



DIRECTOR: ÁLVARO GRAÇA

SEMANÁRIO

FUNDADOR: BENJAMIM COSTA DIAS

Presidente da Junta (que não se recandidata) acusa:

ANTA MARGINALIZADA!

João Félix não se vai recandidatar a presidente da Junta de Freguesia de Anta. O autarca sente-se desmotivado por ver que a sua freguesia não tem sido tratada como as vizinhas

concelhias. Afirmo ter sido marginalizada. Acrescenta que a Câmara Municipal concentra praticamente toda a sua preocupação na zona citadina.

Páginas centrais

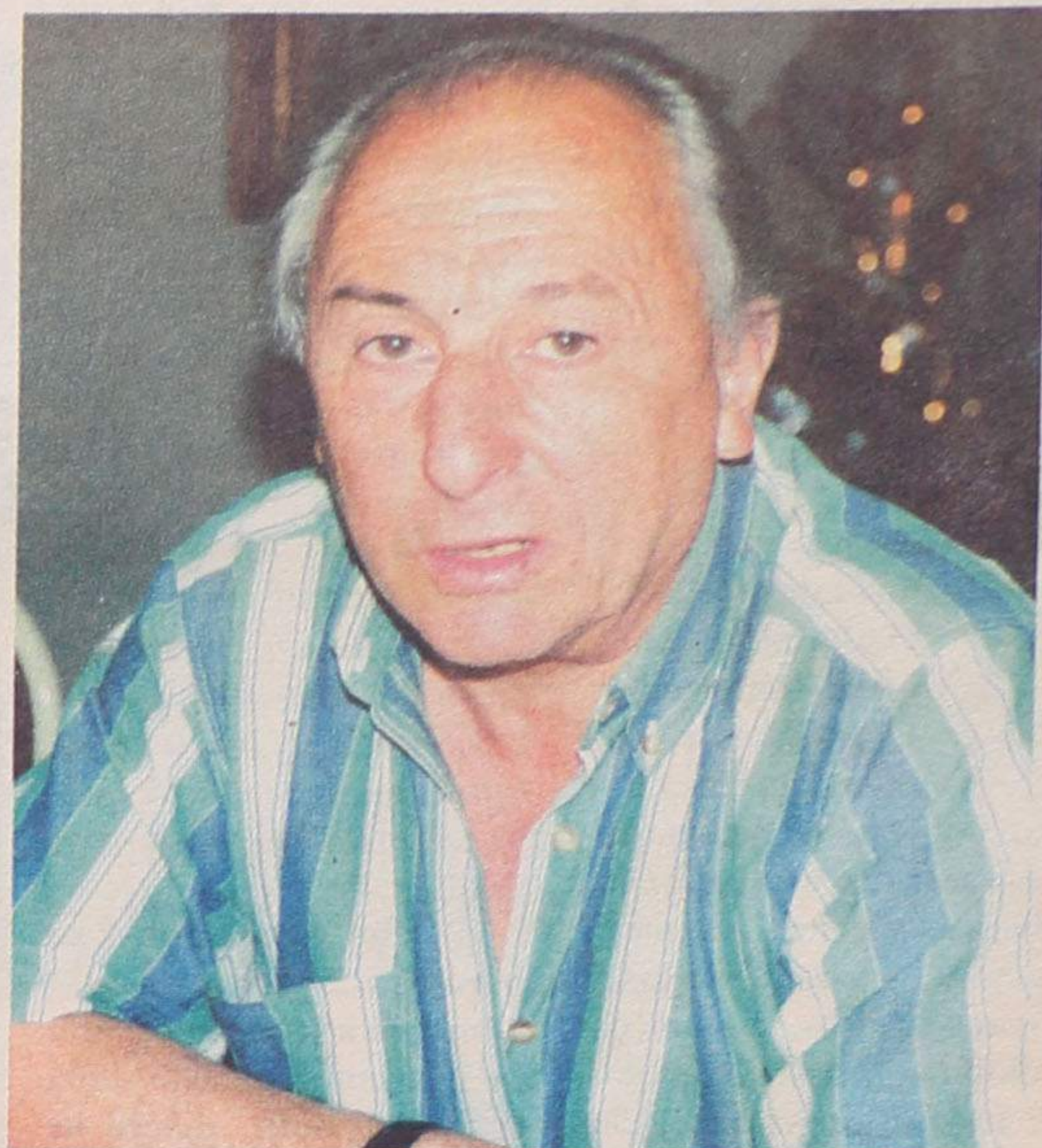

Primeira fase
foi inaugurada

Guetim vai ter o melhor complexo desportivo das freguesias do concelho

Página 3

"Tigres" do futebol
Empate em casa
foi o melhor que
se pôde arranjar!

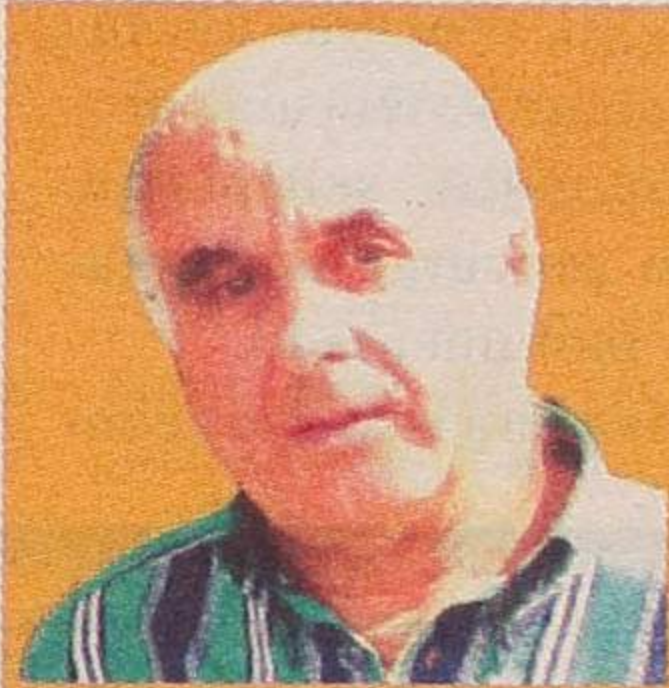

Fernando Meneses suspendeu greve de fome
...e pede desculpas pela sua "loucura"

Página 13

Artistas autodidactas foram os obreiros

Exposição d'arte pela segunda vez em Paramos



Pedro Leão
campeão de ténis

Novasemente (em Futsal) sem "espaço" em Espinho

Desporto

Página 5



Dia Internacional da Alfabetização

Maria Julieta Ferreira *

Comemora-se no dia 8 deste mês de Setembro, mais um Dia Internacional da Alfabetização. O concelho de Espinho procura, através da Educação de Adultos, subsistema Educação Recorrente e Extra-Escolar, com cursos do 1.º Ciclo, 2.º Ciclo e Sócio-profissionais, em todas as freguesias, contribuir para o desenvolvimento das populações, não apenas económico, mas também social, político e cultural.

Pretendemos criar condições para que todos os adultos se tornem capazes de se movimentarem como pessoas (conscientes e livres) nos diversos sistemas em que se encontram para que todos os jovens/adultos, a começar pelos mais desfavorecidos, se tornem capazes de, eles próprios e não outros por eles, procurarem resposta para as suas necessidades e aspirações.

Queremos salientar aqui, alguns depoimentos de alunos que frequentaram os cursos da Marinha, de Paramos e da Ponte de Anta. Assim, aponta a Sónia Monteiro: «**Matriculei-me para poder fazer o 2.º ciclo e melhorar o meu nível de vida. Consegui isso através deste curso e gostei muito de como decorreu o ano lectivo**». Também a Glória Marques escre-

ve: «**Este ano lectivo foi bastante positivo porque pude actualizar os meus conhecimentos, expandi-los de forma a poder integrar-me melhor na sociedade e conseguir mais hipóteses de emprego. Gostei muito do curso**». Continuando, o José António Ferreira, disse-nos: «**É muito importante estudar, saber ler e escrever e que todos lutem mais para que haja menos analfabetos no nosso país. Vim estudar novamente para arranjar um futuro emprego e aprender algo mais. Aconselho todos os jovens a estudarem, pois a minha experiência foi boa**». A Deolinda, por seu lado, afirma: «**Vim estudar não só para ter o 2.º ano, mas também para conseguir um melhor emprego. Na escola tudo foi bom, desde os "profs" aos colegas. Por isso mesmo, toca ir em frente jovens e lutar pelo futuro!**» E a Ana Paula confessa-nos: «**Ao vir para a escola fiz alguns sacrifícios, mas graças a Deus consegui acabar o ano. Por vezes ia com muito custo às aulas, não porque não gostasse, mas por causa dos meus problemas: excesso de trabalho, responsabilidades familiares, enfim, coisas do dia-a-dia. Mas quando lá estava, aliviava-me o stress e chegava até a esquecer os pro-**

blemas e não desisti de lutar por aquilo que queria e quero».

Foi assim que a "nossa gente" se manifestou e faz-nos pensar que em cada lugar, ao longo do tempo e a qualquer nível, as preocupações do homem só têm sentido se forem polarizadas pela defesa da dignidade da pessoa humana e da consistência da comunidade.

Não é possível manter, e muito menos cimentar, a ordem e a paz, sem o esforço permanente de promover a justiça social entre pessoas, classes, nações. E, devemos fazê-lo, pelo impulso do bem-querer, do Amor e não só para aqueles que, naturalmente, amamos, filhos, parentes, amigos, próximos, mas para com todos, na medida em que todos fazemos parte da grande família humana.

Não excluir ninguém, mas integrar todos no esforço comum e enriquecedor da construção da comunidade dos homens, para todos termos um lugar ao sol, o pão, a casa, o emprego, a auto-estima, a solidariedade, a interajuda, o bem-estar, a alegria e a esperança.

Um agradecimento a todos os que aceitaram o nosso desafio e deram mais um contributo para a obra comum que é a Educação de Adultos; para os que nos ajudaram a concretizá-lo através do seu apoio e disponibilidade, demonstrando uma vez mais, o espírito de equipa que ainda hoje marca a originalidade da Educação de Adultos no nosso sistema educativo.

* *Orientadora da Área
Concelhia de Ensino
Recorrente de Espinho*

Férias: quem teve e quem não teve



Maria Fernanda Barroca

O José e o Manuel foram almoçar juntos e no fim o José perguntou ao Manuel: "Queres tomar um café?" - "Não, disse o José, porque me tira o sono" - "Mas isso não é problema, diz o Manuel" - "Isso dizes tu, mas eu agora vou para o escritório".

Eu não quero generalizar, pois há muito boa gente que se empenha no seu serviço e o «dormir» no emprego não é, propriamente, o assunto destas linhas, mas o que sucede no pós férias.

As férias são, ou deveriam ser uma época de descanso, que não será não fazer nada, mas mudar de ocupação. Quem durante o ano tem uma profissão que exige muito movimento, devia procurar um lugar calmo; se tem uma profissão muito sedentária, devia procurar um lugar mais movimentado.

Mas será isso que acon-

tece? Efectivamente não. Algumas pessoas metem-se a fazer viagens tão longas e cansativas que depois quando chegam e devem começar a trabalhar, então sim, é que precisavam de entrar em férias. Aliás eu conhecia uma senhora que assim fazia: ia de férias ao estrangeiro e como de regresso queria contar às amigas tudo quanto tinha visto, não perdia uma única visita; quando chegava, como o dinheiro era muito ia para um hotel isolado para... enfim descansar.

Ora essa não é propriamente a função das férias. Se as não aproveitamos para refazer as forças físicas e intelectuais, estamos como o José que não tomava café depois do almoço para poder dormir no emprego.

E os que não tiveram férias? Esses merecem todo o nosso apoio. Muitos por falta de meios não só não mudam de lugar para descansar, como aproveitam os dias de férias do trabalho habitual para fazer uns «biscates» e assim angariar mais alguma coisa. Não devia ser, mas é a realidade - uma grande parte dos portugueses nem férias «cá dentro» tem, pois que quando recebem o subsídio de férias já o têm comprometido

para saldar dívidas contraídas em momentos de necessidade.

E já agora uma achega às férias dos estudantes, São longas e como grande parte deles não tem meios para se deslocar, ficam vadiando pelas ruas, patiente, mas com fachada de «boa organização». Acautelam-se os que têm a seu cargo jovens - se não forem para lado nenhum, mas ficarem na companhia dos pais é melhor do que o resto. E mais não digo, pois toda a gente, de bom senso, me entende.

E agora, a talho de foice, quero referir-me ao trabalho infantil sazonal. Posso arriscar-me a ser mal interpretada, mas eu assumo esta posição: se os pais, durante o tempo não lectivo, depois de uns dias sem horários rígidos para descontraírem, arranjam um trabalho não violento, e onde os filhos não sejam explorados, não vejo mal nisso. É um modo de os ocupar e ir introduzindo nos meandros do mundo laboral. Muitos talvez depois dessa experiência apreciem mais os livros e estudem com mais afinco; outros, talvez encontrem o seu verdadeiro caminho - terminada a escolaridade obrigatória - uma profissão onde venham a ser «doutores» sem canudo.

OFERTA DE EMPREGO

Secretárias com formação superior para áreas da exportação: Muito/bastante fluentes em inglês e/ou francês e/ou alemão e/ou espanhol falado e escrito. Com conhecimentos de computador. Com carta de condução. Disponibilidade imediata a partir de Setembro 1997.

Se possui estes requisitos favor enviar «curriculum vitae» detalhado informando salário pretendido para: Manuel Pereira de Sousa & Filhos, Lda. - Att.: Diamantino Sousa - Apartado 8 - 4535 Paços de Brandão.

AONDE VAIS ESTAS FÉRIAS?

Os teus amigos não vão acreditar!

- Internet desde o 1º dia
- Windows 95 desde o 1º dia
- Multimédia desde o 1º dia

CURSOS DE VERÃO

Escola Delta - Informações das 9h30 às 19h30 e aos sábados das 9h00 às 12h00
Rua 31, nº 684 - 1º - Tel. 721655

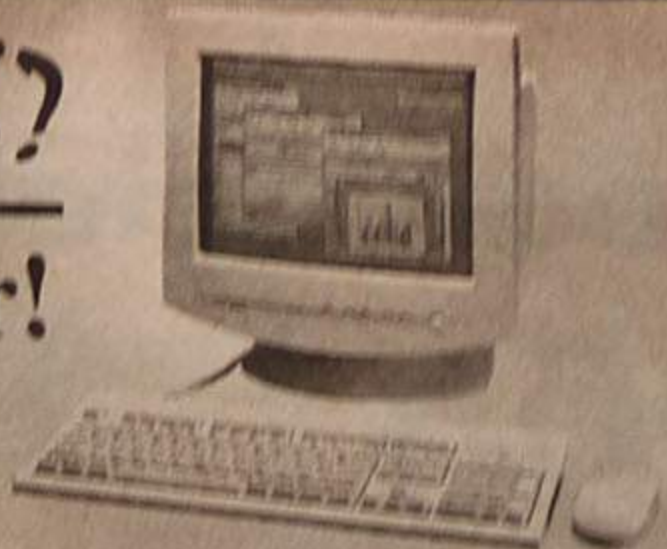

LIBERTE-SE para a GESTÃO e REDUZA os CUSTOS de ESTRUTURA!

NÓS APOIAMO-LO:

CONTABILIDADES (Organização e execução)

ESTUDOS ECONÓMICO-FINANCEIROS

(PROJECTOS de INVESTIMENTO e REESTRUTURAÇÃO

FINANCEIRA / Preparação de "dossiers" de CANDIDATURAS a SUBSÍDIOS)

CONSULTADORIA e ACOMPANHAMENTO da GESTÃO

e ACREDITAMOS PODER SER-LHE ÚTEIS.

JABS - Consultadoria e Serviços de Apoio às Empresas, Lda.

Direcção Técnica: Justino S. Pinto (Economista e T.O.C.)

Rua 19, nº 342-1.ª, sala 2 - 4500 Espinho - Tel.: (02) 7312174 e (02) 7312175 - Fax: (02) 7312175

É o melhor das freguesias do concelho

Complexo desportivo inaugurado em Guetim

(...) Muito me apraz registar a cooperação entre autarquias, no concelho de Espinho, na procura da melhor qualidade de vida para as populações e, dentro desse espírito, quero deixar, aqui, uma mensagem de esperança: que a freguesia de Guetim e o concelho de Espinho continuem a conjugar esforços no sentido de resolver os problemas reais das populações (...).

É um excerto do discurso do governador civil de Aveiro, Antero Gaspar, na inauguração, na sexta feira da semana passada, da primeira fase do complexo desportivo de Guetim, estando presentes, ainda, todos os presidentes das Juntas do concelho, o vereador da Cultura, António Canastro, o presidente da Assembleia Municipal, José Azevedo e o presidente da Câmara, José Mota, além de

das populações, que tem estado à frente das grandes preocupações da Câmara.

Mas o primeiro orador da cerimónia foi o presidente da Junta de Freguesia de Guetim, que sob uma mal disfarçada alegria e comoção, tendo começado por agradecer a presença de todos, verteu um particular muito obrigado a todos os que deram o seu contributo para a concretização deste equipamento.

disponibilizou para a resolução dos problemas que foram surgindo; o vereador Rolando de Sousa, que apoiou, o projecto desde o início; o coronel Gaioso Vaz e toda a vereação em geral; o eng. Ricardo Catarino que a título gracioso fez o projecto, incluindo o levantamento topográfico; e ao anterior presidente da Junta de Guetim, Joaquim Duarte o "pai" do projecto.

Depois, Alfredo Rocha, falou aos guetineses de outras coisas, outras obras, que referiu, garantindo que, tanto a Junta como a Câmara estão sinceramente empenhadas na modernização da freguesia, aos mais diversos níveis.

As últimas palavras daquele autarca foram para o presidente José Mota, que Alfredo Rocha previu, num



Foto VÍTOR LANCHIA

anseios e preocupações desta terra.

O presidente José Mota, falaria a seguir, agradecendo o "repto" do presidente da Junta, que aceitou, prometendo-lhe que poderia continuar a contar com ele, que muito honrado se sentia em estar presente à inauguração daquele equi-

pamento desportivo.

José Mota aproveitou a circunstância para falar dos equipamentos desportivos do concelho:

- É muito importante ter equipamentos desportivos que possam servir a grandes realizações de carácter nacional e internacional. São também

um forte apoio ao turismo em Espinho, porque as pessoas vêm, comem nos nossos restaurantes e dormem nos nossos hotéis.

Terminados os discursos, o governador civil, Antero Gaspar descerrou uma placa que ficará, para sempre, a assinalar o acontecimento.

Foto VÍTOR LANCHIA



muitos guetineses interessados, naturalmente em assistir à festa, porque foi de festa o ambiente a que o grupo folclórico e de samba "Canta Brasil" deu música, vida e cor.

Naturalmente, que não faltaram os discursos encerrados pelo governador civil e da sua intervenção destacamos, ainda a seguinte passagem:

- Gostaria de referir que o município de Espinho tem vindo a realizar, ao nível do equipamento desportivo, um notável investimento, sendo, talvez, no nosso país, o que mais se tem preocupado com as actividades desportivas, indispensáveis em qualquer fase de desenvolvimento social, que é o mesmo que dizer o bem-estar

E nomeou: - Câmara Municipal, na pessoa do seu presidente, que sempre se cumprimento, que será, pelo tempo fora, mais um guetinese preocupado com os

MORADIA 18.000 c.

RÉPLICA
(ESPINHO)

Lic. AMI 1326

Tel. 731 32 63
(ang. n.º 68427)



Clínica Médica Fisiátrica
da Costa Verde, Lda.

Clínica Geral, Especialidades, Enfermagem, Oxigénio

E. G. G. ENDOSCOPIAS

- Recuperação funcional é a nossa maior especialidade
- Acordos com: ACASA, C.G.D., SAMS e SEGUROS

ABERTO DAS 8,30 HORAS ÀS 22 HORAS

Rua 8, N.º 949 • Telef. 72 58 85 / 72 59 10 • 4500 ESPINHO

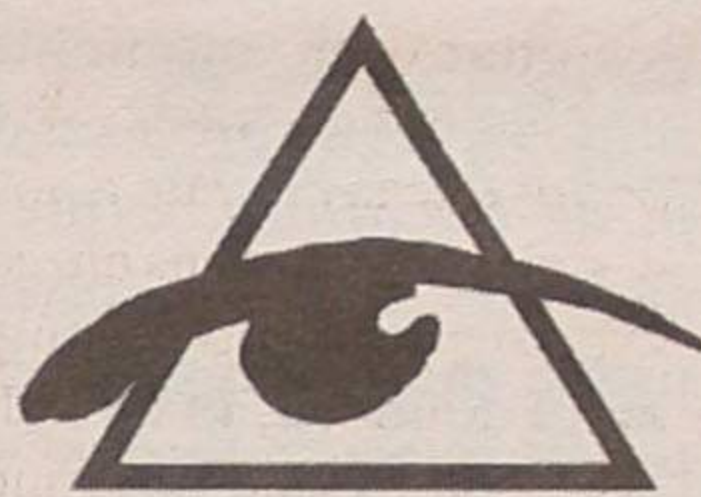

prismóptica

COMÉRCIO DE ÓCULOS, LDA.

NA CIDADE DE ESPINHO

NOVIDADE
Experimente os óculos
mais leves do mundo
2,8 gramas

- ✓ Óptica Médica
- ✓ Técnicos especializados em montagem de lentes progressivas
- ✓ As melhores marcas de óculos de sol
- ✓ Exija as suas lentes graduadas com a respectiva marca!

CAMPANHA

NA COMPRA DOS SEUS ÓCULOS DE SOL
OFERECEMOS AS SUAS LENTES GRADUADAS

RUA 23, 359 — ESPINHO • TELEF. 731 11 44 / 731 11 45 • FAX 731 11 45

**P
R
E
S
T
I
G
I
O
&
Q
U
A
L
I
D
A
D
E**

Um pouco de história

Para já não se trata verdadeiramente de um "complexo". Como dissemos noutra local, só a 1ª fase, iniciada em Setembro de 1995, constituída por campo de jogo e bancadas e que teria custado mais de 34 mil contos, que a Câmara transferiu para a Junta no âmbito de delegação de competências, fora o terreno, que também foi adquirido pela Junta mas com dinheiro da Câmara.

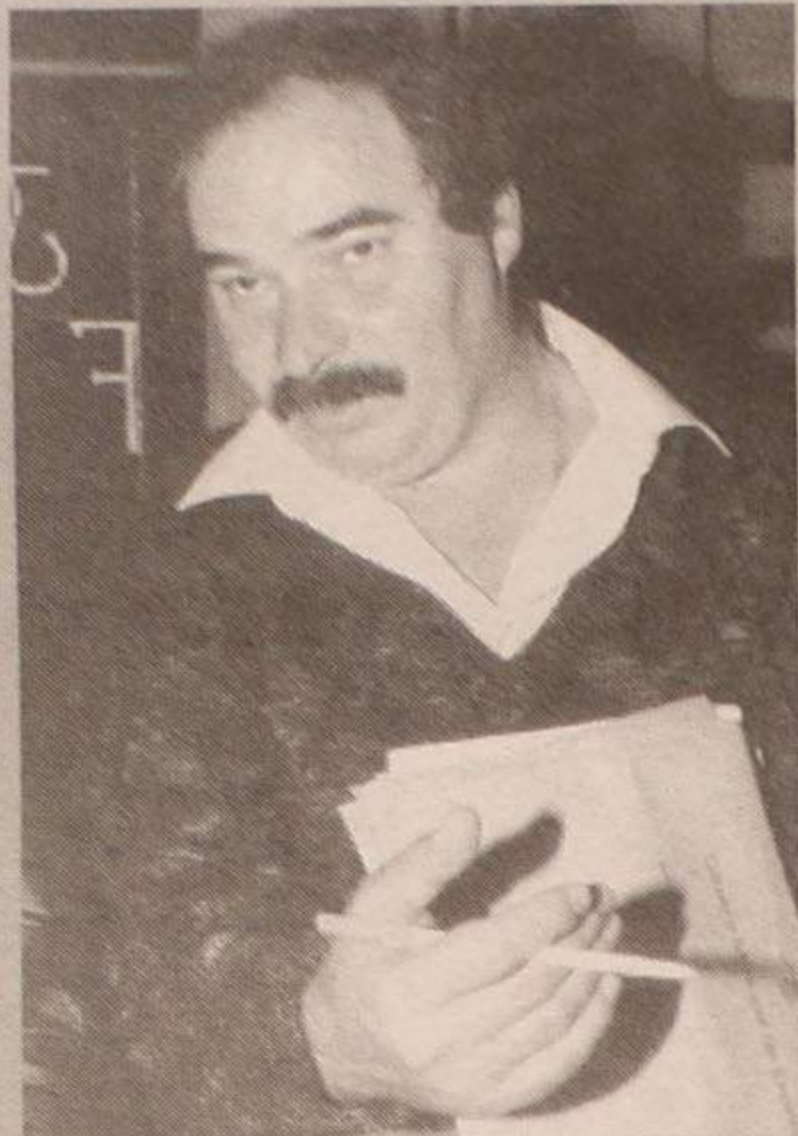

O "pai" do complexo de Guetim

Posteriormente - fala-se que lá para o fim do próximo ano - serão construídos balneários de apoio, será feita a vedação de

todo o recinto, preparado o local para estacionamento de viaturas e instalada a iluminação do campo. Será a 2ª fase e custará mais de 20 mil contos.

Mais tarde - numa 3ª fase - no topo norte será levantado um pavilhão gimnodesportivo, que também servirá a população escolar. Calcula-se que custará mais de 60 mil contos.

O projecto - a ideia - nasceu da iniciativa do anterior presidente da Junta de Guetim, Joaquim Duarte, no tempo de Romeu Vitó.

Crónica de culinária

P. de bacalhau, a "duo"

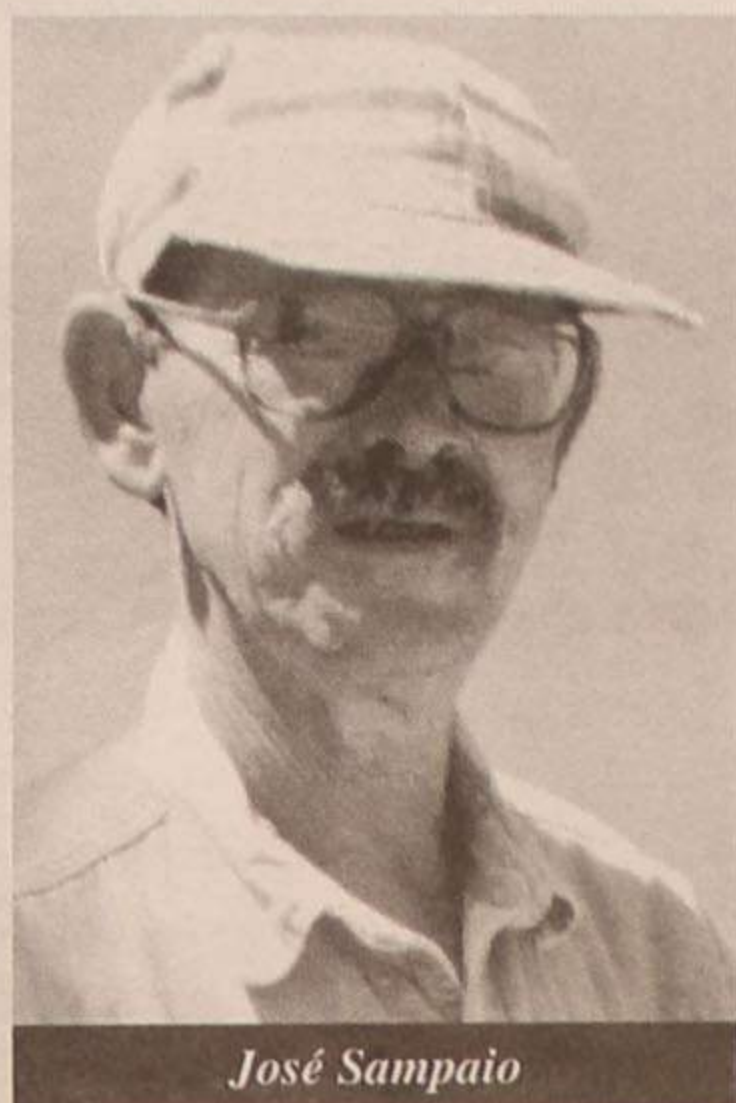

José Sampaio

Desde pequeno que tenho vindo a escutar a designação abusiva, conspícua, picaresca mas, também, erótico-piorreica que vem denegrindo, sistematicamente, um prato típico e fundamental da culinária, de mão, portuguesa, a salada de bacalhau, que, por má-formação fraldiqueira, quiçá, e popularucha, também, começaram a designar, em momento, impossível de precisar de *p. de bacalhau*, expressão que o povo, povo, usava, muito naturalmente e de que a "nobreza" se apossou para se engasgar num riso fácil.

Eu sei como e quando e porquê se preparava, a preceito - e às vezes não, que faltariam, por pobreza, um ou os dois dos ingredientes - tal peça de força para retemperar as forças: era quando um

homem, que às vezes nem dormia para aproveitar a água de giro, que tanto podia cair às duas como às quatro e só vinha de 20 em 20 dias, ou dormia mal para começar a labuta diária, antes de o sol de alevantar, esturricante - e ainda se não falava em "El Niño" - sem, o mata-bicho tomar, em puro jejum.

- Pegava-se no bacalhau demolido - e às vezes ia mesmo da posta - desfiava-se, juntava-se-lhe uma quanta cebola - doce, doce, que as avinagradas até faziam chorar um defunto - aspergia-se a "mistela" com uns poses de pimenta preta, que há 50 anos custava cinco tostões o pacote executado, com maestria, à mão, regava-se - e o regar pode ser uma força do hábito moderno e consumista - com o azeite - o óleo africano nesse tempo era proibido - que bondasse se havia bonda - e o homem da enxada, em menos de minutos, enquanto se lhe secava o suor e arrefecia o coiro cabeludo, no prelúdio de uma manhã, até ao meio dia velho, em que dava uma de peso pesado, ou com o farpão a cavar, a enxada a arrendar ou com sachola de 5 quilos, a manter, metia, com uns copos de

vinho, que até, por vezes, não passava de uma reles águapé de 4 graus, gulosamente aquele reconfortante e revigorante alimento - e era ver como o ferro dos seus instrumentos rudimentares "falava" nas horas mais próximas!

Tempos...E o prato caiu em desuso e só por puro plágio, alguém se dá ao desplante de dizer que comeu uma *p. de bacalhau* e depois, anda oito-quinze dias a falar no mesmo, não pelo bacalhau - que já não é o que era dantes - mas pelo termo "*p*" que, também, se vem aviltando com designações mais ou menos pronunciáveis, civilizadamente. E está bem; mas convenhamos que uma "*m*" de bacalhau não será e não é, exactamente a mesma coisa.

Mas não era de culinária nem, *exactamente*, daquela habilidade (?) gastronómica que eu vinha falar, mas de outras coisas mais sérias que vêm acontecendo por este Verão fora - e eu explico sem a malcriadez, que se pode presumir da primeira parte desta crónica, que não é.

Em Paramos, inaugurou-se o que haverá de ser um muito pomposo complexo desportivo - e

merecido, porque não! - e foi num sábado quente, e foi uma festa, pouco mediática, mas foi que os paramenses gostaram. E houve discursos. Sem nomear, fulano disse que sicrano é que era bom e induziu os circunstantes a votarem nele; e o contrário: fulano é que era o homem para a freguesia, votem nele...mas não se esqueçam de mim.

Em Guetim, também numa inauguração, nesta sexta feira passada aconteceu, exactamente o mesmo mas com outros intérpretes!

Todos, sem exclusão, são pessoas sérias, muito senhores das suas convicções, dos seus credos, da sua luta pela melhoria das condições de vida dos seus fregueses ou municípios. Não falam assim sempre, mas quase; uma mão lava a outra... e o que está em causa é a eleição próxima, de Dezembro.

Esta forma, este processo, tão velho como a que dizem ser a mais velha profissão do mundo, afigura-se-me, assim, perfeitamente normal e cívica.

Mas isso não obsta a que o designemos de *p. de bacalhau a "duo"*.

ASSISPEÇAS



José Manuel Santos Granja

COMÉRCIO DE COMPONENTES E EQUIPAMENTOS P/ ELECTRÓNICA
Desc. P/ Técnicos

Rua 26 N° 655
4500 Espinho

Tel./Fax 728897

Tele-Rocha

Projectos-instalações de gás
Móveis e Electrodomésticos
Cozinhas por medida

Rua 24 - 771 - Tel. (02) 721612
Secção de Gás - Rua 31, 469 - ESPINHO

ALUGA-SE ou VENDE-SE ESTABELECIMENTO

C/ 100m2 de área + 50 de cave e 60 de logradouro
Rua 30 N° 600

ARMAZÉM - c/ 550 m2 - 350c.

Telef. 720325/977 - Fax 7310436



TIPOGRAFIA - OFFSET

MANUEL PEREIRA GOIS

R. ESCADAS DO COVELO - SILVALDE • 4500 ESPINHO
Telef. 02 - 7310378 • Fax 02 - 7310379

LAVANDARIA LAVAR



RIBEIRO, VALENTE & CA., LDA.
Rua 12, n.º 640 — ESPINHO
Telefone, 723704

A MAIS AVANÇADA TÉCNICA
NA LIMPEZA E TRATAMENTO
DO SEU VESTUÁRIO

Limpeza a seco — Lavagem e secagem
de roupa branca, rendas e bordados
SERVIÇO RÁPIDO

Gabinete de Radiologia de Espinho

DR. JORGE NUNES DE MATOS
DR.ª MARIA DO CARMO VASCONCELOS

Médicos especialistas — Raios X — Ecografia - Mamografia

Acordos com: ADSE, SAMS, PORTUGAL TELECOM, PSP
GNR, CGD, ACASA, MINIST. JUSTIÇA, CTT e SNS

Consultório: Rua 20 n.º 1436 r/c Dt.º • Telef. e Fax 721975 - 7314650
Horário: das 09h00 às 12h00 e das 14h00 às 19h00

LUSOTUFO

TAPETES

CARPETES

ALCATIFAS

Telefones Geral: 751760

Contabil.: 751894 • Exportação: 751860 • Encomendas: 751911

Telex: 22243 ROLAS P • Fax: 751164 CORTEGAÇA

FÁBRICA DE MÁRMORES E GRANITOS DA TABUAÇA

VITORINO LOPES DA CRUZ,
SUCRS., LDA.

LUGAR DE ESPINHO - S. FÉLIX DA MARINHA
VILA NOVA DE GAIA
APARTADO 205 — 4503 ESPINHO CODEX
TELEFONE 720565



FUNDADA EM 1897

Interessante exposição d'arte decorreu em Paramos

De 28 a 31 do mês passado, com inauguração, portanto há oito dias - inauguração apadrinhada pelo vereador do pelouro da Cultura da Câmara Municipal de Espinho, António Canastro que, no seu discurso protocolar, considerou o certame "um magnífico alimento para o espírito" - decorreu a II Exposição d'Arte de Paramos, uma organização do pelouro da Cultura e Desporto da Junta de Freguesia de Paramos e o apoio da ABCR (Associação de Beneficência Cultural e Recreio de Paramos), da Banda União Musical Paramense que, além de ceder as suas instalações, também expôs uma fracção significati-

va e valiosa do seu instrumental e da Câmara Municipal de Espinho.

Fundamentalmente, os objectos expostos eram, na sua grande maioria, puro artesanato quase todo de raízes locais e pouca coisa destinada a venda, isto é, o objectivo, sem ser "inocente", não se destinava, exclusivamente à realização, pelos artistas, de dinheiro.

Segundo o desdobrável distribuído - e nós tivemos oportunidade de falar com alguns - eram onze os artistas que apresentavam, a público as suas obras - parte delas: Joaquim Costa com trabalhos em cobre martelado, Alice Grade e a sua pintura sobre

porcelana, Conceição Fernandes e a sua variedade de objectos em ferro, Hélia Sampaio em desenhos, Inês Aluai com óleos e acrílicos, Manuela Carvalho, expunha pintura e bordados, Alexandre Marinheiro e o seu artesanato regional, Manuel Guimarães com belos trabalhos de talha em madeira e sola, Paulo Fernandes com vários trabalhos de pintura a óleo, Carlos Cochás na modalidade do expressionismo e, finalmente - a ordem não tem qualquer significado - as miniaturas de António Fernandes em tanaria.

Embora anunciasse, também, "pintura" era em "bordado" que Manuela Carvalho, educadora de infância de profissão, mostrava as suas "habilidades", bordados executados em almofadas, toa-lhas e outros que ela começou de confeccionar para si e para o seu lar, embora se não negue a vender, enquanto que Alice Grade, que é comerciante de supermercado e vive em Cortegaça, expunha trabalhos de pintura sobre objectos em porcelana, trabalhos que começou de executar por passatempo, mas que também se não nega a vender, pelo menos para "matar" as despesas na compra da porcelana e na cozedura da pintura.

De Conceição Fernandes, o marido tem uma serralheria e ela, para se distrair pôs-se a conceber e a executar, um pouco, castiçais e outras peças em ferro, que traz a exposições; o Manuel Guimarães só tem a 4ª classe mas já é um artista feito na "tarimba", isto é, começou, aos 11 anos na arte da talha numa conhecida fábrica de móveis, agora tem o contrato suspenso e, enquanto não arranja outro emprego nas horas vagas, vai executando e parece que a clientela tem gabarito.

Da pintura - action painting lhe chamam e disso sabe o vereador Canastro que foi nosso cicereone na circunstância - de Carlos Cochás, que nasceu em Espinho mas vive em Paramos, francamente, não percebemos nada. Chamam-lhe expressionismo e dizem-nos que resulta de acaso - de acasos de arte, claro. Carlos não desdenha de vir a vender mas não



executa a pensar no vil metal. O último artista com quem falámos foi com o Alexandre Marinheiro e nem imaginamos como é que ele consegue fazer todas aquelas miniaturas em madeira só com um dedo na mão direita,

que o resto se lhe foi num acidente de trabalho.

Na exposição só apresentou uma pequena parte das mais de 200 peças que tem vindo a conceber e a executar por pura habilidade natural e muita prática.

Enfim, era - era porque encerrou no domingo passado - uma exposição interessante, que teve música da Orquestra Ligeira da Banda animar e que foi muito apreciada.

JS



VENDEM-SE MORADIAS E APARTAMENTOS

ESPINHO			ESMORIZ		
Tip.	Ent.	Mens.	Tip.	Ent.	Mens.
T1	0%	61,5 cts.	T1	0%	51 cts.
T2	0%	61,5 cts.	T2	0%	45 cts.
T3	0%	79 cts.	T3	0%	55 cts.

PAÇOS BRANDÃO			CORTEGAÇA		
Tip.	Ent.	Mens.	Tip.	Ent.	Mens.
T1+1	0%	47 cts.	T1	0%	45 cts.
T2	0%	51 cts.	T2	0%	55 cts.
T3	0%	59,5 cts.	T3	0%	65 cts.

S. FÉLIX DA MARINHA			NOG. DA REGEDOURA		
Tip.	Ent.	Mens.	Tip.	Ent.	Mens.
T1	0%	45 cts.	T2	0%	58 cts.
T2	0%	56 cts.	T3 Dup	0%	53 cts.
T3	0%	61,5 cts.	Moradia tipo T3		

S. JOÃO DE VER

Moradias a partir de 23.500 cts.

Telef.: 056 / 754934

Lic. AMI 1782

APROVEITE HOJE. É A SUA OPORTUNIDADE.

SOBRIEDADE E BOM GOSTO

BRISA DE ESPINHO

CONDOMINIO PRIVADO

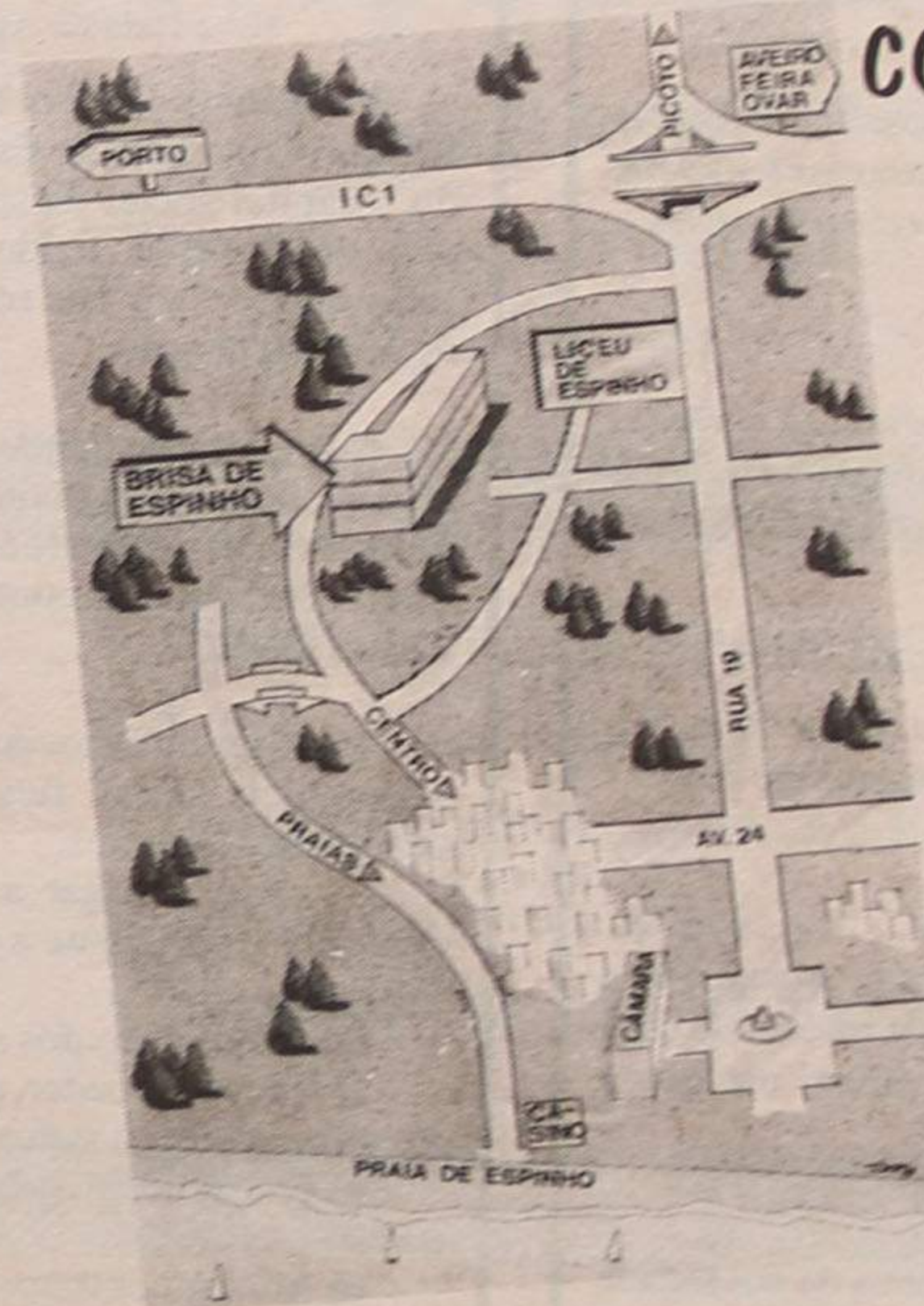

CONDIÇÕES DE LANÇAMENTO EXCEPCIONAIS

CONTACTE-NOS
NO LOCAL
TODOS OS DIAS DAS
14 ÀS 19 H.



PROMOTOR
**CONSTRUÇÕES
PRAIA DA BAIÁ, LDA.
PORTO**

PROJECTOS
ARQUITECTO
CARLOS NUNO LACERDA, LDA

GESTÃO / COORDENAÇÃO E COMERCIALIZAÇÃO

CGR

AMI1817

TEL 056 - 374883 / 280

por decisão da Câmara Torre da "Costa Verde" terá de ser removida

A torre que sustenta a antena do Rádio Costa Verde, no ângulo da Rua 11 com a Rua 20, terá de ser removida o mais brevemente possível. Trata-se de uma determinação da Câmara Municipal, em resposta a uma petição apresentada por um grupo de moradores daquele quarteirão, sustentada pela ilegalidade no que respeita ao licenciamento daquela estrutura.

Segundo a edilidade espinhense, em documento que tivemos acesso, datado do passado dia 26 de Agosto, enviado à Rádio Costa Verde, vem, no seguimento de reclamações apresentadas nesta Câmara por vários munícipes, insurgindo-se contra as condições de segurança e urbanísticas originadas pela instalação ilegal de uma torre no logradouro do

prédio onde funciona essa estação de rádio, informar que não tendo sido objecto de qualquer licença municipal, deverá a mesma ser removida com a celeridade que o caso impõe.

Recorde-se que em Julho passado, os moradores da zona urbana que integra o quarteirão definido pelas ruas 20, 22, 11 e 15, dirigiram-se ao presidente da Câmara, com um abaixo-assinado, insurgindo-se contra uma torre em estrutura metálica da Rádio Costa Verde colocada em cima do logradouro do edifício daquela estação emissora.

Segundo os moradores, para além de ter uma repercussão estética sob o ponto de vista urbanístico, seguramente sem precedentes nas cidades portuguesas viria, de futuro, a ter consequências desastrosas que se imagina para o espaço radioelétrico que irá certamente dominar.

Alegaram então que as circunstâncias em que decorreu a montagem da estrutura (rua 11 vedada ao trânsito, autogrua gigante, assistência por elementos da PSP) quase nos convenceram que, para espanto nosso, todo aquele espectáculo teria obtido algum tipo de cobertura legal.

E acrescentaram:

Felizmente que para a credibilidade das instituições autárquicas tal não se verifica: sabemos que pela Câmara Municipal de Espinho não foi emitida qualquer licença para o efeito...

Até da roupa temos de tomar conta!

É Verão e, por isso, à nossa cidade e às nossas belas praias, ocorrem milhares de forasteiros, oriundos quer das redondezas e dos lugares mais distantes deste imenso Portugal, quer do estrangeiro comunitário e não comunitário. Há uma mistura de muitas gentes, de muitos povos e de muitas culturas. Há, por isso, uma miscelânea de boas e menos boas maneiras; de boa e de má educação; e de bons e de maus princípios.

Confiante na boa-fé das pessoas, Luísa Soares, de Avanca, que frequenta habitualmente as praias da nossa cidade, nomeadamente a da Baía, um destes dias, ao fim da tarde, como por norma o faz depois de estar umas

horas ao sol, foi até ao balneário junto daquela praia, em frente ao bar Pacha, para tomar um banho e retirar o salitre que lhe ficara acumulado na pele. Fê-lo, como o faz todos os dias, despreocupada, e confiando que, como nada de valores tinha, poderia deixar a roupa em cima do banco enquanto estava no duche.

Qual foi o seu espanto quando, ao sair do banho, não encontrou nenhuma das peças de sua roupa. Alguém, com o intuito de malvadez, ou pelo simples facto de pensar que poderia encontrar algum dinheiro ou alguns valores, roubou todas as peças de roupa.

A vítima deste insólito assalto, para poder sair daquele balneário teve de pedir emprestado uns calções a um amigo seu que se encontrava à espera na parte de fora e que, naquele momento de aflição lhe serviram perfeitamente.

Sec. Estado do Turismo homenageado pela Câmara

A Câmara Municipal de Espinho vai agradecer ao secretário de Estado do Turismo, Jaime Andrez, com a medalha de honra da cidade e com o título de cidadão de Espinho.

Segundo a autarquia, a homenagem deve-se à receptividade demonstrada por Jaime Andrez às propostas dos órgãos autárquicos do município no que se refere ao turismo - nas vertentes desporto, cultura e lazer - «o que permitiu a concretização de numerosos projectos que, num futuro breve, vão fazer

do concelho uma estância que integrará as rotas nacionais e internacionais do turismo de qualidade».

Também as qualidades pessoais de Jaime Andrez influenciaram a decisão, assim como «o conhecimento profundo e compreensão manifestada na análise de assuntos relacionados com o turismo de Espinho, a disponibilidade e empenhamento na resolução de problemas, além da sua relação de afectividade e simpatia para com as gentes de Espinho».

Correio

Acabem com a droga na Ponte d'Anta!

De uma nossa leitora, devidamente identificada, recebemos a seguinte carta, com pedido de publicação:

Há situações na vida em que nos confrontamos com o fácil e o difícil, como o possível e o impossível. Situações para as quais somos demasiado pequenos ou então o problema é demasiado grande. Outras há de fácil resolução, mas está na moda "deixar-se para amanhã o que se pode fazer hoje". Esta é uma situação com possíveis e impossíveis, mas eu apenas posso ajudar deste modo, esperando que os órgãos competentes façam o resto.

Todos os dias passo na Ponte d'Anta, já que é esse o trajecto para o meu trabalho. Passar junto ao café "Ponte D'Anta" é um susto, dado todo o ambiente envolvente.

Junto ao café devia haver uma passeadeira para peões, devidamente assinalada ainda na rua 62, pois o trânsito vira ali para a Rua Nova e segue intenso em direcção ao Picoto e IC1. Em frente ao café é grande a travessia de peões, uma grande parte crianças e jovens, que sobem a Rua do Progresso no seu trajecto para as escolas da Quinta e Dr. Manuel Laranjeira. Ainda junto ao café os passeios são pequenos para tanto malandro, muitos deles traficantes e toxicod dependentes, que vêm sabe-se lá de onde

e permanecem ali horas a fio, uns de pé outros meio sentados meio deitados, com as pernas a estorvar quem passa. As motas e os carros fazem-lhes companhia e servem de encosto.

O espectáculo é arrepiante e assustador principalmente para as crianças e jovens que passam as escolas e que têm que os contornar, pisando o jardim e descendo à faixa de rodagem.

Como se isso não bastasse os toxicod dependentes trocam embrulhinhos por dinheiro na cara de toda a gente, avivando a curiosidade dos mais novos.

A nossa polícia tem sido incansável: de vez em quando faz uma rusga, assusta um pouco, mas passado umas horas volta tudo ao mesmo.

É fácil e económico pintar ali uma passeadeira para peões.

É fácil e económico sinalizar essa passeadeira e indicar a aproximação de escolas.

É fácil e talvez lucrativo arrumar dos passeios os carros e motas e, porque não, as pessoas que quase moram ali!

Difícil e caro é realmente acabar com a droga, esta tragédia que lavra e avança através da sociedade atingindo tudo e todos, revelando-se cada vez mais, impossível de controlar.

INSTITUTO SUPERIOR DE PAÇOS DE BRANDÃO

(Localização: 20 Km a sul do Porto)

Reconhecido pelas Portarias 1119/91
de 29 de Outubro e 1236/93 de 2 de Dezembro

BACHARELADOS

- Relações Públicas e Publicidade
- Línguas e Secretariado
- Gestão e Contabilidade (Auditoria - Informática - Empresarial)
- Relações Internacionais
- Engenharia Química Industrial

CESE'S - LICENCIATURAS

- Gestão e Contabilidade
- Relações Públicas e Internacionais

SEDE E NOVAS INSTALAÇÕES:

Avenida Escolar - 4535 PAÇOS DE BRANDÃO
Telefones (02) 7449277 - 7451005 - Fax (02) 7451009

Semanário Registado na Direcção-Geral de Comunicação Social sob o n.º 41/37

DEFESA DE ESPINHO

Fundado em 27/Março/1932

DIRECTOR:

ÁLVARO GRAÇA

PROPRIEDADE:

EMPES

EMPRESA DE PUBLICIDADE DE ESPINHO, LDA.

Matriculada na Conservatória do Registo Comercial de Espinho sob o n.º 59, folhas 30 do livro C-1

Capital Social 1.040.000\$00

REDACÇÃO E SERVIÇOS

ADMINISTRATIVOS:

Rua 26, n.º 601 - 2.º Esq.

Apartado, 39

4501 ESPINHO Codex

Publicidade e

Serviços Administrativos:

Telef / Fax 72 15 25

Redacção:

Telefone, 731 20 19

E-mail: DEFESAESPINHO@mail.TELEPAC.PT

PAGINAÇÃO ELECTRÓNICA:

"DEFESA DE ESPINHO"

IMPRESSÃO:

NAVEPRINTER - INDÚSTRIA

GRÁFICA DO NORTE, SA

E.N. 14 (km 7,05)

Apartado 121 - 4471 MAIA Codex

Tels. 9411085, 9485631 e 9485564

Fax 9411084

TIRAGEM MÉDIA:

3.500 EXEMPLARES

Depósito Legal n.º 1604/83

T1

38 C. MÊS

RÉPLICA
(ESPINHO)

Lic. AMI 1326

Tel. 731 32 63
(ang. 87523)

No dia 9

Coronel Sérgio Bacelar receberá medalha de ouro

O comandante do Regimento de Engenharia 3 (RE3) de Espinho, coronel Sérgio Bacelar, será homenageado pela Câmara Municipal de Espinho com a entrega da Medalha de Mérito em ouro, na próxima terça-feira, dia 9, pelas 11h15, no quartel, em Paramos. Esta cerimónia vai juntar-se à despedida oficial daquele militar que, irá entre-

gar, também naquela altura, o comando, por um dia, ao segundo comandante daquela unidade, tenente-coronel Luís Nobre que, no dia seguinte, o devolverá ao coronel de engenharia, Eduardo Augusto Carneiro Teixeira.

Sérgio Bacelar deixará o comando da unidade de Espinho por ter sido nomeado para frequentar o Curso Superior

de Comando e Direcção, no ano lectivo de 1997/98.

O novo comandante do RE3, Eduardo Carneiro Teixeira já foi oficial de operações na unidade espinhense em 1985/89 e segundo comandante, em 1993/94. Esteve no Estado Maior do Exército, na Repartição de Logística, no comando da NATO em Bruxelas, onde foi adjunto do gene-



ral Representante Militar de Portugal e, até então, chefiava, em Lisboa, a Repartição de Planeamento de Forças do Estado Maior General das Forças Armadas.

Cerciespinho e Paróquia de Silvalde com donativos de "N.ª Sr.ª do Mar"

A comissão de festas de Nossa Senhora do Mar, entregou recentemente donativos resultantes da organização dos festejos deste ano, a algumas instituições do nosso concelho.

Este ano, as contempladas foram a Cerciespinho, com 180 mil escudos e a Paróquia de Silvalde (150 mil escudos).

Os organizadores deixaram em caixa, para os festejos do próximo ano, como fundo de maneiço, 200 mil escudos.

Amanhã "Show" de capoeira na Baía

O "Surfing Bar", na Praia da Baía, vai realizar amanhã, pelas 22h30, um "show" de capoeira.

O espectáculo que deverá ter uma duração de cerca de uma

hora e meia, irá decorrer no areal, em frente àquele bar, e será apresentado por um grupo de espinhenses e portugueses que praticam aquela modalidade de raízes brasileiras.

Turismo em debate na "Globo Azul"

O programa da Rádio Globo Azul, "Actualidades" vai realizar amanhã, sexta-feira, pelas 22 horas, um debate sobre turismo.

Serão intervenientes o ve-

reador da Câmara Municipal de Espinho responsável pelo pelouro, António Canastro, António Neto e José Manuel Ribeiro.

Bilhetes para o "Avante" já estão à venda no PCP

A Juventude Comunista Portuguesa está a organizar mais uma vez o comboio da juventude para todos os que pretendem assistir à Festa do Avante.

A partida é na Estação de S. Bento, no Porto, às 10h45, e terá paragens em Espinho pelas 11h05 e em Aveiro pelas 11h40.

Os bilhetes são de ida e volta

e incluem a deslocação em autocarro desde Stª Apolónia até à Festa do Avante. Assim, se o local de partida for Espinho, custarão 3600 escudos, se for Aveiro será de 3100 escudos.

Os interessados em obter bilhetes e informações deverão dirigir-se aos Centros de Trabalhos do PCP. O regresso é a seguir ao final da festa.

Ex-Combatentes em Angola promovem convívio

Um grupo de ex-combatentes em Angola, que actuou no norte daquela antiga colónia, vai comemorar mais um aniversário do seu regresso a Portugal através de um almoço convívio a realizar na cidade de Coimbra, em 27/Setembro/97 (sábado).

O local de concentração será junto ao Estádio Universitário (Sta. Clara), pelas 10h00 da manhã.

Trata-se dos membros do

Batalhão de Caçadores 514, Companhia 472.

Informações através dos telefones 039 - 29501 ou 0931 - 605500 - José Gomes, ou 02-9448921 - Humberto Rebelo.

Na Ponte de Anta Grupo de moradores revoltado com o PS

O grupo de moradores da Ponte de Anta, em carta enviada ao nosso jornal, culpa o Partido Socialista por, nas próximas eleições não haver mesas de voto naquele local.

O mesmo documento aponta o dedo ao PS por ter prometido que iria tratar do caso e, afinal, até agora nada fez.

Na mesma carta, aqueles cidadãos lamentam ter de ir ao Souto, em Anta, para votar, a uma distância de dois quilómetros.

E recordam:

Antes das eleições de 1995, um dirigente do Partido Socialista convocou três elementos deste grupo para uma reunião, tendo ficado combinado que para as Legislativas e Presidenciais isso não seria possível, mas para as eleições autárquicas era certo poder existir essas secções de voto. Depois das eleições, durante meses andou a enganar-nos e, por fim, disse que não era nada com ele, mas sim com o presidente do partido. Este é o jogo do empurra e, quando não há vontade de fazer nada, dizem-se mentiras!

Posto isto, o mesmo grupo de moradores adianta que, se o Partido Socialista mantiver a mesma posição que tem tido até este momento, quando chegarem as próximas eleições, vamos distribuir panfletos para informar a população deste lugar, sobre este imbróglio.

E termina:

A luta continua...

1600 contos em cheques "carecas"

Foi apresentada na PSP local uma queixa contra uma senhora, residente em Rio Tinto, por ter passado dois cheques sem cobertura, no valor de 638 mil escudos.

No passada quinta, dia 28,

foi apresentada outra queixa contra um representante de uma firma de móveis sediada em Guimarães. O indivíduo também passou quatro cheques sem cobertura, no valor total de 1 milhão de escudos.

VENDE-SE

Mobília

1 estante-armário em nogueira

1 terno de sofás

Vários sofás soltos

Telef. 72 66 53



INSTITUTO INGLÊS DE ESPINHO

RUA 33 Nº 802 - R/C. • TELEF. 72 29 63

CURSOS DE INGLÊS/FRANCÊS/ALEMÃO

Cursos para:

- Crianças e Jovens
- Adultos
- Preparação para os exames da Universidade de Cambridge
- Recuperação e aperfeiçoamento (a partir do 1.º ano do ciclo - 12.º ano)

INSCREVA-SE JÁ

«Defesa de Espinho» - 3414 - 97/09/04

CINESIS - CLÍNICA FISIÁTRICA DE ESPINHO, LIMITADA CONSERVATÓRIA DO REGISTO COMERCIAL DE ESPINHO

N.º de Matrícula: 01198/961227

N.º de Identificação de Pessoa Colectiva: 503 787 361

N.º de Inscrição: 4 - N.º e Data da Apresentação: Ap. 11/970730

Rosa Paula da Silva Maia, 2.ª Ajudante da Conservatória do Registo Comercial de Espinho, CERTIFICO que em relação à sociedade em epígrafe ficou depositada na pasta respectiva a fotocópia da escritura onde consta a cessação de funções dos gerentes Maria Adelaide Gonçalves Marques Mendes e Maria Manuel Pilreira Correia Baptista.

Mais CERTIFICO que foram alterados os artigos 3.º e 5.º do contrato ficando estes com a seguinte redacção:

ARTIGO TERCEIRO

O capital social, integralmente realizado em dinheiro é de QUATROCENTOS MILESCUDOS e corresponde à soma de duas quotas sendo uma do valor nominal de trezentos mil escudos, pertencente ao sócio Manuel Luís Baldaque Ferreira da

Costa e uma de cem mil escudos da sócia Maria Luísa Baldaque Ferreira da Costa Serrenho.

ARTIGO QUINTO

A gerência da sociedade fica afecta ao sócio Manuel Luís Baldaque Ferreira da Costa que desde já fica nomeado gerente, com ou sem remuneração, conforme for deliberado em assembleia geral.

PARÁGRAFO ÚNICO: Para obrigar a sociedade é necessária a assinatura do gerente.

O texto na sua redacção actualizada ficou depositado na pasta respectiva.

Está conforme. Contém 2 folhas.

Conservatória do Registo Comercial de Espinho, 06/08/97

A Ajudante,

a) Rosa Paula da Silva Maia



Concessionário Citroën Lércio Pinto, Lda.

Novas Instalações.

Visite as novas instalações do Concessionário Citroën Lércio Pinto, Lda e só por isso você já está a ganhar **Ofertas Especiais de Inauguração.**

No Concessionário Citroën Lércio Pinto, Lda poderá igualmente visitar o nosso **Stand de Vendas**, bem como o **Serviço Eurocasion**, o **Departamento de Frota Empresas**, **Peças de Origem**, **Oficina e Serviço Expresso.**

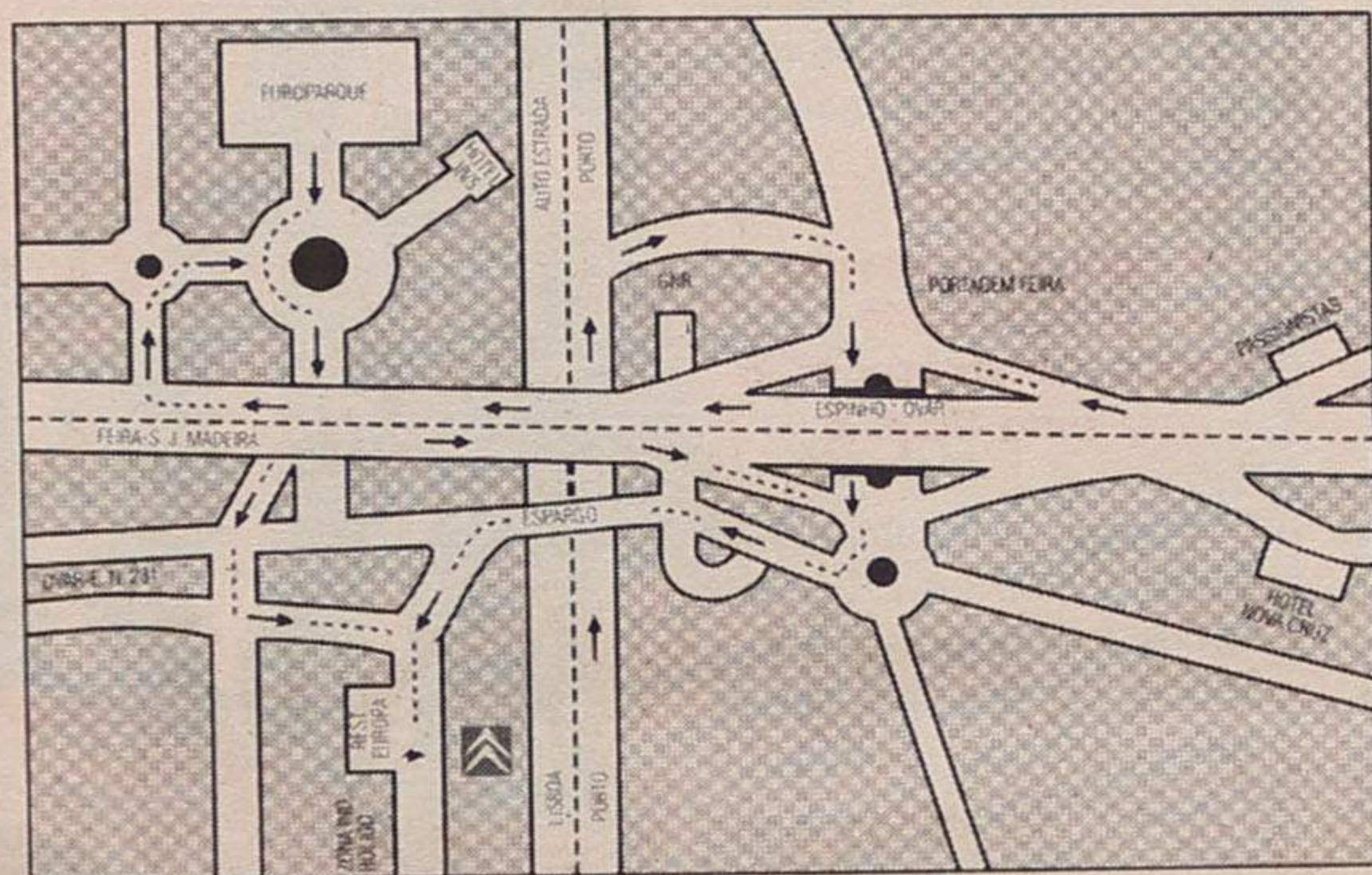

E porque a ocasião é de festa, na compra a crédito de qualquer modelo da gama Citroën, pagará menos do que a pronto. Mas se preferir pagar a pronto, o Concessionário Citroën Lércio Pinto, Lda oferece-lhe **500 litros em combustível***.

Como vê, a única pessoa importante na nossa inauguração é você.

CITROËN

NÃO IMAGINA TUDO O QUE A CITROËN PODE FAZER POR SI.

Concessionário Citroën Lércio Pinto, Lda.

Zona Industrial do Roligo - Espargo
Tel.: (056) 330 240 - Fax: (056) 330 249
4520 Santa Maria da Feira

Presidente da Junta de Anta não se recandididat

João Félix sente-se — a sua terra foi m

(...) Penso que uma Câmara — qualquer Câmara — deve estar preocupada com todo o seu concelho e, se assim não for, encontramos coisas maravilhosas na cidade, só que, antes de as pessoas chegarem à cidade têm de passar, por exemplo, por Anta e, em geral, por determinadas ruas que nos envergonham.

Tem-se tido a preocupação, de há longos anos, de ter a sala de visitas bem arrumada e o resto da casa por arrumar...

Entrevista de José Sampaio

E não foi, agora, assim de repente ou para fazer "render o peixe": João Félix, o actual presidente da Junta de Freguesia de Anta e que, antes, havia feito quatro anos de tesoureiro, não se vai recandidatar a novo mandato, que já deu a sua parte à sua freguesia e que outros venham, também contribuir para o progresso da Vila de Anta, ultrapassando — deseja — dificuldades que ele não conseguiu vencer.

Não "bate com a porta", isso não, que ele não é homem para coisas dessas; mas sente-se desmotivado e cansado — e este cansado deve ler-se "triste". Além disso não é político e isso tem-lhe causado algumas dificuldades...

Encontrámo-lo, em missão oficial, na sexta feira passada, em Guetim e foi por "af" que começá-

mos a nossa conversa.

— Agora, só a freguesia de Anta é que não tem nada "daquilo", pois não?

— De facto, Anta não tem nada de seu nessa matéria.

Existe um complexo desportivo, o de Cassufas, que é da Câmara e um campo de futebol que é de um particular, arrendado a uma equipa.

— Mas a Junta não vem pedindo Cassufas há muito tempo?

— Pois vem mas ainda nos não foi entregue...

— ...O que torna a freguesia de Anta a mais pobre do concelho em equipamentos desportivos...

— Nesse aspecto, sim, e há muito que podia e devia estar apetrechada de acordo com a actividade desportiva da própria freguesia: tem 12 equipas de futebol que movimentam muitas centenas de jovens e menos jovens.

Cassufas ainda não veio



para a freguesia e, agora, não me parece que possa ser aceite sem as mínimas condições de funcionamento; o complexo de Cassufas para ser verdadeiramente útil, precisa de levar uma "volta" muito grande. Acho que era a altura de a Câmara se virar, agora para Anta, pois todas as outras freguesias já estão apetrechadas. Anta não está e isso é motivo de grande preocupação.

Um homem desmotivado

— Mas isso já não vai ser com o João Félix, que já há muito anunciou a sua não disponibilidade para uma recandidatura, ou mudou de ideias?

— Não, claro que não. Primeiro porque há mais gente capaz na freguesia e que deve, também dedicar as suas capacidades e o seu tempo ao interesse comum. Segundo, porque o meu trabalho, não foi muito motivador, não deu muitas alegrias, enfim, não me motivou para continuar e não vou atirar culpas a quem quer que seja. Simplesmente, quatro anos como tesoureiro, quatro anos como presidente a dar o melhor do meu esforço, com limitações... sinto-me de alguma forma desmotivado e cansado e este

"cansado" não significa verdadeiro cansaço, que física e mentalmente estou bem; é mais uma certa tristeza que resulta da luta diária de querer fazer certas coisas e não ter meios para o fazer, numa freguesia como Anta onde é preciso estar sempre sobre os acontecimentos...

— Luta? Luta contra quem ou contra quê?

— "Luta" é uma maneira de dizer; não é contra ninguém, é uma luta pelas carências da freguesia: falta de saneamento básico, que instalado não funciona, estradas em péssimo estado, sem escoamento para águas pluviais, os matagais que crescem noite e dia e a Junta não tem meios de poder resolver a situação e muitas coisas mais...

A Câmara concentra praticamente toda a sua preocupação na zona citadina

— E assim, se instalou em si a desmotivação... talvez porque quando foi para a Junta esperasse outras facilidades, que não encontrou, aspirasse a realizações que não efectuou....

— De certa forma, sim, embora eu reconheça que muitos problemas já vinham de trás, arrastam-se há muitos anos porque

ainda não houve da Câmara a sensibilidade de descentralizar um pouco mais, dando mais meios às freguesias; concentra, praticamente toda a sua preocupação na zona citadina.

E eu penso de outra maneira; penso que uma Câmara — qualquer Câmara — deve estar preocupada com todo o seu concelho e, se assim não for, encontramos coisas maravilhosas na cidade, só que, antes de as pessoas chegarem à cidade têm de passar, por exemplo, por Anta e, em geral, por determinadas ruas que nos envergonham. Tem-se tido a preocupação, de há longos anos, de ter a sala de visitas bem arrumada e o resto da casa por arrumar.

— Então a sua desmotivação e o seu "cansaço" vem disso?

— Realmente, pensei que houvesse uma maior preocupação da parte da Câmara e daí não viriam grandes despesas para o

município... Seria assim muito caro a Câmara disponibilizar um certo número de trabalhadores a serem "geridos" pelas Juntas, "emprestados" às Juntas?

Não o julgo como não tenho dúvidas que, por exemplo, Anta, estaria com um aspecto muito mais asseado. Isso, sim, dar-me-ia vontade de fazer um trabalho e fazê-lo mesmo! Assim, nem as ruas que são da nossa responsabilidade — e os meios de que dispomos são muito limitados — como as outras estariam com o péssimo aspecto que apresentavam.

— Anta caminha sobre ruas que não lhe pertencem e não pode agir sobre elas, claro.

— Pois não! Não lhe pertencem. E sobre as outras, que já foram caminhos rurais, não tem meios.

— Foi, portanto, essa limitação material e a outra que o cansou e o desmotivou?

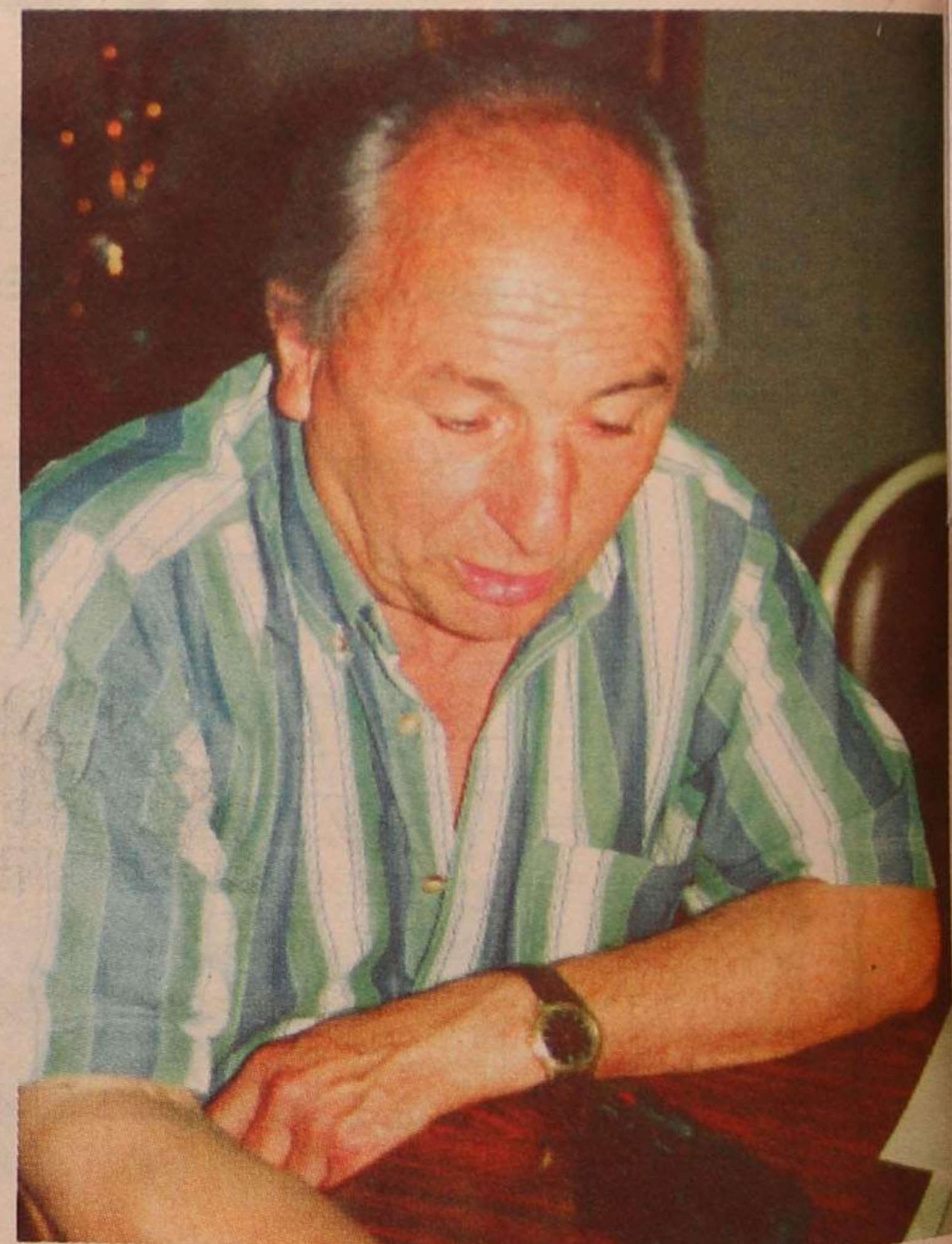

HEALTH CLUB SOLEIL · HOTEL PRAIAGOLF
Natação 97/98

Inscrições abertas até ao dia 25 de Setembro

- Aulas para adultos
- Crianças dos 4 aos 13 anos
- Colégios e Infantários

Mais informações contacte a recepção do H. C. Soleil pelo telef. 731 33 99

Precisa-se

INFORMÁTICA E GESTÃO

Necessita-se elemento c/ conhecimentos de programa de Gestão (Infologia ou outrém) e/ou redes. Com carta de condução.

Resposta ao n.º 7366.

Precisa-se

VENDEDORES

Com carta de condução e experiência para mercado de Arredores de Espinho, Gaia, Ovar e Aveiro.

Carta ao n.º 7368.

MÉDICA DENTISTA ADELINA BARBOSA

PORTUGAL TELECOM - A.C.A.S.A. - S.I.M.

(Aberto também aos sábados)

Av. 24 n.º 1019 - 2.º - Sala E - Espinho - Tel. 731 39 51

desmotivado marginalizada...



freguesias; o que me entristece é Anta não poder ter tratamento semelhante.

– Mas Anta já é muito da cidade. Tem bons equipamentos...

– E silvas! Muitas silvas, também dentro da cidade! Veja-se, por exemplo lá em cima, a principal via de acesso, a Rua 19! Claro que eu compreendo que o presidente da Câmara não tem de se preocupar, por exemplo, que aquelas paragens de autocarros estejam cheias de silvas; mas deve haver na Câmara, alguém que, obrigatoriamente deve estar em cima destes acontecimentos!

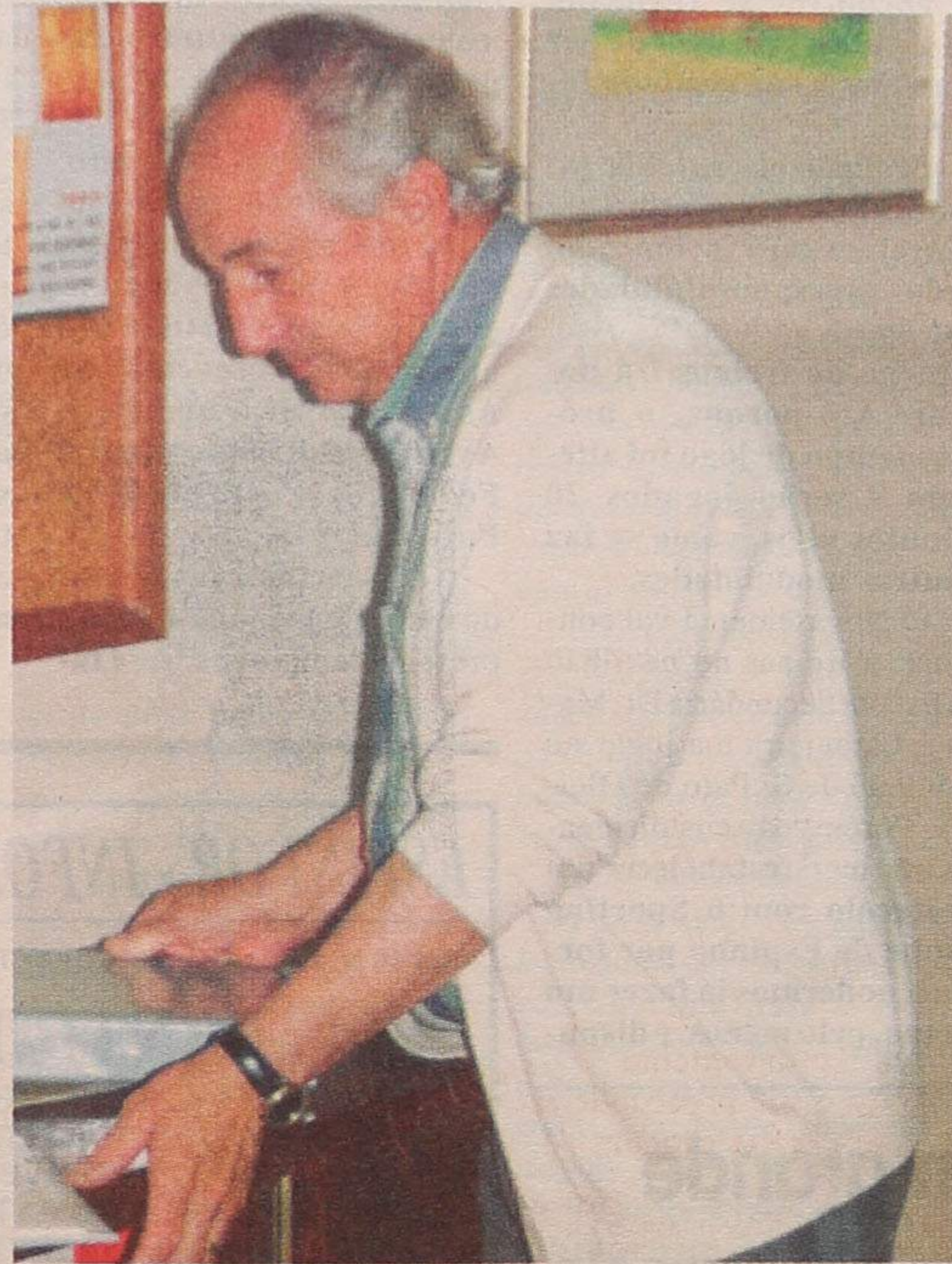

cionários que eu não sei se recebem ou não ordens para olhar por certas freguesias... não sei como é que o trabalho é distribuído. Não sei como é que a Câmara, enquanto órgão político, coordena as acções dos seus funcionários e, por isso não sei das suas preocupações. Mas sei que, assim as coisas não funcionam bem.

“Sigo sempre pelas linhas oficiais”

– Pensámos que soubesse, uma vez que é prática corrente os presidentes de Junta passarem “horas” na Câmara a tra-

nem paciência nem admito sequer estar meia ou uma hora sentado num banco à espera. Sigo, sempre pelas linhas oficiais: ofício sobre coisas legais e necessárias. Entendo que uma Junta só é respeitável se se fizer respeitar nos processos.

Agora, se por especial favor ou por uma deferência pessoal, um presidente de Junta é atendido, só posso entender que o povo dessa freguesia só é atendido porque alguém andou a pedir “pelas almas” para que determinadas coisas sejam feitas.

Não concordo que se fique dependente da simpatia de certas pessoas.

– O senhor já alguma vez nos disse que não era nem nunca será político, mas não está assim tão fora dos “negócios” como poderia parecer...

– Disse e repito: nunca fui nem serei político. Não tenho jeito, porque é preciso engolir muitas coisas... dizer uma coisa outra amanhã e não é agora, desta idade que vou mudar.

– Em termos de comunicação, esta sua entrevista poderá ser considerada a sua despedida à freguesia de Anta?

– Sim, mas na altura e no local próprios não vou deixar de dizer à minha freguesia o que acho que devo dizer; não vou apresentar desculpas... mas quero dizer que a minha decisão não tinha como objectivo preparar algum ambiente para continuar.

Aliás, como já disse noutra ocasião, eu não estou de acordo com a forma como é gerida uma autarquia. O partido que ganha é que devia “governar”; o executivo devia ser uma equipa da mesma cor. Era muito mais lógico e funcional.

– Pois... e por exemplo a sua Junta era constituída por elementos de três partidos. Isso criou-lhe algumas dificuldades?

– Eu tenho que ser sincero nesse aspecto: uma Junta constituída por elementos do PSD, do PS e da CDU seria um milagre

que logo de princípio, as pessoas se “entendessem”. Não se conheciam... mas com o tempo, não há dúvida que passámos a aceitar-nos, a trabalhar em consonância, ao ponto de o grupo de trabalho estar agora em boas condições e não quero, com isto dizer que com a saída de dois elementos a Junta melhorou ou piorou, mas temos um melhor relacionamento.

– Mas vamos voltar às ruas da sua freguesia de que tanto se falou. Estão assim em tão mau estado?

– Vergonhoso! Por falta de limpeza das bermas, por não haver escoamento das águas pluviais, por não haver saneamento em muitas zonas que permita que

as pessoas o possam usar sem ter que enviar as águas negras para a rua. Mas o saneamento é, realmente a maior necessidade da freguesia.

Foi muito mais longa a conversa com João Félix. Falámos, também do Cemitério, do isolamento do lugar da Idanha, da construção clandestina e de muitas coisas mais, aliás assuntos já muitas vezes abordados. João Félix ainda fará, antes de deixar a presidência da Junta, um exaustivo relato do estado da sua freguesia e, então, retomaremos Anta, a freguesia-mãe, onde as coisas não teriam corrido, nestes últimos 4 anos tão bem como pretenderiam os antenses.

Anta marginalizada por razões políticas

– Já lhe fizemos, noutros tempos esta pergunta e repetimo-la: acha que por motivos políticos a sua freguesia tem sido prejudicada nestes tempos mais próximos passados?

– Ora, era aí que eu queria chegar. Acha que uma Câmara de um partido contrário ao do partido que elegeu um presidente de Junta ia dar uma boa colaboração a esse presidente de Junta?

Claro que não; de contrário contribuiria para a boa imagem desse mesmo presidente de Junta

Politicamente não seria aconselhável...

– Mas não é isso que diz o nosso presidente da Câmara. Por exemplo, Guetim, que é PSD “recebeu” o melhor campo de futebol das freguesias; Paramos, que não é PSD recebeu uma “prenda” semelhante...

– Isso são questões a que só o senhor presidente da Câmara poderá responder... Eu não estou contra o que é feito nas outras

– Lá voltamos nós às diferentes designações que se dão a “Câmara”. “Câmara” – políticos eleitos; “Câmara” – funcionários e é preciso pôs os pontos nos “is”.

– Ora bem... mas eu também não posso estar a incriminar fun-

tar das questões do interesse das suas freguesias.

– Mas não foi a minha. Fui o presidente que menos “andou” pela Câmara. Entendo que não é forma de uma Junta de freguesia andar a pedir esmolas na Câmara Municipal. Não tenho vida

CLÍNICA DE MEDICINA DENTÁRIA
Acordos com : PSP, ACASA, CGD, EDP, SAMS, PHILIPS

Dr. Jorge Pacheco

ORTOPANTOMOGRAFIA, TELERRADIOGRAFIA, IMPLANTOLOGIA, ORTODONTIA (fixa e removível), PRÓTESE (fixa e removível)

Rua 8 n.º 381-1.º • 4500 ESPINHO • Telef. 722718

T2
200 C. SINAL
+
50 C. MÊS

RÉPLICA (ESPINHO) Lic. AMI 1326 Tel. 731 32 63 (ang. n.º 64144)

Salvé 7/09/97
Tiago Fernando Costa Brito

Faz hoje 10 anos que nasceu um lindo bebé, chamado Tiago. É com muito amor e carinho que seu padrinho Chico e tia Ema lhe desejam muitas felicidades. Parabéns que este dia se repita por muitos e bons anos.

Edifício BELAVISTA III
GRANJA (frente ao Hotel Solverde)

ÚLTIMOS PARA VENDA

Pelo prazer de viver à beira mar...

T3 - T4
T3 duplex

... porque a qualidade existe

Visite-nos, no andar modelo todos os dias das 10 às 20 h.

Fernando Oliveira T/ 7314994
Sociedade de Mediação Imobiliária, Lda.

Futsal/5: campeonato arranca dia 27

Novasemente continua a jogar fora de Espinho

O futsal e o futebol de cinco, modalidades "rivais", acabaram por "dar as mãos" e juntaram-se numa só, o futsal/5, agora ligado pela Federação Portuguesa de Futebol. Foi necessário as duas modalidades entenderem-se e estabelecerem um protocolo, por forma a convergirem todos os seus campeonatos, para provas organizadas pela FPF.

O Novasemente Grupo Desportivo, colectividade de Esmojães, vinha, há alguns anos a esta parte, a desenvolver uma carreira ascendente no futsal, estando já a um passo do escalão principal daquele desporto. E a sua carreira, diga-se, foi surpreendente porque foi conseguida sem grandes apoios, apenas com a dedicação dos dirigentes, atletas e equipa técnica. Assim, o Novasemente irá integrar, no dia 27 de Setembro, o campeonato nacional da segunda divisão, com pretensões a atingir, já no próximo ano, o escalão máximo da modalidade, realizando-se o sorteio para o "nacional da 2ª divisão, amanhã, sexta-feira.

Para o responsável pelo futsal/5 do Novasemente, Alberto Monteiro, com a junção que houve entre as duas modalidades, a nossa colectividade só teve a ganhar. E explicou:

Para além da maior credibilidade que irá ter o campeonato, pelo facto de passar a ser organizado pela Federação Portuguesa de Futebol, julgo que haverá uma maior divulgação da modalidade por parte da comunicação social, o que trará aos clubes uma maior

facilidade na angariação de apoios e de patrocínios. Por outro lado - prosseguiu -, o policiamento nas provas será obrigatório e, as nomeações das equipas de arbitragem serão feitas pela Federação.

No entanto, não serão só encantos, nem apenas vantagens. Os encargos, forçosamente, duplicaram. Porém, como já referi, creio que teremos um pouco mais de facilidades na obtenção de apoios para podermos cobrir essas despesas.

Para que esta prova seja levada tão a sério, como todas as outras onde o clube de Esmojães tem participado, dado o evidente acréscimo de despesas, no entender de Alberto Monteiro, **terá de haver um maior empenhamento de toda a estrutura do clube e de toda**

vantajoso e acaba por ser a finalidade para a qual esta instituição foi criada. Permitirá, inclusive, a vinda de mais associados.

Ainda segundo este dirigente, a própria formação do plantel será revestida de um enorme cuidado, por forma a que o espírito que foi mantido até hoje neste clube, não se perca e não desapareça, como acontece em muitos outros, onde o dinheiro está acima de tudo. No entanto, a "espinhadorsal" da equipa manter-se-á, bem como a equipa técnica liderada pelo Séninho - sublinhou.

Assim, do ano passado para este ano, transitaram os seguintes jogadores: Rui Belo e Ricardo Patela (guarda-redes); Zagala, Neca, Mário Rui, Marco, Toni, Bi, Melo e Bessa. O responsável



esta modalidade e, sobretudo, de ter um grande espírito de sacrifício, tendo em conta que terão de perder três noites por semana, para treinos e o dia em que os encontros se realizam. Nós, clube, teremos de ser para eles a sua segunda família...

Segundo nos revelou Alberto Monteiro, o esquema de treinos será melhorado, dadas as responsabilidades que agora advêm. Por isso, a carga de treinos irá dobrar. Até porque, o próprio tempo de jogo foi alterado e serão jogados 20 minutos úteis, como se faz noutras modalidades.

O Novasemente vai continuar a treinar no pavilhão da Escola Secundária Dr. Manuel Laranjeira e a jogar no pavilhão de S. Paio de Oleiros. Porém, os seus dirigentes irão tentarestabelecer um protocolo com o Sporting Clube de Espinho por forma a podermos lá fazer um treino, pelo menos, e dispu-

tarmos os jogos em casa.

A secção de futsal/5 do Novasemente prevê um orçamento ligeiramente superior a 2.500 contos para a presente temporada, sem incluir as deslocações que, normalmente, são suportadas pelos dirigentes e alguns dos atletas.

Para Alberto Monteiro, neste momento já não há nada que possa colocar em questão a nossa participação no campeonato, visto que já nos inscrevemos na Associação de Futebol de Aveiro e já demos o "sim" à Federação Portuguesa de Futebol.

Os principais objectivos do clube de Esmojães, para a presente temporada, será fa-

zer um torneio internacional na Nave Desportiva Polivalente, ou nos pavilhões da Associação Académica ou do Sporting Clube de Espinho e de, em termos desportivos, continuarmos a escalada na modalidade, ou seja, a subida à 1ª divisão nacional.

O responsável do Novasemente, deixou um apelo, a terminar:

Sendo a prova onde vamos participar, um campeonato nacional, temos de cativar empresas para, por nosso intermédio, promoverem a sua imagem dentro desta modalidade que está em grande crescimento.

MP

Os novos corpos gerentes

Joaquim Monteiro foi eleito, recentemente, presidente da direcção do Novasemente Grupo Desportivo.

Eis os restantes elementos dos corpos gerentes daquele clube de Esmojães:

Assembleia Geral - Presidente, Joaquim José Pinto Moreira; 1º secretário, Carlos Alberto Mendes Soares; 2º secretário, Jorge Manuel Gomes Pereira.

Direcção - Presidente, Joaquim José Rocha Monteiro; vice-presidente, Vítor Manuel E. S. Frutuoso; tesoureiro, Alberto Manuel Rocha Monteiro; 1º secretário, Domingos Paulo Maia Resende; 2º secretário, Mário Rui Sousa F. de Sá; 1º vogal, Manuel José Amorim Marques; 2º vogal, Manuel António Costa G. Faustino.

Conselho Fiscal - Presidente, Joaquim Sousa Couto Alves; secretário, Inácio Martins Soares; relator, Joaquim Couto Pereira Maia.

a secção, em particular. **Acredito que, tudo isto, irá implicar um maior movimento das pessoas em volta do clube, o que é bastante**

pelo futsal/5 do Novasemente prevê ainda, a vinda de mais quatro jogadores que, no seu entender, terão de gostar de praticar

Em Setembro

Mundial de Surf em Miramar

A Miramar Organizações Desportivas vai levar a cabo em Setembro, entre os dias 17 e 21, dois campeonatos mundiais de surf, um masculino e um feminino. O evento realizar-se-á na praia Atlântico, em Vila Nova de Gaia, com a aprovação da Association of Surfing Professional.

Este campeonato servirá de ponto de encontro para duas centenas e meia de surfistas profissionais, provenientes de vários continentes, estando presentes campeões e bicampeões mundiais.

O campeonato constitui a última etapa do mundial de surf da World Qualifying Series e conta também com a participação de "estrelas" nacionais desta modalidade.

O mundial de surf será o ponto alto do Festival Radical de Gaia, onde se irão realizar diversas iniciativas de que são exemplo a feira de actividades e comércio do desporto e um "show" de moda, que contará com a participação de manequins do "top" nacional. Também no âmbito cultural o programa inclui um ciclo de cinema, onde a entrada será gratuita, e concertos com os grupos Santos e Pecadores e Flood, que farão a animação na noite de 20 de Setembro, na praia do Atlântico.

Portugueses em grande na VII Travessia de Laredo

Não foram apenas os canoístas do Centro Desportivo de Espinho que estiveram em destaque na prova realizada em Laredo, recentemente. Os representantes do CDUP e do Ponte de Lima também não deixaram os seus "créditos por mãos alheias" e trataram de açambarcar praticamente todos os títulos em disputa.

Na final, só dois títulos escaparam à "gula" dos portugueses: tratou-se do K1 veterano e do K1 masculino.

1º K2 sénior (absoluto) - Bártolo Azevedo (CDE)/Marcelino Silva (P. Lima)
4º K1 sénior - Artur Pereira

(Vila do Conde)

2º K2 veterano - Joaquim Costa (CDE)/Artur Silva (CDE)

1º K2 feminino - Maria João Azevedo (CDE)/Amélia Gonçalves (P. Lima)

1º K1 feminino - Luísa Azevedo (P. Lima)

1º K2 júnior masculino - Cláudio Correia (CDUP)/João Ferreira (CDUP)

2º K2 júnior masculino - Adriano Silva (CDE)/Carlos Sousa (CDE)

1º K1 júnior feminino - Ana Félix (P. Lima)

1º K2 misto - Artur Ferreira (CDE)/Marília Ferreira (CDE).

ESPINFOR - INFORMÁTICA, LDA

Rua 18 Nº 1048 • 4500 ESPINHO • Tel.: 02-726715 • Fax: 02-728892



PENTIUM 166 MMX

16 MB MEMÓRIA RAM

DISCO 1200 MB

DRIVE 3" 1/2 1.44

MONITOR POLICROMÁTICO .28mm DIGITAL

VGA S3 TRIO C/ 2 MB

174.330\$00

KIT MULTIMÉDIA

PLACA SOM 16 BITS

CD-ROM 20 X

COLONAS 25W + 25W

32.760\$00

DIFERENÇA PARA PENTIUM 200 MMX 25.740\$00

DIFERENÇA PARA PENTIUM 233 MMX 45.630\$00

DIFERENÇA PARA MONITOR 15" DIGITAL 17.550\$00

DIFERENÇA PARA DISCO 2.5 GB 9.360\$00

DIFERENÇA PARA DISCO 4.3 GB 23.400\$00

DIFERENÇA PARA 32 MB RAM 17.550\$00

IVA INCLUÍDO



Fernando Meneses suspendeu greve de fome

"Não desejo a ninguém o sofrimento que passei"

Foram satisfeitas plenamente as exigências que eu fazia à direcção do clube. No entanto, para ser honesto, digo que não vou "embandeirar em greve" com esta resolução - disse-nos Fernando Meneses, no dia em que estava previsto iniciar uma greve de fome em favor do campo de hóquei da Académica de Espinho, quando anunciou publicamente que decidira suspendê-la.

Segundo o ex-dirigente acadêmico, as minhas preocupações eram aquelas que todos os espinhenses deveriam ter, ou seja, o abandono a que estava condenado o terreno que se destinava a ser utilizado por um campo de hóquei e acusa os dirigentes de se terem desinteressado.

greve de fome. Não desejo a ninguém o sofrimento pelo qual eu passei nestes últimos dias.

Até onde estava disposto a chegar se tivesse de levar em frente a greve de fome?

La até às últimas consequências, que numa greve de fome é a morte!... Sei que as pessoas não acreditam que fosse possível eu fazer isto. Ninguém seria capaz, também, de tomar uma atitude destas, à excepção, se ainda fosse vivo, do arquitecto Jerónimo Reis...

Porque leva este caso tão a peito?

Sinto que era uma coisa fácil de se fazer. Só por má vontade é que não foi possível concretizá-la. Sei que há muita

co da direcção da Associação Académica de Espinho. Em segundo lugar, porque há um grupo de pessoas que se propõem colaborar com a direcção. Eu, inclusive, poderei ultrapassar as minhas possibilidades económicas e, mais uma vez, contribuirei para esse fim, desde que a comissão seja detentora de uma conta no banco e que as direcções do clube não a possam movimentar.

E sobre o dinheiro que estava destinado à construção do campo?...

Gostaria que a direcção assumisse o compromisso de repor essas verbas, mesmo sem olhar a prazos.

Concorda com a sugestão que foi dada pelo actual seccionista e que consiste em colocar ali relva natural?

Não. Para já deve ser de terra batida. Um campo de relva natural implica um tratamento muito dispendioso.

"Ele iria até às últimas consequências"

A esposa de Fernando Meneses disse-nos que se o marido partisse para a greve de fome isso seria terrível para a família.

Todas as tentativas que levou a efeito no sentido de o demover desta sua iniciativa foram infrutíferas. Aliás... à partida, já sabia que não valia a pena tentar convencê-lo a não levar por diante os seus propósitos.

Maria Grabelina acredita que se a Académica de Espinho não satisfizesse as exigências do marido, tinha a certeza de que ele fazia a greve de fome e que iria até às últimas consequências.

Estava solidária com ele?

Fiquei muito chocada pelo facto de ele não me ter anunciado, em primeiro lugar, que ia fazer greve de fome. Fê-lo, em primeiro lugar, aos atletas do clube... Mas depois, sendo o meu marido, acabei por apoiá-lo. Nem a própria filha, como psicóloga, conseguiu fazer com que o pai voltasse atrás na sua decisão!

Como foram os dias que antecederam a saída do comunicado da Académica de Espinho?

Foram muito difíceis para todos nós e, em especial, para ele.

O que lhe disse o seu marido quando suspendeu a greve?

Ainda não é desta vez que vais ficar viúva...

O comunicado

O ex-dirigente da Associação Académica de Espinho (AAE) pôs termo à sua intenção de iniciar uma greve de fome, como forma de pressão sobre a direcção do clube, no sentido de ser dado um destino aos terrenos que inicialmente foram adquiridos para a construção de um recinto de relva sintética para a prática de hóquei em campo.

Em comunicado emitido na segunda-feira, que foi distribuído no pavilhão Arquitecto Jerónimo Reis à comunicação social, Fernando Meneses dava conta dos motivos que o levaram à suspensão da sua decisão. O documento diz o seguinte:

Finalmente, em 25 e 26 de Agosto, foi tornado público o comunicado da direcção da Associação Académica de Espinho, saído da reunião do dia 18 do mesmo mês como resposta ao meu propósito de fazer uma

greve de fome se não decidissem, de uma vez por todas, dar solução ao campo do hóquei do clube.

Face a esse comunicado não há qualquer razão para concretizar a greve pois reconheço, e todos assim entendem, que os meus objectivos foram suficientemente conseguidos.

1 - A opinião pública foi sensibilizada e esclarecida por muita informação da comunicação social.

2 - A direcção da AAE, de que fazem parte elementos que há mais de três anos mantinham as obras na situação de abandono, veio declarar publicamente que no prazo de alguns meses (16 no máximo) procederá à vedação do terreno e tornará o piso utilizável pela equipa de hóquei em campo.

3 - Gerou-se um grande movimento de solidariedade por parte de destacadas personalidades e entidades, que fazem prever significativos apoios.

4 - Um grupo de conhecidos espinhenses constituiu-se em comissão para encetar diversas iniciativas e apoiar a direcção

visando a construção do campo.

Perante tão promissoras perspectivas, não me resta mais que:

a) Apresentar públicas desculpas aos meus familiares pelo sofrimento que a minha "loucura" lhes causou;

b) Agradecer a todos quantos respeitaram a minha atitude e manifestaram a sua solidariedade;

c) Agradecer aos órgãos de comunicação social o tratamento respeitoso que deram ao meu propósito de greve;

d) Pedir desculpas a muitos amigos, de que será justo destacar os senhores presidente da Câmara, prof. dr. Pinto da Costa, dr. Manuel Violas, António Gaio e Manuel Mendonça, pelos aborrecimentos que lhes causei;

e) Dedicar a todos quantos têm boicotado o processo do campo a minha revolta pelas contrariedades com que tenho deparado, as muitas lágrimas que chorei e o sono perdido nos últimos tempos.

MP

Foto VÍTOR LANCHA

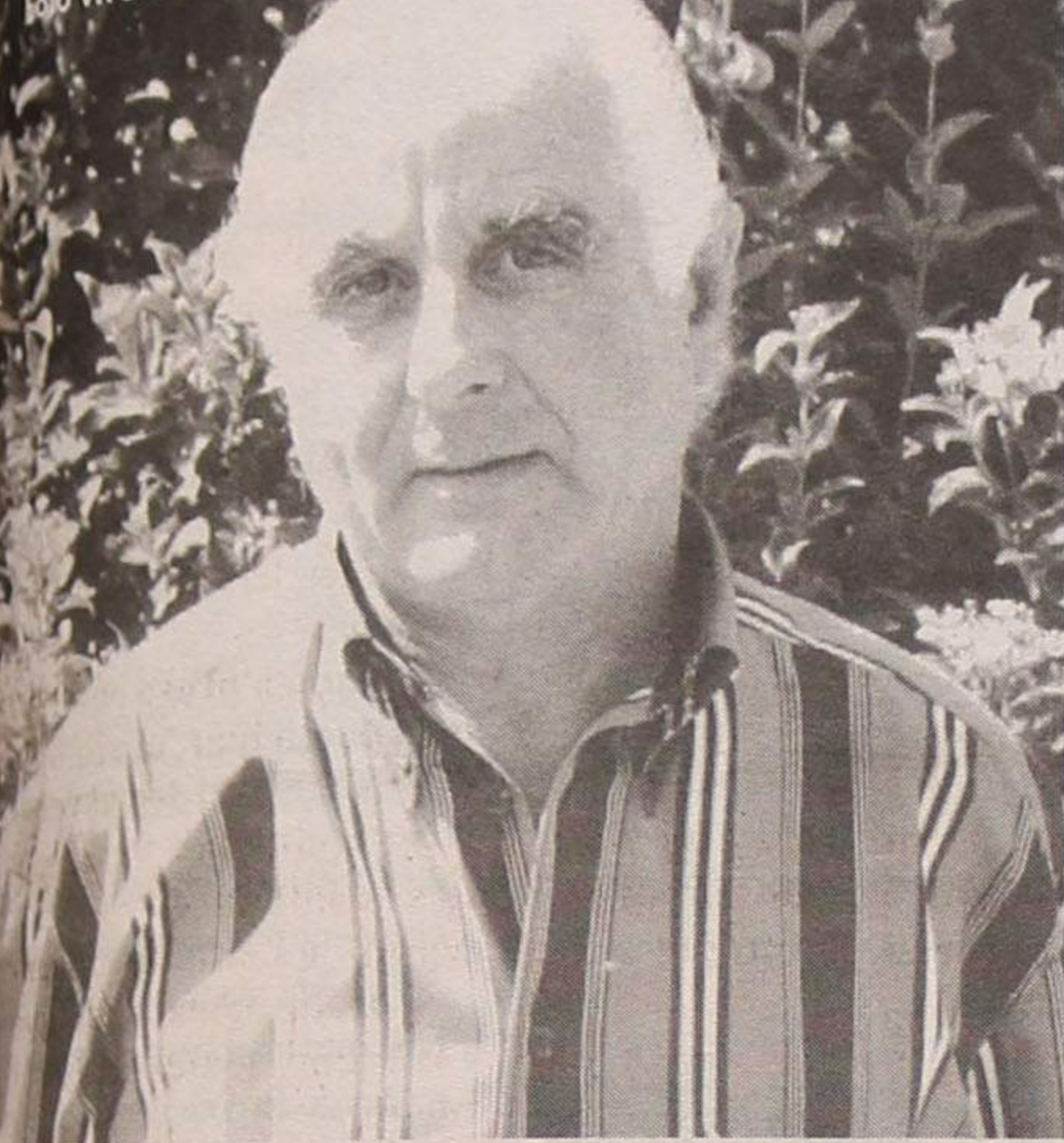

do. É contra eles que eu estou! Previa esta onda de solidariedade que o rodeou?

Fiquei muito satisfeito porque os apoios vieram de onde menos esperava. Tenho, agora, plena confiança na concretização do campo.

Como comenta a atitude da secção de hóquei em campo?

As coisas aparecem, por vezes, com a pressão daqueles que não são os verdadeiros interessados. No caso da Cerciespinho, pergunto se foi alguém que necessitava dela que a fundou? Por isso, não me preocupo muito se a secção de hóquei da Académica faz por isso!

Estava à espera da palavra de solidariedade que foi transmitida pela secção?

Agradeço e senti que essa posição deveria aparecer. Talvez tenha tardado um pouco. Soube que havia atletas que estavam disponíveis a participar, por turnos, enquanto eu estivesse em greve.

Foi um alívio não ter de fazer a greve de fome?

Há cerca de oito dias acreditei que tinha de fazer a greve. Nunca mais na minha vida vou admitir a hipótese de fazer uma

gente que acredita que é possível fazer este campo.

Ao ponto de prejudicar a sua saúde e a sua família!...

Tenho prejudicado - e muito! - a minha família. Dizem que eu tenho um pouco de loucura em mim, mas sem isso, esta sociedade seria muito amorfa...

Não conseguirei pôr os interesses da família acima do clube?

Não podem imaginar o que é estar a alguns momentos de partir para uma greve de fome e ter o meu neto a pedir-me que desistisse!...

Se não se concretizar o campo, qual irá ser a sua atitude?

Não duvido que irá ser concretizado. Nem sequer admito essa hipótese. Há, em primeiro lugar, um compromisso públi-

Astróloga Professora FÁTIMA

Venha ver para crer. O poder da magia do Oriente Consultas com búzios e cartas

Trato e ajudo a resolver assuntos de: amor, casamento difícil de se realizar, desunião familiar, emprego, negócios, lavoura, saúde, vício, impotência, invejas, doenças, etc.

Não deixe as Forças Negativas influenciar na sua vida. Trate-se espiritualmente. Sigilo, honestidade e seriedade

Atende-se todos os dias de 2.ª a sexta-feira, das 9 às 21 horas. Rua 66 n.º 365 - Telemóvel: 0931 - 42 48 23

A QUALIDADE EM PRIVADO

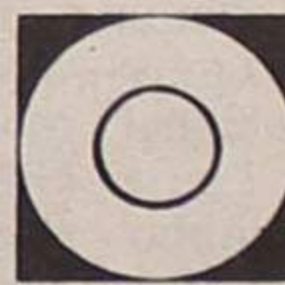

POR DO SOL
CONDOMÍNIO PRIVADO

PROMOTOR:
SILVA, BARROS & GOMES, LDA.

CONTACTE-NOS NO LOCAL
TODOS OS DIAS DAS 14 ÀS 19 H.

GESTÃO / COORDENAÇÃO E COMERCIALIZAÇÃO

CGR

AMI1817

TEL 056 - 374883 / 280

"O pássaro es



Pedro Leão e Miguel Sequeira

Em cadetes Pedro Leão: título nacional de pares e vice-campeão em singulares

Pedro Leão sagrou-se campeão nacional de pares e vice-campeão nacional de singulares, no campeonato nacional de cadetes.

Com apenas 15 anos este atleta venceu tenistas com mais experiência e com melhores condições de treino. É o caso de Miguel Sequeira e Bruno Pedro a quem venceu 2-1 e 2-0 respectivamente. No entanto, Pedro Leão foi derrotado por Gonçalo Figueiredo por 2-1, em singulares.

O jovem atleta espinhense irá ainda disputar o campeonato nacional de equipas cadetes e o campeonato nacional de equipas séniores, pelo que terá que permanecer em Lisboa mais duas semanas.

Quando estes campeonatos findarem, Pedro Leão voará rumo à Madeira onde irá jogar, como convidado, um torneio internacional.

O primeiro encontro disputado em casa pela equipa do Sporting Clube de Espinho a contar para o campeonato nacional da segunda divisão de honra, esteve muito longe daquilo a que se pode chamar um bom espectáculo de futebol. Não foi só por culpa da turma espinhense, mas também, com grandes responsabilidades para o seu adversário, o Feirense.

Aquilo que se chamava, à partida, um "derby" regional esteve muito afastado de poder provocar entusiasmo normal num jogo com estas características, junto da assistência que, no meio de tudo, foi aquela que esteve menos mal e que correspondeu, de certa forma, ao "título" que caracterizava este encontro.

Porém, é inegável a entrega e dedicação que ambos os conjuntos colocaram dentro das quatro linhas. Com mais ou menos pontapé, ia-se procurando atingir a baliza do adversário ou tirando as bolas das respectivas grandes áreas.

E no meio de tudo, o que mais sobressaía era a falta de entrosamento dos pupilos de Edmundo Duarte e uma certa quebra na condução de bolas a nível de meio campo. Sem que-

rer ferir quaisquer susceptibilidades, nota-se, de sobremaneira, a falta de um Márcio Luís no miolo do terreno; a falta de um homem que conseguisse transportar o jogo de trás para a frente. E continua, a equipa espinhense, a revelar algumas deficiências no capítulo defensivo - alguma descoordenação; e em termos ofensivos, os avançados continuam a não acertar a pontaria.

Foi, aliás, a juventude da equipa "tigre", ou inexperiência que em muito contribuiu para

que o seu adversário, quase no final do encontro, já em tempo de descontos, atingisse o empate. não houve a calma suficiente para não se cometerem erros e para se controlar a bola.

Mas foram os momentos iniciais, até surgir o primeiro golo, onde houve maior movimentação e maior velocidade por parte dos pupilos de Edmundo Duarte. O domínio era claramente a favor dos espinhenses e a pressão sobre o adversário era constante.

O golo surgiu aos 10 minutos, numa das rápidas interven-

ções da linha avançada "tigre". Bolinhas "foi derrubado" dentro da grande área por Quitó e, o árbitro, Carlos Pinto, assinalou, quanto a nós mal, uma grande penalidade. Houve um choque entre o avançado espinhense e o defesa de Santa Maria da Feira, próprio de um lance dividido. Porém, o juiz da partida marcou o castigo máximo, e Miguel Bruno converteu-o muitíssimo bem.

O Sporting de Espinho estava em vantagem e, naturalmente, o Feirense procurou contrariar aquele ímpeto inicial do seu



Foto VÍTOR LANCHÁ

DR. ILÍDIO D'OLIVEIRA SANTOS

MÉDICO DENTISTA

ODONTOPEDIATRIA / Ortodontia Fixa / Prótese Fixa

Consultórios:

— Rua 16 (Esquina Rua 19), n.º 545-1.º Dt.º - Espinho - Telef. 722931
— Rua Júlio Dinis, 748 - 4.º Esq.º - Sala 413 - Porto - Telef. 6007175

Acordo com as entidades: ACASA; CGD; ADSE

ESPECIALIDADE EM CAFÉS
FÁBRICA DE TORREFACÇÃO PRÓPRIA
GRANDE SORTIDO DE BEBIDAS
NACIONAIS E ESTRANGEIRAS

CASA ALVES RIBEIRO

VALDEMAR NEVES ALVES RIBEIRO

RUA 19 N.º 294 - TEL. 720075 - APARTADO 128 - 4502 ESPINHO

Divisão de Honra

Lamas (de Amândio) goleou D. das Aves

Os empates foram uma constante nesta jornada da 2ª divisão. De destacar o Espinho frente ao Feirense que atingiu a igualdade por uma bola. Da mesma forma, o estreante Maia conseguiu o

empate por 1-1 frente ao Nacional, demonstrando que se está a adaptar bem.

O União de Leiria e o Gil Vicente também empataram a 0-0 e o Estoril - Beira-Mar tomaram o mesmo caminho

empatando por uma bola.

Sem medo o União de Lamas liderado pelo "espinhense" Amândio Barreiras, goleou o Aves por 4-0, o que constituiu, por isso, o grande destaque da jornada.

adversário. Respondeu, assim, com uma pressão natural sobre a defensiva da casa. Tornou-se bastante mais perigoso e, o treinador do Espinho teve, forçosamente de reforçar o meio campo onde começava a perder o controlo.

Foi nesta altura que a defensiva dos "tigres" começou a cometer sucessivos erros que acabaram por ser mal aproveitados pelos avançados comandados por José Dinis.

Só quase no final do primeiro tempo, o Sporting de Espinho conseguiu criar algum perigo junto da baliza de Paulo Freitas, que agora está a servir, e muito

CAPITEL IMOBILIÁRIA

Telefone
731 14 00

Resultados

Alverca - P. Ferreira	2-1
Estoril - Beira Mar	1-1
União - Ac. Viseu	(*)
Moreirense - Torreense	(*)
U. Lamas - Aves	4-0
Nacional - Maia	1-1
U. Leiria - Gil Vicente	0-0
Espinho - Feirense	1-1
Penafiel - Felgueiras	3-2

(*) Adiados para 7/9/97

Próxima Jornada

Alverca-Estoril
Beira-Mar-U. Madeira
Ac. Viseu-Moreirense
Torreense-U. Lamas
Aves-Nacional
Maia-U. Leiria
G. Vicente-Espinho
Feirense-Penafiel
P. Ferreira-Felgueiras

Classificação

	J	V	E	D	M.S	P
Maia	2	1	1	0	4:1	4
G. Vicente	2	1	1	0	2:0	4
Penafiel	2	1	1	0	4:3	4
Alverca	2	1	1	0	2:1	4
U. Lamas	2	1	0	1	4:3	3
Moreirense	1	1	0	0	1:1	3
Torreense	1	1	0	0	1:0	3
Ac. Viseu	1	1	0	0	1:0	3
Felgueiras	2	1	0	1	4:4	3
Feirense	2	0	2	0	3:3	2
U. Leiria	2	0	2	0	2:2	2
Beira Mar	2	0	2	0	1:1	2
Espinho	2	0	1	1	2:3	1
P. Ferreira	2	0	1	1	2:3	1
Estoril	2	0	1	1	1:2	1
Nacional	2	0	1	1	1:3	1
U. Madeira	1	0	0	1	0:1	0
Aves	2	0	0	2	0:5	0

Marcadores

Carlos Freitas (Penafiel)	2
Tavares (U. Lamas)	2
RUI SÉRGIO (Espinho)	1
MIGUEL BRUNO (Espinho)	1
Armando (Feirense)	1
Armando (Moreirense)	1
Beto (Felgueiras)	1
Calila (Felgueiras)	1
Casquilha (G. Vicente)	1
Edgar (Maia)	1
J. Jorge (P. Ferreira)	1
João Manuel (Leiria)	1
José Silva (Torreense)	1
Lim (G. Vicente)	1
Luís (Feirense)	1
Marin (U. Lamas)	1
Migueli (Ac. Viseu)	1

TOTOBOLA

Concurso dos Órgãos de Informação nº 37/97, relativo a 14 de Setembro de 1997. Prognóstico "Defesa de Espinho", redacção desportiva:

Porto - E. Amadora	1
Benfica - Académica	1
Chaves - Braga	X
Varzim - Leça	1
Marítimo - Campomaior	1
Salgueiros - Setúbal	X
Boavista - Rio Ave	1
Belenenses - Farense	X
Torreense - U. Lamas	1
Maia - U. Leiria	X
G. Vicente - Espinho	X
Feirense - Penafiel	1
P. Ferreira - Felgueiras	1

Espreve na mão!

...ada "tigres" de...
...Quiló e...
...assinat...
...uma gran...
...um cho...
...pinhense...
...ria da Fei...
...ce divid...
...tuda mar...
...Miguel Br...
...tíssimo be...
...Espinho be...
...natural...
...urou com...
...nicial do...

...bem, a turma de Santa Maria da Feira.
Quase ao cair do pano, o Sporting de Espinho quase poderia ter feito o segundo golo, o que lhe viria a dar muito mais tranquilidade para o segundo tempo.
Na segunda parte, a resposta dos "tigres" foi muito melhor do que durante quase toda a primeira. Logo no início, Fernando Gomes desperdiçou uma oportunidade soberana de marcar, quase sem qualquer oposição.
Pouco depois, quanto a nós, foi cometida a grande falha por



Foto VÍTOR LANCHAS

Carlos Pinto, o árbitro, esteve muito mal, em quase todos os aspectos. Não esteve à altura do jogo. Notou-se que andava um

pouco perdido, sem saber bem como e quando apitar... Porém, não teve influência no resultado. MP

Espinho, 1
Feirense, 1

Estádio Comendador Manuel de Oliveira Violas (Espinho)

Cartões			Subst.			Cartões		
V	A			A	V		A	V
	49'	66'	Dagoberto	Paulo Freitas				
			Serginho	Chico Oliveira				72'
			Duca	Quitó				10'
			Pedro Silva	Morgado				35'
	89'	89'	Tozé	Paulo Jorge				73'
	28'		Miguel Bruno	Júlio Sérgio				40'
			Bolinhas	Luis				56'
	8'	78'	Gilmar	Paulo Fernando				53'
	82'		Marco Aleixo	Armando				6'
	18'	34'	Felteira	Pedro Santos				36'
			Rui Sérgio	Adilson				
			Edmundo Duarte	José Dinis				
			Castro	Adamo				
			Filó	Paulo Sérgio				53'
	34'		Fernando Gomes	Canita				35'
	66'		Artur Jorge	Cristiano				
	78'		Pedro	Paulinho				56'
								89'

GOLO: 1-0 - Miguel Bruno (10') g.p. GOLO: 1-1 - Pedro Santos (89')

Árbitro: Carlos Pinto (Coimbra)

Na I Divisão

Benfica e Boavista em maré de azar

Esta jornada revelou grandes surpresas, desde um Benfica que perdeu por 1-0 frente ao Setúbal, até a uma Académica que venceu um Boavista por 2 bolas a 0. O que não constituiu grande espanto foi a vitória do FC Porto perante o Belenenses. Da mesma forma, o Guimarães venceu através de um trabalho árduo, o Rio Ave, com um resultado de 1-2 e o Sporting somou mais uma vitória frente ao Chaves por 2-0.

Os empates foram uma constante nesta jornada. Ficaram com a igualdade, o Estrela da Amadora e o Varzim por 0-0, o Leça frente ao Marítimo com o empate a uma bola, o Campomaiorense e o Salgueiros 0-0. Por fim o Braga empatou 2-2 com o Farense.

Resultados

F. C. Porto - Belenenses ...	2-0
E. Amadora - Varzim	0-0
Leça - Marítimo	1-1
Campomaior. - Salgueiros	0-0
V. Setúbal - Benfica	1-0
Académica - Boavista	2-0
Rio Ave - Guimarães	1-2
Sporting - Chaves	2-0
Braga - Farense	2-2

Classificação

	J	V	E	D	M-S	P
F. C. Porto	2	2	0	0	4-0	6
Guimarães	2	2	0	0	3-1	6
Sporting	2	1	1	0	2-0	4
Marítimo	2	1	1	0	3-2	4
Benfica	2	1	0	1	4-1	3
Rio Ave	2	1	0	1	3-2	3
Académica	2	1	0	1	2-1	3
Boavista	2	1	0	1	2-3	3
Setúbal	2	1	0	1	2-2	3
Braga	2	0	2	0	4-4	2
Farense	2	0	2	0	2-2	2
Leça	2	0	2	0	1-1	2
Salgueiros	2	0	1	0	0-0	2
E. Amadora	2	0	1	1	1-2	1
Belenenses	2	0	1	1	2-4	1
Varzim	2	0	1	1	0-2	1
Campomaio.	1	0	1	1	0-4	1
Chaves	2	0	0	2	0-4	0

Próxima Jornada

Porto - E. Amadora
Varzim - Leça
Marítimo - Campomaiorense
Salgueiros - Setúbal
Benfica - Académica
Boavista - Rio Ave
Guimarães - Sporting
Chaves - Braga
Belenenses - Farense

Cruzeiro de Silvalde em assembleia geral

A Associação Desportiva Cruzeiro de Silvalde vai realizar, amanhã, sexta-feira, pelas 22 horas, uma assembleia geral, que

tem como ponto único da ordem de trabalhos a discussão de assuntos de grande interesse para o clube.

CABINAS

Edmundo Duarte:

"houve muito pouco futebol"

Edmundo Duarte estava aborrecido com o resultado. Afinal, tinha o "pássaro na mão e deixou-o fugir":

Só é lamentável que quando pensamos que o jogo estava controlado, depois dos 90 minutos, acabamos por sofrer um golo. A equipa tinha de estar mais concentrada - disse o técnico do Sporting Clube de Espinho após o encontro.

Para o treinador da turma espinhense, um "derby" é sempre um "derby" e, por isso, houve muita luta e determinação. Porém, houve muito pouco futebol.

E apelou: a equipa do Sporting de Espinho é muito nova e maior parte dos jogadores vem de escalões inferiores àquele onde está o clube actualmente. Há, por isso, que ter paciência porque uma equipa não se constrói em tão poucas semanas.

A sua justificação para suceder aquilo que sucedeu, é o facto de os jogadores têm tido um peso muito grande de responsabilidade e neste encontro, particularmente, isso notou-se de sobremaneira pois tratava-se do primeiro jogo em casa.

Porém, prosseguiu, temos de dar mérito ao adversário por ter procurado, até ao último minuto, chegar ao golo. No futebol ganha aquela equipa que marca. Este empate em casa tem um sabor a derrota, mas vamos tentar dar a volta por cima. Estou convencido de que esta equipa, mais dia menos dia vai surgir e que irá, certamente, proporcionar muito bons espectáculos.

Sobre Carlos Pinto, disse:

Penso que o árbitro exagerou na exibição de cartões. Aliás, julgo que no nosso futebol há um exagero nesse campo. A Liga entende que os cartões amarelos e vermelhos dão dinheiro...

E concluiu:

Mas o resultado é capaz de ter sido justo, pela forma como as equipas jogaram. Não nos vamos escudar no árbitro. Assumo que o Sporting de Espinho não jogou bem.

José Dinis: "resultado justo"

O treinador do Feirense, José Dinis, também descreveu o jogo como uma péssima partida de futebol. Os intervenientes não fizeram grande publicidade à modalidade nem fizeram nada para proporcionar um bom jogo. Se hoje há uma crise de espectadores no futebol, nós, se tivéssemos proporcionado um bom espectáculo poderíamos ter dado um forte contributo para que eles viessem aos estádios.

No entanto, considerou o resultado foi inteiramente merecido, ainda para mais quando uma equipa joga com dez elementos até ao final do encontro. É, por isso, um prémio justo.

Sobre a arbitragem, disse:

Não me pronuncio em relação às arbitragens, os responsáveis da Liga é que terão de o fazer. Penso, no entanto, que não houve grandes problemas neste jogo e que o árbitro poderia ter sido melhor. Eu não gostei da sua actuação.

RECONVERSÕES VÍDEO

Passagem de filmes Super 8mm para VHS
Passagem para o nosso sistema de vídeo
qualquer cassete enviada do estrangeiro

CONTACTAR: Telefone 725344 - Tlm. 0936 381912



OFICINA DE REPARAÇÕES, LDA.

Montagem de escapes



Auto Esperança de Espinho

Rua 26 Nº 1038 — Telef. 72 28 62 — 4500 ESPINHO

T3

200 c. SINAL

+

54 c. MÊS

RÉPLICA (ESPINHO)

Lic. AMI 1326

Tel. 731 32 63 (ang. n.º 68420)

EM ESPINHO

ESTABELECIMENTO COM 540M²

Bem Localizado

Telefone, (02) 72 85 73



A secção de VW Refrigerados a Ar do Clube Automóvel de Espinho, vai realizar, a 20 e 21 de Setembro próximo, o II Encontro Ibérico dos conhecidos "carochas".

O certame é intitulado 2º VW ar Solverde e está integrado nos programas do Campeonato Mundial de Surf "RTP Buondi Pro" que irá decorrer em Valadares e nas Festas em Honra de Nª Srª da Ajuda, em Espinho.

A organização conta que estejam presentes cerca de 300 carochistas, e cerca de uma centena de automóveis, oriundos de toda a Península Ibérica na prova que se irá desenrolar da seguinte forma:

A primeira secção, terá iní-

cio na tarde de sábado, dia 20, com exposição dos "carochas" no centro da cidade de Espinho. Depois, em caravana, os veículos deslocar-se-ão até à Nave Desportiva Polivalente, onde se realizarão os Jogos Inter-Carochistas, estando, também naquele local em exposição todos os veículos.

A segunda secção desenrolar-se-á no domingo, com uma caravana pelas principais ruas da cidade, com passagens pelo litoral da cidade até à Praia Atlântico em Valadares onde estará a decorrer o Campeonato Mundial de Surf.

O encerramento e entrega de troféus será à noite, no Hotel Solverde, com entrega de troféus a todos os participantes.

No torneio de Valadares

Juvenis "tigres" derrotados nos "penalties"

No torneio juvenil de Valadares, a equipa do Sporting Clube de Espinho perdeu a favor do Vitória de Guimarães, que desta forma se sagrou vencedor.

No entanto, a vitória da equipa minhota só foi possível à custa da marcação de pontapés de marca de grande penalidade, já que no fim do tempo regulamentar o jogo encontrava-se empatado a uma bola.

Este torneio contou também com a participação da equipa da casa, o Valadares que ficou em

último lugar e do Boavista que apenas conseguiu alcançar a terceira posição.

No jogo da final, entre a equipa espinhense e a equipa de Guimarães, os pupilos de Gil Costa mostraram-se a melhor equipa em campo até ao intervalo, estando com o marcador em vantagem. Porém o conjunto vimezanense foi sempre pressionado, e graças ao seu guarda-redes, conseguiu vencer este torneio quando defendeu as penalidades decisivas para o seu triunfo.

Guimarães, 1 - Espinho, 1
(5-3 no desempate)

Árbitro: Pinto Miranda, auxiliado por Admar Rodrigues e Soares Dias Júnior.

Guimarães - Alexandre; Sousa, Zé Carlos, Barreira e Domingues; Freitas, Lima (cap.) e Andrade; Eugénio, Aziza e Brandão.

Jogaram ainda: César, Fonseca, Carvalho, Samuel e Luís. Treinador: Manuel Freitas.

Espinho - Rui Pedro; To-

ninho, Bruno, Nuno Rosa e Pedro; Volta, Johny (cap.) e Chaves; Bruno II, Ricardo e Daniel Belinha.

Jogaram ainda: Ricardo II, Hugo, António Fernando, Joaquim Jorge e Bruno Quinó.

Treinador: Gil Costa.
Ao intervalo: 0-1. Marcadores: Bruno (15') e Aziza (55'), no t.r., e Luís, Eugénio, Fonseca, Lima e Aziza (Guimarães), e Johny, Ricardo e Chaves (Espinho), no desempate. Cartões amarelos: Fonseca e Luís.

No Torneio Juvenil de Futebol

Equipa do Rio Largo vence frente ao Sporting de Esmoriz

Foto VÍTOR LANCHÁ

O Rio Largo Clube de Espinho venceu o Torneio Juvenil de Futebol, na final contra o Sporting de Esmoriz, por 2-1.

O torneio organizado no domingo passado, dia 31, disputou-se no Campo do Rio Largo e contou também com a participação do Sporting de Arcozelo, que empatou no primeiro jogo contra o Rio Largo a uma bola, perdendo depois frente ao Esmoriz por 3-1.



A equipa do Rio Largo demonstrou estar em forma possuindo atletas bem preparados e que poderão "brilhar" quando em Outubro estiverem presentes num jogo na Corunha, integrado nas festas locais.

Entretanto, a direcção do clube contratou um novo técnico, Jerónimo Matos, para o departamento juvenil.

É de referir que este, já nas décadas de 50 e 60, foi treinador do Sporting de Espinho.

Veteranos no torneio de Viseu no sábado e domingo

Os veteranos do Rio Largo Clube de Espinho vão disputar o III Torneio de S. Mateus, em Viseu, no dia 6 e 7 de Setembro, no estádio do Fontelo.

Assim, este acontecimento desportivo iniciar-se-á no sábado, dia 6, pelas 16 horas, com o jogo Académico de Viseu-Salamanca. No mesmo dia, vão defrontar-se, pelas 18 horas, o União de Coimbra e o Rio Largo.

No domingo, dia 7, às 9h30 disputar-se-á o jogo destinado a encontrar o 3º e 4º classificados, sendo a final às 11h30.

Na primeira edição deste torneio, disputada em 1995, o Rio Largo alcançou a vitória. No ano passado, a equipa espinhense ficou em 2º lugar.

† José Sérvulo Alcobia

Missa do 9.º Aniversário

06/09/88 - 06/09/97

PARTISTE DEIXANDO A DOR
ERAS NOVO NA IDADE
O PREITO DO NOSSO AMOR
É UM VIVER DE SAUDADE

Será realizada missa por sua alma, no dia 6, sábado, às 19 horas, na Igreja Matriz de Espinho.

Agradece-se a todas as pessoas que possam participar.

SUA ESPOSA
E FAMÍLIA

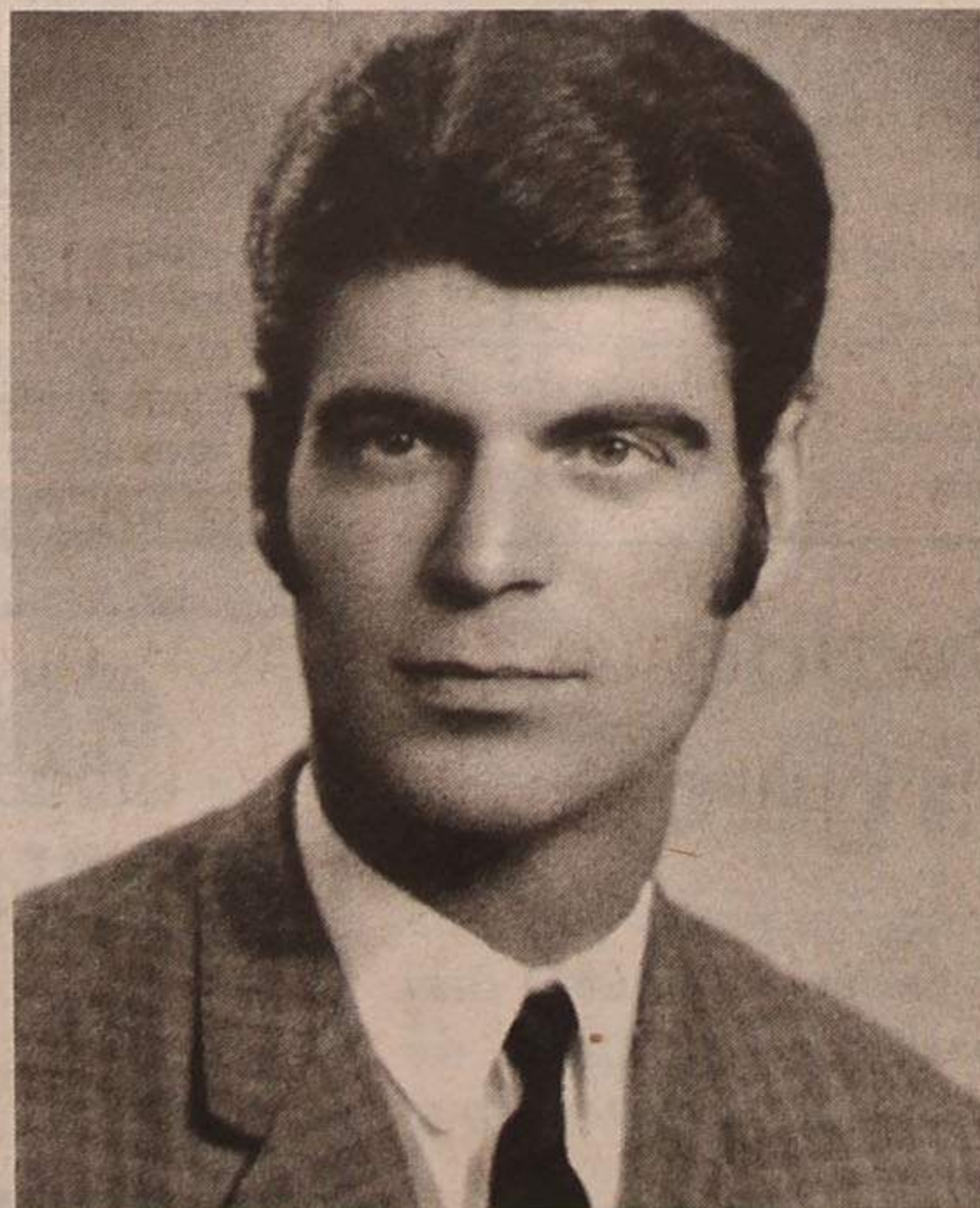

† António Francisco do Couto

Agradecimento e Missa do 7.º Dia

Os familiares vêm, por este meio, agradecer a todos os presentes na cerimónia fúnebre e participar que a missa do 7.º dia se realizará, domingo, dia 7 de Setembro, pelas 19 horas, na Igreja Matriz de Espinho.

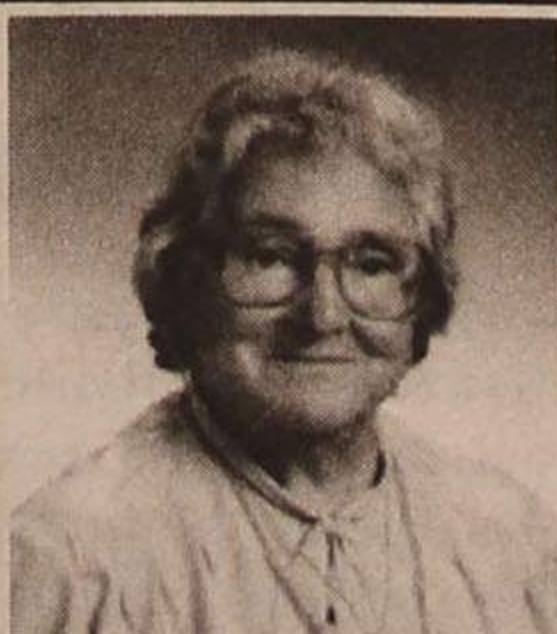

† Helena de Sá Pereira Queiroz

07 - 09 - 1997

Missa de Aniversário Natalício

Querida e saudosa Mãezinha
Jámais se afastará essa saudosa imagem, que fielmente me acompanhará dia após dia... Sua filha, genro, nêtinha e demais Família, comunicam que, para sufragar sua alma, serão celebradas missas na data acima indicada, às 08, 11 e 19 horas, na Igreja Paroquial de Silvalde. A quem assistir à Sagrada Eucaristia, o nosso profundo reconhecimento.
Fernanda Figueiredo

150 espinhenses testemunharam apuramento para a Liga dos Campeões

Núcleo Sportinguista de Espinho foi talismã para os "leões"

O Núcleo Sportinguista de Espinho voltou a dizer "presente" em mais um marco histórico da vida do Sporting. Depois das presenças nas finais da Taça de 1995 e 1996 e da representação nos festejos dos 90 anos de vida do clube, os "leões" locais foram de novo a Alvalade e testemunharam mais um feito histórico dos pupilos de Octávio Machado: o apuramento para a milionária Liga dos Campeões.

Reportagem de Sérgio Almeida (texto) Vítor Lancha (fotos)

Chegaram à hora indicada, carregados de ilusões. A acompanhar os inevitáveis fãmeis - a feijoada era o prato do dia - e os portuguesesíssimos garratões de "tintol", que isto de ser sportinguista não difere muito - nestas questões, claro está - dos restantes clubes nacionais.

A impaciência crescia à medida que os dois autocarros que tinham como função levar a representação de Espinho até ao Estádio José de Alvalade teimavam em não aparecer. Comentários bem humorados desanuviavam o ambiente e tornaram a longa espera - mais de uma hora! - um "suplício" mais agradável.

A disposição geral da "comitiva" variava entre a euforia e o cepticismo, pois as valentes "partidas" que o clube leonino tem pregado aos sócios na última década e meia obrigam a alguma cautela e nem a proveniência obscura do adversário aumentava so-

bremaneira o entusiasmo.

A chegada do tão desejado meio de transporte originou o caos habitual reinante nestas circunstâncias: ainda assim, tirando as cotoveladas e os apertões tradicionais os participantes da jornada exibiram o mais elevado civismo.



Foto VÍTOR LANCHA

A viagem até Alvalade foi uma formalidade que as 150 pessoas cumpriram com manifesto deleite, já que o visionamento do célebre jogo dos 7-1 ao Benfica, a música dita pimba aos berros e os sucessivos jogos de bingo deixaram ao rubro as hostes verdes e brancas.

Não tardou muito para que o estádio do Sporting surgisse no horizonte, ultrapassadas que foram as monumentais "bichas" que se aglomeravam em volta do local do prélio. A foto da praxe e a feijoada que se seguiu deixaram o estado de espírito dos participantes "au point", alegria essa que se prolongou pela noite fora dado o resultado favorável obtido pelos "leões"....

Sempre a crescer

A viagem a Lisboa na última quarta-feira foi apenas uma das muitas que o Núcleo Sportinguista de Espinho efectuou ao longo dos últimos três anos e meio, o tem-



Foto VÍTOR LANCHA

po de vida da colectividade. O apoio ao "clube mãe" continua a ser o "leit-motiv" das viagens, as quais "arrastam" em média cerca de centena e meia de pessoas.

Sócio nº 1 e fundador do Núcleo de Espinho, Carlos Ramos é um homem satisfeito pela «evolução registada ao longo do ainda curto período de existência» e lamenta apenas a ausência de apoios oficiais: «Quase todas as autarquias ajudam os núcleos existentes nas viagens que estes realizam. Infelizmente, a Câmara de Espinho nunca nos apoiou, apesar de divulgarmos o nome de Espinho

por todo o país».

Notório é também o reconhecimento por parte do Sporting Clube de Portugal quanto ao bom trabalho desempenhado pela direcção do Núcleo Sportinguista de Espinho numa cidade onde benfiquistas e portistas são maioritários. «Já somos considerados pelo Sporting o principal núcleo do Norte de Portugal, o que nos coloca à frente de filiais com muitos mais anos do que nós», vangloria-se o vice-presidente da colectividade.

Os "leões" de Espinho dispõem de "carta branca" para solicitar número ilimitado de

bilhetes para qualquer encontro que se dispute em Alvalade. No jogo frente aos israelitas do Beitar de Jerusalém, o Núcleo Sportinguista local dispôs de cerca de 400 bilhetes, vendidos não apenas aos que fizeram a excursão que partiu de Espinho mas também a adeptos oriundos do Porto, Gaia ou Rio Tinto. Com o Sporting na Liga dos Campeões, o Núcleo prevê apoiar os "leões" em quase todos os jogos.

O principal projecto a médio prazo já está definido: criar condições para adquirir a sede e oferecê-la, posteriormente, ao Sporting Clube de Portugal.

CARTÃO TIGRE DOURADO POR APENAS 25.000\$00 ANUAIS!...

AS PRINCIPAIS VANTAGENS DO CARTÃO TIGRE DOURADO:

- O prestígio de seres sócio de um clube de prestígio
- A comodidade de ter sempre à mão o meio de acesso ao estádio
- A garantia de poderes assistir aos jogos que vão marcar uma época
- O pagamento facilitado de todas as quotas anuais
- O fim das filas para aquisição do bilhete suplementar

* Dirige-te já à sede do Sporting Clube de Espinho...
...e torna-te também num TIGRE DOURADO

Precisa-se

EMPREGADOS(AS) P/ BALCÃO E STAND

Com carta de condução, com ou sem experiência e com conhecimentos de Informática.

Carta ao n.º 7370.

VIDRARIA FERREIRA

Vidro Nacional e estrangeiro, Vidro Anti-reflexo e molduras para caixilhos, Espelhos, Tijolos e Telhas de Vidro

FERREIRA & FERREIRA, LDA.

ENCARREGA-SE DA COLOCAÇÃO DE VIDROS EM QUALQUER PONTO DO PAÍS

RUA 18, N.º 675 - TELEFONE, 720480 - 4500 ESPINHO



† NOGUEIRA REGEDOURA
Aurélio Marques de Resende
2.º Aniversário Lutuoso - 5/9/97

Esposa, filhas, genros e netos, recordam com profunda saudade o seu ente querido na passagem do 2.º aniversário do seu falecimento.



**ASSOCIAÇÃO HUMANITÁRIA
BOMBEIROS VOLUNTÁRIOS DE ESPINHO**

Agradecimento e missa de 7.º dia

A Associação Humanitária Bombeiros Voluntários de Espinho vem, por este meio, agradecer a todos quantos compareceram no funeral do seu nadador-salvador, n.º 159, **JOÃO ANTÓNIO G. M. NUNES DA SILVA** e comunica que a missa de 7.º dia realiza-se hoje, quinta-feira, às 19 horas, na Igreja Matriz de Espinho.

Desde já agradece a todos quantos comparecerem neste piedoso acto.



RÁDIO GLOBO AZUL
...A PURA SEDUÇÃO
DA RÁDIO

Rua 14, N.º 648, 3.º A - 4500 ESPINHO
Tel: 727216/7312303 - Fax 728470



Eng.º Arménio Augusto Gomes

Missa do 1.º Aniversário

Um ano de muita saudade

A família vem, por este meio, convidar todos os seus amigos a assistir à missa que será celebrada por sua alma, no próximo dia 8, segunda-feira, pelas 19 horas, na Igreja Matriz de Espinho.

Desde já agradecem a todos quantos participarem nesta eucaristia.



**D. Maria de Lurdes Baptista
Soares de Castro Correia**

AGRADECIMENTO

Seus netos, irmãos, cunhada e restante família, muito sensibilizados e reconhecidamente vêm, por este meio, agradecer às pessoas que tomaram parte no funeral e participaram na missa do 7.º dia, ou que de outro modo se associaram à sua dor.

Espinho, 4 de Setembro de 1997

Bruno Manuel Zenha de Castro Correia
Pedro Nuno Zenha de Castro Correia
Fernanda Maria M. Baptista Soares
Arlindo Jorge Baptista Soares
Maria Helena Baptista Soares
Maria Regina Baptista Soares
Carmen Baptista Soares
Alberto Mário Baptista Soares
Ana Rodrigues O. Baptista Soares

Funerária N.º Sr.ª D'Ajuda - Sancebas & Luís Alves - Rua 20 N.º 887 - Espinho - Telef. 72 51 29



**João António Gonçalves
Macedo Nunes da Silva**

AGRADECIMENTO



Sua esposa, pais, sogros, irmão, cunhada e demais família, na impossibilidade de o fazerem pessoalmente, muito sensibilizados e reconhecidamente vêm, por este meio, agradecer a todas as pessoas, corporações de bombeiros, escuteiros e PSP de Espinho que tomaram parte no funeral e participaram na missa do 7.º dia, ou que de outro modo se associaram à sua dor.

Espinho, 4 de Setembro de 1997

Sofia Conceição Peixoto Moreira de Sá
João Narciso Nunes da Silva
Lídia Maria Gonçalves Macedo
Mário Sá
Maria do Céu Peixoto
Luís Miguel Silva
Sónia Regina Nunes da Silva

Funerária N.º Sr.ª D'Ajuda - Sancebas & Luís Alves - Rua 20 N.º 887 - Espinho - Telef. 72 51 29



D. Margarida Alves Quintas

AGRADECIMENTO

Seus filhos, noras, netos e demais família, muito sensibilizados e reconhecidamente vêm, por este meio, agradecer às pessoas que tomaram parte no funeral e participaram nas missas do 7.º dia, ou que de outro modo se associaram à sua dor.

Espinho, 4 de Setembro de 1997



Henrique Quintas
Eng.º Fernando Quintas
Conceição Quintas
Eduarda Quintas
Dra. Conceição Quintas
Dra. Paula Calix
Eng.º Fernando Quintas

Funerária N.º Sr.ª D'Ajuda - Sancebas & Luís Alves - Rua 20 N.º 887 - Espinho - Telef. 72 51 29



**José dos Santos Marques
(Capela)**

Agradecimento e Missas do 7.º Dia

Sua filha, genro, netos, irmãos, cunhados, sobrinhos e demais família, muito sensibilizados e reconhecidamente, vêm, por este meio, agradecer às pessoas que tomaram parte no funeral do seu ente querido, ou que de outro modo se associaram à sua dor e participar que domingo, dia 7, celebram-se missas do 7.º dia, às 12 horas, na Capela da Granja e às 19 horas, na Igreja Matriz de Espinho, agradecendo desde já a quantos participarem nas santas eucaristias.



Espinho, 4 de Setembro de 1997

Alexandra Marques Rodrigues (funcionária da Câmara Municipal)
Rui Guilherme Gomes Rodrigues
João Pedro Rodrigues
Hugo Alexandre Rodrigues
Luís Guilherme Rodrigues
Rui Humberto Rodrigues

Funerária N.º Sr.ª D'Ajuda - Sancebas & Luís Alves - Rua 20 N.º 887 - Espinho - Telef. 72 51 29



José Pereira Rios

Missa do 5.º Aniversário



Sua família vem, por este meio, comunicar que será celebrada missa por alma do saudoso extinto, dia 8, segunda-feira, pelas 19 horas, na Igreja Matriz de Espinho. Desde já agradecem a quem possa comparecer.



Conceição Oliveira Santos

Missa do 2.º Aniversário



Seu marido, filhos, nora, genros e netos vêm, por este meio, participar que será celebrada missa por alma da saudosa extinta, dia 5, sexta-feira, pelas 8 horas, na Igreja Matriz de Espinho. Desde já agradecem a quem comparecer.



António de Oliveira Pardilhó

3 Anos de Eterna Saudade

Completando-se no próximo domingo, dia 7 de Setembro, 3 anos sobre o falecimento de **António de Oliveira Pardilhó**, serão celebradas missas em sua memória na Igreja Matriz de Espinho.



FIM-DE-SEMANA NA TELEVISÃO

Sexta-feira (5 Setembro)



08.00 - Abertura
08.02 - Um, Dó, Li, Tá
08.10 - Notícias 1
08.25 - Divulgação
09.00 - Uma Estranha Dama
09.15 - Praça da Alegria
10.00 - O Tempo
10.30 - Jornal da Tarde
11.00 - Olho Clínico
11.30 - Força de Mulher
12.00 - Divulgação
12.45 - "100% Natural"
13.00 - O Tempo
13.30 - Notícias 1
14.00 - País País
14.30 - O Tempo
14.55 - País Regiões
15.00 - Bola 1: "Alemanha - Portugal" (Sub 21)

Sábado (6 Setembro)

08.00 - Abertura
08.02 - Sempre a Abrir
10.55 - Último Nível
11.25 - Confissões de Adolescentes
12.00 - Automobilismo
12.00 - Jornal da Tarde
13.00 - O Tempo
13.40 - Top +
14.50 - Ciclismo: Volta a Espanha (directo)

Domingo (7 Setembro)

08.00 - Abertura
08.02 - Sempre a Abrir
11.15 - Sem Limites
11.45 - Confissões de Adolescentes
12.20 - Jornal da Tarde
12.50 - O Tempo
12.55 - Automobilismo: Grande Prémio de F1 de Itália (directo)

Sexta-feira (5 Setembro)

15.00 - Abertura
15.03 - Informação Gestual
15.35 - Divulgação
15.40 - Ellen III
16.00 - Departamento de Homicídios
17.00 - TV Nostalgia: "O Polvo"

Sábado (30 Agosto)

09.00 - Abertura
09.02 - Universidade Aberta
12.00 - Vida Por Vida
12.10 - Maravilhas do Mundo Moderno
13.00 - Hellen III
13.25 - O Tempo
13.30 - Desporto 2
14.45 - Sessão especial: "Forte Osage"

01.25 - O Guia do Sexo
01.50 - Música Maestro - Ciclo Beethoven por Bernstein
02.50 - O Tempo
02.55 - Fecho

Domingo (7 Setembro)

09.00 - Abertura
09.03 - Caminhos
09.30 - Novos Horizontes
10.00 - 70 x 7
10.30 - Eucaristia Dominical
11.20 - Olhos no Céu
12.15 - Máquinas
12.45 - Guerra Civil de Espanha
13.35 - Jornal D'África
14.05 - A Lei das Ruas
15.55 - O Tempo
16.00 - Desporto 2 (vôlei de praia e F1)

Sexta-feira (5 Setembro)

08.00 - Televidas
08.58 - Abertura
09.00 - Portugal Radical
09.10 - Buéréré
11.00 - Receitas do Dia
11.30 - Tocaia Grande
12.30 - Imagens Reais
13.00 - Primeiro Jornal
13.40 - Juiz Decide
14.40 - Doutora Quinn
15.45 - Buéréré
17.30 - Mulheres de Areia
19.00 - O Amor está no Ar
20.00 - Jornal da Noite
20.50 - Moda Mar
21.00 - Srs. Doutores
21.30 - A Indomada
22.30 - All You Need Is Love
23.40 - Os Donos da Bola
02.30 - Último Jornal
02.50 - Meteorologia
02.55 - Os Astronautas
02.55 - Portugal Radical
03.15 - Vibrações
03.45 - Fecho

Sábado (6 Setembro)

08.00 - Buéréré
11.55 - O Nosso Mundo
13.00 - 1.º Jornal
13.40 - Dragon Ball Z
14.50 - A Sentinela
16.00 - Marshall
17.00 - Sessão Aventura: "007, Os Diamantes São Eternos"

Domingo (7 Setembro)

08.30 - Buéréré
11.55 - BBC Vida Selvagem
13.00 - 1.º Jornal
13.40 - Dragon Ball Z
14.40 - Hércules
16.00 - Cidade Escaldante
17.00 - Chiado Terrasse: "África Minha"

Sexta-feira (5 Setembro)

10.00 - Encontro
10.10 - Bloco de Animação
11.40 - Esquadrão Classe A
12.40 - Kassandra
13.30 - TVI Jornal
14.20 - Laços de Amor
14.50 - Caprichos
16.10 - Éramos Seis
16.50 - O Barco do Amor
17.40 - Esquadrão Classe A
18.30 - Models
19.30 - Série: Moda 97/98
20.00 - Xica da Silva
21.00 - TVI Jornal
22.00 - F/X: Efeitos Mortais
23.00 - VR 5 - Realidade Virtual
23.50 - Filme: "Virus Mortal"

Sábado (6 Setembro)

09.30 - Bloco de Animação
11.30 - Vamos ao Circo
12.35 - Caloiros
13.05 - Notícias e Tempo
13.25 - Desporto: Contra Ataque
15.10 - Uma Família às Direitas
15.30 - Competente e Descarada
16.20 - Série: Doido por Ti
16.50 - "Invader - O Encontro"
18.30 - 1 West Waikiki
19.30 - Futebol - Liga Espanhola
21.25 - Telegenial
22.00 - Savannah
23.00 - Picket Fences
23.50 - Filme: "Uma Presa a Abater"

Domingo (7 Setembro)

09.30 - Bloco de Animação: O Zorro
10.00 - Vamos ao Circo
11.00 - Angelus
11.10 - Missa Dominical
12.30 - Notícias e Tempo
12.45 - Portugal Português
13.45 - O Detective das Mil Caras
14.55 - Costeau: As Novas Descobertas
15.40 - Série: "O Céu Como Horizonte"

FARMÁCIAS DE SERVIÇO
Quinta (4) - SANTOS ... Rua 19, n.º 263;
Sexta (5) - PAIVA ... Rua 19, n.º 319;
Sábado (6) - HIGIENE ... Rua 19, n.º 293;
Domingo (7) - GRANDE FARMÁCIA ... Rua 8, n.º 1052;
Segunda (8) - CONCEIÇÃO ... R. S. Tiago, n.º 709, Silvalde;
Terça (9) - TEIXEIRA ... Ctr. Com. Solverde/1, Avenida 8;
Quarta (10) - SANTOS ... Rua 19, n.º 263;

CINEMA
CASINO SOLVERDE
Semana de 5 a 11 de Setembro
ROWAN ATKINSON
MR. BEAN
UM AUTÉNTICO DESASTRE
MR. BEAN a melhor comédia dos últimos anos EM ESTREIA NACIONAL

CINE-TEATRO S. PEDRO:
"SPEED 2" • 3.ª SEMANA
De 5 a 11 de Setembro de 1997
- 2.ª a 5.ª feira: 15h30 e 21h45;
- 6.ª feira: 15h30, 21h45 e 24h00;
- Sábado: 15h15, 17h45 e 21h45;
- Domingo e feriado: 15h15, 17h45 e 21h45.

MÉDICOS DENTISTAS
JORGE FERREIRA
BRUNO MORRIS
SAMS, CGD
Telefone, 728693
Edifício S. Pedro - Sala W - Rua 23, n.º 174

SILVA & GOMES DE SOUSA
Reparadora de Automóveis, Lda.
COMPRA E VENDA DE AUTOMÓVEIS
REPARAÇÕES GERAIS DE MECÂNICA
BATE-CHAPAS - PINTURA (Estufa)
Rua 14 N.º 1227 - 4500 Espinho • Tel. 7313453 - Tlm.: 0931597903

PARTIDO DE SOLIDARIEDADE NACIONAL
SOLIDÁRIO OU SIMPATIZANTE
SE OS PARTIDOS QUE GOVERNAM A TUA CIDADE OU FREGUESIA, NÃO TÊM SABIDO DAR O MELHOR, FAZ UM GRUPO DE INDEPENDENTES E CONCORRE ÀS AUTÁRQUICAS DE 1997. O PSN APOIA ESSAS CANDIDATURAS E DÁ TODA A ASSISTÊNCIA.
RESP. AO APARTADO, 507 - 4438 RIO TINTO CODEX

DESAPARECEU
GATA SIAMESA, bege e cinza,
c/ coleira rosa, olhos azuis.
Perto da Padaria Pão Pepim.
Telef. 72 30 36

Dr. Vitor Hugo
MÉDICO DENTISTA
SAMS - S. QUADROS - C.G.D. - ACASA - P.S.P.
Rua 19 n.º 342 - 1ª Sala 4 - Telef. 731 27 70
ESPINHO

AUTO:
ALARMES - SOM - ILUMINAÇÃO
Vitor Manuel A. M. da Silva
Rua da Igreja, 442 - GUETIM - 4500 ESPINHO
Telefone, 72 46 45 • Telemóvel 0931-297 320

Clínica Médica Dentária
Dra. Rosa Neves
e
Dra. Leopoldina I. Santos Tavares
Acordos com: ACASA e CGD
Rua 23 n.º 773 - 1.º esq - Espinho
Telef: 72 01 16

Desastre em Maceda vitimou espinhense

Na manhã de sexta-feira, por volta das sete horas, deu-se em Maceda, próximo das instalações da "Toyota", um grave desastre de viação que roubou a vida a um espinhense bastante conhecido entre nós.



Tratava-se de João António Gonçalves Macedo Nunes da Silva, de 31 anos de idade, empregado de escritório, que depois do seu casamento com Sofia Conceição Peixoto Moreira de Sá, foi residir para Arada, próximo de Ovar.

A carrinha conduzida pelo João António viria a chocar com um camião, de que resultou a sua morte quase instantânea.

O corpo veio para Espinho, tendo-se realizado o funeral na tarde de sábado para o cemitério da cidade, com a presença de centenas de pessoas, a significar o elevado grau de popularidade e simpatia que envolvia o extinto.

Aliás, o João António havia sido nadador-salvador dos Bombeiros Voluntários de Espinho, e nessa actividade, tornou-se de facto numa figura popular e querida dos espinhenses.



Foto MÁRIO LOPES - "JN"

Funcionário da Brisa (de Guetim) ferido em acidente na auto-estrada

Três mortos e três feridos graves (um dos quais residente em Guetim, Miguel Rocha), foi o resultado de um acidente de via-

ção que ocorreu na quinta-feira, dia 28, passada da auto-estrada do Norte, próximo da portagem de Grijó. O acidente envolveu uma camioneta e duas carrinhas da Brisa.

O acidente ocorreu perto do pontão de Mozelos, no sentido Sul/Norte, ao princípio da tarde quando uma camioneta se despistou e foi embater violentamente em duas carrinhas da Brisa que se encontravam estacionadas na auto-estrada a realizar trabalhos de limpeza. A viatura que alegadamente provocou o acidente, de marca "Mitsubishi", era conduzida por Paulo Alexandre de Jesus Carrilho, de 33 anos de idade, residente em Lisboa, saiu da faixa de rodagem e foi embater com muita violência nas outras duas viaturas, incendiando-se e provocando a morte imediata ao seu condutor (carbonizado) e a morte quase imediata a mais

dois funcionários da concessionária das auto-estradas de Portugal: Paulino Barroso Oliveira, residente em Fiães, Lourosa e José Manuel da Costa, residente em Válega, Ovar.

Os três feridos, também funcionários da Brisa, António José Sousa, de 22 anos de idade, residente na Rua dos Corveiros, em Grijó, Joaquim António Ferreira, e Miguel Ferreira da Rocha, de 60 anos de idade morador na Rua da Igreja Velha, em Guetim, acabaram por ser transportados ao Hospital de Vila Nova de Gaia, sendo transferidos, mais tarde, para o Hospital de Santo António, no Porto, em situação muito crítica.

A camioneta que se despistou transportava bidões de plástico o que, após o acidente, provocou um fumo muito intenso. O acidente provocou, também, um engarrafamento

no trânsito, que teve uma duração de cerca de duas horas.

Com este sinistro, eleva-se para 10, o número de mortes em acidentes ocorridos, no espaço de um mês, no troço da auto-estrada do Norte entre Aveiro e Grijó. Nos passados dias 14 e 15 de Agosto, próximo daquele local, foram vítimas mortais de acidente, cinco pessoas. Em 14, um furgão espanhol também se despistou, ultrapassou o separador e foi embater num automóvel que seguia em sentido contrário, provocando dois mortos e dois feridos, entre os quais um bebé de seis meses de idade. No dia seguinte, mais uma camioneta de passageiros embateu contra sete automóveis ligeiros, provocando a morte a três passageiros que seguiam num automóvel que se incendiou, e mais oito feridos.

Casino Solverde apresenta

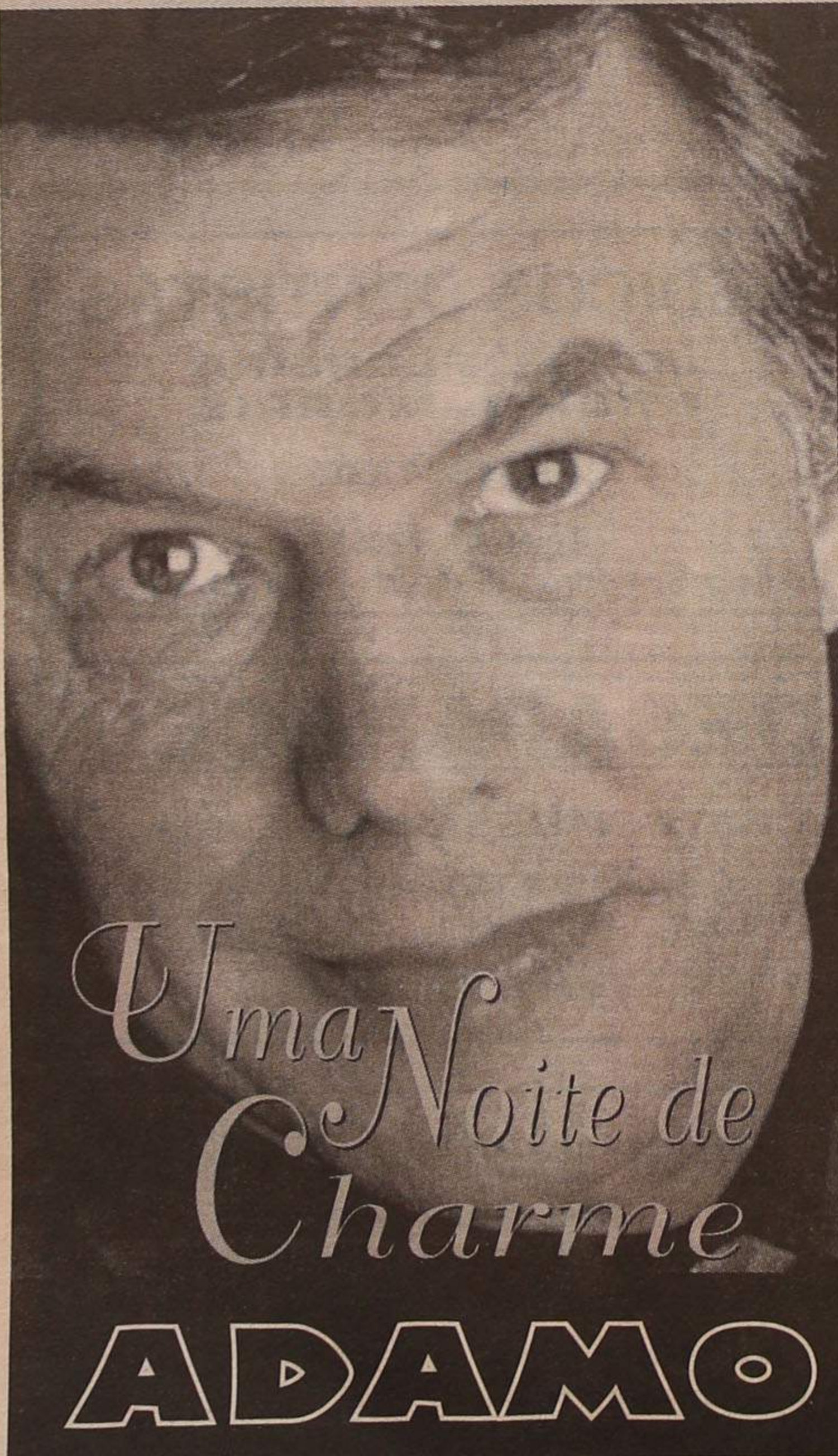

13
Setembro

SALÃO ATLÂNTICO
JANTAR 20h 30

INFORMAÇÕES E RESERVAS
TEL: 02-7313154



CASINO SOLVERDE
ESPINHO
Os melhores momentos

Foi encontrado nado-morto numa fossa séptica em Espinho

Um feto do sexo masculino foi encontrado numa fossa séptica localizada na Rua 45, em Espinho.

Alertada a PSP, não demorou em seguirem para o local agentes da corporação

e, mais tarde, um representante da Delegação de Saúde, que logo providenciaram para o cumprimento das formalidades legais.

A mãe, depois de iden-

tificada, foi conduzida ao Centro Hospitalar de Vila Nova de Gaia, onde ficou internada. Trata-se de uma mulher de 27 anos de idade, solteira, que terá de ser julgada pelo seu acto.