



DIRECTOR: ÁLVARO GRAÇA

SEMANÁRIO

FUNDADOR: BENJAMIM COSTA DIAS

por causa das expropriações

OBRAS NA "32" MARCAM PASSO



Página 5

da Ajuda

Setembro '97
19 a 22



Domingo em Espinho

A MAIOR FESTA DO ANO

Centrais

2º VW ar Solverde

ESPINHO

20 e 21 SETEMBRO 1997

ENCONTRO IBÉRICO DE VW REFRIGERADOS A AR

ORGANIZAÇÃO:

APÓIO: COLABORAÇÃO: PATROCÍNIO:

50 ANOS 1947-1997



Assinado o contrato de construção Paramos vai ter novas casas

Página 4

Na praia dos pescadores em Silvalde Abate de um barco suscita polémica



Página 4

Treinador dos "tigres" apela à união

Páginas 17/18

Tomou ontem posse

Eduardo Carneiro Teixeira – o novo

(...) "Grupo de Amigos Civis do Regimento".
(...) Este grupo que esteve sempre em permanente crescimento, estende-se por todo o Norte e parte do Centro do País, é a prova e afirmação da completa integração do ainda recente Regimento de Engenharia na sociedade civil que o rodeia e poderá ser, cada vez mais, uma das justificações e o reconhecimento para a existência e continuidade em Espinho do RE3.

Reportagem de
José Sampaio

Foram as primeiras palavras do coronel Carneiro Teixeira, o novo comandante do Regimento de Engenharia de Espinho, no seu primeiro discurso oficial, nas suas novas funções, logo após, ontem, quarta-feira, pelas 11h30, ter recebido, das mãos do 2º comandante, ten. coronel, Luís Nobre, a bandeira daquela unidade militar, que tem como grito de guerra "O barrote ao alto".

O novo comandante chegou ao quartelamento de Paramos, cerca das 11h10 tendo sido recebido à porta de armas no estilo da ordem, pelo 2º comandante, Luís Nobre, e, logo de seguida dirigiu-se às tropas alinhadas na parada do quartel, que o receberam em sentido.

O discurso de circuns-



tância foi a seguir e, nele, o novo comandante, depois do apelo que repro-

duzimos, historiou o nascimento, a que assistiu, do RE nº3:

- Há vinte e um anos, quase totalidade do efectivos do então Batalhão de Engenharia nº3, de 31 de Agosto de 1976, a

Assembleia de Anta no dia 29

Vai realizar-se, no próximo dia 29 do corrente, pelas 21h30, a terceira sessão ordinária da Assembleia de Freguesia de Anta.

A ordem de trabalhos é a seguinte: Ponto único – Tratar de assuntos de interesse para a Freguesia.

Semanário Registado na Direcção-Geral de Comunicação Social sob o n.º 41/37

DEFESA DE ESPINHO

Fundado em 27/Março/1932

DIRECTOR:

ÁLVARO GRAÇA

PROPRIEDADE:

EMPES

EMPRESA DE PUBLICIDADE

DE ESPINHO, LDA.

Matriculada na Conservatória do Registo Comercial de Espinho sob o n.º

59, folhas 30 do livro C-1

Capital Social 1.040.000\$00

REDACÇÃO E SERVIÇOS

ADMINISTRATIVOS:

Rua 26, n.º 601 - 2.º Esq.

Apartado, 39

4501 ESPINHO Codex

Publicidade e

Serviços Administrativos:

Telef / Fax 72 15 25

Redacção:

Telefone, 731 20 19

E-mail: DEFESAESPINHO@mail.TELEPAC.PT

PAGINAÇÃO ELECTRÓNICA:

"DEFESA DE ESPINHO"

IMPRESSÃO:

NAVEPRINTER - INDÚSTRIA

GRÁFICA DO NORTE, SA

E.N. 14 (km 7,05)

Apartado 121 - 4471 MAIA Codex

Tels. 9411085, 9485631 e 9485564

Fax 9411084

TIRAGEM MÉDIA:

3.500 EXEMPLARES

Depósito Legal n.º 1604/83



Farmácia HIGIENE

Directora Técnica:

Maria do Rosário de Garcia Pinto Correia

FARMACÊUTICA

Rua 19, N.º 395 — Telef. 720320
4500 ESPINHO

Clínica Médica

N. S.ª da Ajuda, L.ª da

Rua 16 n.º 789 — 4500 ESPINHO
Telefs. 722695 — Fax 728273



CLÍNICA GERAL

DR.ª ILDA LAGOA

DR. MÁRIO ALBUQUERQUE

DR. ORNELO NAZARÉ

PEDIATRIA

DR. JOSÉ LUÍS PERALTA

DR. FLÁVIO LARANJEIRA

DR. JOSÉ CARLOS SISTELO

CARDIOLOGIA

DR. BERNARDO FERRÃO

NUTRIÇÃO

DR. NUNO FERREIRA

DR.ª ANA PRATA

GINECOLOGIA/OBSTETRICIA

DR. ANTÓNIO AZEVEDO

DR. ANTÓNIO QUARESMA

DR.ª LUCIA CASAL

ORTOPEDIA

DR. MATOS OLIVERIA

UROLOGIA

DR. BESSA MOREIRA

DERMATOLOGIA

DR.ª EUGÉNIA BACELAR

MEDICINA INTERNA/ALERGOLOGIA

DR. LUÍS PEDRO TAVARES

DR.ª FÁTIMA PAIS

PSIQUIATRIA

DR. FERNANDO DOURADO

PSICOLOGIA

DR. VITOR VIANA

DR.ª MARISA FONSECA

ORL

DR. RAMALHO GUEDES

CIRURGIA

DR. DOMINGOS RODRIGUES

MEDICINA DESPORTIVA

DR. JOSÉ LUIS PERALTA

DR. FERNANDO DOURADO

MEDICINA DO TRABALHO

DR. JOÃO RIBEIRO

ANÁLISES CLÍNICAS

DR.ª SUSANA PINTO

ENFERMAGEM

MANUEL PAULO MOUTINHO

ALFREDO GOMES FERREIRA

SÓNIA CRISTINA AUGUSTO

MARIA FILOMENA FERREIRA

comandante do RE3

Santa Margarida e grande parte do seu equipamento, embarcados num comboio, foram "despejados" - permitam-me a expressão - neste local - digo local, porque, com excepção de alguns edifícios que mantêm a sua traça original, muito pouca coisa existia com as actuais características. (...) Não havia casernas para o pessoal, não havia muro de vedação exterior, um terço do quartel era pântano, havia lavradores com

direito de passagem pela porta de armas para amanharem as suas terras, etc.

E continuou: - Aos poucos a Unidade assumiu sempre, quer os encargos operacionais e de instrução fundamental, formação de operadores de equipamento pesado de engenharia, quer os compromissos no apoio às autoridades civis e às autarquias locais, nomeadamente a execução de estradas essen-

ciais de ligação, quantas vezes a primeira ligação...



O percurso militar

Eduardo Augusto Carneiro Teixeira, coronel de Engenharia, é um oficial superior com uma "folha de serviços" limpa e exemplar.

Do seu currículo consta, nomeadamente o seguinte:

- "Entrou" para oficial do quadro em 1972, mas, já desde 1971 que prestava serviço na Escola Prática de Engenharia, em Tancos, a que se manteve ligado até 1974. Entretanto fez duas comissões de serviço, uma em Angola (1972/73) e outra em Timor (1974/75) - a invasão apanhou-o em Portugal e acabou por não regressar àquela ex-província ultramarina portuguesa.

Em 1976 encontra-se deslocado a comandar um destacamento em Bragança, numa das chamadas frentes de acção, esta no distrito de Bragança e limitada aos concelhos de Mirandela, Bragança e Vinhais, e é de lá que sai para o então constituído Regimento de Engenharia de Espinho onde "assentou praça" como capitão e major de 1977 a 1988, e, durante mais de uma década em que criou raízes na cidade de Espinho, frequentou, em Lisboa os cursos de oficial e comando do Estado Maior (85 a 86) e curso de Estado Maior (87/88).

Permaneceu, como major e depois tenente-coronel no Estado Maior do Exército de 1988 a 1992, ano em que regressa a Espinho para, no posto de tenente-coronel, assumir as funções de 2º comandante do já então designado Regimento de Engenharia nº3, aquartelado em Espinho.

Nos 3 anos seguintes é deslocado, em comissão de serviços, para o SHAPE - Estado maior Internacional do Quartel General das Forças aliadas da NATO na Europa, sediado em Mons, na Bélgica.

Regressa a Portugal e nos anos de 1996 e parte de 1997 ocupa a chefia da Repartição de Planeamento de Forças da Divisão de Planeamento Estratégico Militar do Es-

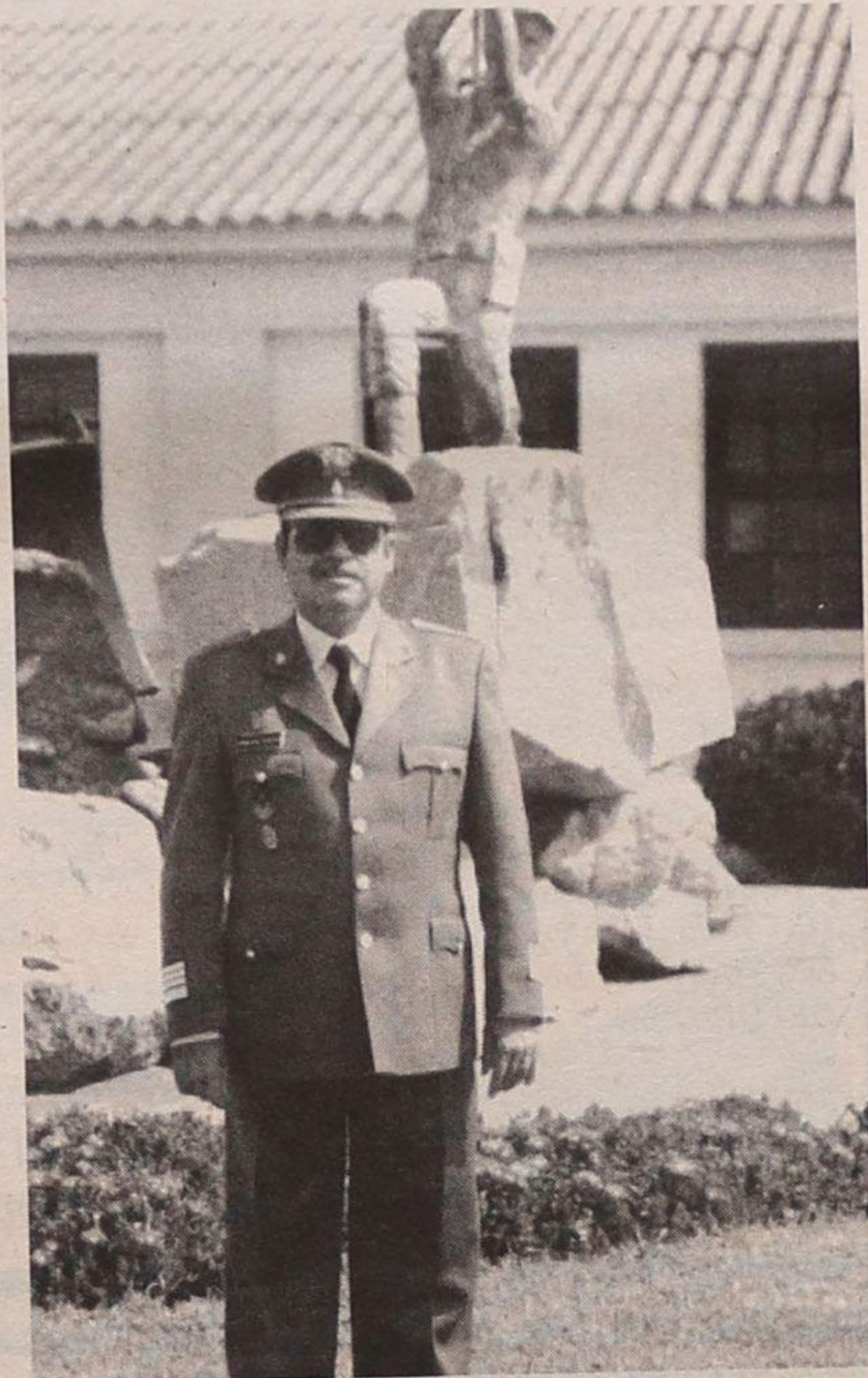

tado Maior General das Forças Armadas.

A 17 de Setembro de 1997 - ontem - recebeu o comando do RE nº3 de Espinho.

O novo comandante dos "Engenheiros de Espinho" tem as seguintes condecorações: medalha de Mérito de 2ª classe, medalha de Comportamento Exemplar, medalhas comemorativas das Campanhas de África e Timor e diversos louvores do Chefe do Estado Maior do Exército e do Almirante, Chefe do Estado Maior General das Forças Armadas.

O coronel Carneiro Teixeira chegou, assim, à consecução de uma velha aspiração: comandar o RE nº3 de Espinho, cidade onde reside e onde tem muitos amigos, com um projecto - não militar - que começa por denominar "Grupo de Amigos Civis do Regimento".

A terminar, falando a todos os seus subordinados, o cor. Carneiro Teixeira falou de responsabilidades, balizando, assim, o seu comportamento futuro:

- Quando houver uma total lealdade ao vosso comandante e aos vossos superiores hierárquicos e uma dedicação ao

serviço conforme as vossas capacidades e competências, o responsável por "uma falta" serei eu, o vosso comandante; mas, no aspecto positivo, quando realizamos obras, então eu direi que a "responsabilidade" é dos oficiais, sargentos e praças do RE3.

As cerimónias cas-

trens terminaram com o coronel Teixeira a passar em revista as tropas em parada e assistindo, a seguir, ao desfile das mesmas.

Depois...depois foi uma almoço simples, mas saboroso, também convívio entre comandante, oficiais e civis convidados.

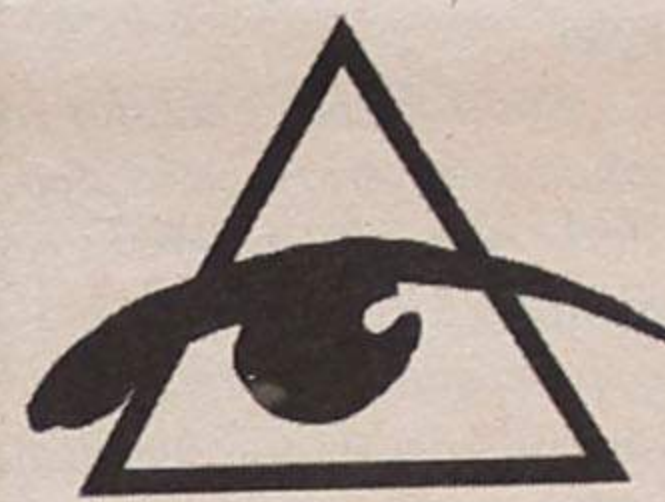

prismóptica

COMÉRCIO DE ÓCULOS, LDA.

NA CIDADE DE ESPINHO

NOVIDADE
Experimente os óculos
mais leves do mundo
2,8 gramas

✓ Óptica Médica

✓ Técnicos especializados em montagem de lentes progressivas

✓ As melhores marcas de óculos de sol

✓ Exija as suas lentes graduadas com a respectiva marca!

CAMPANHA

NA COMPRA DOS SEUS ÓCULOS DE SOL
OFERECEMOS AS SUAS LENTES GRADUADAS

RUA 23, 359 — ESPINHO • TELEF. 731 11 44 / 731 11 45 • FAX 731 11 45

**P
R
E
S
T
I
G
I
O
&
Q
U
A
L
I
D
A
D
E**

Na praia dos pescadores Abate de barco gera polémica

Na manhã de sexta-feira, 12 do corrente, uma embarcação de Anídio Borges, da praia dos pescadores, em Silvalde, foi abatida pelas autoridades marítimas, depois de o seu proprietário ter solicitado o seu abate. Foi, sem dúvida, um acontecimento insólito, que fez juntar no local imensa gente.

Diga-se que não vai muito tempo, anos houve em que era

por via disso e por sua expressa vontade deixou de "ir ao mar" e para sempre.

Não sabemos, em pormenor o que se passou, de princípio ao fim; segundo a Polícia Marítima, o dono da dita companhia, em data recente, teria pedido o abate da sua embarcação, em 48 horas, sendo, conforme a pretensão, o dia 12 do corrente, a data limite. A presença daquela entidade polici-

de pesca aos recursos disponíveis, criando condições para a sua operacionalidade e rentabilidade objectivo conseguido, entre outras, pela imobilização definitiva das embarcações desajustadas em relação à disponibilidade dos recursos internos(...).

O artº 2º da referida Portaria acrescenta que a imobilização definitiva pressupõe a cessação definitiva da actividade da em-



difícil manter a pesca de arrasto designada de xávega. De umas vezes - ainda no tempo da rede puxada a bois - lembramos, que era preciso que se juntassem "meia dúzia de carolas" para não deixar cair o que era considerado de interesse turístico, ainda hoje em postais ilustrados "velhinhos", possivelmente espalhados pelos quatro cantos do Mundo... e até a Câmara se interessava, tecendo os seus "cordelinhos", movendo influências!

Depois, as coisas mudaram muito significativamente: de uma companhia passou-se a quatro, e houve anos de abundância com o aparecimento do carapau, que, tendo chegado a ser considerado em vias de extinção, começou a arribar com frequência.

Hoje, amada por uns, odiada por outros - os que observam capturas que até dão dó - a arte da xávega ficou mais pobre - em Espinho em particular - com o fim de mais uma companhia, a designada do "Borges", que até, segundo corre no meio, vinha fazendo uma boa safra: o carapau, depois de um princípio de época em que o pescado foi uma miséria, não em quantidade mas em tamanho dos exemplares, este ano até tem sido amigo, aparecendo regularmente, quer em quantidade quer em qualidade a fazer esquecer 1996 em que a pesca quase não deu para a despesa.

E ficou mais pobre, porque ficou reduzida a uma única companhia, a do "Nucha". Vieram cá os homens da Polícia Marítima assistir ao "desmantelar" do barco da companhia do "Borges", que

al não teve outro fim que não fosse lavar o auto de abate, para que o processo decorra até ao recebimento de um subsídio - que não se sabe quando chega.

Naquela sexta-feira, Anídio Borges era um homem conformado com o abate do seu barco, tanto mais que foi ele quem o solicitou às autoridades. Manifestava-se, no entanto, desapontado pelo facto de ter de pagar aos homens que o acompanhavam na embarcação antes de receber o subsídio a que tem direito.

A Lei

A "morte" da companhia referida noutro ponto foi "executada" conforme o disposto na Portaria nº 577/94, de 12 de Julho, assinada em 28 de Junho do mesmo ano pelo então Ministro do Mar, Eduardo Azevedo Soares e destinada a regulamentar o Decreto nº 189/94 que definiu o enquadramento do Programa para o Desenvolvimento Económico do Sector das Pescas - PROPESCA, do Quadro Comunitário de Apoio.

Segundo esse programa, profundas alterações se deram nas pescas portuguesas - e nas de outros países da Comunidade Europeia - nomeadamente ao nível do abate de embarcações, pelos mais diversos motivos, sendo os proprietários indemnizados conforme regras determinadas.

A referida Portaria aprovou o denominado Regulamento do Regime de Apoio ao Ajustamento do Esforço de Pesca, regulamento que no seu artº 1º determina que o mesmo visa adequar a frota

barcação e o seu abate que entre outras poderá passar pela demolição.

Não sabemos qual dos três argumentos teria usado o proprietário para se candidatar - candidatura aceite - aos apoios consequentes ao abate definitivo da embarcação por demolição: utilização de artes desajustadas aos recursos disponíveis; inviabilização económica por falta de peixeiro; ou dificuldades de mercado no que respeita ao escoamento de produção (do pescado).

Certo, certo é que a acção da Polícia Marítima foi, além do mais necessária para comprovar que a embarcação foi demolida, conforme a solicitação do proprietário, que procedeu ao acto.



Em Paramos 166 casas até ao fim de 1998

Na sexta-feira da semana passada, pelas 15 horas e no edifício dos Paços do Concelho de Espinho, foi assinado, entre a Câmara Municipal e a empresa "Gaspar Ferreira" o contrato de construção de 166 fogos na Urbanização da Quinta de Paramos.

A obra, que deverá ser iniciada já no próximo dia um de Outubro, custará cerca de um milhão de contos e terá um prazo de execução de 15 meses e faz parte do conjunto de habitações construídas ou a construir no âmbito do Plano de Irradiação de Barracas.

50% dos custos previstos serão a comparticipação do Estado a fundo perdido, enquanto os restantes 50% estão assegurados por um empréstimo de longo prazo, a contrair pela Câmara junto da Caixa Geral de Depósitos, a um juro bonificado.

O projecto é da autoria do arq. Rui Lacerda, autor da maquete e, por ela, podemos concluir que o conjunto se nos afigura, perfeitamente enquadrado no ambiente sendo de registar os largos espaços verdes que se projecta colocar a separar os diferentes blocos habitacionais.

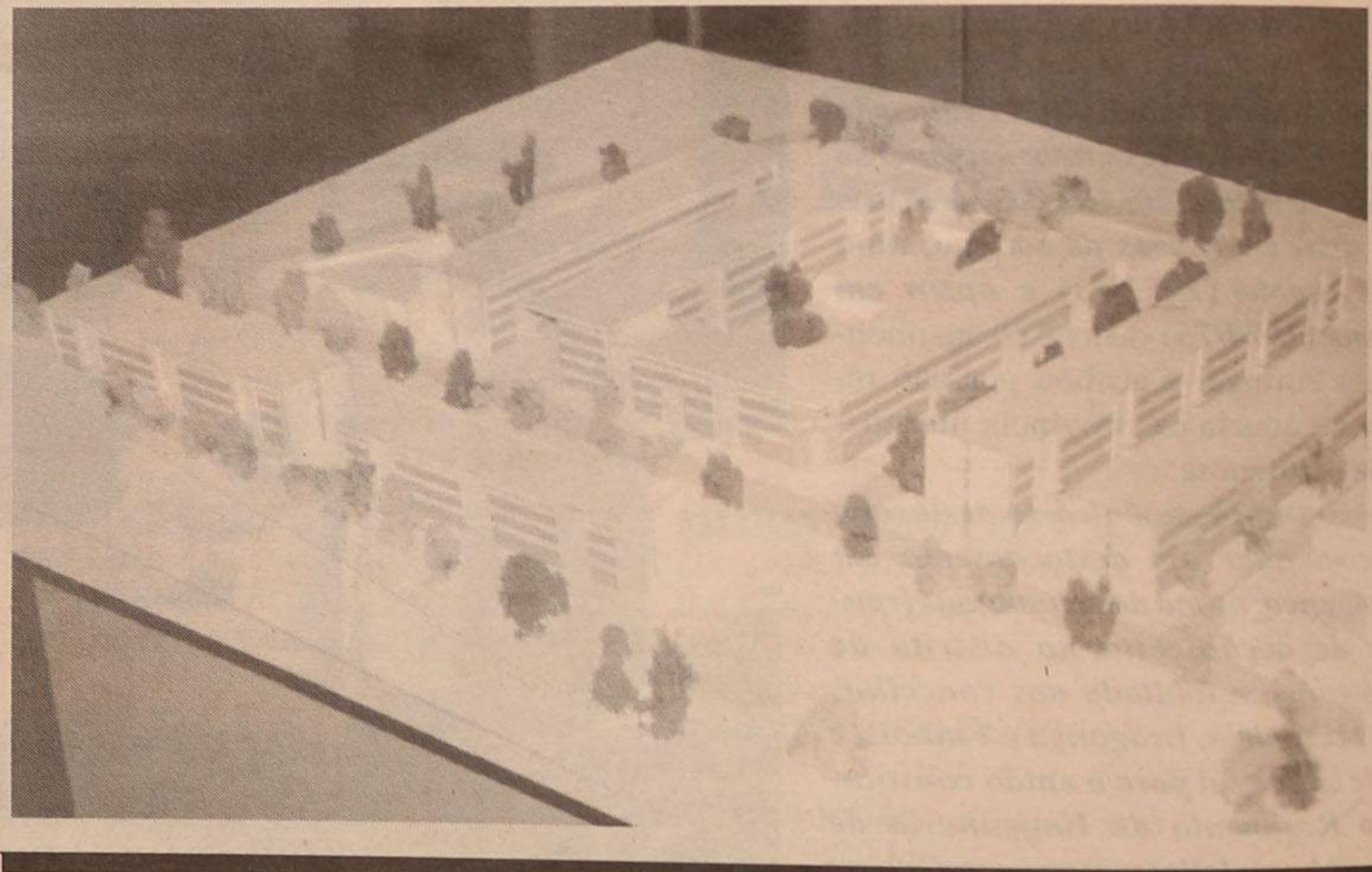

ALUGA-SE ou VENDE-SE

ESTABELECIMENTO

C/ 100m2 de área + 50 de cave e 60 de logradouro
Rua 30 N° 600

ARMAZÉM - c/ 550 m2 - 350c.

Telef. 720325/977 - Fax 7310436

EM ESPINHO

ESTABELECIMENTO COM 540M²

Bem Localizado

Telefone, (02) 72 85 73

MÉDICOS DENTISTAS

**JORGE FERREIRA
BRUNO MORRIS**

SAMS, CGD

Telefone, 728693

Edifício S. Pedro - Sala W - Rua 23, n.º 174

Clínica Médica Dentária

Dra. Rosa Neves

e
Dra. Leopoldina I. Santos Tavares

Acordos com: ACASA e CGD

Rua 23 n.º 773 - 1º esq - Espinho

Telef: 72 01 16

Rua 32 em "andamento de cruzeiro"

Embora as obras da Rua 32 já tenham arrancado há já algum tempo, ao que tudo indica, não estarão concluídas num curto espaço de tempo. Há ainda problemas, relacionados com algumas habitações, que não estão resolvidos, e que não deverão estar dentro dos próximos meses.

A construção da Rua 32, constitui, uma das mais importantes obras viárias que se estão a realizar na cidade e fará um escoamento do trânsito de Norte a Sul dos limites da nossa cidade.

Segundo a óptica do vereador responsável pelo pelouro das obras, Rolando de Sousa, estas não estão paradas e, ultimamente, têm tido um grande avanço entre as ruas 19 e 62.

Porém, não esconde que ainda existem alguns pequenos problemas, relacionados com as expropriações, mas estão praticamente todos desbloqueados.

Segundo Rolando de Sousa, para já, a rua pode avançar com as casas que lá estão. No entanto, o desejável era estabelecer um acordo por forma a esses problemas serem ultrapassados. Mas a estrada pode passar, sem que existam grandes riscos. Isso não impede que seja construída - garantiu.

O vereador da Câmara Municipal de Espinho refere que, em relação à casa que está situada entre as ruas 23 e 21, segundo informações que temos dos técnicos, a rua pode

passar sem que haja necessidade de a demolir. De qualquer forma, a Câmara está a envidar todos os esforços no sentido de se conseguir uma negociação amigável. No entanto, isso ainda não aconteceu e o desejável é que essa negociação amigável fosse conseguida por forma a se poder demolir a casa e ficar garantida a construção da via paralela.

Para o vereador eleito pelo PSN, a Avenida 32 não é fácil de concluir porque tem muitos problemas. Neste momento está num andamento de cruzeiro e, inclusivamente, foi adjudicada a construção da ponte sobre a Ribeira de Silvalde. Estamos convencidos de que, dentro de poucos



A Norte, as obras na Rua 32 prosseguem

meses, teremos pronta a ligação entre a Rua 62 e a Estrada nº 109. A Rua 32, a Norte, sai em dois ramos. Na Rua 62 - acrescenta - só será possível, para já, fazer um dos ramos de saída. Não po-

demos concretizá-los ao mesmo tempo porque existem ali muitas habitações em cima, sobretudo daquele que está a Nascente. O outro está em condições de ser resolvido a muito curto prazo, embora

tenhamos um problema mesmo à saída da Rua 62.

Apesar de tudo, Rolando de Sousa garante que a Rua 32, até à "109" poderá estar pronta dentro de meio ano.



Esta é uma das habitações que ficarão, para já, com a rua encostada às suas portas

Passa-se ESTABELECEMENTO

No centro da cidade
c/ garagem e pequeno armazém
Renda baratíssima

Telef. 731 14 00 / 1

PASTELARIAS CANTA GALO

Admite

FUNCIONÁRIO (M/F)

c/ carta de condução

CONTACTAR NO LOCAL • RUA 23 N.º 774

Dr. Vitor Hugo

MÉDICO DENTISTA

SAMS - S. QUADROS - C.G.D. - ACASA - P.S.P.

Rua 19 n.º 342 - 1.ª Sala 4 - Telef. 731 27 70
ESPINHO

RESTAURANTE

SNACK-BAR

O PADRINHO



ESPECIALIDADES NA BRASA:
ENTRECOSTO NA BRASA • FRANGO NO CHURRASCO
BACALHAU NA BRASA • ESPETADA MISTA

Avenida 24, N.º 697 • Telefone, 72 06 65 • 4500 ESPINHO

**Ateste em cheio...
no *Punto certo!***

Crianças

A riqueza maior do mundo onde estamos



José Abreu

Vê-se e ouve-se, na TV e na demais comunicação social, falar muito das crianças, de maus tratos físicos, de violências, do trabalho infantil (exploração que também acontece), da rejeição a que muitas delas são votadas, de crianças vindas ao mundo indesejadas, de tantos dramas e angústias que vivemos a lembrarmos dos anjinhos da nossa devoção. E, por mais que isto se escreva e se diga, a violência não pára nem abrandar contra esses seres indefesos que vieram ao mundo (sem culpa sua) para serem mártires um dia, ou, os dias todos das suas vidas! Não sei, não sabemos certamente que diabólicos motivos impelem as criaturas (pais e mães de família incluídos) contra os seus próprios filhos com maus tratos que não têm explicação nem merecem absolvição de Deus nem a compaixão da justiça dos homens. Temos para nós que alguma dessa violência, ou se calhar a maior parte, vem da ignorância de muitos de nós que não fomos educados desde a escola primária a criar hábitos de educação moral e cívica que nos ajudem a formar a consciência que rege as criaturas de Deus no seu convívio umas com as outras. De facto, no ensino das primeiras letras parece-nos que se cometeram muitos erros,

muitos erros, abolindo o ensino da Moral que durante tantos anos era comum nas nossas escolas e do qual resultavam benefícios para os alunos e para a sociedade em geral que se consubstanciavam num comportamento bem diferente do que temos hoje. Somos dessa geração (talvez velhos do Restelo), geração de que nos orgulhamos, pois, daquilo que aprendemos nessa tal disciplina de moral, não veio nenhum mal ao mundo. Olhando para trás, no vislumbre das nossas lembranças, ainda dá para enxergar algumas gentes de bem que a erosão do tempo não perverteu e foram alunos do tal "obscurantismo" que em dada altura foi extinto, por inconveniente, á livre formação "democrática" das nossas crianças. Sempre se tentou, ao longo da História, melhorar o Ensino. Mas, esta de acabar com o ensino da Moral das nossas Escolas do Ensino Primário foi um erro que nos vai marcando a todos na violência que se vive "gerada e criada" nesses tempos de mudança onde o erro era a palavra de ordem dos "ilustrados" da tal "reforma". É entendimento nosso que governantes e governados já chegaram à triste conclusão de que foi um erro grave que se cometeu ao acabar com a tal aula de Moral que ajudou tanto as crianças daquele tempo a formar a consciência da bondade, da tolerância, dos bons costumes, do respeito aos pais, de boa-vontade para todos e de devoção pelas crianças, o ornamento primeiro das famílias e da comunidade que somos todos. Mesmo que as crianças não guardassem na lembrança tudo o que a "lição" de Moral tentava ensinar, sempre ensinavam alguma coisa. E, essa "alguma coisa" podia, até, ser a devoção pelas criancinhas que também elas foram, na meninice do seu aprender o "a, e, i, o, u".

No que se passa a nível dos maus tratos às crianças, há situação de verdadeira calamidade: há quem espanque esses pequenos seres, que um dia serão gente grande, com uma violência absolutamente reprovável e desumana. Violências que não escolhem idade, às vezes, é uma criança de colo que chora, não se sabe porquê, e os familiares querem emudecê-la à pancada como se a criança entendesse o comportamento das gentes crescidas, dos seus traumas, do stress que as desespera, da falta de formação moral que não tiveram e satisfazem a sua "fúria" apagando o grito daquele menino ou menina que, na sua tenrinha idade, nada mais entende que o medo ou o sofrimento que a faz chorar, aos gritos, quantas vezes, de sofrimento atroz que ninguém vê nem entende que aconteça.

Nos últimos tempos, a Comunicação Social e as instituições de defesa dos direitos das crianças têm posto o seu "ponto de mira" na exploração do trabalho infantil. E, na minha óptica, bem. Só que, às vezes, exageramos. Um dos casos que a TV deu à imagem com razoável tempo de antena foi o de uma empresa de malhas e confecção que empregava um "arsenal" de gente miúda (dos 14 aos 16 anos) a coser e a pespontar roupa que depois ia para a exportação. Foi a inspecção de trabalho que, na sua ronda fiscalizadora, detetou esta "artimanha" da empresária dando ocupação a rapariguinhas dessa idade que não apareciam à escola, que não gostavam do estudo, que se tentavam perder na vida fácil de "caminheiras" da estrada. Foi isto que a TV transmitiu com os lamentos dos pais e das mães a dizer que sim, que antes queriam que as filhas estivessem empregadas a vê-las no alterne que está a corromper a nossa juventude e a

arrastá-la para o submundo da imoralidade e da droga. Para além do mais, que sempre iam ganhando algum que ajudava a estender o magro salário que eles, pais, usufruíam para manter a família. Com o respeito que devo a quem discordar do meu entendimento, estou ao lado dos pais dessas rapariguinhas dos tais 14 a 16 anos do trabalho infantil. É melhor estar empregadas, mesmo não tendo ainda idade estabelecida por lei para exercer a actividade, a vê-las prostituírem-se na tentação de rendimentos muito maiores. Defender os direitos das crianças é um dever sacrossanto de todos. Toda a protecção que lhes possamos dar será pouca para o que merecem. Mas, reprovar, a modos de injúria, a empresária que a TV deu à imagem com tanto alarido por empregar rapariguinhas dos 14 aos 16 anos, que não tinham vocação para estudar e fugiam da escola, ou nem sequer lá iam, e já não obedeciam aos pais, não vemos nisso nenhum pecado de lesar as crianças. Preocupemo-nos, sim, com outras formas de violência física e moral que estão a atormentar a nossa violência colectiva e tentemos erradicá-la ou minorá-la para que não continue a envergonhar as gentes desta geração, e se calhar da que está para vir, com este cenário de violência e sofrimento moral que grassa por todo o lado num espectáculo deprimente que nos envolve, novos e velhos, na mesma "conjura" contra as crianças da nossa afeição. Restabeleça-se o ensino da Moral desde o Jardim Infantil à Escola Primária e não fará mal se a levar até as portas do Ensino Superior nas idades propícias a aprender e a reter as palavras, os exemplos, a educação que devemos transmitir, valorizada e enriquecida, às gerações que vão chegando. Este investimento na

Educação será rentável a curto e médio prazo na formação das nossas crianças e será rentabilíssimo para a sociedade de adultos que iremos construindo para continuar Portugal. Mas,

um Portugal de gentes bem preparadas coma tal educação que o modernismo do século deixou para trás no esquecimento das coisas que se perdem e, se calhar, para sempre.

*As crianças são a vida a trepidar
Na esperança que prometem p'ro futuro.
São o mundo, a alegria, o universo,
A riqueza, o saber - são isso tudo!*

*A este mundo de violência e incertezas
Que a nossa geração lhe vai legar
Ajuntemos o amor e o carinho
Que precisam e merecem desfrutar.*

*Só assim nos redimimos da incúria
Que vivemos no esquecer esse preceito,
De velar pelas crianças o tempo todo,
A moldar o seu carácter, de outro jeito.*



Rua 26 N.º 453 - Apart. 322 - 4504 ESPINHO Codex
Telefs. (02) 72 35 59 - 72 82 26 - 72 87 13 — Fax (02) 72 35 89

CASA LE MOS

PORCELANAS E CRISTAIS

RUA 14, Nº 800 • ☎ 72 17 50 • ESPINHO



VillaSol

ILÍDIO PAIVA - ENERGIAS RENOVÁVEIS, LDA.



FOGÕES DE SALA · RECUPERADORES DE CALOR · AQUECIMENTO CENTRAL · ENERGIA SOLAR

EXPOSIÇÃO EM ESPINHO: Rua 19, nº 1950 - Telef. 731 34 71 (Junto Nova Via-)IC1

LIBERTE-SE para a GESTÃO e REDUZA os CUSTOS de ESTRUTURA!

NÓS APOIAMO-LO:

CONTABILIDADES (Organização e execução)

ESTUDOS ECONÓMICO-FINANCEIROS

(PROJECTOS de INVESTIMENTO e REESTRUTURAÇÃO

FINANCEIRA / Preparação de "dossiers" de CANDIDATURAS a SUBSÍDIOS)

CONSULTADORIA e ACOMPANHAMENTO da GESTÃO

e **ACREDITAMOS PODER SER-LHE ÚTEIS.**

JABS - Consultadoria e Serviços de Apoio às Empresas, Lda.

Direcção Técnica: Justino S. Pinto (Economista e T.O.C.)

Rua 19, n.º 342-1.º, sala 2 4500 Espinho Tel.: (02) 7312174 e (02) 7312175 Fax: (02) 7312175

Américo Padrão envia fax da Venezuela Está contra a fusão dos Bombeiros "duas corporações sagradas de Espinho"

Do espinhense Américo Padrão, há vários anos radicado na Venezuela, recebemos um fax relacionado com notícias publicadas em "Defesa de Espinho" que ele recebe semanalmente, embora com algum atraso, e que o mantém praticamente actualizado com o que de mais importante acontece por cá.

Lamenta Américo Padrão que no funeral de Quim Loureiro, recentemente falecido, não tenha estado presente nenhum director do Sporting Clube de Espinho e muito menos o estandarte da colec-

tividade. E acusa:

- Resulta esse facto da circunstância de convidarem para directores do SCE pessoas que não conhecem os costumes da terra e nem o próprio clube, acabando por isso mesmo de não respeitarem tradições.

Esclareceu de seguida:

- Não pretendo com isto dirigir qualquer remoque ao presidente do clube eng. Ilídio, pois sei bem o quanto tem dado para ele. Tenho de elogiar francamente a sua acção.

Sobre a eventual fusão dos bombeiros, Américo Padrão faz também duras críticas:

- Como é possível que alguém, que não é de Espinho, queira fazer a fusão dos nossos bombeiros? Não será uma maneira de tentar caçar votos? Que dirão a isto duas grandes personalidades da nossa terra, ligadas aos bombeiros, como são José



Martins e Gomes da Costa? Estarão os dois de acordo com a ideia? Considero lamentável que se estejam a criar divisionismos em duas corporações sagradas da nossa terra.

Américo Padrão diz sentir-se no direito de intervir nos problemas da cidade e suas instituições, dada a sua condição de espinhense nato que muito quer à sua terra.

E explica:

- Fui bombeiro nos "Espinhenses" e presidente dos Voluntários de Espinho. No Sporting Clube de Espinho fui atleta e presidente, além de ter realizado uma obra que considero importante. Recordo que o então campo de futebol não tinha muro de vedação. Quem quisesse assistir aos jogos do lado de fora, não tinha qualquer dificuldade. Na realização dessa obra eu fui operário e mestre. Quase "substituí" o inolvidável arquitecto Jerónimo dos Reis no projecto. Quero dizer que contei com a ajuda desse grande homem que se chamou em vida Manuel de Oliveira Violas. Não fora ele e o Sporting Clube de Espinho continuaria a jogar num campo aberto, sem quaisquer condições. Rezo muito por esse grande amigo da nossa terra.

Depois de referir que também fez parte da Associação Académica de Espinho, como atleta do hóquei em campo, praticante da pesca e do automobilismo, Américo Padrão recorda no seu fax:

- Já lá vão trinta e seis anos que eu trouxe à Venezuela uma representação desportiva do Sporting

Clube de Espinho e, há cerca de vinte, criámos aqui a primeira filial do clube no estrangeiro, denominada "Espinho-Viva", a que presidi. Era então presidente do clube o saudoso dr. Lito Gomes de Almeida.

Aproveita ainda para fe-

licitar o nosso prezado colaborador Toninho Duarte, pelo brilho das suas crónicas em "Notas de Pouca Monta" e, a rematar a sua comunicação, diz o que pensa sobre esta questão geográfica muita antiga e polémica:

- Acho que Espinho é

mais do Porto que de Aveiro. Espinhenses e portuenses constituem uma verdadeira família. Estamos a cerca de vinte quilómetros da cidade invicta, ao passo que Aveiro fica a mais de cinquenta quilómetros.



ESPINFOR - INFORMÁTICA, LDA

Rua 18 N° 1048 • 4500 ESPINHO • Tel.: 02-726715 • Fax: 02-728892



PENTIUM 166 MMX

16 MB MEMÓRIA RAM
DISCO 1200 MB
DRIVE 3" 1/2 1.44
MONITOR POLICROMÁTICO .28mm DIGITAL
VGA S3 TRIO C/ 2 MB

169.650\$00

KIT MULTIMÉDIA

PLACA SOM 16 BITS
CD-ROM 20 X
COLUNAS 25W + 25W

31.122\$00

DIFERENÇA PARA PENTIUM 200 MMX	25.740\$00
DIFERENÇA PARA PENTIUM 233 MMX	45.630\$00
DIFERENÇA PARA MONITOR 15" DIGITAL	17.550\$00
DIFERENÇA PARA DISCO 2.5 GB	9.360\$00
DIFERENÇA PARA DISCO 4.3 GB	23.400\$00
DIFERENÇA PARA 32 MB RAM	17.550\$00

IVA INCLUÍDO



Ateste em cheio... no *Punto* certo!

FIAT Punto 55 S

Nunca foi tão fácil ganhar

Vá já ao Posto Shell de Espinho

... é mesmo fácil!

SORTEIO EXCLUSIVO do Posto Shell de Espinho

Rádio Alfa: 10º aniversário assinalado com entrada na distribuição por satélite



Alfredo Cadete (Paris)

todo o território francês e noutros países europeus cobertos pela rede de CS.

A Rádio Alfa, aumenta assim, o universo potencial de ouvintes e assume-se cada vez mais como uma estação generalista que levará aos quatro cantos da Europa a sensibilidade das comunidades portuguesas residentes fora do país de origem.

Para Armando Lopes, presidente do conselho de administração da RA, a distribuição por satélite é o corolário de uma acção de saneamento económico iniciada há cerca de cinco anos e de uma política de recursos humanos acertada que possibilitou o desenvolvimento actual e o reconhecimento público internacional da estação portuguesa da região parisiense.

Dez anos após o início das emissões da Rádio Alfa (RA) - de Outubro de 1987 a Setembro de 1997 - os programas desta estação emissora de expressão maioritariamente portuguesa e a emitir na banda da Frequência Modulada em toda a região parisiense, passam a ser distribuídos pelo satélite "Astra F1" para toda a Europa.

Graças à colaboração estabelecida com empresa francesa "Canal Satellite" (CS) a programação da RA entrará também no circuito de distribuição por cabo em

Lopes, presidente do conselho de administração da RA, a distribuição por satélite é o corolário de uma acção de saneamento económico iniciada há cerca de cinco anos e de uma política de recursos humanos acertada que possibilitou o desenvolvimento actual e o reconhecimento público internacional da estação portuguesa da região parisiense.

As negociações com o CS, que permitiram o alargamento da área geográfica de cobertura da Rádio Alfa, foram conduzidas pelo direc-

tor-geral, Fernando Lopes e acompanhadas de perto pelo director de produção interna, Fernando Silva, que afirmam não ter sido fácil conjugar os interesses de duas estruturas que, embora complementares, perseguem objectivos diferentes no panorama mediático europeu.

Para Ricardo Botas, director-executivo da RA e responsável pelo conteúdo programático, a fase que agora se inicia aumenta as responsabilidades de todos os funcionários e colaboradores da RA e requer uma mudança sensível na política de programas com vista a torná-los mais abrangentes e susceptíveis de interessar um público cada vez mais heterogéneo.

A distribuição por satélite possibilitará ainda o incremento da colaboração com outras rádios de expressão portuguesa na Europa e no resto do mundo, incluindo em Portugal, nomeadamente com a realização de programas comuns e de simultâneos entre estações, por forma a incentivar a troca de experiências sócio-culturais entre as diferentes comunidades portuguesas.

A Rádio Alfa torna-se assim na primeira estação emis-

sora portuguesa comunitária a ser distribuída por satélite a nível continental e prossegue uma política de desenvolvimento que tende a contribuir para a integração harmoniosa das comunidades portuguesas no tecido social dos países de acolhimento mas sempre com a preocupação de manter bem vivos os laços que unem estas comunidades a Portugal.

Daí que a colaboração com a RDP Antena 1 e RDP Internacional constitua um

motivo reforçado de interesse, assim como um intercâmbio crescente com diversas rádios locais e regionais em todo o território português.

Importante também para a ligação ao Portugal real, é a colaboração que a Rádio Alfa mantém com um grande número de jornais regionais que lhe permitem um acompanhamento íntimo da realidade local.

Para assinalar dignamente a entrada simultânea na distribuição por cabo e saté-

lite a RA leva a cabo uma cerimónia oficial a 26 de Setembro de 1997 que conta já com a presença do secretário de Estado das Comunidades Portuguesas, José Lello.

A comemoração decorrerá durante uma noite de fado com os fadistas consagrados Carlos Zel e Argentina Santos e com os novos valores Raúl Jorge e Rodrigo Costa Félix.

Ambos os eventos terão lugar na sala Vasco da Gama, em Valenton.

Actualmente apenas a Europa pode captar a Rádio ALFA. Queiram desculpar-nos.

RADIO ALFA

FM PARIS 98.6 E CANAL 48 NO CANAL SATELLITE



ATLANTICO NORTE

EQUIPAMENTO DE ESCRITÓRIO, INFORMÁTICA E PAPELARIA, LDA

Venha visitar-nos.

Estamos na Rua 19 no nº 1470 e temos uma vasta gama de novos serviços á sua disposição.

- Publicidade e Sinalética
- Fotocópias a Cores
- Paginação
- Aluguer de Computadores e Impressoras
- Encadernações

Mas aqui também pode comprar o seu jornal ou a sua revista preferida e ainda os artigos e consumíveis de escritório e papelaria.

BREVEAMENTE VAMOS TER Á SUA DISPOSIÇÃO CURSOS DE:
INT. Á INFORMÁTICA (MS-DOS * WINDOWS 95)
PROCESSADORES DE TEXTO (WORD)
FOLHAS DE CÁLCULO (EXCEL)



RUA

19

RUA

40

BP / Mobil



OURO USADO

COMPRA E VENDA

Ouro • Jóias • Pratas • Cautelas de Penhor

ABERTO DAS 15 ÀS 18 HORAS

Rua 18, nº 582 - 2º Esqº - Sala 4 • 4500 ESPINHO



F. A. Pereira Passos, Lda.

TAPEÇARIAS

Rua do Loureiro • Silvalde
Apartado 70 • 4501 ESPINHO CODEX
Telefone, 727736 • Fax 722696

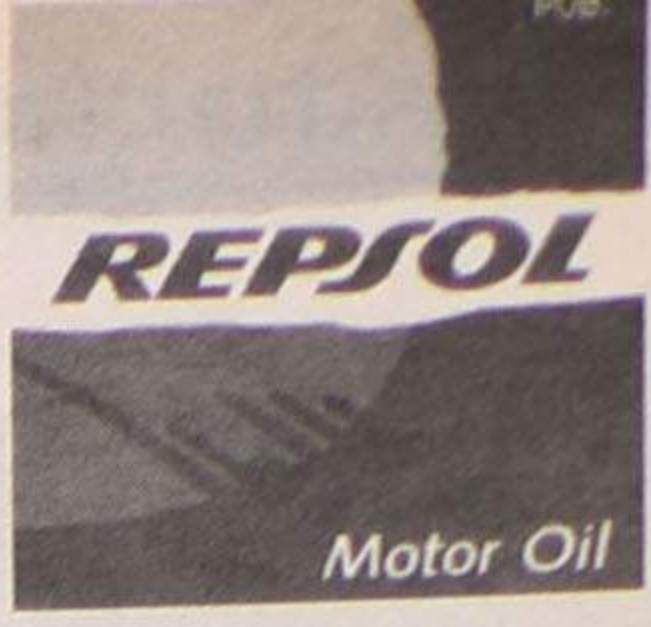

JORGE CASTRO

"paixão" pelos automóveis

NOME: ANTÓNIO JORGE DE CASTRO
NATURALIDADE: ESPINHO
PROFISSÃO: INDUSTRIAL
PAIXÃO: AUTOMÓVEIS
AUTOMÓVEL DO QUOTIDIANO: AUDI A8 4.2
AUTOMÓVEL DE MELHORES RECORDAÇÕES:
FORD CORTINA GT
O MELHOR AUTOMÓVEL: PORSCHE 911 TURBO
DESPORTOS MOTORADOS QUE PRATICOU: RALIS
(na década de 70) E PROVAS DE PERÍCIA
DESPORTO MOTORIZADO PREFERIDO: RALIS

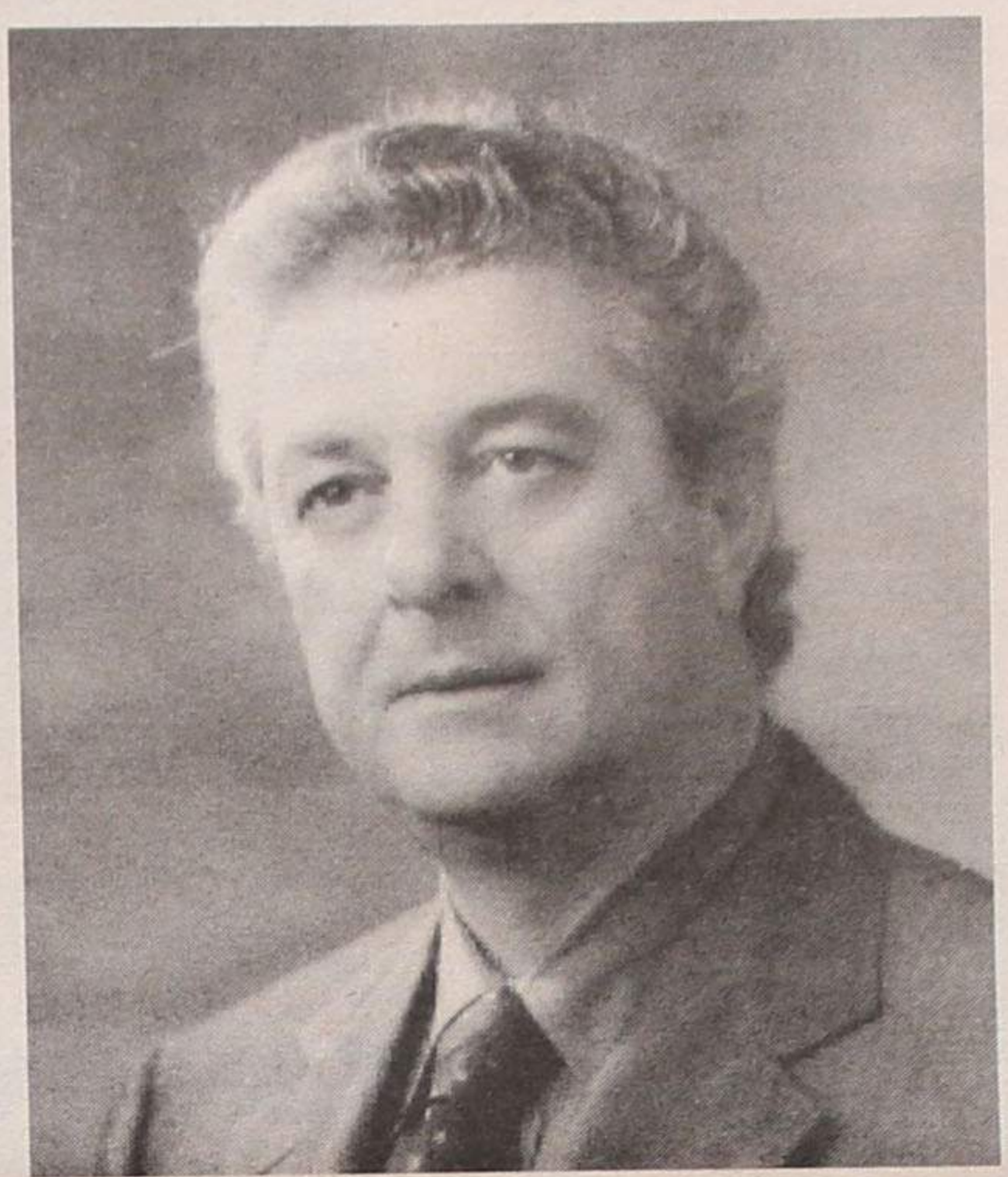

UM CONSELHO: Adepto dos construtores alemães, pelos índices de segurança dos mesmos. Factor primordial na sua escolha.

UM DESEJO: Melhorias das vias rodoviárias no país, visto que se perdem milhões de horas produtivas, além dos milhões que se perdem nos custos da saúde, seguros e reparações dos veículos

Vem aí o 2.º VW Ar/Solverde

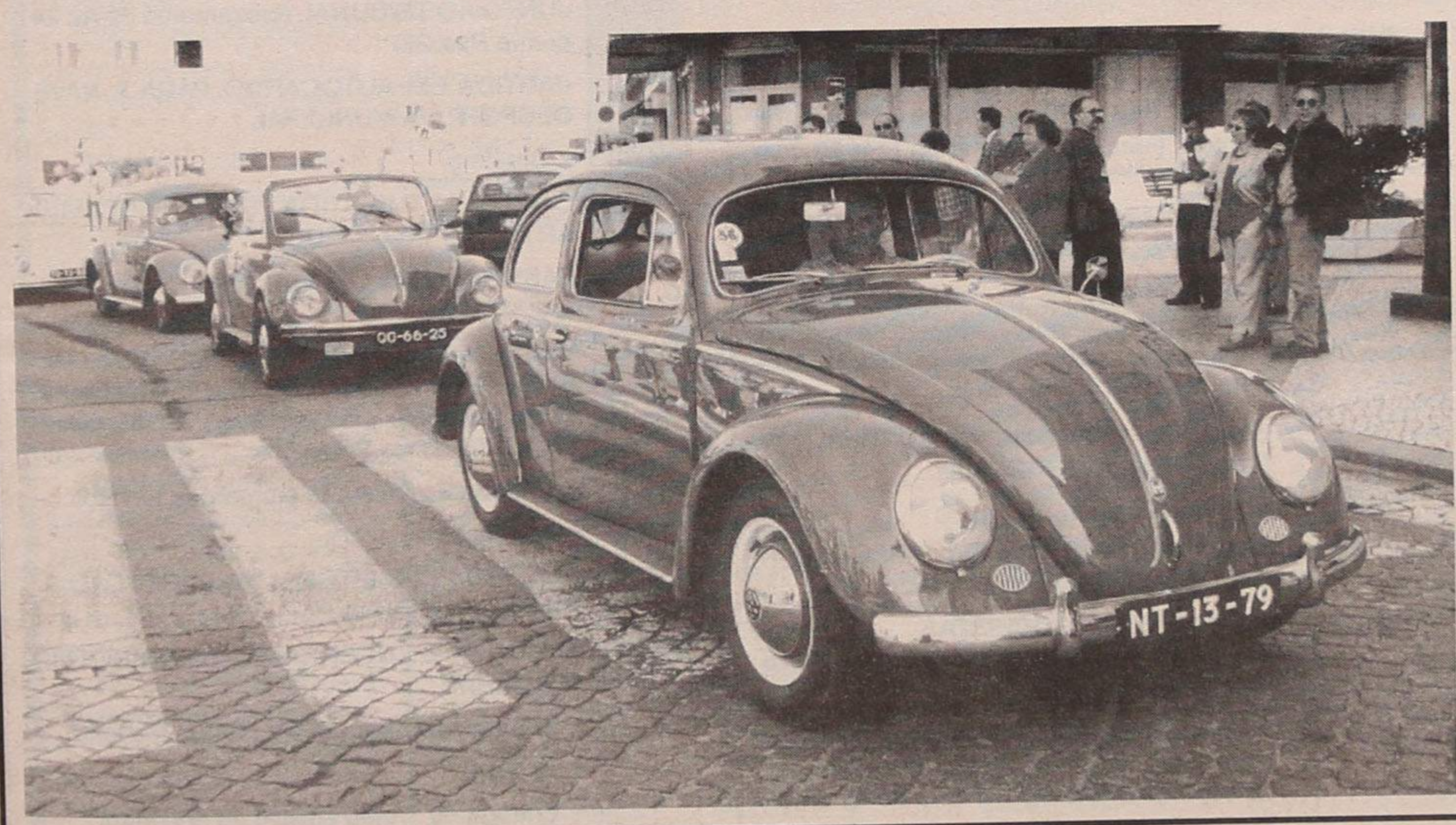

Rali Solverde a 3 e 4 de Outubro

Vem aí o SOLVERDE

Mais uma edição do Rali Solverde, prova do Campeonato Nacional de Ralis, vai ter lugar entre 3 e 4 de Outubro próximo.

A prova tem o centro nevrálgico em Espinho, mas a emoção das provas especiais, desloca-se para a zona de Arouca, pois não se tem encontrado soluções para trazer o espectáculo junto a Espinho. Não sou nenhum "Roque Santeiro", mas deixo aqui um recado a quem de direito que talvez... talvez eu tenha alguma alternativa com validade para podermos ter em Espinho uma PEC (Prova Especial de Classificação), ou seja o verdadeiro rali, na nossa cidade.

Aguardo contacto.

Paulo Resende

Sumário

Jorge Castro - "Paixão" pelos automóveis	I
VW Ar Solverde	II
Mundial F1	III
Mundial de Ralis	III
Ao volante-contacto	IV
Nacional Todo-o-Terreno	IV

Alta Rotação

FORD LUSITANA

Parabéns pelo sucesso da iniciativa 24H/Telecel/Ford Fiesta

Baixa Rotação

VELOCIDADE

Em Portugal só mesmo a paixão move a razão

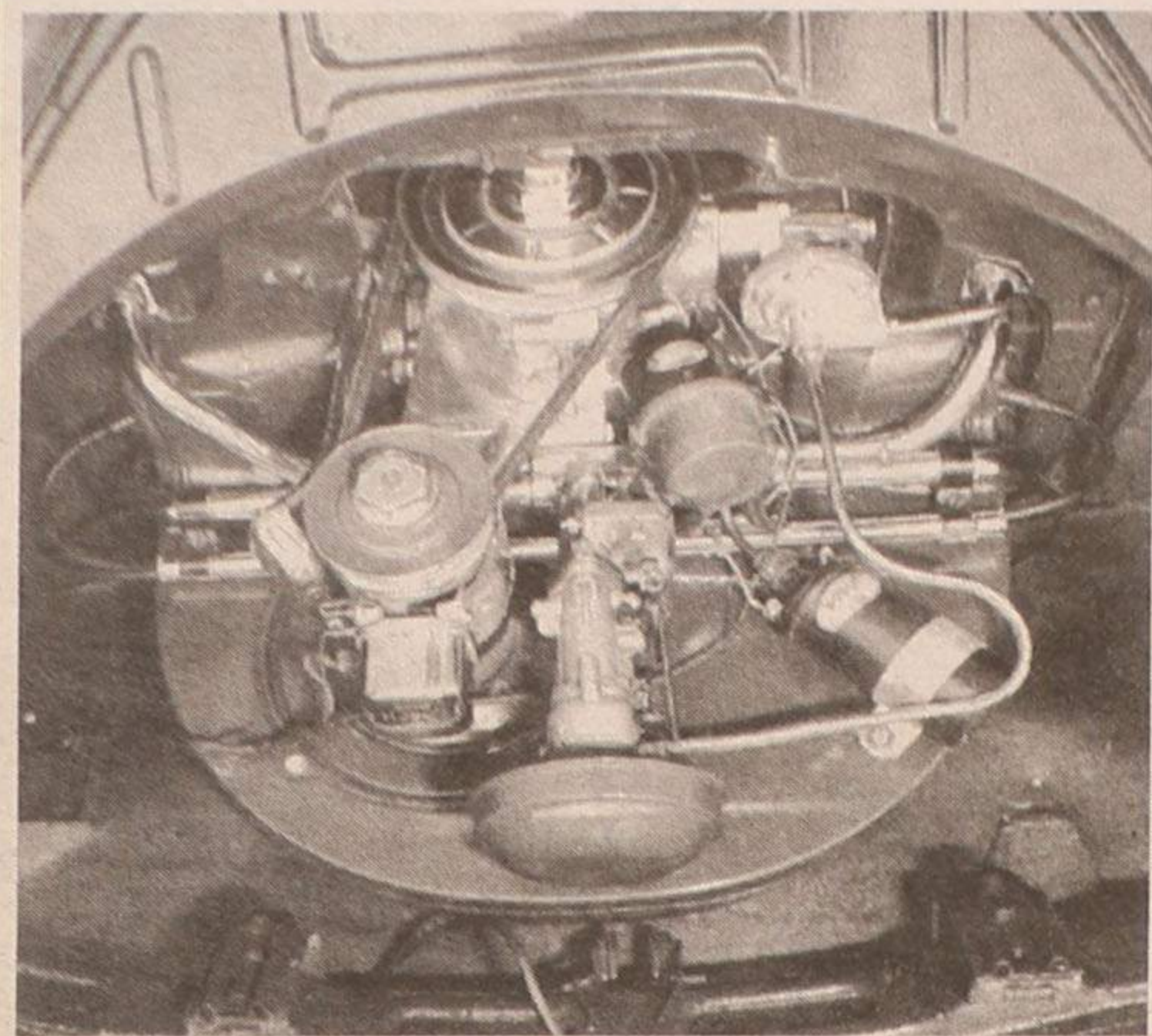

O VW Carocha

A 26 de Maio de 1938, Ferdinand Porsche apresentou ao mundo um pequeno "insecto" que se tornaria num caso único de longevidade, com uma produção superior a 15 milhões de unidades.

Carinhosamente conhecido por **carocha** em Portugal, **fusca** no Brasil, **escaravello** em Espanha, **coccinelle** em França, **beetle** em Inglaterra e Estados Unidos da América, **youki** na Rússia e **kafer** na Alemanha.

Deve o seu sucesso à simplicidade da sua concepção. Um motor boxer, simples e fiável, refrigerado a ar, colocado à retaguarda e um chassis de túnel central muito resistente e facilmente destacável da carroçaria, tornaram este veículo a base ideal para múltiplas transformações: beach buggies, drags, bajas, cal-looks, réplicas, etc.

O C.A.E.

O Clube Automóvel de Espinho, fundado em 8 de Outubro de 1991, tem por finalidade a prática e o desenvolvimento do desporto motorizado, em qualquer das suas modalidades, bem como proporcionar aos seus associados meios de convívio social, desportivo e cultural.

Em 1966, com o objectivo de promover o convívio entre os entusiastas de Volkswagen refrigerados a ar, é criada uma secção no C.A.E. para o efeito.



Vila Real
Bombonaria
Cristais e Porcelanas



Rua 16, Nº 688
Telet.: (02) 725026
4500 ESPINHO

1.º VW AR

No dia 22 de Setembro de 1996, a secção de VW refrigerados a ar do C.A.E. realizou em Espinho o seu primeiro encontro nacional, denominado "1.º VW Ar Solverde", no qual participaram 92 veículos, sendo 6 provenientes de Espanha.

Encontraram os 230 carochistas participantes um programa alicianante, dividido em duas secções.

Uma primeira de manhã, onde os veículos estiveram em exposição junto ao Casino Solverde, com entrega de lembranças, seguindo-se um

passeio pelas principais artérias da cidade de Espinho, com destino ao Mosteiro de Grijó.

O final da primeira

sessão culminou com um dos pontos quentes do programa – o almoço no Hotel Solverde, na Praia da Granja. Local privile-

giado de bem servir, foi pretexto para a entrega de uma medalha, a cada veículo participante, alusiva ao encontro.



As transformações do VW-Ar

VW ar Solverde

Espinho
20 e 21 de Setembro de 1997

A secção de VW Refrigerados a Ar do Clube Automóvel de Espinho, vem por este meio convidá-lo a participar no 2º VW ar Solverde, que decorrerá em Espinho nos próximos dias 20 e 21 de Setembro.

O Programa deste ano privilegia o convívio fora dos veículos em detrimento de quilómetros a realizar, já que o fim do ano se aproxima e é necessário poupar as máquinas. Esperamos que seja do vosso agrado.

PROGRAMA

Sábado - 20

- 13h00** ABERTURA DO ENCONTRO
- Entrada das viaturas em parque fechado (junto à Feira, cruzamento da Rua 22 com Rua 27).
 - Entrega de documentação e lembranças alusivas ao encontro.
 - Exposição e venda de peças e miniaturas VW (traga as suas peças para vender ou trocar - temos um espaço reservado para si).
 - Provas de automodelismo em pista de terra (traga o seu rádio-modelo).
- 15h30** • Breefing.
- 15h45** CARAVANA TURÍSTICA EM DIRECÇÃO À NAVE DESPORTIVA MUNICIPAL
- 16h30** JOGOS INTER-CAROCHISTAS
- Exposição dos veículos no interior da Nave Desportiva Municipal.
 - Realização de jogos no interior da Nave entre todos os participantes (traga um par de sapatilhas e muita vontade de se divertir).

- 18h30**
- Lanche.
 - Aparcamento das viaturas no interior da Nave durante a noite.
- 19h30** PARTIDA EM AUTOCARRO PARA O JANTAR
- 20h30** JANTAR
- 22h30** PARTIDA EM AUTOCARRO PARA O CENTRO DA CIDADE
- NOITE LIVRE - Sugestões:
- Festas em Honra de N.ª Sra. da Ajuda.
 - Casino.

Domingo - 21

- 09h15** CONCENTRAÇÃO DOS PARTICIPANTES JUNTO AO TRIBUNAL (cruzamento da Av. 24 com a Rua 23)
- 09h30** PARTIDA EM AUTOCARRO PARA A NAVE DESPORTIVA MUNICIPAL
- 09h50** • Breefing.
- 10h00** CARAVANA TURÍSTICA PELAS PRINCIPAIS ARTÉRIAS DA CIDADE
- PASSEIO PELO LITORAL EM DIRECÇÃO A VALADARES
- 11h30** VISITA AO CAMPEONATO MUNDIAL DE SURF "RTP Boundi Pro 97" que decorre na Praia Atlântico, em Valadares (V. N. Gaia) entre 17 e 21 de Setembro.
- Entrada das viaturas em parque fechado.
 - Animação.
- 13h30** PASSEIO PELO LITORAL EM DIRECÇÃO À PRAIA DA GRANJA
- 14h00** ALMOÇO DE ENCERRAMENTO NO HOTEL SOLVERDE
- Entrada das viaturas em parque fechado.
 - Almoço.
 - Entrega do Troféu alusivo ao encontro.

Lágrimas do mundo durante muitos dias...

Milhão e meio de pessoas no funeral da "mãe dos pobres"

Chamavam-lhe a mãe dos pobres, pelos gestos de benevolência a favor dos mais necessitados. Foi louvada por muitos (a grande maioria), mas

Do berço ao sepulcro

1910 - A 27 de Agosto nasce em Skopje, actual Macedónia, a mais nova de três filhos de um construtor de ascendência albanesa, a que foi dado o nome de Agnes Gonxha Bojaxhiu.

1928 - Adota o nome de Irmã Teresa a partir da altura em que inicia o noviciado na Ordem de Loreto, na Índia.

1929 - Chega a Calcutá com a incumbência de ensinar no Liceu de Santa Maria.

1937 - Decide-se em definitivo, tomando votos de freira.

1947 - Ergue em Calcutá a sua primeira escola, depois de autorizada a deixar a sua Ordem.

1950 - Com 40 anos de idade, funda a Ordem das Missionárias da Caridade.

1952 - Abre uma casa para acolher moribundos.

1953 - Inaugura o seu primeiro orfanato.

1962 - Com o dinheiro ganho no primeiro prémio que lhe foi atribuído pela sua acção humanitária, financiou dezenas de novas casas para os mais desprotegidos.

1979 - Ganha o Prémio Nobel da Paz.

1983 - Durante uma visita ao Papa João Paulo II, em Roma, sofre um ataque cardíaco.

1985 - Recebe a Medalha da Liberdade, considerada a maior condecoração civil norte-americana.

1987 - Visita Portugal e o Santuário de Fátima.

1991 - Em Tijuana, no México, é acometida de pneumonia, sendo internada na Califórnia.

1993 - Fracturou três costelas, numa queda, durante uma visita a Roma. Neste mesmo ano é internada em Nova Deli, sofrendo de Malária.

1997 - A 13 de Março resigna ao cargo de superiora da Ordem das Missionárias da Caridade e a 5 de Setembro, morre em Calcutá, vítima de uma paragem cardíaca.

também foi contestada por alguns. Foi distinguida há 19 anos com o Prémio Nobel da Paz, e essa foi a melhor homenagem que poderia ter sido prestada à sua elevada estatura moral e humana. Enriqueceram o seu currículo, com a concessão do Prémio, mas este ganhou em prestígio perante o mundo.

Madre Teresa chegou a sugerir ao Comité para este prescindir do banquete que é costume realizar-se para a entrega do prémio, sob o argumento de que o dinheiro do repasto daria

radicalmente.

Bem cedo denunciou a sua vocação religiosa. Na escola foi aluna brilhante.

Quando tinha 18 anos entrou como noviça para a ordem irlandesa de Loreto, sendo depois colocada numa abadia de Dublin. Aos 21 anos fez votos, adoptando por vocação consagrada o nome de **Teresa**, inspirada na figura de Santa Teresa de Lisieux.

Colocada em Calcutá, a seu pedido, foi incumbida de ensinar Geografia a crianças de famílias mais favorecidas.

gou-se a outros bairros pobres de Calcutá, sobretudo a partir da altura em que conseguiu um prédio, que transformou em asilo e no qual passou a internar os moribundos que encontrava na rua, vítimas da tuberculose e de outras doenças.

É a partir do "Nobel da Paz" que se tornou numa figura mundial de grande prestígio, ao ponto de Fidel Castro, que não queria nada com as religiosas, ter autorizado a instalação em Cuba de uma congregação.

A morte de Madre Teresa



para alimentar cerca de quinze mil pessoas. Não foi atendida.

Nasceu em Shopje, capital da Macedónia, recebendo o nome de Agnes Gonxha Bojaxhiu. Aos 9 anos ficou orfã de pai, um refugiado albanês, que sucumbiu na sequência da fome e dos trabalhos que passou. É a partir de então que a vida da Agnes muda

Nos princípios da década cinquenta, começou a ensinar os pobres. É nessa altura que certo dia depara na rua com uma mulher moribunda, que tem os pés roídos pelos ratos. Acompanhando-a ao hospital, madre Teresa viu os médicos recusarem o internamento da mulher.

A sua acção benfazeja alar-

deixou o mundo a chorar. Continuou, aliás, a chorar, depois da tragédia que vitimou Diana, por sinal duas grandes amigas, que se admiravam mutuamente. Também o mundo se curvou perante o corpo da mãe dos pobres, com a cidade de Calcutá a registar a presença de milhão e meio de pessoas para assistir ao seu funeral.



Homenagem a uma Santa

*Neste mundo de sofrimento e pobreza
Ainda há corações grandes e nobres!
Mas ninguém como a madre Teresa
Que viveu e sofreu só para os pobres!...*

*O mundo está chorando e de luto
As lágrimas caem dos rostos
Perdemos uma riqueza de vulto
Mas ela viverá entre os mortos!...*

*Aquela Santa e adorada velhinha
Que a todos amava com ardor
Agora está toda inteirinha
Bem junto ao Deus do amor!*

*Ela deu-se total e inteiramente
Aos pobres e aos desprotegidos!
Amemo-la sempre e eternamente
Nunca sejamos ingratos ou esquecidos!*

*Eras o símbolo da Bondade
Eras a luz e esperança dos pobres!
Eras a rainha da Caridade
Eras um exemplo para os nobres!...*

De Alguém que a amou e Amará



(02) 745 54 54

ATENDIMENTO RÁPIDO E PERSONALIZADO!!!

T2	novo	Espinho	G. Ind. em construção	15.500cts.
T2	novo	Granja	G. lug. em construção	14.500cts.
T2	novo	Canelas	G. Ind. em construção	12.900cts.
T2	novo	Nogueira	G. lug. em construção	13.000cts.
T2	novo	Esmoriz	G. lug. em construção	12.200cts.
T2	novo	Sta. M. Lamas	G. lug. arr. terraço 150 m	16.500cts.
T2	novo	Grijó	G. lug. em const. 102 m	13.900cts.
T2 + 1	novo	Canedo	G. lug. em construção	11.000cts.
T3	novo	Espinho	G. Ind. em construção	19.000cts.
T3	novo	Esmoriz	G. lug. em construção	16.100cts.
T3	novo	S. P. Oleiros	G. lug. em construção	14.400cts.
T3	novo	Argoncilhe	G. lug. em construção	13.500cts.
T3	novo	Grijó	G. lug. em const. 130 m	15.400cts.
T3 + 1	novo	Gião	G. lug. proto habitar	15.500cts.
Moradia	nova	Nogueira da Regedoura	Cave, r/chão + 1.º	25.000cts.
T3			Logradouro em constr.	
Moradia	usada	Picôto	Cave, r/chão + 1.º	19.000cts.
T3			Pouco uso	
Moradia	usada	Grijó	Terreno 250 m2 com garagem exterior	17.500cts.
T2				



Socipedros

COMÉRCIO DE PRODUTOS ALIMENTARES

Lugar de Barros - Silvalde - 4500 ESPINHO
Telef: 72 29 97 - 731 20 38 • Telefax 731 20 39

RÁDIO GLOBO AZUL
...A PURA SEDUÇÃO
DA RÁDIO

Rua 14, N.º 648, 3.º A - 4500 ESPINHO
Tel: 727216/7312303 - Fax 728470

VENDO
QUOTAS DO CENTRO SOCIAL
LUSO VENEZOLANO

Por favor contactar: 0936 - 67 57 82

"Defesa de Espinho" - 3416 - 97/09/18

JÚLIO LEMOS - REPRESENTAÇÕES DE MODAS, LIMITADA
CONSERVATÓRIA DO REGISTO COMERCIAL DE ESPINHO

N.º de Matrícula: 01259/970724
N.º de Identificação de Pessoa Colectiva
N.º de Inscrição: 1
N.º e Data da Apresentação: Ap. 13/970724

Rosa Paula da Silva Maia, 2.ª Ajudante da Conservatória do Registo Comercial de Espinho, CERTIFICO que por Júlio José Loureiro Manero de Lemos e mulher Bernardina da Silva Couto Manero de Lemos foi constituída a sociedade em epígrafe a qual se rege pelo seguinte contrato:

1.º
A sociedade adopta a denominação "JÚLIO LEMOS - REPRESENTAÇÕES DE MODAS, LDA.", com sede na cidade de Espinho, na Avenida 8, no Centro Comercial Solverde I, Loja E, rés-do-chão.
§ único - A gerência poderá mudar a sede dentro do mesmo concelho ou para concelhos limítrofes.

2.º
O objecto da sociedade consiste no comércio a retalho de vestuário para bebé, criança e adultos; importação e exportação de vestuário; representações, fabrico e confecção de vestuário e sua comercialização.

3.º
O capital social, realizado em dinheiro, é de mil e quinhentos contos e corresponde à soma de duas quotas: uma de mil contos do sócio Júlio José Loureiro Manero de Lemos e outra de quinhentos contos da sócia Bernardina da Silva Couto Manero de Lemos.
Do referido capital foi realizado cinquenta por cento de cada quota, sendo o restante realizado até trinta de Setembro próximo.

4.º
Os sócios poderão fazer suprimentos à sociedade, que vencerão ou não juros, conforme for deliberado em assembleia geral.

5.º
1 - A gerência da sociedade, remunerada ou não, conforme for deliberado em assembleia geral, fica afectada aos dois sócios, desde já nomeados gerentes.
2 - A sociedade fica obrigada em todos os seus actos e contratos e representada em juízo, activa e passivamente, com a assinatura de um gerente.
3 - Em ampliação à sua esfera normal de competência a gerência poderá comprar e vender bens imóveis, tomar ou dar de arrendamento quaisquer prédios e dar ou tomar de trespasse e locação quaisquer estabelecimentos.

6.º
É livre a cessão de quotas entre os sócios, ficando desde já autorizada a sua divisão para o efeito; a estranhos, porém, depende do consentimento da sociedade, dado por escrito, tendo os sócios não cedentes o direito de preferência.

7.º
Por morte de qualquer dos sócios, os seus herdeiros deverão escolher um de entre todos que os represente na sociedade e na gerência, enquanto a quota se mantiver indivisa.

8.º
As assembleias gerais quando a Lei não prescrever outras formalidades ou prazos, serão convocadas por cartas registadas dirigidas aos sócios com a antecedência mínima de quinze dias.

Está conforme. Contém 4 folhas.

Conservatória do Registo Comercial de Espinho, 06/08/97

A Ajudante,
a) Rosa Paula da Silva Maia

MUNICÍPIO DE ESPINHO
CÂMARA MUNICIPAL

Edital n.º 45/97

JOSÉ BARBOSA MOTA, PRESIDENTE DA CÂMARA MUNICIPAL DE ESPINHO:

Em cumprimento do preceituado no n.º 1 do Artigo 14.º do Decreto-Lei n.º 69/90 de 2 de Março, faz público, para os devidos efeitos, que a "Alteração Pontual ao Plano Urbanístico envolvente da Via Central" correspondente à área da propriedade da Firma Henriques & Irmão, Lda., encontra-se exposta para consulta na sede do Município e na sede da Junta de Freguesia de Anta.

As observações e sugestões deverão ser apresentadas em requerimento dirigido ao Presidente da Câmara Municipal de Espinho.

O inquérito encontra-se aberto a partir do dia 23 de Setembro de 1997 e por um período de 30 dias consecutivos.

E para constar se passou este e outros de igual teor que vão ser afixados nos lugares de estilo e publicados nos jornais "Espinho Vareiro", "Defesa de Espinho", "Maré Viva" e "Jornal de Notícias".

Espinho, 11 de Setembro de 1997.

O Presidente da Câmara,
a) José Barbosa Mota

"Defesa de Espinho" - 3416 - 97/09/18

"CHANCELER - BAR, LIMITADA"
CONSERVATÓRIA DO REGISTO COMERCIAL DE ESPINHO

N.º de Matrícula: 01217/970307
N.º de Identificação de Pessoa Colectiva: 503 852 449
N.º de Inscrição: Av. 1 à insc. n.º 1 e ins. 4
N.º e Data da Apresentação: Ap. 03 e 05/970826

Rosa Paula da Silva Maia, 2.ª Ajudante da Conservatória do Registo Comercial de Espinho, CERTIFICO que em relação à sociedade em epígrafe, foi depositada na pasta respectiva a fotocópia de escritura onde consta a cessação de funções da gerente Natacha Sofia Correia de Figueiredo Silva.

Mais certifico que foram alterados os art.ºs 3.º e 4.º n.º 1 do respectivo contrato, ficando este com a seguinte redacção:

3.º
O capital social, integralmente realizado em dinheiro e outros valores constantes da escrita social, é de MIL CONTOS e corresponde à soma de duas quotas, uma de novecentos e cinquenta contos pertencente ao sócio Paulo Vítor Costa Fernandes e outra de cinquenta contos pertencente à sócia Maria da Graça Costa Fernandes.

4.º
1 - A gerência da sociedade, remunerada ou não, conforme for deliberado em Assembleia Geral, fica afectada ao sócio Paulo Vítor Costa Fernandes, desde já nomeado gerente, sendo suficiente a sua assinatura para obrigar a sociedade em todos os seus actos e contratos e a representar em juízo, activa e passivamente.

O texto do contrato na sua redacção actualizada, ficou depositado na pasta respectiva.

Está conforme. Contém 2 folhas.

Conservatória do Registo Comercial,
Espinho, 05 de Setembro de 1997

A Ajudante,
a) Rosa Paula da Silva Maia

EXPLICAÇÕES DE MATEMÁTICA
DO 5.º AO 9.º ANO DE ESCOLARIDADE

Contactar: Rua 30 n.º 663-3.º, das 19 às 21,30 horas

ALUGA-SE
APARTAMENTO T3 c/ 100 m2

Rua 43 - Junto à Praça de Touros
Quartos c/ roupeiros, 2 banhos, cozinha e sala. S/ garagem. Renda 65 c.

Telef. 721575 de 2.º a 6.º feira, das 9 às 12 e 14 às 17 horas

"Defesa de Espinho" - 3416 - 97/09/18

CONFEITARIA MONTE LIRIO, LDA.
CONSERVATÓRIA DO REGISTO COMERCIAL DE ESPINHO

N.º de Matrícula 01269/970822
N.º de Identificação de Pessoa Colectiva
N.º de Inscrição 01
N.º e Data da Apresentação: Ap. 08/970822

Rosa Paula da Silva Maia, 2.ª Ajudante da Conservatória do Registo Comercial de Espinho, CERTIFICO que por Joaquim da Silva Carvalho, c. na comunhão de adquiridos com Paula Cristina Teixeira Costa e Armindo da Silva Carvalho c. na comunhão de adquiridos com Paula Maria Almeida Camarinha, foi constituída a sociedade em epígrafe que se rege pelo seguinte contrato:

1.º
A sociedade adopta a denominação "CONFEITARIA MONTE LÍRIO, LDA.", com sede na rua 19 n.º 1158, freguesia de Anta concelho de Espinho.
único - A gerência poderá mudar a sede para qualquer outro local, dentro do mesmo concelho ou para concelhos limítrofes.

2.º
O objecto da sociedade consiste em confeitaria e salão de chá.

3.º
O capital social, integralmente realizado em dinheiro, é de dois mil contos e corresponde à soma de duas quotas de mil contos pertencendo uma a cada um dos sócios Joaquim da Silva Carvalho e Armindo da Silva Carvalho.

4.º
Os sócios poderão fazer suprimentos à sociedade, que vencerão ou não juros, conforme for deliberado em assembleia geral.

5.º
1 - A gerência da sociedade, remunerada ou não, conforme for deliberado em assembleia geral, fica afectada aos dois sócios, desde já nomeados gerentes.
2 - A sociedade fica obrigada em todos os seus actos e contratos e representada em juízo, activa e passivamente, com a assinatura dos dois gerentes. Para os actos de mero expediente basta a assinatura de um gerente.

6.º
É livre a cessão de quotas entre os sócios, ficando desde já autorizada a sua divisão para o efeito; a estranhos, porém, depende do consentimento da sociedade, dado por escrito, tendo os sócios não cedentes o direito de preferência.

7.º
A sociedade poderá amortizar qualquer quota nos seguintes casos:
a) - Quando ela tiver sido arrestada, penhorada, arrolada ou por qualquer outra forma envolvida em processo judicial, administrativo ou fiscal, excepto nos casos de inventário;
b) - Quando houver cessão de quotas a não sócios com inobservância do disposto no artigo anterior.
único - A amortização será efectuada pelo valor que a quota tiver segundo o último balanço aprovado, corrigido com a parte que a quota corresponde nos lucros ou prejuízos proporcionais ao tempo decorrido depois da data do último balanço.

8.º
Por morte de qualquer dos sócios, os seus herdeiros deverão escolher um de entre todos que os represente na sociedade e na gerência, enquanto a quota se mantiver indivisa.

9.º
As assembleias gerais quando a Lei não prescrever outras formalidades ou prazos, serão convocadas por cartas registadas dirigidas aos sócios com a antecedência mínima de quinze dias.

Está conforme. Contém 4 folhas.

Conservatória do Registo Comercial,
Espinho, 05 de Setembro de 1997.

A Ajudante
a) Rosa Paula da Silva Maia

O outro lado das Festas da Nossa Senhora D'Ajuda

A vida ingrata dos "novos nómadas"

A tradição já não é o que era...mas há coisas que nunca mudam. Basta lembrarmo-nos do início do mundo, quando o homem se via obrigado a andar de terra em terra em busca de alimentos. Actualmente eles não são pré-históricos, não se vestem com peles, nem caçam, mas possuem a tradição milenar de viajar sem terem paradeiro próprio. Eles são os ajudantes de carroceiros e os vendedores ambulantes.

Entrevista de
Rafaela Vieira

Há já uma semana que o aspecto de Espinho tem-se modificado gradualmente. Primeiro foram os enfeites nas ruas, na capela da senhora D'Ajuda, depois, timidamente, começaram a surgir os divertimentos, as rouletes de farturas, os vendedores ambulantes...até que, sem darmos por isso, chega a sexta-feira e tudo está pronto.

O trabalho que envolve todo este processo é imenso, que o digam os vendedores e principalmente os ajudantes de carroceiros. Estes percorrem o país de "lés a lés" durante todo o Verão, sem morada própria, com uma vida incerta, cansativa, mas sempre sem abandonar os seus sonhos.

É o caso do Leonel Segurado, de 21 anos, natural de Setúbal, que anda nesta vida há 6 anos, e que confessa que o seu

sonho profissional «é ser dono de um divertimento». Ao contar a sua vida revelou que esta não é um "mar de rosas" e apesar de gostar daquilo que faz disse, que «é cansativo, trabalha-se de manhã à noite! Perdem-se muitas noites, não se descansa quase nada, mas para quem está habituado não é nada! Os que nunca cá estiveram vão-se arrependem, se estavam bem deviam ficar. Vir para isto sem saber o que esta vida é...»

Vida ingrata

Do mesmo se queixou o Victor Anunciação, de 23 anos, do Porto, do pavilhão de matreiros revelando que «é uma vida ingrata. Trabalha-se muito, as condições são poucas, principalmente para a gente tomar banho».

O Pedro, de 16 anos, confirmou o que antes foi dito, ao



Foto VÍTOR LANCHA

afirmar que se trata de uma vida «cansativa, não temos horas certas para nada, andamos sempre a mudar de terra em terra. Não aconselho esta vida a ninguém.» E na verdade o seu objectivo é prosseguir os estudos e quem sabe tentar entrar na Universidade.

Mas se é assim no Verão o mesmo não acontece no Inverno. «Só fica quem quer. O Inverno serve sobretudo para pintar o material estragado», disse o Leonel.

Como sempre, os dias fortes do negócio são as noites de sexta e sábado, mas, apesar de tudo, nenhum dos entrevistados

se mostrou muito confiante até agora. O Leonel afirmou que só este ano é que veio a esta festa, mas que há dois anos foi muito melhor «matar-se uns aos outros para andar aqui!»

Este ano é diferente: a concorrência de outros divertimentos novos e dos bares que entretanto surgiram é uma preocupação. «No ano passado quando instalámos o nosso pavilhão, começámos logo a trabalhar bem. Este ano está muito fraco! A maior parte do pessoal que parava aqui vai agora para os bares.», disse o Victor.

Em geral, os vendedores

queixam-se que o tempo de duração da festa é pouco para haver uma grande margem de lucro. Para resolver este problema só mesmo «baixar o preço de ali estar ou então aumentar o número de dias de festa».

Todos já ouviram falar ou já aqui estiveram em anos anteriores e por isso gostam da festa: é o caso de Alzira Teixeira, de 68 anos, vendedora, que afirmou que «é uma festa muito boa, vem muita gente e vende-se muito bem.» Depois de Espinho o próximo destino é a festa de Gondomar e mesmo ciclo vai-se desenrolar incansavelmente.

MORADIA 18.000 c.

RÉPLICA
(ESPINHO)

Lic. AMI 1326

Tel. 731 32 63
(ang. n.º 68427)



Lubrificantes

**Manuel
Gomes
Bereira**

Aplicações de Alarmes e Telemóveis
Estação de Serviço
c/ Lubrificações e Lavagem Manual

REPRESENTANTE DAS BATERIAS AUTOSIL

Rua 15 N.º 302 - Telef. 72 19 00
4500 ESPINHO

REMALHADEIRAS/ REVISTADEIRAS

ADMITE FÁBRICA DE MALHAS EXTERIORES
NESTA CIDADE

Telefonar para o n.º 72 14 54

Precisa-se VENDEDOR/COMISSIONISTA

PARA VENDER EM PAPELARIAS, QUIOSQUES E
LOJAS DE BRINDES PARA O DISTRITO DE AVEIRO

Contactar telef. (02) 72 66 53

Perfil

Boutiques

Rua 27, 322 • Telef. (02) 72 84 71 • 4500 ESPINHO
Rua 12, 855 • Telef. (02) 731 00 58 • 4500 ESPINHO

Olimpíada

Comércio de Material Desportivo, Lda.

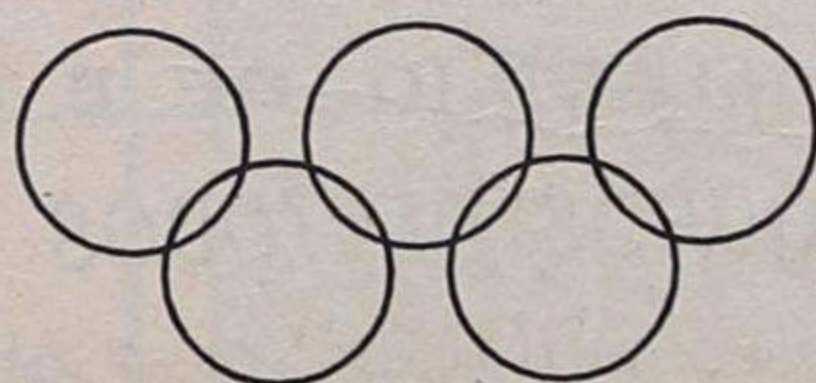

A COMPETÊNCIA AO SEU DISPÔR
COM AS MELHORES MARCAS DO
MERCADO MUNDIAL

Rua 18, N.º 639 - Tel. (02) 725889 (Resid. 720713)
4500 ESPINHO



**Transportes
Adelaide Carvalho**

TRANSPORTES DE CARGA GERAL
E MUDANÇAS EM TODO O PAÍS

Administração de António Leitão

Rua 18, N.º 639 - Tel. (02) 725889
Rua 23 N.º 24 - Tel. (02) 720731
4500 ESPINHO
Telemóvel 0931.342135 • Fax (02) 725889

Festividades em honra de Nossa Senhora D'Ajuda começam amanhã e prolongam-se

Aí está a festa por excelência dos espinhenses

Todos os anos a história repete-se: milhares e milhares de visitantes oriundos de regiões mais ou menos distantes rumam até Espinho com o pretexto de agradecer a protecção da Nossa Senhora D'Ajuda, a padroeira da cidade. É a festa por excelência dos espinhenses que, ainda assim, não deixam de suspirar de alívio quando esta chega ao fim: é que os tumultos provocados pelos barulhos e engarrafamentos constantes deixam "a cabeça em água" a qualquer um...

Reportagem de **Sérgio Almeida**

É a maior e a mais ansiada festa do concelho. Todos os anos são muitos os milhares de pessoas que demandam a Espinho a fim de assistirem aos festejos da Nossa Senhora d'Ajuda. Em busca das tradicionais cerimónias litúrgicas, do sempre promissor fogo de artifício ou dos (por vezes) inenarráveis espectáculos ditos de variedades, o que é certo é que a "festa rainha" da cidade constitui uma oportunidade para quase todos sem excepção, mesmo os que não são adeptos fervorosos das festividades populares, se reconciliarem com uma celebração na qual as componentes sagrada e profana se interligam de uma forma perfeita.

Coordenador da Comissão de Festas da Nossa Senhora D'Ajuda há quatro anos, José D'Alte Pinho não tem muitas dúvidas em afirmar que «a festa já atingiu uma dimensão nacional de que poucas se podem orgulhar. Basta ver que, durante os dias de celebração, recebemos visi-

tantes oriundos de Viseu, Coimbra, Guarda, etc.»

A grande diversidade geográfica dos visitantes parece não ter encontrado correspondência no volume de patrocínios e apoios recebidos. Câmara Municipal de Espinho (o grande suporte da festa), Solverde, Superbock, Telecel, Concha do Mar e Associação Comercial de Espinho foram as únicas entidades e empresas que responderam afirmativamente às centenas

de convites endereçados pela Comissão de Festas nos últimos meses.

Longe de evidenciar qualquer desânimo pela fraquíssima receptividade que os pedidos de patrocínio mereceram, o coordenador da Comissão de Festas salienta que «foram obtidos os patrocínios de que estávamos à espera. Se algum dos "sponsors" actuais tivesse falhado, aí sim, poderíamos falar em insucesso».

Os 15 mil contos que compõem o orçamento ficam, assim, a diversas "milhas" dos orçamentos de festas como as de São Gonçalo, Bom Jesus ou São Mateus. Mas para D'Alte Pinho mais dinheiro não significa necessariamente dinheiro mais bem gasto: «Duvido que se dispuséssemos de mais 10 ou 15 mil contos conseguíamos elaborar um programa mais rico. Provavelmente, com esse

dinheiro, apenas contrataríamos mais uma ou duas "estrelas" da nossa música mas, desse modo, apesar de atrairmos mais uns milhares de pessoas, estaríamos a desviar-nos do nosso objectivo principal, que é celebrar a Nossa Senhora D'Ajuda».

Aliás, para o coordenador da Comissão de Festas, a contratação de cantores como Pedro Abrunhosa, Delfins, Madreus e Quinta do Bill acaba por ter efeitos contraproducentes, na medida em que "ofusca" as restantes actividades do programa.

«Há dois anos, o Iran Costa - no auge da fama de "O bicho" - actuou no Largo da Câmara e atraiu uma multidão imensa. No ano passado, conseguimos trazer até cá o Danny Silva, "apenas" um dos melhores intérpretes de música africana, com um currículo

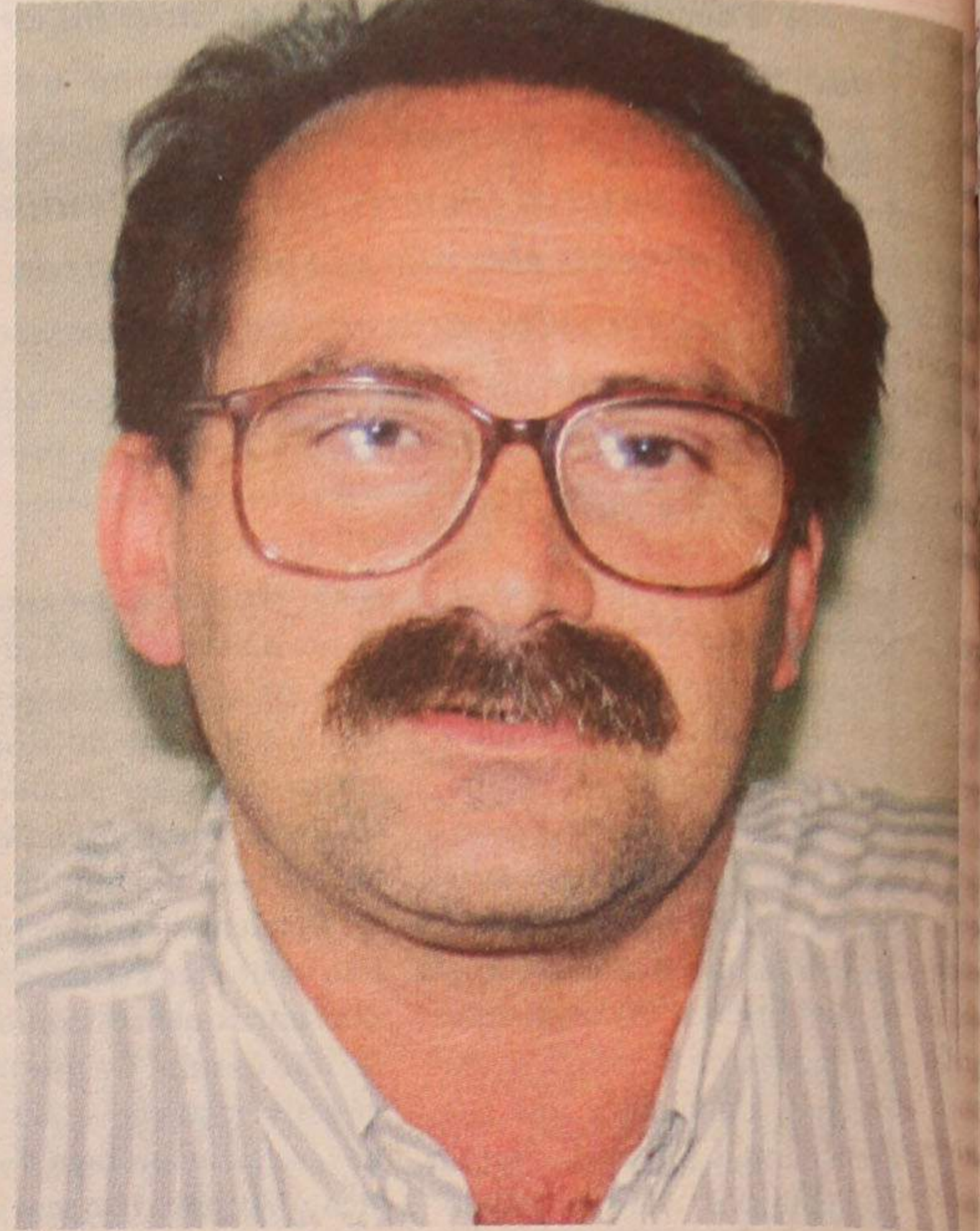

muito mais vasto do que o do Iran Costa, e estavam apenas meia dúzia de pessoas a assistir ao espectáculo», afirmou.

A representação dos artistas de dimensão nacional está, desta vez, entregue a Paco Bandeira e a Samuel, que, no domingo, pelas 21h30, irão actuar na Praça José Salvador.

O ano dos artistas locais

Apostar na "prata da casa" foi a palavra de ordem da organização. Para além dos evidentes benefícios em termos financeiros, a Comissão de Festas conseguiu "calar as críticas" dos artistas espinhenses que ano após ano se queixavam de serem preteridos em favor de cantores de qualidade duvidosa.

É já amanhã que tem lugar a noite dos artistas de Espinho. Na praia da Baía irão actuar, sucessivamente, Olímpio Capela, Irene Vieira, José Raúl, Tânia M, Paulo Vítor, José Manuel Baptista e Duo MR. À mesma hora, mas na Praça José Salvador, os "cabeças de cartaz" chamam-se Grupo de Guitarras da Costa Verde e prometem um serão bem animado.

Para além da aposta deliberada nos cantores espinhenses, a grande novidade deste ano dá pelo nome de espectáculo piro-musical. Evento pouco frequente por estas pa-



Foto VÍTOR LANCHÁ

MÉDICA DENTISTA
ADELINA BARBOSA
 PORTUGAL TELECOM - A.C.A.S.A. - S.I.M.
 (Aberto também aos sábados)
 Av. 24 n.º 1019 - 2.º - Sala E - Espinho - Tel. 731 39 51

Venda de Móveis em todos os estilos
 Consertos de Estores
 Trata Obras de Limpeza e Polimento de Móveis
CARPINTARIA FREITAS
 ESPECIALIZADA EM ESTORES DE PLÁSTICO
 Telefones: 72 66 07 (Resid.) • 72 18 50 (Oficina)
 RUA 66, N.º 373 • 4500 ESPINHO

EQUICONTAS
 FREITAS & FILHOS, LDA.
 CONTABILIDADE E SEGUROS
 SEGUROS DE TODOS OS RAMOS
 Agente:
VICTÓRIA • LA EQUITATIVA • SOCIAL
 Av. 24 N.º 1019 - Salas B e C
 Telef. e Fax 7311208-7312986
 4500 ESPINHO

CERVEJARIA MARISQUEIRA
ESPINHOMAR
 Gêrencia de João Freitas

E	- ARROZ DE MARISCO
S	- ARROZ DE LAGOSTA
P	- ARROZ DE CAMARÃO
E	- FEIJOADA DE MARISCO
	- AÇORDA DE MARISCO
	- AÇORDA DE GAMBA
	- ESPARGUETE C/ FRUTOS DO MAR
	- CALDEIRADA DE PEIXE
	- CREME E AÇORDA DE MARISCO

QUALIDADES:
 Rua 2, N.º 799 — Telefone, 724243 — 4500 ESPINHO

até segunda
enses!

regens, o "show" é aguardado com alguma expectativa, dada a espectacularidade que envolve. Sem querer levantar o "ponto do véu", José D'Alte Pinho sempre foi dizendo que «o espectáculo consiste numa sincronização entre o fogo de artifício e a música sinfónica, junção essa que, a meu ver, resulta em pleno».

O único receio prende-se com as questões climatéricas: o menor indício de humidade pode deitar tudo a perder e "furar as contas" à organização. «É necessário que o tempo esteja seco para que o "show" funcione. Mas estou optimista: ao longo dos anos em que tenho integrado a Comissão de Festas, o São Pedro nunca me deixou ficar mal. Acredito que, mais uma vez, tudo irá correr pelo melhor», declarou, confiante.

Habilidades pirotécnicas à parte, o "ex libris" da festa continua a ser, para uma larga franja de espectadores, a procissão. Sinal de devoção e fervor religioso, a cerimónia poucas alterações tem sofrido ao longo do tempo, sinal de que a descaracterização tem sido muito menos acentuada do que na generalidade das festas.



Prolongar: sim ou não?

Questão menos pacífica mas nem por isso menos premente, prende-se com a possível alteração do tempo de duração da festa. Os quatro dias actuais já estão fortemente enraizados na população da cidade, mas as queixas dos vendedores ambulantes quanto à dificuldade de rentabilizar o investimento feito em tão curto espaço de tempo e o exemplo de festas vizinhas (Matosinhos e Viseu, por exemplo) que se prolongam por um mês, fazem com que

todas as hipóteses tenham de ser equacionadas. D'Alte Pinho, pelo menos, não tem dúvidas: «Do meu ponto de vista, não há necessidade de alterar os dias de duração da festa. Mas admito que, para os feirantes, os quatro dias sejam manifestamente insuficientes para obter o lucro desejado. A população, por seu turno, também não aceitaria de ânimo leve um prolongamento da festa, já que isto acarretaria a continuação do barulho e dos problemas de trânsito por mais uma série de dias».

O programa de festas não

ficaria completo sem um pequeno (grande) número de actividades que mesmo sendo, à partida, consideradas menores ajudam a tornar as Festas de Nossa Senhora d'Ajuda um exemplo de diversificação e abrangência. Figuram neste caso, o encontro dos históricos "carochas" (organizado pelo Clube Automóvel de Espinho), o concurso de pesca de mar (a cargo do Rio Largo Clube de Espinho), a já tradicional prova de cicloturismo, a mítica feira das cebolas, a actuação das Tunas existentes em Espinho, entre outros.

Procissão à tarde e música à noite Festas de Nossa Senhora da Ajuda têm o seu ponto alto no domingo 21

O programa provisório das festas em honra de Nossa Senhora da Ajuda já está delineado. O seu início está marcado para o dia 19 e o encerramento para 27 do corrente.

Vejamos:

Dia 19 (sexta feira): na Praça Dr. José Salvador, pelas 21h30, noite de fados pelo grupo de Guitarras da Costa Verde; na Praia da Baía, à mesma hora, noite dos artistas de Espinho, com o Duo MR, Olímpio Capela, José Raúl, Irene Vieira, José Manuel Baptista, Paulo Vitor e Tânia M.

Dia 20 (sábado): na Praia de Espinho, a partir das 7 horas, concurso de mar promovido pelo Rio Largo Futebol Clube. Pelas 13h30, na Feira (mercado do peixe), concentração de Volkswagens refrigerados a ar, numa organização do Clube Automóvel de Espinho, os quais participarão numa exposição, pelas 16h30, na nave desportiva. Às 16 horas, concerto pelas Bandas espinhenses de Paramos e Silvalde, nos coretos da capela de Nossa Senhora da Ajuda. 21h30, fados na Praça Dr. José Salvador pelo grupo de Fados de Jorge Serra, com Samuel Paixão, Moysés Oliveira, Carolina Oliveira, Jorge Soares e Liliana. À mesma hora (21h30), na Praia da Baía, actuação do Rancho Folclórico Português do Rio de Janeiro com a tradicional e vistosa Escola de Samba. Na segunda parte actuará o ventríloquo português José Freixo. Pelas 24 horas, espectáculo piro-musical (fogo de artifício com música), na Praia da Baía, o que se regista pela primeira vez em Espinho.

Dia 21 (domingo): pelas 10 horas, prova de cicloturismo, promovida pelo Grupo de Cicloturismo de Espinho. À mesma hora, concerto pela Banda de Espinho num dos coretos da capela de Nossa Senhora da Ajuda. 11 horas, missa solene e de festa. 15 horas, concerto pelas Bandas de Melres e Espinho, nos referidos coretos. 17 horas, majestosa procissão em honra de Nossa Senhora da Ajuda. Pelas 21h30, actuação de Paco Bandeira, acompanhado por Samuel e a sua orquestra, na Praça Dr. José Salvador. À mesma hora (21h30), música para dançar com o conjunto SOS, na Praia da Baía.

Dia 22 (segunda feira): pelas 8 horas, tradicional feira das cebolas, na Rua 8. Pelas 21h30, concerto pela Tuna de Anta, na Praça Dr. José Salvador. À mesma hora (21h30), na Praia da Baía, música para dançar, com o conjunto Calypso.

Dia 27 (sábado): no Bairro da Marinha, música para dançar, com o conjunto The Frieds.

VISÃO'21

VISÃO'21 - óptica médica

- FORNECEDOR DE TODOS OS ORGANISMOS E ASSOCIAÇÕES
- EXECUÇÃO RIGOROSA DE TODO O RECEITUÁRIO MÉDICO POR TÉCNICOS ESPECIALIZADOS
- MARCAÇÃO DE CONSULTAS DE OFTALMOLOGIA

TESTE
A SUA
VISÃO

Coloque este cartão a 30 cm e leia até ao fim. Se não conseguir dirija-se à nossa loja.

Para o ajudarmos a ver melhor. Convide os seus amigos a fazer o mesmo.

RUA 21, Nº 410
4500 ESPINHO
TEL. 02/7314867

CONFEITARIA PÁ VELHA

A Boa Confeitaria é aquela que oferece qualidade aos seus clientes...

A exigência do cliente faz-nos eficientes...

Especializada em Regueifa (Folar), Pão-de-Ló e Bolo Folhado

SOMOS



Pá velha®

VISITE-NOS NO

Âng. das Ruas 16 e 23 — Telef. 722514 — ESPINHO



Vila Real

Bombonaria

Cristais e Porcelanas



Rua 16, Nº 688
Telef.: (02) 725026
4500 ESPINHO

**Ela também fez parte de "DE"
Morreu Maria Isabel Vasconcelos
irmã da "nossa" Maria Helena**

Faleceu no Porto, com a idade de 88 anos, D. Maria Isabel Cardoso de Vasconcelos, irmã da nossa prezada colaboradora Maria Helena de Vasconcelos.

Ambas se encontram ligadas à história do nosso jornal, como suas colaboradoras no tempo do fundador Benjamim da Costa Dias.

Enquanto Maria Helena continuou por cá, a irmã Maria Isabel emigrou para Angola, onde se manteve durante cerca de dezasseis anos. A descolonização, obrigou-a a regressar à Mãe-Pátria, onde agora faleceu.

Professora oficial em Luan-da, Maria Isabel viria a ser condecorada pelo então Presidente da República, Marechal Carmona, pelos altos serviços prestados e pelo seu humanismo e anti-racismo.

Os alunos de cor tinham nela uma grande amiga, dedicando-lhes o mesmo carinho que dispensava aos brancos.



A par dessa sua actividade de docente, Maria Isabel foi considerada pela crítica, uma pintora artística de mérito.

Por coincidência triste, a sua morte ocorreu dias antes de a irmã e nossa colaboradora Maria Helena completar mais um aniversário natalício, cuja conta já todos perdemos, mas que não nos impede de afirmar que continua a ser muito jovem, em especial jovem de espírito.

Daf que este seu evento, a ocorrer no dia 22, seja naturalmente afectado pela morte da irmã.

**Av. 8 e Rua 2 as mais "afectadas"
Nossa Senhora D'Ajuda
"mexe" com o trânsito**

A realização, neste fim-de-semana, das Festas de Nossa Senhora D'Ajuda obrigou a alterações pontuais no trânsito citadino, destinadas a minorar os já habituais congestionamentos que se devem à entrada maciça de visitantes na cidade de Espinho.

Assim, desde a passada sexta-feira, a Avenida 8 encontra-se cortada ao trânsito, enquanto que a Rua 2 está a funcionar nos dois sentidos entre as Ruas 33 e a 43. A tradicional procissão, que se

realiza no domingo à tarde, vai obrigar também a uma interrupção momentânea de diversas artérias.

Por esse facto, a PSP aconselha os visitantes a estacionarem as viaturas longe do recinto da festa. Apesar de garantir que vai usar de alguma condescendência, atendendo às nítidas condicionantes do trânsito, a Polícia local garantiu-nos que tudo irá fazer para permitir uma maior fluidez do mesmo.

**Nos dias 10 e 11 de Outubro
Trissomia 21 em debate
no Casino Solverde**

Especialistas de diversos países reúnem-se nos próximos dias 10 e 11 de Outubro, no Casino Solverde, para debaterem a Trissomia 21 (vulgarmente conhecida por mongoloidismo), uma deficiência hereditária que implica múltiplas alterações no desenvolvimento físico, intelectual e social dos seus portadores.

A primeira reunião internacional sobre Trissomia 21, cuja comissão de honra inclui os nomes do Presidente da República e da ministra da Saúde, irá debater inúmeras questões relacionadas com as cardiopatias congénitas, perturbações oftalmológicas e anomalias dento-maxilo-faciais.

**Subsídio familiar a crianças e jovens
Provas escolares e alteração
do período de pagamento**

Todos os beneficiários devem apresentar até 31 de Outubro, sexta-feira, a prova escolar e prova de situações de incapacidade física ou mental. Só assim terão direito à manutenção do subsídio familiar a crianças e jovens.

A não apresentação da prova levará à suspensão do subsídio a

partir do mês seguinte ao termo do prazo e decorrerá desde o início do ano escolar até ao mês seguinte ao da apresentação da prova.

O período de pagamento do subsídio familiar a crianças e jovens passou a ser mensal, assim as quantias a receber referem-se unicamente a um mês.

**Amanhã
Secretário de Estado do Turismo
é homenageado pela Câmara**

O secretário de Estado do Comércio e Turismo, Jaime Andrez vai receber, amanhã, sexta-feira, o título de Cidadão de Espinho e a Medalha de Honra da Cidade.

A cerimónia irá decorrer no salão nobre dos Paços do Município, às 18 horas.

Esta distinção ao membro do Governo foi atribuída pelo executivo, por unanimidade, num escrutínio secreto.

A Câmara entendeu que o modelo de desenvolvimento escolhido para Es-

pinho pelos órgãos autárquicos - e que passa fundamentalmente pelo turismo desportivo, cultural e de lazer - tem merecido por parte da Secretaria de Estado do sector, total acolhimento, permitindo a concretização de numerosos projectos que, num futuro breve, vão fazer do município uma entidade que integrará as rotas nacionais e internacionais do turismo de qualidade. E por isso, Jaime Andrez vai receber o mais alto galardão da nossa cidade.



Foto VÍTOR LANCHÁ



Procissão da Nª Sª das Dores - Um "mar" de gente assistiu à tradicional procissão de Nossa Senhora das Dores, que, como já vem sendo hábito, percorreu no domingo à tarde as ruas de Silvalde.

Tratou-se de mais um momento de grande fervor religioso, ao qual assistiu grande parte das gentes da freguesia de Silvalde.

DR. ILÍDIO D'OLIVEIRA SANTOS
MÉDICO DENTISTA
ODONTOPEDIATRIA / Ortodontia Fixa / Prótese Fixa
Consultórios:
— Rua 16 (Esquina Rua 19), n.º 545-1.º Dt.º - Espinho - Telef. 722931
— Rua Júlio Dinis, 748 - 4.º Esq.º - Sala 413 - Porto - Telef. 6007175
Acordo com as entidades: ACASA; CGD; ADSE

Clínica Médica Fisiátrica da Costa Verde, Lda.
Clínica Geral, Especialidades, Enfermagem, Oxigénio
E. C. G. ENDOSCOPIAS
• Recuperação funcional é a nossa maior especialidade
• Acordos com: ACASA, C.G.D., SAMS e SEGUROS
ABERTO DAS 8,30 HORAS ÀS 22 HORAS
Rua 8, Nº 949 • Telef. 72 58 85 / 72 59 10 • 4500 ESPINHO

T3
200 c. SINAL
+ 54 c. MÊS
RÉPLICA (ESPINHO) Lic. AMI 1326 Tel. 731 32 63 (ang. n.º 68420)

A ECONÓMICA
Armando Esteves de Sousa Reis, Lda.
Materiais de Construção — Produtos Cerâmicos — Ceras e seus derivados
Emulsões Betuminosas Shell
Agente das tintas: **DYRUP, MARILINA E XYLOFENE**
Rua 18 nº 835 — Telefone 72 02 48 — 4500 ESPINHO

CAFÉ E SNACK-BAR AVENIDA
VISITE-NOS
ESPECIALIDADES: Francesinhas Especiais, Pregos em Prato, Tostas Mistas, Hambuerguers e Cachorros
Avenida 8, n.º 21 • Telefone 72 01 11 • 4500 ESPINHO

Final da Aliança UAP Open

Tenista russo Marafat Safin surpreendeu tudo e todos

O jovem russo Marafat Safin, de 17 anos, venceu a final de singulares do "Aliança UAP Open", que decorreu no Complexo de Ténis de Espinho.

O tenista derrotou o francês Stéphane Huet, por 7-5 e 6-0, e revelou-se como a grande surpresa desta segunda edição do UAP Open. O vencedor arrecadou o prémio monetário de cerca de 1900 contos e só veio provar mais uma vez a qualidade já evidenciada no Azores Open, onde também alcançou a vitória e ganhou 2 mil e 700 contos, assim como 90 pontos ATP.

De recordar que o português Nuno Marques manteve-se em prova em sábado, mas viu-se impotente para travar o "poderoso" italiano Meneschincheri,

perdendo por 6-3 e 6-4. O atleta portuense revelou que fisicamente não esteve nas melhores condições afirmando que «Meneschineri não deu grandes hipóteses», ao que acrescentou: «não gosto de perder jogos em que estou a ganhar e tento evitar ao máximo que isso aconteça, mas ele jogou bastante bem.»

Na final de pares, Bernardo Mota e o espanhol Alex Catrava fizeram dupla, e ainda conseguiram vencer o primeiro "set" por 4-6, frente ao par espanhol formado por Juan Carrasco e Alex Lopez-Moron, que nos dois últimos "sets" confirmou a excelente forma em que se encontra e venceu por parciais de 6-2 e 7-5.

Atletismo

1º Grande Prémio de Grijó disputa-se no próximo dia 28

É já no próximo dia 28, domingo, que irá realizar-se o 1º Grande Prémio de Atletismo da Vila de Grijó.

A prova, aberta a atletas e a clubes federados e populares, divide-se em escalões de benjamins, infantis, iniciados, juvenis, juniores/seniores e veteranos.

O prémio monetário mais aliciente está reservado para o vencedor do escalão de juniores/seniores, categoria masculina,

que irá receber cerca de 140 mil escudos. No escalão feminino, a vencedora será contemplada com um prémio no valor de 110 mil escudos.

A corrida é organizada pelo Grupo Desportivo e Cultural de Santo António de Grijó e conta com o apoio do Governo Civil do Porto, Câmara Municipal de Gaia, Junta de Freguesia da Vila de Grijó, Guarda Nacional Republicana e Bombeiros Voluntários dos Carvalhos.

Voleibol

Sp. de Espinho venceu Torneio Cidade de Vigo

A equipa de voleibol do Sporting Clube de Espinho conquistou, no fim de semana passado, o XIV Troféu Cidade de Vigo, derrotando os espanhóis terceiros classificados do campeonato de "nuestros hermanos", por 2-3 (15-12, 15-17, 9-15, 15-6 e 16-18).

Mais surpreendente foi a vitória dos "tigres" porque não jogaram os "craques": Miguel Maia, João Brenha, Maurício Cavalcanti e Miguel Soares.

Larsa - De La Fuente, Iglésias, Saura, Ramón, Irwin, Sánchez (seis inicial), Pérez, Parga, Manolo e Chao.

Sporting de Espinho - Sandro Correia, Paulo Fonseca, Filipe Vitó, José Pedrosa, Jorge Dias e Paulo Brenha (seis inicial); Hugo Ribeiro, Nuno Rodrigues, Hélder Teixeira e Rui Oliveira.

No domingo

Rio Largo promove concurso de pesca

O Rio Largo Clube de Espinho vai realizar no próximo domingo, dia 21, o IV Concurso Nacional de Pesca que estará integrado no programa das comemorações das festas em honra de Nossa Senhora D' Ajuda e, por isso, conta com o apoio da Câmara Municipal de Espinho e do comércio e industria local.

A prova terá início às 8 horas e termina às 13 horas.

No final, após a pesagem do peixe pescado pelos concorrentes, para além dos troféus, serão distribuídos os prémios da seguinte forma:

1º, um televisor; 2º, uma cana de pesca; 3º, almoço no valor de 10 mil escudos na Marisqueira Espinho Mar.

Cicloturismo em passeio pelo concelho

O Grupo de Cicloturismo de Espinho vai realizar no domingo, dia 21, pelas 9 horas, um passeio pelo concelho.

Esta prova está integrada no programa de festas de N.ª Sr.ª D' Ajuda, sendo a concentração dos participantes na Rua 2, junto à Brigada Fiscal.

De salientar todos os participantes receberão medalhas.

O Grupo de Cicloturismo de Espinho conta com os apoios da Câmara e da Junta da nossa cidade e com a colaboração da Polícia de Segurança Pública e de ambas as corporações de bombeiros da nossa cidade.

Ginástica desportiva rítmica

Espinhense Vanessa Pereira participou no torneio de Budapeste

A selecção nacional de Ginástica Rítmica Desportiva participou no Torneio Internacional de Budapeste, na Hungria. A equipa portuguesa, liderada pela professora Teresa Loureiro, é constituída pelas ginastas Susana Nascimento (Ginásio Clube Português), Joana Raposo e Inês Osório

(Algés e Dafundo) e conta também com a presença de uma atleta espinhense: Vanessa Pereira, da Associação Académica de Espinho.

A prova magiar forneceu boas indicações para o Campeonato do Mundo da especialidade, marcado para 22 a 26 de Outubro, em Berlim.

Andebol

Manuel Laranjeira: "pé direito" na nova época

A equipa de andebol senior feminina da Escola Secundária Dr. Manuel Laranjeira inciou a época desportiva de 97/98 com a participação no Torneio de Santo Ovídio, que teve lugar no passado fim de semana em Vila Nova de Gaia.

Os resultados obtidos pela equipa espinhense, são bastante positivos: um empate com o Estrela e Vigorosa Sport (19-19), uma derrota com a equipa

primodivisionária espanhola, Porriño (26-9) e uma vitória frente ao Juventude do Mar (22-19).

Entretanto, em encontro a contar para a Taça Outono, a equipa de Manuel Laranjeira venceu a turma do Santa Joana por 25-18.

No próximo sábado, as espinhenses irão defrontar a equipa do Rebordosa, no terreno das suas adversárias, às 21 horas.

Leões Bairristas em Assembleia

Os Leões Bairristas vão realizar no próximo dia 5 de Outubro, uma Assembleia Geral eleitoral.

A assembleia realiza-se na sede da associação, no período compreendido entre as

11 e as 14 horas e terá a seguinte ordem de trabalhos:

Eleição da mesa da Assembleia Geral, Direcção, e Conselho Fiscal para o biénio de 1997/1998.

Salvé 23/09/97

Olga Duarte

Seu marido, filhos e netinho, na passagem de mais um aniversário, vêm desejar-lhe muitas felicidades e que esta data se repita por muitos e bons anos.



Salvé 21/09/97

Celestina Correia

As maiores felicidades são os votos sinceros da sua filha Emília, genro, netas e demais filhos, na passagem das suas 77 primaveras.



PASTELARIAS CANTA GALO

Admite

2 FUNCIONÁRIAS

Preferência primeiro emprego

CONTACTAR NO LOCAL • RUA 23 N.º 774

ÓPTICA DE ESPINHO

ÓPTICA MÉDICA - LENTES DE CONTACTO



Execução de todo o receituário médico
Fornecedor de todos os serviços sociais

MARCAÇÃO DE CONSULTAS PELO TELEFONE, 72 67 17

Rua 23 N.º 836 — 4500 ESPINHO (junto à P.S.P.)

FILIAL

ÓPTICA DE ESMORIZ

Av.ª 29 de Março N.º 1090 - Tel. 056 - 75 10 70 - (junto à Policlínica)



Depois de remodelar os seus depósitos oferece

Três balcões modernos de Padaria e Pastelaria
PÃO QUENTE A TODAS AS HORAS
Fabrico Tradicional de Doces... Muitos e Bons

NO CORAÇÃO DE ESPINHO

a



AGRUPAMENTO INDUSTRIAL DE PANIFICAÇÃO DE ESPINHO, LDA.

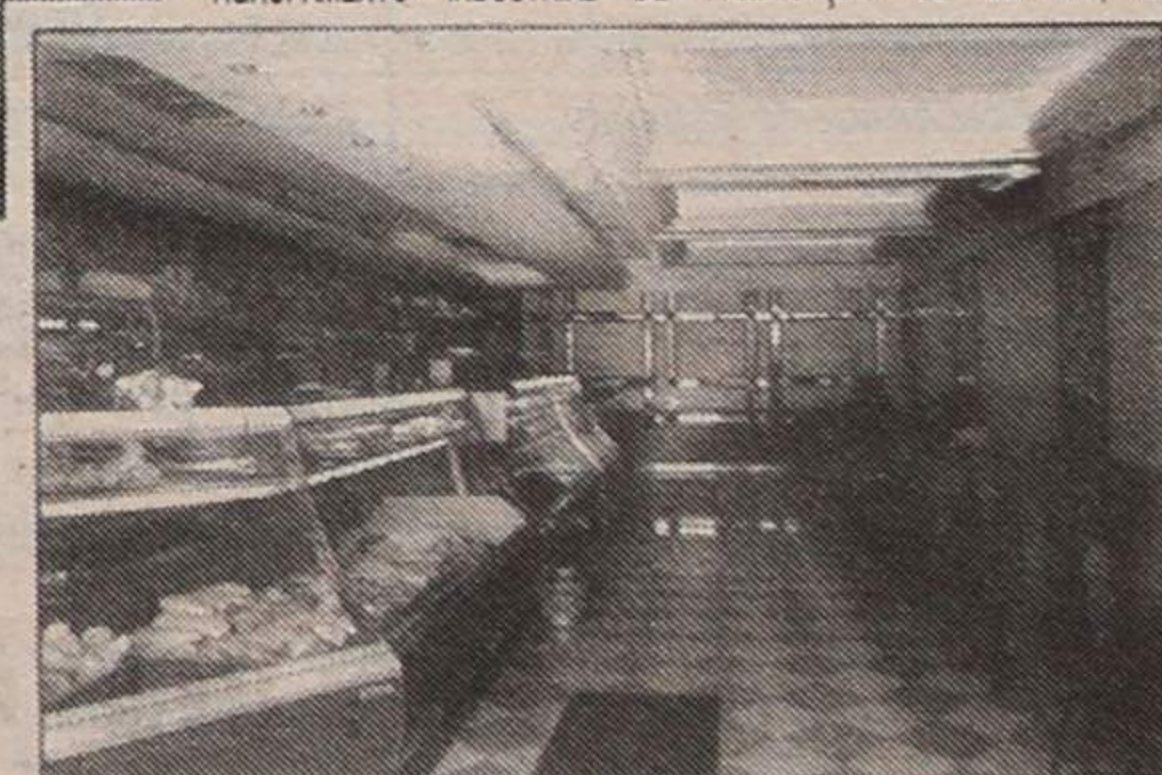

ANÚNCIOS

ADVOGADOS

MARIA DO CÉU SANTOS-Rua 18 n.º 582-2.º Esq.º - Sala 1. Telef: 731 21 00 - 4500 Espinho.

HENRIQUE ESTEVES-Advogado - Rua 32 n.º 700. Telef: 02-7330070 / Fax: 02-7330079 - 4500 Espinho.

Dr. J. MOREIRA DE SOUSA-Advogado-Escritório: Rua 23 n.º 773 - 1.º Dt.º Telef: 7313535 c/ Fax (02) 722022.

ALUGUÉIS

ALUGO APARTAMENTOS T0, T1, T2 E T3. Totalmente equipados. TV Satélite, telefone, garagens, limpezas. Rua 62 n.º 156. Telef: 7310851/2. Fax: 7310853.

ALUGAM-SE QUARTOS, c/ casa de banho privativa, c/ cozinha, pequeno almoço, tratamento de roupa e garagem. Telef: 720002 ou 728972.

ESPINHO CENTRO APARTAMENTO EQUIPADO para férias ou temporariamente e 1 LOJA no centro de Lourosa. Telef: 723808.

ALUGA-SE TEMPORARIAMENTE CASA mobilada, c/ 2 quartos. Telef: 7313337.

QUARTO MOBILADO C/ direito a cozinha e casa pequena. Contactar telef: 721488 Telemóvel: 0931-372620 ou Rua 62 n.º 500.

QUARTOS INDIVIDUAIS, duplos e triplos. Telef: 7314097. Telem: 0936683259.

GARAGEM RUA 10 N.º 942-1.º Esq. Espinho. Telef: 7312363.

CASA TIPO T0-45.000 Cts. Para casal ou a professores. Toda mobilada. Telef: 723774.

CASA CENTRO DE ESPINHO, equipada, aluguer temporario. Telef: 721707.

T1-T2-T2+1 S/ MÓVEIS; C/ GARAGEM. DESDE 70Cts. Nortalgarge - Lic.º 483-AMI. Telef: (02) 7310256/7.

COMPRAS

COMPRE O SEU AUTOMÓVEL directo de Alemanha. Novo ou usado. Todas as marcas. Preços baixos. Telef: 004924546431 Vitor Lima.

MÉDICO

EMAGRECIMENTO, DORES E STRESS-DR. AKIRA Onkyu. Massagem-Shiatsu. Acupunctura. Centro de Medicina Preventiva de Espinho. Rua 16 n.º 82. Telef: 7314961.

OFERECE-SE

SENHORA PARA TOMAR CONTA DE PESSOA IDOSA, C/ PRÁTICA E EXPERIÊNCIA. Contactar por favor Telef: 720279.

SENHORA HONESTA para trabalhar em limpezas de condomínio ou escritório. Contactar por favor para o telef: 7314312.

COZINHEIRA COM MUITA PRÁTICA e boas referências. PROCURA EMPREGO em Espinho ou arredores, com garantias. Telef: 723852.

SENHORA OFERECE-SE PARA EMPREGDA DOMÉSTICA, todo o dia. Telef: 7454814 a partir das 20 horas.

OURO USADO COMPRA E VENDA

PRATAS, JÓIAS, MOEDAS, LOUÇAS, ANTIGUIDADES. Edifício Palmeiras-Rua 27 n.º 193 - Espinho. Telef: 7314933(dia). Telef: 7625736 (noite).

PASSA-SE

LOJA NA RUA 19. Telef: 7311103.

LOJA EM SANTA MARIA DE LAMAS. Telef: 7458122.

GARAGEM Reparações gerais mecânicas, eléctricas, bate-chapas, pintura. Contactar: 7313701.

FIRMA DE TAQUEIRO EM ESPINHO. Revestimento de pisos madeira, c/ recheio, viaturas. Trabalho garantido. Bom negócio. Bom local. Bom preço. Óptimas instalações. Motivo saúde. Telef: 7314475/728321.

LOJA COM HABITAÇÃO. No centro de Espinho. 120m2. SÓ: 7.000Cts. Motivo: viagem. Escritura vitalícia. Telef: 7311537.

CAFETARIA MUITO BONITA. Factura 60Cts./dia, renda 120Cts./mês. Bem localizada, Grijó. Facilita-se pagamento. Preço: 13.000.000\$00 Paulo Sérgio-Propriedades Lic.º AMI 824 - Telef: 7830042 - 7838680.

ANTA-ESPINHO CASA DE PASTO a trabalhar muito bem, pequena

entrada restante a combinar. Habiespinho-Imobiliária. Rua 23 n.º 855. Telef: 02-7311219 / 7311223. Fax: 7311186.

GAIA PÃO QUENTE-PASTELARIA-SNACK-BAR. Muito bom para 2 ou 3 sócios. Habiespinho-Imobiliária. Rua 23 n.º 855. Telef: 02-7311219 / 7311223. Fax: 7311186.

PRECISA-SE

EMPREGADO OU EMPREGADA-Com experiência de Snack-Bar. Urgente. Contactar Telef: 7456187.

SERVIÇOS

APOIO DOMICILIARIO DE ENFERMAGEM-24 horas /dia. Contactar Telef: (02) 7458863. Telem: 0936831290.

ESTAÇÃO DE SERVIÇO EDNE-SER/lavagem manual/1.000\$00/ atendimento personalizado Rua das Industrias 217 ao Monte Lirio. Junto à Leira da Relva - Telef: 7311095.

ESTOFADOR-Restauro de todo o tipo de sofás, cadeiras, etc. Orçamentos grátis. Telef: 72 40 90.

ESTÚDIOS - LABORATÓRIO - VITOR LANCHAS - Passagem de filmes de Super 8mm para cassetes vídeo. Passamos para o nosso sistema, cassetes de vídeo que lhe enviemos do Brasil. USA, França ou qualquer outra parte do mundo. Telef: (02) 725344. Telemóvel: 0936 - 381912.

VENDAS

JUNTO A ESPINHO: T3 bem localizado, óptimo para começo de vida! Somente: 13.500 c. (neg.). NORTALGARVE-LIC.º 482 AMI. Telef: (02) 7310257.

ESPINHO: T4 com luxo, que as palavras não podem exprimir! Ver para crer! Garagem para dois carros, arrumos e muito mais... Rara oportunidade! 29.000c. (neg.). NORTALGARVE-LIC.º 482 AMI. Telef: (02) 7310256.

ESPINHO: T3, boa localização, boas áreas e vistas panorâmicas. Excelente oportunidade! 19.500c. NORTALGARVE-LIC.º 482 AMI. Telef: (02) 7310257.

ESPINHO : T2-T3, em construção. O prestígio do construtor oferece-lhe garantias para uma boa compra! Acabamentos ao seu gosto. Desde 18.500c. NORTALGARVE-LIC.º 482 AMI. Telef: (02) 7310256.

VENDE-SE OU ALUGA-SE APARTAMENTO T3-Rua 26 n.º 585-4.º Esq. Informa Telef: 7642477 / 7648432.

T2 COM GARAGEM INDIVIDUAL-Edifício Leira da Relva. Telef: 7622553.

TERRENO COM DUAS CASAS PEQUENAS. Bom preço. Altos Céus - Espinho. Telef: 7314233 (falar a partir das 18 horas).

APARTAMENTO T3 DUPLEX 5 mm de Espinho. C/ garagem individual. Telef: 02-7452489 a partir das 17 horas. Telem: 0936763166.

T3 LUXO RUA 19 J/ Correios chão em madeira tectos falsos c/ garagem, vistas para o mar e sobre a cidade Espinho, com financiamento. Paulo Sérgio-Propriedades. Lic.º AMI 824 - Telef: 7830042 - 7838680.

T3 - NOVO J/ Hotel Solverde Granja, pavimento em soalho corrido, lareira, suite, garagem, court-ténis e piscina - 17.800.000\$00. Paulo Sérgio-Propriedades. Lic.º AMI 824 - Telef: 7830042 - 7838680.

T3-ESPINHO-C/ lareira, 3 frentes 2 W.C. pavimento parquet, cozinha nova, excelente estado. Bom negócio, mesmo para arrendamento. Preço: 13.000.000\$00. Paulo Sérgio-Propriedades. Lic.º AMI 824 - Telef: 7830042 - 7838680.

TERRENO C/ viabilidade de construção, r/chão e 1.º andar. C/ 10.550m2. Rua do Monte Belo, Carvalho, Anta-Espinho. Telef: 7310946.

LOTE-671 m2 Anta junto à farmácia Const. de 3 frentes, cave, R/C, 1.º A. LOTE-370m2 Estrada Idanha c/ licença de construção. Paga para Hab. 3 frentes, r/chão, 1.º andar e garagem. Contacto: 0936 848073 ou 726271.

T1 + 1 - EM ESPINHO, Rua 3 Edif. "Praia-Mar", c/ garagem individual. Em fase final de acabamento. Bom preço. Contactar no local.

PRÉDIO ANTIGO-SITORUA 8 n.ºs 245 / 247 - Espinho. Telef: (01) 2756297.

T2 NO CENTRO DE ESPINHO. Telef: 7311576 (noite)/725878 (dia).

VIVENDAS 2 FRENTES, CAVE, R/C, 1.º E MANSARDA-pequeno jardim e quintal. Junto à Leira da Relva. Construção de 1.º a iniciar brevemente. Preços especiais para

lançamento. Telef: 720080 horario de expediente. Telef: 723188 das 10 às 20 horas.

ESPINHO T4 DUPLEX usado proc. 138. Fogão de sala, pavimentos em madeira, 2 solarios nos quartos virados a sul, lugar de garagem. S6: 24.000Cts. Habiespinho-Imobiliária. Rua 23 n.º 855. Telef: 02-7311219 / 7311223. Fax: 7311186.

T2 - T3 - T4 novos e em construção, desde 19.000Cts. Aquecimento central, pavimento em madeira, video porteiro, parabólica, TV cabo, rede gás, lugar de garagem ou garagem individual, só visto. (vários pontos da cidade). Habiespinho-Imobiliária. Rua 23 n.º 855. Telef: 02-7311219 / 7311223. Fax: 7311186.

T3 USADO proc. 295 nascente/poente. Area de 140m2, dala c/ 40m2, lugar de garagem c/ comando mais arrumos. 19.000cts. Habiespinho-Imobiliária. Rua 23 n.º 855. Telef: 02-7311219 / 7311223. Fax: 7311186.

T3 USADO-proc. 8 A precisar de algumas obras, zona nobre da cidade frente ao parque, boas áreas, lugar de garagem mais arrumos. 19.000cts. Habiespinho-Imobiliária. Rua 23 n.º 855. Telef: 02-7311219 / 7311223. Fax: 7311186.

T2 NOVO proc. 10018 Espinho/Sul. Pavimentos em madeira, TV, parabólica, rede de gás, video porteiro, fogão de sala, lugar de garagem mais arrumos na cave, 14.500cts. Habiespinho-Imobiliária. Rua 23 n.º 855. Telef: 02-7311219 / 7311223. Fax: 7311186.

T2 USADO proc. 10025. Sala c/ 200m2, móveis de cozinha. S6: 12.000cts. Habiespinho-Imobiliária. Rua 23 n.º 855. Telef: 02-7311219 / 7311223. Fax: 7311186.

MORADIA JUNTO A URB. Leira da Relva proc. 214. R/C, 1.º e aproveitamento vão telhado, 4 quartos c/ suite, pavimentos em madeira, fogão de sala c/ recuperador, 2 WC serviço, garagem, churrasqueira. Preço: 35.000cts. Habiespinho-Imobiliária. Rua 23 n.º 855. Telef: 02-7311219 / 7311223. Fax: 7311186.

DE vende-se no CAFÉ ZIP ZIP (Paramos)

CAPITEL
Imobiliária

VENDE-SE - ESPINHO

T1 - Usado - Com boa localização - 11.500 c.
T3 Usado - Com garagem e boa área - 15.500 c.
T3 Usado - Junto à estação - 21.000 c.
T3 Duplex Novo - Garagem com 60 m2 - 26.500 c.
T4 Duplex Usado - C/ terraço - 23.500 c.

Apartamentos em construção em diversas zonas de Espinho.

TRATAMOS DE TODO O PROCESSO BANCÁRIO

Telef.: (02) 7311400 Lic.º AMI 734

MUNICÍPIO DE ESPINHO
CÂMARA MUNICIPAL

Edital n.º 46/97

ROLANDO NUNES DE SOUSA, Vereador com competências Delegadas da Câmara Municipal de Espinho.

Faz público, em cumprimento com o determinado na Lei n.º 26/94 de 19 de Agosto, a relação dos subsídios concedidos por esta Câmara Municipal de Janeiro a Junho de 1997.

Beneficiário	Data da Deliberação	Montante Transferido
Assoc. Académica de Espinho	97.01.22	6.000.000,00
Assoc. Desenvolvimento do Concelho de Espinho	96.01.09	6.000.000,00
Sporting Clube de Espinho	97.01.22	21.739.300,00

E, para constar se passou este e outros de igual teor que vão ser afixados nos lugares de estilo e publicados nos jornais "Defesa de Espinho", "Maré Viva" e "Espinho Vareiro".

Espinho, 12 de Setembro de 1997.

O Vereador com Competências Delegadas
a) Rolando Nunes de Sousa

Papelaria AZUL

- LIVROS
- MATERIAL ESCOLAR
- MATERIAL DE ESCRITÓRIO
- REVISTAS
- BRINDES
- VALORES SELADOS

RUA 19, N.º 825 - TELEFONE 72 33 13 4500 ESPINHO

PRIMOR
CAFÉ - PASTELARIA

Rua 19, N.º 883 • Telefone, (02) 72 23 05 4500 ESPINHO

SOLVERDE

A segunda secção, iniciada com uma caravana turística pelo litoral em direcção a norte, com passagem pela Afurada, seguindo os veículos pela marginal do rio Douro com destino a uma cave de vinho do Porto, onde foi servido um Porto de honra e efectuado o encerramento do encontro.

Regressaram os 230 participantes a suas casas, sendo os destinos vários: Faro, Lisboa, Leiria, Fundão, Oliveira do Hospital, Marinha Grande, Coimbra, Figueira da Foz, Aveiro, Porto, Lamego, Viana do Castelo, Corunha, Valência e... Espinho.

APOIOS

A realização do "1.º VW AR Solverde" só foi possível fruto do apoio



O "ar condicionado" do VW Carocha

incondicional das seguintes entidades: Solverde, Garagem de Arrifana, Companhia de Seguros Bonança, Câmara Municipal de Espinho, Junta de Freguesia de Grijó, Polícia de Segurança Pública de Espinho, GRT4 - Guarda Nacional Republicana, Porto Vasconcelos, Engrenagem das Ideias & Cores, Electrodomésticos Coutos, Café Palácio.

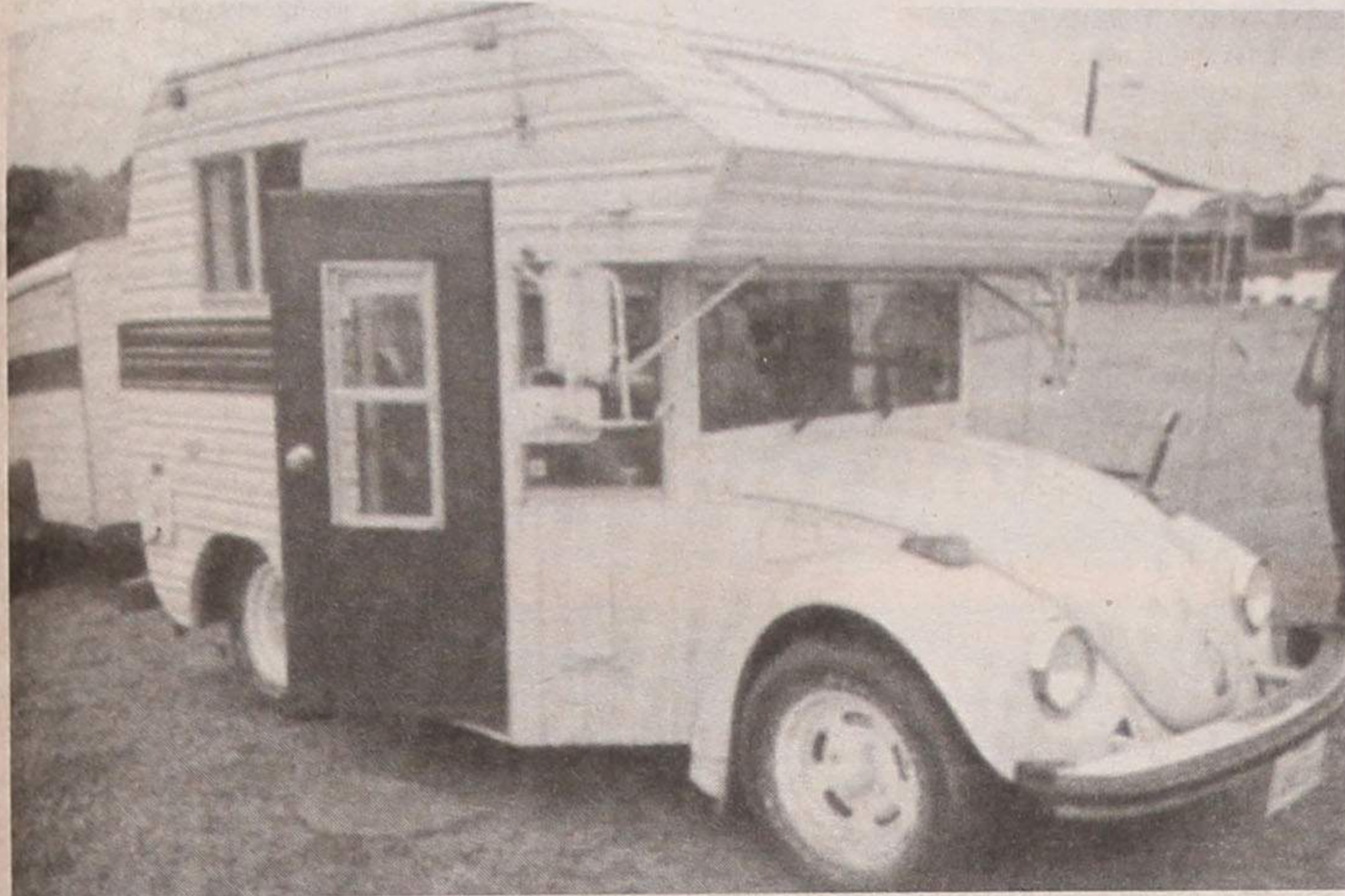

VW com a casa às costas



O tradicional "Carocha"

Mundial de Ralis

Makinen "o voador"

O finlandês da Mitsubishi, actual campeão do mundo, voltou a avencer mais um aprova do Campeonato do Mundo de Ralis, desta feita na sua terra.

O Rali da Finlândia foi imensamente compensador para Makinen que viu os seus mais directos adversários Sainz (Ford) e McRae (Subaru) desistirem, reforçando a sua liderança no campeonato.



Fórmula 1

Coulthard vence de novo

No último G.P. Monza, o inglês repetiu a vitória do 1.º G.P. na Austrália e deu à McLaren um novo alento.

Schumacker e Villeneuve, bem como a luta da Ferrari e da Williams ficou praticamente em "banho maria", aguardando-se a ponta final do campeonato, com emoção a rodos e a temperatura vai aquecer. Pena é o nosso G.P. ser em (G) Jerez.



Vasco & Valdez

Sport

Reparações e Comércio de Automóveis, Lda.

Especializado em preparação de automóveis de competição

R. da Guimbra, 131 - Anta
4500 ESPINHO - Telefone, 7312869

RIBESCAPE

Abertos também aos sábados de manhã

RUA DO LOUREIRO
Tel. 7310312 - ESPINHO
(Zona Industrial)

- GARANTIA
- PREÇO
- QUALIDADE
- RAPIDEZ
- ESTACIONAMENTO
- PESSOAL ESPECIALIZADO
- TÉCNICA



ESTAÇÃO DE SERVIÇO

Autocarros Motor Sport, Lda

Lavagem Manual 1.000\$

Lubrificação e mudanças de óleo, Serviço de Pneus,
Você merece o nosso melhor - Nós merecemos o seu automóvel
Ele vai agradecer-nos

R. Industriais, 217
S. Félix da Marinha
(Ao Monte Lírio)

☎: (02) 731 10 95
FAX: (02) 731 10 96

Ao volante - contacto

Nissan Primera 2.0 GT

• Performance e Equipamento

Por 5.595 contos a Entrepósito Comercial colocou no nosso mercado o desportivo da gama Primera. Com 150 cv de potência, um motor de 2.0 litros que dá preferência às altas rotações e regista um comportamento dinâmico em estrada digno de realçar.

A carroçaria é um 3 volumes, 4 portas com uma silhueta renovada, bastante agradável. As jantes em liga leve, o aileron traseiro sobre a tampa da bagageira, os faróis de nevoeiro e os pára-choques à cor da carroçaria conferem um ar óbrio, discreto e elegante, bem como lhe conferem o ar desportivo que pretende.

O interior é agradável e funcional, nada faltando de essencial, pois o equipamento é bastante completo e a qualidade dos materiais empregue é de boa qualidade.

O conforto é outra das referências fortes nesta viatura, tendo a ajudar uns bancos bem ao nosso gosto, uma direcção assistida precisa e uma travagem eficaz e sen-

sível com o ABS, como um bom auxílio para as situações mais apertadas.

Não gostamos das vibrações da direcção no mau piso. É muito agradável viajar num automóvel onde se disfruta do ar condicionado, um bom sistema hi-fi e um tecto de abrir eléctrico, aliados a uma boa performance do motor, conjugando todas as aptidões familiares em termos de conforto e espaço.

O Nissan Primera não passa despercebido a todos o que neste segmento gostam de um automóvel onde os índices qualitativos são acima da média.

Os nossos agradecimentos à Entrepósito Comercial pelo prazer que nos proporcionou, ao testar este excelente Primera 2.0 GT.

Paulo Resende

GARANTIAS

Mecânica

3 anos/100 mil km

Anti-corrosão

estrutural **6 anos**

Anti-corrosão

superficial **3 anos**



• TÉCNICA

Motor	4 cil. em linha
Transmissão	Dianteira, 5 veloc.
Travões dianteiros/traseiros	Discos/discos
Comprimento/largura/altura	4,43/1,71/1,41 m
Peso	1253 kg
Capacidade da bagageira	490 l
Depósito de combustível	60 l
Aceleração 0-100 km/h	8,8s
Consumos 90/120/cidade	6,4/-/10,9 l/100 km

• EQUIPAMENTO

Série

- ABS
- Fecho centralizado
- Vidros eléctricos
- Retrovisores eléctricos
- Tecto de abrir eléctrico
- Computador bordo
- Direcção assistida

- Faróis de nevoeiro
- Jantes liga leve
- Ar condicionado
- Air-bag duplo

Opções

- Estofos em couro 205 c.

Todo-o-Terreno

Rali TT Esporão Vindimas

O regresso de Carlos Sousa

Longo foi o jejum de Carlos Sousa, neste regresso às vitórias absolutas que distam a 1995. O piloto oficial da Mitsubishi e vencedor da categoria T1 do último Dakar, apesar duma prova com um incício algo assustador, contou com o abandono do líder incontestado da prova desde o seu início, o veterano Santinho Mendes.

Esta foi a sexta prova do Campeonato Nacional realizada no alentejo na bonita zona de Reguengos de Monsaraz, numa organização da

Sociedade Artística local, numa extensão de aproximadamente 300 km que viriam a ser cumpridos pelo seu vencedor num tempo superior a 4 horas onde o principal adversário foi uma vez mais o pó. O piloto espinhense Vasco Pedro, contou mais um abandono por avaria mecânica numa época para esquecer, depois duma promissora temporada que culminou com o título de vice-campeão na categoria T1. Resta-nos aguardar que as duas últimas provas decorram da melhor

forma com resultados condizentes com o valor do Vasco.

Quanto ao campeonato tudo está por definir, embora José Rodrigues no seu Toyota a diesel e líder do Agrupamento T2 seja o principal candidato ao título face à época irregular dos favoritos com estruturas e carros superiores, mas o automobilismo tem destas coisas.

A próxima prova é o Raid Segrafredo Zanetti a disputar na zona da Guarda no primeiro fim de semana de Outubro.



Vasco Pedro/Nissan Terrano T1 - O piloto espinhense voltou a não ser feliz, acabando por desistir

Edmundo Duarte:

"A família espinhense tem de se unir"

Manuel Proença

Um mau início, mas um final feliz, é aquilo que o treinador do Sporting de Espinho, Edmundo Duarte prevê para o caminho que a sua equipa vem a percorrer no Campeonato Nacional da Divisão de Honra. Falta aos jogadores tranquilidade para que os resultados venham a aparecer e de forma a que eles possam explicar todo o bom futebol que sabem praticar.

O treinador dos "tigres"



diz estar preocupado com o mau início do campeonato, mas garante que a situação não é alarmante.

O técnico espinhense não tem "papas na língua" e diz aquilo que sente: A verdade é que não temos sido apoiados pela nossa massa associativa. A nossa equipa precisava de um grande apoio que, neste momento, escapou-se e fugiu! Porém, Edmundo Duarte acredita que, no domingo, no encontro com o Maia no Estádio Comendador Manuel de Oliveira Violas, as pessoas vão por a mão na consciência e vão verificar que é muito importante esta ajuda de todos.

É necessário que a família espinhense se una o mais rapidamente possível, para bem de todos nós e, muito especialmente, do clube.

Segundo o técnico da turma da Costa Verde, aquilo que se está a passar — o mau começo do Campeonato — é futebol. E explica:

A equipa ainda não se encontrou em termos de conseguir resultados. Ainda não conseguimos uma vitória e em três jornadas temos apenas um ponto, o que é preocupante, mas não constitui nenhum dramatismo. E exemplifica: O Salgueiros, na época passada, nas primeiras quatro jornadas não ganhou e quase acabou por alcançar a Europa.

É, de facto, um mau começo. Mas espero que o ditado se preconize: "mau início, bom fim".

Para Edmundo Duarte, o

que está a acontecer no Sporting de Espinho não constitui nenhuma situação anormal. A nossa equipa é muito nova — justificou.

Os jogadores acreditam que têm potencialidades — prossegue o técnico. O começo do Campeonato deu-nos um calendário extremamente complicado. Calhou-nos dois super-candidatos, o Felgueiras e o Gil Vicente, e um "derby" em casa muito complicado, como são todos os jogos que envolvem equipas da mesma região e rivais. No entanto, acredito que a estabilidade vai aparecer. Todos acreditamos que a reviravolta, em termos de resultados e, em alguns aspectos, em termos exibicionais, vai surgir. Temos trabalhado muito bem, a todos os níveis, semana a semana. Esperemos que isso aconteça o mais rapidamente possível.

Edmundo Duarte garante que todos nós temos a consciência tranquila por termos feito tudo em prol do Sporting de Espinho. As coisas não têm saído bem porque, ainda não temos a tranquilidade necessária, nem a confiança precisa. Tudo isto irá surgir com um bom resultado e esperemos que isso aconteça no domingo.

E prossegue:

Tivemos um início bom com o Felgueiras. A nossa equipa jogou bem, praticou um bom futebol e teve momentos de grande capacidade em termos técnicos e táticos. Perdemos com alguma infelicidade e não tivemos a sorte do jogo. Com o Feirense, a nossa equipa acusou a responsabilidade de realizar o primeiro jogo no nosso Estádio. Foi um "derby" e a nossa equipa não correspondeu técnica e taticamente,

estando aquém das suas reais potencialidades. É o tal jogo que acontece uma vez durante uma época, onde as coisas não correm bem e sentimo-nos insatisfeitos. Em Barcelos, entramos receosos. O Gil Vicente pressionou-nos e a equipa não conseguiu desbloquear-se. No entanto, depois de sofrermos o golo ainda jogamos e criamos uma situação de chegar ao empate, para além de termos falhado uma grande penalidade. Penso que o momento crucial neste encontro foi precisamente esse, o do penalti e a não concretização do golo. Na minha perspectiva o facto de o árbitro não ter mostrado o cartão vermelho ao guarda redes do Gil Vicente, por ser o autor da grande penalidade, também foi determinante. Na segunda parte, não jogando mal, tendo até bons apontamentos em termos técnicos e o controlo do jogo já que o Gil Vicente marcou dois golos em apenas três minutos, e de bola parada! Isto, que no futebol já não pode acontecer, traumatizou a equipa, retirando-lhe todas as capacidades de poder encetar a reviravolta no resultado. Fomos mais dominadores e tivemos durante mais tempo a posse de bola, no entanto, não fomos objectivos e não procuramos a baliza adversária. A diferença não foi grande entre os dois conjuntos e, de forma nenhuma, se justificava um resultado daqueles! Aconteceu aquilo que não esperávamos e que no futebol costuma acontecer.

"Os jogadores têm de assumir o seu valor"

Segundo o técnico dos "tigres", após o encontro com o



Gil Vicente, houve uma conversa onde todos dialogaram por forma a descobirmos o problema. A verdade é que existe uma falta de confiança. São ciclos que surgem. No ano passado isto já aconteceu.

Não quer dizer que trazem a malapata do ano passado?!

Espero que consigamos dar a volta por cima o mais rapidamente possível. Os jogadores acreditam e todos acreditamos, equipa técnica e direcção. Temos de resolver os nossos problemas em família, dentro próprio grupo de trabalho. O Fernando Gomes dizia que quando esteve no Gil Vicente e subiu de divisão, a sua equipa perdeu as três primeiras jornadas. É preciso que os jogadores assumam, de uma vez por todas, que têm valor; que acreditem nas suas potencialidades por forma a conseguirem tranquilidade para produzirem o futebol de que são capazes. Quando isso acontecer, estaremos no caminho do bom Campeonato.

A procissão ainda vai no adro!... Ainda há muitos pontos em disputa e as classificações ainda não estão definidas. É uma prova extremamente competitiva. Na segunda divisão tudo pode acontecer! Equipas que agora estão no topo, poderão, mais tarde, viver momentos aflitivos. Portanto, todas as equipas são candidatas nas primeiras jornadas.

Tem sentido que o Sporting de Espinho é um inimigo a abater por ser, pelo seu historial, um candidato à subida de divisão?

Tenho sentido isso. Tem sido alvo de uma grande atenção. O Sporting de Espinho, na Divisão de Honra, é uma equipa grande e que habitualmente joga para subir. O que não acontece este ano, ao contrário daquilo que as pessoas pensam. Julgam que estamos a fazer "bluf"! A verdade é que a direcção baixou um orçamento por dificuldades económicas e financeiras.

(Continua na pág. seguinte)



TELE-ROCHA

MÓVEIS — ELECTRODOMÉSTICOS - HI-FI - CANDEEIROS - COZINHAS POR MEDIDA

ASSISTÊNCIA OFICIAL DOS ESQUENTADORES VULCANO E JUNKERS

Em gás • Montagens • Distribuição com Contadores e Garrafas

Exposição: Avenida 24, 771 - Telef. 721612 - Espinho

Gás: Rua 31, 469 - Espinho - Telef. 720325 - Fax 7310436

"Os jogadores sentem que estão num grande clube"

(Continuado da pág. anterior)

ras, naturais e próprias de uma descida de divisão. Tivemos de contratar 15 jogadores e de ir buscar gente às divisões inferiores, dentro de uma perspectiva muito minha, mas também dentro de parâmetros económico-financeiros exigíveis. Estamos, deste modo, a construir uma equipa para um trabalho a médio e longo prazos. Vamos tentar criar uma estabilidade em termos de plantel para que nos próximos anos o clube não necessite de fazer aquilo que fez este ano, ou seja, de empreender alterações profundas. Que nestes próximos anos possa ter uma equipa que garanta estabilidade e um gasto reduzido. É este o propósito da direcção e equipa técnica desde o início. Os adversários não compreendem e não aceitam isto. Pensam que o Sporting de Espinho está a fazer "bluf"! Por isso há uma forte determinação quando defrontam o nosso clube. Isso também tem confundido esta gente nova que chegou ao clube. Os jovens jogadores sentem que estão num grande clube e sentem a responsabilidade de lhes ser atribuído o "título" de candidatos.

O grupo de trabalho acredita que vamos fazer um bom Campeonato e que vamos provar a muito boa gente que somos uma equipa grande na Divisão de Honra com as limitações próprias e naturais do realismo com que encaramos esta época.

Para além da reviravolta, o que espera deste próximo encontro com o Maia?

Espero ganhá-lo. Espero que a equipa faça um

bom jogo e que as coisas corram bem em termos de futebol jogado, para se relançar por forma a obter uma maior tranquilidade. No futebol, o grande "doping" são os golos e os resultados positivos. Se ganharmos no domingo, esse será o grande "doping".

"Com o Feirense o público não nos ajudou"

As festas em honra de Nossa Senhora da Ajuda trazem a Espinho muita gente, mas levam muito pouca gente ao futebol. Não teme a falta de apoio do público espinhense para o encontro de domingo?

Sou muito contundente e frontal. Digo aquilo que sinto e não sou de hipocrisias e de frases fáceis e agradáveis às pessoas. A verdade é que não temos sido apoiados. A nossa equipa precisava de um grande apoio que, neste momento, escapou-se e fugiu! Em Barcelos, num jogo, de certa forma grande, o Sporting de Espinho não tinha ninguém a apoiá-lo. Um clube e uma equipa necessitam de um carinho muito grande e do tal 12º jogador. Vimos um grande entusiasmo na massa associativa do Gil Vicente, com muita festa. Conosco isso não tem acontecido. Já no encontro que realizamos no nosso Estádio, com o Feirense, o público não nos ajudou. Em Felgueiras, também estivemos sós e desamparados.

E acrescenta:

Tenho consciência de que a equipa tem de produzir e ganhar para criar entusiasmo. Esta equipa não



tem culpa daquilo que aconteceu na época passada! E não tem culpa do momento traumatizante da massa associativa do Sporting de Espinho. Espero e é meu ardente desejo, que se congregue à volta deste grupo de trabalho um forte apoio.

Está a contar com esse apoio no domingo?

Estou. Acredito que as pessoas vão por a mão na

consciência e vão verificar que é muito importante esta ajuda de todos os espinhenses. Nós vamos tentar puxar por essa massa associativa e procurar que ela venha ao nosso encontro, produzindo bom futebol e ganhando os jogos. Mas é necessário que a família espinhense se una o mais rapidamente possível, para bem de todos nós e, muito especialmente, do clube.

Maré de

O Sporting Clube de Espinho, após a terceira jornada, soma, apenas, um ponto, resultante de um empate no Estádio Comendador Manuel de Oliveira Violas, em Espinho.

Se no primeiro encontro do Campeonato, os "tigres" deram muito boas indicações, com perspectivas de melhoras para os jogos seguintes, nestes dois últimos nada se viu.

Em Barcelos, "amealham" mais uma derrota, fruto de falta de concentração ou do tal entrosamento de que tanto se fala. Falharam uma grande penalidade, quando tiveram a oportunidade de restabelecer o empate, depois de terem sofrido um tento de uma forma invulgar e esquisita... e, é certo que estão, após três jornadas, na penúltima posição da tabela classificativa.

Certo é, também, que Edmundo Duarte não pôde contar para este encontro com Tozé, o que lhe acabou por retirar grande parte da velocidade ao ataque. No entanto, a linha avançada

continuou muito pouco esclarecida, sem grandes soluções para chegar ao golo.

Por outro lado, nesta partida, em particular, o Gil Vicente demonstrou grande determinação e vontade em obter uma vitória, por forma a poder confirmar que, desde já, é um dos grandes candidatos à subida de divisão. O Espinho, por sua vez, sem grandes responsabilidades impostas pelos seus dirigentes em início de campeonato, ou seja, sem a obrigação de subir de divisão, mas sim trabalhar com vista a uma subida na próxima temporada, veio confirmar esta intenção.

Em Barcelos, os gilistas mostraram desde logo a vontade de poder alcançar um golo o mais cedo possível. As suas iniciativas de ataque começaram, desinibidamente logo desde o início do jogo. Lim, Tozé e Casquilha formaram uma tripla que criou verdadeiras dores de cabeça à defensiva espinhense. A linha avançada da turma comandada por Henrique Nunes exercia uma grande pres-

Divisão de Honra

Lamas venceu em Torres Vedras

Com a vitória que obteve frente ao Sporting de Espinho, o Gil Vicente passou a ocupar a primeira posição da tabela classificativa da Divisão de Honra, com os mesmos sete pontos

que o Penafiel. A surpreendente vitória foi, precisamente, a da turma penafielense, em Santa Maria da Feira, frente ao Feirense, por 1-3.

O Académico de Viseu construiu o resultado mais

volumoso, ao bater o Moreirense, por 4-1.

O União de Lamas, de Amândio Barreiras, foi ao Torreense vencer por 1-0, o que, só por si, constituiu um excelente resultado.

Futebol juvenil goleou adversários

A equipa de juniores B do Sporting de Espinho, iniciou de forma brilhante o Campeonato Nacional daquela categoria, integrado na série B, ao bater o Feirense, em Santa Maria da Feira, por 4-2.

Os pupilos de Gil Costa, á semelhança da época passada, continuam a dar mostras de que dispõem de um excelente lote de jogadores e, o primeiro resultado está para prová-lo.

Os "tigres" estão, deste modo, em primeiro lugar na tabela classificativa, com os mesmos pontos que o Boavista, estação, Mangualde e Guarda, que também venceram os respectivos jogos.

No próximo domingo, a turma espinhense defrontará o Boavista, no parque de jogos do Sporting Clube de Espinho, em Silvalde, às 11 horas.

Entretanto, a equipa de juniores A dos "tigres" venceu, em Paços de Brandão, a turma local por 5-0 e irá jogar no sábado, às 17 horas, com a equipa do Arouca, em encontro que terá lugar, no parque desportivo do Sporting Clube de Espinho, em Silvalde.

CAPITEL IMOBILIÁRIA

Telefone 731 14 00

ESTAGIÁRIOS

Engenharia de Produção e/ou Gestão Industrial

Somos uma média empresa do sector dos plásticos da área de S. João da Madeira, que tem vindo a passar por uma reorganização interna e modernização, a par de um sólido crescimento.

Na sequência deste envolvimento, pretendemos admitir como estagiários dois LICENCIADOS OU BACHARÉIS EM ENGENHARIA DE PRODUÇÃO E/OU GESTÃO INDUSTRIAL.

Resposta ao anúncio n.º 7624 deste jornal, acompanhada de Carta e Curriculum Vitae.

Resultados

Alverca-Estoril	1-1
Beira-Mar-U. Madeira ..	0-2
Ac. Viseu-Moreirense ...	4-1
Torreense-U. Lamas	0-1
Aves-Nacional	2-0
Maia-U. Leiria	2-2
G. Vicente-Espinho	3-0
Feirense-Penafiel	1-3
P. Ferreira-Felgueiras	0-0

Próxima Jornada

Estoril-P. Ferreira
U. Madeira-Alverca
Moreirense-Beira-Mar
U. Lamas-Ac. Viseu
Nacional-Torreense
U. Leiria-Aves
Espinho-Maia
Penafiel-G. Vicente
Felgueiras-Feirense

Classificação

	J	V	E	D	M-S	P
G. Vicente	3	2	1	0	5-0	7
Penafiel	3	2	1	0	7-4	7
Ac. Viseu	3	2	0	1	6-3	6
U. Lamas	3	2	0	1	5-3	6
U. Madeira	3	2	0	1	4-2	6
Moreirense	3	2	0	1	3-4	6
Maia	3	1	2	0	6-3	5
Alverca	3	1	2	0	3-2	5
Felgueiras	3	1	1	1	4-4	4
U. Leiria	3	0	3	0	4-4	3
Torreense	3	1	0	2	1-2	3
Aves	3	1	0	2	2-5	3
P. Ferreira	3	0	2	1	2-3	2
Feirense	3	0	2	1	4-6	2
Beira Mar	3	0	2	1	1-3	2
Estoril	3	0	2	1	2-3	2
Espinho	3	0	1	2	2-6	1
Nacional	3	0	1	2	1-5	1

Marcadores

Carlos Freitas (Penafiel)	3
Lim (Gil Vicente)	3
Tavares (U. Lamas)	2
Moura (Penafiel)	2
Pedro Santos (Feirense)	2
RUI SÉRGIO (Espinho)	1
MIGUEL BRUNO (Espinho)	1
Armando (Feirense)	1
Armando (Moreirense)	1
Beto (Felgueiras)	1
Calila (Felgueiras)	1
Casquilha (G. Vicente)	1
Edgar (Maia)	1
J. Jorge (P. Ferreira)	1
João Manuel (Leiria)	1
José Silva (Torreense)	1
Luís (Feirense)	1

Na Praia Atlântico, em Valadares

Grandes "estrelas" no "Mun

Manuel Proença

O Campeonato Mundial de Surf - RTP Boundi Pro, teve início ontem, na Praia Atlântico, em Valadares. A apresentação da prova foi feita na sexta feira passada, de uma forma muito original, com um passeio pelo Rio Douro numa embarcação, e contou com a presença dos vereadores da Câmara Municipal de Gaia, do Turismo e Ambiente, Lício Correia, e do desporto, Barbosa Ribeiro, entre outras individualidades convidadas, nomeadamente os representantes dos patrocinadores do evento.

Trata-se de uma iniciativa da Miramar - Organizações Desportivas e do Surfing Club de Miramar, que conta, entre outros com os apoios da Câmara Municipal de Vila Nova de Gaia e da concessionária do jogo em Espinho, Solverde.

O evento, para além da

prova desportiva que reunirá os melhores atletas do mundo, contará com uma série de iniciativas paralelas, de índole cultural e lúdica, entre as quais se contam vários concertos, nomeadamente com os grupos "Tsé-Tsé", "Lego-land", "Los Duendes de la Salsa e um grande concerto com os "Santos & Pecadores" e "Flood", um "show" de moda com Sofia Aparício, Paula Paracho e outros; um ciclo de cinema do mar, dedicado á vida e obra de Jacques Yves Costeau; actividades radicais; um encontro de motards; largada de paraquedistas; e a passagem da Concentração Ibérica de VW Refrigerados a Ar/Solverde 97; uma Feira de Actividades e Comércio do Desporto.

Esta realização contará com uma super-estrutura de apoio com 1500 metros quadrados, com bares de apoio, um palco e uma *passarelle*.

O "prize money" perfaz um total de 72.500 dólares, contando-se com as presenças da norte-americana, Lisa Andresen, a australiana Pauline Men-

português, natural de Esporiz, Bruno Rodrigues, entre outros.

Segundo o responsável pela organização deste evento, Joaquim Granja,



Joaquim Granja

czar e Neridah Falconer, a vedeta portuguesa, Patrícia Lopes entre outras. Na prova masculina deverão estar presentes o norte-americano Pet O'Coner, o brasileiro Rob Machado, Jójó Olivença, René Rocha, Guilherme Herdy, o

esta é a nossa quinta prova em Vila Nova de Gaia, embora este projecto tenha começado em Espinho em 1991. No início - explicou - estávamos com algumas dificuldades na compreensão do que é um projecto daque-

la envergadura, o então, denominado, Solverde 91. Conseguimos dar um grande salto e, passados estes anos todos, temos uma das maiores estruturas montadas na Europa, em circuitos mundiais. Tudo isto, não nos podemos esquecer, foi fruto do êxito que alcançamos em 1991, porque tivemos excelentes ondas e uma estrutura muito boa. A afluência das pessoas de Espinho também foi muito grande. Quem sabe, um destes anos este projecto pode voltar a Espinho!

Para o responsável pela organização da prova, esta não foi para Espinho, embora estivesse, de início, prevista essa hipótese, porque houve uma coincidência de datas com as festas a Nossa Senhora da Ajuda. Como é evidente, se ambas as realizações se desenrolam na orla marítima, não são compatíveis. Sendo as-

sim, tivemos de optar por Vila Nova de Gaia.

E explicou:

A Federação Mundial de Surf impôs uma data, 21 de Setembro e, como tal, tive de informar a presidência da Câmara Municipal de Espinho de que estes dois eventos não eram compatíveis e que ia o retirar de Espinho e passá-lo para Gaia.

Segundo Joaquim Granja, a realização envolve uma área de 5.000 metros quadrados e cerca de 60 mil contos. Temos, pela primeira vez, um circuito feminino, o que irá totalizar cerca de 200 atletas. A Praia Atlântico tem a particularidade de ser um bocado parecida com as praias da Ericeira. No entanto, o tipo de rocha é diferente. Temos um fundo de rocha, com ondulação constante, ao contrário de muitas praias que têm um fundo de areia, como

 **Montagem de escapes**
OFICINA DE REPARAÇÕES, LDA.
 **SISTEMAS DE ESCAPES**
Auto Esperança de Espinho
Rua 26 N.º 1038 — Telef. 72 28 62 — 4500 ESPINHO

Precisa-se
VENDEDORES/AS
Com carta de condução e experiência para mercado de Arredores de Espinho, Gaia, Ovar e Aveiro.
Carta ao n.º 7368.

LUSOTUFO **TAPETES**
CARPETES
ALCATIFAS
Telefones Geral: 751760
Contabil.: 751894 • Exportação: 751860 • Encomendas: 751911
Telex: 22243 ROLAS P • Fax: 751164 CORTEGAÇA

IMO 24
SOC. DE MEDIAÇÃO IMOBILIÁRIA DE ESPINHO, LDA.
Lic.º 1602-AMI
FINANCIAMENTO A 100% - SINALA COMBINAR
ESPINHO
T2 Fogão de sala, excelentes áreas c/ muitos arrumos 19.500 c.
T3 Duplex 3+2 quartos, 3 WC, 2 fogões de sala, nascente/poente, c/ muitos arrumos, impecavelmente c/ novo, prédio c/ apenas 4 anos 25.000 c.
ALUGA-SE
LOJA Espinho 130.000\$00
MORADIA ARCOZELO c/ cave e r/c, grande jardim 130.000\$00
Av.º 24 n.º 1019 - 2.º F.º - 4500 ESPINHO • TELEFONES 7313829/7314904 ou 0931.295843
PROCURE-NOS, TEMOS SEMPRE A SOLUÇÃO CERTA PARA CADA CASO.

T1
38 c. MÊS
RÉPLICA (ESPINHO) Lic. AMI 1326 Tel. 731 32 63 (ang. n.º 87523)

ESPECIALIDADE EM CAFÉS
FÁBRICA DE TORREFAÇÃO PRÓPRIA
GRANDE SORTIDO DE BÉBIDAS NACIONAIS E ESTRANGEIRAS
CASA ALVES RIBEIRO
VALDEMAR NEVES ALVES RIBEIRO
RUA 19 N.º 294 - TEL. 720075 - APARTADO 128 - 4502 ESPINHO

AS **ALCIDES SOARES**
Mediador Oficial de Seguros
ANÁLISE, PREVENÇÃO E GESTÃO DE RISCOS
SEGUROS PESSOAIS
COMERCIAIS E INDUSTRIAIS
SOLUÇÕES FINANCEIRAS **B.P.N. CARFIN**
Rua 32 N.º 700 - Telefone, 733 00 70 - 4500 ESPINHO

Mundial de Surf

de Espinho. Temos um areal curto, mas todo o empenho da Câmara de Gaia, que este ano caprichou, levou a que todo o sector de apoio trouxesse uma mais valia para que a praia esteja um brinquinho. Estamos a contar com a presença de cerca de 30.000 pessoas, mercê de toda a actividade paralela que estamos a desenvolver.

E concluiu, deixando um agradecimento mui-

to especial à Câmara Municipal de Vila Nova de Gaia, à Solverde e a todas as empresas que nos apoiaram.

Patrícia Lopes:
"Apresentação original"

Patrícia Lopes é a única surfista portuguesa que participa no Circuito Mundial. Como tal, foi convidada a entrar directamente na prova sem necessitar de passar pelo "qualifying".

Para a atleta é a primeira vez que é realizado um campeonato Mundial Feminino em Portugal depois daquele que decorreu na Ericeira há muitos anos atrás. Para mim, como corro o Circuito, é muito importante. Em Portugal fui convidada e, por isso, entrei directamente para uma fase mais adiantada. Isto é muito importante para a modalidade em Portugal e para a evolução do surf feminino.

Sente-se à vontade no Norte?

Sinto-me muito bem e já conheço bem a onda.

O que espera deste Campeonato?

Em termos de classificação é sempre muito difícil fazer-se uma previsão porque as adversárias são muito boas. Se tiver sorte de apanhar boas ondas acho que conseguirei um bom resultado.

RTP Buondi
WQS PRO

Mundial de Surf
Masculino & Feminino
7 a 21 de Setembro '97
Praia Atlântico Vila Nova de Gaia Portugal

O que pensa da organização da prova?

Vai ser uma coisa enorme e o surf terá um grande impacto. Tem ar de ser uma coisa muito grande.

Que comparação pode estabelecer com as provas em que participou?

Nunca tive uma apresentação do Campeonato como esta e tão original.

Bruno Rodrigues:
"Estou ao pé de casa"

Para o surfista de Esmeriz Bruno Rodrigues, que foi convidado pela organização a entrar na prova sem passar pelo "quali-

fyng" esta realização foi conseguida com um grande mérito da Miramar Organizações Desportivas em conjunto com a Câmara de Gaia e com o Surfing Club de Miramar, o facto de ter conseguido realizar uma prova desta dimensão e de trazê-la para as praias de Vila Nova de Gaia. Temos aqui condições excelentes para a prática do surf. Desde sempre os grandes eventos têm sido promovidos e realizados nas praias do Sul, nomeadamente na Ericeira e Praia Grande.

Como homem do Norte, Bruno Rodrigues diz que está bastante satisfeito por se realizar aqui e, ainda

mais, por ter sido convidado a entrar na prova com o estatuto de "wild card", o que me dá acesso a uma fase antes dos oitávos-de-final.

E prosseguiu:

Para mim é muito importante estar a competir no Norte porque tenho os meus amigos que vêm dar-me uma força enquanto estou em competição. Estou ao pé de casa. A prova está organizada a cem por cento em relação às provas que se realizam lá fora. Já estive em campeonatos teoricamente de maior importância que não tiveram uma estrutura tão grande como esta. Acho que vai ser uma grande festa.

O programa de actividades paralelas

Até ao dia 21 - Ciclo de Cinema do Mar, nas salas de cinema do Gaiashopping; Feira de Actividades e Comércio do Desporto, na Praia Atlântico, em Valadares.

Dia 18 - Às 23 horas, "show" de moda com manequins de "top" nacional (Sofia Aparício, Paula Parracho, entre outros), na Praia Atlântico, em Valadares.

Dia 19 - Às 14 horas, "House Beach Party"; às 17 horas, visita às caves de Vinho do Porto.

Dia 20 - Terceiro Encontro de Motards V.N. Gaia, às 13 horas, no Parque de Campismo da Madalena; às 19h30, chegada dos motards ao "Mundial de Surf"; às 24 horas, grande concerto com Santos & Pecadores, "Flood" e outras bandas; às 4 horas, Mega pequeno Almoço.

Dia 21 - Entrega de Prémios do "Mundial de Surf"; Concentração Ibérica de VW Refrigerados a Ar/Solverde 97; às 13 horas, concentração de motards; largada de pára-quedistas; grande festa de encerramento do Festival Radical de Vila Nova de Gaia.

CLÍNICA DE MEDICINA DENTÁRIA

Acordos com : PSP, ACASA, CGD, EDP, SAMS, PHILIPS

Dr. Jorge Pacheco

ORTOPANTOMOGRAFIA, TELERRADIOGRAFIA, IMPLANTOLOGIA, ORTODONTIA (fixa e removível), PRÓTESE (fixa e removível)

Rua 8 n.º 381-1.º • 4500 ESPINHO • Telef. 722718

Gabinete de Radiologia de Espinho

DR. JORGE NUNES DE MATOS
DR.ª MARIA DO CARMO VASCONCELOS
Médicos especialistas — Raios X — Ecografia - Mamografia

Acordos com: ADSE, SAMS, PORTUGAL TELECOM, PSP, GNR, CGD, ACASA, MINIST. JUSTIÇA, CTT e SNS

Consultório: Rua 20 n.º 1436 r/c Dt.º • Telef. e Fax 721975 - 7314650
Horário: das 09h00 às 12h00 e das 14h00 às 19h00

VENDE-SE

S. FÉLIX DA MARINHA

T2+1 - Proc. 20005 - Pavimentos em madeira, parabólica, vídeo porteiro, fogão de sala, lavandaria, lugar de garagem. Preço. 16.500 cts.

AGUDA

T1, T1+1 e T2, p/ Dezembro 97. Rede de gás, parquet, vídeo porteiro, móveis de cozinha. Preços desde 10.500 cts.

ACOZELO

T1, T2, T3, T4 desde 12.000 cts. Rede de gás, vídeo porteiro, porta de garagem c/ comando, móveis

de cozinha, porta de segurança, aquecimento central, garagem individual.

S. PAIO DE OLEIROS

T2 + 1 usado - Proc. 20011. Pavimentos em madeira, parabólica, fogão de sala, garagem individual. Preço 14.500 cts.

- Terreno p/ construção em altura e p/ moradias
- Lojas e escritórios p/ venda ou aluguer
- Trespases - todo o tipo de negócios
- Tratamos toda a documentação - seguros.

RETRATOS DE ARTE

Foto Artis

VEJA E ADMIRE
A ARTE E BELEZA
DA FOTOGRAFIA

Rua 19, N.º 287 — Telef. 72 23 87 — ESPINHO

NÃO ALUGUE. COMPRE!

T1 0% ent. - 36 cts./mês	T1+1 0% ent. - 48 cts./mês
T2 0% ent. - 53 cts./mês	T2+1 0% ent. - 56 cts./mês
T3 0% ent. - 55 cts./mês	Moradia 0% ent. - 60 cts./mês

MARQUE VISITA 056 - 75 49 34

HABIESPINHO IMOBILIÁRIA
Rua 23, N.º 855 - 4500 ESPINHO
Telefones: 7311223 - 7311219 - Fax 7311186

† Carlos Alberto Ferreira Carvalho

Missa do 2.º Aniversário

Sua esposa, filhos, noras e netos vêm, por este meio, comunicar que será celebrada missa por alma do saudoso extinto, dia 21, domingo, pelas 19 horas, na Igreja Matriz de Espinho. Agradecem desde já a quem comparecer.



† João Paulo Fernandes de Oliveira

9.º Ano de Eterna Saudade

Seus pais e irmão participam que será celebrada missa pelo seu eterno descanso, dia 21, domingo, pelas 19 horas, na Igreja Matriz de Espinho. Agradecem desde já a todas as pessoas que assistirem a este acto religioso.



† Maria Alves Pinto

(V.ª de Alberto Fernandes Padrão)

Missa do 6.º Aniversário

Sua filha, genro, netos e bisnetos vêm, por este meio, comunicar que será celebrada missa, por sua alma, dia 25, quinta-feira, pelas 19 horas, na Igreja Matriz de Espinho. Desde já agradecem a todas as pessoas que comparecerem a esta acto religioso.



Maria Pereira Leal

(ex-funcionária da Fosforeira)

Agradecimento e Missa do 7.º Dia



Seus filhos, noras, genro, netos e demais família, muito sensibilizados e reconhecidamente vêm, agradecer às pessoas que tomaram parte no funeral ou que de outro modo se associaram à sua dor e participar que, sábado, dia 20, pelas 19 horas, se celebra missa do 7.º dia, na Igreja Matriz de Espinho. Desde já agradecem a quantos participarem na Santa Eucaristia.

Espinho, 18 de Setembro de 1997

Maria Teresa Leal Félix Dias
Manuel Alberto Leal Félix
Carminda Leal Félix
Celeste Félix
Ana Pinho Félix
Justino Pereira

Funerária N.º Sr.ª D'Ajuda - Sancebas & Luís Alves
Rua 20 N.º 887 - Espinho - Telef. 72 51 29

EMPRESA IMOBILIÁRIA SAUDINENSE, S.A.

CONSERVATÓRIA DO REGISTO COMERCIAL DE ESPINHO

N.º de Matrícula 01270/970822

N.º de Identificação de Pessoa Colectiva:

N.º de Inscrição: 01

N.º e Data da Apresentação: Ap. 19/970822

Rosa Paula da Silva Maia, 2.ª Ajudante da Conservatória do Registo Comercial de Espinho, CERTIFICO que foi constituída a sociedade anónima que se rege pelos seguintes estatutos:

Primeiro: A sociedade adopta a denominação de Empresa Imobiliária Saudinense, S.A. e tem a sua sede na cidade de Espinho, à Rua 8 n.º 381- 2.º Dt.º.

Segundo: O seu objecto é o seguinte: construção, compra e venda de prédios urbanos e rústicos, arrendamentos, administração de propriedades, realização de loteamentos e urbanizações.

Terceiro: O capital social é de cinco milhões de escudos, representado e dividido em quinhentas acções ao portador, do valor nominal de dez mil escudos cada, integralmente subscrito e realizado em dinheiro.

Quarto: A sociedade poderá adquirir e alienar acções próprias nos termos e com os limites previstos pelos artigos 316 a 325, do Código das Sociedades Comerciais.

Quinto: A gestão dos negócios sociais e a representação da sociedade, em juízo e fora dele, competem a um administrador único, eleito pela assembleia geral por um período de quatro anos, podendo dispensá-lo da prestação de caução.

Sexto: Ao administrador único competem os mais amplos poderes de gerência dos negócios sociais, podendo designadamente praticar quaisquer actos de aquisição, disposição ou oneração de bens imóveis ou vendas e de concessão ou obtenção de empréstimos.

Sétimo: A sociedade obriga-se pela simples assinatura do

administrador único ou pela de um mandatário, que actuará no âmbito dos poderes conferidos.

Oitavo: A fiscalização da sociedade compete a um fiscal único, eleito pela assembleia geral, por um período de quatro anos. As assembleias gerais serão convocadas nos termos regulamentares, e a cada cem acções corresponderá um voto.

Nono: A mesa da assembleia geral será constituída por um presidente e um secretário, por ela eleitos por um período de quatro anos, de entre accionistas ou pessoas estranhas à sociedade.

Décimo: (transitório). Para o quadriénio de mil novecentos e noventa e seis a dois mil, ficam designados: administrador único, o referido Júlio António da Fonte; e para fiscal único Dr. José Alberto Gomes Neto, e na sua falta ou impedimento António Afonso da Silva Carvalho. O administrador único fica expressamente autorizado a levantar a quantia relativa a cem por cento do capital social depositada na respectiva instituição de crédito, para, com vista à constituição da sociedade e início de actividades, e bem assim à aquisição de bens, trespasses e contratos de arrendamento, que a sociedade assume inteiramente, prover aos respectivos pagamentos.

Está conforme. Contém 4 folhas.

Conservatória do Registo Comercial.

Espinho, 05 de Setembro de 1997.

A Ajudante

a) Rosa Paula da Silva Maia

† Evangelina Rodrigues

Missa de 2.º Aniversário

A família vem, por este meio, participar às pessoas de suas relações e amizade que, sábado, dia 20, pelas 19 horas, se celebra missa por sua alma, na Igreja Matriz de Espinho.

Desde já agradece a quantos participarem na Santa Eucaristia.

Espinho, 18 de Setembro de 1997



Funerária N.º Sr.ª D'Ajuda - Sancebas & Luís Alves
Rua 20 N.º 887 - Espinho - Telef. 72 51 29



Mário de Almeida Pereira

(Brasil)

Missa do 30.º Dia

Seus familiares em Portugal, vêm comunicar, por este meio, que será celebrada missa por alma do saudoso extinto, dia 20, sábado, pelas 19 horas, na Igreja Paroquial de Anta.

Desde já agradecem a todos quantos comparecerem nesta eucaristia.

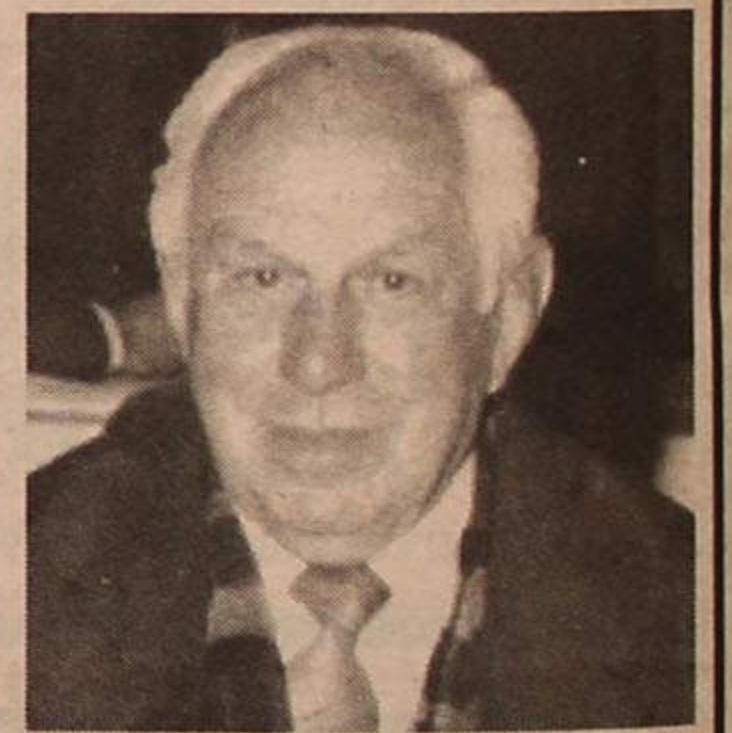

Maria Teresa Marques de Oliveira

(Maria do Narciso)

Seus filhos, nora, genro, netos e demais família, recordando com profunda saudade, participam que será celebrada pela sua alma, missa do 2.º aniversário do seu falecimento, sexta-feira, 19 de Setembro, pelas 8 horas da manhã, na Igreja Matriz de Espinho. Reconhecidamente agradecem a todos os que se dignarem assistir a esta celebração.



Maria Amélia de Oliveira

Missa do 1.º Aniversário

Um ano de muita saudade



A família vem, por este meio, convidar todos os seus amigos a assistir à missa que será celebrada por sua alma, no próximo dia 20, sábado, pelas 19 horas, na Igreja Paroquial de Anta.

Desde já agradecem a todos quantos participarem nesta eucaristia.



Daniel Rodrigues da Costa

11.º aniversário do seu falecimento

Há 11 anos que o Senhor te chamou
No coração ficou a dor
Para nós sempre existes
Com saudades e amor.

Será celebrada missa por sua alma, no dia 19, sexta-feira, às 8 horas da manhã, na Igreja Paroquial de Silvalde. Agradece-se a todas as pessoas que possam comparecer.

Sua esposa, filha, nora e neto

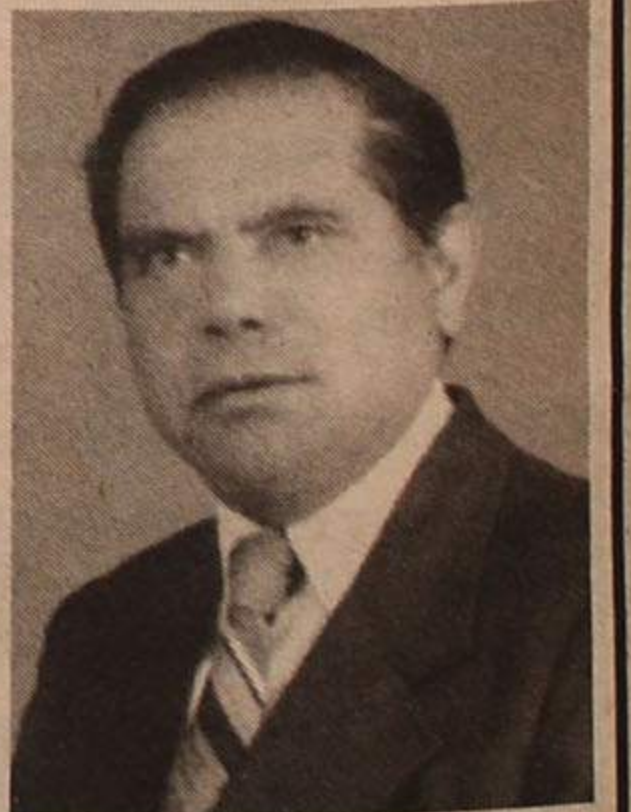

FIM-DE-SEMANA NA TELEVISÃO

Sexta-feira (19 Setembro)

- 08.00 - Abertura
- 08.02 - Um, Dó, Li, Tá
- 09.00 - Notícias 1
- 09.10 - Um, Dó, Li, Tá
- 10.00 - Divulgação
- 10.10 - Uma Estranha Dama
- 11.00 - Praça da Alegria
- 13.00 - Jornal da Tarde
- 13.45 - Olho Clínico
- 14.40 - Força de Mulher
- 15.30 - Reformado e Mal Pago
- 16.05 - Divulgação
- 16.10 - Carmen
- 17.30 - País País
- 18.10 - País Regiões
- 18.25 - Campeonato do Mundo de Hóquei em Patins - 1/4 final
- 19.55 - O Tempo
- 20.00 - Telejornal
- 20.45 - Contra Informação
- 20.50 - O Trânsito
- 20.55 - TV Verdade
- 21.05 - Jogos Intercidades
- 22.35 - Rádio Patrulha
- 23.35 - 24 Horas
- 00.05 - O Trânsito (repetição)
- 00.15 - RTP/Financial Times
- 00.30 - O Tempo
- 00.35 - Ciclismo: Volta à Espanha
- 01.50 - Songs & Visions (Parte II)
- 01.45 - Pancada da Meia-Noite: "Águia de Ferro IV"
- 03.20 - Televidas
- 04.20 - Fecho



Sábado (20 Setembro)

- 08.00 - Abertura
- 08.02 - Sempre a Abrir
- 10.45 - Último Nível
- 11.20 - Confissões de Adolescentes
- 12.00 - Automobilismo: Grande Prémio da Áustria - Fórmula 1 - treinos
- 13.00 - Jornal da Tarde
- 13.30 - O Tempo
- 13.40 - Top +
- 14.55 - Alta Voltagem
- 15.30 - Amores e Rebelia
- 16.30 - -Os Andrades
- 17.05 - O Tempo
- 17.10 - Super Bébés
- 17.55 - Jet 7
- 18.25 - Hóquei em Patins: Campeonato do Mundo - 1/2 finais
- 19.55 - O Trânsito
- 20.00 - Telejornal
- 20.45 - Há Horas Felizes
- 21.30 - Futebol de Primeira: Leça - F. C. Porto
- 23.30 - O Caminho das Estrelas
- 00.30 - 24 Horas
- 01.00 - O Trânsito (repetição)
- 01.05 - O Tempo

- 01.10 - Ciclismo: Volta a Espanha
- 01.25 - Sessão Dupla: Filme 1: "Confronto de Irmãos"
- 03.15 - Filme 2: "Une Vraie Jeune Fille"
- 04.40 - Televidas
- 05.40 - Fecho

Domingo (21 Setembro)

- 08.00 - Abertura
- 08.02 - Sempre a Abrir
- 10.40 - Riaventura
- 11.05 - Sem Limites
- 11.45 - Confissões de Adolescentes
- 12.25 - Jornal da Tarde
- 12.55 - O Tempo
- 13.00 - Automobilismo: Grande Prémio da Áustria - Fórmula 1
- 15.00 - Made in Portugal
- 16.15 - Os Andrades
- 16.50 - Amores e Rebelia
- 17.40 - O Tempo
- 17.45 - Casa Cheia
- 18.25 - Hóquei em Patins: Campeonato do Mundo - Final
- 20.00 - Telejornal
- 20.45 - O Trânsito
- 20.50 - Contra Informação
- 21.10 - Casa de Artistas
- 22.30 - Domingo Desportivo - Inclui: Ciclismo: Volta a Espanha
- 00.30 - 24 Horas
- 01.00 - O Trânsito (repetição)
- 01.05 - O Tempo
- 01.10 - Última Sessão: "Sete Mulheres Por Cada Homem"
- 02.45 - Fecho

Sexta-feira (19 Setembro)

- 14.00 - Abertura
- 14.02 - Desporto 2 - Ciclismo: Volta a Espanha
- 16.00 - Informação Gestual
- 16.50 - O Tempo/Divulgação
- 17.00 - TV Nostalgia: "O Polvo IV"
- 18.00 - Informação Religiosa
- 18.30 - Euronews
- 19.00 - Caderno Diário
- 19.10 - Um, Dó, Li, Tá
- 20.30 - Divulgação / Boletim Agrário
- 20.35 - O Tempo
- 20.40 - Remate
- 21.00 - Acontece
- 21.20 - RTP / Financial Times
- 21.30 - Sonhos Perdidos
- 22.00 - Jornal 2
- 22.35 - Cinco Noites, Cinco Filmes: "Mélo"
- 00.30 - Estranhas Circunstâncias - Estreia
- 01.30 - Música Maestro Concerto Sarajevo
- 02.25 - O Tempo
- 02.30 - Fecho

Sábado (20 Agosto)

- 09.00 - Abertura
- 09.02 - Universidade Aberta
- 12.00 - Vida Por Vida
- 12.10 - Maravilhas do Mundo Moderno
- 13.00 - Hellen III
- 13.25 - O Tempo
- 13.30 - Dinheiro Vivo
- 14.00 - Parlamento

- 15.00 - Desporto 2
- 19.00 - Sinais do Tempo
- 20.00 - Foyer: "Bernard Herrmann"
- 20.55 - Boletim das Pescas
- 21.00 - Semana ao Sábado
- 21.55 - O Tempo
- 22.00 - O Lugar da História
- 22.00 - O Lugar da História
- 23.00 - Filme da Minha Vida
- Diogo Infante convida a ver: "Serenata à Chuva"
- 01.00 - O Guia do Sexo
- 01.30 - Musical
- 02.25 - O Tempo
- 02.30 - Fecho

Domingo (21 Setembro)

- 09.00 - Abertura
- 09.03 - Caminhos
- 09.30 - Novos Horizontes
- 10.00 - 70 x 7
- 10.30 - Eucaristia Dominical
- 11.20 - As Quatro Estações do Veado Vermelho
- 12.10 - Máquinas
- 12.35 - Uma Vida Nova
- 13.25 - Jornal D'África
- 13.55 - O Tempo
- 14.00 - Desporto 2:
- 18.00 - O Tempo/Boletim das Pescas
- 18.10 - Cinema Português: "O Miradouro da Lua"
- 19.30 - Bom Bordo
- 20.00 - Artes e Letras: Grandes Escritores do Séc. XX
- 21.00 - Philip Marlowe - O Detective
- 21.55 - O Tempo
- 22.00 - Horizontes da Memória
- 22.30 - Artes de Palco: Teatro: "Othello"
- 01.55 - O Tempo
- 02.00 - Fecho

Sexta-feira (19 Setembro)

- 08.00 - Televidas
- 08.58 - Abertura
- 09.00 - Portugal Radical
- 09.10 - Buéréré
- 11.00 - Receitas do Dia
- 11.30 - Tocaia Grande
- 12.30 - Imagens Reais
- 13.00 - Primeiro Jornal
- 13.40 - Juiz Decide
- 14.40 - Doutora Quinn
- 15.45 - Buéréré
- 17.30 - Mulheres de Areia
- 19.00 - O Amor está no Ar
- 20.00 - Jornal da Noite
- 20.50 - Srs. Doutores
- 21.20 - A Indomada
- 22.30 - All You Need Is Love
- 23.40 - Os Donos da Bola
- 02.30 - Último Jornal
- 02.50 - Meteorologia
- 02.55 - Os Astronautas
- 02.55 - Portugal Radical
- 03.15 - Vibrações
- 03.45 - Fecho

Sábado (20 Setembro)

- 08.00 - Buéréré
- 11.55 - O Nosso Mundo

- 13.00 - 1.º Jornal
- 13.40 - Dragon Ball Z
- 14.50 - A Sentinela
- 16.00 - Marshall
- 17.00 - Sessão Aventura: "007, Alvo em Movimento"
- 19.00 - Sonho Meu
- 20.00 - Jornal da Noite
- 20.45 - Mundo Vip
- 21.45 - Salsa e Merengue
- 22h45 - Big Show Sic
- 01.40 - Último Jornal
- 01.50 - Meteorologia
- 02.00 - Os Dias do Cinema: "Uma Mulher na Noite"
- 05.00 - Portugal Radical
- 05.20 - Fecho

Domingo (21 Setembro)

- 08.30 - Buéréré
- 11.55 - BBC Vida Selvagem
- 13.00 - 1.º Jornal
- 13.40 - Dragon Ball Z
- 14.40 - Hércules
- 16.00 - Cidade Escaldante
- 17.00 - Chiado Terrasse "A Mulher do Falcão"
- 19.00 - Sonho Meu
- 20.00 - Jornal da Noite
- 20.45 - Salsa e Merengue
- 21.45 - Agoua ou Nunca
- 22.45 - Maiores de 17 "Madonna: A Inocência Perdida"
- 00.45 - Último Jornal
- 01.10 - Meteorologia
- 01.15 - João Soares
- 02.15 - Portugal Radical
- 02.50 - Fecho

Sexta-feira (19 Setembro)

- 10.00 - Encontro
- 10.10 - Bloco de Animação
- 11.30 - Vamos ao Circo
- 12.40 - Cassandra
- 13.30 - TVI Jornal
- 14.20 - Laços de Amor
- 14.50 - Caprichos
- 15.45 - Éramos Seis
- 16.30 - Barco do Amor
- 17.30 - O Xerife do Espaço
- 18.00 - Voltron
- 18.20 - Em Nome da Justiça
- 19.15 - Primeira Mão
- 20.00 - Xica da Silva
- 21.00 - TVI Jornal
- 22.00 - Pretender - 1.º episódio
- 23.00 - Vítima Fatal
- 00.50 - Lanterna Mágica
- 01.20 - Doido Por Ti
- 01.50 - Notícias
- 02.00 - Fora de Jogo
- 02.15 - A Balada de Hill Street
- 03.10 - Encontro

Sábado (20 Setembro)

- 10.00 - Bloco de Animação
- 12.30 - Bailey
- 13.00 - Caloiros
- 13.30 - Contra Ataque
- 14.55 - Troféu Carina
- 15.10 - Campeonato Nacional de Velocidade
- 15.20 - Linha Directa
- 16.10 - Competente e Descarada
- 16.35 - Texas - 1.º episódio
- 18.20 - West Waikiki
- 20.00 - F/X: Efeitos Mortais
- 21.20 - Telejornal
- 22.00 - Edição Especial
- 22.50 - Picket Fences
- 23.45 - Mangler, a Máquina Mortífera
- 01.40 - Encontro

Domingo (21 Setembro)

- 10.00 - Animação
- 11.00 - Angelus
- 11.10 - Missa Dominical
- 12.30 - Oitavo Dia
- 13.00 - Portugal Português
- 14.05 - O Detective das Mil Caras
- 15.05 - Costeau: As novas descobertas
- 16.25 - "Não Mexa Com a Minha Filha"
- 18.15 - Feed Back
- 19.10 - Desafios
- 19.30 - Futebol: Campeonato Italiano
- 21.25 - Telejornal
- 22.25 - Pontos nos i's
- 23.20 - "Azul"
- 01.30 - Encontro

FARMÁCIAS DE SERVIÇO

- Quinta (18) - HIGIENE Rua 19, nº 293;
- Sexta (19) - GRANDE FARMÁCIA Rua 8, nº 1052;
- Sábado (20) - CONCEIÇÃO R. S. Tiago, nº 709, Silvalde;
- Domingo (21) - TEIXEIRA Ctr. Com. Solverde/1, Avenida 8;
- Segunda (22) - SANTOS Rua 19, nº 263;
- Terça (23) - PAIVA Rua 19, nº 319.
- Quarta (24) - HIGIENE Rua 19, nº 293.

CINEMA

CASINO SOLVERDE

Semana de 19 a 25 de Setembro



CHRIS O'DONNELL SANDRA BULLOCK
EM AMOR e EM GUERRA
 UM FILME DE RICHARD ATTENBOROUGH
 UM DRAMA INESQUECÍVEL

RECONVERSÕES VÍDEO

Passagem de filmes Super 8mm para VHS
 Passagem para o nosso sistema de vídeo
 qualquer cassete enviada do estrangeiro

CONTACTAR

Telefone 725344 - Tlm. 0936 381912

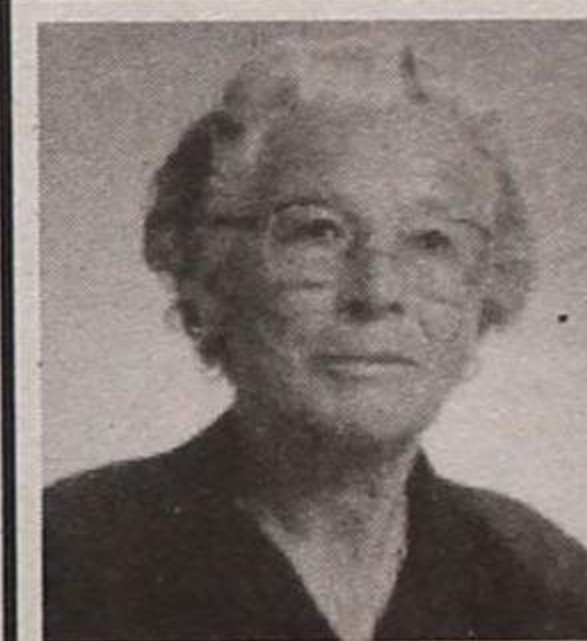

Salvé 18/09/97

Maria Gomes Ferreira

Sua filha, genro, netas e respectivos maridos, na passagem do seu 80.º aniversário vêm, desejar-lhe muitas felicidades.

Bodas de Ouro - Salvé 17/09/97

Fernando Carvalho de Sousa

Maria Adelaide Dias Oliveira (Soeiro)

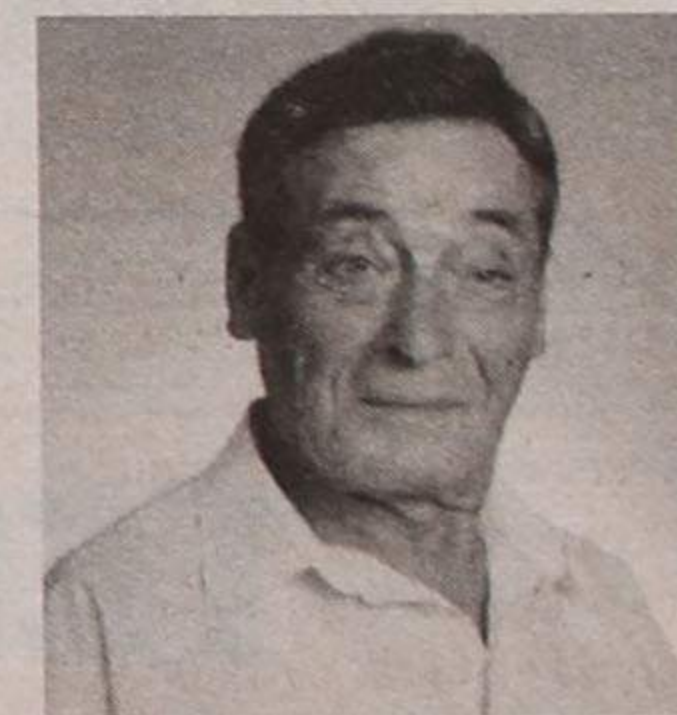

Ao celebrar esta data de amor e carinho os seus filhos, noras e netos, desejam-lhe as maiores felicidades.

Amorim Barata Garcia

- ✓ Telemóveis
- ✓ Electrodomésticos
- ✓ Serviços Técnicos Especializados TV-Vídeo-HiFi
- ✓ Sistemas TV Via Satélite
- ✓ Antenas P/ TV - Montagens

ORÇAMENTOS GRÁTIS

Rua 26 Nº 347 • 4500 ESPINHO • Tel. (02) 723284 • Fax (02) 7311613

Adamo deslumbrou plateia espinhense no sábado à noite

Reviver o passado no Casino Solverde

Estará o romantismo fora de moda? A avaliar pelo êxito registado por Adamo no espectáculo realizado no sábado à noite, não. O belga que nos anos 60 encantou toda uma geração, actuou pela segunda vez no Casino Solverde num espaço de quatro anos e o mínimo que se pode dizer é que não desiludiu os inúmeros fãs incondicionais que ainda conserva.

Reportagem de **Sérgio Almeida** (texto)
Carlos Salvador (fotos)

O artista é um grande artista e, como que a prová-lo, empenhou-se a fundo para de-

monstrar ao público presente que "velhos são mesmo os trapos". A jogar nitidamente "em casa", Adamo não desiludiu os muitos fãs incondicionais que encheram o salão nobre do Casino Solverde oferecendo

um espectáculo de luxo em que as canções de amor, mas também as de ritmo mais elevado, foram uma constante.

O extenso reportório do cantor foi minuciosamente percorrido durante as duas horas que marcaram o concerto. Desde as históricas "Vous permettez, monsieur" e "Tombe la neige" até às mais recentes "C'est ma vie" e "J'aime", Salvatore Adamo provou no passado sábado a razão pela qual continua, passadas quatro décadas, a encher plateias e a vender inúmeros discos.

Profissional a cem por cento, o cantor, que continua fiel à

cidadania italiana apesar de viver na Bélgica desde os quatro anos, parece apostado em permanecer imune à passagem dos anos tal a vivacidade que continua a exhibir em palco. Desenganou-se, por isso, quem esperava que Adamo entoasse apenas as baladas, as músicas mais próximas do coração. Nada disso. Nas canções mais mexidas, Salvatore mostrou toda a sua desenvoltura através de uma energia contagiante e demolidora.

«Tenho um público fiel»

Afável e solícito, Adamo é o "anti-vedeta" por natureza. Na conferência de imprensa que antecedeu o concerto em terras lusas, o siciliano de nascimento mostrou-se um homem de gostos simples, sem os tiques e os maneirismos tão característicos nas gentes do mundo do espectáculo.

Admirador confesso de Sting, Phil Collins, Jacques Brel, Leo Ferré e Paul Simon, "o cantor do charme", como também é conhecido, lamentou o declínio da música francesa um pouco por todo o lado, mas não se mostrou excessivamente preocupado com os avanços sucessivos da música anglo-saxónica. «Continuo a



ter um público fiel», comentou.

E como que a provar que a maior popularidade da música britânica junto dos jovens não significa necessariamente o desaparecimento das músicas provenientes de outras paragens, citou o exemplo do cinema europeu para considerar que os filmes americanos que mais lhe agradam são aqueles que seguem a técnica de filmagem oriunda do "Velho Continente".

Também no que diz respeito à alegada falta de romantismo dos jovens, Adamo não foi de modas e recordou que

«cada geração tem o seu romantismo, apesar de toda a revolta que possa existir». A recente peregrinação de cerca de um milhão de jovens oriundos de todo o mundo a Paris para ali se avistarem com o Papa foi o exemplo invocado pelo cantor belga para provar que no mundo de hoje continua a existir espaço para o romantismo.

O embaixador da Unicef fez ainda questão de salientar o carácter solidário da música, bem expresso em campanhas de cariz humanitário como o "Live Aid" ou "USA for Africa".

Casino Solverde
apresenta

SHOW LINE
A PAIXÃO DO ESPECTÁCULO

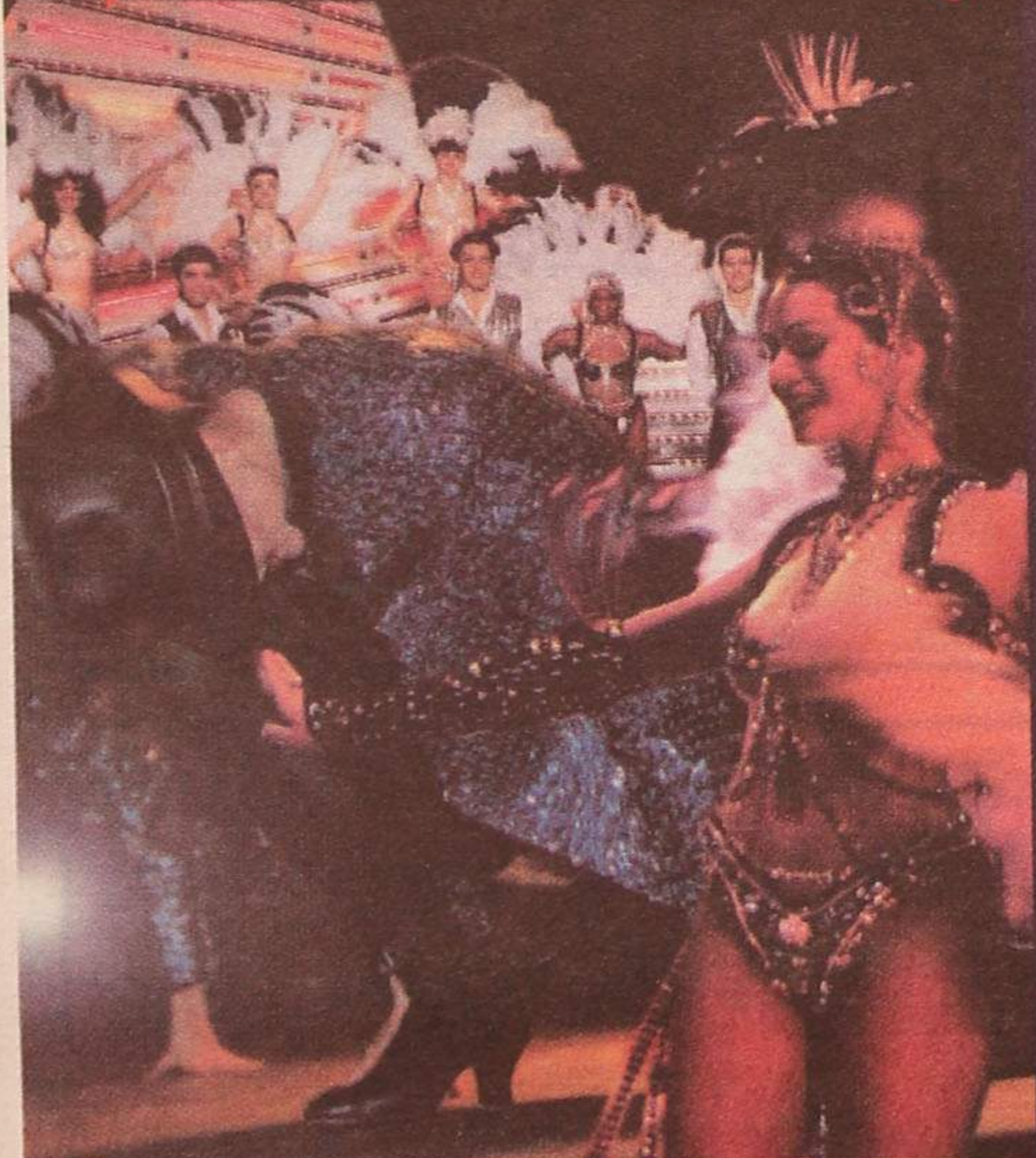

Show Line faz do espectáculo uma arte. Inventa a cor, a magia e a dança numa loucura festiva, verdadeiramente contagiante. O Casino Solverde traz até si esta produção inesquecível que o convida a descobrir um espectáculo com a paixão e o glamour de antigamente!

Diariamente
Espectáculo com jantar,
desde 4 500\$00 por pessoa

Jantar 20h30
Espectáculo 22h30

Informações e Reservas
Telf. (02) 7313154



TECHICOZI

... SOLUÇÕES PRÁTICAS PARA A SUA COZINHA!

RUA 16 N.º 974 4500 ESPINHO
TEL./FAX 72 19 54