

## NOSSA SENHORA DA AJUDA CONFIRMOU SER A "MAIOR"

Centrais

Fotos VÍTOR LANCHÁ



### "Show" do piro-musical afectado pelo supérfluo

Efectivamente, foi tudo muito bonito. Não houve um só número do programa das festas em honra de Nossa Senhora da Ajuda que não tenha merecido o aplauso dos muitos milhares de pessoas presentes. Então, o espectáculo piro-musical (fogo de artifício com música) atingiu o máximo do agrado geral, com a multidão a testemunhar esse agrado através dos seus aplausos.

Deveria ter sido esse o desfecho das festas. Acrescentar algo mais tornar-se-ia (foi) supérfluo. De facto, reservar para remate os exageros dos morteiros, foi um erro. O eco chegava bem longe daqui, perturbando o sossego, não apenas dos espinhenses (as maiores vítimas), como dos povos vizinhos. Esqueceram-se os responsáveis que há centenas de pessoas doentes e muitas outras que no dia seguinte teriam de trabalhar. Logo, precisavam de repouso.

Foi, sem dúvida, uma ideia infeliz, com a agravante de se tratar de uma repetição, relativamente a festejos anteriormente realizados.



### MEDALHA DE HONRA DA CIDADE PARA UM AMIGO DE ESPINHO

Última página



### S. PEDRO fecha as portas

Página 5



Primeira vitória e por resultado convincente (3-1) ao Maia

Páginas 16/17

### ALUNOS A MAIS E FUNCIONÁRIOS A MENOS MARCAM O INÍCIO DO ANO LECTIVO

Páginas 2/3

Novo ano lectivo começou na data prevista, mas com os problemas de sempre

# Alunos a mais, funcionários

*A abertura do ano lectivo nas escolas do ensino básico (2º e 3º ciclos) e secundário do concelho de Espinho decorreu dentro dos prazos indicados pelo Ministério da Educação. Mas nem tudo são rosas no panorama escolar espinhense: sobrelotação e défice de funcionários são duas facetas da realidade das escolas locais, que nem toda a boa-vontade do mundo consegue ultrapassar.*

Reportagem de **Sérgio Almeida**

A história repete-se ano após ano: o número de alunos matriculados nas escolas de ensino básico (2º e 3º ciclos) e secundário do concelho de Espinho é muito superior ao ideal e obriga a que a "invenção" de espaços seja uma tarefa tão imprescindível como a colocação de professores ou a marcação de exames.

Como se já não bastassem as dificuldades relacionadas com a falta de salas, depara-se às escolas locais outra dificuldade de grande monta: a falta de funcionários. As limitações orçamentais da Direcção Regional Escolar do Norte (DREN) impediram o preenchimento de muitas vagas existentes nos estabele-

cimentos de ensino locais para os lugares de auxiliares da acção educativa e de empregados administrativos.

Uma percentagem significativa dos actuais funcionários em serviço encontra-se em situação de pré-reforma, facto que pode condicionar o normal rendimento laboral, para além de ser óbvia a impreparação para lidar com novas tecnologias.

A situação assumirá contornos ainda mais graves já a partir de Janeiro de 1998, altura em que o horário de trabalho dos auxiliares educativos irá sofrer uma redução de uma hora. Trata-se da concretização de um plano que visa colocar, num prazo não superior a três anos, o horário dos funcionários escolares

nas 35 horas semanais.

Não admira, pois, que os conselhos directivos dos quatro estabelecimentos escolares estejam a envidar esforços no sentido de minorar as dificuldades provocadas pela redução dos horários dos funcionários. De todas as escolas do concelho, a Escola C+S Sá Couto será a que atravessa a situação mais dramática no que concerne à falta de funcionários, já que a abertura e o encerramento das instalações estão em risco com a propalada diminuição do número de horas de trabalho dos auxiliares de acção educativa.

## A rebentar pelas costuras

Ainda mais grave é a sobrelotação generalizada nas escolas de Espinho. Se nas escolas do primeiro ciclo do ensino básico a dimi-

nuição progressiva do número de alunos é motivo de algumas reservas, já nos restantes estabelecimentos a situação é bem diversa - as instalações estão "a rebentar pelas costuras" e a única esperança dos seus responsáveis reside na possibilidade de, a fazer fé nos dados avançados pelas primárias, o número de jovens matriculados baixar de forma gradual.

Um rápido olhar pelas estatísticas indica uma diminuição progressiva de alunos, mas os números são ilusórios. A carga horária e a exigência curricular são muito mais exigentes nos dias do que hoje do que há meia dúzia de anos atrás. Basta constatar que, até há quatro anos atrás, uma turma do 12º ano possuía apenas três disciplinas e 12 horas de aulas semanais. Hoje, pelo contrário, às oito disciplinas existentes há que

juntar quase trinta horas de carga horária. Motivos mais do que suficientes para encarar de ânimo leve as estatísticas que "garantem" uma descida contínua do número de jovens nas escolas do concelho.

Concebidos para um número de alunos que não deve ultrapassar metade dos actuais, os edifícios que albergam as actuais escolas de ensino secundário têm todos os seus espaços potenciados ao extremo, única forma, aliás, de conseguir que o dia-a-dia na escola seja minimamente aprazível.

Mesmo na recém-criada Escola Domingos Capela, situada em Silvalde, o panorama não é muito animador, dado que o número de alunos já ultrapassou a cifra ideal avançada pelo Ministério. A inclusão dos alunos do nono ano é a causa do aumento do números

de alunos, os quais fizeram com que as salas disponíveis tenham diminuído a olhos vistos.

## Obras para que vos quero

As obras de beneficiação vão ser uma constante ao longo do ano lectivo. Com maior ou menor intensidade, todos os estabelecimentos de ensino vão ser alvo de melhorias, a cargo da DREN. Outra semelhança entre as escolas do concelho está relacionada com a pertinência das obras: todos os pedidos foram feitos há vários anos...

E se, quanto à "Domingos Capela", os dois anos de existência obrigam apenas a alguns retoques pontuais, já na "Gomes de Almeida" o caso muda de figura. A escola secundária-ex-Industrial - tem cerca de 30 anos e a realização de



A redução do horário de trabalho irá agravar ainda mais o problema da falta de funcionários nas escolas do concelho

## PASSA-SE

**CAFETARIA SALÃO DE CHÁ**  
PRÓXIMO DA FEIRA

Contactar: 72 49 15 (trata o próprio)

PROJECTA  
REMODELA E DECORA  
O SEU ESPAÇO

TECTOS FALSOS

DIVISÓRIAS

IMPORTADOR

DE PLADUR

E GESSO EM PLACAS

**BPA**

Rua da Fonte - Silvalde  
Apartado 509  
4506 Espinho Codex  
Telefone 720918  
Fax 728731



**LUIZ MEGRE BEÇA & CA., LDA.**  
CORRETORES DE SEGUROS

ESPECIALIZADOS EM SEGUROS INDUSTRIAIS, INCÊNDIO E LUCROS CESSANTES

LARGO ENG.º ANTÓNIO DE ALMEIDA, 70-8.º • PORTO  
Telef. 607 48 00 • Telefax 607 48 09

**CAPITEL**  
Imobiliária

## VENDE-SE

- T-1 - Recuado - Espinho
- T-2 - Espinho e Arredores - desde 14.000 e.
- T-3 - Espinho e Arredores - desde 15.000 e.
- T-3 - C/ terraço c/ 40 m2, excelentes áreas - Arredores de Espinho
- T-4 - Usado - C/ terraço c/ 90 m2 - Espinho

Terrenos para moradias, na Granja e Cortegaça.  
Escritórios no centro de Espinho

TRATAMOS DE TODO  
O PROCESSO BANCÁRIO

Telef.: (02) 7311400 Lic.º AMI 734

# Ócios a menos

obras frequentes afigura-se indispensável. Nas próximas semanas aguarda-se o arranque da beneficiação do refeitório, cantina e bufete, obras essas que irão obrigar a algumas alterações no funcionamento da escola.

Na escola silvaldense, o problema tem outro nome: pavilhão gimno-desportivo. A falta dele obriga os alunos a fazerem os exercícios ao ar livre (quando o tempo assim o permite) ou, em alternativa, terem aulas teóricas de Educação Física. Acontece que a ocupação de salas no presente ano lectivo será quase integral e irá deixar pouco espaço livre para as aulas de Física.

Na Escola Secundária Dr. Manuel Laranjeira, a maior novidade em termos de infra-estruturas prende-se com a electrificação do ginásio e de alguns pavi-

lhões. Pontualmente, são ainda realizadas obras que têm a particularidade de serem provenientes do orçamento da escola. De igual modo irá agir o conselho directivo da "Sá Couto", que, pouco satisfeito com a iluminação do pavilhão gimno-desportivo, vai contactar a DREN para adaptar a obra às necessidades da escola.

Em termos de actividades escolares, é na "Manuel Laranjeira" que existe o maior número de projectos até à data, uma vez que, na Escola Secundária Dr. Manuel Gomes de Almeida, só em meados de Outubro o plano de actividades será aprovado. Assim, há a destacar no antigo "Liceu" o "Navegar na leitura", projecto de incentivo à leitura que terá a colaboração de duas escolas do primeiro



Apesar da diminuição do número de matrículas, a sobrelotação nas escolas locais ainda é evidente

ciclo do ensino básico. Mais adiantado encontra-se já o programa de desenvolvimento das novas tecnologias, para o qual a escola recebeu um financiamento

de quatro mil contos e cujos destinatários são os alunos e os professores da escola.

Por último, na "Domingos Capela", já estão em

marcha uma série de programas de dinamização e sensibilização da comunidade escolar. Destaque para o PEP 2000, que tem como objectivo evitar o abandono

no escolar e que conta com a colaboração da escola de 1º ciclo Corredoura 3, jardim de infância da Marinha 1 e Centro de Saúde de Espinho.

## Elas Boutique

Reabriu com nova colecção  
**OUTONO/INVERNO**

— *Faça-nos uma visita* —

**Fábrica** Rua Barão Forrester, 647 • 4050 Porto  
Telef. 02 - 32 45 57

**Loja 1** Espinho - Rua 23 n.º 317 • 4500 Espinho  
Telef.: 02 - 731 35 98

**Loja 2** Galerias Avenida - Loja J • 3700 S. J. Madeira

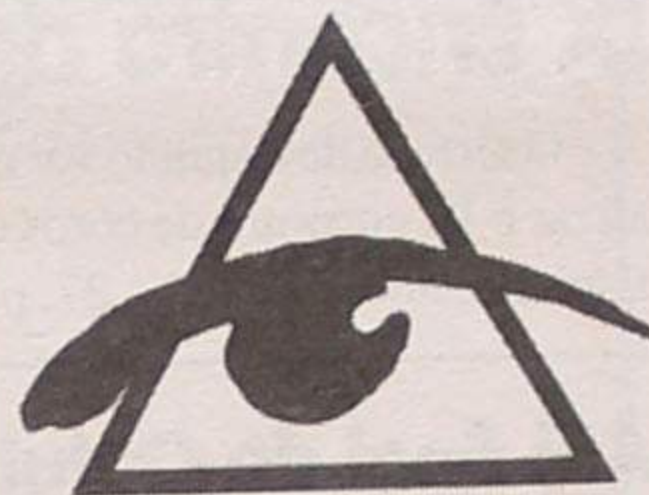

### prismóptica

COMÉRCIO DE ÓCULOS, LDA.

**NA CIDADE DE ESPINHO**

**NOVIDADE**  
Experimente os óculos  
mais leves do mundo  
2,8 gramas

- ✓ Óptica Médica
- ✓ Técnicos especializados em montagem de lentes progressivas
- ✓ As melhores marcas de óculos de sol
- ✓ Exija as suas lentes graduadas com a respectiva marca!

**CAMPANHA** NA COMPRA DOS SEUS ÓCULOS DE SOL  
OFERECEMOS AS SUAS LENTES GRADUADAS

RUA 23, 359 — ESPINHO • TELEF. 731 11 44 / 731 11 45 • FAX 731 11 45

**P  
R  
E  
S  
T  
I  
G  
I  
O  
&  
Q  
U  
A  
L  
I  
D  
A  
D  
E**

Em Paramos

## PSP captura assaltantes

Dois homens residentes em Paramos, sem profissão, foram detidos pela PSP local depois de terem tentado assaltar uma residência na-  
quela localidade. Os indivíduos, com 23 e 29 anos respectivamente, já foram presentes ao poder judicial.

## Dois homens detidos por excesso de álcool no sangue

Foram detidos dois homens de 33 e 40 anos, residentes em Perosinho e Espinho, por conduzirem veículos automóveis sob a influência de álcool.

Os indivíduos acusavam uma taxa de álcool no sangue de 1,5 g/l e 1,35 g/l.

em 40 mil escudos de multa, inibição de conduzir durante 4 meses e pagamento de custos de processo.

O segundo vai ter igualmente de pagar um multa de 40 mil escudos, inibição de conduzir pelo tempo e dois meses e pagamento de custos de processo.

Dia 7 de Novembro

## Antigos alunos do Colégio de S. Luís organizam jantar de confraternização

Já lá vão 27 anos desde a última vez que os antigos alunos do Colégio de S. Luís se encontraram. Sendo assim, pretendem levar a efeito um jantar convívio, no dia 7 de Novembro, no Hotel Praia Golf.

Para tal, é pedido que os interessados estabeleçam contacto telefónico até ao dia 30 de Setembro. Devem assim, contactar os seguintes números: (02) 723056, da Casa Vitó e (02) 720413, da Casa Fonseca.

## 180 mil contos para melhoramentos de ruas

A Câmara Municipal de Espinho vai liberar 180 mil contos para a pavimentação de seis ruas em duas freguesias do concelho.

Assim, serão sujeitas a beneficiações a rua 19, 33 e de Cassufas, na freguesia de Anta, e as da Igreja, Luís de Camões e Manas, na freguesia de Guetim.

## Encerramento ao domingo "promove" sessão solene

A AMPEP é uma das entidades que aderiu às comemorações do Centenário do Encerramento do Comércio ao Domingo, cujo programa en-

globa uma sessão solene comemorativa a realizar amanhã, sexta-feira, dia 26, pelas 21h30, no salão nobre do Ateneu Comercial do Porto.

Na região Centro

## Espinho lidera rede de gás natural

O município de Espinho é, de entre os 13 da região Centro que já estão aptos a receberem o gás natural, o terceiro que possui uma rede mais extensa.

Ao todo, Espinho possui 53,2 km<sup>2</sup> de rede, suplantando localidades mais povoadas como Aveiro (47,6 km<sup>2</sup>), Santa Maria da Feira (30,1 km<sup>2</sup>) e Figueira da Foz (51,2 km<sup>2</sup>).

Para levar o gás natural até aos utilizadores, a Lusitânia Gás elaborou um projecto base que prevê a execução de 1840 km de tubagem, sendo 340 km da rede primária e 1500 da rede secundária. A implementação deste projecto iniciou-se em meados de 1994 e deverá prolongar-se, a nível nacional, pelos anos seguintes.

Espinho, Santa Maria da Feira, São João da Madeira, Aveiro, Coimbra, Leiria e Marinha Grande são as únicas cidades "apetrechadas" com gás natural até ao momento, mas até final do ano a rede deverá estender-se até Ovar, Águeda e Caldas da Rainha.

Neste sábado

## Danças de salão no Casino Solverde

O Casino Solverde vai ser palco, no sábado, pelas 19 horas, do campeonato de dança desportiva nas disciplinas latino-americanas e moderna.

A organização do evento, que conta com a presença do agrupamento musical "Os 6 de Portugal", cabe à conhecida associação Sociedade Filarmónica Alunos de Apolo.

Na Tuna Musical de Anta

## Orfeão de Espinho organiza IX Encontro de Coros

O Orfeão de Espinho vai realizar o IX encontro de coros de Espinho, no sábado, dia 27, pe-

las 16h30. O evento vai ter lugar no salão de festas da Tuna Musical de Anta.

Até final de Outubro

## Crianças dos 6 aos 13 anos podem ingressar nos escuteiros

O agrupamento 274 de Espinho, do corpo nacional de escutas convida qualquer criança entre os 6 e os 13 anos para ingressar nos escuteiros. Para isso, basta dirigir-se à sua sede na esquina das ruas 12 e 29, aos sábados à

tarde das 14h30 às 17h, até ao final do mês de Outubro.

Para melhor se inteirarem do método escutista é pedido que o encarregado de educação também esteja presente, com o "futuro" escutista.

Dia 4 de Outubro

## Joaquim Patela promovido a comandante dos "Espinhenses"



No dia 16 de Setembro foi promovido a comandante dos Bombeiros Voluntários Espinhenses, Joaquim Moreira Patela.

Com apenas 23 anos entrou para a corporação, e a partir daí traçou um caminho seguro na ascensão ao topo da hierarquia.

Sendo assim em 7 de Setembro, com 32 anos foi promovido a bombeiro de segunda classe e dez anos depois, a 3 de Julho de 1993, foi promovido a bombeiro de primeira classe. Passados 3 anos foi promovido a subchefe e finalmente este ano elevou-se ao

posto de mais responsabilidade dos "Espinhenses", sendo o comandante mais jovem da corporação até hoje.

No dia 4 de Outubro vai assumir oficialmente o lugar do antigo comandante José Martins.

O programa tem início às 15h30, com recepção às entidades convidadas, a apresentação da escola de aspirantes far-se-á às 16 horas. Pelas 16h30 terá início a sessão solene de tomada de posse, ao que se seguirá um lanche/convívio.

## Um esclarecimento ao "fax" de Américo Padrão

A propósito de declarações proferidas pelo ex-presidente do Sporting de Espinho, Américo Padrão, na nossa última edição, o tesoureiro-adjunto, Jô Almeida, em nome da direcção do clube, pediu-nos que esclarecessemos o seguinte:

Américo Padrão referiu que no funeral de Joaquim Loureiro não esteve presente nenhum dirigente do Sporting de Espinho...

Ora, isso não corresponde à verdade, porque fui eu próprio, como vice-presi-

dente de então, que fui apresentar condolências à família, em nome do clube. Inclusive, levei um ramo de flores, também por indicação da direcção do Sporting de Espinho.

A bandeira do Sporting de Espinho esteve a meia-haste, na sede, durante dois dias.

Quanto a mim, a única falha que houve, foi o facto de não ter sido colocada a bandeira do clube em cima da urna. No entanto, de futuro, esta situação será revista.

## Antigos combatentes na Guiné reúnem-se em almoço-convívio

Vai ter lugar no próximo dia 5 de Outubro, na Escola Prática do Serviço de Transportes, na Figueira da Foz, um almoço de confraterniza-

ção dos antigos combatentes da Guiné. Os interessados deverão escrever para o Apartado 97 - 3531 Mangualde.

**Imoconta** (02) 745 54 54  
**ATENDIMENTO RÁPIDO E PERSONALIZADO!!!**

Espinho	T3 Pronto Habitar	3 lug. garagem	100% fiancimaneto	86.700\$/mês
Espinho	T2	Garag. indiv.	BEM LOCALIZADA	67.250\$/mês
Espinho	T3	Garag. indiv.	ZONA RESIDENCIAL	82.435\$/mês
Esmoriz	T3	130 m2	100% financiamento	69.800\$/mês
Esmoriz	T3 Dúplex	224 m2	Arru.+Lug.garag.	100% financiamento
S. P. Oleiros	T2	123 m2	BEM LOCALIZADA	64.000\$/mês
Gião	T3 + 1		100% financiamento	67.250\$/mês
Canedo	T3	130 m2	100% financiamento	56.000\$/mês
Canedo	T2	82 m2	100% financiamento	41.200\$/mês
Serzedo	T2	90 m2	Acabam. 1.º qual. Cond. fechado	64.000\$/mês
Nog. Regedoura	T2	97 m2	100% financiamento	56.000\$/mês
Grijó	T2	102 m2	Óptimas condições	60.000\$/mês
Feiteira	T3 + 1	Espaços incríveis	PRONTO HABITAR	86.250\$/mês

**LIBERTE-SE para a GESTÃO e REDUZA os CUSTOS de ESTRUTURA!**

**NÓS APOIAMO-LO:**

**CONTABILIDADES (Organização e execução)**

**ESTUDOS ECONÓMICO-FINANCEIROS**  
 (PROJECTOS de INVESTIMENTO e REESTRUTURAÇÃO  
 FINANCEIRA / Preparação de "dossiers" de CANDIDATURAS a SUBSÍDIOS)

**CONSULTADORIA e ACOMPANHAMENTO da GESTÃO**

**e ACREDITAMOS PODER SER-LHE ÚTEIS.**

**JABS - Consultadoria e Serviços de Apoio às Empresas, Lda.**  
 Direcção Técnica: Justino S. Pinto (Economista e T.O.C.)  
 Rua 19, n.º 342-1.º, sala 2 4500 Espinho Tel.: (02) 7312174 e (02) 7312175 Fax: (02) 7312175

# Hoje exhibe-se o último filme "Voando para Casa" encerra o S. Pedro

Manuel Proença

"Voando para Casa" é o título do último filme que irá ser exibido no Cine-Teatro S. Pedro. Aquela sala de cinema encerrará as suas portas ao público hoje, depois da sessão da noite.

Segundo Nuno Gonçalves, representante da administração da firma exploradora daquele espaço, a "Castelo Lopes", não nos compensa a exploração da sala de Espinho.

E explica: Já há algum tempo que chegamos a essa conclusão. Depois de efectuados alguns estudos de mercado, a rentabilidade de que resulta da exploração da sala é inferior ao custo total de despesas.

O elemento da administração da Castelo Lopes, revelou-nos, entretanto, que a decisão de encerrar o cinema

S. Pedro foi tomada durante o corrente mês (Setembro). No entanto—prosseguiu— as conversações com as partes interessadas já vêm de há algum tempo a esta parte.

Para Nuno Gonçalves, o cinema pode manter-se, mas não nos moldes com que estava a ser gerido até agora, ou seja, sendo a Castelo Lopes a pagar o aluguer, manutenção e limpeza da sala e a suportar os vencimentos dos funcionários.

O responsável, até hoje, pela sala do Cine-Teatro S. Pedro admite ainda a hipótese de se encontrar uma solução, inclusive com a ajuda da sua firma. Poderão ser encontradas outras sinergias, que junto da Castelo Lopes deverão ser negociadas, ou até mesmo próximo de outro qualquer distribuidor de filmes.

E exemplifica:

Noutras cidades do país encontraram-se outras soluções, entre as quais figuram a de ser a empresa proprietária da sala a fazer a sua exploração e de a Castelo Lopes elaborar a programação.

Nuno Gonçalves terminou, não deixando de salientar o facto de todo este processo ter sido pacífico, quer junto da empresa proprietária da sala, quer junto dos trabalhadores.

Fecha-se assim, mais um capítulo da história de meio século de um cinema; primeiro a fantástica obra, grande, muito grande, que nasceu em Agosto de 1947 e que veio a ser demolida em 1982. Em 1993 é inaugurada, num novo edifício, com características completamente diferentes do primeiro, uma sala para a sétima arte. E os momentos de



crise de gestão surgem. Em primeiro lugar, a empresa proprietária toma a seu cargo a exploração da sala. Depois, em crise de gestão, surge a possibilidade de entrega da exploração à grande distribuidora de filmes, Castelo Lopes, que se manteve à frente do projecto até hoje.

## OURO USADO

COMPRA E VENDA

Ouro • Jóias • Pratas • Cautelas de Penhor

ABERTO DAS 15 ÀS 18 HORAS

Rua 18, nº 582 - 2º Esqº - Sala 4 • 4500 ESPINHO

## PRECISA-SE EMPREGADO DE BALCÃO

Contactar telef. 72 46 30

## PRECISA-SE EMPREGADA DOMÉSTICA INTERNA PARA CASA EM ESPINHO

Contactar: 0931 - 80 79 77



COMÉRCIO DE AUTOMÓVEIS NOVOS E USADOS

MERCEDES BENZ 450 SLC COUPÉ - Coleção	1979	6.000 cts.
FIAT PUNTO 55 SX v.e., f.c., r.c., p.m.	1996	
FIAT UNO 60 SL v.e., f.c., r.c.	1987	
FORD FIESTA r.c.	1987	
OPEL CORSA SWING v.e., f.c., r.c., a.b.	1995	
RENAULT TWINGO v.e., f.c., r.c., e.e.	1995	1.480 cts.
RENAULT 9 GTS r.c.	1984	
TOYOTA CELICA 1.6 STI	1991	
TOYOTA COROLLA 1.3 XL j.e., r.c.	1990	

### VEÍCULOS A DIESEL

OPEL VECTRA 1.7 D v.e., f.c., r.c.	1993	(5 lugares)
VW GOLF 1.6 GTD r.c.	1987	(5 lugares)
OPEL CORSA 1.5 D (Van)	1996	(comercial)
TOYOTA STARLET 1.5 D (Van)	1991	(comercial)

CRÉDITO ATÉ 60 MESES COM OU SEM ENTRADA INICIAL

Ângulo das Ruas 30 e 29 Nº 906 - 4500 ESPINHO • Telef./Fax 02 - 7312488 • Telemóvel 0931 - 856987

## EM ESPINHO ESTABELECIMENTO COM 540M<sup>2</sup>

Bem Localizado

Telefone, (02) 72 85 73

## CASIMIRO DE ANDRADE

MÉDICO DENTISTA

Consultório: Rua 22 (Junto à Câmara)  
Telef. 724909

## Melhor audição significa uma vida melhor!

Testes Auditivos GRATUITOS

A Auricular, um líder comprovado na saúde auditiva, tem o prazer de oferecer os seus serviços profissionais na seguinte farmácia.

Todas as Semanas **MAIS: Preços baixos no serviço de reparação a todas as marcas de aparelhos auditivos**

Rua Santa Catarina, 251 - 2º Sala 5, 4000 PORTO. Telef. 02 200 8986

### ESPINHO

Farmácia Higiene

Rua 19, N. 393, Espinho.

Todas as 2.ªs feiras das 09h30

### PILHAS GRATUITAS

Traga este cupão consigo e receba uma embalagem de pilhas gratuitas

(Limitado a uma por cliente)

AURICULAR

**T2**  
**200 c. SINAL**  
**+**  
**50 c. MÊS**

RÉPLICA (ESPINHO)

Lic. AMI 1326

Tel. 731 32 63 (ang. n.º 64144)

Armações  
Lentes de Contacto  
Óculos de Sol

MARCAMOS CONSULTAS PARA MÉDICO OFTALMOLOGISTA

EXIJA OS CUIDADOS DE UM PROFISSIONAL OS SEUS OLHOS VÃO VER A DIFERENÇA

Teste de Visão Grátis

Descontos para todos os Organismos e Associações

VISÃO'21



óptica médica

Ângulo Ruas 21 e 18

Tel: 7314867

4500 ESPINHO

## Clínica Médica Dentária

Dra. Rosa Neves

Dra. Leopoldina I. Santos Tavares

Acordos com: ACASA e CGD

Rua 23 nº 773 - 1º esq - Espinho

Telef: 72 01 16

## RIBESCAPE

Abertos também aos sábados de manhã

RUA DO LOUREIRO

Tel. 7310312 - ESPINHO

(Zona Industrial)

- GARANTIA
- PREÇO
- QUALIDADE
- RAPIDEZ
- ESTACIONAMENTO
- PESSOAL ESPECIALIZADO
- TÉCNICA



# Em concurso de solidariedade Segundo lugar para florista espinhense

Os espinhenses Francisco e Gracinda Coelho, proprietários da florista, Eliteflores, classificaram-se em segundo lugar no Concurso de Arte Floral que teve lugar na Exponor,

em Matosinhos. O concurso, organizado pela Cooperativa de Arte Floral, estava integrado numa campanha a favor da Abraço, uma associação de solidariedade para com as

pessoas seropositivas.

Foi, aliás, a própria presidente da Abraço, Margarida Martins, que entregou ao casal espinhense o prémio e o troféu.



Foto VÍTOR LANCHIA



# Artesão espinhense em foco nas feiras nacionais

Depois das presenças nas feiras de Aveiro, Espinho, Arcozelo e Guarda, o artesão espinhense Herculano Alves já prepara com afinco o certame que vai decorrer no próximo mês de Novembro no Parque de Exposições de Gaia.

O interesse que têm suscitado os barcos em miniatura que laboriosamente constrói é o tónico necessário para o desenvolvimento do seu tra-

balho. Numa altura em que, finalmente, a autarquia parece ter despertado para o apoio aos artistas da terra - ainda que simbólica, qualquer ajuda é bem-vinda -, Herculano irá, nos próximos tempos, encetar um autêntico périplo pelas principais feiras de artesanato realizadas de norte a sul do país.

Levar o nome de Espinho a terras distantes parece ser mesmo uma das apostas mais

firmes do artista espinhense, que se diz surpreendido com o entusiasmo que mereceram as suas peças nas feiras já realizadas.

A recepção de que foi alvo na cidade da Guarda - onde teve lugar a oitava edição da Beiratesanato - superou as expectativas mais optimistas. O artesão foi mesmo agraciado com uma medalha, entregue pelo Governador Civil de Aveiro.

## ESMORIZ

**Dr.ª Carla Santiago e Dr. Luís Matos**  
**CLÍNICA DE MEDICINA DENTÁRIA**

Cirurgia - Odontopediatria - Dentisteria - Prótese  
Prótese fixa - Endodontia - Paradontologia

Av.ª da Praia — Edifício Panorama, 205 - Sala P  
(em frente ao cinema) — 3885 Esmoriz

2.ª a 6.ª e Sáb. manhã — Convenções: ADSE e C.G.D.  
Telefone, 056-755400

## OFERTA DE EMPREGO

**MARPE - Construções e Instalações Técnicas, S.A.**

Pretende admitir

**CONDUTOR C/ CARTA DE PESADOS**

- Para trabalhos de infraestruturas
- Local de trabalho: Distrito de Aveiro

Contactar Estaleiro Marpe, S.A. - Rua 14 e 41 - 4500 Espinho - Tel. 731 43 77

## ELVIRA SILVA

Especialista de Dermatologia  
Avenereologia  
(Doenças da Pele)

CONSULTÓRIO: Rua 11, n.º 746 • Telef. 72 34 67

## ESPINFOR - INFORMÁTICA, LDA

Rua 18 N.º 1048 • 4500 ESPINHO • Tel.: 02-726715 • Fax: 02-728892



### PENTIUM 166 MMX

16 MB MEMÓRIA RAM  
DISCO 1200 MB  
DRIVE 3" 1/2 1.44

MONITOR POLICROMÁTICO .28mm DIGITAL  
VGA S3 TRIO C/ 2 MB

**169.650\$00**

### KIT MULTIMÉDIA

PLACA SOM 16 BITS  
CD-ROM 20 X  
COLUNAS 25W + 25W

**31.122\$00**

DIFERENÇA PARA PENTIUM 200 MMX .....	25.740\$00
DIFERENÇA PARA PENTIUM 233 MMX .....	45.630\$00
DIFERENÇA PARA MONITOR 15" DIGITAL .....	17.550\$00
DIFERENÇA PARA DISCO 2.5 GB .....	9.360\$00
DIFERENÇA PARA DISCO 4.3 GB .....	23.400\$00
DIFERENÇA PARA 32 MB RAM .....	17.550\$00

IVA INCLUÍDO



## EXPLICAÇÕES DE MATEMÁTICA

**DO 5.º AO 9.º ANO DE ESCOLARIDADE**

Contactar: Telef.: 731 43 05 ou Telem.: 0931 - 54 71 33

## ALUGA-SE ou VENDE-SE ESTABELECIMENTO

C/ 100m2 de área + 50 de cave e 60 de logradouro  
Rua 30 N.º 600

**ARMAZÉM - c/ 550 m2 - 350c.**

Telef. 720325/977 - Fax 7310436

## AUTO:

**ALARMES - SOM - ILUMINAÇÃO**

**Vítor Manuel A. M. da Silva**

Rua da Igreja, 442 - GUETIM - 4500 ESPINHO  
Telefone, 72 46 45 • Telemóvel 0931-297 320

## AEROSOLTUR

VIAGENS E TURISMO

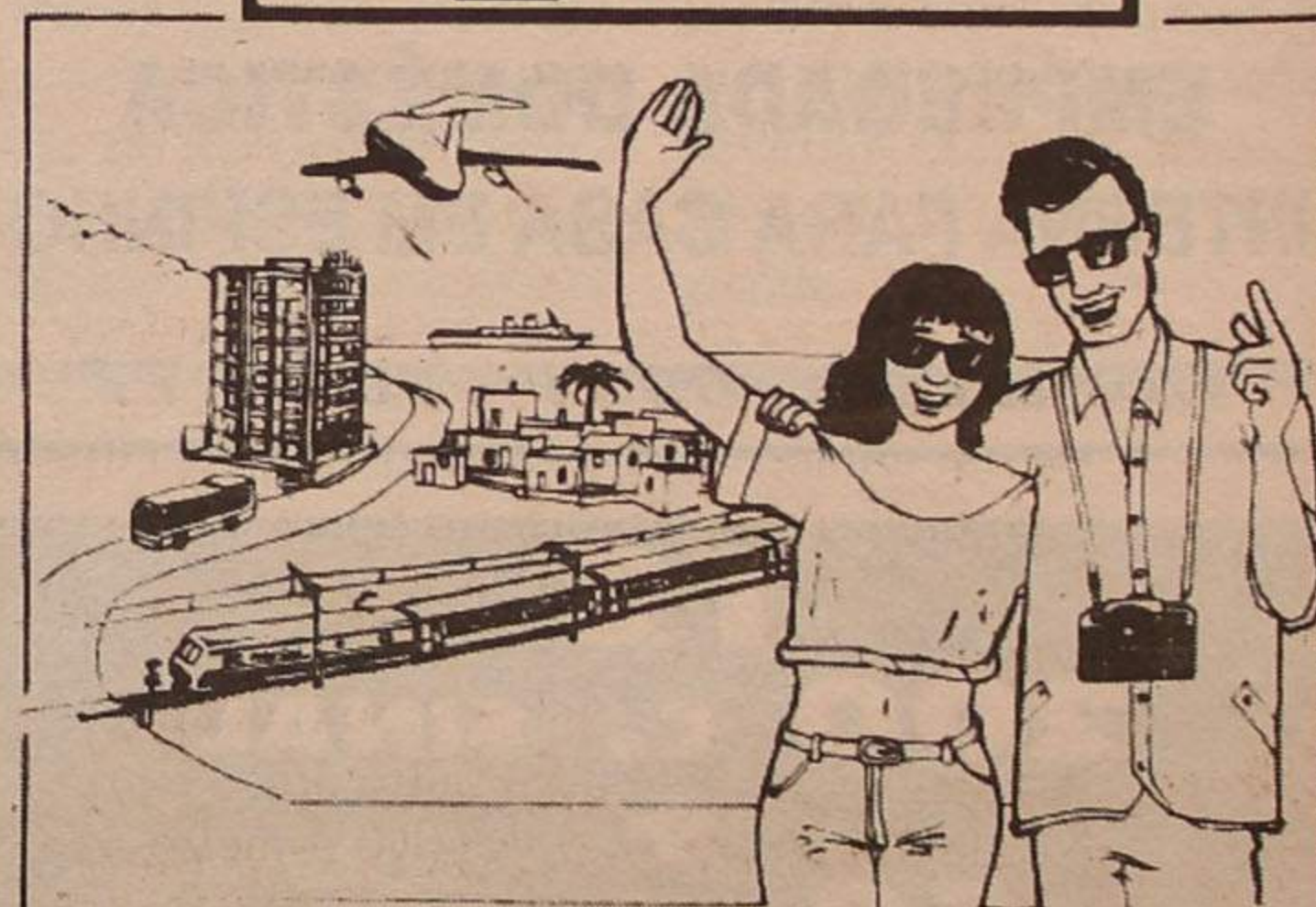

### CONHEÇA O MUNDO ATRAVÉS DE NÓS

- Viagens de Avião (Turismo ou Negócios) • Navio (Cruzeiros)
- Comboio • Excursões em Autopullman • Reserva de Hóteis e Apartamentos • Rent-a-Car • Obtenção de Passaportes e Vistos

#### PORTUGAL

Rua 26 N.º 667 — 4500 ESPINHO  
☎ 72 53 02 - 72 53 27 - 72 53 52 - 731 30 28 - 731 30 96 - 731 30 97  
Fax 72 50 29

#### BRASIL

• Pimeiró Agência de Viagens, Lda.  
Rua Alcântara Machado, 36-s — 1009 RIO DE JANEIRO  
☎ 233-3180 - 233-3229

#### VENEZUELA

• Agência de Viagens Atlas  
Manduca a Puente Yanes - Edifício Polo Azul CARACAS 1011  
☎ 5614055 - 5614111 • Telex 29938 ATLAS

# Foi lá que pernitoou Camilo "Estalagem das pulgas" em estado de degradação

A "Estalagem das Pulgas" onde um dia (uma noite) pernitoou Camilo Castelo Branco encontra-se em adiantado estado de degradação. Pode mesmo vir a desaparecer, uma vez que se trata de

propriedade privada. A estalagem fica situada próximo da antiga estrada Porto-Barcelos, que Camilo utilizava nas suas visitas a terras minhotas. Para aqueles que não conhecem essa estrada, não é

fácil a deslocação até junto da estalagem. Tentaremos dar uma ajuda.

Quem seguir pela estrada da Póvoa de sul para norte, terá de voltar à direita, em Soutelo, na direcção de Vilarinho, seguindo depois em frente até São Simão da Junqueira. É aqui (no lugar de Casal de Pedro) que se localiza a "Estalagem das Pulgas".

Ter o escritor, pernitoado ou não nessa estalagem, foi assunto muito discutido na imprensa há cerca de sessenta anos. Nessa discussão participaram entre outros, A. Magalhães Basto, Baptista de Lima e Russel Cortez.

Foi este último quem descreveu, em pormenor, o local onde se situa a estalagem, depois de garantir ter o ex-rei de Sardenha descansado numa miserável pousada de Casal de Pedro, em terras de Vila do Conde. Fê-lo, no entanto, de norte para sul.

Escreveu Russel Cortez:

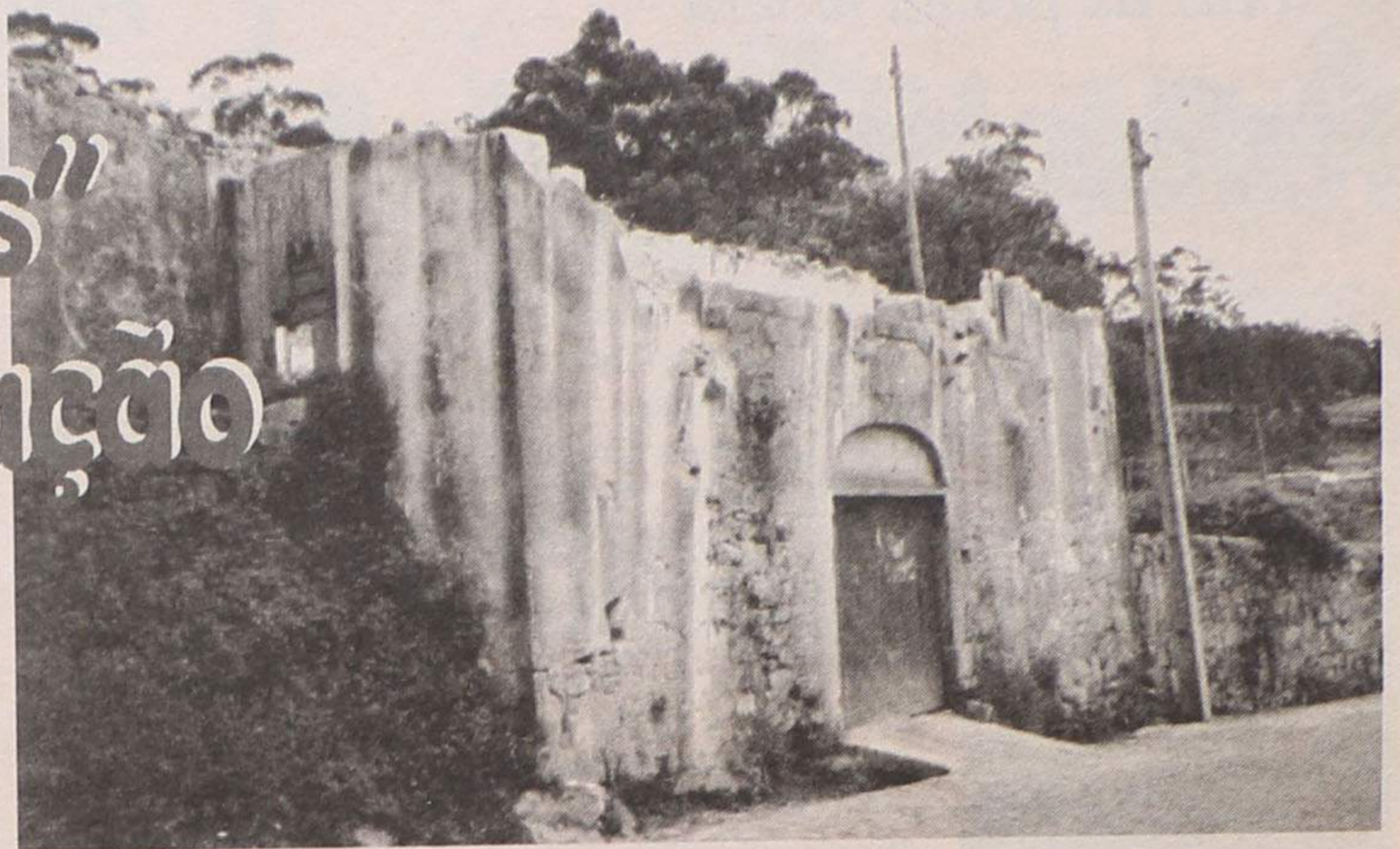

Se o lugar de Casal de Pedro possui um dos mais belos horizontes que conheço, as instalações da estalagem lá existentes, muito deveriam deixar a desejar. Não sou eu que o digo, pois convenhamos que no nosso tempo não existia a "pousa" para cavalgadas, em Sabariz, mas sim Camilo que, no seu livro "A Filha do Arcediago" conta a história trágica dumas "pulgás célebres" que o acometeram na Estalagem de Casal Pedro.

Camilo, por sua vez, depois de referir que nesse dia foram dormir a Casal de Pedro e viram lá uma pulgas cujas netas eu encontrei trinta anos depois, pulgas enormes e ferozes, que arrastam as meias dos passageiros depois de lhes exaurirem as artérias de um sangue azedado pelo maldito vinho, que a estalajadeira vos ministra, perguntando-vos se sabeis alguma mezinha para matar as "bichas" aos pequenos, contou que pernitoei aí uma vez na vida. Compreendi, no quarto que me deram, os suplícios do cristão primitivo atirado ao circo. Cristão às pulgas!, deveria ser, no império romano, um grito de prazer para o paganismo sanguinário, como o fatal cristão às feras!

Era alta hora da noite e eu não podia, transigir amigavelmente com a ferocidade dos insectos, se é que não podemos chamar

cetáceos àquelas pulgas, de horrível recordação.

Na esquina do muro de vedação do prédio em ruínas foi colocada a placa toponímica "Calçada da Estalagem", ao passo que à entrada da rua onde o mesmo se situa foi dado o nome

"Camilo Castelo Branco". Ou seja, é o reconhecimento da autarquia de que o edifício foi, realmente, a "Estalagem das Pulgas". Só que nada tem sido feito, que se veja ou seja do conhecimento público, para evitar o seu desaparecimento.

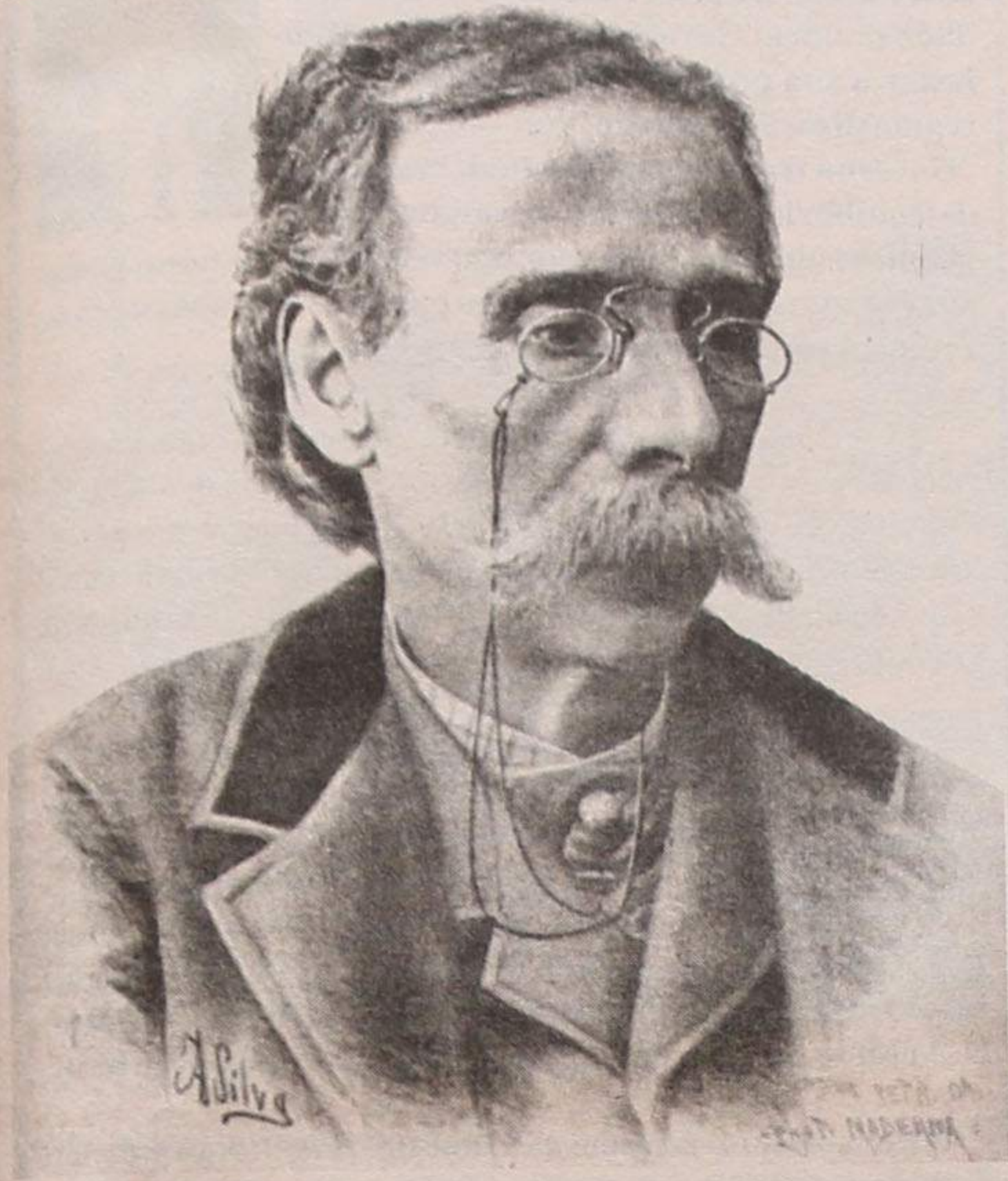

## Na morte de Maria Isabel Vasconcelos

O poema que inserimos abaixo é de Maria Isabel Vasconcelos, e foi publicado em "DE" há mais sessenta anos, quando a autora colaborava assiduamente no nosso jornal. Todos os seus trabalhos poéticos fazem parte de inúmeras edições dos anos trinta.

Ao recordar o poema dedicado a Espinho, queremos homenagear a memória de Maria Isabel Vasconcelos, recentemente falecida irmã da nossa colaboradora Maria Helena Vasconcelos.

Esse seu poema tem o título "Luar de Espinho". Ei-lo



*Anda a lua casada com o luar,  
De passeio nupcial p'la maresia...  
E que ninguém a venha perturbar  
Nestas noites de sonho e de magia...*

*A passos lentos pela beira-mar,  
Fui dando asas à minha fantasia...  
Olhei a lua, amante do luar,  
E a lua envergonhou-se... - quem diria!...*

*E porque a lua se escondeu amuada,  
O luar já não beija a lua amada,  
Voltando para mim os beijos seus!*

*E ela voltou, tão louca, espavorida,  
Roída de ciúme, entontecida,  
Continuando a rolar lá pelos Céus!...*

## A Costa Verde e os seus encantos

Era o mar azul a espelhar estrelas  
E sombras divinas a envolverem a Terra!  
Era o horizonte de um entardecer  
Do mais lindo dia... que jamais houvera!

Via-se o Sol a descer o Mar  
N'um fim de tarde - quase a escurecer  
Em adeus saudosos ao mundo que deixava  
No silêncio da noite - até ao amanhecer!

As almas em repouso! A Terra a adormecer!  
Os nossos corações a viverem a Paz  
De um mundo onde estamos pela graça divina  
E do qual somos passageiro fugaz

E assim findou esse dia de Sol  
Que em carícias de amor durou o dia inteiro  
Para regressar, a alumiar outro dia,  
Na alegria infinita de um novo romeiro.

Espinho, à tardinha de um dia de Agosto de 1997

José Abreu

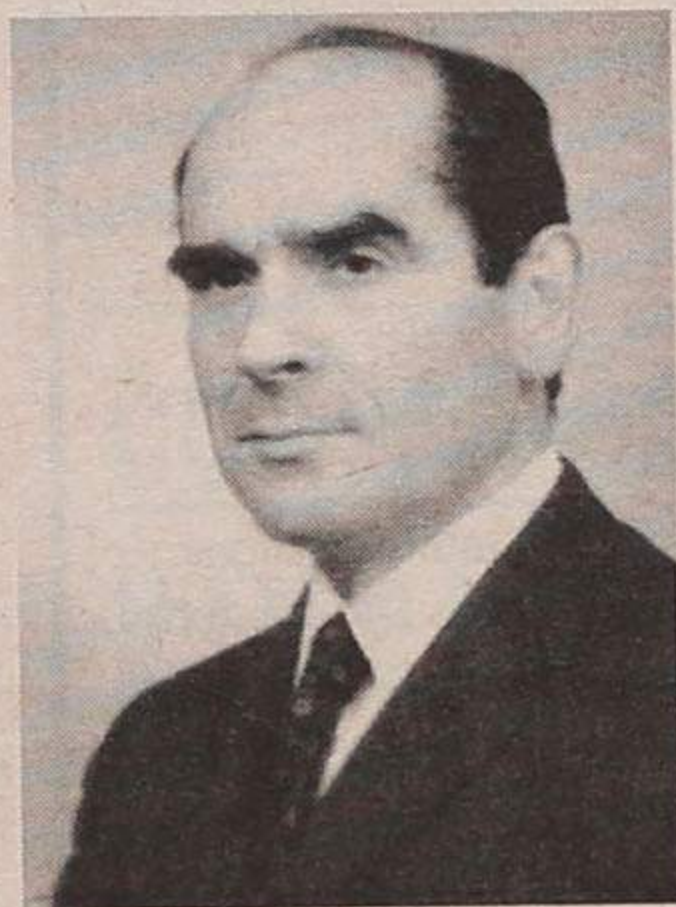

## Gabinete de Radiologia de Espinho

**DR. JORGE NUNES DE MATOS**  
**DR.ª MARIA DO CARMO VASCONCELOS**

Médicos especialistas — Raios X — Ecografia - Mamografia

Acordos com: ADSE, SAMS, PORTUGAL TELECOM, PSP  
GNR, CGD, ACASA, MINIST. JUSTIÇA, CTT e SNS

Consultório: Rua 20 n.º 1436 r/c Dt.º • Telef. e Fax 721975 - 7314650  
Horário: das 09h00 às 12h00 e das 14h00 às 19h00

## Tele-Rocha

Projectos-instalações de gás  
Móveis e Electrodomésticos  
Cozinhas por medida

Rua 24 - 771 - Tel. (02) 721612  
Secção de Gás - Rua 31, 469 - ESPINHO

## DR. ILÍDIO D'OLIVEIRA SANTOS

MÉDICO DENTISTA

ODONTOLOGIA / Ortodontia Fixa / Prótese Fixa

Consultórios:

— Rua 16 (Esquina Rua 19), n.º 545-1.º Dt.º - Espinho - Telef. 722931  
— Rua Júlio Dinis, 748 - 4.º Esq.º - Sala 413 - Porto - Telef. 6007175

Acordo com as entidades: ACASA; CGD; ADSE

Notas de pouca monta

# Festões, bambolins e flores de papel!...



António Duarte Estêvão

Eu não quero afirmar mas estou convencido de que a primeira vez que "trabalhei" por "conta de outrém" foi, quando tinha sete anos.

Estávamos em vésperas da festa da Nossa Senhora da Ajuda. Comecei a ficar em "pulgás", quando vi um homem tirar do pavimento da Rua 19, paralelos, de longe em longe, fazendo buracos quadrados para "espetar"

mastros da ornamentação. No dia seguinte, o Sr. Castro, que era o dono daquela "tralha toda", começou a decorar os referidos mastros, empurrando uma escada alta com rodinhas, para chegar às alturas.

Entretanto, António Castro, à cautela, ia enxotando os catraios que se juntavam como pardais na eira, mas deixava-me andar por perto, recomendando, contudo, como uma carícia a soprar-lhe o bigode: - Vê lá se te aleijas!... Eu chegava-lhe os festões, os bambolins, as bandeiras, as flores de papel e outros ornamentos leves. O "ti Castro", com uma paciência de santo, permitia que eu o "estorvasse" à vontade e, acariciando o meu cabelo loiro, recomendava sempre: - Vê lá se te aleijas, Duartinho!...

No dia em que a festa estava "vestida" para sair à rua, eu fartei-me de olhar a simples, e talvez, algo franciscana, mas, para mim tão linda, ornamentação. Depois, dentro do peito eu sentia um frémito de alegria, por ter "ajudado" o popular ornamentista nos bonitos enfeites da minha rua, a minha tão querida Rua 19.

Nunca chegámos a fazer

contas do meu "trabalho"!... - E porque é que as devia ter feito, se foi em Espinho que eu aprendi, salutarmente, a prestar serviços "à borliú"?

Espinho foi a minha escola de algumas coisas más, mas, pensando bem, um bocadinho de gordura no presunto fá-lo mais saboroso. Além disso, um rapaz no meu tempo, só com virtudes, até ficava "amaricado"!...

Espinho ensinou-me que há três fases na vida. Primeiro, devemos trabalhar para nós mesmos, estoicamente, até ao limite da nossa capacidade, estudando, aprendendo artes e saber, para que se possa estruturar, solidamente, o futuro. Depois, devemos exercer as profissões que se nos deparam, com honestidade e aplicação, para sermos dignos na aceção da palavra, e constituirmos Família. Mais tarde, não esquecer nunca, que vivemos em sociedade e que a devemos servir, desinteressadamente, nas áreas possíveis, em prol do bem comum.

A vida não se esvazia tanto, se verificarmos que o crescimento da terra de todos nós e o desenvolvimento das nossas indispensáveis instituições, também têm bocadinhos do nosso

sacrifício e boa vontade.

Espinho é um manancial de lugares onde se podem e devem "plantar" serviços, tendo a fraternidade como principal objectivo, sem que a compaixão ocupe o lugar do amor.

Depois, é só esperar pela oportunidade, para sentir o frémito que eu tive há sessenta e cinco anos, ao ver o efeito dos enfeites e a modesta contribuição no plantio da graça, do convívio e da solidariedade.

Telefonei há dias, por motivos óbvios, para os Castros. Atendeu-me um bisneto (!) do meu antigo "patrão"... A importante e prestigiosa empresa de Monte Lírio vai já longe, levando o nome de Espinho além-fronteiras, razão por que é sempre a escolhida, pelo Natal, para iluminar as principais artérias de Barcelona.

Telefonei, há dias, e fui atendido pelo bisneto do velho amigo e saudoso fundador, o que significa, quatro gerações a "dar à luz"!...

...Quão longe vai, também, o meu pensamento de factos ocorridos em Espinho!...

Não estarei muito velho, mas sou, evidentemente, dos mais... antigos!...

## ACONTECEU NO PAÍS



O ministro dos Negócios Estrangeiros "foi chamado" à reunião Comissão Parlamentar daquele pelouro para explicar aos deputados a expulsão do embaixador de Portugal na África do Sul, Vasco Valente pelas autoridades sul-africanas. Jaime Gama justificou a não retaliação do Governo português pela necessidade de se "sustentar as iniciativas de Nelson Mandela" no diferendo de Timor-Leste e de "salvaguardar os interesses dos portugueses radicados naquele país", dando um não claro ao pedido do Partido Social Democrata de se expulsar o embaixador sul-africano em Portugal, como retaliação, considerando essa atitude do PSD "insensata".

O ex-primeiro-ministro, Cavaco Silva, foi homenageado pelo município de Vila de Rei, Castelo Branco. Referindo-se à actualidade política, Cavaco não deixou de manifestar a sua posição, uma clara oposição à regionalização entendendo que esta, com um "Governo fraco" como o actual, "agrava os desequilíbrios regionais". O ex-governante salientou ainda que "não consigo visualizar, no nosso passado recente, situação tão negativa para o desenvolvimento de Portugal como as circunstâncias actuais".

A semana que passou foi "negra" para o Governo, nomeadamente para o Ministério da Cultura. O secretário de Estado da Cultura, Rui Vieira Nery demitiu-se, alegadamente por desentendimentos com o ministro Manuel Maria Carrilho. Entretanto, a sua colaboradora (do ministro) mais directa, Catarina Vaz Pinto foi indigitada para o cargo.



O novo bispo da Diocese do Porto, D. Armindo Lopes Coelho, fez, no domingo passado, a sua apresentação oficial aos fiéis da cidade Invicta. A cerimónia, que decorreu na Sé Catedral do Porto, contou com a presença do seu antecessor, D. Júlio Tavares Rebimbas, do Cardeal Patriarca de Lisboa, D. António Ribeiro, entre muitos outros arcebispos e bispos.

Um aparatoso acidente na auto-estrada do Norte, próximo da portagem de Aveiras de Cima, a 45 quilómetros de Lisboa, interrompeu, durante cerca de seis horas, a circulação de trânsito na principal via de comunicação do nosso país. Do acidente, que envolveu um camião-cisterna com combustível e um veículo ligeiro de passageiros, resultou a morte de uma pessoa e ferimentos graves em mais duas. A demora em se repor o tráfego deveu-se ao facto de haver condições para inflamação do combustível derramado e de explosão da cisterna.

O presidente da República, Jorge Sampaio, deslocou-se propositadamente a Espanha, a Barcelona para "nomear" os onze jogadores portugueses que se encontram a disputar a Liga espanhola, como "embaixadores extraordinários EXPO-98". Entre os designados pelo chefe de Estado português, estão Figo, Vítor Baía e Fernando Couto (FC Barcelona), Porfírio (Santander), Sá Pinto (Real Sociedad), Futre (Atlético de Madrid), Secretário (Real Madrid) e os jogadores do Salamanca, Paulo Torres, Taira, Tulipa e Rogério.

O Governo anunciou esta semana que irá investir, em 1998, cerca de 4,7 milhões de contos em meios logísticos para as forças de segurança. Esta iniciativa soube-se durante uma visita do primeiro-ministro, António Guterres e do ministro da Administração Interna, Alberto Costa, a diversas instalações da Polícia de Segurança Pública e da Guarda Nacional Republicana em diversos pontos do país.



O Sport Lisboa e Benfica viveu nesta última semana os momentos mais angustiados e agitados dos últimos anos. Depois de perder em Vila do Conde, com o Rio Ave, por 3-1, a direcção benfiquista demitiu a equipa técnica encarnada, liderada por Manuel José, e pediu ao presidente da Assembleia Geral a antecipação das eleições, agendadas já, para 31 de Outubro próximo. Entretanto, o "bombeiro" Mário Wilson assumiu o comando da turma da Luz até à contratação de um novo técnico. Manuel José, por seu turno, prometeu contar a sua versão dos acontecimentos numa conferência de imprensa a realizar hoje em Espinho.

Semanário Registado na Direcção-Geral de Comunicação Social sob o n.º 41/37

**DEFESA DE ESPINHO**

Fundado em 27/Março/1932

**DIRECTOR:**  
ÁLVARO GRAÇA  
**PROPRIEDADE:**  
EMPES  
EMPRESA DE PUBLICIDADE DE ESPINHO, LDA.

Matriculada na Conservatória do Registo Comercial de Espinho sob o n.º 59, folhas 30 do livro C-1  
Capital Social 1.040.000\$00

**REDACÇÃO E SERVIÇOS ADMINISTRATIVOS:**  
Rua 26, n.º 601 - 2.º Esq.  
Apartado, 39  
4501 ESPINHO Codex

**Publicidade e Serviços Administrativos:**  
Telef / Fax 72 15 25

**Redacção:**  
Telefone, 731 20 19  
E-mail: DEFESAESPINHO@mail.TELEPAC.PT  
**PAGINAÇÃO ELECTRÓNICA:**  
"DEFESA DE ESPINHO"

**IMPRESSÃO:**  
NAVEPRINTER - INDÚSTRIA GRÁFICA DO NORTE, SA  
E.N. 14 (km 7,05)  
Apartado 121 - 4471 MAIA Codex  
Tels. 9411085, 9485631 e 9485564  
Fax 9411084

**TIRAGEM MÉDIA:**  
3.500 EXEMPLARES  
Depósito Legal n.º 1604/83

**DE vende-se na PAPELARIA MOREIRA (Rua 19)**



MINISTÉRIO DO AMBIENTE

**AVISO**

**Audiência Pública**

### Planos de Ordenamento da Orla Costeira

Eng.º Ricardo Magalhães, Secretário de Estado dos Recursos Naturais, no âmbito do Inquérito Público dos Planos de Ordenamento da Orla Costeira a decorrer entre 18 de Agosto e 18 de Outubro, faz saber que irão decorrer as Audiências Públicas de acordo com o seguinte calendário:

Plano de Ordenamento da Orla Costeira	Data	Local	Hora
Caminha - Espinho	3 Outubro de 1997	Faculdade de Engenharia da Universidade do Porto	21 horas
Cidadela - S. Julião da Barra (concelho Cascais)	16 Setembro de 1997	Anfiteatro do Parque de Palmela - Cascais	21 horas
Sado - Sines	25 Setembro de 1997	Instituto da Água - Sto. André	21 horas
Burgau - Vilamoura	18 Setembro de 1997	Centro Cultural de Lagos	21 horas

Lisboa, 9 de Setembro de 1997

O Secretário de Estado dos Recursos Naturais

a) Eng.º Ricardo Magalhães



Na segunda-feira da Sr.<sup>a</sup> D'Ajuda

# Tradição antiga – a feira das cebolas

É um legume com uma diversidade de características e utilidades: resistente, de cheiro penetrante, faz bem à tosse e é ideal para um bom refogado. É isso mesmo! Eis a cebola, legume que, de tantas qualidades, até nos comove, levando-nos “às lágrimas”...

Reportagem  
Rafaela Vieira (texto)  
Vitor Lancha (fotos)

Não se sabe ao certo qual é a sua origem, o que é certo é que

têm como única função vender réstias de cebolas. Este ano não foi exceção e por isso mesmo fomos encontrar vários comerciantes que desde há vários anos vêm a Espinho.

A componente financeira também desempenha um papel importante, apesar de ser relegada para segundo plano dado o espírito reinante na festa. «Também temos lucro, mas é mais por a tradição. Só o trabalho que se tem, o tempo que se perde... não dá grandes lucros» – afirmou Lúcia.

Além do mais, as condições de trabalho não parecem ser as melhores, pelo menos esta foi a crítica mais persistente na organização desta feira. «A Câmara não dá muito apoio, há pouca



sim existem diferenças, a começar pela falta da cebola, que este ano escasseou mais. Por outro lado, o comércio está mais fraco e «o pessoal é sempre o mesmo. Vêm cá pessoas para comprar uma restiazinha, só para dizer

que é do dia da festa, uma, duas, três...mas não levam!», disse Lúcia. Esta falta é vista por ela como consequência de na segunda-feira muitas pessoas trabalharem, mas também devido à feira semanal de Espinho que

possivelmente rouba clientela a esta feira.

À parte tudo isto, todos nutrem um carinho especial pela festa da Senhora D'Ajuda e prometem regressar para o ano que vem.



todos os anos na comemoração da festa da padroeira da cidade de Espinho, realiza-se a mítica feira das cebolas.

Esta tradição, junta todos os anos, perto do Cineteatro S. Pedro, bastantes vendedores que

É o caso da Lúcia, de 29 anos, proveniente de Maceda, que desde solteira vinha vender a Espinho: «Continuo a vir cá vender todos os anos mais pela tradição. É sempre bonito fazer parte desta celebração».

luz e as pessoas não compram: não é que desconfiem, mas não vêm e pensam que a cebola está estragada», salientou a mesma entrevistada.

Do mesmo se queixou Maria Emília Oliveira, de 45 anos, também da região de Maceda: «O local é bom, mas as condições são más. Há pouca luz e, por isso, não vendemos». Aliás, Lúcia revelou que «tinha mais gosto que fosse em frente à capela, era mais bonito!»

O ano passado e este foram idênticos em termos de vendas, segundo a opinião dos vários entrevistados, mas mesmo as-

## ABERTAS AS INSCRIÇÕES

### CENTRO BRITÂNICO DE ESPINHO

Rua 19, N.º 833/855 - Sala G - 4500 ESPINHO - Telef. 728517

DE

LAURA EMÍLIA DE MIRANDA FERRAZ MAGALHÃES e ROGÉRIA VIEIRA PINTO GOMES  
«Mrs. MAGALHÃES» «Mrs. GOMES»

University of Cambridge - Local Examinations Syndicate - Internation Examination  
vem felicitar os alunos pelo sucesso obtido nos seus exames finais

FIRST CERTIFICATE IN ENGLISH  
F.C.E.

João Carlos Neves Costa  
Mariana Brandão Fidalgo  
Rita Soares e Silva Paupéria de Almeida  
Filipa Bismark Amorim Coelho  
Bárbara de Oliveira e Pinto  
Ana Luísa Sobral Couto Silva Carapeto  
Tiago Filipe Guimarães Gomes  
Marco Paulo Lima Matos Alves  
Marcela de Sá Rios Pinho  
Pedro Sérgio Vieira da Silva  
Joana Maria Ramos Morado Leite  
Paula Cristina da Silva Pinho  
Filipe Jorge Pinto de Carvalho  
Ana Cristina Ferreira Rodrigues Pinto  
Bruno Manuel Rodrigues Novo  
Carlos Manuel Peixoto Gomes Duarte  
Daniela Maria Martins Mendes  
Filipa Manuela Ramos Morado Leite  
Horácio Fernando Lopes Zenha Reis e Sá  
Rui Fernando de Oliveira Barbosa  
Vasco Miguel Dias Pinto Rocha

CERTIFICATE OF PROFICIENCY IN ENGLISH  
C.P.E.

Ricardo Pedro Ferreira Rodrigues Pinto  
Diogo Silva Duarte de Campos  
Dora Margarida Carvalho Reis  
Ilda Peralta Pimenta  
Jorge Miguel Pinto de Meneses Freitas

## CLÍNICA DE MEDICINA DENTÁRIA

Acordos com : PSP, ACASA, CGD, EDP, SAMS, PHILIPS

**Dr. Jorge Pacheco**

ORTOPANTOMOGRÁFIA, TELERRADIOGRÁFIA, IMPLANTOLOGIA,  
ORTODONTIA (fixa e removível), PRÓTESE (fixa e removível)

Rua 8 n.º 381-1.º • 4500 ESPINHO • Telef. 722718

## Oferta de Emprego

**Dra. ECONOMISTA/CONTABILISTA**

De preferência inscrita como  
Técnica de Contas  
e com disponibilidade imediata

Enviar «Curriculum Vitae» detalhado,  
informando salário pretendido para:

Manuel Pereira de Sousa & Filhos, Lda.  
Apartado 8 - Rua da Póvoa de Baixo, 100  
4537 Paços de Brandão

## COMPRA-SE VIVENDA

COM  
2 ANDARES  
TOTALMENTE  
INDEPENDENTES  
AMBOS  
DE TIPOLOGIA T3

Resposta a este jornal  
ao n.º 7669

# Atracção especial por Nossa Senhora Espinho "invadida" por

*(...)Senhora d'Ajuda, eu Vos saúdo neste dia muito belo, neste momento, voltada para o Mar, contemplando a sua beleza e imensidão(...); eu Te saúdo naqueles que lidam com este oceano tão denso; eu Te saúdo naqueles que governam o destino deste Teu povo; eu Te saúdo na multidão destes Teus filhos, que contemplan o Teu rosto sereno.*

*Alegra-Te, Maria, Cheia de Graça, mesmo que muitas vezes, a nossa maneira falsa de usar a nossa liberdade nos tire a dignidade de Te chamar a Nossa Mãe (...); que só Tu, Mãe, no meio da confusa consciência contemporânea, que oscila, tantas vezes, entre a exaltação e a repressão - exaltação que nos leva, muitas vezes a delírios de grandeza, guerras violências - nos podes ajudar, junto do Teu Filho.*

*Precisamos, quantas vezes, de parar, de fazer silêncio, contemplar Maria, Senhora d'Ajuda para não tomarmos decisões precipitadas na nossa vida; precisamos que Ela nos oriente, nós filhos que vamos usufruindo da Tua entrega sem a merecermos...(...).*

Reportagem  
**José Sampaio** (texto)

Com o devido respeito, são a transcrição de algumas passagens do sermão do padre Pedro, dirigido a milhares de "peregrinos", que seguiam na procissão, que se deteve, como é costume, na esplanada à beira-mar, com todas as imagens voltadas para o "nosso mar".

A tradicional procissão, constituída por 14 andores, bandeiras ou guiões de algumas irmandades e muita gente a acompanhar, saíu da Capela de Santa Maria Maior pelas 17 horas e percorreu o tradicional percurso: para sul, pela rua 8 até à passagem de nível da rua 33, que atravessou; na rua 2 regressou para norte, tendo parado frente ao mar,

entre a rua 23 e a rua 27, altura em que o padre Pedro pronunciou o sermão, findo o qual e, sob uma descarga de fogo monumental, dobrou à rua 23, que subiu até à rua 18, que percorreu até à rua 19, que desceu, regressando ao ponto de partida.

Em pormenor e para os que não estiveram presentes, foi o seguinte:

- A procissão abria com a tradicional parolha de cavalos pigarços da GNR do Porto e, logo e a marcar o ritmo, a fanfara dos Bombeiros Voluntários Espinhenses, seguida do pendão grande e branco de Nossa Senhora da Ajuda.

Depois, vinham os andores, primeiro os das freguesias de Guetim e Silvalde: Santo Estêvão com um enfeite muito vistoso - como todos, aliás - constituído de rosas pequenas, vermelhas e amarelas era levado aos ombros por jovens, de igual, camisola azul.

Silvalde fez-se representar com dois andores. O de S.Tiago, que se festeja em tempos de arrecadação dos frutos da terra; a imagem sacra, na sua habitual postura com uvas e uma cabaça no seu bordão, erguia-se sobre um trono variado de enfeites, um cesto de uvas pretas, várias cabaças, um pequeno molho de espigas de trigo e tudo rodeado de belos antúrios vermelhos - era transportado por jovens de camisola branca e nas

costas os dizeres "Junta de Freguesia de Silvalde" e o braço de 3 torres da freguesia; e o de Nossa Senhora das Dores, enfeitado a gerberas de cor rosa, tirado à frente por duas fitas brancas seguras por duas crianças, era transportado por meninas de calça preta e camiseta branca.

Seguia-se o lindo andor com a imagem de Santo António, sobre um trono enfeitado a coroas de rei, transportado por jovens de camisola verde; o andor com a imagem de Santa Teresinha rodeada de imensos gladiolos rosa vinha a seguir e era transportado só por senhoras, todas de igual, calça castanha e camiseta branco/beje.

A imagem de S.Judas Tadeu, vinha a seguir. Os que o traziam aos ombros o seu andor (enfeitado a flores variadas - com especial destaque para uma que não é muito vulgar e mais parece uma alcachofra - e muitos verdes) vestiam calça de ganga e camisola verde alface.

Santa Rita de Cássio, que vinha a seguir no seu andor todo de amarelo, margandas (houve quem nos dissesse que eram crisântemos) e os tais crisântemos-bolha "ping-pong", também amarelos.

Depois, a imagem de Santo Sebastião, inconfundível tronco nu cravado de flechas, tocava a sensibilidade das pessoas pela placidez do seu "rosto"; o seu belo andor era enfeitado a gladiolos vermelhos e alguns antúrios também vermelhos sobre um dossel de verdes.

A imagem mais pequenina - quase minúscula - carregadinha de fitas cor medalhas todas iguais a significar que é a protectora era a de Santa Luzia; era transportada por jovens de dois sexos, elas de saia es-tampada, uns e outros de camiseta branca. Nª Senhora de Fátima, imagem com acentuada inclinação da cabeça vinha enfeitada toda de branco, gladiolos e uma outra flor que poderá ser rosa, mas não seria e ninguém nos deu nota do se-

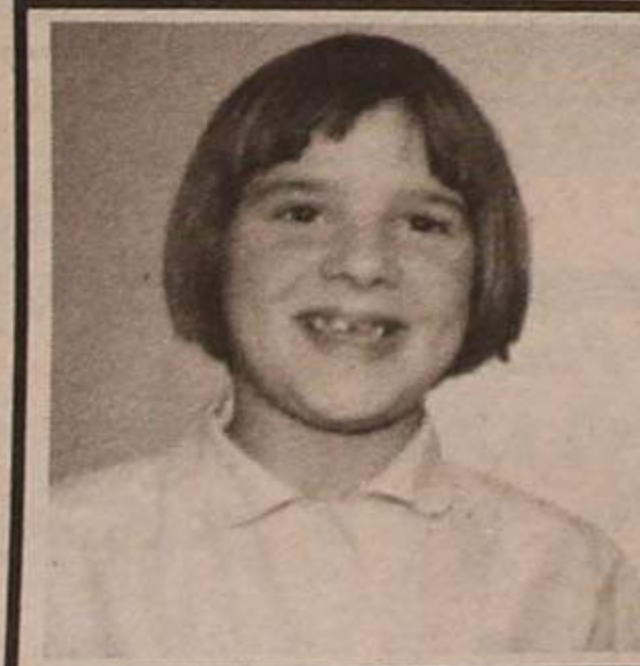

**Salvé 28/09/97**  
**Lucinda Beatriz**

Seu tio Alfredo, tia Ester, pais e irmão, na passagem das suas 7 primaveras, desejam-lhe as maiores felicidades e que esta data se prolongue por muitos e bons anos.

**MÉDICOS DENTISTAS**

**JORGE FERREIRA**  
**BRUNO MORRIS**

SAMS, CGD

Telefone, 728693

Edifício S. Pedro - Sala W - Rua 23, n.º 174

**Clínica Dentária**  
**Dr. MATOS VIEGAS**

**MÉDICO ESTOMATOLOGISTA**  
**DOENÇAS DA BOCA E DENTES**

Acordo com: A.D.S.E. - A.C.A.S.A. - E.D.P. - C.T.T.  
CAIXA GERAL DE DEPÓSITOS E S.A.M.S.,  
PHILIPS e MINISTÉRIO DA JUSTIÇA

RUA 19 N.º 364-1.º DT.º - TELEF. 721024 - ESPINHO

hora da Ajuda

# ...muitos milhares

Foto VÍTOR LANCHÁ



nome que a todos parecia artificial e não era.

Depois, lá vinha S. José com o Menino ao colo; não sendo uma imagem pequena, quase desaparecia no meio de tantas flores, rosas (quase) vermelhas e outras.

O Menino de Jesus que tinha o seu andor próprio vinha logo atrás. Era a habitual imagem mas já a ornamentação o não era, uma mancha branca constituída por quase uma centena de crisântemos branco e redondinhos, tão redondinhos que até lhe chamam "ping-pong's".

Com o seu pendão próprio vinham, logo atrás, os "irmãos" da Irmandade de S. Pedro, que a imagem transportada por pescadores descalços - Pedro, o pescador - enfeitada com a mais variada e, até, praticamente

desconhecida gama de flores e logo que colocada voltada para o mar o Seu Mar, o nosso mar, com o sol a deslizar já para poente e refletindo-se na calma superfície



do salso elemento, o seu rosto pareceu ganhar outra expressão...

O último andor, uma pesada peça decorada (cor) a ouro e marfim e transportada com esforço visível pelos nadadores-salvadores da assistência nas praias, era o da Senhora, "dona" da festa, Nossa Senhora da Ajuda, muito venerada de há muito pela população de Espinho, e outros de muito longe, desde a mais ribeirinha até à mais "fidalga"; quase não continha flores e o seu andor, nem precisaria.

Depois o pálio, dossel de seda, seguro por varas nas mãos de soldados do Regimento de Engenharia de Espinho sob o qual o Santíssimo nas mãos do padre Manuel, acompanhado pelo padre Pedro que viria a ser o orador sagrado encerrava a parte simbólica da procissão

Finalmente o "acompanhamento": à frente o presidente da Câmara, José Mota com o presidente da Junta de freguesia de Espinho, António Catarino à sua direita, o presidente da Assembleia Municipal, José Azevedo, à sua esquerda;

alguns vereadores municipais - Manuel Rocha, Rolando de Sousa e António Canastro, os restantes presidentes de Junta do concelho, Alberto Hespanhol, do Centro de Saúde, o comandante da PSP, comissário Leonel, presidentes de colectividades e bandeiras das mesmas e população.

O acompanhamento musical coube às bandas de música de Espinho e de Melres.

Sobre a imponência e solenidade da procissão, enquanto manifestação religiosa, que demorou duas longas horas a percorrer o trajecto habitual, não fazemos qualquer comentário a não ser que, à vista, foi bonita de se ver; com dignidade e sentido respeito.

*Nota: - Não somos especialistas em flores, daí que qualquer lapso na composição dos arranjos florais dos andores se deva à minha pessoal insepência na matéria.*

*Também em relação às representações oficiais pode ocorrer um lapso que, a acontecer não é mais que accidental ou insuficiente cobertura do autor.*

Foto VÍTOR LANCHÁ



## Uma simples resposta...

### (...) e a rosa

Não queríamos, de maneira nenhuma, voltar à velha história daquela couve-flor - uma rosa enorme, seria - que alguém teria posto, inocentemente na mão inerte mas muito expressiva da imagem de Nossa Senhora d' Ajuda e que, registada em fotografia, a ainda actual organização das festividades profanas resolveu escolher para o seu cartaz publicitário no ano de 1995.

Sem grandes procuras começamos a apercebermo-nos de que a imagem venerável de Maria é diversificada conforme as circunstâncias e a da Senhora da Ajuda não foge à regra; julgamos mesmo que a imagem tem sido diferente em muitos aspectos: rosto, coroa, o menino que na última versão já traz coroa, o manto, agora mais largo e sem dobras, uma pose do rosto e olhar mais humano, mais cândido ou mais cerúleo, etc.

Mas num aspecto não conhecemos fotografia oficial em que a mão direita da Senhora segure uma rosa - qualquer rosa, de qualquer cor. Nunca houve qualquer intenção de colocar qualquer flor na mão direita da santa, que isso teria, forçosamente um qualquer significado intrínseco e não passageiro ou accidental.

O cartaz das festas "profanas" voltou a ter a rosa na mão da Senhora, uma rosa mais simples, menos prosaica, quase um ramalhete.

E houve quem gozasse - tentasse gozar - com este vosso criado, autor do artigo "O suave mistério da rosa" saído a 7 de Setembro de 1995, a páginas cinco.

Se é certo que a imagem embora benta e credenciada pela Igreja não passa de uma simples imagem sem semelhança física com a Mãe de Deus, também é certo que no seu conjunto mais ou menos expressivo, qualquer pormenor exprime algo que ultrapassa o mero aspecto material; há toda uma simbologia interpretativa de fé.

Não nos vamos repetir, mas registamos e que isto fique claro: a imagem nunca teve qualquer flor na mão - nunca vimos o contrário - e toda e qualquer tentativa artística de lha colocar, mesmo para publicidade, é um desplante e uma falta de respeito!

J.S.

### HEALTH CLUB SOLEIL - HOTEL PRAIAGOLF

Estão abertas as inscrições para as aulas de GINÁSTICA AERÓBICA

Horários ao final da tarde, hora do almoço e sábados à tarde. **Inscreeva-se já.**

Mais informações contacte a recepção do H. C. Soleil pelo telef. 731 33 99

RESTAURANTE

## Engenho Velho



CAFÉ — RESTAURANTE — SNACK-BAR

Serviço e sala própria p/ casamentos, baptizados, comunhões, etc. Servimos Almoços p/ fora.

Belarmino Herculano Neves Ferreira

Lapa - S. Paio de Oleiros - Telef. 7649313 - 4535 LOUROSA



### Salvé 30/09/97

## Ana Catarina da Silva Brito

Faz hoje 2 anos trouxe a cegonha uma linda menina que se dá pelo nome de Ana Catarina. A tua madrinha deseja que tenhas um dia bonito e que se repita por muitos e bons anos. Parabéns.

Augusta

**VENDAS**

NINHADA DE HUSKYS SIBERIANOS  
TODOS C/ OLHOS AZUIS C/ PEDIGREE  
NINHADA DOBERMANS

Tel. 02 - 731 28 58

«Defesa de Espinho» - 3417 - 95-09-25

**OLIMPIADA COMÉRCIO DE MATERIAL DESPORTIVO, LIMITADA**

CONSERVATÓRIA DO REGISTO COMERCIAL DE ESPINHO  
N.º de Matrícula 00918/930324  
N.º de Identificação de Pessoa Colectiva 502 952 369  
N.º de Inscrição 3  
N.º e Data da Apresentação Ap. 11/040597

Rosa Paula da Silva Maia, 2.ª Ajudante da Conservatória do Registo Comercial de Espinho, CERTIFICO que em relação à sociedade em epígrafe, foi depositada na pasta respectiva a fotocópia de escritura onde consta a cessão de funções de Manuel Jaime Pereira Boia.

Mais CERTIFICO que foram alterados os artigos 3.º e 4.º do respectivo contrato ficando este com a seguinte redacção:

3.º - O capital social, integralmente realizado em dinheiro, é de quatrocentos mil escudos, dividido em duas quotas iguais de duzentos mil escudos, ambas pertencentes ao sócio António Carlos Carvalho Nogueira Leitão.

4.º - A gerência da sociedade, remunerada ou não, conforme o deliberado em Assembleia Geral, fica afectada ao sócio único António Carlos Carvalho Nogueira Leitão, desde já nomeado gerente, sendo suficiente a sua assinatura para validamente obrigar a sociedade em todos os actos e contratos, nomeadamente, comprar, vender ou permutar bens imóveis e móveis; dar ou aceitar de arrendamento quaisquer prédios; dar ou aceitar de trespasse quaisquer estabelecimentos.

O texto na sua redacção actualizada ficou depositado na pasta respectiva.

Está conforme. Contém 2 folhas.

Conservatória do Registo Comercial de Espinho, 30/06/97

A Ajudante,

a) Rosa Paula da Silva Maia

«Defesa de Espinho» - 3417 - 95-09-25

**OLIMPIADA COMÉRCIO DE MATERIAL DESPORTIVO, LIMITADA**

CONSERVATÓRIA DO REGISTO COMERCIAL DE ESPINHO  
N.º de Matrícula 00918/930324  
N.º de Identificação de Pessoa Colectiva 502 952 369  
N.º de Inscrição 5  
N.º e Data da Apresentação Ap. 11/070728

Rosa Paula da Silva Maia, 2.ª Ajudante da Conservatória do Registo Comercial de Espinho, CERTIFICO que em relação à sociedade em epígrafe, foi aumentado o capital social de 400.000\$00 para 10.000.000\$00, tendo em consequência, sido alterado o artigo 3.º do respectivo contrato ficando este com a seguinte redacção:

**ARTIGO TERCEIRO**

O capital social, integralmente realizado é de DEZ MILHÕES DE ESCUDOS e corresponde à soma de duas quotas, sendo uma do valor de nove milhões e oitocentos mil escudos, do sócio António Carlos Carvalho Nogueira Leitão e outra de duzentos mil escudos, da sócia Adelaide Carvalho.

O texto na sua redacção actualizada ficou depositado na pasta respectiva.

Está conforme. Contém 2 folhas.

Conservatória do Registo Comercial de Espinho, 06/08/97

A Ajudante,

a) Rosa Paula da Silva Maia

**EXPLICAÇÕES DE MATEMÁTICA**

DO 5.º AO 9.º ANO DE ESCOLARIDADE

Contactar: Rua 30 n.º 663-3.º, das 19 às 21,30 horas

RÁDIO GLOBO AZUL



RÁDIO GLOBO AZUL

...A PURA SEDUÇÃO DA RÁDIO

ESPINHO

Rua 14, N.º 648, 3.º A - 4500 ESPINHO  
Tel: 727216/7312303 - Fax 728470

«Defesa de Espinho» - 3417 - 95-09-25

**VRAM - COMÉRCIO IMPORT/EXPORT, REPRESENTAÇÕES TÊXTEIS, LIMITADA**

CONSERVATÓRIA DO REGISTO COMERCIAL DE ESPINHO  
N.º de Matrícula 01268/970820  
N.º de Identificação de Pessoa Colectiva: 974146919  
N.º de Inscrição: 01  
N.º e Data da Apresentação Ap. 13/970820

Rosa Paula da Silva Maia, 2.ª Ajudante da Conservatória do Registo Comercial de Espinho, CERTIFICO que por Victor Manuel Dias Ruivo e mulher Ana Maria de Sousa Castro Rocha Ruivo, c. na comunhão de adquiridos, foi constituída a sociedade em epígrafe, que se rege pelo seguinte contrato:

1.º

A sociedade adopta a firma de VRAM - Comércio Import/Export, Representações, Têxteis, Lda.

2.º

Tem a sua sede na Avenida 24, n.º 215-3.º Esquerdo, em Espinho.

§ único - Por simples deliberação da gerência a sede poderá ser transferida para qualquer outro local dentro da cidade de Espinho ou para concelhos limítrofes.

3.º

O seu objecto consiste em Comércio; exportação, importação e representações no ramo de transportes de mercadorias - têxteis e artigos alimentares.

4.º

O seu capital social é de quinhentos mil escudos em dinheiro, já inteiramente realizado, dividido em duas quotas, uma de quatrocentos mil escudos pertencente a Victor Manuel Dias Ruivo e uma de cem mil escudos pertencente a Ana Maria de Sousa Castro Rocha Ruivo.

5.º

A gerência social, dispensada de caução, remunerada ou não conforme for deliberado em Assembleia Geral será exercida pelo sócio Victor Manuel Dias Ruivo.

§ Único - Para obrigar a sociedade em todos os seus actos e contratos é necessária e suficiente a assinatura do sócio gerente Victor Manuel Dias Ruivo.

6.º

A sociedade fica livremente autorizada a adquirir participações como sócia de responsabilidade limitada em quaisquer outras sociedades de responsabilidade limitada, mesmo com objecto diferente do seu, constituídas ou a constituir, bem como participar em quaisquer formas de associações de empresas que sejam permitidas por lei.

7.º

A divisão de quotas ou cessão de quotas é livremente permitida entre os sócios, a estranhos depende do consentimento da sociedade.

8.º

Os lucros anuais serão distribuídos conforme deliberação em Assembleia Geral para aprovação de contas.

9.º

As assembleias gerais, quando a lei não preveja forma especial de convocação, sê-lo-ão por carta registada com aviso de recepção expedida com a antecedência mínima de quinze dias.

**Disposição transitória**

A gerência fica desde já autorizada a efectuar o levantamento da importância depositada no B.P.A. em nome da sociedade para a satisfação das despesas com esta, registo e para aquisição de bens de equipamento.

Está conforme. Contém 3 folhas.

Conservatória do Registo Comercial.  
Espinho, 08 de Setembro de 1997.

A Ajudante,

a) Rosa Paula da Silva Maia

**Precisa-se****VENDEDORES/AS**

Com carta de condução e experiência para mercado de Arredores de Espinho, Gaia, Ovar e Aveiro.

Carta ao n.º 7368.

«Defesa de Espinho» - 3417 - 95-09-25

**CUNHA & CUNHA, LIMITADA**

CONSERVATÓRIA DO REGISTO COMERCIAL DE ESPINHO  
N.º de Matrícula 00742/901012  
N.º de Identificação de Pessoa Colectiva 502 427 663  
N.º de Inscrição 5  
N.º e Data da Apresentação Ap. 23/970724

Rosa Paula da Silva Maia, 2.ª Ajudante da Conservatória do Registo Comercial de Espinho, CERTIFICO que em relação à sociedade em epígrafe foram alterados os artigos 3.º e 5.º do contrato ficando este com a seguinte redacção:

**ARTIGO 3.º**

O capital social, integralmente realizado, em dinheiro, é de QUATRO MILHÕES DE ESCUDOS, dividido em duas quotas do valor de dois milhões de escudos, pertencendo uma a cada um dos sócios Manuel Augusto Brito da Cunha e Alberto Vasco Brito da Cunha.

**ARTIGO 5.º**

Poderão ser exigidas a todos os sócios prestações suplementares de capital até ao montante de vinte milhões de escudos.

Declararam ainda, os segundo e terceiro outorgantes:

Que nem pela lei, nem pelo contrato de sociedade nem pela deliberação são exigidas outras entradas e que, desde a data da aprovação do balanço especial que serviu de base ao presente aumento e reportado a trinta e um de Junho deste ano, até à presente data não houve diminuições patrimoniais que obstem ao presente aumento de capital.

O texto na sua redacção actualizada ficou depositado na pasta respectiva.

Está conforme. Contém 3 folhas.

Conservatória do Registo Comercial de Espinho, 06/08/97

A Ajudante,

a) Rosa Paula da Silva Maia

«Defesa de Espinho» - 3417 - 95-09-25

**SUPERMERCADO NOVO ORIENTE, LIMITADA**

CONSERVATÓRIA DO REGISTO COMERCIAL DE ESPINHO  
N.º de Matrícula 00583/880705  
N.º de Identificação de Pessoa Colectiva 502 001 607  
N.º de Inscrição 03  
N.º e Data da Apresentação Ap. 02/970818

Rosa Paula da Silva Maia, 2.ª Ajudante da Conservatória do Registo Comercial de Espinho, CERTIFICO que em relação à sociedade em epígrafe, foi aumentado o capital social de 6.000.000\$00 para 7.000.000\$00.

Mais certifico que foi alterado o art.º 3.º do respectivo contrato, ficando este com a seguinte redacção:

3.º

O capital social, integralmente realizado é de SETE MILHÕES DE ESCUDOS dividido em duas quotas de três milhões e quinhentos mil escudos cada, pertencentes uma a cada um dos sócios, Agostinho da Silva Ruivo e Luísa Santos da Cruz Ruivo.

O texto do contrato na sua redacção actualizada ficou depositado na pasta respectiva.

Está conforme. Contém 2 folhas.

Conservatória do Registo Comercial.  
Espinho, 09 de Setembro de 1997.

A Ajudante,

a) Rosa Paula da Silva Maia



# Aqui Brasil!

Por Dagmar Lourenço

## Minho em festa na casa regional

Para homenagear a sua padroeira, Nossa Senhora do Sameiro, a Casa do Minho promoveu uma missa em acção de graças, na Igreja de São Judas Tadeu, que foi celebrada pelo bispo auxiliar, D. Romeo Brigent, ajudado pelo monsenhor José Maria Tavares e pelo padre português, de Murça, Trás-os-Montes, Amílcar Cardoso.

Na missa, estavam presentes, entre outras autoridades, o prefeito da cidade do Rio de Janeiro, Luiz Paulo Conde.

A seguir, realizou-se uma belíssima procissão, com andores dos santos da região do Minho, como Nossa Senhora do Minho, São Gualter, S. Bento da Porta Aberta, Nossa Senhora do Sameiro e Nossa senhora de Fátima, padroeira de Portugal.

A procissão foi acompanhada pela Banda Portugal.

Depois do "porto de honra", foi servido um almoço no ginásio Afonso Henriques.

Apresentou-se o Rancho Folclórico Maria da Fonte, com um espectáculo indescritível pela beleza dos ricos trajes, das danças e cantares do Minho que "arrepiam" qualquer pessoa que os vê. O Rancho Folclórico dos Veteranos da Casa do Minho também foi muito aplaudido. Entrou em palco "vestido" a rigor, o casal Benjamim e Fernanda Pires, da Casa do Minho. O Rancho Juvenil daquela casa regional portuguesa subiu ao palco e, perante uma cerimónia muito bonita de "baptizado" do grupo, foi retirada a bandeira do Rancho para subir ao mastro a bandeira do novo Rancho Fol-

clórico Benjamim Pires, da Casa do Minho.

O presidente do conselho, Agostinho Santos, fez um breve relato, contando a vida desse casal, natural de Carreço, Viana do Castelo, e a história da sua vinda para a Casa do

Minho há 41 anos para ensaiar e ensinar como se dançam as músicas daquela região portuguesa.

Esta festa, naturalmente, entrará nos anais da história da Casa do Minho do Rio de Janeiro.



O padre transmontano, Amílcar Cardoso, acompanha a procissão em honra a N. Sr.ª do Sameiro



O presidente da Casa do Minho retira a bandeira do GF Juvenil, para colocar a nova bandeira do GF Benjamim Pires daquela casa regional portuguesa



Festa do "baptizado" do GF Benjamim Pires, realizada na Casa do Minho

## Jantar dos presidentes no Vasco da Gama

Na sede náutica do Clube Regatas do Vasco da Gama, no final de Agosto, realizou-se um

"cocktail" e jantar dedicado aos presidentes de diversas colectividades, com música ao vivo

onde participaram as cantoras Olivinha de Carvalho e Lina Cunha, proporcionando um "show" de música portuguesa.

O presidente do Vasco da Gama, António Calçada, ofereceu a medalha dos 99 anos daquele clube carioca aos representantes dos presidentes de diversas colectividades que ali estavam presentes.

A apresentação preciosa do RF Maria da Fonte da Casa



O Conselheiro das Comunidades Portuguesas, Oliveira Nunes, o presidente do Vasco, António Calçada e a cantora Olivinha de Carvalho, no jantar dos presidentes

do Minho, com trajes de noivos de Viana do Castelo.

A concluir o espectáculo, entrou a bateria da Escola de Samba Unidos da Tijuca, com o "mestre-sala", Wanderlei e a "portabandeira" Jujú, e as "passistas"

que deram um espectáculo cheio de alegria.

A mesma escola de samba irá, em Fevereiro do próximo ano, homenagear o Clube Regatas Vasco da Gama que completará 100 anos.



As passistas da Escola de Samba Unidos da Tijuca a sambar para os presentes no jantar



O general Gilson Soares ofereceu um presente a Miranda Calha

## Miranda Calha visitou Forte de São João

O secretário de Estado dos Desportos de Portugal, Miranda Calha, visitou em Agosto passado, a cidade do Rio de Janeiro.

Nós registamos a sua visita ao Forte de São João, onde estiveram presentes grande parte dos jornalistas da imprensa luso-brasileira.

Logo que chegou, Miranda Calha depositou uma coroa de flores aos pés da estátua de Estácio de Sá, fundador da cidade do Rio de Janeiro. Depois, foi convidado para um "café da manhã" com as autoridades presentes.

O general Gilson Soares foi o cicerone naquela visita, mostrando todas as dependências do forte que foi construído pelos portugueses há mais de 200 anos. Tem 17 casamatas e diversos canhões voltados para a entrada da Baía de Guanabara, de onde "torpedeavam", na altura, os navios que entravam na cidade sem a respectiva autorização.

Na cerimónia houve discursos, troca de presentes e, o membro do Governo português foi recebido com honras militares.

Foram mostradas a Miranda Calha, diversas fichas de militares portugueses que prestaram serviço naquela fortificação, com notas excelentes.

O secretário de Estado dos Desportos ficou impressionado com a arquitectura do forte e ficou a saber que, ali treinaram as selecções de futebol e de voleibol, bem como vários campeões de natação e de diversas modalidades desportivas.

## Grupo S. Rafael Arcanjo - a dançar há 12 anos

O Grupo Folclórico São Rafael Arcanjo mirim, foi fundado graças a uma brincadeira. Uma senhora negra, de nome Lourdes, pôs um disco de Roberto Leal a tocar e reuniu as crianças da pastoral da Igreja D. Rafael Arcanjo e começou a ensaiar com a ajuda das mães. Ao longo de 12 anos continuaram a fazer festas e, desde então, já cresceram muito.

Hoje, esta colectividade dispõe de um grupo de adultos e um outro de crianças (mirim). Em 1996, o GF S. Rafael Arcanjo foi alvo de destaque por parte de diversos programas radiofónicos portugueses da cidade maravilhosa.

Na Casa das Aldeias de Portugal, o grupo deu um majestoso espectáculo de dança folclórica, sendo o "prato" especial, o "Vira das Fitas".

Todo o imenso público que encheu por completo a Casa das Aldeias de Portugal, só tinha a atenção voltada para o famoso trio formado por Marco Paulo, Pedrinho e a esperta Karoline. Estes três era uma graça e retiraram de cena os adultos.

Parabéns ao casal Ermezinda e Ventura, portugueses que dedicam todo o seu tempo a ensaiar e programar apresentações em diversas casas regionais portuguesas no Rio de Janeiro, para que este grupo possa mostrar toda a graciosidade do folclore português que, nessa colectividade, nasceu há 12 anos através de uma brincadeira.



O Grupo S. Rafael Arcanjo em actuação



## Juniões

## Goleada ao Arouca

A equipa de juniores do Sporting Clube de Espinho venceu o Arouca por 6-0 em encontro do Campeonato Regional.

Embora o Arouca tenha começado melhor a partida, tendo, inclusive, flagrantes oportunidades de golo, o Sporting de Espinho teve no seu guarda-redes, Marco - um júnior que faz parte do plantel profissional dos "tigres" -, o maior obstáculo.

Os espinhenses conseguiram marcar o primeiro golo aos 11 minutos e, a partir daí, tomaram conta das operações, quer ofensivas, quer defensivas, marcando golos, em média, de 10 em 10 minutos (aos 11, 20, 35, 55, 70 e 80 minutos).

No próximo sábado, dia 27, a turma espinhense irá defrontar o S. Roque, em en-

contro que terá lugar no parque desportivo do Sporting Clube de Espinho.

Entretanto, o encontro de juvenis, a contar para o Campeonato Nacional de Juniores B, com o Boavista, previsto para o passado domingo, foi adiado em virtude da turma do Bessa ter mais de três jogadores a representar a selecção nacional.

Os júniores, liderados por Alfredo Belinha, alinharam da seguinte forma:

Marco; Jorge, Delmar, Humberto e Miguel; Rui Humberto, Álvaro (capitão), Fernando e Hélder; Cardoso e Tony.

Jogaram ainda: Salvador, Paulinho e Hélder.

Marcadores: Cardoso (3 golos), Tony (1) e Paulinho (1). O Arouca marcou um golo na própria baliza.

Ao intervalo: 3-0.

## Em poucas linhas

## Eleições nos "Mochos"...

O CCD "Os Mochos" vai realizar, no próximo dia 10 de Outubro, pelas 22h30, no pavilhão da Associação Académica de Espinho, uma Assembleia Geral Ordinária destinada à eleição de novos corpos gerentes para os próximos dois anos.

o intuito de levar a cabo a eleição dos corpos directivos para a época de 97/98.

## ...e nos Leões

Entretanto, a Associação Leões Bairristas, também irá levar a efeito uma Assembleia Geral eleitoral, no domingo, dia 5, na sua sede, entre as 11 e as 14 horas.

## ... no GDRE

O Grupo Desportivo e Recreativo de Espinho (GDRE) vai realizar uma assembleia geral ordinária no dia 11 de Outubro, pelas 22h. Esta reunião vai ter lugar na sua sede, situada na rua 19 nº 855, com

## Voleibol

## "Escolas" do Sp. Espinho apresentam-se no sábado

Começa já no sábado, pelas 9h30, a nova temporada para as escolas de voleibol do Sporting de Espinho, na categoria de mini-vólei.

O plantel para a temporada 1997/1998 será formado por jovens nascidos entre os anos de 1985 e 1989.

## Uma organização do Rio Largo

## Concurso de pesca desportiva foi um êxito

Realizou-se o IV concurso nacional de pesca desportiva, que esteve integrado nos festejos a Nossa Senhora d' Ajuda. Esta prova decorreu entre a Piscina da Praia da Granja e a Barrinha de Esmoriz, contando com a presença de 150 pescadores, pertencentes a 20 clubes, representados nos escalões de seniores, juvenis e senhoras.

Paulo Santos, da equipa

Portuguesa de Leça, sagrou-se o grande vencedor, na classificação de seniores, seguido de José Luís (Gulpilhares) e de Francisco Leite (Atlântico Madalena).

Na série de juniores, Manuel Fernando (Gulpilhares) alcançou a vitória, António Martins (Aldeia Nova) e António Dinis (Naval Povoense), conseguiram o segundo e o ter-

ceiro lugar respectivamente.

Por sua vez João Senos (Ílhavos) e Nuno Silva (Portuguesa de Leça) atingiram o primeiro e segundo lugar. Na categoria de senhoras Rute Costa, da Juventude Telheiro, foi a vencedora.

Por equipas a Portuguesa de Leça foi a indiscutível vencedora, sendo o primeiro classificado por clubes o Rancho de Gulpilhares.

O maior exemplar de 1980g foi obtido por Manuel Maria, conseguindo Paulo Santos o feito pescar 21 exemplares. Por seu lado, a Juventude do Telheiro efectuou o maior número de inscrições e o APPACDM de Viana do Castelo foi o clube que mais km teve de percorrer para participar neste concurso. O melhor pescador do Rio Largo foi Filipe Sousa com 1060 pontos.

Esta prova teve o patrocínio e apoio da Câmara Municipal de Espinho, Junta de freguesia, Marisqueira Espinho-Mar, Boutique Tucha e do comércio e indústria de Espinho.

## Veteranos jogam sábado

O Rio Largo Futebol Clube vai receber no próximo sábado, pelas 16 horas, no seu campo, a selecção "Árvores Morrem de Pé", para um encontro de futebol de veteranos.

Entretanto, a equipa amarela e preta, está a admitir jogadores para os juvenis. Como tal, está a recrutar os atletas às quartas feiras, depois das 18h30, no seu campo, e aos sábados de manhã, no mesmo local.



Foto VITOR LANCHETA

Muita cor e modelos lindíssimos de VW refrigerados a ar, mais vulgarmente conhecidos por "carochas", encheram as ruas de Espinho. Tratou-se do 2º VW ar Solverde, edição de 1997, que teve a felicidade de contar de um lindo dia de sol.

Tratou-se, pois, de uma feliz iniciativa da secção de "carochas" do Clube Automóvel de Espinho que, na presente edição, entendeu dar-lhe uma dimensão ibérica.

Empresa comercial e distribuição em Espinho necessita p/ os seus quadros

## TÉCNICO DE ELECTRÓNICA

- C/ conhecimentos de electricidade, electrónica e telecomunicações
- C/ conhecimentos de informática

Resposta ao n.º 7719 deste jornal

## COMPANHIA DE SEGUROS

Estamos a seleccionar candidatos (M/F) para o nosso departamento comercial, no Distrito de Aveiro.

## PERFIL:

Se tens mais de 23 anos  
12.º ano de escolaridade  
Boa apresentação

## OFERECEMOS:

Carreira profissional  
Bom ambiente de trabalho  
Formação permanente  
Remuneração activa

Se és trabalhador e ambicioso, aceita o nosso desafio

Resposta em carta com o C.V., para o Apartado 585 - 3808 Aveiro

**DÚPLEX**  
Imobiliária, Lda.  
Licença AMI 1675

Rua 30, nº 1017  
4500 Espinho

## APARTAMENTOS

## ESPINHO - T2 De Luxo (Centro)

Excelente área, sala comum c/ 28m<sup>2</sup>, coz. c/ 20m<sup>2</sup>, fogão sala c/ recup. de calor, pav. carvalho francês, lav., quarto de arr. no vão do telhado, porta de segurança, gar., etc. **19.500 cts. Refº 119**

## ESPINHO (centro) - T3 - Em const.

suite, pré aquec. central, janelas duplas, fogão de sala, gar. colectiva. Acab. à escolha. Entrega prevista Maio de 98. **26.000 cts. Refº 156**

ESPINHO (Centro) T3 - Novo, c/ 130m<sup>2</sup>,

aquec. central "Roca", porta de segurança, gás canalizado, vidros duplos, quarto de arr. na cave, gar., cofre, pav. em mad. Câmbala, moveis coz. lacados, etc. **27.500 cts. Refº 175**

## MORADIA

**VILA DA FEIRA** - C/ 3 frentes, coz. c/ 23m<sup>2</sup>, total, equip. "Miele", escrit., sala c/ 40m<sup>2</sup>, 3 quartos sendo 1 suite, grande jardim c/ churrasqueira, parabólica, gar. p/ 2 carros, etc. Excelente oportunidade. **29.500 cts. Refº 306**

**GRANJA** - Nova, c/ 5 quartos, cave, r/c e 1º e aprov. do vão do telhado, sanitários Roca, aquec. central, vidros duplos, lav. exterior. Acab. de 1º. **30.500 cts. Refº 302**

## ANDAR MORADIA

**JUNCAL** - (Rotunda) - Nova, c/ 4 quartos, sala c/ 27m<sup>2</sup> c/ fogão sala, suite c/ 20m<sup>2</sup> c/ banheira de hidromassagem, c/ terraço virado a Sul, gás canalizado, gar. ina. p/ 4 carros. **26.000c. Refº 305**

**722275**

# Festas da padroeira abençoaram os "tigres"

# Golos valeram o espect

Dois golos de belo efeito e uma vitória dos "tigres", é tudo o que se pode tirar de bom do encontro que o Sporting de Espinho realizou no Estádio Comendador Manuel de Oliveira Violas frente ao Futebol Clube da Maia. Nem os três golos apontados pelos pupilos de Edmundo Duarte conseguem traduzir aquilo que se passou em campo!

Mas a verdade se diga: as oportunidades criadas pela turma espinhense, tiveram um altíssimo índice de aproveitamento. Em contrapartida, o Maia, esteve por diversas vezes, muito perto de conseguir o golo, mas não o fez, por manifesta falta de pontaria dos seus avançados.

Ao contrário daquilo que se poderia pensar, as Festas de Nossa Senhora D' Ajuda não trouxeram muita gente ao Estádio dos "tigres". Eram muito poucos e mais outros tantos puderam assistir ao encontro, de cima dos carroceiros, por alguns momentos, pelo preço de uma volta.

Pelo desenrolar da primeira parte, o Futebol Clube da Maia não merecia, de forma alguma, estar a perder. Tudo fez - mais do que os espinhenses - para marcar. Porém, não contou com a sorte do

seu lado, nem com a pontaria dos seus avançados. As oportunidades criadas pelos pupilos de Edmundo Luís ainda foram algumas, as suficientes para deixar o seu adversário muito



tendo sucessivos erros na sua defensiva e, do meio campo para a linha avançada não davam a melhor sequência aos passes efectuados.

Mas Nossa Senhora D'



na passada, não deu quaisquer hipóteses de defesa a Miguel Angelo.

Tudo o que foi feito durante o primeiro tempo não mereceu o dinheiro que os espectadores dei-



Marco Aleixo, Rui Sérgio e Nilton, os autores dos golos.

próximo dos nervos e de uma derrota.

Por outro lado, os donos da casa mostravam alguma timidez e aparentavam estar a jogar em terreno do adversário, come-

Ajuda, que em outros anos trouxe azar à turma da Costa Verde - assim reza a história -, desta vez, encheu-a de alguns pozhinhos de sorte. No único remate dos pupilos de Edmundo Duarte à baliza adversária, fizeram um golo - espectacular e justo, apenas, pela forma soberba com que foi apontado: Márcio Luís, a dois minutos do intervalo, marcou um livre à entrada da grande área, sobre a esquerda e, em vez de passar a bola ao seu companheiro que estava mais próximo, fê-lo para o corredor central, onde apareceu solto, Marco Aleixo que com um remate forte,

xaram à entrada do Estádio.

E se se pudesse julgar

a partida, apenas pelos primeiros 45 minutos, diríamos que bem fizeram aqueles que trocaram a procissão pelo futebol.

A história da segunda parte já foi um pouco diferente, sobretudo porque a atitude de ambas as equipas se alterou, a dos pupilos de Edmundo Duarte que trouxeram um pouco mais de tranquilidade para o campo, com melhores movimentações e por forma a esperar o seu adversário no contra-ataque. As iniciativas de ataque não eram bem coordenadas, mas o médio Márcio Luís, como o havia feito durante o primeiro tempo, começava a dar cartas da sua técnica e categoria. Revelou-se, pela influência que

teve em dois dos golos (no primeiro e no último) da sua equipa, como o grande jogador que todos sabíamos que era. Ele teve dois passes que merecem estar no historial dos golos: o primeiro, a dois minutos do fim da primeira parte, na marcação de um livre, para o espectacular golo de Marco Aleixo; segundo, aos 77 minutos, que desmarcou Tozé, na direita de onde saiu o cruzamento para o golo de Nilton.

Porém, durante todo o tempo complementar, os espinhenses não deixaram o seu adversário tomar conta do jogo e procuraram chegar mais vezes à baliza de Miguel Angelo. Travaram, melhor, o do-

## Sábado Aves-Espinho às 16 horas

O Sporting Clube de Espinho vai defrontar, no próximo sábado, às 16 horas, o Desportivo das Aves, no de Viladas Aves.

Os jogos, por termos entrado em horário de Inverno, a partir de agora, realizar-se-ão às 15 horas.

## Produções ATLÂNTICO

Desporto

88.4 FM

### Futebol • Divisão de Honra

## AVES - SP. ESPINHO

Sábado • 16 horas

Carlos Alexandre, Gomes Amaro, Abílio Adriano

Produções ATLÂNTICO desporto total!

### Divisão de Honra

## Alverca ascendeu ao primeiro lugar

A vitória do Alverca no reduto do União da Madeira acabou por ser a nota de maior destaque da jornada. A formação ribatejana tem-se cotado como uma das surpresas do campeonato, contrariando as dificuldades sentidas na temporada transacta.

Também o Beira-Mar veio mostrar as suas possibilidades na sua primeira vitória, contra o Moreirense, onde ganhou por 0-1, assim como o Torreense que se supe-

rriorizou ao Nacional por duas bolas a zero.

A jogarem fora de casa, Paços de Ferreira, Aves, Gil Vicente e Académico de Viseu empataram, muito embora este último tenha beneficiado com a falta de inspiração do União de Lamas, que se mostrou mais dominador. O Feirense perdeu frente ao Felgueiras, que venceu de forma muito justa já que se mostrou a equipa mais atacante.

CAPITEL IMOBILIÁRIA

Telefone 731 14 00

### Resultados

Estoril-P. Ferreira	2-2
U. Madeira-Alverca	1-3
Moreirense-Beira-Mar	0-1
U. Lamas-Ac. Viseu	1-1
Nacional-Torreense	0-2
U. Leiria-Aves	2-2
Espinho-Maia	3-1
Penafiel-G. Vicente	1-1
Felgueiras-Feirense	1-0

### Próxima Jornada

Estoril - U. Madeira
Alverca - Moreirense
Beira-Mar - U. Lamas
Ac. Viseu - Nacional
Torreense - U. Leiria
Aves - Espinho
Maia - Penafiel
G. Vicente - Felgueiras
P. Ferreira - Feirense

### Classificação

	J	V	E	D	M-S	P
G. Vicente	4	2	2	0	6-1	8
Penafiel	4	2	2	0	8-5	8
Alverca	4	2	2	0	6-3	8
Ac. Viseu	4	2	1	1	7-4	7
U. Lamas	4	2	1	1	6-4	7
Felgueiras	4	2	1	1	5-4	7
Torreense	4	2	0	2	3-2	6
Moreirense	4	2	0	2	3-5	6
U. Madeira	4	3	0	2	5-5	6
Maia	4	1	2	1	7-6	5
Beira Mar	4	1	2	1	2-3	5
U. Leiria	4	0	4	0	6-6	4
Aves	4	1	1	2	4-7	4
Espinho	4	1	1	2	5-7	4
Estoril	4	0	3	1	4-5	3
P. Ferreira	4	0	3	1	4-5	3
Feirense	4	0	2	2	4-7	2
Nacional	4	0	1	3	1-7	1

### Marcadores

Lim (Gil Vicente)	4
Carlos Freitas (Penafiel)	2
Tavares (U. Lamas)	2
Moura (Penafiel)	2
Pedro Santos (Feirense)	2
RUI SÉRGIO (Espinho)	2
MIGUEL BRUNO (Espinho)	1
NARCO ALEIXO (Espinho)	1
NILTON (Espinho)	1
Armando (Feirense)	1
Armando (Moreirense)	1
Beto (Felgueiras)	1
Calila (Felgueiras)	1
Casquilha (G. Vicente)	1
Edgar (Maia)	1
J. Jorge (P. Ferreira)	1
João Manuel (Leiria)	1



# Óculo



Márcio Luís,  
o melhor  
em campo.

Cartões		Subst.	Cartões	
V	A		A	V
		Dagoberto	Miguel Ângelo	
		Serginho	Marco	37'
	85'	Duca (cap.)	Miguel Tejedol	
		Marco Aleixo	Franco	
	46'	Pedro Silva	Guedes (cap.)	61'
		Pedro	Artur Alexandre	55' 48'
		Márcio Luís	Rui Manuel	
	51'	Rui Sérgio	Fran Alonso	10'
		Tozé	Fernando Aguiar	
	77'	Miguel Bruno	João Paulo	
		Artur Jorge	F. Gomes	
	59'	Edmundo Duarte	Eduardo Luís	
		Castro	José Carlos	
	67'	Filó	Tavares	
		Nilton	Rogério Matias	
	67'	Bolinhas	Edgar	10'
		Jó	Moreira de Sá	55'

GOLOS: Marco Aleixo (43')  
Rui Sérgio (62')  
Nilton (77')

GOLO: F. Gomes (85' g.p.)

Árbitro: Duarte Gomes (Lisboa) 1-0

# CABINAS

## Edmundo Duarte:

«O golo é o melhor doping»

Com óbvias razões para estar satisfeito com o resultado - e mesmo com a exibição dos seus jogadores -, Edmundo Duarte era a personificação da felicidade, no final da partida.

«Tínhamos consciência que a obrigatoriedade de ganhar costuma inibir as equipas. Foi por isso que entrámos com algum receio. À medida que o tempo foi passando fomos subindo de rendimento e a obtenção do golo no fim da primeira parte ajudou-nos bastante. Costumo dizer que o golo é o melhor doping no futebol, porque transmite confiança e estimula a equipa.»

O técnico espinhense salientou ainda a importância psicológica que a vitória conseguida diante do Maia vai trazer para os seus jogadores, algo afectados por um início de campeonato que esteve longe de corresponder às expectativas: «Estou contente com o rendimento dos meus jogadores. Exibimos um futebol de qualidade durante grande parte do encontro e, talvez ainda mais importante, a equipa revelou uma união exemplar depois da expulsão do Artur Jorge.»

Para o árbitro, Edmundo Duarte reservou as palavras mais severas: «Os árbitros portugueses têm que seguir o exemplo dos seus congéneres espanhóis e italianos, os quais não passam o jogo todo a marcar faltas. Ao apitar por tudo e por nada, os árbitros cortam o ritmo do jogo. Hoje, o Duarte Gomes esteve infeliz: a expulsão do Artur Jorge foi excessiva, dado que se tratou de um lance normal em futebol, e a grande penalidade assinalada contra o Espinho não existiu, pura e simplesmente.»

## Eduardo Luís:

«Fomos infelizes»

Sereno, o técnico do Futebol Clube da Maia, Eduardo Luís, lamentou a derrota concedida pela sua equipa - a primeira no campeonato -, mas elogiou a atitude competitiva da sua equipa: «Fomos infelizes. A lesão do Fran Alonso surgiu numa altura em que tínhamos o jogo controlado. O Espinho foi feliz no primeiro golo: um remate "do meio da rua" em cima do intervalo. Ainda assim, deveríamos ter sido mais consistentes, já que o Espinho reduzido a dez unidades teve o jogo na mão. A derrota não vai alterar a nossa postura. Vamos encarar um jogo de cada vez e depois logo se vê.»

SA

mínio adversário no meio campo. E a entrada de Filó, para o lugar de Pedro Silva, veio dar, sem sombra de dúvidas, grande consistência à defensiva espinhense, tornando impenetrável a investida maiata.

No entanto, ainda assim, foram os pupilos de Eduardo Luís que, logo nos primeiros cinco minutos, estiveram perto de restabelecer o empate por intermédio de Fernando Gomes. Mas, Dagoberto conseguiu opor-se bem.

O segundo e terceiro golos, surgiram, naturalmente, fruto de um maior adiantamento da equipa maiata na procura de um tento. Rui Sérgio, marcou aos 62 minutos, com um potente remate ao apontar um livre sobre a direita; e, aos 77 minutos, Márcio Luís, com um passe espectacular, isolou Tozé que colocou-a na zona frontal da pequena área,

dando assim, o golo a Nilton.

Já quase sobre o final da partida, Duca, "derrubou", dentro da sua grande área, Fernando Aguiar. O árbitro assinalou a grande penalidade e, Fernando Gomes, converteu-a num justo golo para a sua equipa, mas injusto porque a grande penalidade não existiu. Foi puro "teatro" do jogador do Maia, cena tão bem representada como aquela levada a efeito por Fernando Gomes, aquando da expulsão de Artur Jorge. O árbitro esteve quase sempre bem, mas deixou-nos grandes dúvidas na expulsão de Artur Jorge, alegadamente por agressão a Fernando Gomes. Deveria, também, quanto a nós, por coerência, expulsar Moreira de Sá, por igual atitude com Sérgio, aos 66 minutos.

Mas a jogar com menos um jogador, o Sporting de Espinho cresceu e mostrou os seus verdadeiros "galões". Esteve francamente melhor e houve, sobretudo, uma maior entejada entre os espinhenses. As situações de perigo para a baliza à guarda de Miguel Ângelo surgiam, essencialmente, através do contra-ataque.

Em suma, o resultado premia a equipa mais eficaz no capítulo de concretização, mas castiga demasiado o bom desempenho que os pupilos de Eduardo Luís colocaram em campo.

## Na 1.ª Divisão

### A primeira "chicotada" da época Manuel José sai do Benfica

O Campeonato Nacional da 1ª Divisão continua a ser fértil em grandes surpresas.

Embora se soubesse que o Benfica vinha a atravessar uma fase de intranquilidade, sem apelo nem agravo, o Rio Ave, no seu terreno, goleou a turma da Luz com três tentos, contra um, marcado por João Pinto e, através de uma grande penalidade sobre o capitão encarnado. A revolta foi tão grande no seio da massa associativa da equipa de Eusébio que a direcção do Benfica anunciou o despedimento do treinador Manuel José depois de ele ter anunciado após o jogo que "os contratos são para se cumprir".

O Futebol Clube do Porto, por outro lado, também teve grandes dificuldades em vencer a sua partida frente ao Leça. Não fora a expulsão de Ryuller, a um minuto do fim, quando o Leça estava a vencer os portistas por 1-0, Oliveira teria grandes dificuldades em contornar o rumo dos acontecimentos. Mesmo assim, os pupilos de Rodolfo Reis ainda deram tudo para igualar a partida até ao último minuto de jogo e conseguiram reduzir de um desvantagem de dois tentos para apenas um. Mas assim vai a equipa tri-campeã nacional: na frente de mais um Campeonato, com tantas vitórias quantos os jogos que efectuou e, desta vez, isolada, com três pontos de avanço sobre o segundo classificado, o Vitória de Guimarães que perdeu, no "derby" minhoto, com o Sporting de Braga por 3-2.

O Sporting, a jogar em Alvalade com o Boavista, também sentiu grandes dificuldades e, como nas competições europeias, valeu-lhe um Oceano de talentos, que apontou um golo solitário, mas que deu à sua equipa os tão necessários três pontos. No entanto, os boavisteiros saíram de Lisboa revoltados com a exibição do árbitro sadino, Lucílio Baptista, alegando que ele ignorou uma agressão de Leandro a Pedro Emanuel.

### Resultados

E. Amadora - Belenenses	1-1
Leça - F. C. Porto	2-3
Campomaiorense - Varzim	1-1
Setúbal - Marítimo	1-1
Académica - Salgueiros	2-1
Rio Ave - Benfica	3-1
Sporting - Boavista	1-0
Braga - Guimarães	3-2
Farense - Chaves	1-0

### Próxima Jornada

E. Amadora - Leça
F.C. Porto - Campomaior
Varzim - Setúbal
Marítimo - Académica
Salgueiros - Rio Ave
Benfica - Sporting
Boavista - Braga
Guimarães - Farense
Belenenses - Chaves

### Classificação

	J	V	E	D	M.S	P
F. C. Porto	4	4	0	0	11-2	12
Guimarães	4	3	0	1	6-4	9
Rio Ave	4	3	0	1	8-4	9
Farense	4	2	2	0	6-2	8
Braga	4	2	2	0	9-7	8
Marítimo	4	2	2	0	6-4	7
Académica	4	2	1	1	5-3	7
Sporting	4	2	1	1	3-1	7
Setúbal	4	1	2	1	4-4	5
Varzim	4	1	2	1	2-3	5
Benfica	4	1	1	2	6-5	4
Salgueiros	4	0	3	1	1-2	3
Boavista	4	1	0	3	3-6	3
Leça	4	0	2	2	3-5	2
Belenenses	4	0	2	2	3-8	2
Campomaio.	4	0	2	2	2-7	2
E. Amadora	4	0	2	2	2-7	2
Chaves	4	0	0	4	0-5	0

## TOTOBOLA

Concurso dos Órgãos de Informação nº 40/97, relativo a 05 de Outubro de 1997. Prognóstico "Defesa de Espinho", redacção desportiva:

Sporting - Salgueiros	..... 1
Braga - Benfica	..... 2
Chaves - Guimarães	..... 1
Leça - Belenenses	..... 1
Campomaio. - E. Amadora	..... 1
Académica - Varzim	..... 1
Rio Ave - Marítimo	..... 1
U. Madeira - P. Ferreira	..... 1
U. Leiria - Ac. Viseu	..... 1
Espinho - Torreense	..... 1
Penafiel - Aves	..... 1
Felgueiras - Maia	..... X
Feirense - Gil Vicente	..... 1

**LUSOTUFO** TAPETES  
CARPETES  
ALCATIFAS  
Telefones Geral: 751760  
Contabil.: 751894 • Exportação: 751860 • Encomendas: 751911  
Telex: 22243 ROLAS P • Fax: 751164 CORTEGAÇA

**T1**  
**38 c. MÊS**  
RÉPLICA (ESPINHO) Lic. AMI 1326 Tel. 731 32 63 (ang. n.º 87523)

**Telefones Úteis**

A. Viação Espinho	72 03 23
Biblioteca	72 06 98
Bomb. V. Espinho	72 00 05
Bomb. V. Espinhenses	72 00 42
Câmara Municipal	72 00 20
Centro de Saúde (Rua 20)	72 11 67
Clínica Costa Verde	72 58 85

Clínica N. S. d'Ajuda	72 26 95
Clínica S. Pedro	72 47 14
CTT - Rua 19	72 53 30
CTT - Rua 32	731 17 85
EDP (avarias)	0500 50 80
Estação CP	72 00 87
Fisioclinica	731 49 86
GNR	72 00 35
Hospital Espinho	72 11 41
Hospital S. Paio Oleiros	745 76 62
Hospital V. N. Gaia	379 50 51
Junta Freguesia	72 44 18

Policlínica	72 21 11
PSP	72 00 38
Registo Civil	72 05 99
Repartição Finanças	72 07 50
Saneamento Básico (avarias)	72 00 40
Táxis (Câmara)	72 31 67
Táxis (Graciosa)	72 00 10
Táxis Costa Verde	72 01 18
Táxis União	72 80 17
Táxis Unidos	72 22 32
Táxis Verdemar	72 35 00
Tesouraria da Fazenda Pública	72 37 30
Tribunal	72 23 51

**Anta**

Farmácia	72 11 09
Junta Freguesia	72 64 53
Lar da 3ª Idade	72 46 51
Unidade de Saúde	72 58 10

**Guetim**

Junta Freguesia	72 42 26
-----------------	----------

**Paramos**

Centro Social	72 20 05
Farmácia	72 63 88
Junta Freguesia	72 27 10
Reg. Engenharia	72 20 23
Unidade de Saúde	72 50 01

**Silvalde**

Junta Freguesia	72 40 17
Unidade Saúde Marinha	72 31 01
Unidade Saúde Silvalde	72 36 42

«Defesa de Espinho» - 3417 - 95-09-25

**SERNOVA - SERRALHARIA CIVIL, LIMITADA**

CONSERVATÓRIA DO REGISTO COMERCIAL DE ESPINHO

N.º de Matrícula 00839/920203

N.º de Identificação de Pessoa Colectiva 502 692 316

N.º de Inscrição 6 e av. 1 à insc. n.º 3

N.º e Data da Apresentação Ap. 10 e 11/970801

Rosa Paula da Silva Maia, 2.ª Ajudante da Conservatória do Registo Comercial de Espinho, CERTIFICO que em relação à sociedade em epígrafe, foi depositada na pasta respectiva a fotocópia de escritura onde consta a cessação de funções do gerente Manuel Oliveira dos Santos.

Mais certifico que foi alterado o corpo do art.º 1.º, o art.º 3.º e 5.º do respectivo contrato, ficando este, com a seguinte redacção:

**1.º**

A sociedade adopta a denominação "SERNOVA - SERRALHARIA CIVIL, LDA.", com sede no lugar do Monte, freguesia de Paramos, concelho de Espinho.

**3.º**

O capital social, integralmente realizado em dinheiro e outros valores constantes da escritura social, é de quatrocentos e cinquenta contos e corresponde à soma de três quotas iguais, pertencendo uma a cada um dos sócios Alberto Fontes Ferreira, Joaquim Oliveira dos Santos e José Rodrigues da Rocha.

**5.º**

1 - A gerência da sociedade, remunerada ou não, conforme for deliberado em assembleia geral, fica afectada aos sócios Alberto Fontes Ferreira, Joaquim Oliveira dos Santos e José Rodrigues da Rocha.

2 - Para obrigar a sociedade em todos os seus actos e contratos e a representar em juízo, activa e passivamente, são necessárias as assinaturas de dois gerentes. Para os actos de mero expediente, basta a assinatura de um gerente.

3 - Em ampliação à sua esfera normal de competência a gerência poderá comprar e vender viaturas automóveis e fazer contratos de locação financeira.

O texto do contrato na sua redacção actualizada, ficou depositado na pasta respectiva.

Está conforme. Contém 3 folhas.

Conservatória do Registo Comercial, Espinho, 05 de Setembro de 1997.

A Ajudante,

a) Rosa Paula da Silva Maia

**Carlos Alberto Magalhães Costa**

**Missa do 1.º Aniversário do falecimento**

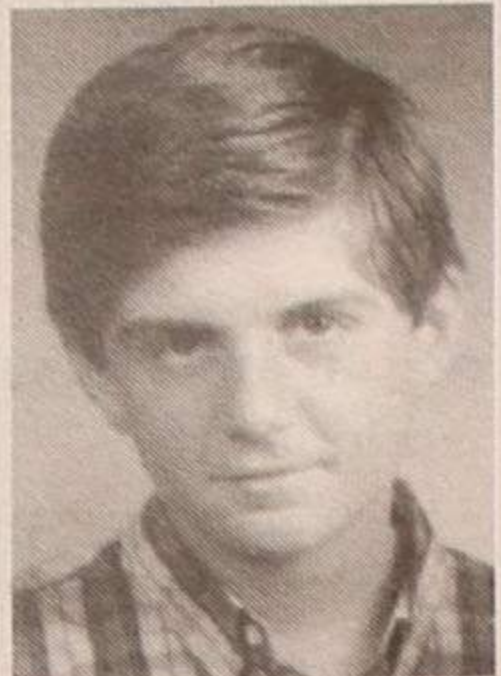

Carlitos:

Um ano se passou. Um ano em que a saudade, amor, ausência e sofrimento estiveram sempre presentes. É com profunda saudade do amor e alegria que sempre transmitiste que, recordando-te, mandamos celebrar missa por tua alma no dia 29/9/97, pelas 19 horas, na Igreja Matriz de Espinho. A família agradece a todas as pessoas que comparecerem neste acto religioso.

*Eterna saudade*

*Teus pais, irmão, tios e avós*

**Manuel Salvador Alves Correia**

**Missa do 4.º Aniversário**



Sua esposa, filhos, filha, nora, genro e netos vêm, por este meio, comunicar que no próximo dia 29, segunda-feira, pelas 19 horas, na Igreja Matriz de Espinho, será rezada uma missa pela passagem do 4.º aniversário do seu falecimento. Agradecem desde já a quem comparecer.



**Maria da Glória Rosado Pinto**

**12.º Aniversário da sua Morte**

Seu marido, filhos e restante família, mandam celebrar missa pelo seu ente querido, no próximo dia 28 de Setembro, pelas 19 horas, na Igreja Matriz de Espinho, agradecendo desde já a quantos possam comparecer.

**Manuel Joaquim Ribeiro**  
(Manuel Dentista)

**35.º Aniversário do seu Falecimento**

Seu filho, Rogério Ribeiro (Odontologista) vem, por este meio, participar que no dia 2 de Outubro de 1997, pelas 19 horas, manda celebrar missa por sua alma, na Igreja Matriz de Espinho. Reconhecidamente agradece.

Espinho, 25 de Setembro de 1997



**Delfim Pereira Lancha**

**Missa do 2.º Aniversário**



Sua esposa, filhos, noras e netos vêm, por este meio, comunicar a celebração das seguintes missas por alma do saudoso extinto: dia 27, sábado, pelas 19 horas, na Igreja Paroquial de Oleiros, na Igreja Paroquial de Anta e na Igreja Matriz de Espinho; dia 28, domingo, pelas 11 horas, na Igreja Paroquial de Oleiros e Igreja Paroquial de Anta, e pelas 12 horas, na Igreja Matriz de Espinho. Desde já agradecem a todas as pessoas que possam comparecer.

**Isilda Susana**

27/9/97

**4 anos de eterna saudade**

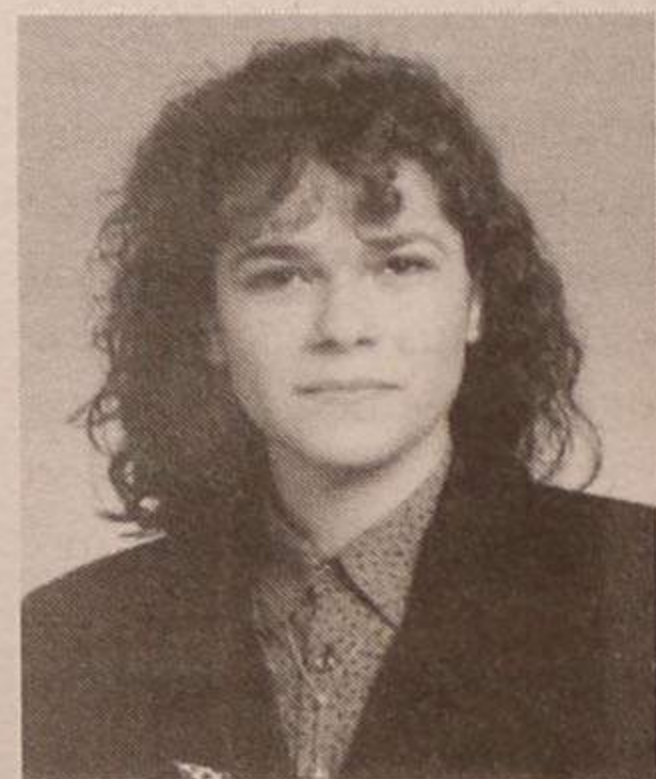

*Estava aqui filha querida  
A chorar o pranto meu  
Foi na força da vida  
Que Deus te quis no céu*

Tua mãe que te recorda com saudade, manda celebrar missas, dia 27, às 19 horas, na Igreja de Paramos e na Igreja de Anta; no dia 28, às 8 horas, na Capela N.ª Sr.ª da Guia, em Paramos.

**António dos Anjos**

**Agradecimento**

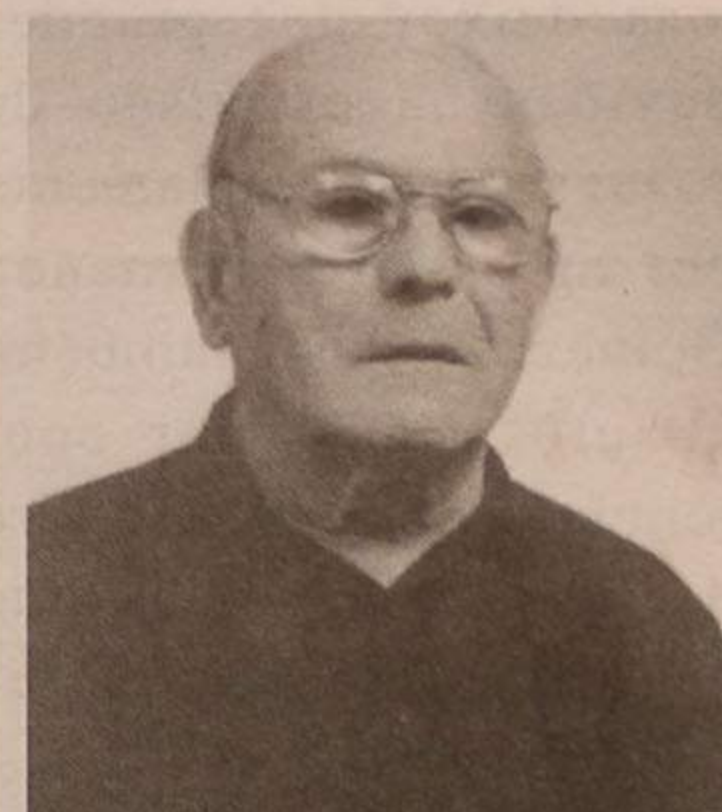

A família, muito sensibilizada e reconhecidamente, vem agradecer às pessoas que tomaram parte no funeral e participaram na missa do 7.º dia, ou que de outro modo manifestaram pesar.

Espinho, 25 de Setembro de 1997.

Funerária N.ª Sr.ª D'Ajuda - Sancebas & Luís Alves  
Rua 20 Nº 887 - Espinho - Telef. 72 51 29

**Augusto Armando de Castro Teixeira**  
**Agradecimento e Missa de 7.º Dia**

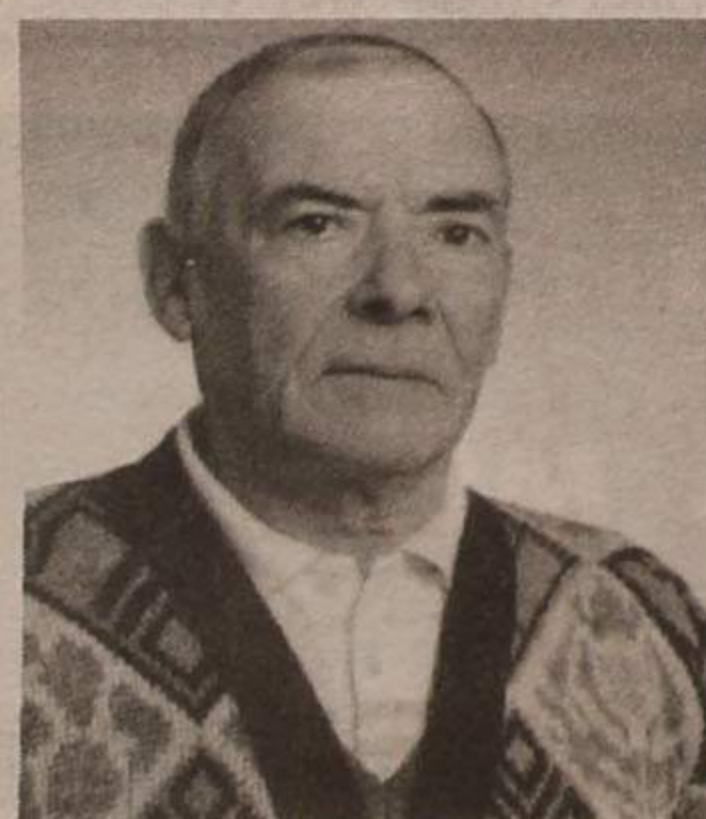

A família vem, por este meio, agradecer a todas as pessoas que participaram no funeral do saudoso extinto e comunicam que serão celebradas missas por sua alma, dia 26, sexta-feira, pelas 8 horas, na Igreja Paroquial de Anta, e no dia 27, sábado, pelas 19 horas, na Igreja Matriz de Espinho.

Desde já agradecem a quem comparecer.

**Maria Pereira Bernardes**  
**Agradecimento**



Seus filhos, filhas, genros, nora, netos e restante família vêm, por este meio, agradecer a todas as pessoas que participaram no funeral e na missa de 7.º dia da saudosa extinta e comunicam a celebração do Ofertório, dia 28, domingo, pelas 8 horas, na Igreja Paroquial de Silvalde.

Desde já agradecem a quem comparecer.

Funerária Eudósia Isabel Guerreiro Nieves - Rua da Boa Nova n.º 2 - Silvalde - Telef. 72 33 92

**Fernando Pinto Castro Padrão**  
**Missa do 3.º Aniversário**

Sua esposa, filhos e noras vêm, por este meio, participar que será celebrada missa, por sua alma, dia 27, sábado, às 19 horas, na Igreja Matriz de Espinho.

Desde já agradecem a quem comparecer.





Domingo (28 Setembro)

- 08.00 - Abertura
08.02 - Sempre a Abrir
10.15 - Riaventura
11.10 - Sem Limites
11.45 - Confissões de Adolescentes
12.30 - Jornal da Tarde
12.55 - Automobilismo: Grande Prémio da Áustria - Fórmula 1
15.00 - Made in Portugal
16.25 - Amores e Rebeldia
17.30 - Antenas no Ar - Variedades
19.15 - Casa Cheia
19.55 - O Tempo
20.00 - Telejornal
20.45 - O Trânsito
20.50 - Contra Informação
21.10 - Casa de Artistas
22.30 - Domingo Desportivo - Incluir: Ciclismo: Volta a Espanha

Sábado (27 Setembro)

- 08.00 - Abertura
08.02 - Sempre a Abrir
10.45 - Último Nível
11.25 - Confissões de Adolescentes
12.00 - Automobilismo: Grande Prémio do Luxemburgo - Fórmula 1 - treinos
13.00 - Jornal da Tarde
13.35 - O Tempo
13.40 - Top +
15.00 - Alta Voltagem
15.35 - Amores e Rebeldia
16.45 - Super Bébés
17.20 - Jet 7
17.55 - Sessão da Tarde: "Academia de Polícia 5: Missão em Miami"
19.50 - O Trânsito
19.55 - O Tempo
20.00 - Telejornal
20.30 - Há Horas Felizes
21.30 - Futebol de Primeira: Benfica - Sporting
23.30 - O Caminho das Estrelas
00.30 - 24 Horas
01.05 - O Trânsito (repetição)
01.10 - O Tempo
01.15 - Ciclismo: Volta a Espanha
01.25 - Sessão Dupla: Filme 1: "Backbeat, Geração Inquieta"
03.05 - Filme 2: "Confronto de Irmãos"
05.00 - Televidas
06.00 - Encerramento



Sábado (27 Agosto)

- 09.00 - Abertura
09.02 - Universidade Aberta
12.00 - Vida Por Vida
12.10 - Maravilhas do Mundo Moderno
13.00 - Hellen III
13.25 - O Tempo
13.30 - Dinheiro Vivo
14.00 - Parlamento
15.00 - Desporto 2
19.00 - Sinais do Tempo
20.00 - Foyer: "Brigitte Bardot"
20.55 - Boletim das Pescas
21.00 - Semana ao Sábado
21.55 - O Tempo
22.00 - O Lugar da História
23.00 - Filme da Minha Vida Joaquim Leitão convida a ver: "Lolita"



- 02.20 - O Guia do Sexo
02.50 - Musical: The Bee Gees
03.45 - O Tempo
03.50 - Encerramento

Domingo (28 Setembro)

- 09.00 - Abertura
09.03 - Caminhos
09.30 - Novos Horizontes
10.00 - 70 x 7
10.30 - Eucaristia Dominical
11.20 - O Himalaia
12.05 - Máquinas
12.30 - Desporto 2 - Ciclismo: Volta a Espanha
13.20 - Para além do ano 2000
13.30 - Jornal D'África
13.55 - O Tempo
14.00 - Desporto 2:
18.00 - O Tempo/Boletim das Pescas
18.10 - Cinema Português: "Non, ou a Vã Glória de Mandar"
19.50 - Bom Bordo
20.20 - Artes e Letras: Grandes Escritores do Séc. XX
21.10 - Philip Marlowe - O Detective
22.00 - O Tempo
22.05 - Horizontes da Memória
22.30 - Artes de Palco: Ópera: "O Crepúsculo dos Deuses"
02.40 - O Tempo
02.45 - Encerramento

Sábado (27 Setembro)

- 08.00 - Buérére
11.55 - O Nosso Mundo
13.00 - 1.º Jornal
13.40 - Dragon Ball Z
14.50 - A Sentinela
16.00 - Marshall
17.00 - Sessão Aventura: "Os Três Ninjas Contra Atacam"
19.00 - Sonho Meu



- 20.00 - Jornal da Noite
20.45 - Mundo Vip
21.45 - Salsa e Merengue
22h45 - Big Show Sic
01.40 - Último Jornal
01.50 - Meteorologia
02.00 - Campeonato do Mundo de Surf
02.05 - Os Dias do Cinema: "Dois Homens e Um Segredo"
03.35 - Portugal Radical
03.55 - Fecho

Domingo (28 Setembro)

- 08.30 - Buérére
11.55 - BBC Vida Selvagem
13.00 - 1.º Jornal
13.40 - Dragon Ball Z
14.40 - Hércules
16.00 - Cidade Escaldante
17.00 - Chiado Terrasse "O Pestinha"
19.00 - Sonho Meu
20.00 - Jornal da Noite
20.45 - Salsa e Merengue
21.45 - Moda Roma
23.00 - Madores de 17: "A Última Sedução"
00.45 - Último Jornal
01.10 - Meteorologia
01.15 - Campeonato do Mundo de Surf
01.20 - João Soares
02.20 - Portugal Radical
02.55 - Fecho

Sábado (27 Setembro)

- 10.00 - Bloco de Animação
12.30 - Bailey
13.00 - Caloiros
13.30 - Contra Ataque
15.10 - Linha Directa
16.10 - Competente e Descarada
16.45 - "Texas" - 2.º episódio e último
18.30 - F/X: Efeitos Mortais
19.30 - Futebol - Liga espanhola
21.20 - Directo XXI



- 22.20 - Edição Especial
23.15 - Picket Fences
00.10 - Filme: "A Mulher do Polícia"
02.00 - Encontro

Domingo (28 Setembro)

- 10.00 - Animação
10.30 - Novos Ventos
11.00 - Angelus
11.10 - Missa Dominical
12.30 - Oitavo Dia
13.00 - Portugal Português

- 14.05 - O Detective das Mil Caras
15.05 - Costeau
As novas descobertas
15.15 - Adultos à Força
16.10 - Filme: "Um Índio em Paris"
18.00 - Feed Back
19.10 - Desafios
19.30 - Futebol: Liga espanhola
21.20 - Directo XXI
22.25 - Pontos nos is
23.15 - Futebol: Campeonato italiano
01.00 - "Branco"
02.45 - Encontro

FARMÁCIAS DE SERVIÇO

- Quinta (25) - GRANDE FARMÁCIA ..... Rua 8, nº 1052;
Sexta (26) - CONCEIÇÃO ..... R. S. Tiago, nº 709, Silvalde;
Sábado (27) - TEIXEIRA . Ctr. Com. Solverde/1, Avenida 8;
Domingo (28) - SANTOS ..... Rua 19, nº 263;
Segunda (29) - PAIVA ..... Rua 19, nº 319;
Terça (30) - HIGIENE ..... Rua 19, nº 293;
Quarta (01) - GRANDE FARMÁCIA ..... Rua 8, nº 1052.



CASINO SOLVERDE

Semana de 26 de Setembro a 2 de Outubro
JURASSIC PARK - O MUNDO PERDIDO

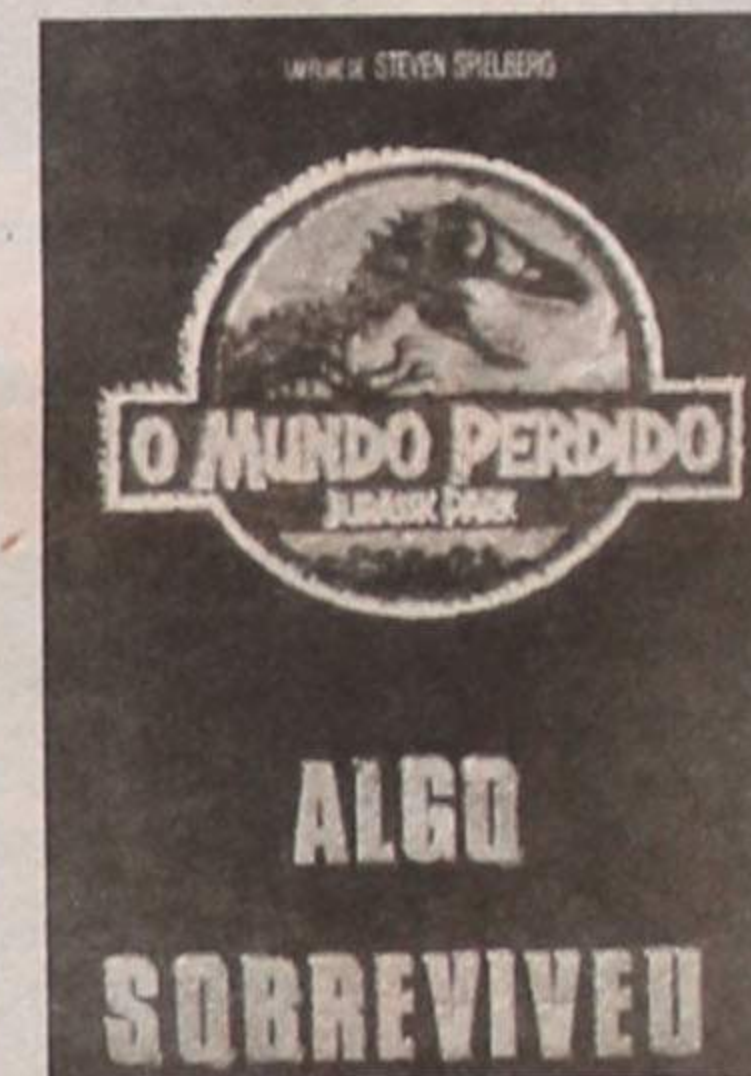

ESTREIA NACIONAL

Realização: STEVEN SPIELBERG

Ficha Artística: JEFF GOLDBLUM, JULIANNE MOORE, PETE POSTLETHWAITE, RICHARD ATTENBOROUGH

Após a destruição do Parque Jurássico, John Hammond revela a existência de uma outra ilha ao largo da Costa Rica, na qual os dinossauros eram efectivamente criados. Decide então enviar uma expedição para documentar a vida destes animais pré-históricos, com a finalidade de os preservar sem a interferência do homem.

OFERTA DE EMPREGO

MARPE - Construções e Instalações Técnicas, S.A.

Pretende admitir DESENHADOR DE CAMPO nas seguintes condições:

- Experiência de levantamentos de redes de infraestruturas
- Alguma experiência de Autocad
- Local de trabalho - Espinho
- Carta de condução de ligeiros

Enviar currículo para Av. Luísa Tody n.º 377 - 2900 Setúbal

«Defesa de Espinho» - 3417 - 95-09-25

ANÚNCIO

1.º PUBLICAÇÃO

A DOUTORA MARIA GOMES BERNARDO PERGUILHAS, Meritíssima Juiz de Direito do 1.º Juízo do Tribunal Judicial de Espinho:

FAZ SABER que no dia 22 de Outubro de 1997, pelas 9.30 horas, no Tribunal Judicial de Espinho, nos autos de Execução de Sentença Sumaríssima n.º 13/A/96, que pelo 1.º Juízo deste Tribunal, o exequente José Carlos Alves Faria Ribeiro, com domicílio profissional na Av.ª Conde Margarida, n.º 197, sala 5, Guimarães, move contra a executada "PAPELARIA CARACAS, LDA.", com sede na Rua 19, n.º 1451, Espinho, se irá proceder à venda mediante propostas em carta fechada dos seguintes bens móveis penhorados nos referidos autos à executada acima referenciada:

- uma máquina de plastificar, avaliada em 100.000\$00; e uma máquina de encadernar, avaliada em 30.000\$00.

Dos bens penhorados é fiel depositário o legal representante da executada, Pedro da Silva Godinho, com domicílio profissional na morada acima indicada e nos termos do disposto no art.º 891.º do C.P.C. é obrigado a mostrá-los a quem os pretenda examinar.

São convidadas todas as pessoas com interesse na compra dos referidos bens a entregarem as suas propostas na secretaria deste Tribunal até ao dia e hora designados para a sua abertura, contendo a identificação do processo, a cujo acto podem os proponentes assistir.

Espinho, 15 de Setembro de 1997

A JUIZ DE DIREITO,

a) Maria Gomes Bernardo Perguilhas

A OFICIAL DE JUSTIÇA,

a) Maria Adelaide Dias Carvalho

VENDE-SE

NOGUEIRA DA REGEDOURA - Proc. 20007

T2 e T3 - Pavimentos em madeira, fogão de sala, rede de gás, lugar de garagem. Desde 13.000 cts.

ESPINHO - Proc. 10018

T2 e T3 - Parabólica, rede de gás, vídeo porteiro, lugar de garagem, arrumos, pavimentos em madeira, fogão de sala. Desde 14.500 cts.

- Terreno p/ construção em altura e p/ moradias
• Lojas e escritórios p/ venda ou aluguer
• Trespasses - todo o tipo de negócios
• Tratamos toda a documentação - seguros.



Rua 23, Nº855 - 4500 ESPINHO
Telefones: 7311223 - 7311219 - Fax 7311186

Ministério da Educação

Escola E-B 2,3 de Domingos Capela - 569
Silvalde - Telefones, 722945/7314185 - Fax 725786
4500 Espinho

AVISO

Encontra-se aberto, até 1 de Outubro inclusive, pelo prazo de 5 dias úteis, a partir de 25 de Setembro, concurso para admissão em regime de contrato a termo certo, de 2 Auxiliares de Acção Educativa para um horário de 38 horas semanais e retribuição correspondente ao Índice 120 = 64 600\$00.

Mais informações, é favor dirigir-se à Secretaria da Escola.

Silvalde e Escola EB 2,3 Domingos Capela aos 22 de Setembro de 1997

A Presidente do Conselho Directivo,

a) Maria Adelina Gomes Guedes Pereira

T3
200 c. SINAL
+
54 c. MÊS

RÉPLICA (ESPINHO)

Lic. AMI 1326

Tel. 731 32 63 (ang. n.º 68420)

RECONVERSÕES VÍDEO

Passagem de filmes Super 8mm para VHS
Passagem para o nosso sistema de vídeo qualquer cassette enviada do estrangeiro

CONTACTAR: Telefone 725344 - Tlm. 0936 381912

## Secretário de Estado do Turismo

# Jaime Andrez:

## Cidadão de Espinho e Honra da Cidade

Reportagem  
**José Sampaio** (texto)  
**Vítor Lancha** (Fotos)

Na passada 6ª feira, 19 do corrente, pelas 18 horas e no Salão Nobre dos Paços do Concelho de Espinho sob o testemunho presencial dos

vereadores Casal Ribeiro, Rolando de Sousa e Manuel Rocha, do presidente da Assembleia Municipal, José Azevedo, da deputada espinhense pelo círculo de Aveiro, Rosa Maria Albernaz, dos presidentes das Juntas de Silvalde, Guetim e Espinho, do

comissário Leonel da PSP, do presidente da Liga dos Combatentes, Manuel Pinheiro, de elementos da direcção e dos corpos activos das duas corporações de Bombeiros, e dos presidentes da Associação Comercial de Espinho e da AMPEP-

Associação dos Pequenos e Médios Empresários de Portugal, o presidente da Câmara, José Mota impôs, por suas mãos ao Secretário de Estado do Comércio e Turismo, Jaime Andrez, os mais altos galardões com que o Município de Espinho homenageia as pessoas ou instituições que preenchem determinados requisitos, todos relacionados com a nossa comunidade: Medalha de Honra da Cidade e título de Cidadão de Espinho.

Na cerimónia solene que decorreu nas circunstâncias referidas falou, primeiro, o presidente José Mota, que, de novo, referiu, com insistência a nova face do Turismo, em Espinho (-Somos um concelho virado para o Turismo e penso que quem tem tido a oportunidade de acompanhar as obras e as actividades desenvolvidas não pode escamotear que estamos a trabalhar bem e a dotar este concelho com os equipamentos indispensáveis ao seu normal desenvolvimento; temos tido uma boa resposta da Secretaria de Estado do Turismo e, por isso nós gostamos de reconhecer quem nos faz bem - disse, nomeadamente o presidente da Câmara) e, depois, num longo discurso, o homenageado que começando de agradecer a distinção recebida, falou da nova face do Turismo, em Espinho, porque se pensou grande para realizar grande e terminou falando do papel do Governo face a uma actividade que nos próximos 10 anos mais vai crescer.

Por razões óbvias não re-



### Para a História

Por deliberação unânime em voto secreto, a Câmara Municipal de Espinho deliberou atribuir ao Secretário de Estado do Comércio e Turismo, Jaime Andrez, os mais altos galardões em uso e fê-lo, invocando as razões expressas em acta que concluem assim:

*- (...) Assim, pelo conhecimento profundo e compreensão muitas vezes manifestada na análise dos diversos assuntos relacionados com a nossa cidade, nomeadamente no que respeita ao Turismo, pela disponibilidade e empenhamento pessoal postos na procura de soluções conducentes à sua resolução; porque, através da sua actuação soube estabelecer uma relação de afectividade e simpatia com as gentes de Espinho, S<sup>a</sup> Ex<sup>a</sup> o Secretário de Estado, dr. Jaime Serrão Andrez é agraciado com a Medalha de Honra de Espinho, sendo-lhe, ainda, atribuído o título de Cidadão de Espinho.*

Isto foi deliberado no dia 25 de Agosto passado.

ferimos a segunda parte da intervenção do Secretário de Estado mas, tão só e parcialmente, a primeira, porque fala de nós, Espinho.

Disse, nomeadamente, aquele membro do Governo: - "Espinho, mercê de uma opção estratégica cuidada e centrada no Turismo e mercê, também, de uma capacidade de realização de iniciativas notáveis, constituiu, já, uma referência fundamental no turismo português (...). Sendo certo que do produto turístico num destino - país, região, cidade - faz parte integrante dele tudo o que o compõe em termos de paisagem, hotéis, restaurantes e empreendimentos de animação (...) pela sua capacidade de atracção - como é o

caso dos casinos e neste particular, o casino Solverde - estradas, parques e jardins, ETAR's, telecomunicações, etc, Espinho optou por desenvolver tudo isto de uma forma articulada e inteligente, (...) e começando já, a posicionar-se como destino internacional, acentuando aquilo que faz de si um destino único, a especialização num Turismo desportivo, (...) pois já estão criadas as bases daquilo que poderá ser um dos maiores centros de estágio e competição (...).

No final da cerimónia, Jaime Andrez atendeu, informalmente algumas entidades, espinhense uma (ACE) e outra de âmbito nacional (AMPEP) dependentes, de alguma forma da sua área governamental.



### Casino Solverde apresenta

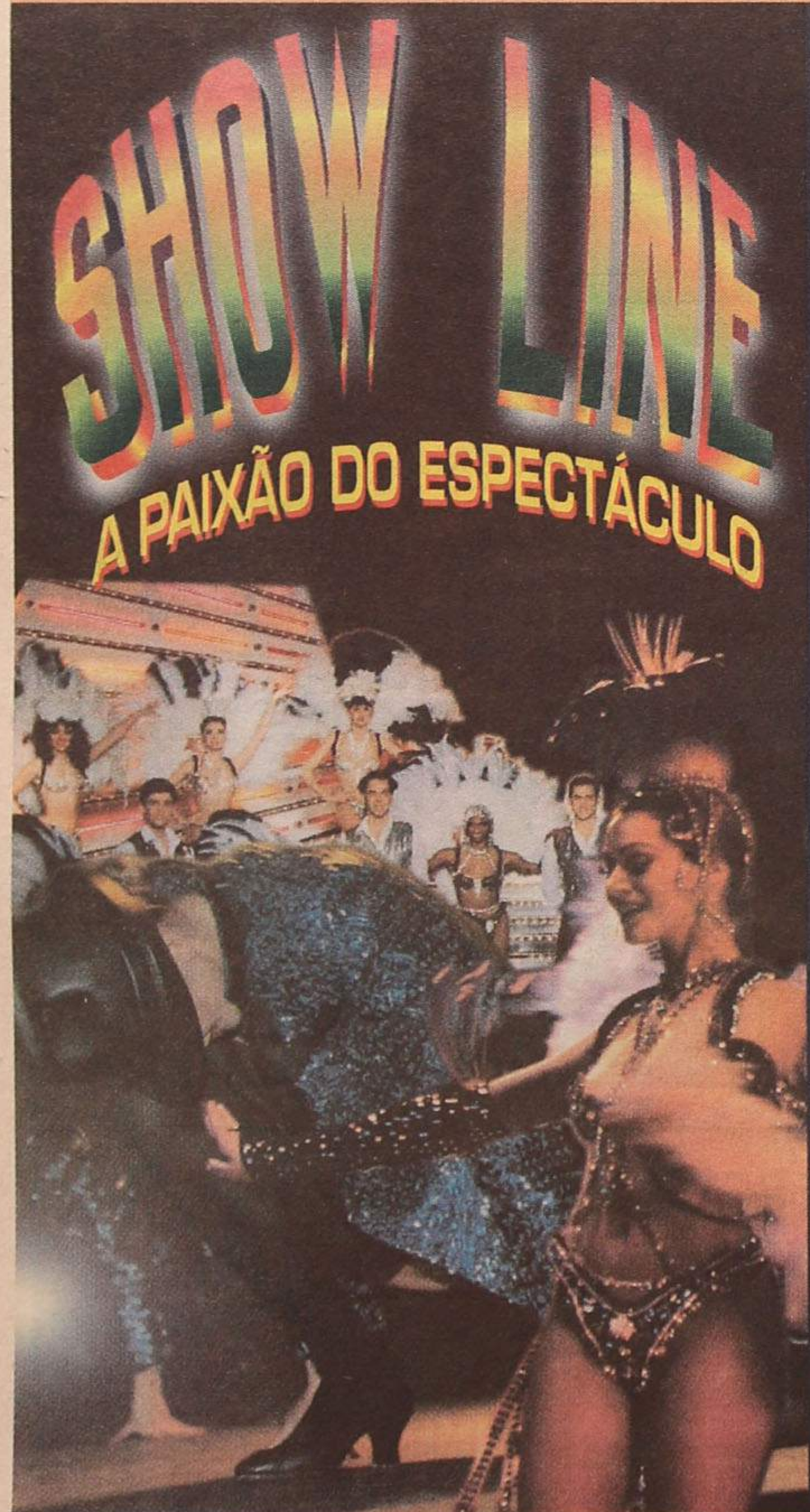

Show Line faz do espectáculo uma arte. Inventa a cor, a magia e a dança numa loucura festiva, verdadeiramente contagiante. O Casino Solverde traz até si esta produção inesquecível que o convida a descobrir um espectáculo com a paixão e o glamour de antigamente!

Diariamente  
 Espectáculo com jantar,  
 desde 4 500\$00 por pessoa

Jantar 20h30  
 Espectáculo 22h30

Informações e Reservas  
 Telf. (02) 7313154

