



Congresso decorreu no Hotel Solverde

VIERAM DE TODO O MUNDO EMPRESÁRIOS PORTUGUESES

• Presença do ministro da Economia

Página 7

José Mota recandidata-se à presidência da Câmara

José Mota acaba de tomar a decisão de se recandidatar à Câmara Municipal de Espinho, pondo termo, deste modo, a um tabu que se vinha prolongando demasiado.

A sessão pública em que é anunciada oficialmente a sua recandidatura, vai decorrer na noite desta sexta feira, 10 do corrente, pelas 22 horas, no Cine-Teatro S. Pedro, em Espinho, para a qual estão previstas as presenças de Jorge Coelho, Maria de Belém Roseira, Jaime Andrez, António José Seguro e Fernando Gomes.

Entretanto, José Mota enviou um ofício ao presidente do grupo parlamentar do seu partido e ao presidente da comissão do poder local da Assembleia da República, solicitando que o concelho seja integrado na região de Entre Douro e Minho.

Considera o presidente que, "ao contrário de afirmações produzidas aos mais diversos níveis, não parecem garantidos mecanismos que permitam aos concelhos fronteiriços - nomeadamente a Espinho - fazer auscultações às populações sobre qual a região administrativa a integrar, como seria desejável".



Secretário de Estado em Espinho em visita a instituições de solidariedade

Página 11

"Espinhenses" em festa Solenidade na posse do novo comandante

Página 10



Foto VÍTOR LANCHÁ

Prestígio confirmado

Rallye Solverde conheceu novo sucesso

Página 13

"Tufão"
passou
pela Rua 19...

Obra
de
drogado
que
estilhaçou
várias
montras

Página 8



Foto VÍTOR LANCHÁ

Fatídica viagem de automóvel Família espinhense destroçada em Espanha

Última página

População em desacordo com a atitude do padre Saúl

Num breve inquérito feito na freguesia de Paramos, a propósito da polémica suscitada à volta da casa mortuária, em que Igreja e autarquia

se encontram de costas voltadas, as pessoas por nós contactadas ao acaso, na via pública, foram de opinião que o padre Saúl procedeu mal ao não

efectuar as exéquias fúnebres de Rosa Dias.

Aqui fica o resultado desse inquérito:



Maria Pereira de Oliveira

«Eu acho que ele procedeu mal. A senhora era uma mulher religiosa e dava tanto dinheiro para a igreja e capela... Enterraram-na como quem enterra um cão!

Contaram-me que o senhor padre queria explorar a capela mortuária e que a Junta não deixou».

E de quem é o terreno?

«É da antiga casa do padre. Mas quem fez a casa mortuária foi a freguesia! A senhora Rosa merecia ter o padre no seu funeral e merecia ser enterrada religiosamente».



Maria Rosa

«Quando foi com a minha filha ele já não a casou. Tive de fazê-lo em Silvalde. Embora não fôssemos à missa, éramos muito religiosos. Ao meu filho ele também não o deixou fazer a segunda comunhão. Ele tem assim estas coisas!»

E no caso de Rosa Dias?

«Acho que poderiam ter chegado a um acordo. Ele poderia ter aberto a igreja. Entendo que agiu mal».

O senhor padre tem razão em exigir a capela mortuária?

«Disso não percebo! Não sei se está melhor assim ou *assado!* Mas que a casa mortuária faz muita falta, ai isso faz. Quando morre uma pessoa, ou fica 24 horas em casa ou temos de a levar para Espinho. Dizem que ele fez uma casa mortuária dentro da igreja e que ela já estava pronta para quando fosse necessário»...



Deolinda Sá

«Acho que o senhor padre não procedeu bem. A senhora não tinha culpa das asneiras dos outros. Dou-me muito bem com o senhor padre e cumpro os meus deveres e obrigações. Não tenho qualquer queixa dele. No entanto, há pessoas que assumem determinadas posições e, depois, quem sofre são os outros! A senhora Rosa contribuiu para a capela, para o salão, para a residência e para a igreja».

O que pensa da capela mortuária?

«Está bem localizada e entendo que uma só capela chegava».

Quem deve estar à frente da capela?

«Acho que deveria ser a Junta».

Mas o terreno é da igreja!...

«Sei que já lá viveu o senhor vigário»...



Óscar Soares

«Este padre dispensa-se bem».

O que pensa do facto de ele não ter realizado as exéquias fúnebres da senhora?

«Ele fez mal. Se temos um padre na freguesia que não serve para fazer funerais, também não serve para mais nada».



José Neto

«No meu entender já há uma casa mortuária e, por isso deveria ser utilizada aquela que foi construída pela Junta de Freguesia. O senhor padre fez outra»...

E quanto ao funeral?...

«Acho que ele agiu mal. Poderia ter levantado o corpo da senhora, ou pelo menos deveria tê-lo recebido no cemitério. A maior das pessoas está aborrecida com esta atitude».

HEALTH CLUB SOLEIL - HOTEL PRAIAGOLF

NATAÇÃO - CURSOS DE APERFEIÇOAMENTO

Destinatários: Adultos. Duração: 28 aulas de 50 minutos.

Frequência: 3 vezes por semana (2.ª, 4.ª e 6.ª).

Horário: das 13 às 13h50. Início: 13/10/97 - Fim: 19/12/97.

Data limite de inscrições: 11/10/97 (inscrições limitadas)

Objectivos do curso: Aperfeiçoamento das técnicas de "crol", "costas" e iniciação à técnica de "bruços"

Mais informações contacte a recepção do H. C. Soleil pelo telef. 731 33 99

ASSISPEÇAS



José Manuel Santos Granja

COMÉRCIO DE COMPONENTES E EQUIPAMENTOS P/ ELECTRÓNICA

Desc. P/ Técnicos

Rua 26 N.º 655
4500 Espinho

Tel./Fax 728897



TIPOGRAFIA - OFFSET

MANUEL PEREIRA GOIS

R. ESCADAS DO COVELO - SILVALDE • 4500 ESPINHO
Telef. 02 - 7310378 • Fax 02 - 7310379

CASA 4.000 C.

RÉPLICA
(ESPINHO)

Lic. AMI 1326

Tel. 731 32 63
(ang. n.º 87560)

MÉDICA DENTISTA ADELINA BARBOSA

PORTUGAL TELECOM - A.C.A.S.A. - S.I.M.

(Aberto também aos sábados)

Av. 24 n.º 1019 - 2.º - Sala E - Espinho - Tel. 731 39 51

LAVANDARIA LAVAR



RIBEIRO, VALENTE & CA., LDA.
Rua 12, n.º 640 — ESPINHO
Telefone, 723704

A MAIS AVANÇADA TÉCNICA
NA LIMPEZA E TRATAMENTO
DO SEU VESTUÁRIO

Limpeza a seco — Lavagem e secagem
de roupa branca, rendas e bordados
SERVIÇO RÁPIDO

PROJECTA
REMODELA E DECORA
O SEU ESPAÇO

TECTOS FALSOS

DIVISÓRIAS

IMPORTADOR
DE PLADUR

E GESSO EM PLACAS



Rua da Fonte - Silvalde
Apartado 509
4506 Espinho Codex
Telefone 720918
Fax 728731



(02) 745 54 54

Não se preocupe com nada,
nós tratamos do seu financiamento a 100%

T2+1	Como novo	S. P. Oleiros	Garagem individual	14.750 cts.
T3	Usado	Espinho	Junto Tribunal	21.250 cts.
T2	Pronto dentro 6 meses	Espinho	Garagem individual	15.500 cts.
Morada T4	Pronto habitar	Fiães	Fogão de sala	24.000 cts.
Morada T3	Pronta Janeiro	Nogueira da Regedoura	Acabamentos 1.ª qualidade	25.000 cts.
T2	Em construção 106 m2	Grijó	Acabamentos 1.ª qualidade	13.900 cts.
T3	Com terraço 150 m2	Centro Feira	Lugar de garagem	18.500 cts.
T2	Móveis cozinha MDF 120 m2	Fagilde	Lugar de garagem	12.000 cts.
T3	Móveis cozinha MDF 130 m2	Fagilde	Fogão de sala	13.000 cts.
T2	Arrumos + lug. de garagem	Canedo	Lugar e garagem	11.500 cts.
T2+1	Lug. de garagem	Canedo	Acabamentos de alta qualidade	11.300 cts.
T2	Lug de garagem	Canedo	Boas áreas	9.500 cts.
			Zona calma	

presidente da Junta indignado mas...

"Voltaremos a conversar"

Manuel Proença

«A situação estava muito complicada depois do padre Saúl não ter feito o funeral de Rosa Dias» — disse-nos o presidente da Junta de Freguesia de Paramos, Américo Castro, a propósito das relações que põem frente-a-frente aquela autarquia e a paróquia no processo relativo à capela mortuária. Porém, «após uma reunião com os membros da Assembleia de Freguesia, consegui remove-los de algumas ideias e decidimos encetar, de novo, as conversações».

Para o presidente da Junta, «nunca foi nosso objectivo, nem nunca nos passou pela cabeça que era importante que o padre Saúl fosse daqui para fora. Não é uma questão política, nem sequer temos nada contra ele. Queremos que o problema seja resolvido com diálogo. Não gostamos da sua atitude. Ele pode ter as suas razões contra a Junta de Freguesia, mas acima de tudo, teria de respeitar aquela senhora que sempre esteve com ele e que sempre fez parte da Igreja onde ele tem grandes responsabilidades. Ele teria de ter encontrado uma solução para se resolver o problema da dona Rosa, esquecendo o diferendo entre a Junta e a Fábrica da Igreja» — sublinhou.

Américo Castro não escondeu, por isso, o seu descontentamento e, em sua opinião, «o padre Saúl descontrolou-se e não parou para pensar».

Segundo o autarca, o pároco «sabia que estávamos a tentar encontrar uma forma de conciliação e que, a posição que assumiu iria agravar a situação e, inclusive, atiraria tudo a perder. Acho que ele deveria ter ponderado e nunca ter enveredado por aquela solução».

Américo Castro diz que, a partir de agora «a situação está muito mais complicada e as coisas agudizaram-se. Há, agora, muito menos condições para se estabelecer um diálogo por forma a se encontrarem soluções e à volta dos membros da Assembleia de Freguesia, um consenso».

O presidente da Junta de Paramos adianta que «não vou cruzar os braços. Trabalharei no sentido de se encontrar uma solução que sirva as duas partes, por forma a se por termo a esta guerra e a trazer a paz à Freguesia de Paramos. No entanto, quero dizer que essa é a missão da igreja, do nosso padre. É uma missão de paz, conciliação e tolerância. Ou ele está muito descomandado e nervoso, ou não tem conseguido pensar em encontrar as formas mais adequadas para ultrapassar esta situação difícil».

Américo Castro não admite que haja uma mistura entre o poder político e a religião. Já me perguntaram se não poderia haver por parte do padre Saúl alguma intenção política. É claro que não, porque nós também não nos queremos imiscuir nos assuntos da igreja. Não misturemos as coisas».

Segundo o autarca responsável pela Freguesia de Paramos a proposta que foi feita ao padre Saúl, «passava por duas entidades: Junta de Freguesia e o pároco. Disse-lhe que eu poderia ser presidente da Junta por apenas mais três meses e que, depois, até poderia ser Carvalho e Sá ou outra pessoa qualquer. Não lhe dei garantias de que poderia ser eu o presidente da Junta por mais quatro anos».

Em relação a uma possível candidatura do seu antecessor, Carvalho e Sá, disse:

«Não me acredito que ele se candidate; nem pelo PSD, nem por uma qualquer lista. Ele vai ficar quietinho no seu cantinho, nem sequer se vai meter nestas coisas!»

Para Américo Castro, nesta questão da capela mortuária, «o presidente da Câmara Municipal tem tido um papel importantíssimo na mediação deste assunto. No entanto, começo a ter muitas dúvidas, perante o que aconteceu e a manifestação popular que se gerou, que seja conseguida alguma coisa! Ficou demonstrado com muita clareza que, as pessoas que estiveram no funeral da dona Rosa, esta-

vam contra a atitude do padre Saúl. Tudo o que aconteceu tem de o preocupar, sobretudo a ele. Se está interessado em defender a unidade desta Freguesia e em desenvolver a prática da fé, do modo que deve ser desenvolvida, terá de estar muito preocupado neste momento. As largas centenas de pessoas que assistiram àquele funeral, são motivo para o fazer pensar»...

Perder a capela mortuária para a igreja, que prejuízos traz à Junta?

«Não se trata de estar a perder ou ganhar alguma coisa. Trata-se de algo que começou mal! Durante dois anos e meio, enquanto decorria a construção da capela mortuária, fomos conversando. Nunca foi colocado qualquer problema. Quando surge uma atitude destas, leva-nos a pensar que havia uma intenção de má-fé. Não se deveria deixar construir a capela sem se defender, desde o início, que deveria ser administrada pela igreja. Nós investimos o dinheiro e não achámos bem que depois de construída viesse alguém dizer que teria o direito de geri-la. Na altura, disse que não era o dono da Freguesia e que teria de pedir à Assembleia de Freguesia uma opinião. Entretanto, procurámos o consenso e o diálogo que, no entanto, não foi possível estabelecer. Fizemos uma reunião no salão paroquial, onde esteve a Junta, presidente da Assembleia de Freguesia e com toda a Fábrica da Igreja, no sentido de se encontrar uma solução. Da parte do padre Saúl nunca houve disponibilidade para aceitar as coisas. Mesmo contrariando uma deliberação da Assembleia, eu estaria em condições de fazer um trabalho junto de todos para se entrar em acordo».

Para o presidente da Junta, o pároco poderia ter feito o funeral sem ir à capela mortuária. Poderia utilizar o altar para informar as pessoas. Poderia ter recebido a senhora na igreja. Não quis ouvir e deu no que deu!»...

Não estarão aqui em questão as receitas que este "em-

prendimento" poderá vir a gerar?

Não, até porque as taxas que estão estabelecidas não dão para as despesas de higiene e limpeza, e de luz. Em Paramos costumam morrer, por norma, cerca de 30 pessoas por ano. A intenção não foi essa! É uma questão de direito porque investimos naquele local cerca de 14 mil contos».

Admite que este caso venha a ser resolvido em Tribunal?

É possível. Nós estamos preparados para nos defendermos».

O que diz a Diocese do Porto sobre o caso?

Até agora não nos disse nada. Numa conversa com o vigário-superior, o mes-

mo mostrou-se preocupado em se encontrar uma solução para o problema. Fui lá dizer-lhe que estava aberto ao diálogo e que queria conversar».

Américo Castro afirma ser seu desejo «deixar de pensar neste assunto, que já nos cansa imenso. Mas as coisas complicaram-se» — reafirmou.

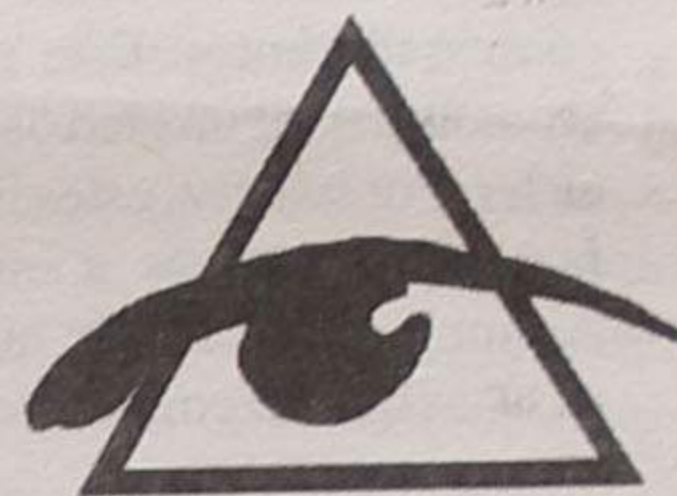

prismoptica

COMÉRCIO DE ÓCULOS, LDA.

NA CIDADE DE ESPINHO

NOVIDADE
Experimente os óculos
mais leves do mundo
2,8 gramas

- ✓ Óptica Médica
- ✓ Técnicos especializados em montagem de lentes progressivas
- ✓ As melhores marcas de óculos de sol
- ✓ Exija as suas lentes graduadas com a respectiva marca!

CAMPANHA

NA COMPRA DOS SEUS ÓCULOS DE SOL
OFERECEMOS AS SUAS LENTES GRADUADAS

RUA 23, 359 — ESPINHO • TELEF. 731 11 44 / 731 11 45 • FAX 731 11 45

O pai mentiroso

Era uma vez um rapaz triste, muito triste. Porquê? Falava muito pouco o António. A sua tristeza levava-o ao silêncio, ao isolamento. Naquele dia, a sós, num recanto do jardim, desabafou:

- "O meu pai é mentiroso!"

Pasmou o interlocutor por conhecer bem esse pai mas, não querendo quebrar a confidência:

- "Porque dizes isso?"

- "Toda a minha vida sofre com as mentiras de meu pai, só que, agora, ninguém chama a isso mentira e, por vezes, já eu nem sei onde está a verdade! Serei eu o mentiroso? Tenho o direito de julgar meu pai? Faço mal ao julgar quem pensa como ele? E sofro: minha mãe não devia ser minha mãe... mas a verdade é que o é, foi dela que eu nasci. Meu pai é casado com outra mulher de quem se divorciou. Agora vive com minha mãe mas sinto, vejo, que não gosta dela... nem de mim. Por causa desta união de meu pai e de minha mãe eu sou filho ilegítimo? Não foi ele quem mentiu à sua mulher quando, ao casar-se, lhe jurou fidelidade? Não mente ele também ao ter relações ditas "de amor" com minha mãe sendo ela mãe solteira? Mente ainda como cidadão, pois, ao construir a casa onde vivemos, usou dos benefícios que o governo

concede às mães solteiras, servindo-se do nome de minha mãe".

O António suspirou dorido e fez uma pausa que parecia não ter fim.

- "Como descobriste tu isso? Decerto não foram os teus pais que to dis-seram" - perguntou o outro.

- "Pois não! Tudo começou na escola. Os professores perguntavam se eu era parente dos meus irmãos, meios-irmãos, quer dizer. Quando respondia que eram meus irmãos havia risos na aula. Os professores tentavam acalmar os meus colegas, mas no recreio, apercebi-me de que em suas casas se comentava o ocorrido. Têm-me feito muito mal; magoa o que dizem de mim".

- "E tu, contavas em casa o que se passava?"

- "Ao princípio sim. Meus pais diziam-me que as pessoas não tinham nada com isso, que se faziam e boas mas que só sabiam falar e criticar os outros. Mas eu não sou tolo. Às vezes via os casamentos a igreja perto da escola e, nas aulas de religião e moral, ouvia falar de Deus e dos sacramentos, entre eles o do matrimónio. Meu pai afirmava que Deus não existe. Minha mãe, às escondidas, sempre me ensinava a rezar. Agora, tenha a certeza de que quem mentia era meu pai".

- "Tens a certeza?"

- "Tenho! Uma vez ouvi dizer que "o sofrimento é o microscópio através do qual se vê a vida". Pensei logo que era o que me acontecia. Sofri, sofro ainda, com os risinhos e as conversas na minhas costas e isolo-me para pensar. Penso no que fiz de mal, o que há e mal em mim, no porquê. Procurava dar remédio, corrigir o que está mal e, ao fazer perguntas a mim próprio descobri que havia muitas às quais não sabia responder. Quem me poderia responder? Meu pai não! Já me tinha apercebido que mentia. Se me respondia era apenas para me "neutralizar". Sem querer, eu estava a roer-lhe a consciência. Por vezes, nos livros, ia descobrindo coisas que, para mim, eram verdade. Um dia em que estava mais triste entrei numa igreja desconhecida. Ninguém repararia em mim. Um sacerdote estava sentado num banco, de frente de um confessionário. Lembrei-me do que tinha ouvido na escola: "O que se conta na confissão é segredo, ninguém o pode revelar". Julgo que foi isso que me fez falar ali, de joelhos. Nunca me tinha confessado antes. Este padre indicou-me alguns livros para eu ler. Por sua vez, estes livros faziam referências a outros. Assim me apercebi de que há pessoas que dizem e escrevem

verdades e que existe a verdade absoluta, deus".

Nova pausa profunda, acompanhada agora de um sorriso.

- "E essa descoberta alegrate?"

- "Sim e não! Ainda não consegui ver toda a verdade".

- "Vejo que és um filósofo".

- "Não senhor! Sou apenas um homem desiludido mas começo a ter esperança. Se eu conseguir ter força para procurar verdades, viver verdades, ensinar verdades! Serei capaz? Duvido. Só o ano passado comecei este caminho e mesmo aqueles que têm pais verdadeiros, que dizem e vivem verdades, têm dificuldades, quando mais eu!"

.....

O António tinha 15 anos quando falou com o professor Mendonça, seu interlocutor na minha história.

Nós, os professores, recebemos por vezes estas manifestações de confiança dos alunos: um desabafo, uma confidência. Raramente conhecemos, no entanto, o seguimento das suas vidas, dos seus sonhos.

Quer o leitor imaginar, com o professor Mendonça, o futuro do António?

Isabel Vasco Costa

«A vida não é uma droga»



Maria Fernanda Barroca

Esta frase é cabeça de um cartaz em que o Projecto Vida convida os jovens a escreverem um texto sobre este assunto.

De facto - A vida não é uma droga - ela é um dos maiores dons que Deus nos concedeu e é pena que esteja a ser tão mal tratada.

O absoluto desrespeito pelos não nascidos, com a aprovação, por muitos países de legislação que despenaliza o aborto, é disso uma prova, pois que os argumentos que apresentam só convencem os que realmente consideram a vida uma droga.

A notícia vinda agora a público, (não compreendo a razão de só aparecer agora) de que milhares e milhares de pessoas foram esterilizadas à força só para manter a pureza da raça, isto mesmo antes do nazismo, é outra achega para os que não respeitam a vida.

Para eles, só tem direito à vida o ser que é útil. Mas qual é o padrão de utilidade para a sociedade de hoje? Útil é quem produz mais riqueza, ou quem pode causar mais bem-estar, para consumo dos insaciáveis. Um ser com carências, pode ser mais útil que um luminar, desde que saiba dar algo aos outros. No mesmo dia que nasceu Hitler, nasceu uma menina com o síndrome de Down. Pois o médico que assistiu aos dois partos, seguiu de perto a vida da menina e relatou o seguinte: "Viveu uma existência medíocre, mas aos dez anos, quando sua mãe ficou paraplégica, ela, com o auxílio das vizinhas tomou conta da casa e deu à mãe todo o carinho que prestou-lhe, até à morte, ocorrida passados quatro anos, todo o auxílio de que foi capaz". Hitler? Não julgemos - pertence a Deus.

Depois temos os que defendem - velhos há muitos e só as despesas e trabalhos; o melhor é eliminá-los; é o ganhar terreno para a eutanásia que, não quero chamar «profeta da desgraça», qual que dia querem também despenalizar. Esses acham que a vida só não é droga, enquanto há saúde e produtividade.

Já pensaram o que são os chamados desportos radicais? Se para muitos são uma procura de novas sensações, esgotadas as que tiveram acesso, para outros é, mesmo que inconscientemente, uma falta de respeito pela vida. O que conta é o prazer que pensam desfrutar, sem pensar nas consequências. É óbvio que não queremos uns jovens timoratos, embrulhados em algodão em rama, mas sadia e prudentemente desportistas.

E já agora, vamos entrar na linha das intenções do Projecto Vida. Quando dizem: A vida não é uma droga, querem alertar os jovens para que fujam da droga, mesmo droga. Ora eu usei a palavra com outro sentido, não por menosprezo, uma vez que concordo com a afirmação do Projecto Vida.

Só para concluir quero dizer: A vida não é uma droga, mas por desgraça muitos, cada vez mais, fazem da droga um modo de vida... Não consomem, mas vivem à custa dos que o fazem e para tal muitas vezes roubam e matam, destroem as suas vidas e dos seus familiares, enquanto que os autores morais continuam a ser cumprimentados como grandes senhores.

"Uma atitude imatura"

Afinal, as palavras do Padre Saúl não são meros desabafos de quem está aborrecido com determinadas situações, mas sim prenúncio de actos verdadeiramente ridículos e insensatos.

Neste momento, é-me indiferente analisar de que lado está a razão, até porque a capela mortuária, felizmente, terá tão pouco uso ao longo de um ano que não justifica esta "guerra" absurda. O que me preocupa é ler nas páginas de um jornal que o sr. Padre não realizou o funeral de uma paroquia-

na, católica praticante, e ao recusar-se fazê-lo tomou uma atitude imatura e irresponsável.

Pode parecer um pouco dura esta abordagem, mas se pensarmos bem sabemos que se concede sempre um último desejo a um condenado para que este possa morrer com dignidade. Ora, esta senhora com certeza que nada tinha que ver com esta "guerrinha" e seria seu desejo ter um funeral digno, como qualquer mortal que, pior ou melhor, cumpre as suas obrigações enquanto está conosco.

Nesta semana, assistimos

a uma abertura sem precedentes da Igreja ao Mundo. O Santo Padre, o Papa João Paulo II assistiu ao vivo a um concerto de rock onde estavam milhares de jovens, algo só possível num homem com uma grande abertura de espírito e um conhecimento profundo da realidade actual. É por isso que, por mais que se esforcem, uns são padres toda a vida, enquanto outros vão subindo na hierarquia da Igreja. Tal deve-se, não só à dedicação, mas também à sensibilidade na compreensão do mundo de hoje e à capacidade de se adaptarem às situações

novas que vão acontecendo.

Não tenho dúvidas que o Padre Saúl prestou um mau serviço à comunidade paroquiana e à Igreja em geral. É triste quando nos lembramos das pessoas apenas para oferecerem donativos para o salão ou para os sinos.

O 25 de Abril de 74 já vai longe, contudo, temos pretextos suficientes para fazer pequenas revoluções sempre que se justifique, como é o caso.

José Vieira

(Presidente da Comissão Política Concelhia do CDS/PP)

Loja das Miudezas

José Manuel Queirós
Retrosaria - Botões - Lingerie
Interiores Homem - Collants

Rua 23 N.º 447 - 4500 ESPINHO - Telef. 7314174

Banho

&

Não Só

MOBILIÁRIO E ACESSÓRIOS
DE CASA DE BANHO

R. 16 n.º 91

Tel.: 732 00 87 • Fax: 732 01 30

Horário: 10h00 - 13h00 / 15h00 - 19h00 • Sábado - 10h00 - 13h00



- > ESTABILIDADE
- > ESTUDO TÉRMICO
- > GÁS
- > ELECTRICIDADE
- > ÁGUA / SANEAMENTO
- > FISCALIZAÇÃO
- > LOTEAMENTOS
- > ARQUITECTURA

ÁLVARO DUARTE - Engenharia e Arquitectura
Rua 25 n.º 687-3.º Dto. 4500 Espinho
Tel. (02) 721253 Telem. 0936 908652

Começo de ano lectivo nas "Primárias" superou expectativas

Realidade escolar espinhense deixa outros concelhos a "milhas"

É mais risonha a realidade escolar em Espinho do que na generalidade dos concelhos vizinhos. Sem problemas de colocação de professores e de excesso de alunos, as maiores lacunas existentes nas "primárias" - falta de auxiliares de acção educativa e a degradação de instalações - estão em vias de ser colmatadas, através dos esforços conjuntos da autarquia, Ministério e delegação escolar.

Reportagem de Sérgio Almeida

Professores colocados quase a cem por cento, número de alunos próximo do ideal, infra-estruturas melhoradas. O panorama nas escolas do 1º ciclo do ensino básico no concelho de Espinho (estabelecimentos de ensino

do 1º ciclo do ensino básico) indicia melhorias nítidas, em especial quando comparado com alguns dos concelhos que fazem parte do distrito de Aveiro.

O reduzido número de auxiliares de acção educativa nas escolas não é um problema recente. Mas a redução dos horários de trabalho, a

par da não substituição dos funcionários que atingiram a idade da reforma, veio agravar ainda mais a situação. O problema, contudo, pode muito bem estar em vias de ser solucionado, dado que já foi aberto concurso para o preenchimento de oito vagas, em quatro das cinco freguesias (apenas Paramos não foi contemplado com qualquer lugar).

Preocupação premente dos responsáveis escolares locais de há alguns anos a esta parte, a descida contínua do número de alunos nas escolas do 1º ciclo do ensino básico parece ter, finalmente, estancado. Os dados disponíveis até finais de Setembro, susceptíveis ainda de sofrerem algumas alterações,



Foto ARQUIVO

indicam mesmo um aumento de 17 alunos em relação a igual período do ano lectivo transacto. Ao todo, as quase duas dezenas de escolas do concelho apresentavam um total de 2390 alunos.

Escolas de Espinho muito "cobiçadas"

Os estabelecimentos de ensino sobrelotados situam-se todos na cidade de Espinho, situação facilmente explicável pelas boas condições de funcionamento ali existentes. A Escola nº 3 (antigo Colégio de Nossa Senhora da Conceição) é mesmo considerada por todos como um estabelecimento modelo: a existência de um ATL de qualidade e de uma associação de pais dinâmica e empreendedora fazem com que a procura daquela escola seja muito

superior à oferta existente.

Em situação oposta encontram-se as escolas da Marinha e da Idanha, onde o número de alunos voltou a sofrer um decréscimo no presente ano lectivo. A antítese das situações vividas nas escolas locais - excesso e défice de alunos - pode ser explicada pela in(existência) de atractivos. Quanto mais incentivos os estabelecimentos de ensino tiverem - ATL e cantina escolar são disso exemplo -, maior será a procura.

As obras pontuais de beneficiação das infra-estruturas foram uma constante ao longo do Verão. Não porque as instalações escolares se apresentassem num estado calamitoso, mas para precaver o inevitável desgaste originado pelo uso contínuo das mesmas.

Em termos de infra-es-

truturas, está iminente a concretização de um sonho antigo da população de Esmoães: a construção de um jardim de infância. A inauguração deve ter lugar nos próximos meses.

A taxa de insucesso escolar, essa, tem decrescido de ano para ano. É na Marinha, Corredoura e Anta 3 que se situa a mais elevada percentagem de reprovações, mas a descida brusca dos últimos anos satisfaz os seus responsáveis, que acreditam na possibilidade de, a médio prazo, poderem ostentar índices semelhantes aos das outras escolas.

Novidade prevista para o próximo ano lectivo está relacionada com a elaboração de um plano pedagógico semelhante a todas as escolas do concelho, facto que irá possibilitar uma gestão conjunta.



Foto ARQUIVO

FÁBRICA DE MÁRMORES
E GRANITOS DA TABUAÇA

VITORINO LOPES DA CRUZ,
SUCRS., LDA.

LUGAR DE ESPINHO - S. FÉLIX DA MARINHA
VILA NOVA DE GAIA
APARTADO 205 - 4503 ESPINHO CODEX
TELEFONE 720565



FUNDADA EM 1897

T3
200 C. SINAL
54 C. MÊS

RÉPLICA
(ESPINHO)

Lic. AMI 1326

Tel. 731 32 63
(ang. n.º 68420)

DR. ILÍDIO D'OLIVEIRA SANTOS
MÉDICO DENTISTA

ODONTOPEDIATRIA / Ortodontia Fixa / Prótese Fixa

Consultórios:

— Rua 16 (Esquina Rua 19), n.º 545-1.º Dt.º - Espinho - Telef. 722931
— Rua Júlio Dinis, 748 - 4.º Esq.º - Sala 413 - Porto - Telef. 6007175

Acordo com as entidades: ACASA; CGD; ADSE

VIDRARIA FERREIRA

Vidro Nacional e estrangeiro,
Vidro Anti-reflexo e molduras para caixilhos,
Espelhos, Tijolos e Telhas de Vidro

FERREIRA & FERREIRA, LDA.

ENCARREGA-SE DA COLOCAÇÃO DE VIDROS
EM QUALQUER PONTO DO PAÍS

RUA 18, N.º 675 - TELEFONE, 720480 - 4500 ESPINHO

**Melhor audição significa
uma vida melhor!**

Testes Auditivos GRATUITOS

A Auricular, um líder comprovado na saúde auditiva, tem o prazer de oferecer os seus serviços profissionais na seguinte farmácia.

Todas as Semanas
**MAIS: Preços baixos no
serviço de reparação a todas
as marcas de aparelhos
auditivos**

Rua Santa Catarina, 251 - 2.º Sala 5,
4000 PORTO. Telef. 02 200 8986

ESPINHO

Farmácia Higiene

Rua 19, N. 393, Espinho.

Todas as 2.ªs feiras das 09h30

PILHAS GRATUITAS

Traga este cupão consigo e receba uma embalagem de pilhas gratuitas

(Limitado a uma por cliente)

AURICULAR

Proposta aclamada por unanimidade na AR Rosa Albernaz critica massacres na Argélia

A deputada espinhense Rosa Albernaz foi a autora de um voto de protesto, aclamado por unanimidade na Assembleia da República, a propósito dos recentes massacres ocorridos na Argélia.

No voto de protesto, que mereceu a concordância de todos os partidos políticos, é possível ler-se: «O direito à vida é o primeiro dos direitos fundamentais o que significa, primeiro e acima de tudo, direito de não ser morto, de não ser privado da vida. (...) Estamos perante uma situação que respeita à protecção dos Direitos Humanos, pelo que não podemos assistir passivos a estes sucessivos massacres, onde já perderam a vida centenas de civis e na sua grande maioria mulheres e crianças. O desafio dos direitos humanos e cívicos é, hoje em dia, nas nossas sociedades, o de caminhar para uma civilização de pessoas que respeite integralmente os direitos humanos».

A violação sucessiva dos direitos humanos naquele país africano remonta a 7 de Julho deste ano, dia em que foi perpetrado um massacre que vitimou 51 civis. Nos meses seguintes, suceder-se-iam os ataques contra civis, provocando a morte de 472 pessoas.

Entretanto, Rosa Maria Albernaz vai integrar a comitiva nacional que, de 10 a 16 de Outubro, visita a Letónia, a convite do presidente daquela antiga república soviética. A deputada espinhense preside a delegação portuguesa, que terá reuniões com ministros e parlamentares das áreas da Defesa, Agricultura e Pescas, Integração Europeia e Planeamento e Negócios Estrangeiros.

O programa inclui ainda visitas a fábricas, cooperativas, e centros de actividades culturais. Recorde-se que Rosa Albernaz é a presidente da Associação de Amizade Portugal-Letónia.



A razão da minha "postura"... camarária!



António Duarte Estêvão

Hoje, resolvi não escrever a minha habitual crónica, para me dedicar a esclarecer várias pessoas e, principalmente, alguns amigos que me têm abordado, pelo facto de eu ser o mandatário do candidato à presidência da Câmara Municipal de Espinho, Carlos Padrão.

Não gostaria que vissem nas minhas palavras um aproveitamento eleitoral ou uma tomada de posição político-

partidária, pois a única política que professo, apaixonadamente, é por Espinho.

Cada um é para o que nasce e eu não vim ao mundo para ser político, muito embora me preze de ser um cidadão com "as cotas em dia"... Confesso, desde já, que a título de experiência, concorri nas primeiras eleições autárquicas, após o 25 de Abril, e ocupei um lugar na Junta da populosa freguesia de Mafamude (Vila Nova de Gaia)... Mesmo como autarca independente, não gostei, nem tampouco me adaptei a essa prática política difícil e, às vezes, cáustica!... Como disse, tendo sido incluído nas "listas locais", "jurei" p'ra nunca mais!...

E por que razão concorri como independente?... Porque nas autárquicas ou nas presidenciais, eu não tenho partido... Daí, o facto da minha inclinação ou doutrina

política não me impedir que, de longe em longe, "mude de camisola"!

Autarquicamente falando, há várias terras e concessões que tocam a minha sensibilidade, o meu redobrado interesse e, por via disso, são motivo para que eu privilegie o meu pensamento. Mas todos aqueles que me conhecem não ignoram que Espinho é a terra dos meus sonhos!...

Daí, o principal motivo de eu aparecer como mandatário da candidatura de Carlos Padrão... por evidente paixão por Espinho!

E, para não me alongar, vou só citar meia dúzia de razões, para justificar a minha opção:

- Curiosamente, conheço o Carlos Padrão desde "pequenino"!

- Acompanhei, mais ou menos de perto, o seu invejável currículo!...

- Admiro a sua coragem, a sua força e o seu contagiante entusiasmo, para levar a bom porto, as causas pelas quais se tem lutado!...

- Tem vincada personalidade e invulgar capacidade de liderança!...

- Conhece o concelho de Espinho, de lés a lés, e a nossa cidade, com os olhos fechados, desde as obras mais edificantes às necessidades mais prementes!...

- Conhece, igualmente todos os espinhenses e sabe como devem (e têm) de ser defendidos.

E, como se as citadas razões, entre muitas mais, não bastassem, eu junto a maioria a Câmara será mais uma camisola que Carlos Padrão vai suar, para que esta terra, que tanto ama, vença todos os desafios: o do Ambiente e do Trabalho, da Educação e da Saúde, do Desporto e da Cultura, da Segurança e da Habitação, do Comércio e do Turismo, dos Jovens e dos Idosos...

Espinho, para Carlos Padrão e para os espinhenses, em geral, é qualquer coisa como o amor que, às vezes, nos dói, por morar dentro de nós!...

Candidatura de Carlos Padrão Inauguração da sede e jantar - adiamento para o dia 20

Devido ao grave acidente de viação ocorrido em Espanha, que destruiu a família de Carlos Ferreira, a inauguração oficial da sede de candidatura e o jantar de apoio a Carlos Padrão, como candidato pelo PSD a presidente da Câmara Municipal de Espinho, foram transferidos para o dia 20 do corrente.

Duarte Vieira responde ao PP

O advogado Duarte Filipe Vieira disse ter ficado indignado com as declarações proferidas na nossa última edição pelo presidente da Comissão Política Concelhia do Partido Popular (PP), José Vieira, acerca da sua desistência de concorrer por aquele partido como cabeça-de-lista à Câmara Municipal de Espinho nas próximas eleições autárquicas de 14 de Dezembro.

Segundo Duarte Vieira, aquilo que lhe havido sido feito era um convite para encabeçar a lista do PP tendo eu manifestado disponibilidade.

Para Duarte Vieira é importante salientar que toda a suspeição que foi levantada

acerca do de uma eventual influência do Sporting de Espinho na minha decisão, é completamente infundada.

O advogado espinhense justifica esta sua atitude, tendo como base assuntos relacionados com a sua vida profissional.

Na nossa próxima edição publicaremos uma entrevista com o ex-candidato do Partido Popular à Câmara Municipal de Espinho.

DE vende-se no
CAFÉ TROVADOR
(Av. 24)

No domingo Eleições nas Gerações Populares

Vai realizar-se no próximo domingo, dia 12, entre as 16h30 e as 20h30, no salão nobre dos Bombeiros Voluntários Espinhenses, o acto eleitoral para a Comissão Política Concelhia de Espinho da Juventude Centrista - Gerações Populares.

As Gerações Populares espinhenses tiveram de recorrer ao acto eleitoral, pelo facto do pre-

sidente daquela comissão, José Fernando Marques se ter demitido. O secretário daquele órgão da JC também apresentou a sua demissão, em solidariedade com o presidente.

Segundo apurámos, José Fernando Marques irá encabeçar uma nova lista que será submetida a sufrágio no próximo domingo.

Dr. Vitor Hugo

MÉDICO DENTISTA

SAMS - S. QUADROS - C.G.D. - ACASA - P.S.P.

Rua 19 n.º 342 - 1.ª Sala 4 - Telef. 731 27 70
ESPINHO

EM ESPINHO

ESTABELECIMENTO COM 540M²

Bem Localizado

Telefone, (02) 72 85 73

TRESPASSA-SE

CAFÉ SNACK-BAR COM HABITAÇÃO

A trabalhar muito bem, serviço de snack excelente, 60 kilos de café, óptima localização.

Preço - 15.000 cts. - Proc. 1.0027

CAFÉ PASTELARIA - ESPINHO CENTRO

60 kilos de café, em média 150 bolos por dia, óptima clientela.

Preço - 13.000 cts. - Proc. 1.0028

CASA DE PASTO - ESMOJÃES

Passagem por motivo de saúde, facturação excelente, para quem queira trabalhar e ganhar dinheiro. Proc. 0021

CAFÉ PASTELARIA - LAMAS

Muito bemdecorado, possibilidade de compra da loja a facturar muito bem, 50 kilos de café + pastelaria.

Preço mediante opção da loja. Proc. 0034

H ABIESPINHO
IMOBILIÁRIA

Rua 23, N.º855 - 4500 ESPINHO
Telefones: 7311223 - 7311219 - Fax 7311186

Antiqualha d'Aveiro

Antiquidades

Restauros especializados

Cópia de móveis antigos

Alfarrabista

Rua Miguel Bombarda, 61

Tel. 23762

3810 AVEIRO

Empresa Metalomecânica sediada na zona de Espinho pretende seleccionar para os seus quadros

CONTABILISTA

Pretende-se:

- Formação académica adequada
- Conhecimentos de informática

Resposta por carta acompanhada de curriculum vitae ao n.º 7958 deste jornal

Hotel Solverde "invadido" por muitos Sector alimentar e bebidas num congresso internacional

Nem tudo o que tem o rótulo de "internacional", o é, de facto. Mas o III Congresso Internacional do Sector Alimentar e Bebidas, que durante três dias decorreu no Hotel Solverde, na Granja, justificou efectivamente o título.

Efectivamente, os congressistas participantes, sendo embora portugueses na sua maioria esmagadora, es-

tão desde há anos radicados em vários países da Europa e do mundo.

Vieram, por exemplo, da Alemanha, Andorra, Angola, Brasil, Cabo Verde, Canadá, Dinamarca, Espanha, França, Holanda, Inglaterra, Itália, Luxemburgo, ex-Congo belga, Moçambique, Suíça, USA e Venezuela, num total de algumas centenas.

O ministro da Economia Augusto Mateus presidiu à sessão de abertura, na manhã de segunda-feira, congratulando-se com a iniciativa. Evidenciou também um certo espanto pela presença de tantos emigrantes portugueses num congresso tão específico.

De referir que muitos desses emigrantes ocupam nos países que escolheram para



A mesa que presidiu ao congresso na sessão de abertura. O segundo à esquerda é Agostinho Macedo e a segunda à direita é a "nossa" Manuela Aguiar

trabalhar e para viver, posições de grande relevo em diversos sectores, nomeadamente da economia.

O caso de Agostinho de Sousa Macedo, presidente na Venezuela da rede de supermercados Central Madeirense, do Banco Plaza e de tantas outras instituições do género, pode ser considerado um bom exemplo. Foi para ali há mais de quarenta anos e é visto como um dos portugueses mais ilustres em Caracas e no próprio país. Confirmamo-lo, agora, durante o congresso, em que a sua presença era permanentemente solicitada sob os pretextos mais diversos.

Foi com ele que trocamos breves impressões so-

bre a vinda até nós de tantos congressistas portugueses radicados no estrangeiro e com responsabilidades na economia dos países onde se encontram.

- Que interesse têm os empresários nossos compatriotas na Venezuela, nos produtos portugueses? E quais os produtos que mais preferem?

Agostinho de Sousa Macedo seleccionou três produtos:

- **Vinho, azeite e azeitonas. Qualquer deles faz parte do maior volume das nossas importações. São considerados produtos de "luxo".**

Advertiu, no entanto para a qualidade que é importan-

te manter, sem o que poderemos vir a ser ultrapassados por outros países.

Refira-se que no início do programa foi feito o lançamento da ViniPortugal, associação interprofissional cujo principal objectivo é a promoção dos vinhos portugueses nos mercados nacional e estrangeiro.

Registe-se, por fim, a presença no Hotel Solverde, na abertura do congresso, da deputada espinhense Manuela Aguiar, que continua a gozar de simpatia e prestígio no seio dos emigrantes portugueses no mundo, fruto do papel que desempenhou como secretária de Estado da Emigração.



JOSÉ MOTA

**SEXTA-FEIRA,
DIA 10,
às 22 horas**

Presença entre outras individualidades de:

**JORGE COELHO • JAIME ANDREZ
MARIA DE BELÉM ROSEIRA • ANTÓNIO JOSÉ SEGURO
FERNANDO GOMES**

**RECANDIDATA-SE
À PRESIDÊNCIA
DA CÂMARA MUNICIPAL
DE ESPINHO**

SESSÃO PÚBLICA NO CINE-TEATRO S. PEDRO

**CONTAMOS
CONSIGO**

Nos dias 18 e 19

Bombeiros Voluntários de Espinho comemoram o seu 102º aniversário

Nos dias 18 e 19 os Bombeiros Voluntários de Espinho vão comemorar o seu 102º aniversário. O programa do aniversário começa exactamente no sábado, dia 18, pelas 9h com o hastear das bandeiras. Por volta das 14h30 vai ter lugar a recepção às entidades, às 14h45 a imposição de condecorações em parada seguido da benção da viatura auto-comando.



Às 15h15 o destino será o cemitério da cidade onde será inaugurado o monumento a bombeiros, dirigentes e sócios falecidos. Uma hora depois, de volta ao quartel, realizar-se-á uma sessão solene, com a assinatura do protocolo da geminação com a associação dos bombeiros voluntários de salvação pública e cruz branca de Vila Real.

Ao fim da tarde, às 17h15 vai realizar-se o desfile apeado e motorizado por algumas artérias da cidade, com apresentação de cumprimentos à congénere B.V. Espinhenses.

No dia seguinte, domingo, os bombeiros de Espinho vão homenagear os bombeiros, dirigentes e sócios falecidos, sepultados nos cemitérios no nosso concelho. Assim às 9h será a concentração no quartel, pelo que de seguida se fará uma incursão pelos cemitérios de Paramos, Silvalde, Anta e Guetim. Às 11 horas vai realizar-se uma missa solene por alma dos bombeiros, dirigentes e sócios falecidos, celebrada na Igreja Matriz de Espinho.

Até dia 12 de Janeiro

Objectos perdidos podem ser reclamados na PSP

Estão à disposição de quem provar pertencer-lhes, objectos encontrados na via pública. Os artigos encontrados podem ser reclamados até ao dia 12 de Janeiro de 1998; caso isso não aconteça serão vendidos em leilão público, a realizar no dia 13 de Janeiro, pelas 10 horas.

Assim, os artigos a reclamar nos serviços de achados

do comando-geral da Polícia de Segurança Pública são: três relógios de pulso, uma argola em ouro, uma bolsa em cabedal, vários pares de óculos graduados, uma pulseira em prata, quatro fios em prata, uma tesoura de jardinagem, várias carteiras, dois porta-moedas, vários porta-chaves e peças de vestuário.

Montras e vidros partidos em série

'Tufão' passou pela Rua 19...

A madrugada da passada quarta-feira foi turbulenta para os lados da Rua 19: um indivíduo de 29 anos, munido de um ferro, partiu as montras dos estabelecimentos "Boutique Maria de Lourdes", "Gama" e "Coutos", deixando um rasto de destruição em seu redor.

Tudo se passou por volta da 1h45 da madrugada, altura em que o indivíduo, toxicodependente há vários anos, aproveitou o sossego reinante naquela artéria para pôr em prática actos menos próprios. O resultado foi bem visível: os prejuízos ascendem a meio milhar de contos e vêm mais uma vez colocar em causa a tradicional pacatez da cidade de Espinho.

Mais discreto, um relações públicas residente em Espinho foi surpreendido pela PSP a estroncar a fechadura do estabelecimento "Gueixa". O indivíduo, de 30 anos,

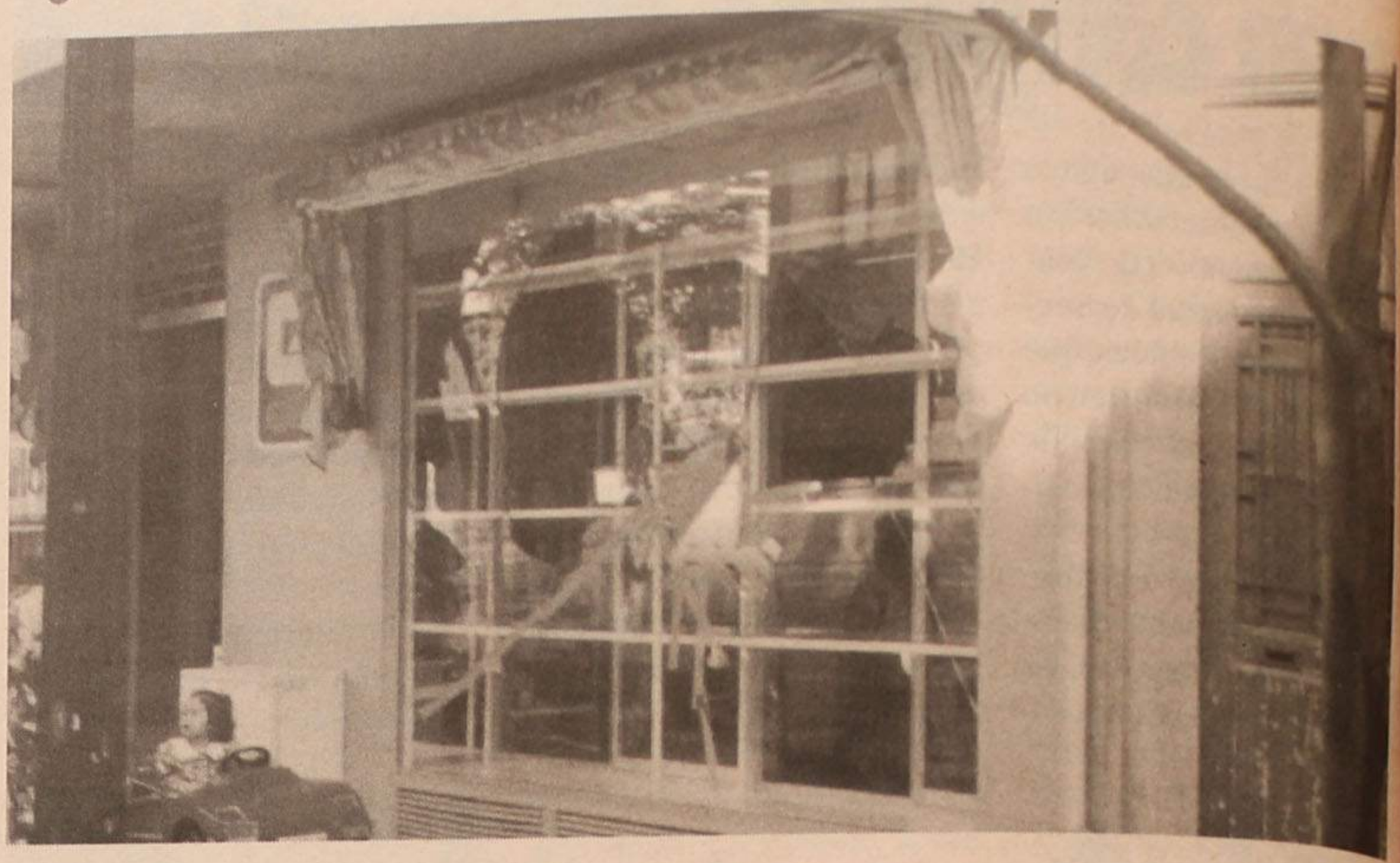

aguarda o julgamento em liberdade.

Ainda no final da semana passada, os agentes policiais colocaram um ponto final nos assaltos através do método por esticção. A PSP deteve o presumível assaltante, residente em Esmoriz, que se fazia transportar num velocí-

pede com motor furtado em São Paio de Oleiros. O mesmo indivíduo terá sido ainda o autor do furto de um telemóvel.

No sábado, dia 4, foi detido um homem de 41 anos por

conduzir um veículo automóvel sobre o efeito do álcool com uma taxa de alcoolemia de 1,46 g/l. O mesmo indivíduo, residente em Olival, interveio num acidente de trânsito.

Amanhã e sábado

Especialistas de Trissomia 21 reúnem-se em Espinho

Vai realizar-se nos dias 10 e 11 a primeira reunião internacional de trissomia 21, que terá lugar no Casino Solverde, em Espinho.

A sessão de abertura decorrerá na sexta-feira, dia 10, pelas 12 horas, e contará com a presença da ministra da Saúde, Maria de Belém, e o presidente da Câmara Municipal de Espinho, José Mota.

Nesta reunião debater-se-ão quatro temas funda-

mentais: problemas médicos, problemas do desenvolvimento, problemas dento-maxilofaciais e casos - problema.

Este encontro, organizado pela autarquia e com o patrocínio do Presidente da República, destina-se a médicos, enfermeiros, psicólogos, terapeutas, educadores, professores, assistentes sociais, pais e outros interessados.

Semana Ílhavo Jovem prolonga-se até dia 12

Teve início a 27 de Setembro e prolonga-se até dia 12 de Outubro a semana Ílhavo Jovem.

A iniciativa dedica especial atenção ao desporto, música e cultura. Assim, entre outras actividades vai realizar-se a quarta etapa do circuito regional de surf e bodyboard, a tarde radical "Sem Limites" e uma prova de BTT.

A nível musical vão actuar os "Entre Aspas", os "Porquinhos da Ilda", a ban-

da "Muita Lôco" e José Figueiras, realizando-se ainda o Festival de Bandas de Garagem.

Muitas outras iniciativas serão promovidas, como é o caso de exposições, debates sobre droga, conversas sobre desporto com Fernanda Ribeiro e uma visita cultural a Guimarães.

A participação em todas as actividades é gratuita e as inscrições encontram-se abertas no Posto de Informação Juvenil de Espinho.

Banda de Música de Espinho CONVOCATÓRIA

Assembleia Geral Extraordinária

Em conformidade com o Parágrafo 1.º, alínea a) do Artigo 44.º dos Estatutos, convoco todos os associados a reunirem em Assembleia Geral Extraordinária, nas instalações dos Bombeiros Voluntários Espinhenses, no dia 18 de Outubro de 1997, pelas 21h00, com a seguinte ordem de trabalhos:

Ponto Único - Tratar do problema da falta de instalações para a Colectividade exercer a sua actividade, a partir de 31 de Outubro de 1997.

Atenção: Se passados trinta minutos, depois da hora marcada, não tiver comparecido o número legal de sócios, a Assembleia Geral reunirá, então, legalmente com o número de sócios presentes, sendo válidas as deliberações tomadas.

Espinho, 02 de Outubro de 1997

O Presidente da Assembleia Geral,
a) Coronel José Eduardo Gaioso Vaz

T1

38 C. MÊS

RÉPLICA
(ESPINHO)

Lic. AMI 1326

Tel. 731 32 63
(ang. n.º 87523)

AUTO:

ALARMES - SOM - ILUMINAÇÃO

Vitor Manuel A. M. da Silva

Rua da Igreja, 442 - GUETIM - 4500 ESPINHO
Telefone, 72 46 45 • Telemóvel 0931-297 320

No dia 17 de Outubro

Jantar de homenagem ao espinhense Sebastião

O Rotary Club de Espinho vai realizar um jantar de homenagem, no dia 17 de Outubro, às 20h30, ao espinhense e profissional José Sebastião Soares Leite.

O convívio desenrolar-se-á no Hotel Praia Golf e destina-se a todos os amigos do homenageado, que devem inscrever-se para o jantar na Casa Moreira até ao dia 10 de Outubro.

O Rotary Club de Espinho vai levar a cabo este mês um programa intenso de actividades. Desta forma, todas as sextas-feiras do mês, vai realizar-se uma reunião de café e companheirismo, salvo no dia do jantar de homenagem.

A única reunião cujo tema já é conhecido é a do dia 17 com "Uma visão do outro mundo", apresentada por Pedro Fernandes.

AM "quer" Espinho no "Entre Douro e Minho"

Na reunião de sexta-feira passada, 3 de Outubro, a Assembleia Municipal, unicamente, discutiu e votou uma "moção" do PSD e subscrita por Amadeu Morais, que "convidava", mais uma vez aquele órgão a pronunciar-se sobre a regionalização, e o plenário municipal fê-lo, embora ao fim de muita discussão e nos seguintes termos:

- Face ao exposto, a Assembleia Municipal de Espinho delibera manifestar à Assembleia da República ser sua convicção:

a) Que se mostra imperativo que Espinho disponha, na sua qualidade de

município de fronteira, de um mecanismo formal e legítimo que lhe permita optar, em tempo oportuno, pela região administrativa onde se pretende inserir;

b) Que a população de Espinho condenará, inequivocamente, qualquer discussão unilateral que integre o concelho numa região, sem lhe garantir o direito de optar.

c) (alínea introduzida pelo PS com Carlos Gaio a defender a argumentação) Que é decisivo para o futuro de Espinho, que o concelho venha a integrar a região onde se incluem os restantes municípios da Área Metropolitana do Porto.

d) Que de todo o modo a grande maioria da população de Espinho é de opinião que, em caso de instituição em concreto das regiões administrativas desejará ficar integrada na região Entre Douro e Minho.

As alíneas a), b) e c) foram aprovadas por unanimidade, enquanto que a alínea d) foi aprovada por maioria de 15 votos, já que, todo o PS se absteve.

Detenhamo-nos no "exposto" e vamos lê-lo integralmente, única forma de o leitor perceber a questão que ocupou a Assembleia até à 01h35 de sábado, com interrupções e tentativas de consenso pelo meio - tentativas que envolveram só o PSD e o PS.

Lia-se no preâmbulo da "moção", o dito "exposto":
- «Esta Assembleia teve já a oportunidade de se pronunciar sobre o tema regionalização, a pedido da Assembleia da República e foi, então emitido parecer que,

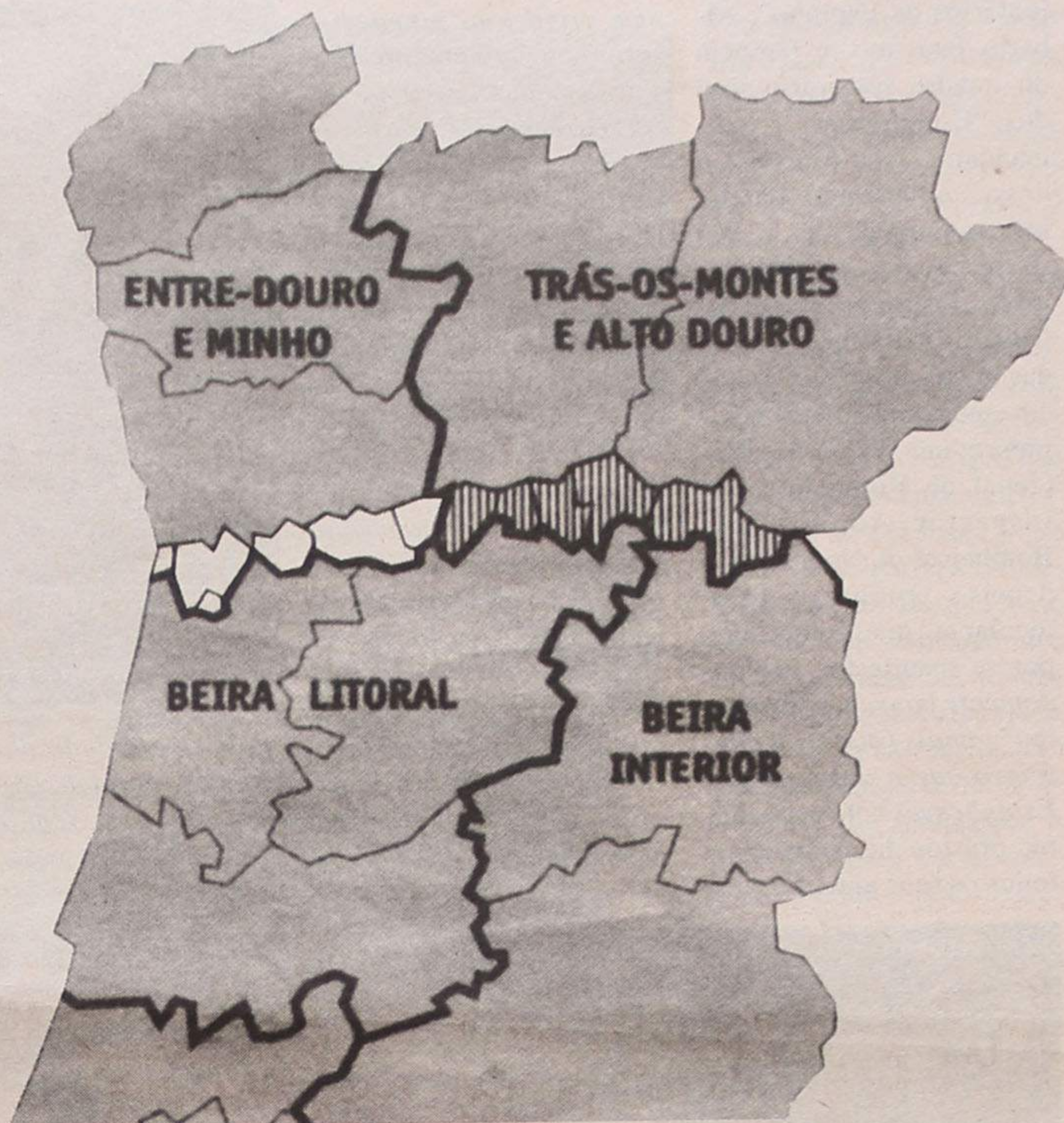

em conformidade com o solicitado, foi enviado ao órgão deprecante.» (este deprecante deu lugar a alguns sorrisos por ser um termo pouco usual e que significa *pessoa ou entidade que faz um pedido, solicita, oficialmente uma resposta, sendo que esta é vinculativa para o caso em questão*)

« Em tal parecer, contudo, esta Assembleia - a AM - não se pronunciou sobre qual a posição relativamente à integração do Concelho de Espinho em qualquer das regiões administrativas cuja criação era proposta.»

« Limitou-se, então, a AM a emitir parecer de que Espinho deveria ter o direito de optar pela região em

concreto, atendendo à sua condição de município de fronteira. Um ano depois, a mesa da Assembleia - da AM de Espinho - veio a reiterar essa posição junto da comissão de administração do território e poder local, alertando para a necessidade em se garantir esse direito, sob pena de se estar a pôr em causa os interesses do concelho e o próprio sucesso da regionalização.»

« A verdade é que somos agora confrontados com a possibilidade de a criação das regiões administrativas ocorrer sem audição prévia deste órgão quanto à região concreta em que Espinho deve ser integrado e, o que é mais surpreendente ainda, sem que a Câmara Municipal, ainda

Assembleia se não pode calar perante a iminência de uma decisão de grande relevância para o futuro do concelho.»

« O concelho de Espinho, de acordo com a proposta existente na Assembleia da República para aprovação, deverá integrar zona correspondente aos actuais distritos de Aveiro, Coimbra e Viseu, zona esta caracterizada por uma grande heterogeneidade funcional e económica, com a qual Espinho não tem grandes afinidades. Por outro lado, Espinho integra a Área Metropolitana do Porto com a qual desenvolve importantes processos de cooperação nomeadamente em termos de aplicação de fundos comunitários e da articulação de políticas sectoriais.»

Do que acima se expôs, textualmente, algumas conclusões são possíveis retirar; pela nossa parte - e seria fácil - escusamo-nos a fazê-lo.

Vêm aí as eleições e os candidatos que digam da sua justiça!

Pode é já ser tarde; neste momento as soluções para a regionalização - se se vier a fazer - parece estarem já todas encontradas.

Os trabalhos continuam no dia 13, 2ª feira e, então, esperamos que seja o "momento do presidente" que não pôde ser no dia 3.

JS

Semanário Registado na Direcção-Geral de Comunicação Social sob o n.º 41/37

DEFESA DE ESPINHO

Fundado em 27/Março/1932

DIRECTOR:

ÁLVARO GRAÇA

PROPRIEDADE:

EMPES

EMPRESA DE PUBLICIDADE DE ESPINHO, LDA.

Matriculada na Conservatória do Registo Comercial de Espinho sob o n.º 59, folhas 30 do livro C-1

Capital Social 1.040.000\$00

REDACÇÃO E SERVIÇOS ADMINISTRATIVOS:

Rua 26, n.º 601 - 2.º Esq.

Apartado, 39

4501 ESPINHO Codex

Publicidade e

Serviços Administrativos:

Telef / Fax 72 15 25

Redacção:

Telefone, 731 20 19

E-mail: DEFESAESPINHO@mail.TELEPAC.PT

PAGINAÇÃO ELECTRÓNICA:

"DEFESA DE ESPINHO"

IMPRESSÃO:

NAVEPRINTER - INDÚSTRIA

GRÁFICA DO NORTE, SA

E.N. 14 (km 7,05)

Apartado 121 - 4471 MAIA Codex

Tels. 9411085, 9485631 e 9485564

Fax 9411084

TIRAGEM MÉDIA:

3.500 EXEMPLARES

Depósito Legal n.º 1604/83

ALUGA-SE ou VENDE-SE

ESTABELECIMENTO

C/ 100m2 de área + 50 de cave e 60 de logradouro
Rua 30 N.º 600

ARMAZÉM - c/ 550 m2 - 350c.

Telef. 720325/977 - Fax 7310436

Tele-Rocha

Projectos-instalações de gás
Móveis e Electrodomésticos
Cozinhas por medida

Rua 24 - 771 - Tel. (02) 721612
Secção de Gás - Rua 31, 469 - ESPINHO

Gabinete de Radiologia de Espinho

DR. JORGE NUNES DE MATOS
DR.ª MARIA DO CARMO VASCONCELOS

Médicos especialistas — Raios X — Ecografia - Mamografia

Acordos com: ADSE, SAMS, PORTUGAL TELECOM, PSP
GNR, CGD, ACASA, MINIST. JUSTIÇA, CTT e SNS

Consultório: Rua 20 n.º 1436 r/c Dt.º • Telef. e Fax 721975 - 7314650
Horário: das 09h00 às 12h00 e das 14h00 às 19h00

"Voluntários Espinhenses" em festa

Novo comandante foi empossado

- "crachat de ouro" para Agostinho Loureiro

José Sampaio

A Associação Humanitária dos Bombeiros Espinhenses viveu, no passado sábado, uma tarde de festa, festa muito sua mas com ilustres convidados - representante do Governo Civil de Aveiro, dr. Asdrúbal Cerdeira, presidente da Câmara Municipal de Espinho, José Mota, representante do Serviço Nacional de Bombeiros, dr. Joaquim Marinho, representante da Liga dos Bombeiros Portugueses, Anselmo Silva, inspetor-adjunto dos Bombeiros do Norte, presidente da Federação dos Bombeiros do Distrito de Aveiro, Alcides Branco e presidente da Federação dos Bombeiros do Distrito da Guarda, dr. Hortêncio - a darem, ainda mais "brilho" aos actos solenes: a posse do novo comandante, Joaquim Moreira Patela e a entrega do "crachat de ouro" ao adjunto de comando, Agostinho Loureiro.

Perante uma assistência numerosa, constituída por muitos bombeiros, alguns de outras corporações e convidados - e um friso de "crachats de ouro", o mais alto galardão que um bombeiro pode receber da sua Liga, (2º Comandante dos Bombeiros de Arrifana, Comandante dos Bombeiros de Esmoriz, comandante do quadro honorário dos "Vo-

luntários de Espinho", Alberto Faustino, e também do quadro honorário mas dos "Espinhenses", o comandante José Martins) o novo comandante Patela, leu e assinou o auto de posse, recebeu o capacete das mãos do representante do Governo Civil e os galões das mãos dos seus filhos em quem delegaram o representante do Serviço Nacional de Bombeiros e o Inspector Adjunto dos Bombeiros do Norte, lendo depois o seu discurso protocolar em que, começando por se manifestar profundamente honrado, "prometeu" jamais frustrar a confiança que a direcção dos Espinhenses nele depositara, prestou homenagem a todos os seus antecessores,

sem privilegiar ninguém e terminou, lembrando a figura do saudoso presidente da Direcção, Ernesto de Oliveira, que todos recordamos pela sua conduta e dedicação exemplares.

Ainda no decorrer da sessão solene, discursou, a seguir, o presidente da direcção, dr. Rui Abrantes que, nomeadamente, disse o seguinte:

- Vivemos hoje um dia de festa, dia importante que assinala o virar de página, o início de um novo ciclo na vida da Associação. (...) O novo comandante não terá tarefa fácil; é necessário reorganizar, imprimir novo ritmo à corporação, pensar e fazer o futuro, alterar métodos, corrigir mentalidades, melhorar a eficácia e a



Foto VÍTOR LANCHIA

operacionalidade da mesma, com aprumo, com disciplina mas sem autoritarismo ou agressividade (...)



Foto VÍTOR LANCHIA

A sessão encerrou com as intervenções de Anselmo Augusto, da Liga, dr. Joaquim Marinho do SNB, José Mota, presidente da Câmara e o representante do Governo Civil. De todos retirámos algumas passagens que considerámos mais relevantes.

Assim e quanto à distinção atribuída a Agostinho Loureiro, disse o representante da Liga: - Quero dizer-lhe que a distinção não o toca só a si e à sua Corporação, mas também à sua família, que durante muitos anos o apoiaram, que um grande bombeiro tem sempre por trás de si uma grande família.

O dr. Joaquim Marinho pegou "no virar de página" de Rui Abrantes e acrescentou: - Sendo que hoje é um "virar de página" no livro

dos BV Espinhenses, é importante que as páginas antigas nunca se escondam (...) Terminou com uma palavra final para um bombeiro a quem tive o privilégio de lhe impor o "crachá de Ouro", o comandante José Martins, um homem recto, digno, empenhado e colaborante.

Por sua vez, José Mota - como estava quase tudo dito - realçou a presença de jovens aspirantes a bombeiros - 16, disseram-nos: - É importante que os mais novos assistam a estes actos - nomeadamente à imposição do "crachá de ouro" - pelo exemplo que constituem para a sua vida de bombeiros que vão iniciar.

No final das cerimónias todos os presentes se reuniram num lanche-convívio que esteve muito animado.

CAPITEL
Imobiliária

VENDE-SE - ESPINHO

- T-2, T-3 - Em fase de acabamentos.
- T-2 - C/ excelentes acabamentos.
- T-3 - No Centro e Arredores
- T-4 - Apartamento de luxo.
- T-4 Duplex - C/ terraço - 23.500 c.

Moradias em construção
c/ acabamentos de luxo

**TRATAMOS DE TODO
O PROCESSO BANCÁRIO**

Telef.: (02) 7311400 Lic.ª AMI 734

LUSOTUFO

TAPETES

CARPETES

ALCATIFAS

Telefones Geral: 751760

Contabil.: 751894 • Exportação: 751860 • Encomendas: 751911

Telex: 22243 ROLAS P • Fax: 751164 CORTEGAÇA

FIXOTECTOS

João Morais & Orlando, Lda.

Tectos Falsos / Pladur • Divisórias em Alumínio
Divisórias em Gesso • Estores
Revestimentos de Paredes • Isolamentos Termo ou Acústicos

Âng. Ruas 26 e 11 n.º 789 • 4500 ESPINHO
Tel. 02.7313438 - 056.915476 • Fax 02.7313379
Tlm. 0931-316120

Astróloga Professora FÁTIMA

Venha ver para crer.

O poder da magia do Oriente

Consultas com búzios e cartas

Trato e ajudo a resolver assuntos de: amor, casamento difícil de se realizar, desunião familiar, emprego, negócios, lavoura, saúde, vício, impotência, invejas, doenças, etc.

Não deixe as Forças Negativas influenciar na sua vida.
Trate-se espiritualmente.

SIGILO, HONESTIDADE E SERIEDADE

Atende-se todos os dias de 2.ª a sexta-feira,
das 9 às 21 horas.

Rua 66 n.º 365 - Telemóvel: 0931 - 42 48 23

Secretário de Estado da Inserção Social visitou o concelho de Espinho

O secretário de Estado da Inserção Social, Rui Cunha, deslocou-se ontem a Espinho para visitar diversas instituições, que desenvolvem as suas actividades nas vertentes sociais da solidariedade, apoio e assistência às populações mais carenciadas.

Aquele membro do Governo chegou à cidade, cerca das 11 horas, tendo sido recebido, à entrada dos Paços do Concelho pelo presidente da Câmara, José Mota, que se fazia acompanhar do governador civil de Aveiro, Antero Gaspar e o director regional da Segurança Social de Aveiro, José Valente, além de muitas individualidades representativas de diversas instituições espinhenses como, por exemplo, Ledo Fonseca, da Associação Comercial de Espinho, Joaquim Patela, o novo comandante dos "Espinhenses", Manuel Pinheiro, da Liga dos Combatentes, professora Marinela, da Delegação Escolar de Espinho, pároco de Silvalde, Manuel António, Abel Gonçalves, António Catarino e Américo Castro, presidentes, respectivamente, das Juntas de Silvalde, Espinho e Paramos, e outros.

Depois dos cumprimentos protocolares, já no salão nobre municipal, o presidente, José Mota deu as boas-vindas ao ilustre convidado que amavelmente acedera a visitar algumas instituições de Espinho, nomeadamente, o Centro Social e Paroquial de Silvalde, O Centro Social de Paramos, a CERCIESPINHO e a Associação de Desenvolvimento do Concelho de Espinho - um seu velho amigo - anunciando-lhe o que no sector se tem vindo a fazer em Espinho, em todos os casos graças à cooperação de diversas instituições - Câmara, Juntas de Freguesia, Igreja, Estado e população indiferenciada. e, depois desenvolveu as razões do motivo do seu convite a Rui Cunha:

- A visita do secretário de Estado, neste momento é importante para nós e para aqueles que, a este trabalho, o trabalho social - que é extremamente importante - se dedicam, no caso particular de Espinho onde no sector, registamos um trabalho muito importante, protagonizado pela autarquia e outras instituições que há muitos anos se vêm empenhando em



suprir as diferenças sociais dos mais carenciados, quer ao nível das crianças, quer ao nível dos mais idosos, um trabalho que teria ficado a meio se não tivesse o apoio do Governo.

Depois, José Mota, referiu a existência de várias can-

à frente de ninguém mas também não gostamos de ser ultrapassados; não o chamamos cá para lhe fazer exigências mas para falar consigo, dizer o que nos vai na alma e lhe mostrar, em concreto, as nossas carências.

O secretário de Estado começou de agradecer o convite, manifestou, protocolarmente quando lhe agradava a sua vinda a Espinho e depois falou do "bolo" disponível para ocorrer a tantas solicitações de natureza social o que obrigava a rigorosos critérios de selecção, daí que fosse impensável corresponder com justiça absoluta mas relativa. Acrescentou que, para obviar a algumas "injustiças" seja necessário que, de futuro, seja posta a funcionar a Rede de Apoio Social Integrada, porque - disse o secretário de Estado - "com essa rede social a funcionar é muito mais fácil conhecer as realidades e estabelecer as prioridades".

Terminados os discursos oficiais, secretário de Estado, presidente da Câmara e comitiva iniciaram a visita aos locais programados a que foi acrescentada uma passagem pela Escola nº 1 de Anta

e mais exactamente a uma turma de oito alunos, que, além de participarem em algum ensino curricular normal, é objecto de apoio permanente a crianças deficientes.

Depois foi a passagem demorada por Silvalde onde o padre Manuel António e outros elementos do Centro Social mostraram as quase concluídas instalações de um centro de dia, que deverá ser inaugurado no próximo mês, servindo a mais ou menos 30 utentes e o local, a nascente daquele, onde projectam construir um Lar para Idosos.

Paramos e o seu centro Social foi a visita seguinte e a última da parte da manhã.

Rui Cunha foi recebido com manifestações de carinho e o almoço para toda a comitiva foi lá servido.

De tarde, o Secretário de Estado concluiu a sua visita a Espinho, conhecendo a CERCIESPINHO, as suas necessidades e os seus projectos para encerrar a jornada na "menina dos olhos" da Câmara, a ADCE - Associação de Desenvolvimento do Concelho de Espinho.

PS



CLÍNICA DE MEDICINA DENTÁRIA

Acordos com : PSP, ACASA, CGD, EDP, SAMS, PHILIPS

Dr. Jorge Pacheco

ORTOPANTOMOGRÁFIA, TELERRADIOGRÁFIA, IMPLANTOLOGIA, ORTODONTIA (fixa e removível), PRÓTESE (fixa e removível)

Rua 8 n.º 381-1.º • 4500 ESPINHO • Telef. 722718

Empresa Metalomecânica sediada na zona de Espinho pretende seleccionar para os seus quadros

SECRETÁRIA

Pretende-se:

- Habilitações mínimas - frequência do 12.º ano
- Disponibilidade imediata
- Conhecimentos de informática

Resposta por carta acompanhada de curriculum vitae ao n.º 7957 deste jornal

Precisa-se ESCOLA PROFISSIONAL DE ESPINHO (ESPE)

Professor do Curso de Informática
Experiência de ensino na área de Técnicas de Linguagem de Programação (de preferência COBOL)
Horária disponível - 11 horas semanais

Envio de C.V. até 13 de Outubro para o Apartado 443
- 4500 Espinho Codex

VENDE-SE

**HUSKYS SIBERIANOS C/ PEDIGREE
DOBERMANS • BONS PREÇOS**

Tel. 02 - 731 28 58

MINISTÉRIO DA EDUCAÇÃO

ESCOLA SECUNDÁRIA DO DR. MANUEL LARANJEIRA

Apartado 197 - 4502 Espinho Codex • Telef. 720727 - 724289 • Fax 724191

ANÚNCIO

Pretende a Escola Secundária Dr. Manuel Laranjeira, Espinho, admitir em regime de CONTRATAÇÃO DE TRABALHO A TERMO CERTO, até 31 de Agosto, trabalhadores para o desempenho de funções correspondentes à categoria abaixo indicada:

Número de pessoas a contratar	Categorias	Horário	Retribuições
Dois	Auxiliar de Ac. Educativa	Semanal de 38 horas	64 600\$ + 580\$ Sub. refeição

Os contratos são celebrados nos termos do disposto nos art.ºs 18.º e seguintes do Dec-Lei n.º 427/89, de 7/12, regem-se pela lei geral sobre contratos de trabalho a termo certo, com as especialidades constantes do citado diploma, não conferem ao particular outorgante a qualidade de agente administrativo.

As funções a desempenhar, o horário semanal e a retribuição são as correspondentes aos da respectiva categoria da Função Pública.

As candidaturas deverão ser formalizadas, até ao dia 31 de Outubro, através de impresso próprio fornecido aos interessados, nos serviços administrativos deste estabelecimento de ensino, durante as horas normais de expediente.

Espinho, 6 de Outubro de 1997

A Presidente do Conselho Directivo,

a) Lic.ª Maria Ferreira Oliv. Garcia Ricardo
Prof. Quadro Nom. Def. 11.º Grupo A

«Defesa de Espinho» - 3419 - 97-10-09

TRIBUNAL JUDICIAL DA COMARCA DE ESPINHO

Anúncio

1.ª PUBLICAÇÃO

A Dra. MARIA GOMES BERNARDO PERQUILHAS, Mma. Juiz de Direito do Tribunal Judicial de Espinho.

FAZ SABER que no dia 27 de Outubro, pelas 14,00 horas, no 1.º Juízo do Tribunal Judicial de Espinho, na carta precatória n.º 206/97, extraída da Execução de Sentença n.º 117/A/93, do 2.º Juízo do Tribunal Judicial de Ovar, em que é exequente António José de Almeida e esposa, a prosseguir sob impulso da credora, Caixa Geral de Depósitos, e em que são executados MARIA ODETE RODRIGUES ALEGRE e marido, residentes no Bloco R, n.º 2, r/c esq.º, Anta, Espinho, será posto em praça pela primeira vez, para serem arrematados ao maior lance oferecido acima de 5.000.000\$00 (cinco milhões de escudos), um apartamento, designado por Fracção D, r/c esq.º, Bloco R, n.º 2, sito na Ponte de Anta, Espinho, inscrito na matriz urbana da freguesia de Anta sob o art.º 2415-D.

É depositário Nuno Miguel Salvador, residente na Rua da Rasa, 530, Gaia, que deverá mostrar o bem a quem o pretender examinar, podendo fixar as horas em que durante o dia facultará a inspecção, tornando-as conhecidas do público por qualquer meio.

Espinho, 29 de Setembro de 1997

A Juiz de Direito,
a) Maria Gomes Bernardo Perquilhas
A Escriurária,
a) Maria Emília Alves de Sousa

ANÚNCIOS

ADVOGADOS

MARIA DO CÉU SANTOS-Rua 18 n.º 582-2.º Esq.º - Sala 1. Telef: 731 21 00 - 4500 Espinho.

HENRIQUE ESTEVES-Advogado - Rua 32 n.º 700. Telef: 02-7330070 / Fax: 02-7330079 - 4500 Espinho.

CERQUEIRA FERNANDES-Advogado, Av.ª 24 n.º 741 s/D - Telef: 723129 c/ Fax e 6062116 c/ Fax Modem, 2.ª e 4.ª das 13 às 17 horas.

Dr. J. MOREIRA DE SOUSA-Advogado-Escritório: Rua 23 n.º 773-1.º Dt.º Telef: 7313535 c/ Fax (02) 722022.

ALUGUÉIS

ALUGO APARTAMENTOS T0, T1, T2 E T3. Totalmente equipados. TV Satélite, telefone, garagens, limpezas. Rua 62 n.º 156. Telef: 7310851/2. Fax: 7310853.

ALUGAM-SE QUARTOS, c/ casa de banho privativa, c/ cozinha, pequeno almoço, tratamento de roupa e garagem. Telef: 720002 ou 728972.

ESPINHO CENTRO APARTAMENTO EQUIPADO para férias ou temporariamente e 1 LOJA no centro de Lourosa. Telef: 723808.

QUARTO MOBILADO C/ direito a cozinha e casa pequena. Contactar telef: 721488 Telemóvel: 0931372620 ou Rua 62 n.º 500.

ALUGA-SE - VENDE-SE OU PERMUTA-SE T3 no angulo das Ruas 41 c/ Rua 18. Telef: 02-7644419 a partir das 20 horas.

LOJA C/ ARRUMOS + 2 W.C. Dá para qualquer ramo. No lugar da Igreja n.º 304. Telef: 726138 - S. Paio de Oleiros. (às 12 horas ou depois das 22 horas).

T3 MOBILADO RUA 26 . Telef: 7312152.

T2 EM VIVENDA - ANTA - Telef: 724399.

T4 - 1.º Norte Rua 20. Frente Parque, garagem individual, 2 carros. Telef: 7642016 (de manhã ou depois das 19 h.).

T2 NA RUA 14 - 1.º ANDAR. Com ou sem garagem. Muito bom. Telef: 02 - 725627.

GARAGEM RUA 10 N. 942 - 1.º Esq. Espinho. Telef: 7312363.

DAÕ-SE

GATINHOS COM 1 MÊS. Telef: 724462.

MÉDICO

EMAGRECIMENTO, DORES E STRESS- DR. AKIRA Onkyu. Massagem-Shiatsu. Acupuntura. Centro de Medicina Preventiva de Espinho. Rua 16 n.º 82. Telef: 7314961.

Dr. RICARDO ROMEIRA-Médico especialista de cardiologia. Carreira Hospitalar - C.H.A.N. e Ordem dos Médicos. Consultórios-Policlínica Espinho. Rua 33 n.º 408 - Telef: 722111. S. João da Madeira Parque América n.º 23 Cons. N.º 44. Telef:

27864 e Esmoriz Av.º 29 de Março. Telef: 752579. Dias úteis das 11 às 20 horas.

OFERECE-SE

MENINA C/ O 12.º ANO-Curso Técnico de Gestão. Conhecimentos de Informática MSDOS. WINDOWS 95. EXCEL.DEBASE. C/ carta de condução. Pretende emprego em escritório ou compatível. Telef: (056) 751813 (a partir das 19 horas).

OURO USADO COMPRA E VENDA

PRATAS, JÓIAS, MOEDAS, LOUÇAS, ANTIGUIDADES. Edifício Palmeiras-Rua 27 n.º 193 - Espinho. Telef: 7314933(dia). Telef: 7625736 (noite).

PASSA-SE

ESTABELECIMENTO DE MERCERIA E VINHOS, com habitação. Renda barata. Telef: 721677.

CAFETARIA MUITO BONITA, factura 60cts./dia, renda 120cts/mês. Bem localizada, Grijó. Facilita-se pagamento. Preço: 13.000.000\$00. Paulo Sérgio-Propriedades Lic. AMI 824 Telef. 7830042 - 7838680.

LOCAL PARA COMÉRCIO E ANDA HABITAÇÃO. No centro de Espinho. Area de 120m2. Telef: 7311537.

CABELEIREIRO EM ESPINHO. Boas condições. Preço.: 3.000 cts. Telef: 7444388. Telem: 0931548892.

PRECISA-SE

1 APRENDIZ / 1 AJUDANTE PARA CABELEIREIRO. Telef: 720717.

CAFETARIA A PALETA AMITE. Funcionária para mesas/balcão. Telef: 7313739.

SERVIÇOS

FAZEM-SE ARRANJOS DE COSTURA. Contactar Telef: 056-753892 (a partir das 14 horas).

APOIO DOMICILIARIO DE ENFERMAGEM-24 horas /dia. Contactar Telef: (02) 7458863 . Telem: 0936831290.

ESTAÇÃO DE SERVIÇO EDNE-SER/lavagem manual/1.000\$00/atendimento personalizado Rua das Industrias 217 ao Monte Lirio. Junto à Leira da Relva - Telef. 7311095.

ESTOFADOR-Restauro de todo o tipo de sofás, cadeiras, etc. Orçamentos grátis. Telef: 72 40 90.

ESTÚDIOS - LABORATÓRIO - VITOR LANCHAS - Passagem de filmes de Super 8mm para cassetes vídeo. Passamos para o nosso sistema, cassetes de vídeo que lhe enviemos do Brasil, USA, França ou qualquer outra parte do mundo. Telef: (02) 725344. Telemóvel: 0936 - 381912.

SE DESEJA REFORMAR A SUA CASA OU APARTAMENTOCONSULTE: JOSÉ SILVA OLIVEIRA-Especializado em Pintura de Construção Civil, Aplicação de todo o tipo de Cerâmica, Azulejo, Tijoleira, Mármore e Cortiça. Dedicado exclusivamente a reformas de exterior e interior. Rua das Cortêlhas n.º 18 - Paços de Brandão - Telef: 7453048.

FAÇO BRINDES PUBLICITÁRIOS EM MARMORE. Telem: 0936763166.

VENIDAS

ESPINHO: T3 Como novo, no centro da cidade! C/ fogão de sala, banho privativo, etc... Só 18.000c. NORTALGARVE-LIC.ª 482 AMI. Telef: (02) 7310256.

JUNTO A ESPINHO: T1 c/ boas áreas e parcialmente mobilado. Negócio a não perder! 8.000c. (neg.). NORTALGARVE-LIC.ª 482 AMI. Telef: (02) 7310257.

ESPINHO: RUA 33 excelente T2+1, c/ fogão de sala e garagem individual. Somente 18.500c. (neg.) NORTALGARVE-LIC.ª 482 AMI. Telef: (02) 7310256.

ESPINHO-T4 com 160m2, mais 2 lugares de garagem, dois arrumos, 3 banhos e luxo que só visto!... Marque uma visita se procura luxo e conforto! Venda urgente! 29.000c. (neg.). NORTALGARVE-LIC.ª 482 AMI. Telef: (02) 7310257.

ESPINHO: T2 E T3 EM CONSTRUÇÃO. Compre agora e pague depois! Empreiteiro de grande prestígio! Poderá escolher os acabamentos a seu gosto! Desde 18.500c. NORTALGARVE-LIC.ª 482 AMI. Telef: (02) 7310256.

APARTAMENTO T3 DUPLEX 5 mm de Espinho. C/ garagem individual. 13.500c. Telef: 02-7452489 a partir das 17 horas. Telem: 0936 763166.

VENDE-SE OU ALUGA-SE OU PERMUTA-SE T2 C/ sótão e garagem individual. Com ou sem mobília. Rua 30 e 19. Telef: 0936 716586.

T1 - ESPINHO - NOVO - Excelentes acabamentos, quarto com roupeiro, cozinha com móveis lacados, lugar de garagem. Preço: 15.000 cts. proc. 1.0022.

T2 - NOVOS- Excelente localização, área coberta de 95m2, quartos com roupeiros, gas canalizado + parabólica, acabamentos à escolha, lugar de garagem + arrumos. Preço: 14.500 cts. Proc. 1.0018, Habiespino-Imobiliária. Rua 23 n.º 855. Telef: 02-7311219 / 7311223. Fax: 7311186.

T2 - ESPINHO - USADO - Área coberta de 90m2, cozinha + copa com mesa de jantar, placa + forno + despensa, bons quartos - 12m2, a nascente, sala e cozinha a poente, muito bom estado de conservação. Preço: 12.000cts. Proc. 1.0025, Habiespino-Imobiliária. Rua 23 n.º 855. Telef: 02-7311219 / 7311223. Fax: 7311186.

MORADIA T4 + 1 - ESPINHO - Área coberta de 300m2, descoberta de 200m2, possibilidade de fazer piscina. R/C - cozinha, sala, escritório. 1.º piso, 4 quartos + WC. Jardim envolvente com palmeiras. Zona vip de Espinho. Proc. 2.0016, Habiespino-Imobiliária. Rua 23 n.º 855. Telef: 02-7311219 / 7311223. Fax: 7311186.

MORADIA T3 - ESPINHO - PRAIA. Excelente estado de conservação, tijuleira + lamparquet, ótimos quartos, sala com fogão. Preço: 30.000cts. Proc. 3.0021.

Habiespino-Imobiliária. Rua 23 n.º 855. Telef: 02-7311219 / 7311223. Fax: 7311186.

T2- NOVOS - NOGUEIRA. Excelentes áreas - Poente/Sul, acabamentos a escolha do cliente, quartos com roupeiro, 14m2, sala com 26m2 + fogão, cozinha a escolha do cliente, lugar de garagem. Preço: 13.000. Proc. 2.007, Habiespino-Imobiliária. Rua 23 n.º 855. Telef: 02-7311219 / 7311223. Fax: 7311186.

T3-NOVOS-NOGUEIRA - Área coberta de 140m2, suite com WC completo, cozinha com 16m2, quartos com 16m2 e roupeiros, excelente disposição solar, sala 30m2 com fogão, excelente localização - 2Km de Espinho, lugar de garagem. Preço: 17.000. Proc. 2.007, Habiespino-Imobiliária. Rua 23 n.º 855. Telef: 02-7311219 / 7311223. Fax: 7311186.

VENDE-SE OU ALUGA-SE ES CRITÓRIO C/ cerca de 25m2. No Centro da Rua 19. Contacta: 02 - 720765 ou 0936980385.

T2 EDIFÍCIO LEIRA DA RELVA- Bons acabamentos. Garagem individual fechada. Automatismo de abertura da porta. Inclui alguns electrodomésticos. Telef: 7622553 (depois das 20 horas).

T2 BEM SITUADO ÚLTIMO ANDAR - 10.500CTS. Garagem para dois carros indiv. com prateleiras muito grandes + bancada. Tudo 1.500 CTS. Telem. 09362335430 - Nog. Regedoura.

VIVENDAS POENTE/NASCENTE 260 m2 de area coberta + pequeno jardim e quintal. Construção de 1.ª a iniciar brevemente. Local privilegiado, para o sossego e constante valorização. A 500m de Espinho. Aproveite os preços especiais de lançamento e possibilidade de participar nos acabamentos da/s casa. Telef: 720080 horas de expediente. 723188 Fins de semana das 10 as 20 horas.

T2 USADO - ZONA DE ESPINHO. Telef: 7311576 (noite) / Telef: 725878 (dia).

LOTES DE TERRENO PARA MORADIAS 3 e 4 frentes, Silvalde e Paramos desde 300m2 a 800m2 de 7.500ct. a 9.000ct. Tratamos de financiamento para compra do seu lote. Ligue já. Paulo Sérgio-Propriedades Lic. AMI 824 Telef: 7830042 - 7838680.

T3-C/NOVO, 2 ANOS DE USO, c/ 214 m2, garagem individual, sala c/ lareira c/ 30m2 + salão c/ 98.5m2. Preço pela urgência: 26.000.000\$00. Paulo Sérgio-Propriedades Lic. AMI 824 Telef: 7830042 - 7838680.

T3 PORTA DE SEGURANÇA, video porteiro, lamparquet, 3 wc., sala c/ 2 varandas, fogão de sala c/ recuperador, boa cozinha c/ despensa, suite, nascente/sul, arrumos e lugar de garagem. Preço: 22.000.000\$00. Paulo Sérgio-Propriedades Lic. AMI 824 Telef: 7830042 - 7838680.

T4 RUA 33 SUL/POENTE C/ garagem e arrumos. Motivo: retirada país. Preço: 22.500cts. Paulo Sérgio-Propriedades Lic. AMI 824 Telef: 7830042 - 7838680. Paulo Sérgio-Propriedades Lic. AMI 824 Telef: 7830042 - 7838680.

Empresa Metalomecânica sediada na zona de Espinho pretende seleccionar para os seus quadros

ENGENHEIRO (TÉCNICO) MECÂNICO

Pretende-se:

- Formação académica adequada

Resposta por carta acompanhada de curriculum vitae ao n.º 7959 deste jornal



RÁDIO GLOBO AZUL

...A PURA SEDUÇÃO DA RÁDIO

Rua 14, N.º 648, 3.ª A - 4500 ESPINHO
Tel: 727216/7312303 - Fax 728470

A duas provas do fim do "Nacional" de Ralis

Aduzilo sagrou-se campeão no Rallye Solverde

Reportagem
Paulo Resende

A equipa Peugeot/Esso (competição ao volante de um Peugeot 306 Maxi-Kit-Car/F2 conduzido por Aduzilo Lopes e navegado por Luís Lisboa, venceu a antepenúltima prova do Campeonato Nacional de Ralis, contando com a "ajuda" dos seus principais e mais directos adversários ao título (Fernando Peres/Ford Escort WRC e José Carlos Macedo/Renault Mégane) que desistiram, entregaram a duas provas do final do campeonato, o título de campeão nacional de ralis, ao piloto que esta época, mais se evidenciou ao longo de todo o ano, contrariando sistematicamente o tri-campeão em título (Fernando Peres), que teve um ano verdadeiramente "negro", pois a equipa Totta-Peres competição e o Escort WRC, não se conseguiram fazer entender como pretendiam. A equipa Re-

o seu centro nevrálgico em Espinho e as especiais de classificação foram todas desenvolvidas na zona de Arouca e Vale de Cambra, onde as avarias foram inexcedíveis nos seus esforços para poderem contar com a caravana organizativa deste importante evento desportivo, um pouco ao contrário do nosso pelouro, que com indiferença possui um bem tão desejado por outros, não fora a Solverde (registre-se o louvor) nem o barulho dos motores, os espinhenses teriam oportunidade de ouvir.

Voltando à prova, Aduzilo Lopes e Fernando Peres foram os mais rápidos na 1.ª PEC do dia, mas o piloto do Escort WRC viu o seu carro arder parcialmente, logo no meio da 2.ª PEC e por aí ficaram as suas aspirações, registando nesta ocorrência a solidariedade dos pilotos que o precediam, José Carlos Macedo, Pedro Azeredo e Américo Campos, pois com a aju-



Aduzilo Lopes/Luís Lisboa (Peugeot 306 Maxi) virtuais campeões nacionais/97

menos a 6.ª (Macieira de Cambra) onde perdeu por 1 segundo para o Mégane de Macedo.

O piloto do Renault, acabou por desistir já na última especial do dia, com um toque ligeiro, mas suficiente, para abandonar e entregar o título a Aduzilo Lopes.

Pedro Azeredo, o outro elemento da equipa Renault/Gest/Galp ficou na 2.ª posição, logo seguido de mais um Peugeot 306 Maxi, do piloto madeirense, já virtual campeão da Madeira, Américo Campos, que fez um excelente rali, prometendo voltar no próximo ano com ambições redobradas.

A Produção teve um Miguel Campos no seu habitual Mitsubishi Lancer, o vencedor incontestado, apesar dos esforços de Américo Antunes que ficaram na 4.ª e 5.ª posição da geral, respectivamente. A prova teve a animação dos concorrentes ao Troféu Seat Ibiza, saindo vencedor Pedro Leal, seguido de Victor Pascoal e Rodrigo Ferreira, que ficaram na geral em 7.º e 9.º e 11.º, respectivamente.

Para falarmos dos restantes pilotos do "top-ten", temos a boa prestação do Francisco Costa, na 6.ª posição, com o Clio Maxi-Kit-Car (ex-Renault), o 8.º lugar do regressado João Martins, em Opel Astra Gsi, um ex-campeão nacional de Iniciados e no 10.º lugar, um brilhante José Araújo, ao volante do pequeno Nissan Micra 16v, que se intrometeu no meio de carros bem mais potentes, demonstrando e revelando todas as suas capacidades.

Registamos ainda a prematura estreia do Seat Ibiza

Cupra, do bi-campeão nacional de Fórmula Ford. José Pedro Fontes, acompanhado pelo nosso colega e amigo,

Rui David, director do Estrela Vigorosa Sport, organizador desta prova, estando confirmada a intenção do re-

gresso em 1998, se possível (a ver vamos) com uma prova especial de classificação mais próxima da nossa cidade. Mas o alerta fica dado, que a vontade política da autarquia será mais do que um código postal.

A sessão encerrou com um pequeno discurso de ocasião pela voz do actual presidente da Federação Portuguesa de Automobilismo e Kart (FPAK), Vasconcelos Tavares, que registou-se também, tem feito um enorme esforço para acompanhar todos os que de alguma maneira estão inseridos nesta área.

A equipa de reportagem da "DE" agradece à Peugeot Portugal a disponibilidade da utilização da viatura Peugeot 306 1.9 DT Break da qual nos utilizamos durante o rali.

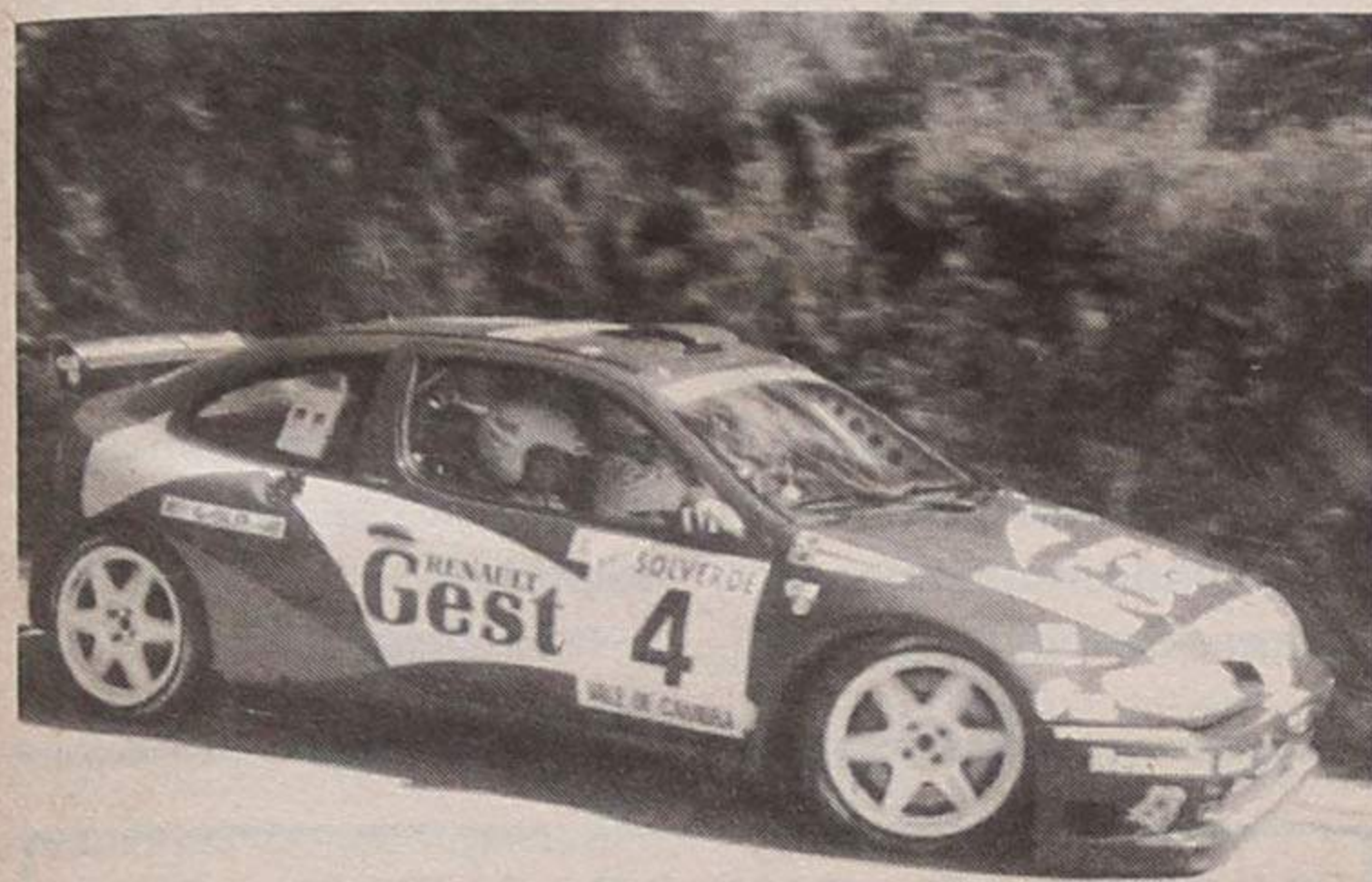

Pedro Azeredo/Fernando Prata (Renault Mégane Maxi), brilhante 2.º lugar

nault/Gest/Gasp, por sua vez, foi evoluindo o seu Mégane, mas os seus dois pilotos José Carlos Macedo e Pedro Azeredo, raramente acabaram na frente do "leão" - Aduzilo.

da dos extintores dos seus carros minimizaram os estragos do Ford, inclusive "salvaram" o carro, sendo ainda possível recuperá-lo.

Daí para a frente, Aduzilo Lopes impôs o seu ritmo, vencendo todas as PECs,

Falando da prova que teve

CLASSIFICAÇÕES

CLA.	EQUIPA	CARRO	GRUPO	TEMPO
1ª	Peugeot/Esso/Competição/Aduzilo Lopes/Luís Lisboa	Peugeot 306 Maxi	A	1:06:10
2ª	Renault/Gest/Galp/Pedro Azeredo/Fernando Prata	Renault Mégane Maxi	A	a 2:19
3ª	Leuimport Competição/Américo Campos/José Camacho	Peugeot 306 Maxi	A	a 3:41
4ª	Miguel Campos/Filipe Fernandes	Mitsubishi Lancer	N	a 7:17
5ª	Américo Antunes/Paulo Moura	Ford Escort Cosworth	N	a 8:33
6ª	Francisco Costa/Fernando Costa	Renault Clio Kit Car	A	a 9:14
7ª	Pedro Leal/Redwan Cassano	Seat Ibiza GTI	A	a 10:26
8ª	João Martins/Jorge Miranda	Opel Astra GSI	A	a 10:47
9ª	Victor Pascoal/Duarte Costa	Seat Ibiza GTI	A	a 11:15
10ª	José Araújo/Octávio Araújo	Nissan Micra 16V	A	a 13:06
11ª	Rodrigo Ferreira/Mário Castro	Seat Ibiza GTI	A	a 13:14
12ª	Fernando Almeida/Eduardo Antão	VW Golf GTI	A	a 13:30
13ª	João Ferreira/Alexandrina Guimarães	Renault Clio Williams	N	a 13:50
14ª	António Teixeira/Miguel Soares	Ford Escort Cosworth	N	a 14:15
15ª	Manuel Rolo/António Silveira	Seat Ibiza GTI	A	a 14:14
16ª	Paulo Freire/Paulo Melo	Toyota Celica GT	N	a 15:35
17ª	José Manuel Cerqueira/Sampaio Rodrigues	Seat Ibiza GTI	A	a 16:10
18ª	Armando Parente/Jorge Carvalho	Seat Ibiza GTI	A	a 16:17
19ª	Paulo Guimarães/João Pedro Azevedo	Seat Ibiza GTI	A	a 16:23
20ª	António Joaquim Pereira/Rogério Pedroso	Renault Clio 16V	N	a 16:26
21ª	Manuel Soares/Rui Coelho	Citroen Saxo	A	a 16:36
22ª	Victor Caetano/Silva Santos	Citroen ZX	A	a 17:47
23ª	José Pereira/Franco Pereira	Toyota Celica	N	a 20:19
24ª	Fausto Martins/António Janeiro	Seat Ibiza GTI	A	a 20:20
25ª	António Freitas/Delfim Bastos	Citroen AX GTI	A	a 22:02
26ª	Rui Almeida/Luís Costa	Peugeot 205 GTI	N	a 58:39

CAMPEONATOS

ABSOLUTO: 1.º Aduzilo Lopes, 1372,5 pontos; 2.º Miguel Campos, 991,5; 3.º José Carlos Macedo, 936; 4.º Américo Antunes, 919; 5.º Fernando Peres, 795,5; 6.º Pedro Azeredo, 697; 7.º Pedro Leal, 621; 8.º Victor Pascoal, 557,5; 9.º Ferreira da Silva, 503; 10.º José Araújo, 380,5. Estão classificados mais cinco concorrentes.
TURISMO: 1.º Aduzilo Lopes, 534 pontos; 2.º José Carlos Macedo, 358; 3.º Fernando Peres, 309; 4.º Pedro Azeredo, 261; 5.º Pedro Leal, 245.
PRODUÇÃO: 1.º Miguel Campos, 526 pontos; 2.º Américo Antunes, 400; 3.º Ferreira da Silva, 266; 4.º Américo Magalhães, 154; 5.º José Pereira, 152,5.
NAVEGADORES (ABSOLUTO): 1.º Luís Lisboa, 1372,5 pontos; 2.º Miguel Borges, 936; 3.º Paulo Moura, 919. Paulo Moura já é virtual campeão nacional de navegadores de Produção.

Curiosa traseira do "Micra Kit Car"

O piloto famalicense e o seu primo, levaram o seu pequeno Nissan Micra 16v até ao 10.º posto da "geral" e o facto curioso era de ver na traseira do seu carro uma sponsorização muito especial:

"Tínhamos um espaço disponível, e eu lembrei-me de dar uma ajuda gratuita a uma luta que é preciso nunca esquecer."

O objectivo foi duplamente conseguido tanto pelo factor desportivo, como pela divulgação que nunca será demais, enquanto não tiver o seu fim.

BETO MONTEIRO



José Araújo/Octávio Araújo no Micra Kit Car

Apesar do susto final Fernando Silva/Joaquim Bessa (Porsche) venceram no "Nacional de Clássicos"

O piloto da Marinha Grande, Fernando Silva, acompanhado pelo "Kikas" Bessa, venceram categoricamente este Rali Solverde. Porém, tudo se ia complicando 100 metros após o cumprimento da última PEC, quando se soltaram os freios dos travões do Porsche Carrera, mas felizmente foi possível trazer o carro até Espinho, e assim com este resultado Fernando Silva sagrou-se bi-campeão Nacional de Ralis Clássicos.

O piloto espinhense Victor Bacelar, apesar de inscri-



Foto VÍTOR LANCHÁ

Victor Bacelar/Rui Tavares, a dupla espinhense presente nos Clássicos

to no seu Nissan 100A, ainda conseguiu levar o carro até à 1.ª PEC, em Vale de Cambra, mas nem entrou na especial de classificação, pois

a bomba de gasolina não colaborou, desejando-lhe melhor sorte para a próxima.

P.R.

Com prémios mais aliciantes e novidades no percurso

Sétima edição do Rally Paper Solverde promete ser a melhor de sempre

A sétima edição do Rally Paper Solverde, a disputar no dia 25 de Outubro, promete ser a melhor de sempre. Prémios mais aliciantes, novidades no percurso e um número superior de concorrentes fazem com que a corrida dirigida a todos os trabalhadores do Grupo Violas seja aguardada com redobrada expectativa.

A comemoração dos 25 anos de existência da Solverde "obrigou" a organização a empreender um conjunto de contactos no sentido de tornar a sétima edição do Rally Paper Solverde ainda mais aliciante do que as anteriores. Os esforços dos organizadores foram premiados: não só porque a adesão de concorrentes, a avaliar pelas movimentações que já se fazem sentir, será superior, mas também porque os prémios serão mais atractivos do que em anos anteriores.

Assim, os concorrentes que se classificarem nos primeiros cinco lugares terão direito a viagens para destinos tão diferentes como

Amesterdão, Londres, Paris e Madeira. Os que obtiverem classificações entre o sexto e o décimo lugares terão um conjunto de estadias à sua escolha, enquanto que o carro mais bem decorado será premiado com uma estadia num lugar ainda a designar.

Os aliciantes existentes levam Luís Pereira, membro da organização, a crer que a sétima edição do Rally Paper Solverde poderá entrar na história da prova como a melhor de sempre: «As "bodas de prata" da Solverde mereciam uma edição do Rally Paper muito especial. Daí o nosso esforço em dotar os candidatos com

prémios que, à partida, garantem bastante disputa».

Para fazer face às despesas, que ascendem a alguns milhares de contos, a organização conta com o apoio de patrocinadores e fornecedores. E mesmo que o montante das receitas não cubra as despesas, nem por isso o balanço a fazer da prova deixa de ser positivo. De acordo com Manuel Freitas, «o Rally Paper Solverde não tem fins lucrativos. Se assim fosse, as inscrições seriam pagas. O convívio que a prova proporciona vale bem todos os esforços que são feitos».

Novidades a rodos

A organização da prova, formada por Luís Pereira, Manuel Freitas, João Duarte, Nuno Lopes, Fernando Pinto e Carlos Manuel, vai evidenciando alguns sinais de saturação. Afinal, há seis anos que têm por missão colocar de pé um certame que já envolve importantes meios financeiros e logísticos. Ainda assim, Fernando Pinto garan-



te que «a saturação chega ao fim mal termina o rally paper, porque começamos logo a pensar na edição seguinte».

Luís Pereira, um dos mentores da iniciativa, partilha da mesma opinião: «É muito cansativo organizar um evento deste tipo, mas enquanto houver "feed back" sentimo-nos motivados a continuar, já que os concorrentes são a alma do rally paper».

O entusiasmo que a prova já está a suscitar junto dos trabalhadores do Grupo Violas deverá levar a organização a limitar as inscrições por forma a evitar a confusão. Quatro dezenas de equipas é o número ideal: a concretizar-se, irá constituir um novo "record" de presenças.

Os 25 anos da Solverde deverão assumir um protagonismo no questionário, pese embora os responsáveis do rally considerem que os concorrentes deverão esperar uma ou outra surpresa...

Questão pertinente prende-se com o uso dos telemóveis no decurso da prova. Ainda não é desta que o seu uso vai ser liberalizado, mas a organização promete ser

condescendente para os "infractores", desde que estes não utilizem os "celulares" de forma descarada e acintosa.

A edição deste ano vai trazer mais novidades: a partida dos concorrentes far-se-á, não por ordem numérica, mas por critérios a definir pela organização. «Queremos evitar desta forma os sucessivos atrasos que aconteciam todos os anos. Assim, o primeiro a partir pode muito bem ser o último concorrente», re-

velou Luís Pereira.

No capítulo das novidades, ressalve-se ainda o local de partida, que será o Hotel Solverde em detrimento do tradicional Casino. O que não deverá sofrer alterações em relação a anos anteriores é o entusiasmo que costuma caracterizar todas as edições e que representa o melhor estímulo para os organizadores continuarem, ano após ano, a levarem por diante uma prova que já consolidou o seu estatuto.

S.A.

VII RALLY PAPER SOLVERDE

25-OUT-97
9h15

DIVIRTE-TE

INSCRIÇÕES

Departamento de Pessoal da SOLVERDE
Casino de Espinho
De 30-SET-97 a 24-OUT-97
De Segunda a Sexta-feira
9 às 13h00 - 14 às 18h00
Tel. 731 31 54

PRÉMIOS

Do 1º ao 5º lugar:
VIAGENS (Paris, Londres, Madeira...)
Do 6º ao 10º lugar:
ESTADIAS
Carro Melhor Decorado:
ESTADIA
Trophéus para todos os concorrentes e outros prémios especiais...



Em cada equipa terá de participar um elemento do GRUPO VIOLAS

Armações
Lentes de Contacto
Óculos de Sol

MARCAMOS CONSULTAS PARA MÉDICO OFTALMOLOGISTA
EXIJA OS CUIDADOS DE UM PROFISSIONAL OS SEUS OLHOS VÃO VER A DIFERENÇA
Teste de Visão Gratuito
Descontos para todos os Organismos e Associações

VISÃO'21
óptica médica

Ângulo Ruas
21 e 18
Tel: 7314867
4500 ESPINHO

OURO USADO
COMPRA E VENDA

Ouro • Jóias • Pratas • Cautelas de Penhor

ABERTO DAS 15 ÀS 18 HORAS

Rua 18, nº 582 - 2º Esqº - Sala 4 • 4500 ESPINHO

ESPINFOR - INFORMÁTICA, LDA

Rua 18 Nº 1048 • 4500 ESPINHO • Tel.: 02-726715 • Fax: 02-728892



PENTIUM 166 MMX

16 MB MEMÓRIA RAM
DISCO 1200 MB
DRIVE 3" 1/2 1.44

MONITOR POLICROMÁTICO .28mm DIGITAL
VGA S3 TRIO C/ 2 MB

169.650\$00

KIT MULTIMÉDIA

PLACA SOM 16 BITS
CD-ROM 20 X
COLUNAS 25W + 25W

31.122\$00

DIFERENÇA PARA PENTIUM 200 MMX	25.740\$00
DIFERENÇA PARA PENTIUM 233 MMX	45.630\$00
DIFERENÇA PARA MONITOR 15" DIGITAL	17.550\$00
DIFERENÇA PARA DISCO 2.5 GB	9.360\$00
DIFERENÇA PARA DISCO 4.3 GB	23.400\$00
DIFERENÇA PARA 32 MB RAM	17.550\$00

IVA INCLUÍDO



Campeonato de voleibol já começou Sortes diferentes para as equipas locais

Começou no sábado o campeonato nacional da primeira divisão de voleibol e os indícios não poderiam ser melhores. O equilíbrio parece ser a nota dominante entre as oito equipas da prova, tudo indicando que se irá assistir a um campeonato mais competitivo do que os das últimas temporadas.

O Sporting de Espinho começou da melhor forma a defesa do tricampeonato. Na difícil deslocação à Madeira, os "tigres" conseguiram levar de vencida a formação do Nacional por 3-1. Após a vitória no primeiro parcial (15-9), os pupilos de Ilídio Ramos apanharam um valente "susto" quando os nacionalistas lograram vencer o segundo "set", por categóricos 15-7.

Mas o jogo mais espectacular da ronda teve como protagonista a outra equipa de Espinho. Diante do Leixões, os academistas proporcionaram ao público presente um jogo simplesmente espectacular, com a incerteza no marcador a pairar até ao fim. Ao cabo de 3 horas e 15 minutos, a vitória acabou por sorrir aos leixonenses, por 3-2. Os parciais foram os seguintes: 15-8, 8-15, 15-10, 10-15 e 15-9.

Nos restantes encontros da jornada, não se registaram grandes surpresas. O Castelo da Maia foi a Esmoriz impor aos locais uma derrota pela margem máxima (15-12, 15-10 e 17-16), enquanto que o Machico levou a melhor sobre o Marítimo (15-7, 15-9 e 15-10).

Futebol jovem

"Tigres" vencem Argoncilhe num mau jogo de futebol

Campo em más condições, calor excessivo e jogo violento, foram alguns dos "condimentos" que fizeram com que a partida entre o Espinho e o Argoncilhe em juniores se tornasse num péssimo espectáculo de futebol. Ainda assim, o Espinho acabou por superiorizar-se forma nítida ao seu adversário, vencendo por dois golos sem resposta e desperdiçando uma mão cheia de oportunidades.

O árbitro acabou também "por borrar a pintura" ao não assinalar uma grande penalidade favorável ao Espinho por agressão do guarda-redes contrário a Cardoso.

Na próxima jornada, a quinta, o Espinho recebe o Lourosa. O jogo realiza-se no sábado, às 15 horas, no campo do Golfe. Os juvenis, por seu turno, defrontam o Estação, no reduto deste último.

O Espinho alinhou com: Filipe; Salvador (Jorge 60'), Humberto, Delmar, Rui Humberto (Manuel José 76'), Dany, Álvaro (cap.), Héleder, Tony (Johnatan 70 m'), Fernando e Cardoso.

Futsal

Novasemente "cilindrado"

A Novasemente foi derrotada em Vale de Cambra, no sábado, frente à equipa do Codal. O resultado foi desastroso, 8-2, mas para tal contribuiu o piso de alcatrão, recinto ao ar livre, dimensões mínimas com apenas 20 cm de distância da linha lateral para as redes de vedação, sem falar no calor que prejudicou o bom desempenho dos jogadores e a já antiga adaptação da equipa adversária a estas condições. Tudo isto teve um efeito maléfico no desfecho do resultado.

A partida até nem começou mal, a Novasemente inaugurou o marcador logo aos dois minutos, mas cedo os locais reduziram dois golos seguidos. Ainda foi patente uma reacção que surtiu num empate. No entanto o inevitável sucedeu e os jogadores começaram a demonstrar cansaço, o que resultou no avolumar do resultado em favor da equipa adversária. Os problemas físicos também foram uma constante devido ao já citado piso e ao calor.

No entanto, a equipa de Esmojães promete não desanimar no próximo jogo frente ao Futebol Clube de Gaia, no sábado, pelas 21h30. Até lá, espera-se que os jogadores recuperem completamente do desaire do jogo em Vale de Cambra.

Na equipa alinharam: Patela, Neca, Bessa, Magalhães (1) e Melo (1).

Jogaram ainda: Mário Rui, Toni e Rui Miguel

Andebol

Manuel Laranjeira somou desaires

As atletas da Associação Desportiva Manuel Laranjeira tiveram um fim-de-semana negativo, já que somaram duas derrotas em outros tantos encontros disputados.

As juvenis foram derrotadas pelo Santa Joana à tangente (24-23). Depois de terem estado a vencer durante grande parte do encontro, as espinhenses permi-

tiram a recuperação das forasteiras, que acreditaram sempre ser possível vencer. A Santa Isabel é o próximo adversário das locais.

Já as iniciadas, nada puderam fazer frente ao Colégio de Gaia, que venceu por confortáveis 20-6. No domingo, a Manuel Laranjeira defronta o Santa Isabel.

Badminton

CDE inicia treinos

Os treinos de badminton para a época 1997/98 vão iniciar-se no próximo domingo, dia 12, pelas 10h, no Pavilhão Gimno-desportivo do Regimento de Engenharia nº 3, em Paramos.

Os interessados, de todas as

idades, têm ao seu dispor o material necessário para a prática do desporto. Para mais informações deverão contactar o treinador João Artur através do telefone 7313960 ou pelo telemóvel 0931-9261669.

Dia 19 de Outubro

I Meia Maratona Cidade de Espinho

Vai realizar-se, no dia 19 de Outubro, pelas 10 horas, a I Meia Maratona Cidade de Espinho, onde podem participar atletas federados e populares de ambos os sexos com idades superiores a 20 anos. As inscrições são gratuitas e podem fazer-se até às 17h30 do dia 17 de Outubro, na Divisão de Desporto da Câmara Municipal, pelos telefones 722108 ou 723221 ou então por

fax, que deve ser enviado para o número 7311053.

A simples presença dos participantes dará direito a um prémio e os melhores classificados de escalão recebem taças e prémios monetários, sendo o mais alto no valor de 400 contos.

Ao longo do percurso traçado estará disponível uma equipa médica e montado um sistema de segurança.

Neste fim-de-semana

Solverde organiza torneio de golfe

A Solverde vai promover, já neste fim-de-semana, a quinta edição do seu torneio de golfe, que terá lugar nas instalações do Oporto Golf Club.

Todos os amantes do golfe podem participar no torneio desde que possuam "handicap" actualizado, sejam filiados numa federação nacional de golfe e sejam considerados "mid-amateurs".

Para além disso, deverão fazer a inscrição, no valor de cinco mil escudos, que inclui o jantar a realizar no dia 11 no Casino Sol-

verde e o cocktail de distribuição de prémios, no dia 12, no Oporto Golf Club.

A Solverde Cup será disputada em 36 buracos "stableford" (18 em cada dia), com e sem "handicap". Serão atribuídas as taças vencedoras ao três melhores resultados "nett" e "gross".

A comissão de honra contará com a presença do presidente da Solverde, Manuel Violas, e do presidente da Câmara Municipal de Espinho, José Mota, entre outras personalidades.

No Circuito Nacional de Skimboard

Espinhense Ruben Rocha sagrou-se campeão nacional

Ruben Rocha, jovem atleta do Oceano Clube de Espinho, classificou-se em 4.º lugar na última etapa do Circuito Nacional de Skimboard, que se realizou na Praia Grande, em Sintra. Com este resultado, o jovem espinhense sagrou-se campeão nacional da categoria.

Também Luciana Braga

conquistou o 3.º lugar no escalão feminino. Muitos outros atletas do clube participaram e obtiveram boas classificações no ranking, como é o caso de Mário Saxe e Alfredo Moreira em 9.º lugar, Carlos Almeida em 15.º lugar, Flávio Henriques em 17.º, Ruben Rocha em 19.º, João Carvalho em 21.º e por último João Sousa em 27.º.

Sábado e Domingo

Academistas com "veia goleadora"

A Académica de Espinho alcançou três vitórias em outros tantos encontros, disputados na última semana. Assim, no escalão dos juniores a AAE venceu o Alfena por 6-0. No escalão de juvenis os espinhenses repetiram a proeza vencendo novamente o Alfena por 22-5, enquanto os infantis-A não encontraram dificuldades para vencer o Ola Mouriz por 14-0.

As dificuldades vão aumentar bastante no fim-de-semana, altura em que os locais irão defrontar formações poderosas. Sendo assim, no

sábado, dia 11, pelas 18h, a equipa sénior do AAE vai defrontar o Infante Sagres no Porto.

No mesmo dia, a equipa feminina vai defrontar o Gulpilhares pelas 12 horas, enquanto os juniores academistas jogam contra o D. Ordem.

No domingo é a vez dos iniciados e infantis-A que jogarão contra o Alfena, pelas 10h e 11h, respectivamente. Mais tarde é a vez do escalão feminino defrontar a equipa de Marco, pelas 16h. Estes jogos terão lugar em Espinho.

ESPECIALIDADE EM CAFÉS
FÁBRICA DE TORREFACÇÃO PRÓPRIA
GRANDE SORTIDO DE BEBIDAS
NACIONAIS E ESTRANGEIRAS

CASA ALVES RIBEIRO

VALDEMAR NEVES ALVES RIBEIRO

RUA 19 N.º 294 - TEL. 720075 - APARTADO 128 - 4502 ESPINHO



Clínica Médica Fisiátrica
da Costa Verde, Lda.

Clínica Geral, Especialidades, Enfermagem, Oxigénio

E. C. G. ENDOSCOPIAS

- Recuperação funcional é a nossa maior especialidade
- Acordos com: ACASA, C.G.D., SAMS e SEGUROS

ABERTO DAS 8,30 HORAS ÀS 22 HORAS

Rua 8, N.º 949 • Telef. 72 58 85 / 72 59 10 • 4500 ESPINHO

Clínica Médica Dentária

Dra. Rosa Neves

e
Dra. Leopoldina I. Santos Tavares

Acordos com: ACASA e CGD

Rua 23 n.º 773 - 1.º esq - Espinho

Telef: 72 01 16

ALUGA-SE LOJA

C/ 200 M2 C/ 2 BANHOS

EM S. PAIO DE OLEIROS

RUA DA IGREJA

Telefs.: 72 28 05 / 764 07 62

T2

200 C. SINAL

+
50 C. MÊS

RÉPLICA
(ESPINHO)

Lic. AMI 1326

Tel. 731 32 63
(ang. n.º 64144)

Escassa vitória em exibição de

O Sporting de Espinho venceu, não tanto de uma forma expressiva, mas clara e categoricamente, a turma do Torreense, em encontro a contar para o campeonato nacional da segunda divisão de honra. Desta

vez, à semelhança do último encontro realizado em Vila das Aves, houve, sobretudo, imensa confiança e bastante entrosamento entre os jovens jogadores. E a única diferença foi mesmo o facto de não se terem

cometido quaisquer erros infantis.

Houve determinação, rigor tático e velocidade por parte dos espinhenses, que desse modo remeteram toda a equipa adversária, à excepção do ponta-de-lança, Alain, à sua defensiva. As oportunidades criadas pela turma da Costa Verde foram imensas, de tal modo que, o resultado final era

dim, com a sua velocidade, antecipava-se à linha defensiva, mas os seus remates ou passavam ao lado da baliza, ou eram defendidos por Nuno Sampaio. Houve um que chegou mesmo a embater na trave. Responsabilidades para a "estrelinha da sorte" e para a aplicação exemplar do guardião.

O Sporting de Espinho, trocando bem a bola, com

velocidade e com passes bem medidos, pressionou o seu adversário, deixando-o durante 45 minutos dentro da sua grande área.

O golo acabou por surgir aos 36 minutos, naturalmente, mas através da forma menos procurada até então. O "trinco", Pedro, com um fortíssimo pontapé de fora da área, sobre a direita, e a meia altura, fez

o 1-0. O remate era indefensável!

No segundo tempo o espectáculo foi bastante diferente e, como era esperado, a equipa de Torres Vedras deixou de defender tanto em cima da sua grande área e começou a avançar sobre o seu adversário. Mas nem sempre as suas iniciativas, que corriam muitíssimo bem a nível de meio-campo, eram bem sucedidas na linha mais avançada, umas vezes por intervenções brilhantes de Dagoberto, outras por mera falta de pontaria.

Ainda assim, os pupilos de Edmundo Duarte causaram bastantes calafrios ao Torreense, não concretizados por culpa do guarda-redes que tudo fez para não sofrer mais nenhum golo.

Porém, aos 75 minutos, Tozé, que vinha fazendo uma excelente exibição como homem mais avançado, acabou por marcar, aproveitando um deslize do

Para a Taça de Portugal

Beira Mar-Espinho no domingo às 16

O Sporting de Espinho vai defrontar o Beira Mar, no próximo domingo, às 16 horas, no Estádio Mário Duarte, em Aveiro, em encontro a contar para a terceira eliminatória da Taça de Portugal. Os jogos de desempate desta eliminatória estão marcados para a próxima quarta-feira, dia 15.



Foto VÍTOR LANCHÁ

Na I Divisão

Tri-campeões perderam dois pontos

Na sexta jornada do Campeonato Nacional da 1ª divisão, apenas não constituiu uma surpresa o resultado alcançado pelo Sporting: uma vitória sobre o Salgueiros, em Alvalade, por 2-1. Porém, a turma liderada por Octávio Machado teve de "roer um osso bem duro" - o Salgueiros de Carlos Manuel, que foi a primeira equipa a marcar.

Embora com resultados iguais, 1-1, o Benfica e o Porto passaram por alguns calafrios. Talvez tenha sido uma maior surpresa o resultado alcançado pelos tri-campeões nacionais em Setúbal que tiveram de recuperar de uma desvantagem no marcador. O Benfica, a atravessar uma das mais conturbadas fases de sua vida, não foi além de um empate em Braga, depois de ter estado a vencer por 1-0.

O Rio Ave continua a ser a grande surpresa do Campeonato e ocupa a terceira posição da tabela com menos três pontos que os primeiros, o Futebol Clube do Porto e o Vitória de Guimarães. Na última jornada, os pupilos de Carlos Brito venceram o Marítimo por 2-0.

Na lista de melhores marcadores, o brasileiro Jardel, do Porto, quer ser, de novo, o melhor. Já leva seis, à sua conta e é seguido, com quatro, pelos bracarenses Karoglan e Toni.

escasso para a exibição que os pupilos de Edmundo Duarte rubricaram.

Se os espinhenses, por um lado, procuram dominar o jogo criando oportunidades claras de golo, por outro, o Torreense, enquanto não estava a perder, remeteu-se à sua defensiva, mantendo apenas o seu ponta-de-lança, próximo da linha defensiva do seu adversário, e toda a sua equipa a tentar travar o ímpeto com que os "tigres" entram em campo.

Com alguma sorte à mistura e com uma excelente actuação do guarda-redes, Nuno Sampaio, que acabou por ser o melhor jogador da turma de Torres Vedras, os comandados de António Medeiros, apenas sofreram dois golos, um no primeiro tempo e o outro no segundo.

A grande pressão dos "tigres" iniciou-se desde o primeiro minuto de jogo, com a marcação de um livre à entrada da grande área do Torreense. Depois disso, as oportunidades surgiram a fio, especialmente através do pequeno Tozé que conseguia "rasgar" muitíssimo bem a defensiva de Torres Vedras. O avançado que veio de San-

Divisão de Honra

Gil Vicente é líder

Não houve grandes novidades na sexta jornada do campeonato nacional da divisão de honra.

À excepção dos empates registados nos encontros Moreirense-Estoril e Feirense-Gil Vicente, todas as outras equipas venceram em casa os

respectivos adversários.

A vitória mais expressiva foi alcançada pelo Penafiel, frente ao rival, Aves, por 4-0.

Salienta-se a excelente campanha que o União de Lamas vem a desenvolver, depois de ter tido uma complicada pré-temporada. Os

nossos vizinhos já ocupam a quarta posição da tabela classificativa a um ponto de poder entrar na linha de promoção.

O Sporting de Espinho, finalmente começa a tomar um rumo e já está a apenas quatro pontos do primeiro classificado.

CAPITEL
IMOBILIÁRIA

Telefone
731 14 00

Resultados

Leça - Belenenses	1-1
Campom. - E. Amadora	2-0
Setúbal - F. C. Porto	1-1
Académica - Varzim	1-1
Rio Ave - Marítimo	2-0
Sporting - Salgueiros	2-1
Braga - Benfica	1-1
Farense - Boavista	0-0
Chaves - Guimarães	1-2

Próxima Jornada

Leça - Campomaiorense
E. Amadora - Setúbal
F. C. Porto - Académica
Varzim - Rio Ave
Marítimo - Sporting
Salgueiros - Braga
Benfica - Farense
Boavista - Chaves
Belenenses - Guimarães

Classificação

	J	V	E	D	M-S	P
F. C. Porto	6	5	1	0	15-3	16
Guimarães	6	5	0	1	10-5	15
Rio Ave	6	4	0	2	11-9	12
Marítimo	6	3	2	1	10-7	11
Sporting	6	3	2	1	5-2	11
Braga	6	2	4	0	10-8	10
Varzim	6	2	3	1	4-4	9
Farense	6	2	3	1	6-4	9
Académica	6	2	2	2	7-8	8
V. Setúbal	6	1	3	2	5-6	6
Salgueiros	6	1	3	2	8-6	6
Benfica	6	1	3	2	7-6	6
Campomaio.	6	1	2	3	4-10	5
E. Amadora	6	1	2	3	4-10	5
Boavista	6	1	2	3	3-6	5
Chaves	6	1	0	5	3-9	3
Leça	6	0	3	3	5-8	3
Belenenses	6	0	3	3	4-10	3

Resultados

U. Madeira-P. Ferreira	2-0
Moreirense-Estoril	1-1
U. Lamas-Alverca	2-1
Nacional-Beira-Mar	2-1
U. Leiria-Ac. Viseu	1-0
Espinho-Torreense	2-0
Penafiel-Aves	4-0
Felgueiras-Maia	1-0
Feirense-G. Vicente	0-0

Próxima Jornada

U. Madeira-Moreirense
Estoril-U. Lamas
Alverca-Nacional
Beira-Mar-U. Leiria
Ac. Viseu-Espinho
Torreense-Penafiel
Aves-Felgueiras
Maia-Feirense
P. Ferreira-G. Vicente

Classificação

	J	V	E	D	M-S	P
G. Vicente	6	3	3	0	9-1	12
Alverca	6	3	2	1	9-5	11
Penafiel	6	3	2	1	13-10	11
U. Lamas	6	3	1	2	9-7	10
U. Madeira	6	3	1	2	7-5	10
Felgueiras	6	3	1	2	6-7	10
Espinho	6	2	2	2	9-9	8
Maia	6	2	2	2	12-8	8
U. Leiria	6	1	5	0	8-7	8
Beira Mar	6	2	2	2	5-6	8
Ac. Viseu	6	2	1	3	7-6	7
Torreense	6	2	1	3	4-5	7
Nacional	6	2	1	3	4-8	7
Moreirense	6	2	1	3	4-8	7
Estoril	6	0	5	1	5-6	5
Aves	6	1	2	3	6-13	5
Feirense	6	0	4	2	5-8	4
P. Ferreira	6	0	4	2	5-8	4

Marcadores

Carlos Freitas (Penafiel)	6
Lim (Gil Vicente)	5
Fernando Gomes (Maia)	5
Tavares (U. Lamas)	5
Moura (Penafiel)	2
Pedro Santos (Feirense)	2
Álvaro (Estoril)	2
Cajú (Alverca)	2
Gonçalves (Torreense)	2
Miguel (Aves)	2
RUI SÉRGIO (Espinho)	2
MÁRCIO LUÍS (Espinho)	2
MIGUEL BRUNO (Espinho)	1
MARCO ALEIXO (Espinho)	1
NILTON (Espinho)	1
PEDRO (Espinho)	1
TOZÉ (Espinho)	1

FUNERÁRIA N.^a SR.^a D'AJUDA

de SANCEBAS & LUÍS ALVES

- ✓ Funerais
- ✓ Cremações
- ✓ Trasladações para todo o país e estrangeiro

Completo serviço de uma Agência Funerária que se preza em servir com civismo e honestidade

RUA 20 N.º 887 — TELEF. e FAX: 72 51 29

† Fernandina Sousa Gomes Ferreira

Agradecimento e Missa do 7.º Dia

A família, na impossibilidade de o fazer pessoalmente, muito sensibilizada e reconhecidamente, vem, por este meio, agradecer a todas as pessoas que tomaram parte no funeral, ou que de outro modo se associaram à sua dor e participar que sábado, dia 11, pelas 19 horas, se celebra missa do 7.º dia, na Igreja Matriz de Espinho. Desde já agradece a presença à santa eucaristia.

Espinho, 9 de Outubro de 1997

Carlos Alberto Rodrigues Ferreira
Luís Miguel Gomes Ferreira
Carlos Alberto Silva Ferreira
Angelina Sousa Gomes



Funerária N.º Sr.ª D'Ajuda - Sancebas & Luís Alves - Rua 20 N.º 887 - Espinho - Telef. 72 51 29

RECONVERSÕES VÍDEO

Passagem de filmes Super 8mm para VHS
 Passagem para o nosso sistema de vídeo
 qualquer casete enviada do estrangeiro

CONTACTAR: Telefone 725344 - Tlm. 0936 381912



Lions
e

Leo Clube de Espinho

O Lions Clube de Espinho e o Leo Clube de Espinho vêm, por este meio, participar o falecimento de **FERNANDINA SOUSA GOMES FERREIRA**, esposa do companheiro Lion e antigo assessor Leo, Carlos Ferreira e agradecer a todas as pessoas que participaram no seu funeral.

Aproveitam também, para comunicar que a missa do 7.º dia, será realizada no próximo sábado, dia 11, pelas 19 horas, na Igreja Matriz de Espinho.

O Lions e Leo Clube agradecem a quem possa comparecer nesta acto religioso.

Espinho, 9 de Outubro de 1997



Ernesto Pereira de Oliveira

† Missa do 4.º Aniversário

Seu filho, nora e neto vêm, por este meio, participar que será celebrada missa por alma do saudoso extinto, dia 16, quinta-feira, pelas 19 horas, na Igreja Matriz de Espinho. Desde já agradecem às pessoas que possam comparecer.



ALTOS CÉUS - ANTA - ESPINHO



Fernando da Silva Ferreira

Missa do 4.º Aniversário

Sua esposa, filhos, noras, netos e restante família vêm, por este único meio, comunicar que mandam celebrar missa por alma do saudoso extinto, dia 12, domingo, pelas 11 horas, na Igreja Paroquial de Anta.

Desde já agradecem a quem possa comparecer.



Idalina Fernandes da Silva

Missa do 2.º Aniversário

Seu marido, filha, genro e demais família vêm, por este meio, participar às pessoas das suas relações e amizade que, dia 11, sábado, pelas 19 horas, se celebra missa em sufrágio de sua alma, na Igreja Matriz de Espinho, agradecendo desde já a quantos participarem em tão piedoso acto.



ESPINHO



Leontina Guedes Riobom Santos

(Tininha das Peles)

Agradecimento



Seus filhos, noras e netos, muito sensibilizados e reconhecidamente, vêm agradecer a todas as pessoas que tomaram parte no funeral e participaram na missa do 7.º dia ou que de outro modo se associaram à sua dor.

No próximo dia 11 de Outubro, pelas 19 horas será celebrada missa por

sua alma, na Igreja Paroquial de Anta.

Espinho, 9 de Outubro de 1997

Filhos: **António dos Santos Pereira**
Belmiro dos Santos Pereira
 Noras: **Margarida Alves de Castro**
Estrela Alves de Castro

† Júlio Marques de Oliveira Reis

Missa do 50.º Aniversário

Sua esposa e filhos, participam que será celebrada missa por sua alma, dia 10, sexta-feira, pelas 19 horas, na Igreja Matriz de Espinho.

Agradecem a quem participar.



Alda Terra Marques Reis
Marília Fernanda Marques Oliveira Reis
José Manuel Terra Marques Reis
Maria Alice Mota Marques Reis

Manuel de Sá Couto Alves



*Partiste faz doze anos
 E nem adeus nos disseste
 Sentimos sempre a tua presença
 De todos os momentos que viveste.*

A família vem, por este meio, comunicar que será celebrada missa por alma do saudoso extinto, dia 14, terça-feira, pelas 8 horas, na Igreja Paroquial de Anta. Desde já agradecem a quem possa comparecer.

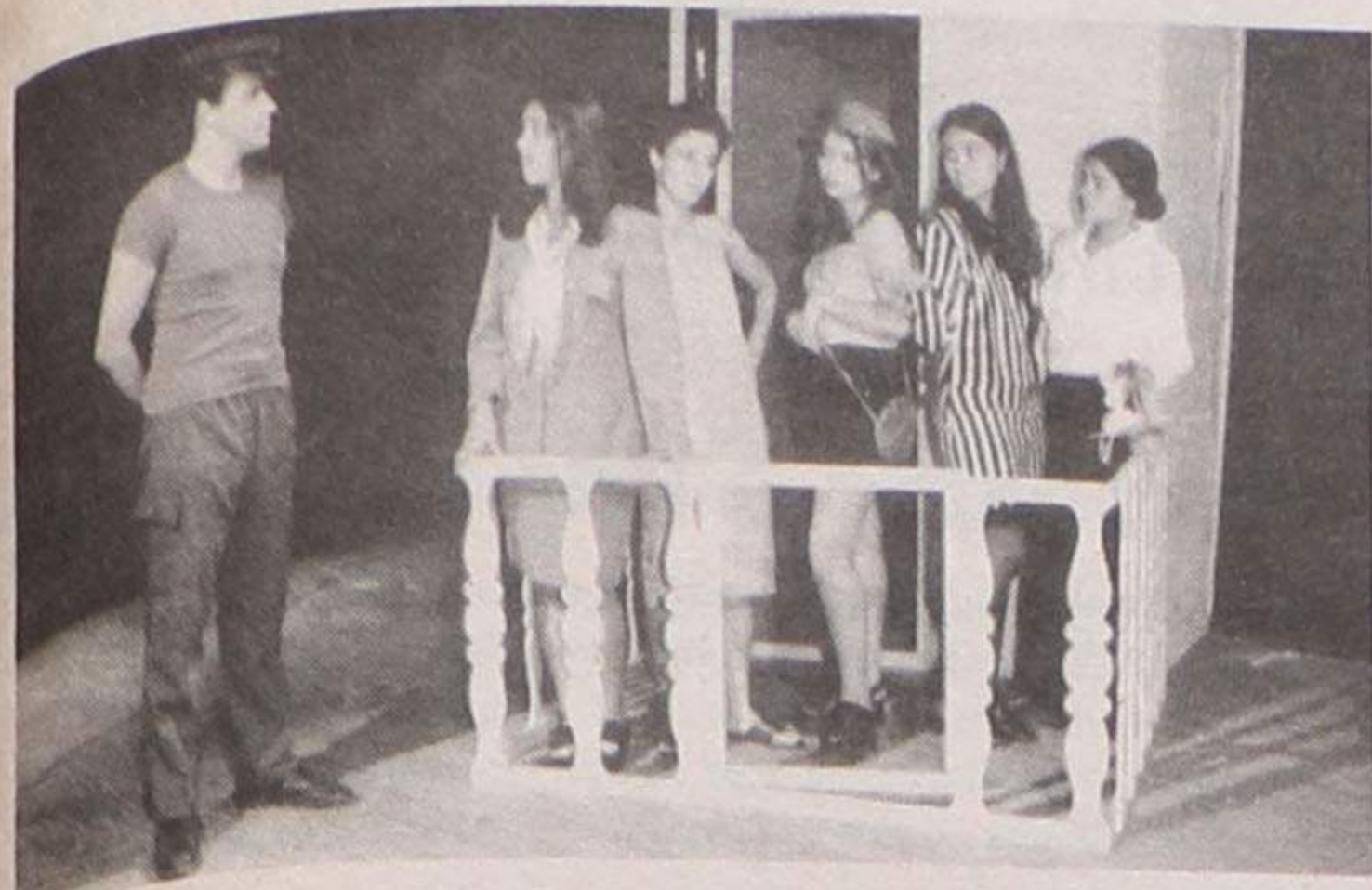

G.E.T.E. apresenta "Mulheres de Atenas"

O Grupo Experimental de Teatro de Espinho da Cooperativa Nascente vai apresentar uma peça intitulada "Mulheres de Atenas". A estreia vai ter lugar esta sexta pelas 21h30 e conta com a presença de 11 jovens actores que estão sob a encenação do professor Jorge Ferreira. A peça é uma adaptação de

Augusto Boal, e mantém o seu carácter actual pois trata do problema social, que é a discriminação da mulher ao longo dos anos.

A mesma peça será novamente apresentada ao público no sábado, dia 11, pelas 21h30 e domingo, dia 12, pelas 17h30.

Neste sábado

"Há moda, de Espinho" na Nave Municipal

Como já noticiámos, vai realizar-se na nave polivalente municipal um desfile de moda. O evento, que já não é uma surpresa para os espinhenses, vai ter lugar no sábado, pelas 22h, sendo a entrada gratuita.

O desfile vai contar com a participação de top-models portuguesas, de um conceituado costureiro, algumas lojas e empresas da cidade, e a orga-

nização do desfile vai estar a cargo do coreógrafo José Manuel Trindade.

Este espectáculo é uma organização da Câmara Municipal de Espinho e tem como objectivo principal promover uma maior proximidade entre os moradores e o comércio tradicional local, dinamizando também a vida cultural da cidade.

Telefones Úteis

A. Viação Espinho	72 03 23
Biblioteca	72 06 98
Bomb. V. Espinho	72 00 05
Bomb. V. Espinhenses	72 00 42
Câmara Municipal	72 00 20
Centro de Saúde (Rua 20)	72 11 67
Clínica Costa Verde	72 58 85
Clínica N. S. d'Ajuda	72 26 95
Clínica S. Pedro	72 47 14
CTT - Rua 19	72 53 30
CTT - Rua 32	731 17 85
EDP (avarias)	0500 50 80
Estação CP	72 00 87

Fisioclinica	731 49 86
GNR	72 00 35
Hospital Espinho	72 11 41
Hospital S. Paio Oleiros	745 76 62
Hospital V. N. Gaia	379 50 51
Junta Freguesia	72 44 18
Policlinica	72 21 11
PSP	72 00 38
Registo Civil	72 05 99
Repartição Finanças	72 07 50
Saneamento Básico (avarias)	72 00 40
Táxis (Câmara)	72 31 67
Táxis (Graciosa)	72 00 10
Táxis Costa Verde	72 01 18
Táxis União	72 80 17
Táxis Unidos	72 22 32
Táxis Verdemar	72 35 00
Tesouraria da Fazenda Pública	72 37 30
Tribunal	72 23 51

Manuel Henriques Mocho (Chefe da CP aposentado)

Sua família vem, por este meio, agradecer a todas as pessoas que participaram no funeral do saudoso extinto ou que de outro modo lhes manifestaram o seu pesar. Comunicam que a missa do 7.º dia será celebrada hoje, quinta-feira, às 19 horas, na Igreja Matriz de Espinho. Desde já agradecem a quem comparecer.



Esposa: **Camila da Conceição Maia**
Filhas: **Antónia Maria Lourenço Mocho Bastos Couto**
Maria Conceição Maia Lourenço Mocho Gomes
Genros: **José Bastos Couto**
José Manuel Fernandes Gomes

Armador: Henriques

CINEMA

CASINO SOLVERDE

Semana de 10 a 16 de Outubro de 1997
— ESTREIA NACIONAL —



com JOHN TRAVOLTA e NICOLAS CAGE

«Defesa de Espinho» - 3419 - 97-10-09

MINISTÉRIO DAS FINANÇAS

Repartição de Finanças do Concelho de Espinho

Anúncio

EXECUÇÕES FISCAIS PROCESSO N.º 0078 - 003.177.1/92 e AP.

DANIEL FERREIRA DIAS, Chefe da Repartição de Finanças do Concelho de Espinho, faz saber que:

No dia 28 do mês de Outubro, pelas 10 horas, nesta Repartição de Finanças, se há-de proceder à venda em hasta pública dos bens constantes da relação anexa, penhorados a Hipertrónica - Fotografia e Som, Lda., residente em Rua 62 n.º 73 - r/c, deste concelho, para pagamento da importância de 2.195.401\$, proveniente de C.R.S.S. Aveiro; dos anos de 89, 90, 91, 92, 93 e 94.

BENS PENHORADOS

1 - Um vídeo projector marca "GENERAL ELECTRIC", mod. 300, em bom estado, no valor de 1.800.000\$00.

2 - Um fotocopiador marca "MINOLTA" mod. 425 Z, em bom estado, no valor de 505.000\$00.

3 - 1 expositor para 100 CDs musicais marca "SERETE", rotativo, no valor de 300.000\$00.

4 - 1 computador marca "CASSIO" modelo SA 7000, com respectivo monitor e 2 teclados, em bom estado, no valor de 500.000\$00.

5 - Um expositor aberto para 352 CDs musicais marca "LIFT", no valor de 250.000\$00.

6 - 3 móveis para 440 CDs musicais, fechados, marca "LIFT", no valor de 350.000\$00 cada um e no total de 1.050.000\$00.

Os bens vão à venda por 70% dos valores indicados na relação.

É fiel depositário Américo Rodrigues Silva, residente em Rua Egas Moniz n.º 76 - Miramar - V. N. Gaia, o qual mostrará os mesmos a quem esteja interessado, nas condições previstas e a estabelecer, conforme Art.º 891.º do C. P. Civil.

A venda dos bens está sujeita a IVA.

São citados os credores desconhecidos, bem como os sucessores dos credores preferentes, para deduzirem os seus direitos, querendo, cujos créditos gozem de garantia real sobre os bens penhorados.

Espinho, 7/10/97

O Chefe da Repartição,
a) Daniel Ferreira Dias

O Escrivão,
a) Júlio Soares

FARMÁCIAS DE SERVIÇO

Quinta (09) - TEIXEIRA .. Ctr. Com. Solverde/1, Avenida 8;
Sexta (10) - SANTOS Rua 19, nº 263;
Sábado (11) - PAIVA Rua 19, nº 319;
Domingo (12) - HIGIENE Rua 19, nº 293;
Segunda (13) - GRANDE FARMÁCIA Rua 8, nº 1052;
Terça (14) - CONCEIÇÃO R. S. Tiago, nº 709, Silvalde;
Quarta (15) - TEIXEIRA .. Ctr. Com. Solverde/1, Avenida 8.

«Defesa de Espinho» - 3419 - 97-10-09

MINISTÉRIO DAS FINANÇAS

Repartição de Finanças do Concelho de Espinho

Anúncio

EXECUÇÕES FISCAIS PROCESSO N.º 0078 - 001.283.1/92 e AP.

DANIEL FERREIRA DIAS, Chefe da Repartição de Finanças do Concelho de Espinho, faz saber que:

No dia 28 do mês de Outubro, pelas 10 horas, nesta Repartição de Finanças, se há-de proceder à venda em hasta pública dos bens constantes da relação anexa, penhorados a Hipertrónica - Fotografia e Som, Lda., residente em Rua 62 n.º 73 - r/c, deste concelho, para pagamento da importância de 2.732.391\$, proveniente de dívidas do IVA, dos anos de 87, 91, 92, 93 e 94.

BENS PENHORADOS

1 - Uma máquina Heliográfica, marca "MARBEX", usada, em bom estado, no valor de 500.000\$00.

2 - 4 expositores de parede para 850 CDs musicais, com portas e gavetas, marca "LIFT", no valor de 250.000\$00 cada um e no total de 1.000.000\$00.

3 - 5 expositores sobre alçados, para 120 CDs cada, com luz incorporada, marca "LIFT", no valor de 150.000\$00 cada um e no total de 750.000\$00.

4 - 2 móveis classificadores para 1000 CDs marca "LIFT", com gavetas, no valor de 250.000\$00 cada um e no total de 500.000\$00.

5 - Um vídeo projector mod. GE 100, em bom estado, no valor de 500.000\$00.

6 - Um computador Amiga mod. 3000 T com respectivo teclado no valor de 700.000\$00.

7 - Uma secretária de 1.70x1 m, forrada a termo-aglomerado com dois módulos de três gavetas, um armário lateral de 1.50x1.80x0.80, com 2 portas e um móvel lateral de 1.20x0.80 em bom estado, no valor total de 500.000\$00.

8 - Uma armadura de luz motorizada, para iluminação de discotecas com 2 cubos rotativos de 12 lâmpadas, marca "JACOTI", no valor de 350.000\$00.

9 - Uma armadura de luz motorizada e rotativa com 32 lâmpadas de cores e 20 ópticas, para iluminação de discotecas, marca "JACOTI", no valor de 400.000\$00.

10 - Uma armadura de luz motorizada com movimento oscilante, com 20 ópticas para iluminação de discotecas, marca "SATEL", no valor de 300.000\$00.

11 - 3 móveis fechados para 440 CDs cada, marca "LIFT", no valor de 350.000\$00 cada um e no total de 1.050.000\$00.

Os bens vão à venda por 70% dos valores indicados na relação.

É fiel depositário Américo Rodrigues Silva, residente em Rua Egas Moniz n.º 76 - Miramar - V. N. Gaia, o qual mostrará os mesmos a quem esteja interessado, nas condições previstas e a estabelecer, conforme Art.º 891.º do C. P. Civil.

A venda dos bens está sujeita a IVA.

São citados os credores desconhecidos, bem como os sucessores dos credores preferentes, para deduzirem os seus direitos, querendo, cujos créditos gozem de garantia real sobre os bens penhorados.

Espinho, 7/10/97

O Chefe da Repartição,
a) Daniel Ferreira Dias

O Escrivão,
a) Júlio Soares

Família espinhense destroçada num desastre de viação em Espanha

No passado sábado, dia 4, nas proximidades de Sevilha, ocorreu um aparatoso acidente de viação que causou um morto e dois feridos de gravidade.

Cerca das cinco horas da manhã desse dia, partia de Espinho rumo a Torremolinos, para ali descansar alguns dias, o sr. Carlos Alberto Ferreira, acompanhado da esposa, D. Fernandina Ferreira, o filho do casal Luís Miguel e a noiva deste, Carla, estudante universitária.

Já depois de Sevilha, quando faltavam cerca de 100 quilómetros para a chegada ao destino, por causas que estão por esclarecer, mas a que não deve ser alheia qualquer avaria mecânica, rebentamento de pneu, falha de travões ou mancha de óleo no pavimento, o carro entrou em derrapagem e não foi mais possível controlá-lo, acabando por afocinhar no fosso que

separa os dois sentidos de trânsito da auto-estrada.

Quando surgiram os primeiros socorros já D. Fernandina tinha expirado, sendo o seu corpo removido para a casa mortuária do Hospital de la Virgen del Rossio, em Osuna.

Seu marido, Carlos Ferreira e o filho de ambos foram socorridos no referido hospital, onde os médicos detectaram, em relação ao primeiro, múltiplas fracturas a nível torácico e suspeitas de problemas cervicais e, quanto ao Luís Miguel, traumatismo craniano.

Logo que a notícia foi conhecida em Espinho imediatamente se gerou um extraordinário movimento de solidariedade, partindo daqui uma ambulância dos Bombeiros Voluntários de Espinho para transportar



os feridos até à sua terra natal. Infelizmente só o Carlos Ferreira pôde utilizar o veí-

culo, já que seu filho Luís Miguel havia sido transferido para os Hospitais Centrais de Sevilha, para ali ser submetido a melindrosa intervenção cirúrgica.

No Hospital de Espinho, Carlos Ferreira deu entrada nos serviços de OBS, passando depois para uma das enfermarias.

O corpo da esposa chegou a esta cidade ao princípio da madrugada de terça-feira, tendo-se realizado o funeral na tarde desse dia para o cemitério municipal, após missa de corpo presente na Igreja Matriz. Todas as cerimónias fúnebres constituíram impressionantes manifestações de pesar.

De referir que a noiva de Luís Miguel, nada sofreu. Foi ela que, corajosamente, orientou a retirada dos feridos e contactou, depois, os amigos e familiares em Espinho.

De realçar que o casal dr. Álvaro Rocha e D. Helena Maria, encontrando-se de férias no Algarve, logo que teve conhecimento da tragédia, seguiu para Osuna, onde prestou o apoio possível à jovem Carla. A senhora acabou por viajar na ambulância que transportava Carlos Ferreira, seguindo o marido, sozinho no seu carro, num regresso insperado a Espinho.

A família de Carlos Ferreira é muito conhecida em Espinho, não só pelo seu trato afável, mas também pelo facto de ter passado grande parte do seu tempo a ocupar-se dos problemas da comunidade local - actividades desportivas amadoras, Cerciespinho, Lar da Terceira, Lions Clube, Conferência de S. Vicente de Paula, auxílio a drogados em vias de recuperação, etc..

Ao mesmo tempo que desejamos a Carlos Ferreira e seu filho Luís Miguel rápido restabelecimento, apresentamos aos dois e restante família condolências muito sentidas pela morte trágica de D. Fernandina.

Retrato em ponto pequeno

Impostos e impostores

José Couto dos Santos, de 48 anos, é contabilista há perto de 30 anos. Confessa que tem uma profissão cansativa e que o seu único desejo é ter uma vida descansada dedicada à jardinagem e agricultura. Por agora continua a trabalhar e tece duras críticas ao Estado, que não estimula o cumprimento dos impostos.

Quando é que decidiu ser contabilista?

Comecei a dedicar-me às escritas, mais ou menos em 1967, em part-time.

E quando é que abriu este escritório?

No dia 9 de Março de 1981. Estava insatisfeito na casa onde trabalhava e, devido às alterações em termos fiscais, pensei ser a altura ideal para abrir um escritório.

Acha que a profissão de contabilista mudou muito?

Acho que mudou muito, em todos os aspectos! Basta dizer que todos os códigos foram alterados de 1986 para cá! É tudo diferente, em termos de IRS, IVA...

É mais fácil ser contabilista actualmente?

Não, acho que é mais difícil! Muito mais difícil, muito mais trabalhoso e muito mais responsável. E então em responsabilidades nem se fala!

Antigamente quem se dedicava à escrita tinha o mínimo de conhecimentos da profissão e quem não tinha procurava aperfeiçoar-se. Hoje cada vez há mais contabilistas sem o mínimo de formação profissional, que fazem concorrência desleal! Esses indivíduos não combatem a fuga aos impostos! Eles mesmos a fazem!...

É frequente a fuga aos impostos?

A imprensa fala de criminalidade, fala de roubos e normalmente nunca fala da fuga aos impostos, logo não há! No entanto toda a gente sabe qual é a situação dos impostos e isso deve-se aos políticos. Se há fuga aos impostos, os políticos não acabam com ela porque não querem! Há uma maneira muito fácil de acabar com a fuga aos impostos, só que essa medida tem de ser radical para toda a gente!

E qual seria essa medida?

Começa por criar graves penalidades a quem foge. Mas reduzir os impostos! Não entra na cabeça de ninguém que metade do que se ganha vá para o Estado! Falam que a única

classe que não foge aos impostos é o trabalhador por conta de outrem. É uma verdade que o trabalhador por conta de outrem está mais controlado, mas ele também foge! Basta dizer que aqueles que querem ser económica ou socialmente alguma coisa na vida, têm sempre um extra... têm sempre um biscate por fora!

Por exemplo eles falam que há meio milhão de desempregados no país. No meu ponto de vista não há metade! Há sim desempregados que estão nessa qualidade, mas que estão a trabalhar e recebem do fundo de desemprego. Não há vontade política para acabar com isso!

O que é que acha que contribui para a fuga aos impostos?

Um dos aspectos que faz com que a pessoa se sinta desmotivada e ser cumpridora é a segurança social! Quanto mais se paga para a segurança social, mais ela está no caos! O Estado não tem feito outra coisa senão reduzir os benefícios dos beneficiários da segurança social, coisa que as empresas não podem fazer!

Também a amnistia fiscal é a pior coisa que se faz num país! Está a beneficiar aqueles que não cumpriram e nada dá àqueles que não cumprem! Tudo isto estimula a que não se cumpra e a que se fuja aos impostos!

Considera que é uma profissão lucrativa?

Depende. Atendendo ao número de horas que trabalhamos, acho que o rendimento não compensa o esforço. Não estou a dizer que não é lucrativo, mas acho que não compensa o esforço!

Acha que o dinheiro é fundamental?

Se a pessoa não gostar daquilo que faz o dinheiro não serve para nada!

O que é que faz nos seus tempos livres?

Dedico-me à jardinagem e à agricultura, para esquecer tudo isto.

Quais são as suas aspirações futuras?

Chegar a velho e poder viver o resto do tempo descansado livre disto!



Casino Solverde apresenta

MARCO PAULO

O reencontro mais desejado

Um espectáculo muito especial, que marca o regresso aos palcos de uma das vozes mais amadas pelo seu público: Marco Paulo.

Uma carreira de sucessos, retomada com o novo álbum "Reencontro". Um agradecimento simbólico aos seus fãs que tanto o acurrubaram num momento difícil da sua vida. No Casino Solverde, não falte a este reencontro com Marco Paulo!

Dia 18 de Outubro

Januar 20h30 - Salão Atlântico
Informações e Reservas
Tel: 02 - 731 31 54

