



Na AM houve quem votasse contra...

## COMÉRCIO PODE ABRIR NAS MANHÃS DE DOMINGOS E FERIADOS

Página 3

CINANIMA 97 chegou ao fim

### "GRANDE PRÉMIO" FOI PARA A RÚSSIA

...mas foi do Reino Unido  
o melhor conjunto de produções

Centrais



### Paulo Portas "abriu" em Espinho a sede de candidatura de Joaquim Ribeiro

No passado sábado, 14 do corrente, pelas 11 horas, o ex-deputado PP e mandatário das candidaturas daquele partido às autarquias espinhenses,

Paulo Portas presidiu à inauguração da sede de candidatura de Joaquim Ribeiro à presidência da Câmara de Espinho. *Página 4*

Em abaixo-assinado para a JAE

### Trabalhadores da CORFI contra a falta de segurança na "109" em Silvalde

• 7 mortos em 7 anos



Última página

**AUTARQUIAS**

## GUETIM

Quem são e o que pensam  
os cabeças-de-lista

Páginas 5 a 7

# Uma revolução fracassada



Maria Fernanda Barroca

Pelos anos 60 a revolução dita sexual, veio operar uma mudança radical em algumas mentalidades e até em comunidades inteiras. Nos Estados Unidos - símbolo do progresso e do sucesso, declarar que as relações sexuais só devem ter lugar dentro do matrimónio e que em vez de anticoncepcionais os jovens deviam aprender a dominar-se, provocava uma estrondosa gargalhada e um rótulo de «bota-de-elástico».

Mas..., há sempre um «mas», mais tarde ou mais

cedo. O aumento em flecha de adolescentes grávidas, o aborto como solução deste caso, o alastrar da pandemia da Sida, fizeram, com que a tónica da chamada «educação sexual» mudasse para a continência em vez da defesa do amor livre - a «revolução sexual» fracassou...

Figuras conhecidas da política, do espectáculo, dos negócios, etc., deram a cara e assumiram que falar de castidade não é tabú.

Mas nós que só começamos uma campanha ou experiência, depois dela ter fracassado noutros países, continuamos a bater na mesma tecla: «vai de férias, mas não esqueças o preservativo ou o anticoncepcivo», conselho dado com a mesma convicção com que se aconselha um protector solar para evitar o cancro da pele...

Fique desde já bem claro que estas campanhas não são lançadas pela chamada

direita ou que são de cariz religioso: muitas organizações de esquerda estão aí empenhadas.

Nos Estados Unidos os adolescentes recebem cursos que os incitam à continência, ajudando-os a vencer a pressão do meio ambiente. Isto é assim, pois que os americanos sabem que «burro velho, não toma andadura» e apostam pois nas camadas jovens, Evitam com estes programas a desagregação familiar, se não agora, pelo menos num curto prazo; diminuem o insucesso escolar que a obsessão do sexo provoca em classes menos favorecidas, evitam indirectamente o consumo da droga, etc. Obviamente que fazem apelo à virtude, que quer dizer fortaleza, para que nos jovens seja a vontade a dominar e não o instinto.

A Convenção Baptista do Sul avançou com um lema: «O amor verdadeiro sabe esperar» e arranjaram uma canção, cuja letra em vez de enaltecer a brutalidade, faz uma proposta, a meu ver muito comovente: «Espera o par que Deus há previsto para ti». Lanço um repto aos jovens do meu país: «Façam o mesmo, pois estão a assegurar a felicidade futura».

Até a TV americana colaborou lançando séries em que as personagens se orgulham de ser continentais - não se sentem diminuídas ou infelizes na sua normalidade e sabem esperar pela tal situação em que possam usar o sexo - dentro do casamento uno e indissolúvel, por direito natural.

Notas de pouca monta

# O "regresso" do mágico!...



António Duarte Estêvão

No dia 7 de Novembro «encontrei» no «Praia Golf», o «S. Luís». Como nascemos em tempos aproximados (eu, em 1926, e o colégio, em 1928), há, entre nós, uma certa confiança e creio que recíproca admiração.

Mal o vi, atirei «logo a matar»: «Então, meu velho Amigo, ainda existes?... O «S. Luís» não se amofinou com a minha intromissão e feito poeta, parafraseando o poema «Alguém», de Gonçalves Crespo, respondeu-me assim: - «Se tantos como tu ainda existem é a razão por que eu também existo, e, enquanto houver quem faça «isto» (referia-se, obviamente, ao encontro dos alunos) em viver insisto!...

Entretanto, será bom que eu dê uma explicação aos meus queridos leitores, menos atreitos a estas coisas do passado, que este meu velho amigo tem cátedra de mágico. Quando, nos fins dos anos vinte, se instalou em Espinho, foi «morar» na rua 19, no primeiro andar duma movimentada cooperativa, an-

dar esse que, após a sua saída, virou em pensão, ou melhor dizendo, na «Pensão Mimosa». Depois, por artes mágicas, deixou a «futura pensão» e foi de armas e bagagens para o «Hotel do Porto», na Rua 8. Sempre com a hospitalidade no destino, dezassete anos depois, fez uma provisoría estadia na «Pensão Particular» que ostentou, nos velhos tempos, «ares de hotel», bem longe, valha-nos Santa Engrácia e «S. Camartelo», do aspecto actual, que, com o devido respeito pelos meus amigos e seus proprietários, até sinto um certo «cagaço» quando rondo o «saudoso imóvel»!...

Sempre alimentando a «perseguição» dos hotéis e das pensões, fui, como já disse, encontrar o «S. Luís» bem instalado, muito embora, episódicamente, no Hotel Praia Golfe.

E, se eu chamo mágico ao venerável Colégio, é porque, durante a sua existência, abriu, de par em par a sua caixinha de cultura e espalhou em seu redor, todos os «truques» na cabeça dos seus alunos, e, com a varinha atestada (para alguns) iluminou os cérebros, incutindo neles a bendita luz da sabedoria.

O «S. Luís» procedeu a esta «mágica», durante quarenta anos, sempre com brilhantismo e grande repercussão nos anais do ensino.

Os anos passaram, quase trinta, e este nosso velho amigo continua na prática da magia... Depois de eu fazer a tal pergunta «ainda existes?...», deu um ar de riso de transbordante felicidade e, abrindo uma «caixinha de surpresas», mostrou-me uma sala, completamente cheia, em sua honra, com mais de duzentas pessoas num ambiente festivo, fraterno e acolhedor.

Tinha ali, perante os meus olhos, uma encantadora «corbeille», representada por numerosas senhoras. Vi assim como se mantém viçosas as flores do meu tempo que o tempo não ousa estiolar!... Depois, uma exposição de fotografias mostrava-nos o passado, e o passado estava presente através de inúmeros professores(as) da última geração de estudantes e estudantes de todas as gerações!...

Na mesma sala, houve lugar para milhentos cumprimentos e abraços de quantos não se viam há longo tempo... Houve também música, sorrisos, muita alegria e as tais lágrimas que não se conseguem reprimir, nestas ocasiões. Tiraram-se retratos e fez-se um filme. Discursaram professores e alunos, mas eu não distingo ninguém, pois todos os presentes falaram muitíssimo bem, interpretando a carácter a linguagem do amor «às coisas», das recordações do passado e da saudade de tudo o que é sublime na vida.

Todos falaram de Espinho, porque é proibido «viver» o antigo colégio, sem falar da nossa terra, razão por que foi distribuído um interessante trabalho de pesquisa do meu prezado amigo Nuno Barbosa, que é preciso ampliar e complementar, dado que o «S. Luís» escreveu folhas muito importantes na história de Espinho, que o tempo não pode apagar.

Sai à meia-noite e a festa ainda bulia. Tal como num «conto de fadas», deixei de ser um ex-aluno encantado, para ser um homem comum e, a minha carruagem de sonho voltou a ser o meu velho carro com muitos cavalos.

Despedi-me do «S. Luís», também, parafraseando o poeta: - Até ao ano, meu velho amigo, caso eu exista!... - Eu prometo não te perder de vista!...

## DR. ILÍDIO D'OLIVEIRA SANTOS

MÉDICO DENTISTA

ODONTOPEDIATRIA / Ortodontia Fixa / Prótese Fixa

Consultórios:

— Rua 16 (Esquina Rua 19), n.º 545-1.º Dt.º - Espinho - Telef. 722931

— Rua Júlio Dinis, 748 - 4.º Esq.º - Sala 413 - Porto - Telef. 6007175

Acordo com as entidades: ACASA; CGD; ADSE

## ESPINFOR - INFORMÁTICA, LDA

Rua 18 N.º 1048 • 4500 ESPINHO • Tel.: 02-726715 • Fax: 02-728892  
R. Bonitos Amorim, n.º 445 - 4490 PÓVOA DE VARZIM - Tel./Fax: 052-619385



### PENTIUM 166 MMX

16 MB MEMÓRIA RAM  
DISCO 1200 MB  
DRIVE 3" 1/2 1.44

MONITOR POLICROMÁTICO .28mm DIGITAL  
VGA S3 TRIO C/ 2 MB

169.650\$00

### KIT MULTIMÉDIA

PLACA SOM 16 BITS  
CD-ROM 24 X  
COLUNAS 25W + 25W

31.122\$00

DIFERENÇA PARA PENTIUM 200 MMX .....	17.550\$00
DIFERENÇA PARA PENTIUM 233 MMX .....	29.250\$00
DIFERENÇA PARA MONITOR 15" DIGITAL .....	16.380\$00
DIFERENÇA PARA DISCO 2.5 GB .....	8.190\$00
DIFERENÇA PARA DISCO 4.3 GB .....	21.060\$00
DIFERENÇA PARA 32 MB RAM .....	12.870\$00

IVA INCLUÍDO



PROJECTA  
REMODELA E DECORA  
O SEU ESPAÇO

TECTOS FALSOS

DIVISÓRIAS

IMPORTADOR

DE PLADUR

E GESSO EM PLACAS



Rua da Fonte - Silvalde  
Apartado 509  
4506 Espinho Codex  
Telefone 720918  
Fax 728731

## VENDEDORES/AS

Preferência s/ experiência;  
nós damos a formação adequada

Responsabilidade,  
pontualidade e assiduidade

De preferência residente  
na zona de Espinho

TEL.: 731 32 63

Lic. AMI 1326

# Decidido na Assembleia Municipal Comércio pode abrir nas manhãs de domingos e feriados

Foi esta uma das deliberações da Assembleia Municipal na sua reunião da semana passada, a última da série e a penúltima do ano, mas não foi unânime a votação; ganhou a maioria de 17 votos, PS, PSN, alguns do PSD a que se opuseram os dois deputados da CDU, o presidente da Junta de Paramos e, pareceu-nos, Manuel Osório, este em consequência de uma posição a título pessoal, pois que, a partir de certa altura teria manifestado a sua vontade de escolher a proposta da CDU, subscrita por Jorge Carvalho - esta apontava para, aos domingos e feriados o comércio abrir das 10 às 13 horas e ficou prejudicada pela aprovação da primeira - e os restantes ficaram-se pela abstenção.

Chegaram, assim, ao fim todas as dúvidas e incómodos porque passaram muitos comerciante, que até teriam sido sujeitos a uma e mais multas, que se têm recusado a pagar.

Fazemos um pouco de história:

Há largos meses, a Câmara Municipal de Espinho procedeu à revisão dos regulamentos municipais, fixando novos horários de funcionamento dos estabelecimentos comerciais, excepto, no que diz respeito às grandes superfícies contínuas.

Foi auscultada a Associação Comercial de Espinho e por fim, a Assembleia Municipal aprovou nova legislação que no seu artigo 3º, nº1 determinava: **-Sem prejuízo de regimes especiais, permanentes e excepcionais (...)** as entidades que mantêm em funcionamento estabelecimentos de venda ao público ou de prestação

de serviços podem escolher, para os mesmos, os períodos de abertura e funcionamento entre as 8 e as 21 horas de todos os dias, **excepto domingos e feriados** e coimas poderiam - e foram - ser levantadas pela polícia face às contrações verificadas.

Entrementes, bastantes comerciantes apresentaram as suas queixas à Assembleia Municipal - uns contra outros a favor - que, face ao seu número e qualidade, deliberou não dar andamento a todo o conjunto de petições, antes, no seu seio, AM, em reunião ou reuniões de comissão, encontrar uma solução equilibrada e consensual, até porque, legalmente, a restrição de encerramento aos domingos e feriados, não estaria em conformidade com leis mais gerais; *-metemos o pé na poça-* reflectiu Manuel Osório, a propósito.

Em consequência, elaborou um conjunto de alterações de que constava a referida acima e ainda uma outra para desfazer interpretações divergentes sobre o conteúdo do artigo 4º, alínea a) do nº1 - **Regimes especiais de abertura, que "rezava" assim: - Ficam sujeitos ao regime de funcionamento entre as 8 e as 24 horas, os estabelecimentos situados dentro dos centros comerciais.**

Como o número 2) do mesmo artigo determinava que **ficam sujeitos ao regime de funcionamento entre as 7 e as 2 horas os cafés, gelatarias, "pão quente", restaurantes, snack-bars, cervejarias, salas de chá, pastelarias, confeitarias, self-services, tabernas, salões de jogos, clubes de vídeo, lojas de conveniência, de livros, jor-**

**nais, cassetes, tabacos, fotografias, floristas, galerias de arte, etc,** admitindo-se - admitiam algumas interpretações - que se estes mesmos estabelecimentos se situassem dentro de centros comerciais, o horário já seria o das 8 às 24 horas.

Para acabar com a confusão, Assembleia Municipal entendeu e assim o "legislou", que o funcionamento deve ser das 7 às 2 horas independentemente de se situarem ou não em centros comerciais.

A abertura ao domingo, das 9 às 13 horas não se aplica tanto nos regimes especiais de que fala o artigo 4º como aos de regime permanente.

Em resumo: estão perfeitamente legais os estabelecimento de venda ao público ou de prestação de serviços, que abram ao domingo ou aos feriados, das 9 às 13 horas e os tais estabelecimentos do regime especial situados dentro de centros comerciais têm o mesmo horário de funcionamento dos que se encontram fora.

No caso da abertura aos domingos e feriados, a CDU sempre se opôs por entender que naqueles dias da semana, também os trabalhadores dos estabelecimentos em questão têm direito ao seu dia de descanso.

Além disso, na sua proposta alternativa, argumen-



Foto ARQUIVO

to que *a esmagadora maioria do comércio do nosso concelho está, efectivamente, encerrado ao domingo, que dos comerciantes que se pronunciaram perante o Município por escrito, mais de 2/3 defenderam o encerramento ao domingo e que, por toda a Europa, o comércio encerra ao domingo.*

A sua proposta de abertura das 10 às 13 horas - disse-se que na comissão chegou a propor a abertura só de uma hora, depois duas, para ver se os comerciantes "desanimavam" - teria sido o máximo de transigência face à lei, que não impede a abertura.

Registámos uma outra opinião, a de Jorge Piña, que afirmou ter-se informado directamente junto de alguns comerciantes e chegado à

conclusão de que os que queriam o comércio aberto ao domingo era o comércio de nível familiar para "combater" os maiores.

Outro ponto da ordem de trabalhos foi discutido e votado nesta reunião: a vontade de adesão da Câmara Municipal de Espinho à Associação European Portugal, esta integrante de uma organização comunitária, a EURO-PAN, entidade promotora do programa europeu de Concursos de Arquitectura e o um vasto conjunto de países e cidades europeias, caracterizado pela inovação, experimentação e investigação em Arquitectura.

Não foi pacífica a discussão. A CDU mostrou-se abertamente contrária a que a Câmara se tornasse sócia da-

quela associação; no PSD as posições variaram entre o "nem sim nem não" e o "sim", enquanto PSN e PS apoiaram, desde logo o pedido da Câmara.

Feita a votação 14 deputados (do PS, do PSN e alguns do PSD) responderam "sim"; os dois da CDU e um outro que não deu para identificar, manifestaram-se contrários, enquanto que pela abstenção se ficaram Correia de Araújo mais 4 do PSD.

Esta penúltima sessão do ano chegou ao fim; a última deverá ser realizada por todo o mês de Dezembro e - opinaram alguns responsáveis - só depois das eleições. Nela serão, entre outras coisas, discutidos e votados o Plano de Actividades e o Orçamento para o ano de 1998.

JS



**Clínica Médica Fisiátrica  
da Costa Verde, Lda.**

Clínica Geral, Especialidades, Enfermagem, Oxigénio

**E. C. G. ENDOSCOPIAS**

- Recuperação funcional é a nossa maior especialidade
- Acordos com: ACASA, C.G.D., SAMS e SEGUROS

ABERTO DAS 8,30 HORAS ÀS 22 HORAS

Rua 8, Nº 949 • Telef. 72 58 85 / 72 59 10 • 4500 ESPINHO

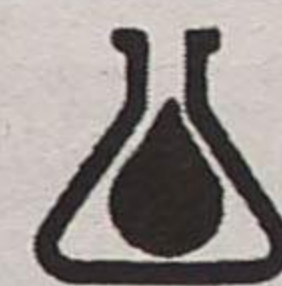

**Laboratório Moderno  
Análises Clínicas**

**ALTERAÇÃO DE HORÁRIO**

A partir do dia **1 de Dezembro**, o horário deste laboratório passará a ser o seguinte:

De **Segunda a Sexta-Feira**  
das **8.00 h às 12.00 h** e das **14.00 h às 18.30 h**.

Aos **Sábados** das **9.00 h às 12.00 h**,  
sendo as colheitas efectuadas até às **11.00 h**.

Rua 19, 178-1.º Esq.º • 4500 ESPINHO • Telef. 720807

**Pastelaria  
Salão de Chá**   
**TARANTELA**  
Nova Gerência

Rua 31, 723 - 4500 Espinho

☎ 723839

**Oferece-se Menina**  
formada pelo ISCAP  
e inscrita no ATOC  
para serviço compatível

Telef. 783 05 71, a partir das 19 horas

# Paulo Portas "abriu" em Espinho a sede de candidatura de Joaquim Ribeiro

No passado sábado, 14 do corrente, pelas 11 horas, o ex-deputado PP e mandatário das candidaturas daquele partido às autarquias espinhenses, Paulo Portas, acompanhado por Ferreira Ramos, presidente da distrital de Aveiro, dos "Populares", António Garcês, António Pinho, ambos das estruturas distritais do mesmo partido e ainda José Vieira, presidente da comissão política de Espinho, presidiu, "testemunhado" por bastante público presente, à inauguração da sede de candidatura

de Joaquim Ribeiro à presidência da Câmara de Espinho, que também esteve presente.

O momento serviu para discursos adequados às circunstâncias. Abriu a "sessão", José Vieira, que louvou a "coragem" do candidato Joaquim Ribeiro a quem prometeu todo o apoio indispensável à obtenção de um bom resultado e o mesmo fizeram, por outras palavras, Ferreira Ramos e António Pinho. O primeiro, Vieira, anunciou que a pré-campanha, de uma forma oficial, começara naquele momento, que *até aqui* - disse - *temos estado calados, não temos feito comunicados para os jornais, nem grandes acções a não ser dentro da nossa própria casa, para de hoje para o futuro fazermos uma campanha condigna, positiva e dentro das nossas limitações, porque não temos dinheiro, que se o tivéssemos faríamos como os outros - PSD e PS - que têm governado o município quase alternadamente de formas não divergentes, mas, praticamente são iguais.*

Por isso - continuou José Vieira - *entendemos que é altura de as pessoas conhecerem que há uma alternativa credível, a do PP, que tem pessoas capazes, responsáveis e com ideias melhores para o concelho.* E deu exemplos de má gestão dos partidos citados, criticando, particularmente, o PSD.

Paulo Portas, ao dirigir-se a todos os presentes começou por

explicar que estava presente como amigo, *que se sente em Espinho como em sua casa*, e como militante a falar para outros militantes *que encaram as eleições em Espinho como um desafio difícil que se pode transformar numa campanha exemplar.*

Depois dirigiu-se, particularmente ao candidato Joaquim Ribeiro:

*- O senhor é uma pessoa conhecida e respeitada como convém a um partido conservador, no bom sentido da palavra; as pessoas sabem que consigo há ponderação, responsabilidade, sentido do interesse público o que é um exemplo para os outros.*

Terminou, falando das eleições: *- As eleições autárquicas, a meu ver, são as menos partidizadas, o que está em causa são os interesses de uma terra, aldeia, vila ou cidade, os leitores são inteligentes e votam mais nas pessoas que nos partidos, na confiança pessoal, mais que na sigla partidária e eleger um presidente de Câmara não é, necessariamente, eleger um democrata cristão, um social democrata ou um socialista, é como eleger um vizinho nosso, a quem damos o encargo de tratar dos assuntos comuns e de ter uma visão para o futuro do concelho. Por isso eu sugeria que fizessem uma campanha pela positiva porque os eleitores estão cansados do bota-abaixo, da oposição*



sistemática, da palavra destrutiva e querem que quem governe, governe sabendo ouvir e que quem se oponha, se oponha sabendo construir.

O senhor Ribeiro, que se cadidata, sabe que não pode fazer promessas demagógicas, que governar é difícil, o orçamento é um só e as prioridades são muitas.

O último orador foi o candidato Joaquim Ribeiro que teve uma intervenção longa, da qual destacámos algumas passagens.

*- Somos candidatos e, sejam quais forem os resultados eleitorais, prometemos uma candidatura balizada pela honestidade cívica e bom senso.*

Sobre boatos que disse terem andado a correr sobre o PP não arranjar uma sede e outros, Joaquim Ribeiro afirmou: *Afinal temos uma sede, que não será opulenta porque não embarcamos em despesismos nem em indvidamentos, sem luxos que seriam uma afronta para as classes mais desfavorecidas do nosso concelho.*

A seguir, Joaquim Ribeiro falou do "programa", que não existe porque as eleições não são propriamente um espectáculo de ópera ou bailado em que se distribui um libreto, que a sua candidatura, que promete ser séria, objectiva e honesta, não comporta promessas para não estar a enganar a população mas temos ideias que, estamos prontos, discutiremos com quem o quiser.

No entanto não deixou de traçar, em linhas gerais como deve ser a cidade e o concelho: *- A cidade deve ser acolhedora para os cidadãos que vivem cá 12 meses sem esquecer os excluídos e os remetidos a guetos;*

*construída com bom gosto para que a vertente turística - não reduzida à malha urbana, que temos de estender essa realidade às freguesias - tire o máximo partido; uma cidade e um concelho com equipamentos de real e comprovada utilidade pública e privada; essencialmente uma cidade e um concelho realistas, porque não interessa gastar milhões numa estrutura que serve a poucos, quando a menos de 500 metros vivem famílias em autênticos antros de miséria e, principalmente quando esses milhões obrigam a um endividamento.*

PS

Semanário Registado na Direcção-Geral de Comunicação Social sob o n.º 41/37

**DEFESA DE ESPINHO**

Fundado em 27/Março/1932

DIRECTOR:

ÁLVARO GRAÇA

PROPRIEDADE:

EMPES

EMPRESA DE PUBLICIDADE DE ESPINHO, LDA.

Matriculada na Conservatória do Registo Comercial de Espinho sob o n.º 59, folhas 30 do livro C-1 Capital Social 1.040.000\$00

REDACÇÃO E SERVIÇOS ADMINISTRATIVOS:

Rua 26, n.º 601 - 2.º Esq.

Apartado, 39

4501 ESPINHO Codex

Publicidade e

Serviços Administrativos:

Telef / Fax 72 15 25

Redacção:

Telefone, 731 20 19

E-mail: DEFESAESPINHO@mail.TELEPAC.PT

PAGINAÇÃO ELECTRÓNICA:

"DEFESA DE ESPINHO"

IMPRESSÃO:

NAVEPRINTER - INDÚSTRIA

GRÁFICA DO NORTE, SA

E.N. 14 (km 7,05)

Apartado 121 - 4471 MAIA Codex

Tels. 9411085, 9485631 e 9485564

Fax 9411084

TIRAGEM MÉDIA:

3.500 EXEMPLARES

Depósito Legal n.º 1604/83

## Sábado, no São Pedro Carlos Carvalhas no comício da CDU

O secretário geral do Partido Comunista Português, Carlos Carvalhas, é o cabeça de cartaz do comício eleitoral que a CDU vai organizar no sábado,

às 21h45, no Cine-Teatro São Pedro. O candidato comunista à Câmara Municipal de Espinho, António Teixeira Lopes, também vai marcar presença.

CAPITEL

SOCIEDADE  
DE  
MEDIÇÃO  
IMOBILIÁRIA,  
LDA.

☎ 731 14 00 ☎

VENDE-SE

ANDAR MORADIA

c/ arrumos no sótão  
Garag. 2 carros  
**21.000 c.**

T2

Garag. Ind.  
c/ electrodomésticos  
Aquec. central

T3

Óptima localização  
Áreas excelentes  
c/ arrumos e garagem

Escritórios

Junto às Finanças  
Preços desde  
9.000 c.

MEDIADORES  
AUTORIZADOS

LICENÇA  
Nº 734-AMI

☎ 731 14 00 ☎



# Paula Cristina Lopes (CDU):

## "Uma mulher de 24 anos vai mexer com as pessoas"

O que a levou a candidatar-se à Junta de Freguesia de Guetim?

Sempre tive muita vontade de poder fazer alguma coisa pela minha terra. Guetim é um Freguesia pequena, onde quase toda a gente se conhece e, no meu entender, está abandonada no Concelho de Espinho. Por outro lado, consegui reunir uma equipa forte, com experiência, competente e com vontade de fazer coisas. São pessoas de Guetim, com conhecimento directo dos problemas e que a nível de estruturas do poder local, sabem como agir.

Como a mais jovem candidata (cabeça-de-lista) do Concelho, quais são os sentimentos que daí advêm?

A política é uma área, de certa forma, hermética para jovens. Por isso, muitas das vezes a palavra deles não assume grande relevância. Para além disto, a política continua a estar um pouco reservada aos homens e onde ingressar antes dos 30 anos torna-se bastante difícil. Tenho consciência de que sou jovem, mas creio que no meu caso, a idade é uma vantagem porque daí resulta uma maior capacidade de trabalho, ideias criativas, entre muitas outras coisas. Tenho a certeza de que sou capaz de chamar a atenção para determinados problemas e levar as pessoas a se importarem com aquilo que se passa à nossa volta. As pessoas da minha idade, nos dias de hoje, alheiam-se muito, sobretudo com aquilo que não lhes toca pessoalmente. Penso que pelo facto de ser jovem, terei capa-

cidade de solidariedade social e de criar um maior interesse pelos problemas da minha terra.

Vai ser uma chefe de equipa?

A minha lista é uma equipa. Eu vou comandar o leme, ouvindo todas as opiniões. Porém, a palavra final será minha, sempre dentro de um espírito democrático muito grande. Toda a gente tem a oportunidade de se exprimir e, até, de discordar.

Foi apanhada de surpresa por este convite?

Não, porque há quatro anos fiz parte de uma lista do Partido Socialista. Por isso, considere natural a minha participação nas eleições autárquicas deste ano. A grande surpresa foi, de alguma forma, o facto de a CDU me procurar. Mas, provavelmente se participasse noutra lista, nunca seria como cabeça-de-lista, pelo facto de ser mulher e de ter esta idade!

Assume-se como candidata independente?

Sim. Mais do que o partido, foi um conjunto de pessoas que me acolheu. Nas eleições autárquicas o voto deve ser atribuído às pessoas e não aos partidos. Não tem muito interesse se o cabeça-de-lista pertence à CDU, PP, PSD ou PS. É necessário ser uma pessoa conhecedora dos problemas da localidade pela qual se candidata e que, acima de tudo, tenha vontade de fazer alguma coisa. Nas últimas eleições autárquicas fiz parte, com muito gosto, das listas do Partido Socialista. Da mesma forma o faço este ano pela CDU. Não sou filiada em nenhum partido



Paula Cristina Oliveira Lopes  
Idade: 24 anos.

Natural de Guetim, onde reside.

É licenciada em Direito, advogada, professora da Universidade e está a concluir o Mestrado em Coimbra. É colaboradora do jornal Notícias de Guetim.

Nas últimas eleições autárquicas fez parte da lista do Partido Socialista à Junta de Freguesia de Guetim. Apoiou, há quatro anos, a candidatura de José Mota à Câmara Municipal de Espinho e integrou a comissão de honra da candidatura de Jorge Sampaio à presidência da República.

Actualmente é cabeça-de-lista pela Coligação Democrática Unitária (CDU), como independente, à Junta de Freguesia de Guetim e está em quinto lugar na lista daquele partido à Assembleia Municipal.

e, nos próximos anos não tenciono sê-lo! Prefiro manter a minha liberdade para poder decidir em quem posso apostar.

A CDU está consciente do papel que irá assumir?

Não tenho qualquer dúvida! Sempre lhes mostrei que,

em termos ideológicos a minha tendência pendia muito mais para o Partido Socialista. Puseram-me à vontade para me candidatar como independente e deram-me toda a liberdade para escolher quem eu quisesse para a minha lista. Não me impuseram nenhuma pessoa.

Guetim vota, normalmente, no PSD. Acredita que esta tendência irá mudar?

No âmbito do Concelho, acho que Guetim é o bastião do PSD. Esse partido sempre teve uma votação muito forte. Há uma explicação para isso: Guetim tem uma população envelhecida, com poucos jovens eleitores e é um pouco conservadora. Até agora, nunca apareceu ninguém que fosse capaz de fazer frente, em termos sérios, aos candidatos que o PSD tem apresentado e os candidatos desse partido são sempre pessoas bem acolhidas na Freguesia, com grande disponibilidade e amabilidade. Não ponho em dúvida a competência da pessoa que está na Junta, mas acho que é preciso algo mais: uma pessoa mais firme e combativa, com sangue novo. Penso que neste campo irei acolher alguns votos. Acredito que o facto de estar uma mulher de 24 anos à frente de uma lista, vai mexer com as pessoas.

Quais são os problemas da sua terra?

Como Guetim é muito pequeno, pensam as pessoas que não há grandes coisas para fazer! Mas não. A rede viária (ruas) é péssima sob todos os aspectos; está extremamente mal conservada. Em nítida manobra eleitoral, estão a fa-

zer algumas obras. Algumas das ruas novas, não foram abertas da melhor forma, ou seja, sem um estudo prévio, nomeadamente em relação ao escoamento de águas pluviais. O saneamento básico quase não existe. Há, pelo menos cinco zonas onde não existe abastecimento de água. Há estruturas que podem vir a ser aproveitadas, falta apenas alguma estratégia para o fazer: a escola pré-primária, a zona do parque do Paranho que pode ser aproveitada para fazer um centro de apoio a idosos e a jovens... Reconstruir a sede da Junta de Freguesia. Falta um assistente social... falta habitação social.

Para além de procurar colmatar esses problemas, que outros objectivos têm?

A cobertura da rede de distribuição de electricidade ainda não abrange toda a Freguesia; o gás natural, muito provavelmente irá ficar esquecido; a TV Cabo; é necessário rever o projecto do complexo desportivo e acrescentar outras coisas porque não queremos ter um complexo desportivo para não ter adesão das pessoas!

No caso de ser eleita, assume a Junta?

Estou disposta a abdicar de algumas coisas. Uma delas será a advocacia, para me poder dedicar à Freguesia. Porém, como trabalho com uma equipa, alguém estará sempre presente.

E se perder as eleições?

Assumirei o meu papel, de oposição construtiva, ou seja, de colaboração sempre pelo bem de Guetim.

M. A. & Ferreira Leite, Lda.  
Rua 7 n.º 377 - Tel.: 72 28 83  
4500 ESPINHO

### AUTOMERCADOS

LOJA 1 - Rua 7 N.º 377 • LOJA 2 - Rua 26 N.º 1028  
LOJA 3 - Rua 26 N.º 340

TUDO AOS  
MELHORES PREÇOS

VISITE-NOS E CONFIRMARÁ

Revendedor GALPGÁS

### DOMUSGEST

Administração de Condomínios

Confie na nossa experiência

Consulte-nos

Rua 21 n.º 755-1.º Dto Telefones: 72 15 89  
(Ângulo c/ Rua 26-Ao lado das Finanças) 72 07 69  
4500 ESPINHO 0936-42 16 41

### Clínica Médica Dentária

Dra. Rosa Neves

e  
Dra. Leopoldina I. Santos Tavares

Acordos com: ACASA e CGD

Rua 23 n.º 773 - 1.º esq - Espinho  
Telef: 72 01 16

### Melhor audição significa uma vida melhor!

Testes Auditivos GRATUITOS

A Auricular, um líder comprovado na saúde auditiva, tem o prazer de oferecer os seus serviços profissionais na seguinte farmácia.

Todas as Semanas  
MAIS: Preços baixos no serviço de reparação a todas as marcas de aparelhos auditivos

Rua Santa Catarina, 251 - 2.º Sala 5,  
4000 PORTO. Telef. 02 200 8986

ESPINHO

Farmácia Higiene

Rua 19, N. 393, Espinho.

Todas as 2.ªs feiras das 09h30

PILHAS GRATUITAS

Traga este cupão consigo e receba uma embalagem de pilhas gratuitas

(Limitado a uma por cliente)

AURICULAR



# José Adelino (PS):

## "Melhor não prometo mas prometo trabalhar mais"

- O José Adelino passou quase metade da sua vida na política activa. É por gosto?

- É verdade! De certa maneira até gosto. Uma pessoa acaba por se envolver nos assuntos da freguesia e começa a gostar, depois...

- O partido começa também a solicitá-lo com frequência, não é?

- É natural que recorra a quem é mais conhecido e notado pela sua vontade de trabalhar pela freguesia e eu gosto de colaborar com as pessoas da terra.

- Mas se for eleito a sua atitude já não será a de "colaborar" massim deliderar, logo os seus motivos, agora, serão outros.

- Pronto e falando no singular, o que me leva a dar a cara e aceitar essas funções é a vontade que a pessoa tem de fazer alguma coisa pelo local onde vive.

- O José Adelino está a usar uma frase feita e nós gostaríamos que fosse mais natural. Responda-nos com as suas palavras, transmita a sua vontade.

- É que é quase um ritual os candidatos dizerem isso... mas ao fim destes anos todos, da ligação que tenho tido com a minha freguesia e com as pessoas a afirmação, para mim, tem conteúdo real. E eu sinto-me bem assim.

- Algumas vantagens lhe trarão esses serviços prestados à comunidade? Tornaram-nos mais conhecido...

- Se calhar... aceito!

- Não se considera "empurrado" pelos "outros" por causa do seu passado activo?

- De alguma maneira somos, sim, "empurrados". É natural que a pessoa, como eu, que dá nas vistas, por exemplo no Gru-

po Cultural, na "Ronda", que desperte a atenção das pessoas para determinadas funções; mas não fui repescado, foi o partido que me aproveitou.

- Quem é que o escolheu para candidato?

- Foi a Comissão Política do PS.

- Aceitou, logo?

- Não; pedi alguns dias para reflexão.

- Mas já sabia que não ia fugir?

- Provavelmente e por razões óbvias, sim.

- O povo de Guetim já sabe, já lhe explicou as suas capacidades, o seu gosto de trabalhar?

- Ainda não; mas dentro de dias vamos apresentar um manifesto que vai dar conta das razões e intenções da nossa candidatura.

- ...E essa pasta cheia...

- É o rascunho do nosso programa; se fosse preciso...

- Tem esperança em obter um bom resultado?

- Tenho, tenho embora isso de um "bom resultado" seja discutível, mas estou convencido que vamos melhorar a nossa situação em Guetim: mais votos e mais elementos na Assembleia de Freguesia. Estou optimista, tenho alguma aceitação na freguesia.

- Vai fazer promessas ao povo de Guetim?

- Não, não vou prometer nada em especial, apenas trabalhar em prol da freguesia, do bem estar da população.

- E o que é para si "bem estar da população"? O que é que considera indispensável e que ainda não foi feito?

- Eu espero, enquanto presidente da Junta eleito ter uma participação positiva em certos

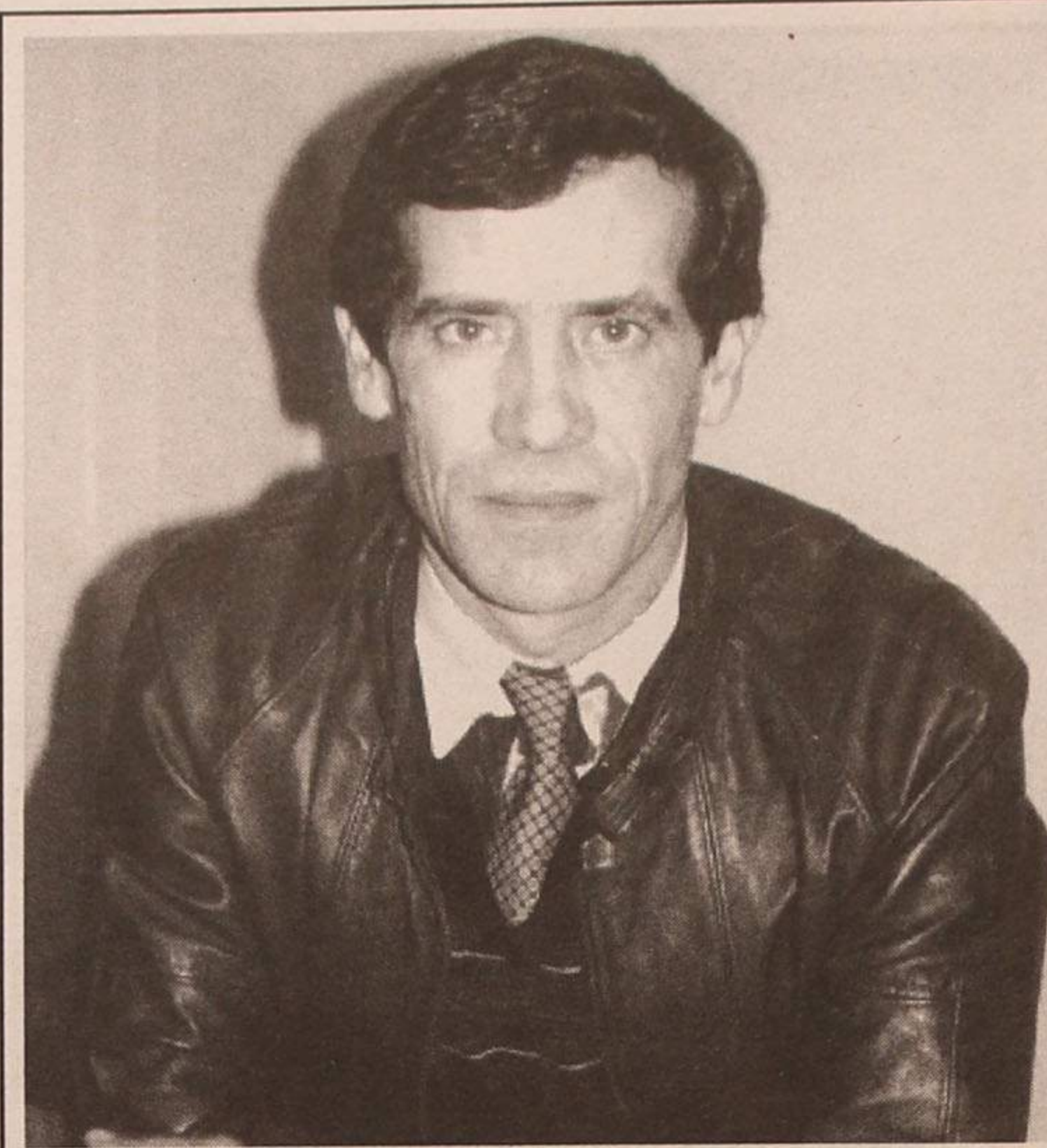

José Adelino da Rocha Nunes é um guetinense nado e criado de 46 anos. É casado e tem dois filhos.

Estudou na ex-Escola Industrial e Comercial onde "tirou" o Curso Geral de Mecânica.

Fez a tropa em Moçambique e cedo tomou filiação partidária: em 1975 no PS. Cedo também, começou a "dar" o seu nome para listas candidatas. Primeiro foi pela CEIFG - Comissão Eleitoral Independente de Guetim e, mais tarde fez dois mandatos, pelo PS na Assembleia de Freguesia.

Desde 1993 tem sido vogal na Assembleia Municipal.

Este ano vai "jogar" para presidente da Junta de Guetim.

aspectos. No aspecto da Habitação, as 30 casas que estão prometidas no âmbito do PER, espero que sejam uma realidade.

- Mas esse processo já leva

bom andamento... não é novidade.

- Mas outra coisa já é: adquirir um terreno de área razoável onde a Junta possa fazer um

loteamento para se poder vender às pessoas da freguesia, de médias posses. Porque não há terrenos à venda. A compra de um lote, agora, não está ao alcance de qualquer.

- Já tem uma ideia sobre o sítio?

- Ainda não porque se tem de negociar um área, embora não tenhamos nenhum local específico pensado. Pretendemos "prender" mais os guetinenses na freguesia.

- E que mais, na sua opinião, pode contribuir para o bem estar dos guetinenses?

- A segunda fase do complexo desportivo, a sua iluminação, o edifício sede da Junta, com diversas salas para as colectividades...

- O José Adelino está a decalcar o programa do ainda presidente Alfredo!

- Sinal de que estamos no bom caminho.

- E o senhor é capaz de dizer aos seus concidadãos que é capaz de fazer isso melhor do que outros candidatos e no caso, por exemplo do Alfredo, que já começou, praticamente isso tudo?

- Dizer? Digo. Dizer, aliás é fácil; o que custa é fazer. Melhor não prometo mas prometo trabalhar mais, reivindicar mais... junto da Câmara...

- Que se for do seu partido lhe dá mais força.

- Não; nesse aspecto tenho algumas dúvidas se será alguma vantagem; não estou a ver uma Câmara do meu partido a favorecer, particularmente uma Junta PS.

- Se tem dúvidas, então, à partida, é um candidato com menos "trunfos"?

- Depende, depende. Os trunfos que eu tenho...partindo da hipótese que o PS ganha a Câmara e a freguesia de Guetim, o

relacionamento poderá ser mais fácil, poderá...poderá ser melhor. Mas não gostaria, pessoalmente, de usar esse "trunfo, porque não estou a ver uma Câmara a proteger ou a comprometer uma Junta de Freguesia só porque é de cor diferente...Não estou de acordo!

- Voltamos ao "bem estar" que pretende para Guetim.

- Penso insistir junto das autoridades policiais uma vigilância mais rigorosa, mais assídua. Vou pedir que as patrulhas da PSP frequentem a freguesia com mais assiduidade. Não é que Guetim seja...não há assim muitos casos, que Guetim, apesar de tudo tem qualidade de vida, mas...

Mas há mais falhas como por exemplo na iluminação pública; e pretendemos um Posto Médico, embora não tenhamos número necessário de habitantes; como também para a Farmácia.

- Parece que são dois problemas, para já inultrapassáveis...

- E então as pessoas de Guetim, idosos e com dificuldades de se movimentar terão de continuar a percorrer quilómetros?

- Outros aspectos?

- Por exemplo as águas pluviais. Nas ruas dos Combatentes temos que suportar todas as águas que vêm de Grijó - às vezes verdadeiras enxurradas - e não pode ser. Temos que fazer alguma coisa, discutir o assunto com Grijó. Vamos fazer isso.

- Pensa ser eleito?

- Tenho uma leve esperança; não é fácil.

- Se for eleito sem maioria admite governar nessas condições, com elementos de outros partidos na Junta?

- Para mim não me parece viável; uma Junta assim, julgo terá dificuldades em trabalhar mas com o PSD eu admitia negociar.

**LOJA DE FÁBRICA**

*transparente*  
**ACRÍLICOS**

- ✓ Peças de decoração
- ✓ Brindes
- ✓ Mobiliário e expositores
- ✓ Acessórios de W.C.
- ✓ Todo o tipo de peças por encomenda

Av. Combatentes da Grande Guerra - Loja 1 - S. JOÃO DA MADEIRA  
Telef. / Fax: (056) 25044  
Rua 25, nº 191 (Junto ao Edif. Palmeiras) - Telef. (02) 731 33 53 - ESPINHO

Tenho um cão Serra da Estrela legítimo, bem constituído, 2 anos, vacinação em dia. Procuro fêmea para cruzamento.

**T. 764 41 93**  
**(após 20 horas)**

**VillaSol**  
ILÍDIO PAIVA - ENERGIAS RENOVÁVEIS, LDA.

FOGÕES DE SALA

RECUPERADORES DE CALOR QUE NÃO NECESSITAM DE CHAMINÉ

EXPOSIÇÃO EM ESPINHO: Rua 19, nº 1950 - Telef. 731 34 71 (Junto Nova Via)-IC1



# Alfredo Rocha (PSD):

## "O bem-estar dos guetinenses acima de tudo"

- Na última entrevista a "Defesa" referiu as principais razões por que se poderia vir a recandidatar, que ainda não tinha tomado a decisão, que era quase certa. Pode repetilas, ou são, já, outras?

- Não são outras mas as mesmas e eu não me importo de as repetir: baseiam-se num manifesto...

- Aí começo de não perceber: podem estar num manifesto mas não se basearem nele, não é?

- Certo, é uma questão de linguagem... mas as razões são estas: procurar que o bem-estar da população de Guetim para que continue a desenvolver-se como tem vindo a acontecer nos últimos 12 anos. O bem-estar do povo de Guetim é uma das minhas maiores preocupações.

Por outro lado há algumas obras que foram lançadas durante este meu mandato e algumas delas não foi possível concluí-las; é meu objectivo concluí-las. São os casos e concretamente, do novo edifício-sede da Junta...

- Que ainda nem sequer começou...

- Pois não, mas já existe terreno e está a ser feito, neste momento, um levantamento topográfico para a sua localização...

- E, ainda...

- E ainda o PER, Programa de Erradicação de Barracas, que vai arrancar, pois já foi adquirida uma parcela de terreno que custou à Câmara 18 mil contos, para serem implantadas 30 habitações...

- A concluir em próximo mandato. Acha? E, já agora, tem a certeza e promessas da Câmara em relação ao edifício-sede da Junta?

- Acho que sim - as 30 habitações - porque o processo vai numa fase adiantada. Para o edifício-sede não tenho promessas, mas essa vai ser a minha luta - a principal. Estou convencido que a nova sede nascerá porque todas as forças políticas estão sensibilizadas para a necessidade de Guetim ter um edifício condigno para a sua sede de Junta.

- Quanto cabe à Junta em termos de participação, dispende nessas obras?

- Em termos de PER é com a Câmara; no caso da sede, a Junta arranja o terreno e os custos caberão à Câmara e a uma determinada verba estatal, que está definida, um subsídio que ronda os 2 mil e 500 contos. Já nos candidatámos a "eles", são uma importância, mas, prontos, estamos convencidos que vêm.

- Parece-nos um tanto confuso, mas o Alfredo lá saberá... E a quanto irá o edifício-sede?

- Não sei bem mas nunca a menos de 40 mil contos, sem apetrechamento.

- Voltemos ao "bem-estar" dos guetinenses que passa por...

- Passa e principalmente - e vai ser uma das minhas grandes apostas - pela água e saneamento em toda a freguesia. É um bem imprescindível para a população. Não estamos mal, pois calcula-se que estamos, nessa matéria, a 20%, mas são 20% que correspondem a zonas de muita população.

- Quase tudo construções ilegais, não é?

- Algumas sim, mas eu estou a falar em "todas" as que não têm, e já muito temos feito para legalizar certas situações, legalizando as possíveis em coordenação com a Câmara. Muitas

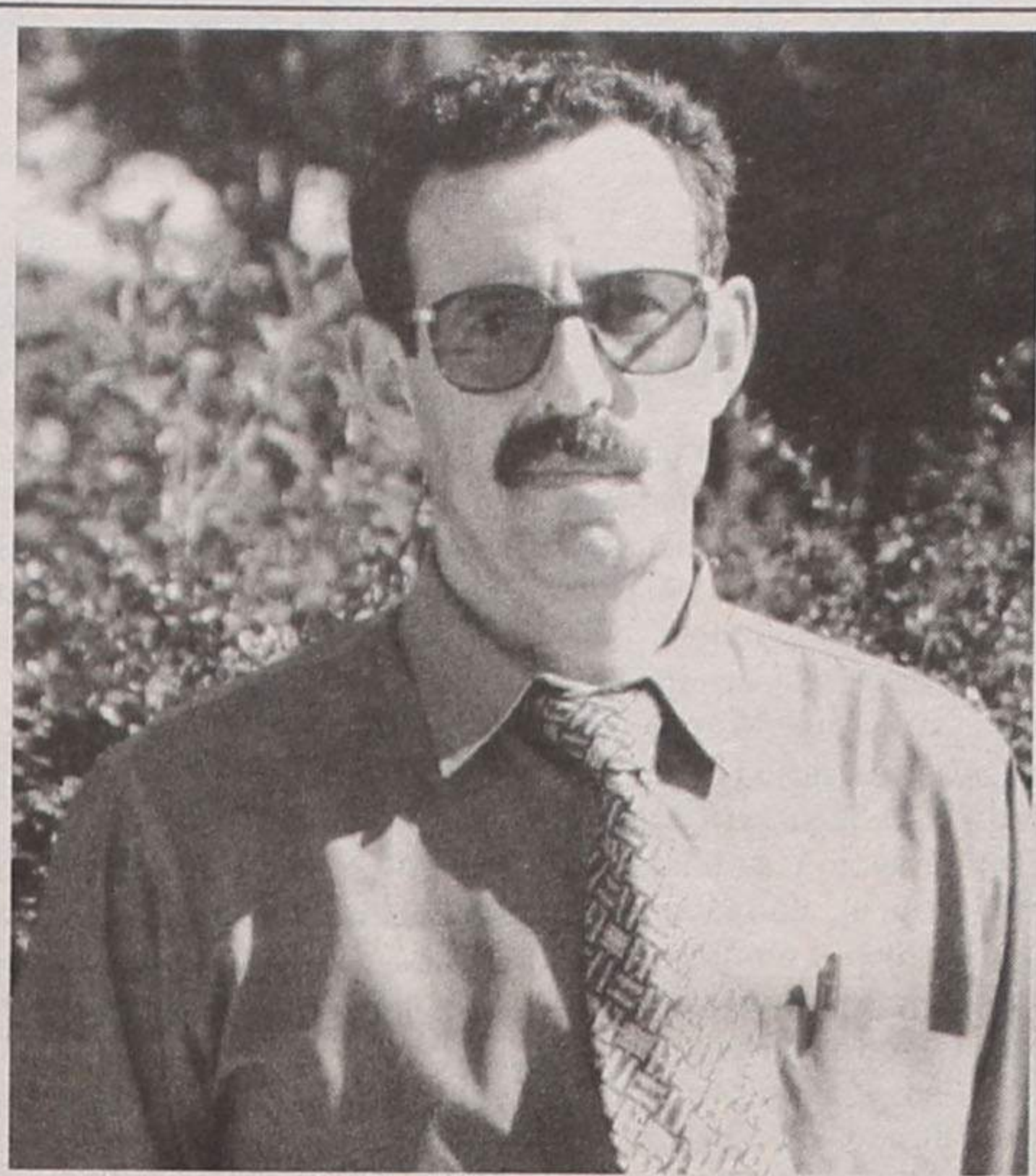

Alfredo Domingues da Rocha, 43 anos, casado, pai de dois filhos é natural e residente em Guetim.

Estudou na ex-Escola Comercial e Industrial de Espinho e é bancário.

Filiou-se, logo em 1975 no PSD e começou a andar na política como apoiante nas campanhas eleitorais.

Com Joaquim Duarte esteve na Assembleia de Freguesia, primeiro, vogal e depois, primeiro secretário.

Com a saída, por sua vontade, de Duarte, há 4 anos, foi cabeça de lista, ganhou e este ano recandidata-se.

não é possível legalizar, porque está em causa a posse legal dos terrenos. Em muitos casos, um só artigo foi vendido a muitas pessoas e é preciso fazer um pro-

cesso de loteamento. Enquanto esses processos não estiverem concluídos não é possível a legalização e, depois virá a água e o saneamento.

- É só isso o "bem-estar"?

- Não é só isso, mas "isso" é essencial. O "bem-estar" passa também por uma farmácia em Guetim...

- E o que é que o senhor pensa fazer para a ter, lá, na sua freguesia?

- Por um lado obter o apoio da Câmara no sentido de movimentar as suas influências...

- ???

- Nós, também temos algumas mas, toda a gente sabe que para haver uma farmácia é necessário um determinado número de habitantes, que não há em Guetim. Podemos não ter um novo alvará, mas o prolongamento de um alvará de Espinho, por exemplo. Não se compreende de que a população de Guetim...

- Porque é que não pensou nisso há mais tempo?

- Mas pensei e até já obtive muitos pareceres favoráveis.

- E outros aspectos do "bem-estar"?

- ...Que todas as colectividades tenham um espaço para desempenhar as suas actividades, que não há.

- Há, assim tantas?

- Não há muitas mas há algumas: dois grupos desportivos, um grupo caritativo, um grupo cultural com várias actividades. É por isso que lutamos por um novo edifício-sede da Junta que será polivalente.

Mas o bem-estar, também passa por melhorar os arruamentos e todos são da competência da Câmara, donde, terá de haver um diálogo franco e aberto para definir prioridades e sobre essa matéria eu pretendo que a Câmara me delegue competências, porque faremos mais rápido e com menos custos. Depois,

há a iluminação pública que melhorou mas não basta... quero Guetim bem iluminada. Além disso temos de ter um cuidado especial em termos de limpeza pública. Aí, quem deve fazer é a Junta mas não temos capacidade financeira, donde eu defenda que se chegue a um acordo com a Câmara no sentido de que autorize que sejam transferidos alguns funcionários, pessoal de limpeza, pagos por aquele organismo mas administrados pela Junta.

- Passemos à frente de outros aspectos que o movem. O senhor gosta de andar "nesta vida"?

- Gosto, dá-me prazer; há momentos de desânimo mas...

- Não é pela "glória do mando"?

- Isso não. Sou uma pessoa humilde; o título não me diz nada. Mas gosto de ser reconhecido pelo meu trabalho em que dou o meu máximo.

- Vamos admitir a hipótese de que vai ter resultados muito inferiores aos de há 4 anos. Que conclusões retirava?

- Pessoalmente não acredito nisso mas... naturalmente que respeitava a decisão do povo e concluiria que a população de Guetim não apreciou tanto o meu trabalho como eu pensava.

- Mas continuaria a exercer, na mesma, as funções?

- Eu só não exercerei as funções de presidente se acontecesse uma situação em que não teria uma equipa da minha confiança, dos "meus", embora não renegue a possibilidade - em teoria - de ter elementos doutros partidos. Mas não, obrigatoriamente.

**OURO**  
COMPRA E VENDA  
**USADO**

ABERTO DAS 15 ÀS 18 HORAS  
Rua 18, nº 582 - 2º Esqº - Sala 4 • 4500 ESPINHO

Ouro  
Jóias • Pratas  
Cautelas  
de Penhor

Armações  
Lentes de Contacto  
Óculos de Sol

VISÃO '21



Ángulo Ruas  
21 e 18  
Tel: 7314867  
4500 ESPINHO

MARCAMOS CONSULTAS PARA MÉDICO OFTALMOLOGISTA

EXIJA OS CUIDADOS DE UM PROFISSIONAL  
OS SEUS OLHOS VÃO VER A DIFERENÇA

Teste de Visão Grátis  
Descontos para todas as Organizações e Associações

L. 445

Edifício  
Pinhais da Granja

T1  
T2  
T3  
Duplex

**GRANJA**

S. Félix

Jaime Pinto — Propriedades, Lda.  
☎ 370 03 54



## Carlos Padrão denuncia falta de médicos no Centro de Saúde

Há, pelo menos, 12.000 espinhenses sem médico de família - denunciou Carlos Padrão no final de uma visita de trabalho que efectuou ao Centro de Saúde de Espinho, onde procurou inteirar-se das condições de trabalho existentes e da qualidade dos serviços que ali são prestados.

Enquanto percorria as instalações, o candidato ouviu do director do Centro, Alberto Hespagnol, e do corpo clínico que ali trabalha, queixas da falta de meios humanos, designadamente médicos e pessoal de enfermagem, com que se debate a instituição e que se reflecte na longa espera de consulta e tratamentos a que ficam sujeitos os seus utentes.

No final da visita, Carlos Padrão expressou o seu lamento por ainda não ter ouvido o presidente da Câmara de Espinho tomar, como se impunha, uma posição pública a respeito desta situação que penaliza os doentes no acesso aos cuidados de saúde.

Sendo eleito, como espera, o candidato promete **cerrar fileiras sempre que os interesses espinhenses estejam em causa**, não receando que isso lhe possa

trazer quaisquer engulhos de ordem partidária. **Primeiro porque me assumo como um candidato independente e depois porque não acalento aspirações de vir a enveredar por uma carreira política para lá de Espinho**, concluiu.

### Contra a "sobranceria" de José Mota

Uma manifestação de **sobranceria inqualificável**, é como o "staff" de Carlos Padrão, classifica a atitude de José Mota, ao **aproveitar a época de pré-campanha eleitoral**, numa altura em que o seu mandato está a terminar para, como presidente da Câmara, anunciar aos idosos de todo o concelho a realização de um passeio que só terá lugar nos fins de Maio de 1998, portanto daqui a seis meses e meio, isto é, depois de findo o mandato!

Também Carlos Padrão pensa que nunca são de mais os esforços para proporcionar à terceira idade momentos e espaços de lazer, como por exemplo, oferecendo-lhes passeios e visitas de recreio no país e fora dele.

Carlos Padrão está pois de acordo em que aquele passeio, ou qualquer outro com idênticos fins, se faça. Mas o que não pode aceitar é que José Mota, eleiçoeiramente, se permita agir como se fosse um dado adquirido a sua reeleição em Dezembro próximo. O que, segundo a comissão de apoio à candidatura de Carlos Padrão, **não se afigura muito provável tendo em conta as muitas manifestações de descontentamento popular que se têm feito sentir contra esta forma de encarar a política e a gestão do município**.

Ainda segundo a mesma comissão, a decisão da Câmara de remover da Rua 4 uns quantos "inestéticos" candeeiros de cimento, na sequência da onda de protestos dos moradores, retrata a **insegurança e a falta de planeamento que se apossou do executivo socialista e que já fora evidente no processo da Avenida 32**.

(Da comissão de apoio à candidatura de Carlos Padrão à presidência da Câmara Municipal de Espinho)

## PSD de Paramos no contra-ataque

Em comunicado que nos foi entregue para publicação, o PSD de Paramos manifesta estranheza em relação a **questões de alguma gravidade** contidas no comunicado da Junta da mesma Freguesia, saído na nossa última edição.

Sobre o "complexo desportivo", lê-se no comunicado **que até aqui era obra da Junta**, mas que **já deixou de o ser**, na confirmação de que **afinal tínhamos razão**.

Relativamente aos balneários desse mesmo complexo: **Manifestamos a nossa admiração por todos aqueles que desinteressadamente contribuíram com o seu trabalho para a sua construção. É de louvar. O que se questiona: como é possível fazer uma inauguração de algo que apesar de tudo tem carência de legalidade?**

Esclarecem os autores do comunicado que em relação ao protocolo de transferência de competências, **nunca falamos**

**em protocolo, mas sim na aprovação de transferência de competências**, citando para o efeito a acta da Câmara, de 19 de Maio de 1993 e ofício da Junta n.º 67/93, **em que era transferida para a Junta de Freguesia de Paramos a construção e elaboração do projecto do complexo desportivo**.

Quanto à capela mortuária, sublinham os social-democratas que os da Junta **escreveram muito para nada dizer**, para acrescentarem que **só queríamos que nos confirmassem se, não fora a oposição de alguns mentores dessa Junta, o caso não estaria mais que resolvido?** Consideram, a propósito, que **não tiveram a coragem de ser verdadeiros**.

É a seguir abordado o caso dos terrenos da quinta, os quais foram adquiridos pela Solverde e doados à freguesia de Paramos ao abrigo das **contrapartidas do jogo. Queremos que os paramenses saibam qual**

o motivo por que não foi respeitada a deliberação da Assembleia de Freguesia, de 17 de Setembro de 1993. Nesta deliberação foi autorizada a celebração de um protocolo para a construção de casas sociais com contrapartidas para a freguesia. Nada disto foi feito.

O PSD quer saber se a revogação dessa deliberação foi feita. Como e quando. Estamos contra o facto de ser para a erradicação das barracas do concelho de Espinho (afirmação do presidente José Mota), quando devia ser primeiramente e antes de tudo, de Paramos, pois serão muitos os paramenses com carências habitacionais a ficar de fora.

Garantem que **um dos objectivos da nossa lista é a criação de condições de habitação condigna para todos os paramenses, evitando a saída de jovens para outros concelhos, por não terem oportunidades de aquisição de habitação**.

Insistem que o terreno foi dado à Câmara em troca de obras que esta efectuou ou está a efectuar em Paramos. A Câmara, independentemente desta dívida tinha a obrigação de fazer as obras em causa. Deste modo foi maior o presente que o benefício.

Em relação à Praia de Paramos, os social-democratas asseguram que **nunca dissemos que o Plano de Ordenamento da Orla Costeira não esteve afixado na Junta**, mas apenas que **não foi dado tratamento adequado ao assunto**.

E interrogam-se sobre o PDM: **Não é verdade que a Junta de Paramos não votou favoravelmente esse plano por várias razões e entre elas a garantia de legalização e urbanização daquela zona?**

Finalmente, **uma pequena referência à construção do PT (Posto de Transformação, para dizerem o seguinte em tom irónico: Desconhecíamos que a Junta de Freguesia se tinha transformado na EDP. Como bem sabem, todas as Juntas de Freguesia fazem pedidos deste tipo**.

### Juventude CDU apresenta manifesto

O plenário da Juventude CDU, realizado no passado sábado, saldou-se pela elaboração de um manifesto, no qual constam as propostas dos jovens militantes comunistas para as áreas da habitação, meio ambiente, desporto, cultura, lazer e associativismo.

De entre as três dezenas de sugestões avançadas pela Juventude CDU sobressaem a criação de um circuito de manutenção, cinema ao ar livre (no Rio Largo), a construção de uma pousada da Juventude (na Lagoa de Paramos) e de uma zona estritamente dedicada à juventude, junto à praia, que albergue bares e discotecas.

### EXCELENTES OPORTUNIDADES

ESPINHO			OVAR		
Tip.	Ent.	Mens.	Tip.	Ent.	Mens.
T0	0%	39 cts.	T0	0%	26 cts.
T1	0%	45 cts.	T1	0%	35 cts.
T1+1	0%	47 cts.	T2	0%	48 cts.
T2	0%	52 cts.	T3	0%	59 cts.
T3	0%	74 cts.	Moradia	0%	82 cts.
T4 Dup.	0%	94 cts.			
ESMORIZ			STA. MARIA DA FEIRA		
Tip.	Ent.	Mens.	Tip.	Ent.	Mens.
T1	0%	34 cts.	T1	0%	47 cts.
T2	0%	51 cts.	T2+1	0%	56 cts.
T3	0%	63 cts.	T3	0%	61 cts.
Moradia	0%	75 cts.	Moradia	0%	82 cts.

### NÃO PERCA A OPORTUNIDADE

LIGUE JÁ: Telef.: 056 / 75 49 34 Lic. AMI 1782

**DÚPLEX**  
Imobiliária, Lda.  
Licença AMI 1675

Rua 30, nº 1017  
4500 Espinho

### APARTAMENTOS

**JUNCAL** - (Rotunda) - T2 em construção, c/ boas áreas e excelentes acabamentos. Aparcamento no exterior e garagem na cave. **12.800 cts.**

**ESPINHO** - (centro) T3 - novo, última fase de construção, 130m2, acabamentos de 1ª, janelas duplas, pré-aquecimento central, fogão de sala, garagem indiv. fechada, etc. Acabamentos ainda á escolha. **26.000 cts. Refª 156**

**ESMORIZ** - T3 (parque de campismo). Apartamento de férias, completamente equipado e mobilado, fogão de sala, bons acabamentos, excelentes áreas, garagem indiv. fechada, etc. Excelente oportunidade. **15.000 cts. Refª 174**

### ANDAR MORADIA

**JUNCAL** - (Rotunda) Novo, c/ 3 quartos, sala c/ 27m2, suite c/ 20m2 c/ jacuzi, c/ terraço virado a Sul, fogão de sala, gás canalizado, gar. ind. p/ 4 carros. **26.500 cts. Refª 305**

### TERRENOS

**ESPINHO** - C/ viabilidade e projectos aprovados p/ construção em altura.

**722275**

CONFEDERAÇÃO GERAL DOS TRABALHADORES PORTUGUESES/CGTP/IN

### FORMAÇÃO PROFISSIONAL ESPINHO

### CURSO PARA EMPREGADOS E/OU DESEMPREGADOS HÁ MENOS DE UM ANO

Curso	Carga Horária	Horário
Inglês	300 horas	Pós Laboral

INSCRIÇÕES E INFORMAÇÕES: ATÉ AO DIA 26-11-97

### CASA SINDICAL DE ESPINHO

Rua 8, n.º 331 • Telefone: 72 25 62

Nota: Inscrições em ficha própria a que os candidatos juntarão fotocópia do Bilhete de Identidade e Cartão de Contribuinte.



COMUNIDADE EUROPEIA  
Fundo Social Europeu

Condições especiais:  
Todos os formandos beneficiam de subsídio de alimentação.

Cursos apoiados pelo IEFP/FSE



## Campeonato Nacional de Ralis - Rali Maiashopping

# ADRUZILO / PEUGEOT - CAMPEÕES NACIONAIS 1997

## Sumário

Rali Maiashopping .....	I
Mundial de Ralis .....	II
Nacional de Ralis - Iniciados .....	II
Troféu Carina E / Mobil .....	II
Todo-o-Terreno .....	III
Fórmula Um .....	III
Modelismo .....	III
Ao volante-contacto .....	IV
Karting - Livre 125 .....	IV
Alfa-Romeo 156 - Belíssimo .....	IV

Neste último rali organizado pelo Sport Clube do Porto, Aduzilo Lopes não brincou em serviço e, deu à Peugeot um título de marcas, sempre muito importante para o impacto e dividendos comerciais que daí resultam.

A Peugeot Esso Competição, venceu em 1997, tudo o que havia para vencer, convencendo todos sem excepção.

Em apenas 2 anos de trabalho e muito empenhamento, reuniu um conjunto de recursos humanos e técnicos, que culminaram com todos os títulos, tão ansiados, mas dignamente conquistados, de uma forma tão profissional, que servirá de exemplo a outras Marcas, que, digo eu, possam imitar e investir de igual modo, para chegarem aos bons resultados que todos procuram.

O rali MaiaShopping, foi o último deste campeonato de ralis que na nossa opinião foi bastante positivo e acima de tudo servirá de reflexão para todos os amantes deste desporto motorizado.

Aduzilo Lopes/Luis Lisboa e o Peugeot 306 Maxi, como vem sendo habitual, entraram à "Leão" e, começaram por vencer a 1ª PEC, bem como as restantes seis, que compunham a 1ª secção, aumentando de classificativa em classificativa o seu avanço para os restantes. O ainda Tri-Campeão Nacional Fernando Peres/Ricardo Caldeira não conseguiram contrariar o Peugeot 306 Maxi, bem como os Renault Mégane de José Carlos Macedo e Pedro Azeredo, que se revelavam mais rápidos que o FORD Escort WRC da Totta-Peres Competição, assim como o Peugeot 306 Maxi do Madeirense Américo Campos, que tem revelado uma crescente habituação.

Na 2ª secção, Aduzilo continuou a sua caminhada triunfal, embora fazendo uma pequena "borbulha" no seu leãozinho, controlando a seu belo prazer uma vitória neste rali. Fernando Peres, melho-

### CAMPEÕES NACIONAIS



LUÍS LISBOA

ADRUZILO LOPES

rou significativamente as suas prestações, recuperando até ao 2º lugar final, mesmo no último troço, por escassos dois segundos na frente do Renault Mégane de Pedro Azeredo que assim ocupou o último lugar do pódio. Américo Campos sentiu um pouco a pressão dos adversários, ficando mesmo assim num belo 4º lugar final. José Carlos Macedo, sempre muito rápido, voltou a dar um toque na traseira do seu Mégane, saltando a roda traseira direita e perdendo cerca de 30 preciosos segundos, restando-lhe a 5ª posição final.

Na Produção Miguel Campos no seu "velhinho" Mitsubishi EVO I, já virtual Campeão, não deixou os seus créditos por mãos alheias venceu esta prova contando

com a dura oposição de Ferreira da Silva (um piloto nosso vizinho de Santa Maria da Feira), no Ford Escort Cosworth, e de António Teixeira que estreou um Mitsubishi Evo IV, dando boas indicações da sua competitividade até ao despiste na 4ª PEC.

Troféu SEAT IBIZA GTI, tinha imenso interesse nesta última prova do ano, pois o Campeão ainda não estava encontrado. Vitor Lopes, irmão de Aduzilo, sem qualquer tipo de pressão venceu com autoridade imitando o seu irmão, deixando Victor Pascoal na 2ª posição que foi insuficiente, pois Pedro Leal terminando apenas na 4ª posição arrecadou os pontos suficientes para revalidar o título que já lhe pertencia, sendo o único campeão de um

Troféu que somente durou 2 anos e agora terminou.

O campeão nacional de Fórmula FORD, José Pedro Fontes acompanhado de Sérgio Paiva, ao volante de um SEAT Ibiza Cupra 2.0-16v, voltou a não ser feliz, desistindo por avaria mecânica a 2 troços do final, embora tivesse registado cronos bem interessantes.

Um duelo interessante de seguir foi a "luta" entre José Araújo e Diogo Couceiro, ambos em Nissan Micra 1.3-16v, que favoreceu ao piloto de Joane, acabando ambos a prova na 16ª e 17ª posição respectivamente, estando José Araújo a aguardar com bastante ansiedade a possibilidade de vir a conseguir apoios para poder conduzir no próximo ano um Nissan Micra Kit-Car, enriquecendo e variando um pouco o Parque Automóvel em Portugal.

Finalizamos com um reparo à Organização, pois não percebemos como foi alterada a ordem dos troços na 2ª secção, embora estejamos de acordo, mas não é em cima da hora que se fazem estas modificações.

O Campeonato Nacional de Ralis de 1997, terminou com a PEUGEOT a arrecadar tudo, demonstrando que vale a pena investir numa modalidade que arrasta multidões.



Américo Campos/José Camacho (Peugeot 306 Maxi)  
- uma "ajuda madeirense"

PAULO RESENDE  
BETO MONTEIRO

## Alta Rotação

PEUGEOT  
ESSO  
COMPETIÇÃO

Conquistou  
tudo  
o que havia  
para vencer

## Baixa Rotação

FERNANDO  
PERES

Ano para  
reflectir  
ano para  
não esquecer

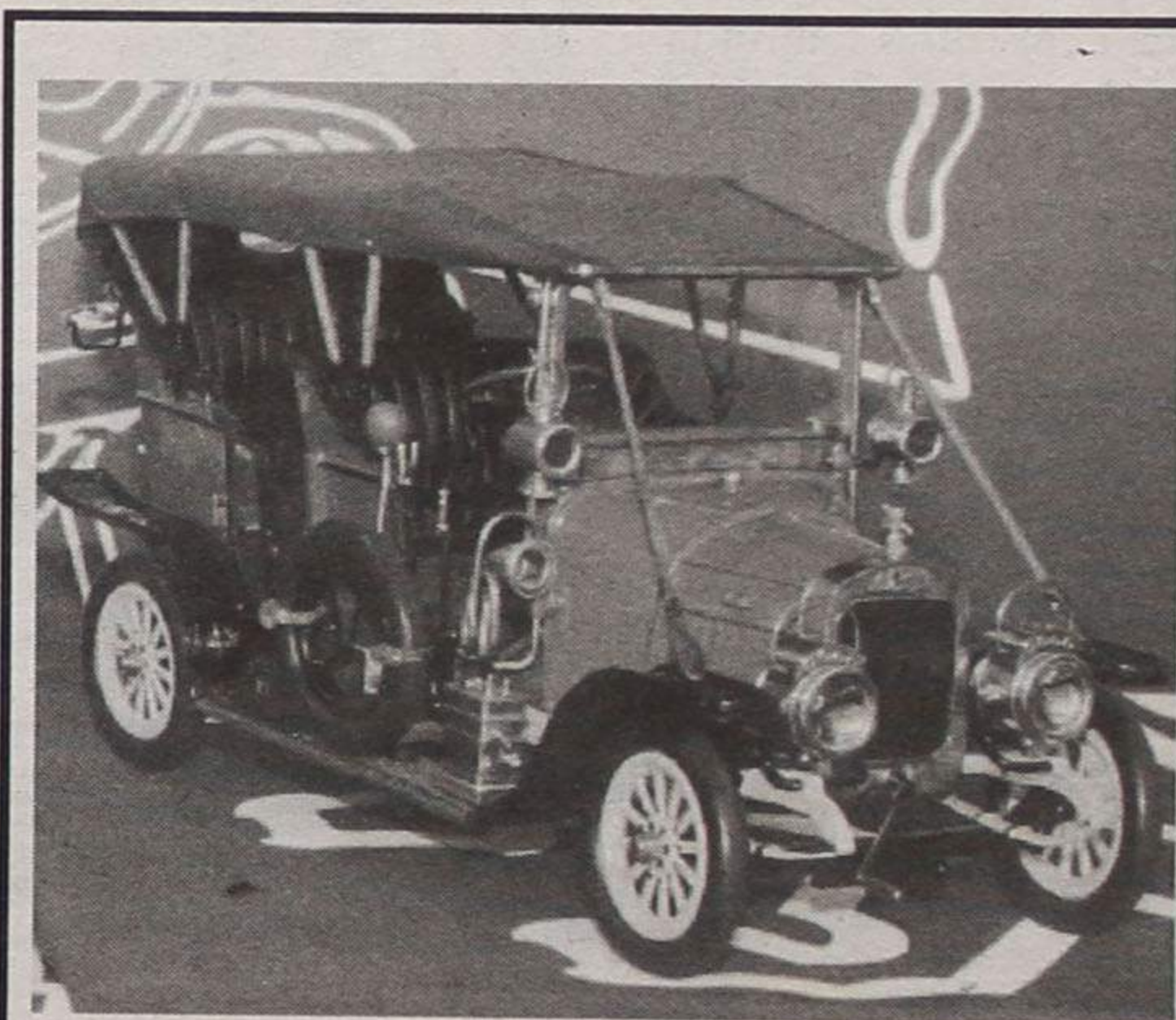

## Expostas em Alfragide mais de 600 miniaturas

Até ao dia 16 de Dezembro está aberta ao público no stand de vendas da sucursal da Peugeot, em Alfragide, a Expo-Kit, uma exposição resultante de um concurso de miniaturas de automóveis destinado a todos os modelistas portugueses. São, ao todo, 600 (ou mais) miniaturas.



Voará Colin McRae para o seu segundo título?

## Mundial de Ralis

# Mc Rae vence na Austrália

O piloto Escocês Colin Mc Rae ao volante do seu habitual Subaru Impreza WRC, venceu com apenas 6 segundos de vantagem, o Rali da Austrália, deixando uma réstea de esperança e emoção para a última prova deste campeonato, a realizar em Inglaterra o Rali RAC.

O principal protagonista desta prova na fase inicial, foi o Espanhol Carlos Sainz que com o Ford Escort WRC-Repsol, liderou o rali, mas uma avaria mecânica, ditou o seu abandono e impossibilitou de vencer para ainda poder aspirar a um título que já conquistou por 2 vezes.

Tommi Makinen, campeão em título tem tudo a seu favor pois, precisa apenas de 1 ponto, para renovar o seu título, caso Mc Rae, vença, pois se o pilo-

to do Subaru não vencer, o Finlandês da Mitsubishi conquistará o seu segundo título consecutivo.

Campeonato de Marcas, ficou decidido neste rali em favor da SUBARU, que assim o conquista pela terceira vez, deixando os seus responsáveis imensamente felizes, deixando antever a continuação de toda a estrutura de David Richards e a manutenção dos seus pilotos, Mc Rae, Liatti e Eriksson, bem

como a evolução do IMPREZA.

O agrupamento de produção foi ganho pelo Japonês Konishi ao volante de um Subaru Impreza.

Na Fórmula 2, a SEAT por intermédio do jovem finlandês Rovampera, obteve um brilhante 10.º lugar na geral, vencendo e confirmando o título que já tinha sido conquistado virtualmente no Rali S. Remo.

Paulo Resende

### CLASSIFICAÇÕES

CLA.	EQUIPA	CARRO	TEMPO/DIF.
1º	Colin McRae/Nicky Grist	Subaru Impreza	4h5m31s
2º	Tommi Makinen/Seppo Harjanne	Mitsubishi Lancer	a 6s
3º	Didier Auriol/Dennis Girauder	Toyota Corolla	a 21s
4º	Richard Burns/Robert Reid	Mitsubishi Carisma	a 39s
5º	Possum Bourne/C.Vincent	Subaru Impreza	a 7m52s
6º	Ed Ordynski/M.Stacey	Mitsubishi Lancer	a 9m24s
7º	Freddy Loix/Sven Smeets	Toyota Corolla	a 9m55s
8º	Neal Bates/C.Taylor	Toyota Corolla	a 11m28s
9º	Raul Sufan/Martin Christie	Toyota Celica	a 19m03s
10º	Harri Rovampera/V.Silander	Seat Ibiza (1º F2)	a 24m 56s

## Rali Maiashopping / Clássicos

# Rui Azevedo vence "ao pé da porta"

Rui Azevedo/António Manuel, em Ford Escort RS 2000, foram os vencedores desta última prova de um campeonato já com o campeão, Fernando Silva, encontrado no Solverde, que esteve ausente nesta prova, deixando o piloto da Trofa, ganhar no seu terreno, e contrariando o velho ditado, que "santos ao pé da porta, não costumam" fazer milagres", conseguiu sagrar-se vice-campeão.

A maior oposição à vitória final, veio de Luís Oliveira, em Opel 1904 SR,



que se ficou pela segunda posição, deixando o último lugar do pódio para Alfredo Matos, em Opel Manta 1900. Para o ano há mais. B.M.

## Nacional de Ralis - Iniciados

# Rali Vila de Murça

Realiza-se no próximo Sábado 22 de Novembro a penúltima prova deste campeonato, com tudo ainda por decidir, nesta prova organizada pelo Sport Clube da Régua, onde também o Troféu Nissan Micra - Telecel, tem vários pilotos com possibilidades de conquistar o Troféu do Entreposto.



Miguel Paião parte como favorito para a conquista do Troféu Nissan Micra

## Troféu Carina E / Mobil

# Carlos Borges vence em Macau e conquista TROFÉU

Carlos Borges venceu na última corrida do Troféu Carina E, que não terá mais continuidade no próximo ano, encerrando em Macau de uma forma muito positiva, com a consagração de Carlos Borges que começou por dominar nos treinos, ficando João Ramos na segunda posição, logo seguido de Sande e Castro.

**Classificação:** 1.º Carlos Borges, 349 pontos; 2.º Luís Veloso, 346; 3.º Pedro Rodrigues, 334,5; 4.º Paulo Pereira, 332; 5.º João Ramos, 325.



Carlos Borges exibindo o troféu de campeão

## EXPOMOTOR 97

6º SALÃO AUTOMÓVEL E COMPONENTES  
3º SALÃO DE DESPORTO AUTOMÓVEL  
19 a 23 de Novembro - PARQUE DE EXPOSIÇÕES



ORGANIZAÇÃO  
ASSOCIAÇÃO INDUSTRIAL DO MINHO

COLABORAÇÃO  
APPA  
Associação Portuguesa de Pilotos Automóveis

PEB  
Parque de Exposições de Braga

SEMIN  
Informações e Publicações, SA

HORÁRIO: 4º a 6º - 17.00h às 24.00h Sáb. - 15.00h às 24.00h Dom. - 15.00h às 20.00h

PISTAS DE KARTING E TODO-O-TERRENO

Não perca a oportunidade de visitar, em Braga, a EXPOMOTOR 97, pois motivos de interesse não faltarão para tirar o máximo de prazer em ver ao perto, máquinas, pilotos e tudo o que diga respeito aos automóveis.

Um olhar sobre duas das juventudes partidárias do nosso concelho

## Políticos embrionários ou militantes da utopia?

*Também com "jotas" se escreve a palavra eleições! Dúvidas? Basta reparar no colorido e animação que as juventudes partidárias emprestam à campanha eleitoral ou nas múltiplas promessas (raramente cumpridas...) de que os jovens são alvo no período em causa. Com as eleições autárquicas do dia 14 como " pano de fundo", procurámos descortinar os motivos que fazem correr os jovens militantes, agora que o carreirismo político merece figurar em qualquer "guia das profissões". Viagem ao interior da JC/ Gerações Populares e da Juventude CDU.*

Entrevista de  
**Sérgio Almeida**

Por mais que o Alexandre (Juventude Centrista/Gerações Populares) e o Beto e o César (Juventude CDU) o neguem, a verdade é que as semelhanças entre ambos estão longe de se confinarem às raízes espinhenses. A aproximá-los encontram-se a fé inquebrantável num bom resultado nas eleições do próximo dia 14, a mesma convicção de mudar o mundo através da sua acção, quiçá as mesmas ambições de vir a ser "alguém" no mundo da política. Mas, para já, os ideais parecem ser o "leitmotiv" da sua acção, que os leva a sacrificar as horas ditas livres em prol de uma actividade que nem todos conseguem compreender e cuja simples referência parece remeter-nos para os jogos de poder e lutas de bastidores.

Quais políticos profissionais, trocam acusações diferenciadas entre si. Isto apesar de jurarem a "pés juntos" que são paladinos da tolerância, com amizades seladas em todas as juventudes partidárias.

À fama de "betinhos" e "meninos bem", respondem os jovens populares com desassombro: «Foi uma ideia criada pelos comunistas depois do 25 de Abril, mas sem qualquer fundamento. Somos um partido que reúne pessoas de todos os estratos sociais. O que incomoda os outros partidos é o facto de sermos, sem sombra de dúvida, a juventude partidária mais activa».

E os jovens comunistas: como vêem os populares? «Desde que me lembro, a JC só tem uma ideia em mente: alterar os estatutos. Discutem, discutem, e não chegam a nenhuma conclusão». Mordazes, o Beto e o César "disparam" também nas restantes direcções: «É certo e sabido que a JS, à imagem do seu partido, meteu o socialismo "na gaveta". Quanto à JSD, é de uma nulidade total. Só está interessada em promover o Luís Montenegro».

"Listas feitas, ilusões desfeitas". O esquecimento a que eram votados os jovens militantes na altura da elaboração das listas sempre foi um problema inerente a qualquer partido. Só

que, desta vez, pelo menos a fazer fé nos comentários entusiásticos dos jovens, a tradição foi quebrada. As hipóteses de eleição são pouco mais do que remotas, mas o protagonismo nas listas começa a ser evidente. Por mérito inegável dos ainda imberbes candidatos ou por falta de alternativas?

Alexandre, o líder provisório da JC espinhense, indigitado pela Distrital devido a suspeitas de irregularidades nas recentes eleições, não tem dúvidas: «A inclusão de jovens em lugares de destaque nas listas acaba por ser quase natural, dadas as provas de valia que eles demonstram».

### Cartazes por colar...

A campanha eleitoral aí está! Os inestimáveis préstimos das "jotas" voltam a ser requisitados, após uma letargia que, coincidência das coincidências, teve origem no fim da derradeiras eleições... Oportunismo? Partidarite aguda? Nada disso!

A palavra ao líder dos populares: «Os tempos em que as "jotas" só serviam para colar cartazes estão ultrapassados. As juventudes partidárias tornaram-se mais responsáveis e o protagonismo que conseguiram é a prova disso mesmo».

Mais uma vez, "direita" e "esquerda" a uma só voz. «Há uma relação de amizade muito forte entre nós e os camaradas mais velhos. Eles sentem que o nosso papel é importante e não se pode restringir à colagem de cartazes ou ao apoio nos comícios», afirma o Beto, de 21 anos, um estudante de Direito que garante não ser necessário ter "bola de cristal" para saber que irá permanecer durante muitos anos no partido que lhe fez "abrir os olhos" para a política.

E os membros da JC e Juventude CDU? Revêem-se nos candidatos ao "cadeirão"? A resposta não poderia ser mais clara. Não só os "jotas" sentem que as suas sugestões são atentamente escutadas, como também têm a certeza que a abertura irá estender-se muito para lá do dia 14.

César, recém-entrado na Universidade e guevarista convicto, adianta mesmo «que o

camarada Teixeira Lopes só aceitou o convite que lhe foi feito para se candidatar à Câmara depois de ouvir a opinião dos jovens sobre o assunto. Essa atitude diz tudo».

Os jovens populares, esses, juram que não se sentiram defraudados pela candidatura de Joaquim Ribeiro, mesmo depois de José Vieira, o presidente da Comissão Política Concelhia, ter dito "a todo o mundo" que a aposta iria recair num jovem, militante ou independente... Afinal, tudo parece resumir-se, na óptica de Alexandre Matos, a uma questão de capacidade: «Joaquim Ribeiro é experiente, conhecedor dos problemas locais e ama a sua terra como poucos. É um excelente candidato, que poderá contar, como tem contado até à data, com todo o apoio da JC».

Propinas, despenalização do consumo das drogas, liberalização do aborto... Os grandes temas da sociedade não passam ao lado e merecem uma opinião sustentada daqueles que, de boa vontade, trocam o epíteto de "geração rasca" pelo de "geração à rasca".

Fiéis às directrizes e emanações superiores do partido, os jovens militantes comunistas e populares colocam um ponto final na harmonia e no consenso. Eis, pois, chegada a hora de degladiar argumentos. Tomemos como exemplo a questão do aborto. Alexandre, licenciado em História e um conservador confesso («no bom sentido», faz questão de explicar), entende que a "luz verde" para a prática livre do aborto mais não é do que «o ponto de partida para uma sociedade hitleriana, na qual só se admitem seres perfeitos». Agora, o ponto de vista de Beto: «Há que partir do princípio que, aqueles que abortam, não têm condições para criar um filho. Trata-se de impedir que alguém sofra o resto da vida».

### Objectivo... é ganhar

Também no que diz respeito às drogas, as posições dos jovens populares e comunistas são quase opostas. Os primeiros não têm dúvidas que «a despenalização conduziria ao caos» e, além do mais, torna-se necessário «olhar para os bons exemplos e não para os maus». Já o Beto e o César consideram que a legislação portuguesa - que passa pelo tratamento, recuperação e inserção na sociedade - «é adequada». Tem apenas um "inconveniente": não é aplicada, «o que conduz à actual



política de desnorre para o sector».

A terminar, a questão sacramental: o que as juventudes partidárias consideram que seria um bom resultado nas eleições que se avizinham? Sem rodeios - afinal, (ainda) não são profissionais da política -, respondem de forma convicta. Alexandre "dixit": «O objectivo do PP é ganhar a Câmara!». Mas, de volta à terra, remata: «A eleição de um vereador agradar-nos-ia bastante».

Ambição é algo que não falta nas hostes comunistas, pelo menos a avaliar nas pala-

bras do Beto, que, instado a responder sobre as suas funções no seio do partido, desmente ser presidente, até porque «aqui somos todos militantes. A presidência implica uma chefia e nós não queremos isso». A eleição de um

vereador e a conquista das Juntas de Freguesia de Guetim e Silvalde são os requisitos necessários para que o resultado da CDU no concelho de Espinho seja considerado positivo.

As juventudes partidárias na primeira pessoa.

### CLÍNICA DE MEDICINA DENTÁRIA

Acordos com : PSP, ACASA, CGD, EDP, SAMS, PHILIPS

**Dr. Jorge Pacheco**

ORTOPANTOMOGRAFIA, TELERRADIOGRAFIA, IMPLANTOLOGIA, ORTODONTIA (fixa e removível), PRÓTESE (fixa e removível)

Rua 8 n.º 381-1.º • 4500 ESPINHO • Telef. 722718



*Junta de Freguesia de Espinho*

## CENTRO DE CONVÍVIO DA JUNTA DE FREGUESIA DE ESPINHO

A Junta de Freguesia de Espinho está prestes a concretizar o último ponto do seu programa eleitoral, apresentado em 1993, e que é a criação de um Centro de Convívio para a 3.ª Idade.

Como as obras se encontram em fase adiantada de execução, parece-nos ser a altura de anunciar aos Espinhenses, principalmente aos maiores de 60 anos, que estão abertas as inscrições, na sede da Junta de Freguesia a partir do próximo dia 24 do corrente mês de Novembro e até ao fim da 1.ª semana de Dezembro, para a frequência do citado Centro de Convívio.

A inscrição e frequência serão gratuitas, sendo necessário apresentar o bilhete de identidade, cartão de eleitor, duas fotografias tipo passe, cartão de beneficiário e fotocópia da declaração da pensão.

Centro de Convívio ficará situado na Rua 16 n.º 302 (junto ao cruzamento com a Rua 62).

A sede da Junta de Freguesia é na Rua 25 n.º 883 (cruzamento com a Rua 30) e para qualquer informação o n.º de telefone é o 72 44 18.

A Junta de Freguesia,  
a) Assinatura ilegível

CINANIMA 97

CINANIMA 97

CINANIMA 97

CINANIMA 97

CINANIMA 97

# "Grande Prémio" para um russo no m

Reportagem de  
José Sampaio

Com o anúncio dos vencedores e a entrega dos prémios respectivos, estando presentes no auditório do Teatro S. Pedro, muitos daqueles que seguiram, com interesse o certame, muitos realizadores, convidados, muito público e entidades oficiais - o secretário de Estado da Juventude, António José Seguro, o vice-presidente do Instituto Português de Artes Cinematográficas e Audiovisuais (IPACA), Pedro Varanda Costa, o delegado regional de Aveiro do Instituto da Juventude, Manuel Malícia, o governador civil de Aveiro, Antero Gaspar, o presidente da Câmara Municipal de Espinho, José Mota e o presidente da Assembleia Municipal, José Azevedo - praticamente, o Cinanima chegou ao fim no sábado passado, à noite, embora, ainda no domingo se tivessem realizado

curiosamente não mandaram nos seus 13 filmes seleccionados, "coisa" notável o que só se compreende pela origem: produtores independentes.

O Canadá mandou 21 obras das quais passaram 14 para competição. O seu filme didáctico, uma brincadeira - "Palavras" - com palavras, um incentivo à aprendizagem da leitura, vem na linha tradicional do National Film Board of Canada, de que o "Cadeado", também presente no Cinanima97, que não mereceu atenção especial do júri, era um "grito" de alerta, não só contra o trabalho infantil como à forma de exploração praticada em certos países.

Outro grande "fornecedor" de filmes foi a Bélgica: 32 dos quais 14 passaram em competição; não foi feliz.

Notável foi a pouca numerosa contribuição da Itália, mas donde saiu a maravilhosa longa metragem da "Fle-

cha Azul", a história de um menino pobre, que, nas proximidades do Natal, vê na montra de uma loja, um comboio de brincar, que o encanta porque era assim o comboio que o falecido pai conduzia enquanto maquinista. O menino tentou comprá-lo ao lojista, uma figura de "unhas de fome", que, insensível aos sentimentos de uma criança, se lhe ri

na cara; que fosse arranjar dinheiro, que aquilo era só para os ricos.

A cena move, até os próprios brinquedos, figuras inertes, que de uma forma mágica, logo se animam, abandonam a loja - Flecha Azul, incluído - e se aventuram ruas fora, à procura da criança. A história é longa e ao contá-la toda, coríamos o risco de não o resumir no essencial.

Portugal, de ano para ano vai-se firmando na animação. Apresentou 36 filmes, dos quais passaram 32 em competição, incluindo os concorrentes ao "Jovem Cineasta Português"; Cinanima tem contribuído para o aparecimento de novos e bons valores - Abi Feijó é um dos exemplos, André Mar-

ques poderá ser outro.

Esta edição, a 21ª, do Cinanima, também em termos organizativos foi muito boa, tem merecido os maiores aplausos dos estrangeiros, que talvez não esperassem que em Espinho, um grupo numeroso de "doentes", sob a "batuta" de António Gaio, fosse capaz de pôr de pé, todos os anos, uma "máquina complicada mas tão bem oleada".

Está, portanto de parabéns a Orga-

ganham novas amizades.

Sobre a edição deste ano disse-nos que gostou muito: - Boa qualidade,

- 400 filmes na pré-selecção
- 156 a concurso
- Maior afluência de estrangeiros
- Produtores/realizadores apareceram em muito maior número
- Do Reino Unido o melhor conjunto de produções
- Categoria dos filmes: média-alta

nização, que já ganhou credibilidade bastante para concitar apoios das mais diversas proveniências.

Não nos alongamos mais. Não somos, propriamente, especialistas na matéria; daí que tenhamos dado a palavra a pessoas que sabem do ofício: Cília Van Dijk, Yves Rifaux, Lauro António e António Gaio.

**Cília Van Dijk**  
- "Gosto de filmes mais curtos e sem palavras"

Há uns seis anos que esta senhora holandesa vem ao Cinanima. Gosta muito de Espinho e do festival; mas também gosta do Porto que a encantou.

Para ela o Cinanima é um pequeno festival mas apetecível, um festival amigável, onde as pessoas se conhecem, se revêem, onde podem trocar impressões e onde, de ano para ano se

mas filmes demasiado longos.

Gosto de filmes curtos e sem palavras, onde a mensagem, a história, nos é transmitida em linguagem gestual e simbólica.

Quanto às produções de jovens realizadores portugueses considerou-as boas - uma ou outra menos boa - e muito úteis as *Workshop para as crianças começarem cedo a ganhar o bichinho. Os futuros bons realizadores pode nascer assim* - concluiu.

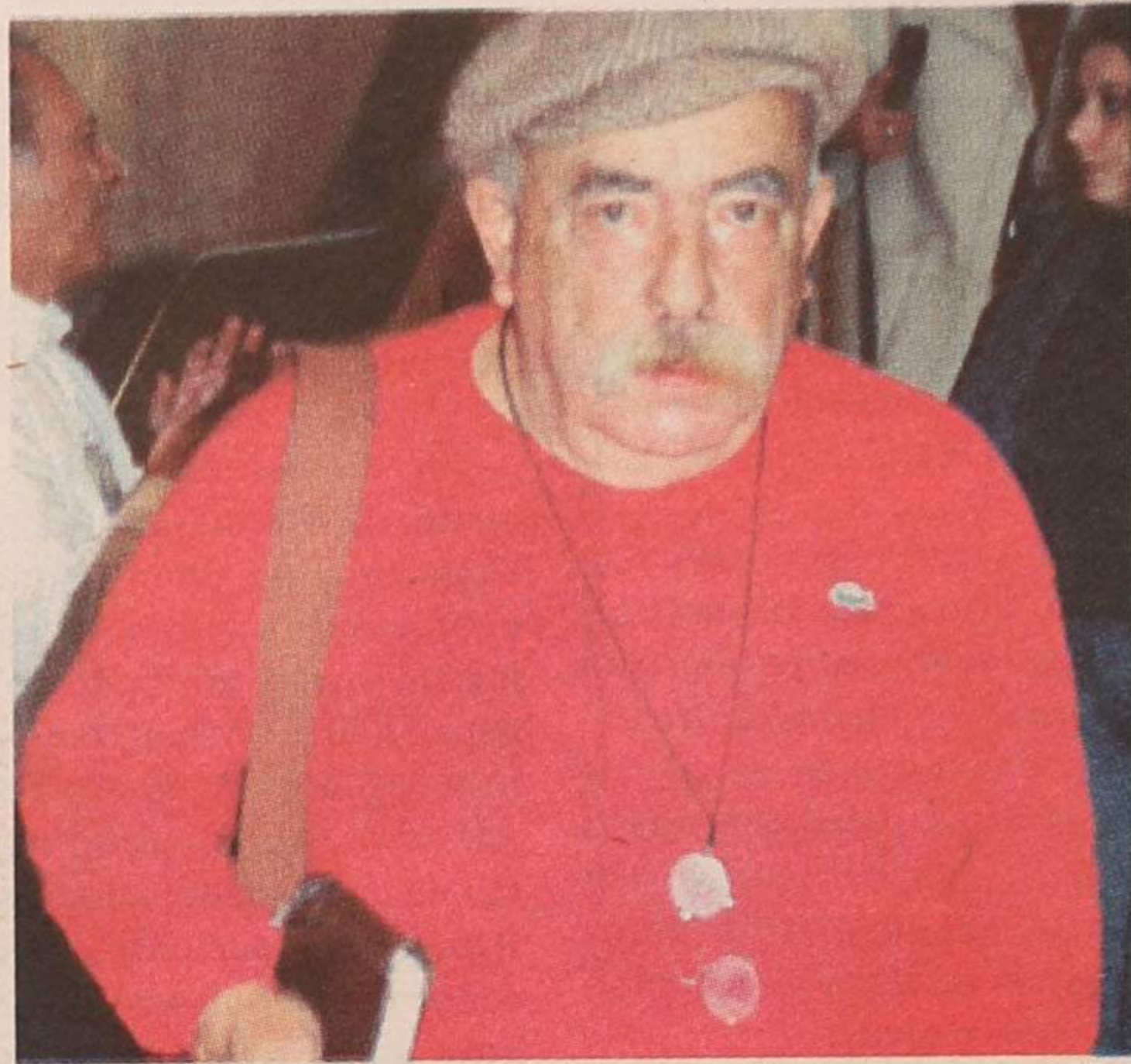

Yves Rifaux: "Verifico uma estagnação na imaginação"

**Yves Rifaux**  
- "Sou um filósofo"

Quando perguntámos a este francês castiço, de longos bigodes, que era, realmente Yves Rifaux começou por nos mostrar a carteira profissional de jornalista e queria continuar desbobinar todo o seu currículo e acabou por confessar que era um filósofo

- Je suis un philosophe!

- Que filósofo?

- Ter confiança no Homem, que só ele detém os recursos para fazer as coisas boas, não tanto

no homem adulto mas na criança de hoje e sobretudo nas que vão nascer, porque ainda inocentes e plenas de bondade. As crianças do futuro de ser habituadas a respeitar a família, os mais velhos, o mundo em que vivem e pouco me importa que respitem ou não o Estado, mas sim as forças morais.

- E qual o lugar da Animação neste processo?

- Um papel muito importante: televisão, onde devem passar os filmes apropriados a esse fim.

Perguntado se gosta de vir a Espinho e ao Cinanima, abriu muitos olhos e respondeu: - *Mais oui, sou amante desta cidade e do Cinanima ao contrário dos grandes festivais que se foi perdendo o calor humano porque aqui encontra-se e vive-se amizade, a fraternidade e é esse grande trunfo deste Festival.*

Perguntámos da qualidade deste ano e ele respondeu-nos: - *A qualidade... a qualidade... houve muitos filmes, bons filmes, mas verifico uma estagnação na imaginação; falta*



Cília van Dijk: "Filmes muito longos"

quatro exibições, uma às 10h30, outra às 15h30, outra às 18h30 e, finalmente, a "exibição das exibições", do filme "James and the Giant Peach".

Durante cinco dias passaram, em 12 sessões competitivas, 156 filmes provenientes de países tão próximos, como a Espanha e a França - e Portugal, naturalmente - e de outros tão distantes como, por exemplo, o Japão.

Do Reino Unido veio o maior e o melhor conjunto de filmes, conforme a opinião formal do júri - aliás expressa num prémio - e outras de simples assistentes, classificados ou não.

Os Estados Unidos, vulgarmente conhecidos pelos "reis da animação" - e são-no em quantidade e qualidade -

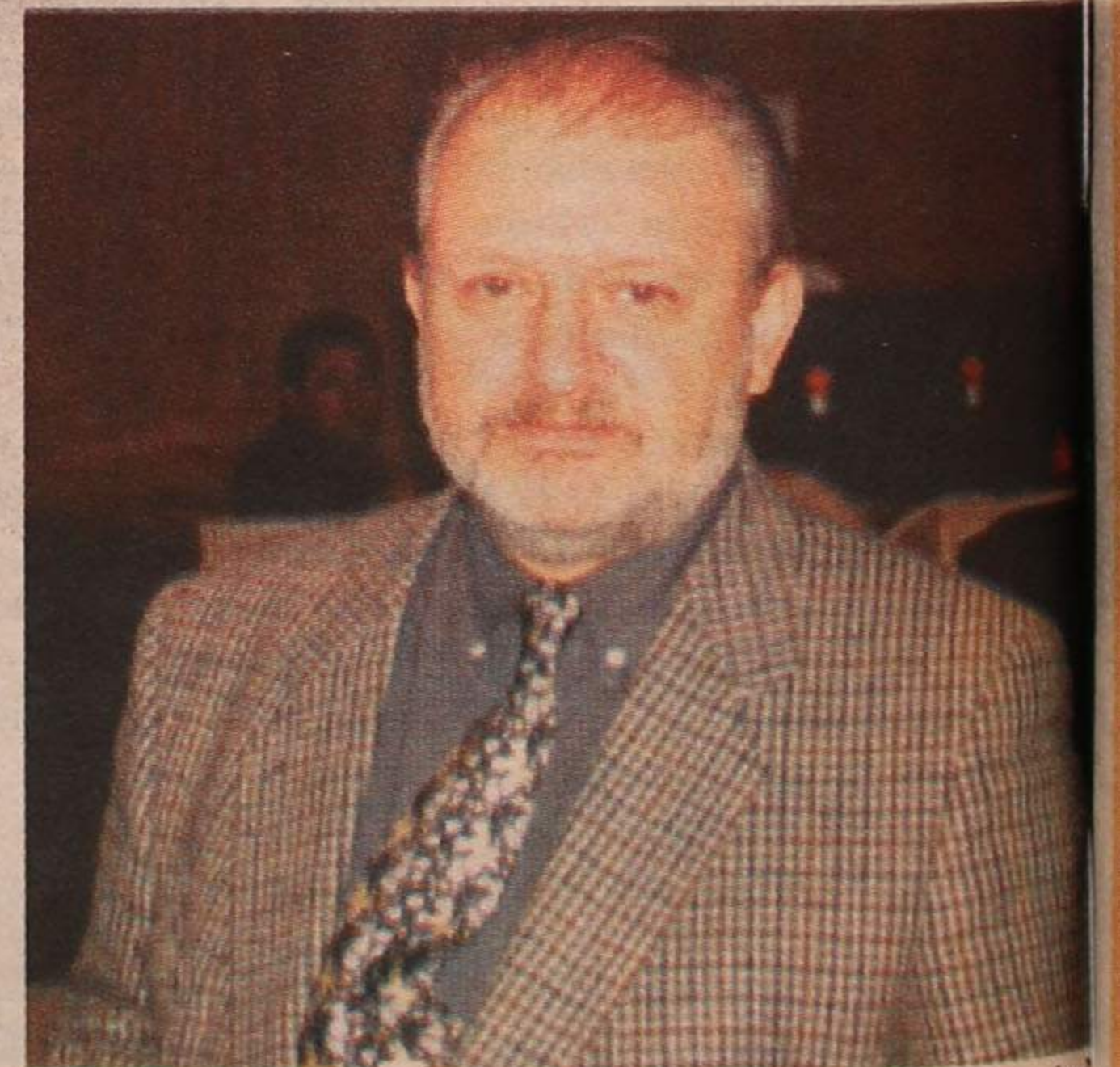

Lauro António: "A criatividade parece estar em crise"

**ALUGA-SE ou VENDE-SE ESTABELECIMENTO**

C/ 100m2 de área + 50 de cave e 60 de logradouro  
Rua 30 N° 600

**2 ARMAZÉNS - c/ 270 m2 cada**

Telef. 72 03 25/977 - Fax 731 04 36

**Dr. Vitor Hugo**

MÉDICO DENTISTA

SAMS - S. QUADROS - C.G.D. - ACASA - P.S.P.

Rua 19 n° 342 - 1ª Sala 4 - Telef. 731 27 70  
ESPINHO

**AUTO:**

ALARMES - SOM - ILUMINAÇÃO

**Vitor Manuel A. M. da Silva**

Rua da Igreja, 442 - GUETIM - 4500 ESPINHO  
Telefone, 72 46 45 • Telemóvel 0931-297 320

CINANIMA 97

CINANIMA 97

CINANIMA 97

# o melhor festival de sempre

novidades tanto ao nível técnico como ao nível dos assuntos.

**Lauro António**  
- "Um Festival muito bem organizado"

Não conhecíamos Lauro António particularmente ligado ao cinema de "Animação", daí a nossa surpresa em vê-lo presidente do júri internacional.

- Não sou - respondeu-nos - realmente, um grande especialista nesse género, ainda que a animação seja uma área que me interessa. Interessame todo o tipo de cinema de animação ou o Cinema não tenha nascido, também da "animação".

Já tem uma opinião formado sobre o que viu este ano em Espinho?

- Sim; e não me parece que estejamos numa época muito criativa. Não há dúvida que no Festival apareceram muito bons filmes mas a criatividade parece-me passar por uma crise. Além disso, mesmo em termos de técnicas, está-se a utilizar muito o computador e alguns filmes que utilizaram algu-

mas dessas técnicas não eram particularmente brilhantes. Não quer dizer que não se "metam" os computadores na animação mas as experiências que se fazem nesse domínio abafam um bocado o filme.

- Esta edição do Cinanima pareceu-nos um tanto extensa. Concorda?

- Foi, efectivamente e, daí, cansativa, sobretudo, para o júri. Se bem que não tenhamos encontrado muitos maus filmes - desinteressantes, muito iguais, sim. Eu talvez fosse um pouco mais rigoroso na selecção. No entanto a qualidade média foi boa, mas as produções não eram, particularmente excitantes sob o ponto de

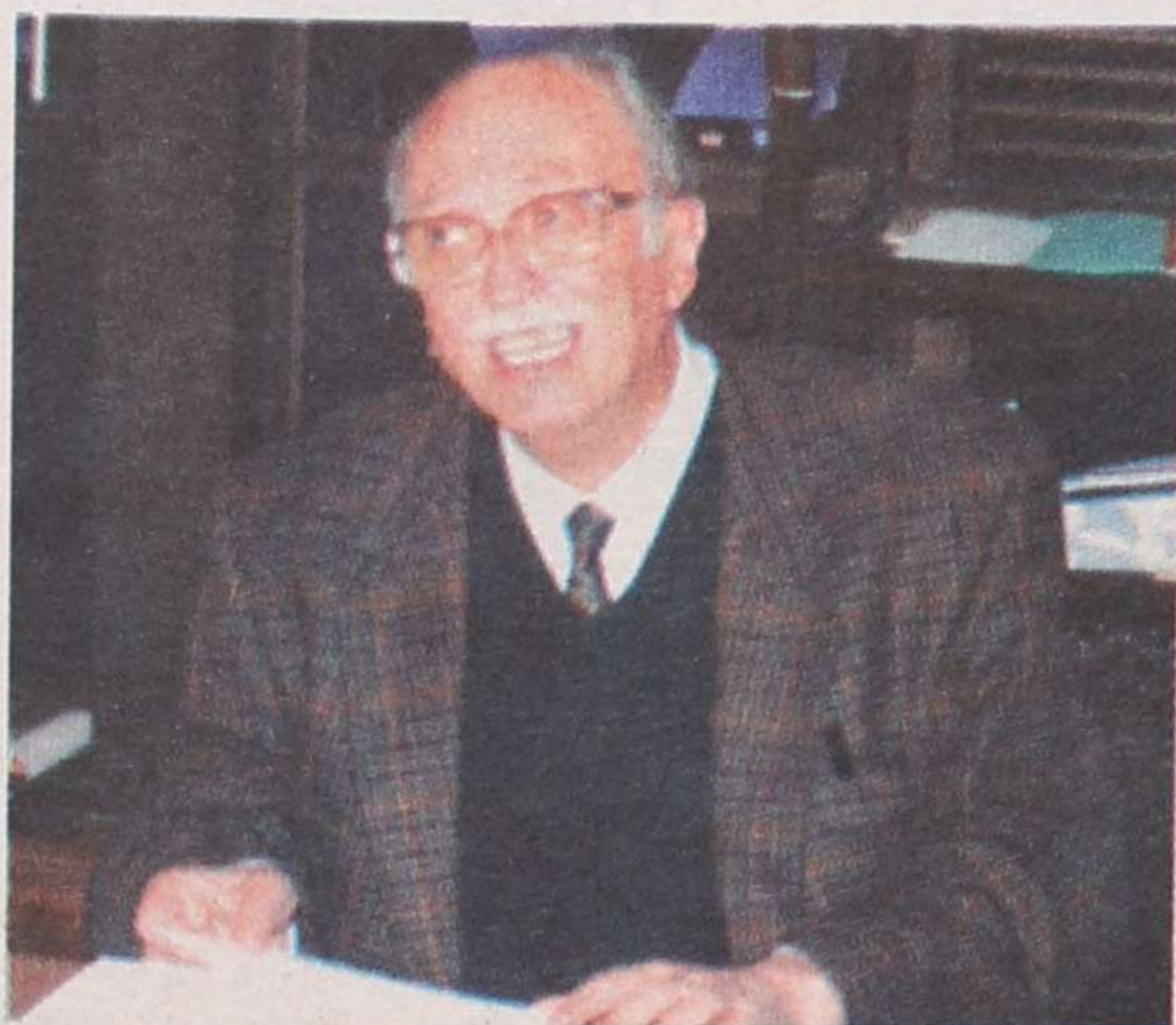

António Gaio: "Os jovens estão com o Cinanima"

vista artístico e aí é que o Festival talvez tenha sido um pouco cansativo mas, no seu conjunto, pareceu-me muito bem organizado.

**António Gaio**  
- "Para o ano vamos ser mais rigorosos na selecção"

- Pronto para outra? - perguntámos a António Gaio no último dia competitivo.

- Espero que sim! Até porque eu estou bastante satisfeito: a organização cumpriu, o Festival correu bem, registo o crescente interesse, sobretudo ao nível de realizadores presentes o que é um bom sinal, sinal de apreço.

- Apesar de tudo ter corrido bem, haverá, ainda alguma "lição" a tirar?

- Sim, sim. Por força do elevado número de filmes em competição tivemos de fazer um maior número de sessões o que se torna cansativo, para o público e para o júri. Tivemos conhecimento que, por exemplo no Japão, impõem o número máximo de 90 filmes seleccionados e nós teremos que seguir por esse caminho. No próximo ano teremos que apertar a malha para um máximo de 90 ou 100 filmes.

- Como tem reagido a população de Espinho?

- Bem, sobretudo a gente jovem. Os jovens estão com o Cinanima.

- O dinheiro chegou?

- São bastantes os apoios recebidos mas se viesse um pouco mais...

- E o 22º vai já começar?

- Já, já não, que temos primeiro de "arrumar a casa". Mas lá para fins de Fevereiro já estamos nele.

Tem de ser!

## André Marques - Prémio "Jovem Cineasta Português"

O júri do prémio "Jovem Cineasta Português, constituído pela holandesa, Cília van Dijck, pela inglesa, Pat Raine Webb e pelos portugueses Nuno Lacerda Lopes, Joana Imaginário e João Católico, decidiu e por unanimidade atribuir o referido prémio ao filme de André Marques, "Transformações" pela sua boa animação, porque os movimentos são inovadores e facilmente se destacam e por se revelar promissor em relação a uma carreira futura de realizador.

André Marques é um jovem estudante nortenho, de Arquitectura na Universidade do Porto, que pegou o bichinho da animação no Cinanima. Ao ter conhecimento da sua nomeação não escondia a sua alegria e confidenciou-nos que pensa seguir a carreira da "Animação" a par, naturalmente, de outra carreira profissional.

Para o ano - prometeu - estará no Cinanima, outra vez.

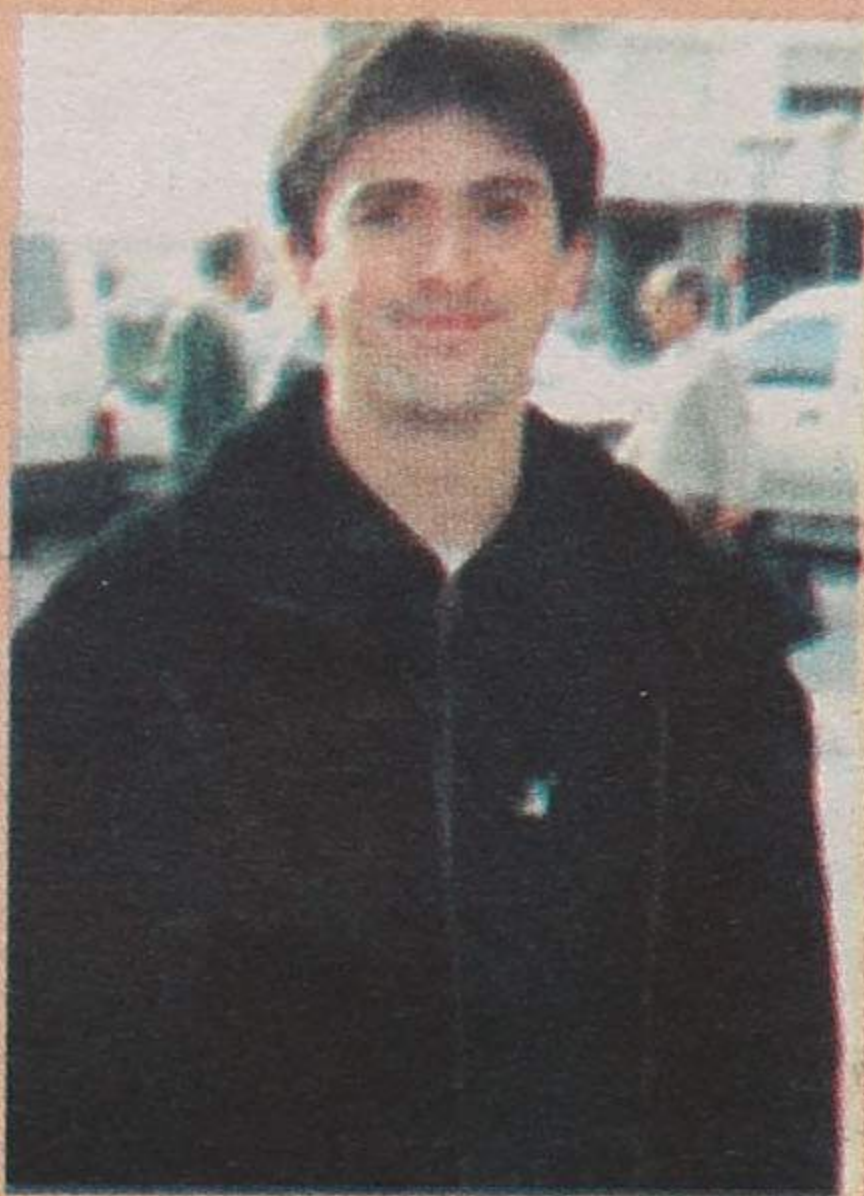

O filme premiado, "Transformações", é um 35 mm, desenho sobre papel, a cor, que leva 1,35 minutos a passar. É um filme didáctico para crianças em idade pré-escolar cujo objectivo é mostrar as semelhanças entre o ambiente humano e o ambiente natural.

### Gabinete de Radiologia de Espinho

**DR. JORGE NUNES DE MATOS**  
**DR.ª MARIA DO CARMO VASCONCELOS**

Médicos especialistas — Raios X — Ecografia - Mamografia

Acordos com: ADSE, SAMS, PORTUGAL TELECOM, PSP, GNR, CGD, ACASA, MINIST. JUSTIÇA, CTT e SNS

Consultório: Rua 20 n.º 1436 r/c Dt.º • Telef. e Fax 721975 - 7314650  
Horário: das 09h00 às 12h00 e das 14h00 às 19h00

SALÃO CABELEIREIRO

**TERESA PIRES**

Manicure - Pedicure

Teresa Maria Dias Pires

Rua 14 n.º 1017 - Telef. 02 - 731 39 35 - 4500 ESPINHO

**EM ESPINHO**

ESTABELECIMENTO COM 540M<sup>2</sup>

Bem Localizado

Telefone, (02) 72 85 73



Foto VÍTOR LANCHIA

## Agente da PSP/Espinho em missão da ONU

O agente espinhense da Polícia de Segurança Pública, José Fernando Pinto da Silva Lopes, parte hoje, quinta feira, para o Sahara Ocidental.

José Lopes, que já há alguns anos faz parte do efectivo da esquadra da PSP de Espinho, irá integrar um contingente das Nações Unidas (MINURSO) com mais alguns agentes da Polícia que fazem parte de diversas esquadras do país.

José Lopes é natural de Espinho, tem 33 anos e ofereceu-se como voluntário para esta missão tendo, para isso, de ficar aprovado em provas que todos os restantes candidatos tiveram de executar. A sua tarefa deverá ter a duração de aproximadamente um ano.

O agente espinhense viajou na passada segunda feira para Lisboa para se juntar aos restantes elementos do contingente, receber todas as instruções para a missão bem como para frequentar um estágio de preparação.

# S. Martinho de Anta cativou milhares

As gentes da freguesia "em peso" e uma grande legião de "forasteiros" acorreram no passado fim-de-semana a Anta, a fim de assistirem ao tradicional São Martinho, festividade com vetustos pergaminhos naquela terra.

E o mínimo que se pode dizer é que as expectativas da imensa mole humana não foram defraudadas, tal a beleza e simplicidade da festa, a qual incluiu a incontornável procissão e o sempre majestoso desfile etnográfico.

**LUSOTUFO** TAPETES  
CARPETES  
ALCATIFAS

Telefones Geral: 751760  
Contabil.: 751894 • Exportação: 751860 • Encomendas: 751911  
Telex: 22243 ROLAS P • Fax: 751164 CORTEGAÇA



**ESPINHOMAR**  
CONDOMINIO

**Uma onda de paixão**

**Condomínio fechado**

- Garagem individual fechada com arrumos
- Pavimentos em madeira
- Fogão de sala

**T1·T2·T3·T4**

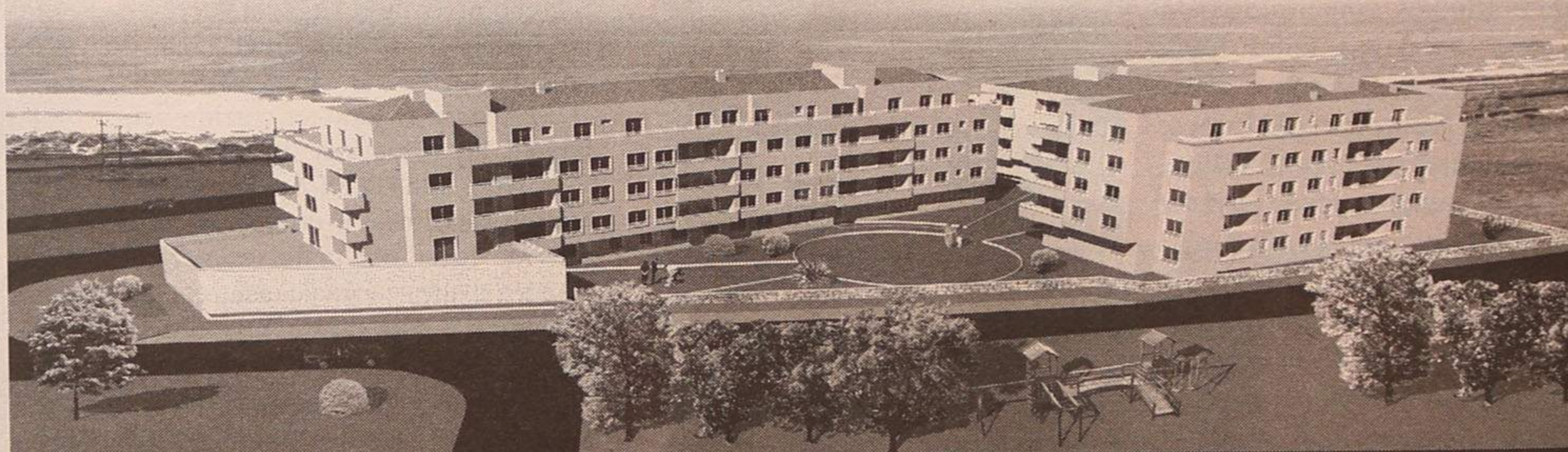

# JÁ ESTAMOS A CONSTRUIR



Promoção



SOCIEDADE DE INVESTIMENTOS IMOBILIÁRIOS, S.A.

Comercialização



**RÉPLICA**  
SOC. DE MEDIAÇÃO IMOBILIÁRIA, LDA.  
REAL ESTATE

Informações no local todos os dias 10 h às 20 h, inclusive Sábados e Domingos.  
Tel. 731 03 67 / 32 63

*Onde o calor da terra se confunde com a brisa do mar*

## Todo-o-Terreno

# Baja Galp 500 Portalegre

## - protege os «santos»

**Santos Godinho - vence**  
**Santinho Mendes - campeão nacional**  
**Vasco Pedro - desistiu**

A dupla Santos Godinho/Vitor Jesus, de Oliveira de Azeméis, aos comandos do SG Proto, foram os vencedores da 11.ª Baja Galp 500 Portalegre.

Para esta última prova do campeonato estava tudo ainda por decidir, só que, o mau tempo (como é do conhecimento geral) no Alentejo, resolver fazer das suas e obrigou a experiente Clube Aventura, liderado por José Megre, a alterações significativas do percurso encurtando-o e improvisando novas pistas.

Mesmo assim, depois da catástrofe natural, seguiu-se a das desistências, pois além do esforço suplementar a que as mecânicas foram sujeitas, os "atolanços" foram inúmeros. Daí que, das cerca de 100 equipas à partida, apenas 21 lograriam atingir Portalegre a bom porto. Com tudo isso as surpresas foram-se acumulando e dos 4 candidatos ao título absoluto, seria o pior posicionado a conquistá-lo. Santinho Mendes cedo concluiu que só chegando ao final teria hipóteses, e com um andamento bastante regular foi assistindo aos sucessivos abandonos dos seus adversários, pois Santos Godinho não "contava" para o campeonato.

José Rodrigues, apontado como principal candidato ao título absoluto, ficou pelo caminho, restando-lhe a alegria de pelo menos na categoria T2 sair vencedor já que também aqui os seus opositores não pontuaram. Na classe T1, numa situação idêntica, o campeonato caiu nas mãos de Francisco Esperto depois de logo no prólogo ter abandonado, mas os principais opositores caíram também por K.O. técnico. Com este 2.º lugar na geral, o veterano piloto de Abrantes, Santinho Mendes, arrecaudou ainda o

título na categoria T3, terminando assim em cheio uma época em que o Seat Maraven é já uma referência. Curioso também o facto de Maria Céu Pires de Lima ter alcançado a Taça das Senhoras, mesmo abandonando esta prova.

Quando ao Troféu Nissan Terrano/Telcel a vitória sorriu ao regular Nuno Rocha/Pedro Tavares, que uma vez mais se aliaram 'regularidade, terminando a prova no 3.º posto do troféu, controlando sempre os resistentes.

Quando ao piloto espinhense Vasco Pedro, após um excelente prólogo na 6.ª-feira, ao obter a 12.ª posição a escassos segundos do Santinho Mendes, abria excelentes perspectivas para a prova do dia seguinte, mas tal como muitos, os lamaçais eram tantos e tão extensos que se viu impotente de ultrapassar tal como a maior parte dos concorrentes, terminando assim de forma inglória uma época sem dúvida para esquecer, mas estamos convictos que para o ano vamos ter de novo o Vasco a lutar pelos lugares a que nos habituou.

*Beto Monteiro*



Vasco Pedro "atolado" com o Nissan Terrano 1 / T1

## Fórmula Um

# Jacques Villeneuve - CAMPEÃO

O piloto canadiano, filho de Gilles Villeneuve, mereceu por inteiro um título que lhe assenta perfeitamente depois de um campeonato emotivo até ao fim, situação que não se verificava, há longos anos.

Jacques Villeneuve foi arrojado e venceu, em todos os parâmetros. Com uma manobra algo precipitada e reveladora do seu carácter, intranquilidade e pressão que o piloto alemão carregava nos seus ombros, não lhe retira o mérito, e não belisca o seu valor, sómente confirma aquilo que eu penso de "SCHUMY". Ser o melhor

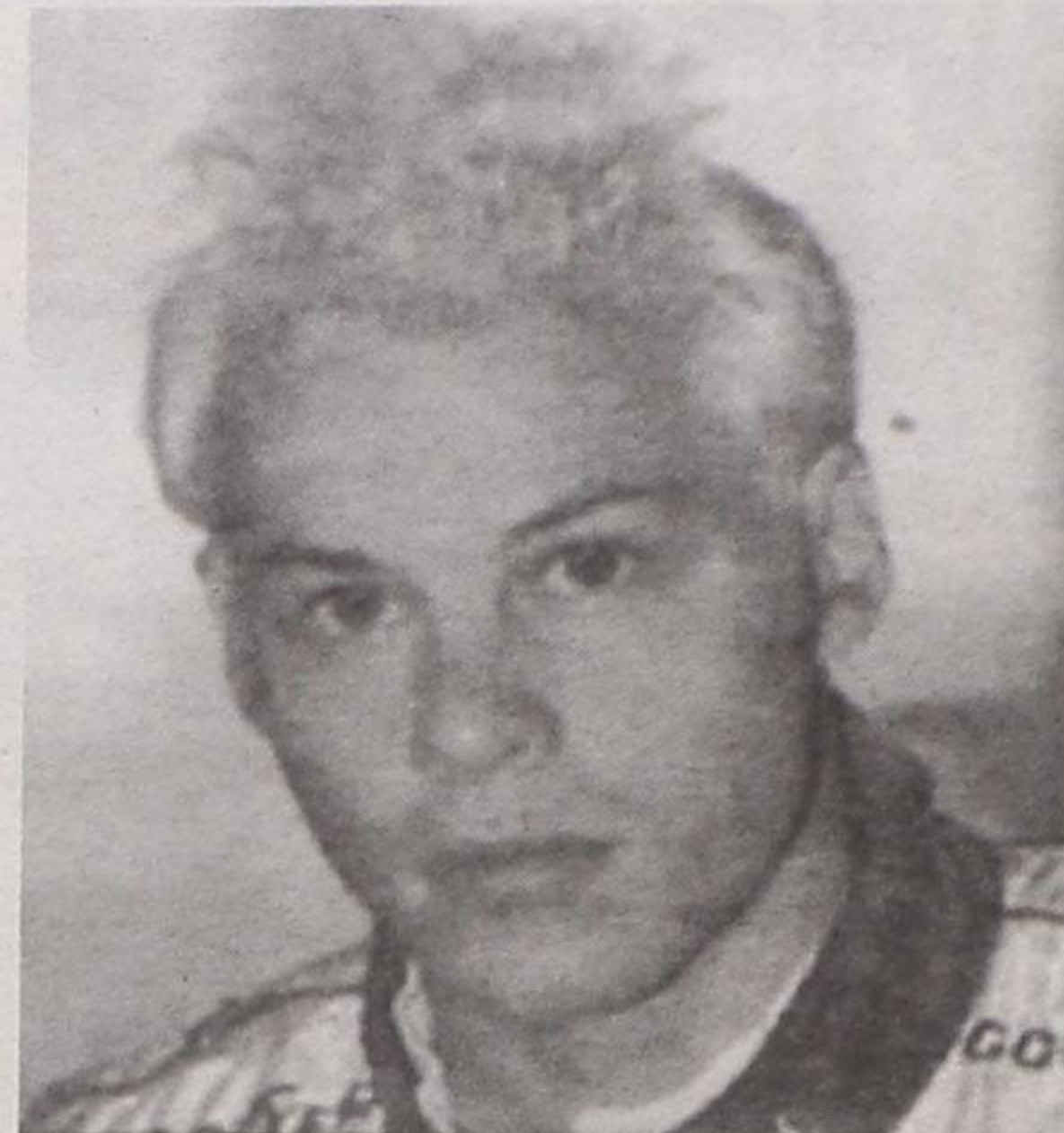

humildade, coisa que o alemão terá que ter umas lições.

O campeonato de 1997 terminou com justiça, foi encontrado um verdadeiro campeão e desejamos que o próximo seja tão emotivo quanto este, pois esperam-se grandes modificações técnicas nos monolugares e o trabalho a realizar pelas equipas no defeso serão fundamentais para um bom arranque dos principais candidatos na luta pela conquista do ceptro ao canadiano JACQUES VILLENEUVE.

*Paulo Resende*

piloto do Mundo, não lhe confere o direito de vencer sempre, nem de jogar menos limpo, para conseguir os seus objectivos e Schumacher provou ser diferente de todos os grandes campeões, que o foram sempre com correcção e

as equipas no defeso serão fundamentais para um bom arranque dos principais candidatos na luta pela conquista do ceptro ao canadiano JACQUES VILLENEUVE.

## Modelismo

# Taça Elitemodel / Rilisa

Vai ter lugar no próximo sábado, 22 de Novembro, na nave desportiva, um acontecimento inédito em Portugal.

O C.A.E. - Secção de Radiomodelismo, realiza uma prova indoor, na escala 1/8 TT, pelas 16h30, com entrada grátis.

NÃO FALTE A ESTA JORNADA DE RADIOMODELISMO SEMPRE ESPECTACULAR

# DE/AUTO CORREIO

COLOQUE-NOS A SUA QUESTÃO?

DÊ-NOS A SUA OPINIÃO?

QUE TEMAS GOSTARIA DE VER TRATADOS?

Escreva-nos para:

DEFESA DE ESPINHO / DE AUTO

Apartado 39

4501 ESPINHO Codex



**Vasco & Valdez**

Sport

Reparações e Comércio de Automóveis, Lda.

Especializado em preparação de automóveis de competição

R. da Guimbra, 131 - Anta  
4500 ESPINHO - Telefone, 7312869

**RIBESCAPE**

Abertos também aos sábados de manhã

RUA DO LOUREIRO  
Tel. 7310312 - ESPINHO  
(Zona Industrial)

- GARANTIA
- PREÇO
- QUALIDADE
- RAPIDEZ
- ESTACIONAMENTO
- PESSOAL
- ESPECIALIZADO
- TÉCNICA



ESTAÇÃO DE SERVIÇO

Lavagem Manual **1.000\$**  
Lubrificação e mudanças de óleo, Serviço de Pneus,  
Você merece o nosso melhor - Nós merecemos o seu automóvel  
Ele vai agradecer-nos

R. Industriais, 217  
S. Félix da Marinha  
(Ao Monte Lírio)

☎: (02) 731 10 95  
FAX: (02) 731 10 96

## KARTING - Livre 125

# Irmãos Pires (J. Carlos e Nuno)

Os irmãos PIRES, o José Carlos e o Nuno, tiveram neste seu 1º ano de participação no Campeonato Nacional de KL 125 e na Taça de Portugal, brilhantes desempenhos.

Ao fim de 8 provas, os manos Pires conseguiram um 4º lugar (NUNO) e 6º lugar (JOSÉ CARLOS), na classificação final de um campeonato ganho pelo experiente jovem piloto Jaime Correia, e contou ainda com a participação em algumas provas com outro piloto Espinhense, Paulino Ribeiro, que mesmo assim ficou num brilhante 7º lugar final no campeonato.

Nuno Pires teve inclusive um momento de gló-

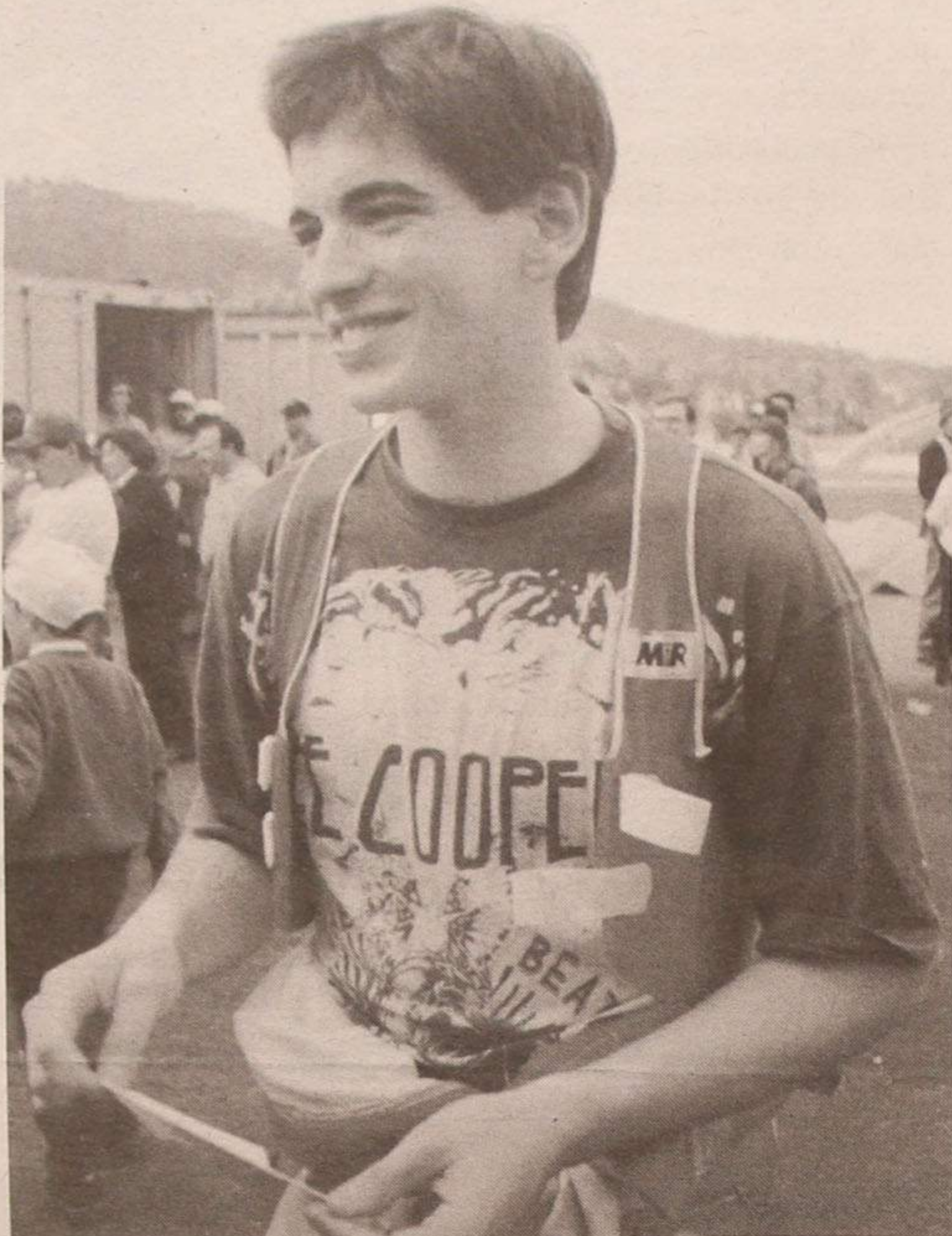

José Carlos Pires



Nuno Pires e a sua "máquina"

ria, na 4.ª prova realizada, no circuito de Matosinhos, realizada no kartódromo do Cabo do Mundo, onde venceu as 2 jornadas aí realizadas.

Na Taça de Portugal o José Carlos foi mais feliz, ficando num excelente 2º lugar final,

enquanto o Nuno teve uma menos feliz participação, obtendo um 9.º lugar. O próximo ano, deverá ser mais promissor com a experiência adquirida nesta época, os resultados serão concerteza ainda mais animadores, e esperamos que os potenciais patrocinios possam mais facilmente aparecer, conforme o desejo destas jovens promessas que despertam nesta modalidade.

Beto Monteiro

## ALFA-ROMEO 156 - *Belissimo*

Foi com alguma surpresa que tivemos o prazer de ter um primeiro contacto com o novíssimo ALFA-ROMEO 156, a convite da G.T.A. - e do seu proprietário, o bem conhecido piloto de Automobilismo José Pedro Fon-

tes, Campeão Nacional de Formula FORD - 1997, por altura do lançamento a nível Nacional.

Este modelo, totalmente novo e inovador, vem revolucionar por completo a imagem da ALFA-ROMEO, marca Italiana

com grandes tradições e paixões, mantendo a personalidade ALFA, melhorou significativamente em vários aspectos, sendo de uma elegância e beleza incontestada, oferecendo altos padrões de qualidade que concerteza ninguém ficará indiferente.

Aguardamos a possibilidade de podermos ter um contacto mais profundo com este novo ALFA-ROMEO 156, que concerteza vai fazer "miséria" no seu segmento, recuperando uma imagem com grandes pergaminhos.

Paulo Resende



Ao volante - contacto

## ROVER 214 Si - 5p

A Rover, conseguiu com este produto, fazer esquecer por completo o seu antecessor (Metro), situado num segmento que em Portugal continua a representar mais de 50% do Mercado.

Sentimos alguma dificuldade em começar a falar desta viatura, pois ficamos completamente surpreendidos pela positiva, com todas as inovações introduzidas neste pequeno Grande ROVER. O motor com 1.4 litro 16 válvulas e 103 cv de potência, encaixa na perfeição, que se pretende num carro com estas características.

Potente quante baste, dócil na utilização, não muito guloso, respondendo sempre que solicitada, sem hesitações, uma caixa de velocidades de nosso agrado, bem escalonada sendo tão interessante no circuito citadino como em utilização de estrada, o Rover seduziu-nos por completo. Um reparo para a disposição dos pedais e a sua altura exagerada, incómoda principalmente para as senhoras.

O volante bem ao nosso gosto, com air-bag de série, uma direcção muito agradável e assistida, um tablier discreto com todos os indicadores indispensáveis, consegue-se uma boa posição de condução com boa visibilidade em todas as direcções, uns bancos envolventes com tecido kashmir e todos os materiais envolventes são de alta qualidade, fazendo-nos esquecer quasi por completo que estamos numa viatura deste segmento.

O equipamento é abundante, o fecho centralizado das portas, espelhos retrovisores de portas com comando remoto, elevadores de vidros eléctricos, entre outros pormenores, tendo como opcional o tejadilho de abrir eléctrico e o ar condicionado por mais 290 contos, são tudo razões para que sintam vontade em experimentar este produto da Rover.

Deixamos para análise final o comportamento e a apreciação exterior deste ROVER 214. Gostamos do motor e suas performances, do sistema de travagem eficiente e neutro, uma suspensão que nos impressionou, sendo um dos pontos que mais evoluiu em relação ao antecessor, oferecendo um excepcional conforto mesmo em pisos mais degradados.

A estética é a nossa maior referência, sendo do nosso inteiro agrado, apesar de gostos não serem discutíveis, este ROVER é-nos particularmente bonito e atraente em todos os ângulos.

O preço da viatura é algo elevado em relação aos seus mais directos concorrentes, mas é facilmente ultrapassável quando sentir os atributos oferecidos e cair na tentação de ter o prazer de conduzir um ROVER.

Os nossos agradecimentos à ROVER Portugal pela disponibilidade deste seu excelente produto, aguardando com ansiedade em voltar ao vosso contacto para outras surpresas.

Paulo Resende

### ESPECIFICAÇÕES TÉCNICAS

**Modelo:** ROVER 214 Si - 5 portas

**Motor:** 1.4 16 v (103 cv) - 1.396 cc - 4 cilindros - 16 válvulas, transversal, DOHC com injeção multipontos electrónica, ignição programada e catalizador 3 vias.

**Velocidade máxima:** 185 km/h

**0-100 km/h:** 10,7 s

**Consumos:** 5,1 / 6,5 / 8,2 l/100 km

**Suspensão:** **Dianteira:** tipo Macpherson com molas helicoidais; amortecedores telescópicos e barra anti-rolamento

**Traseira:** estrutura em H com molas helicoidais e amortecedores telescópicos

**Direcção:** do tipo pinhão e cremalheira, assistida com sensibilidade ao cento

**Preço:** 3.247 contos



A morte no Porto aos 68 anos

# Padre Hermínio Soares "regressou" a Guetim

Padre Hermínio Soares "regressou" a Guetim. Para sempre. Juntou-se, assim, no cemitério local, aos seus antepassados, em especial ao pai e à mãe.

Durante mais de quarenta anos esteve ausente da terra que o viu nascer, para servir como sacerdote duas paróquias, primeiro a de Campanhã, no Porto, onde esteve durante cerca de três anos, entre 1949 e 1952 e, depois, a de Retorta, no concelho de Vila do Conde, onde se manteve durante mais de 38 anos!

Faleceu no Porto na manhã de terça-feira, e o seu funeral teve lugar ao princípio da tarde de quarta-feira para o cemitério de Santo Estêvão de Guetim, como ele gostava de chamar à sua terra natal.

Depois que, em 1990, por razões de saúde, teve de resignar ao seu lugar de pároco de Retorta, passou a viver no Lar da Irmãzinha dos Pobres, à Rua do Pinheiro Manso, na cidade invicta. Ali recebia numerosas visitas, dos concelhos de Vila do Conde e Espinho, assim como de ou-

tras terras. O presidente da Câmara da Maia, prof. Vieira de Carvalho, seu grande amigo, era por exemplo, uma das visitas mais frequentes.

Naquela freguesia vilandense, padre Hermínio era para a população um verdadeiro ídolo, pelo seu modo "sui generis" de privar com as pessoas e pelo seu espírito de solidariedade a favor dos mais necessitados.

No dia em que complerou 67 anos de idade, em 21 de Janeiro de 1996, os seus paroquianos de Retorta prestaram-lhe pública homenagem de reconhecimento com o descerramento de um busto em frente a uma igreja mandada construir pelo padre Hermínio, mas que devido à sua doença e consequente ausência da freguesia, não chegou a concluir.

Tanto na recepção aos convidados, nessa igreja, como na missa aí celebrada e, por fim, no almoço realizado em sua honra, o sacerdote não esteve presente, por razões de saúde. Sensível como era, por certo que o coração do padre Hermínio não suportaria tanto desgaste emotivo.

Desde a tarde desta quarta-feira, 19 do corrente, que

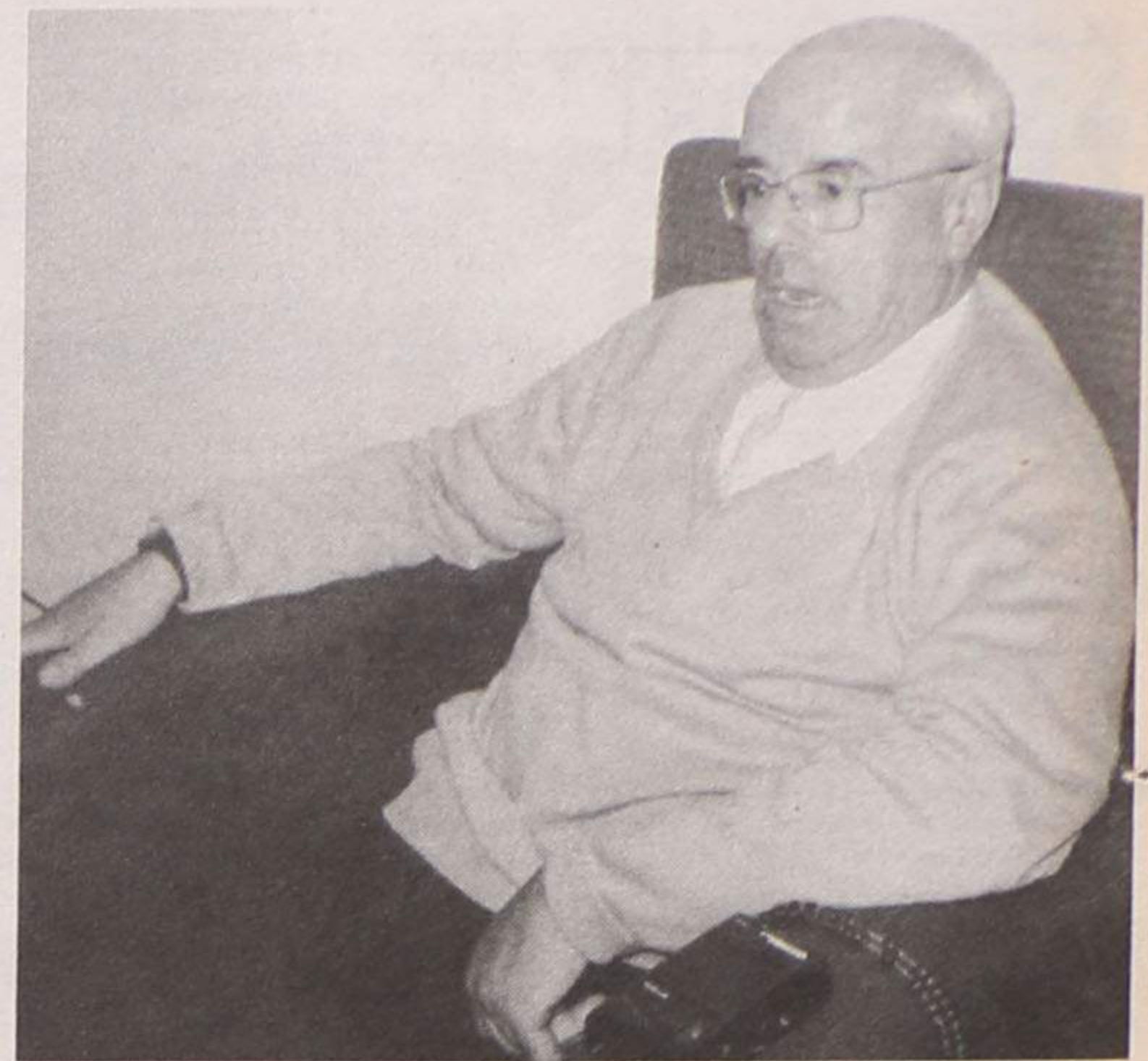

padre Hermínio Ferreira Soares regressou definitivamente à terra que o viu nascer, a qual só a espaços visitava, depois que a partir dos nove

anos entrou para o Seminário de Trancoso, para aí iniciar e concluir a sua carreira de sacerdote.

Paz à sua alma.

## Pais da "Domingos Capela" em Assembleia Geral

A Associação de Pais e Encarregados de Educação da Escola do Ensino Básico 2/3 Domingos Capela, em Silvalde, vai levar a efeito uma Assembleia Geral Extraordinária, no próximo dia 28,

pelas 21h30, naquele estabelecimento de ensino.

A ordem de trabalhos é a seguinte:

1 - Eleição dos órgãos sociais; 2 - Assuntos de interesse da Associação.

## No dia 28 Magusto na "Sá Couto"

As turmas A e B do 9º ano de escolaridade da Escola C+S Sá Couto vão levar a efeito, no dia 28, pelas 20 nas instalações daquele estabele-

cimento de ensino, um magusto dirigido não só aos pais e alunos da escola mas também à população em geral.



### GOLE-AUTO

António H. Santos, Lda.

DISPONÍVEL

A PARTIR DO PRÓXIMO

FIM-DE-SEMANA

**22,23**

NO NOSSO STAND DE VENDAS

**VISITE-NOS**

STAND E ESPOSIÇÃO:

Rua do Golfe - Espinho - Telef. 720934

OFICINA E ADMINISTRAÇÃO:

Rua do Loureiro - 4500 Espinho - Telef. 7311770

STAND DE VIATURAS USADAS:

Candal - Lobão - Feira - 4535 Lourosa - Telef. 7450975

Assistência Técnica Oficial

Há uma nova FERA na estrada

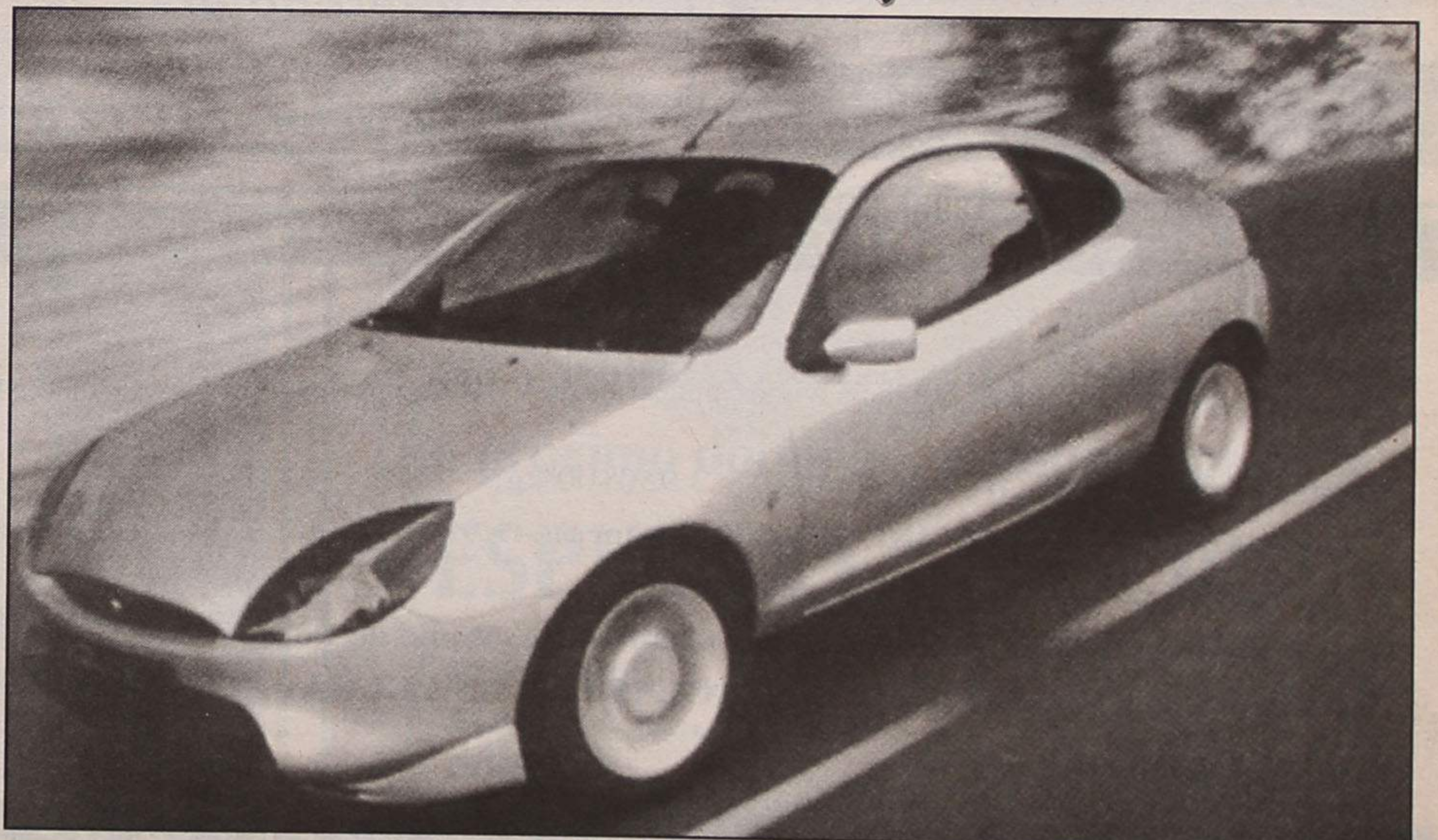

## ANÚNCIOS

## ADVOGADOS

MARIA DO CÉU SANTOS-Rua 18 n.º 582-2.º Esq. - Sala 1. Telef: 731 21 00 - 4500 Espinho.

HENRIQUE ESTEVES-Advogado - Rua 32 n.º 700. Telef: 02-7330070 / Fax: 02-7330079 - 4500 Espinho.

Dr. J. MOREIRA DE SOUSA-Advogado-Escritório: Rua 23 n.º 773 - 1.º Dt.º Telef: 7313535 c/ Fax (02) 722022.

## ALUGUÉIS

ALUGAM-SE QUARTOS, c/ casa de banho privativa, c/ cozinha, pequeno almoço, tratamento de roupa e garagem. Telef: 720002 ou 728972.

ALUGO APARTAMENTOS T0, T1, T2 E T3. Totalmente equipados, TV Satélite, telefone, garagens, limpezas. Rua 62 n.º 156. Telef: 7310851/2. Fax: 7310853.

ESPINHO CENTRO-APARTAMENTO EQUIPADO, para férias ou temporariamente 1 LOJA no centro de Lourosa. Telef: 723808.

2 ESCRITÓRIOS - 85m2 cada. Juntos ou separados no melhor local da Rua 19. Bom para consultórios médicos, advogados, contabilidade, seguros, escolas, etc. Renda abaixo da média. Telef: 7311161 / 0936-2336978.

T1 - 1.º ANDAR. Preço: 45.000c. Em Nogueira da Regedoura. Av.ª da Bessada, 1175. Telef: 7643769 ou falar no local.

APARTAMENTO T3 COM LUGAR DE GARAGEM. Na Rua 62 - Espinho. Telef: 056 - 781145.

ALUGA-SE ESCRITÓRIO EM ESPINHO - Na Rua 24 frente à feira e VENDE-SE APARTAMENTO T2 como novo na Lapa em Oleiros. Trata o próprio. Telef: 723887.

CASA INDEPENDENTE ESPAÇOSA na Rua 4 - Espinho. Telef: 723655 (das 12 h às 15 h e das 19 às 22 h.) Para ver a casa.

APARTAMENTO T1 NA RUA 8 N.º 967. Mobilado ou sem mobília. Telef: 723655 ou 7310192 (depois das 19 horas).

CASA OU QUARTOS-Com serventia de cozinha. Temporariamente. Telef: 720385.

LUGAR DE GARAGEM - Rua 14 - parte Sul. Optimo. Telef: 02-725627.

CASA RUA 62 C/ 3 quartos, 2 salas. Banho, cozinha, etc. Preço: 55.000\$/mês. Telef: 720398.

ESPINHO - T2 +1 - Rua 18 n. 512 (junto ao BNU). Telef: 7322036/0936 582626.

## MÉDICO

EMAGRECIMENTO, DORES E STRESS - DR. AKIRA Onkyu. Massagem-Shiatsu. Acupuntura. Centro de Medicina Preventiva de Espinho. Rua 16 n.º 82. Telef: 7314961.

## OFERTAS

OFERECE-SE MOTORISTA C/ CARTA DE LIGEIRAS E PESADOS, c/ experiência. Conhecimentos de linguas e prática de condução no país e estrangeiro. Telef: 7624211.

## PASSA-SE

RESTAURANTE CHURRASQUEIRA completamente equipado, capacidade para mais de 100 pessoas. Condições ótimas de pagamento. Trata o próprio. 0931-524569.

ESTABELECEMENTO DE MERCEARIA E VINHOS, com habitação. Renda barata. Telef: 721677.

CAFÉ EM ESPINHO. Bem localizado. Telef: 7312059.

CAFÉ SNAK-BAR-ESPINHO CENTRO. A facturara em média 40.000\$00 por dia, 50 Kg de café mensal, renda muito baixa. Preço: 11.000Cts. Habiespino-Imobiliária - Rua 23 n.º 855. telef: 02-7311219/7311223. Fax: 7311186.

## PRECISA-SE

PRECISA DE PINTAR A SUA COZINHA, SALA OU QUARTOS? Trabalho de qualidade e bom preço. Contactar telef: 7312607.

APRENDIZ DE CABELEIREIRA. Telef: 7314053.

## SERVIÇOS

ESTAÇÃO DE SERVIÇO EDNESER/lavagem manual/1.000\$00/atendimento personalizado Rua das Industrias 217 ao Monte Lirio. Junto à Leira da Relva - Telef: 7311095.

ESTOFADOR-Restauração de todo o tipo de sofás, cadeiras, etc. Orçamentos grátis. Telef: 72 40 90.

ESTÚDIOS - LABORATÓRIO - VITOR LANCH - Passagem de filmes de Super 8mm para cassetes vídeo. Passamos para o nosso sistema, cassetes de vídeo que lhe enviemos do Brasil. USA, França ou qualquer outra parte do mundo. Telef: (02) 725344. Telemóvel: 0936 - 381912.

## VENDAS

APARTAMENTO T3 em Anta. Telem: 0936911471.

JUNTO A ESPINHO: T1 como novo e com mobília. O ideal para começo de vida! Só 8.000c. (neg.) NORTALGARVE-LIC.ª 482 AMI. Telef: (02) 7310257.

ESPINHO: T4 de luxo - VENDA URGENTE! Duas garagens, etc, etc... VER PARA CRER!!! As palavras não conseguem descrever! Só 29.000c. (Negociável). NORTALGARVE-LIC.ª 482 AMI. Telef: (02) 7310256.

ESPINHO: CENTRO T3 E T4 novos, de luxo e c/ aquecimento central. Oportunidade única! Desde 29.000c. NORTALGARVE-Lic. AMI - Telef: (02) 7310257.

ESPINHO: CENTRO T3 O máximo em luxo e conforto! C/ fogão de sala, aquecimento central, mais de 140m2 de espaço, arrumos e muito mais... ÓPTIMO PREÇO PARA O QUE SE OFERECE!!!! Marque uma visita!... NORTALGARVE-Lic. AMI - Telef: (02) 7310256.

APARTAMENTO T3 DUPLEX 5 mm de Espinho. C/ garagem individual. 13.500c. Telef: 02-7452489 a partir das 17 horas. Telem: 0936763166.

VENDE-SE OUTROCA-SET 2 C/ sotão, recuado c/ garagem individual. Rua 30 e 19. Telef: 0936716586.

VENDE-SE 2 LOTES DE TERRENO C/ 400-600m2 em Anta. Telem: 0936848073.

MERCEDES 300 D. Como novo. Ano 1994. Contactar Telef: 723492.

T2 ESPINHO SALA C/ 23 M2. Quartos c/ roupeiros, arrumos + lavandaria + lugar de garagem. Excelente exposição solar. Telef: 7314869 (tarde).

T3 - NOVOS - CENTRO DE ESPINHO. Extrema qualidade, com aquecimento central, fogão de sala, pavimentos em tijoleira e parquet, móveis de cozinha madeira lacada em branco, suite, vidros duplos, lugar de garagem, quarto de arrumos com pavimento em tijoleira com 25m2. Proc. 20019. Habiespino-Imobiliária. Rua 23 n.º 855. Telef: 02-7311219 / 7311223. Fax: 7311186.

MORADIA T4 + 1 ESPINHO - 3 FRENTE. Área coberta de 300m2, descoberta de 200m2, possibilidade de fazer piscina. R/C - cozinha, sala com lãtreira, escritório + WC completo. 1.º Piso - 4 quartos + WC completo, jardim envolvente com palmeiras, zona vip de Espinho. Proc. 20018. Habiespino-Imobiliária. Rua 23 n.º 855. Telef: 02-7311219 / 7311223. Fax: 7311186.

ANDAR MORADIA T3 - 3 FRENTE. Área coberta de 160m2 com aproveitamento do sótão, rigorosamente impecável, cozinha e lavandaria (18m2), quartos com

roupeiros, área descoberta com piscina em poliéster, gargem individual. Preço: 21.000Cts. Habiespino-Imobiliária-Rua 23 n.º 855. telef: 02-7311219/7311223. Fax: 7311186.

T3 - CENTRO ESPINHO - NOVOS-Excelente qualidade de construção, área coberta de 150m2, 1 suite + 2 WC de serviço, sala com 29m2, quartos com roupeiros, madeiras exóticas, lugar de garagem. Preço: 26.000 Cts. Proc. 324. Habiespino-Imobiliária - Rua 23 n.º 855. telef: 02-7311219 / 7311223. Fax: 7311186.

T2 - ESPINHO - Boa localização, rigorosamente impecável, acabamentos de 1.ª qualidade, video porteiro, lugar de garagem, área coberta de 90m2. Proc. 30029. Habiespino-Imobiliária - Rua 23 n.º 855. telef: 02-7311219/7311223. Fax: 7311186.

T3 - ESPINHO CENTRO - Área coberta 130m2. Excelente marquise a nascente, ótimos quartos com roupeiros, sala com 28m2. Excelente exposição solar. Arrumos + área comum com vistas sobre Espinho, lugar de garagem. Proc. 234. Habiespino-Imobiliária - Rua 23 n.º 855. telef: 02-7311219/7311223. Fax: 7311186.

MOBILIA DE SALA JANTAR e 2 quartos casal completo. Como nova. Telef: 7641618.

MÁQUINAS PARA SUPER RÁPIDO. Telef: 02 - 7310798.

T3 - DUPLEX RUA 19 - Aquecimento central, sala mais ou menos 32m2. Suite com banheira de hidromassagem. Móveis de cozinha lacados com tampo de granito polido, lugar de garagem, 3 frentes com vista para o mar. Preço: 26.000.000\$00. Paulo Sérgio-Propriedades. Lic. AMI 824 Telef: 7830042 - 7838680.

T3 - RUA 30 - como novo, sala muito boa c/ lareira, recuperador de calor, 3 W.C., Nascente - Sul, cozinha muito bonita, quarto de arrumos e garagem. Preço: 22.500.000\$00. Paulo Sérgio-Propriedades. Lic. AMI 824 Telef: 7830042 - 7838680.

T2 - Junto a Estação da Granja, como novo, Nascente - Poente, cozinha muito bonita, garagem individual, a 2 minutos de Espinho. Preço pela ocasião 13.500.000\$00. Paulo Sérgio-Propriedades. Lic. AMI 824 Telef: 7830042 - 7838680.

T2 - T3 - ARCOZELO novos prontos final do Ano. Acabamentos de 1.ª qualidade, cozinhas Dinamarquesas, gargem individual e arrumos. Bons preços c/ financiamento. Facilita-se sinal. Paulo Sérgio-Propriedades. Lic. AMI 824 Telef: 7830042 - 7838680.

## Cerciespino esteve presente em jornadas de educação social

A Cerciespino participou no passado dia 13, nas primeiras Jornadas Ibéricas de Educação Social, organizadas pela Universidade Portucalense, no Porto.

As comunicações apresentadas por Arminda Brandão Cascais e Rosa Maria Couto, permitiram dar a conhecer a nova dinâmica em que esta entidade do nosso concelho está envolvida. Foi constatado o seu papel de entidade promotora e organizadora de um número cada vez mais alargado de acções, incidindo nas áreas da educação e ensino, formação profissional dirigida a grupos específicos (pessoas com deficiência e desempregados de longa duração), actividades ocupacionais, oficinas de produção, desenvolvimento comunitário e mais recentemente a prestação de apoio domici-

liário. Foi realçado o papel das Cercis enquanto entidades que tornam possível a inclusão de indivíduos em situação de risco, decorrente de situações diversas.

A participação da Cerciespino nestas jornadas constou ainda de uma exposição de trabalhos realizados pelos alunos, organizada pela professora Maria José Daniel que pautou pela simplicidade e elevado sentido estético.

O trabalho de coordenação de toda esta diversidade de acções encontra-se a cargo do director da Cerciespino, professor Alberto Lopes, facto que tem tornado possível todo o trabalho de reestruturação interna da entidade, necessário às novas necessidades da comunidade envolvente.

## Correcção de rendas para 1998

No «Diário da República» foram publicadas as Portarias que se reportam à Correcção de Rendas para 1998, e que são as seguintes:

**Rendas Habitacionais - Portaria nº 1089 - C/97 de 31/10 - Rendas livres: 1.023**

**Portaria nº 1089 - C/97 de 31/10 - Rendas condicionadas: 1.023**

**Portaria nº 1089 - D/97 de 31/10 - Rendas já objecto de correcção extraordinária: Antes de 1973 o coeficiente é de 1.0345; Para o ano de 1973 o coeficiente é de 1.0317 nos municípios de Lisboa e Porto e 1.0345 para os restantes municípios.**

Nas rendas livres e condicionadas (Portaria nº 1089 - C/97 de 31/10), o novo valor da renda depende do decurso de um ano sobre a última fixação ou alteração e obtém-se pela multiplicação por 1.023. Neste caso, o aviso ao inquilino deverá ser feito em carta registada com aviso de recepção, remetida no mínimo 30 dias antes do vencimento da renda a actualizar.

Em relação à Portaria nº 1089 - D/97 de 31/10, tome boa nota de que, nos contratos ou

acordos efectuados antes de 1973, terá de multiplicar a última renda corrigida por 1.0345 para obter o valor a pedir.

Para o ano de 1974, nos contratos ou acordos efectuados nesse ano, terá de multiplicar a última renda corrigida por 1.0237 nos municípios de Lisboa e Porto e por 1.0345 para os restantes municípios.

Caso o valor da renda do contrato ou do último acordo tenha sido estabelecido durante os anos de 1975, 76, 77, 78 e 79, o novo valor obtém-se multiplicando a última renda corrigida pelo coeficiente de 1.023.

Se o senhorio quiser receber a renda de Janeiro com referência a Fevereiro de 1998 já actualizada, deve enviar carta ao inquilino de forma a ser recebida até ao dia 31 de Novembro de 1997.

**Rendas não habitacionais - Portaria nº 1089 - C/97 de 31 de Outubro: - 1.023.**

Nestes casos (comércio, indústria e exercício de profissões liberais) o novo valor da renda depende do decurso de um ano sobre a última fixação ou alteração e obtém-se pela multiplicação por 1.023.

## Tele-Rocha

Projectos-instalações de gás  
Móveis e Electrodomésticos  
Cozinhas por medida

Rua 24 - 771 - Tel. (02) 721612  
Secção de Gás - Rua 31, 469 - ESPINHO

## VENDE-SE

GOLF - GTD de 1990  
Intercooler

— Motivo à vista —

Contactar telef. 731 12 81

## GARRAFEIRA SALGUEIRAL - Rua 23, n.º 429 - ESPINHO

Prezados Clientes,

Dada a aproximação da quadra Natalícia, vimos à presença de V. Exas., informar que temos para as suas ofertas de "NATAL":

- \* Presunto PATA NEGRA (autêntico) - 3.950\$00/kg;
- \* Presunto POENTE LAGUNO (zona Salamanca) - 1.950\$00/kg;
- \* Cabazes de "Natal" (aceitam-se encomendas);
- \* Vinhos Velhos, Whisky, Espumantes, Champanhe, Vinho do Porto...
- \* WHISKY'S e V. do PORTO VINTAGE (REAL C.ª VELHA) - CAMPANHA PROMOCIONAL!

Desde já gratos pela sua visita

Tif.: 720 222 / 734 02 22





## Primeira edição decorreu no Casino Solverde Jornadas Multidisciplinares: um êxito a repetir no futuro

Superaram as expectativas mais optimistas dos organizadores as primeiras Jornadas Multidisciplinares do Hospital Distrital de Espinho, que decorreram no Casino Solverde de 13 a 15 de Novembro.

Quase cinco centenas de participantes, oriundos de localidades como Viseu, Porto e Mirandela, tiveram oportunidade de assistir a palestras que aborda-

ram temas tão distintos como a Pediatria, a Cirurgia, a Medicina, a Ética ou a Ortopedia.

Consolidar nos profissionais do sector a ideia da necessidade da sedimentação do conceito de equipa foi o grande objectivo que presidiu à organização das primeiras jornadas, as quais, em face do êxito obtido, deverão ter lugar em meados do ano que vem ou no primeiro trimestre de 1999.

A sessão de abertura contou com as presenças do director da Região de Saúde do Centro, César Santos, do coordenador da sub-região região de Saúde de Aveiro, Diamantino Marques, do director do Centro de Saúde, Alberto Hespanhol, e dos presidentes da Câmara e Junta locais, respectivamente, José Mota e António Catarino.

## Em Guetim

### Colheita de sangue foi um sucesso

No passado domingo, o Leo e o Lions Clube de Espinho levaram a efeito mais uma colheita de sangue – a nona este ano – no Salão Paroquial de Guetim.

Esta actividade contou com a colaboração do Instituto Português do Sangue, cujos técnicos conseguiram fazer 116 colheitas das 159 pessoas que se apresentaram determinadas a dar o seu sangue para o bem daqueles que dele necessitam.

As próximas colheitas efectuar-se-ão em Espinho (dia 21) e em Paramos, a 28 do próximo mês de Dezembro.

#### Visita ao Lar da 3ª idade

O Leo Clube de Espinho tem agendada para o próximo sábado, a sua já tradicional visita ao Lar da 3ª Idade.

Nesta sua iniciativa, os leos espinhenses irão oferecer um lanche aos velhinhos e animá-los com cantigas populares, tendo como convidados o leos clubes de Santa Maria da Feira e de Leça da Palmeira e os músicos António Macedo e Tó Paula.

#### Campanha do Livro

Está a decorrer a Campanha do Livro, uma nova iniciativa do Leo Clube de Espinho, cujo lema é "Dê um livro. Um livro é um amigo".

Esta iniciativa visa angariar livros infantis e juvenis para formar pequenas bibliotecas nas escolas mais carenciadas do nosso concelho.

Os livros poderão ser entregues no Posto de Turismo, na Rua 23, e no Posto de Informação Juvenil de Espinho, no ângulo das ruas 23 e 30.

## Domingos Coutinho deixou futebol profissional "tigre"

O Sporting de Espinho e o médico, dr. Domingos Coutinho, rescindiram o contrato que os ligava há já algumas dezenas de anos.

Segundo fonte do clube, **Domingos Coutinho saiu por afazeres profissionais, ou seja, por falta de tempo.**

O conhecido ortopedista era uma das mais carismáticas figuras do clube, tanto pela dedicação como pelo amor à camisola que muitas vezes era por ele referido aquando de momentos altos, como as subidas da turma da Costa Verde à primeira divisão e na conquista do título de campeões nacionais da divisão de honra sob a batuta de Quinito. O médico era tido como um dos mais acérrimos apoiantes dos "tigres" o que leva a pensar que algo mais está por detrás de tudo...

Domingos Coutinho, entretanto, mantém-se incontactável, não querendo, muito provavelmente, dar grandes explicações sobre o sucedido pelos laços de afectividade que o unem aos "tigres" da Costa Verde.

Entretanto, o ortopedista espinhense Rui Vitó deverá ficar à frente do departamento médico do clube. O ex-médico da equipa de voleibol, actualmente em funções no departamento de futebol juvenil, já tem sido "requisitado" pelo departamento de futebol profissional para prestar serviços em encontros dos espinhenses, quer na primeira, quer na segunda divisão desde há alguns anos.

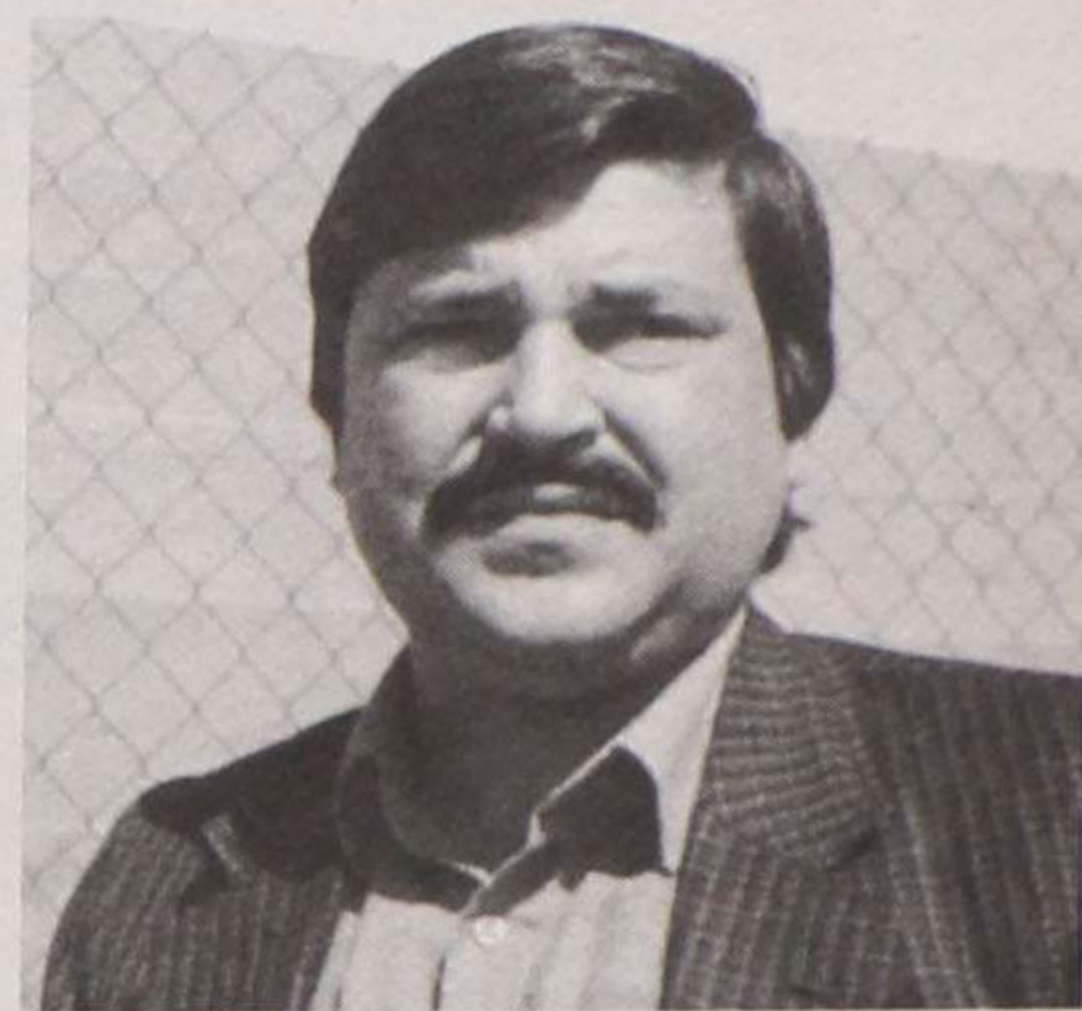

Espinho-Estoril no domingo às 15

O Sporting Clube de Espinho vai de-  
frontar, no próximo domingo, dia 23, pe-  
las 15 horas, a turma do Estoril.

O encontro, a contar para o Campeon-  
ato Nacional da Divisão de Honra reali-  
za-se no Estádio Comendador Manuel de  
Oliveira Violas.

Entretanto, no âmbito das comemora-  
ções do 83º aniversário, e como "prenda"  
de encerramento, a direcção do Sporting  
de Espinho deliberou não cobrar bilhetes  
de entrada para este encontro aos sócios e  
às senhoras. Os não-sócios terão de pagar  
o preço simbólico de 500 escudos.

# SPORTING CLUBE DE ESPINHO

## 83.º ANIVERSÁRIO

Venha associar-se ao encerramento  
das comemorações do 83.º aniversário  
do S. C. Espinho, no Estádio Comendador  
Manuel de Oliveira Violas,  
no próximo domingo, assistindo ao jogo  
**ESPINHO - ESTORIL**

SENHORAS .....	GRÁTIS
SÓCIOS .....	GRÁTIS
PÚBLICO .....	500\$00

**DOMINGO • DIA 23 • 15 HORAS**

## O REPOSTEIRO

De: Armando e Celina

Cortinas • Tapeçarias • Estores

CONFECÇÃO  
E COLOCAÇÃO  
DE TODO O TIPO  
DE CORTINAS

**VISITE-NOS**

Rua 30 n.º 594 • Telef. 731 39 27 • Telem. 0936-55 44 36

## Juvenis em grande no "Nacional"

A equipa de juvenis do Sporting Clube de Espinho, levou de vencida o Beira Mar, por 2-1, em encontro a contar para o Campeonato Nacional de Júniores B, série B.

Os "tigres", com esta vitória, estão em quarto lugar na tabela classificativa, juntamente com a Académica de Coimbra e Estação.

No próximo domingo, às 11 horas, os espinhenses irão defrontar a turma do Leixões, em encontro a realizar em Matosinhos.

Entretanto, os resultados dos outros escalões etários foram os seguintes:

**Infantis** - Espinho-Lobão, vitória do Sporting de Espinho por falta de comparência do seu adversário. No sábado, os "tigrezinhos" irão a Caldas de S. Jorge defrontar a turma local.

**Iniciados** - S. João de Ver, 2-Espinho, 2. No domingo, às 10h30 os "tigres" recebem no Parque Desportivo do Sporting de Espi-

nho, em Silvalde, a turma do Paços de Brandão.

**Juniores** - Espinho, 8-Paços de Brandão, 0. No sábado à tarde irão a Arouca, defrontar a turma local.

Eis os resultados, classificações e próxima jornada da equipa de juvenis.

### Resultados

Leixões-Mangualde	.....	5-2
Espinho-Beira Mar	.....	2-1
Águeda-FC Porto	.....	0-4
Feirense-Guarda	.....	4-1
Boavista-Salgueiros	.....	5-1
Estação-Académica	.....	0-1

### Classificações

	J	V	E	D	M-S	P
FC Porto	8	7	0	1	31-09	21
Boavista	8	6	0	2	22-07	18
Feirense	8	5	0	3	13-10	15
<b>Espinho</b>	<b>8</b>	<b>4</b>	<b>1</b>	<b>3</b>	<b>16-09</b>	<b>13</b>
Académica	8	4	1	3	14-08	13
Estação	8	4	1	3	11-07	13
Leixões	8	3	2	3	12-12	11
Beira Mar	8	3	1	4	16-14	10
Salgueiros	8	3	0	5	08-16	9
Águeda	8	2	1	5	07-21	7
Guarda	8	1	2	5	03-21	5
Mangualde	8	1	1	6	07-26	4

### Próxima jornada (Domingo, dia 23)

**Leixões-Espinho**  
Beira Mar-Águeda  
FC Porto-Feirense  
Guarda-Boavista  
Salgueiros-Estação  
Mangualde-Académica

## Futebol de cinco

### Novasemente reencontrou-se

O Novasemente, ao vencer no passado sábado a equipa do Lameirinhas da Guarda por 3-1, ascendeu ao quarto lugar da série B do Campeonato Nacional da 2ª divisão de futebol de cinco.

Foi um encontro bastante competitivo, embora a supremacia por parte dos locais nunca sofreu contestação. Contudo, no primeiro tempo, várias foram as oportunidades falhadas, daí o nulo registado ao intervalo. Na segunda parte, a equipa veio com outra determinação e concentração e o marcador foi evoluindo naturalmente até ao 3-0, acabando o Novasemente por sofrer um golo, o tento de honra dos serranos, a menos de um minuto do fim da partida.

No próximo fim de semana, a turma de Esmojães desloca-se ao difícil terreno do Módicus de Sandim, num encontro que será marcado por quatro ausências na equipa de Anta, por lesões e por castigo.

O Novasemente alinou da seguinte forma: **Patela; Zagala (1 golo), Melo (1), Neca e Tony.** Jogaram ainda: Rui Belo, Bessa, Magalhães e Carlitos (1).

## Andebol

### Duas brilhantes vitórias da "Manuel Laranjeira"

A Escola Secundária Dr. Manuel Laranjeira, dos três encontros de andebol que realizou no passado fim de semana, em três dos seus escalões etários, arrecadou duas vitórias.

Assim, as seniores, em encontro a contar para o Campeonato Regional do Porto da 1ª divisão, no pavilhão da Escola Manuel Laranjeira, venceram o Santa Joana por 19-17. No próximo sábado, esta equipa espinhense irá defrontar no pavilhão de Vila Lia, em Custóias, a turma do Lusitanos.

As juvenis, por sua vez, no pavilhão Municipal de

Ermesinde, não levaram a melhor sobre o Santa Joana e foram derrotadas por uma margem de apenas três golos (18-15). Os dois próximos encontros desta equipa de Espinho serão fundamentais com vista à obtenção do terceiro lugar que dará acesso à 1ª divisão regional. No próximo domingo, pelas 18h30, a "Manuel Laranjeira" receberá no seu pavilhão, o Santa Isabel.

As infantis brilharam no jogo que disputaram frente ao Almeida Garrett. Venceram por 15-11 e evitaram deste modo uma descida de divisão e passaram para a próxima fase.

## Hóquei em patins

### Académica soma e segue

A Académica de Espinho não encontrou dificuldades de grande monta para levar de vencida a formação da Sanjoanense. Em mais um jogo a contar para a zona norte do campeonato nacional da segunda divisão, a turma do Mocho venceu a formação oriunda de São João da Madeira por confortáveis 3-0.

No sábado, os locais viajam até Santa Maria da Feira, a fim de defrontarem o Académico local.

A equipa de reservas foi derrotada, em casa, pela poderosa formação do Futebol Clube do Porto, por 6-3.

Já os juniores, arrancaram uma preciosa vitória no recinto do Vila Pouca de Aguiar, por 5-7 e prepararam-se para receber a Juventude Pacense.

Iniciados e infantis tiveram pela frente o mesmo adversário - o Póvoa - e dele se desenvencilharam com relativa facilidade. Os primeiros por 6-1 e os mais novos por 8-3. No domingo, as duas formações recebem o Gulpilhares, em jogos com início marcado para as 10 e 11 da manhã.

Por fim, a equipa feminina nada pôde fazer perante o Vila Boa do Bispo, baqueando por golos a um.

## Atletismo

### Ângelo Silva (Académico) ganhou em Vale de Cambra

O atleta do Clube Académico de Espinho Ângelo Silva foi o vencedor do Grande Prémio de Atletismo de Vale de Cambra, na categoria de benjamins masculinos.

A colectividade espinhense fez-se representar por duas dezenas e meia de atletas, alcançando um segundo lugar por equipas em benjamins masculinos e o

quarto posto em benjamins femininos.

Em iniciados masculinos, o atleta do Académico mais bem classificado foi João Pereira, que terminou na trigésima segunda posição. Ainda nos benjamins, Cristiano terminou no décimo segundo lugar, três lugares acima de Ana Lima e seis à frente de Ana Arruda.

**DE** vende-se na  
**PAPELARIA  
DE GUETIM**  
(Guetim)

Abriu totalmente remodelada

**Sofia**

OURIVESARIA E RELOJOARIA

Visite-nos

Rua 23 n.º 459 - 4500 ESPINHO - Telef. 72 84 37

**Produções ATLÂNTICO**

Desporto

Futebol • Divisão de Honra  
**Espinho - Estoril**



Domingo • 15 horas

**DESPORTO  
TOTAL!**

Futebol Popular aos sábados na TARDE DESPORTIVA, das 15 às 18 horas

**88.4 FM**

## TOTOBOLA

Concurso dos Órgãos de Informação nº 48/97, relativo a 30 de Novembro de 1997. Prognóstico "Defesa de Espinho", redacção desportiva:

Porto - Farense	.....	1
Belenenses - Benfica	.....	2
E. Amadora - Braga	.....	X
Marítimo - Guimarães	.....	X
Setúbal - Académica	.....	1
Campomaiorense - Rio Ave	.....	2
Varzim - Chaves	.....	1
Salgueiros - Boavista	.....	1
Moreirense - U. Leiria	.....	1
U. Madeira - Espinho	.....	X
Estoril - Penafiel	.....	1
Beira Mar - Feirense	.....	1
Ac. Viseu - Gil Vicente	.....	1

**Viagens Satélite**

**Futebol**

**U. da Madeira**

**S. C. Espinho**

**FERIADO 01 DE DEZEMBRO 97**

Partida - 28/11/97 - 23h30 • Regresso - 01/12/97 - 22h50

Acompanhe o S.C.E. e visite o FUNCHAL (PÉROLA DO ATLÂNTICO)

### HOTÉIS:

<b>RESIDENCIAL GREGO ***</b>	<b>43.900\$00</b>
<b>HOTÉIS DORISOL ***</b>	<b>49.000\$00</b>
<b>HOTÉIS D'AJUDA ****</b>	<b>50.800\$00</b>
<b>HOTEL WINDSOR ****</b>	<b>50.800\$00</b>

### Preços incluem:

- Passagem aérea PORTO/FUNCHAL/PORTO
- Alojamento e pequeno almoço no Hotel escolhido
- Transferes AEROPORTO/HOTEL/AEROPORTO

### INFORMAÇÕES E RESERVAS:

**SATÉLITE - Viagens e Turismo**

Rua 23, 849 - Espinho

Telef.: (02) 731 3590/1 • Fax: (02) 7313587

**OS MELHORES NEGÓCIOS DA SEMANA****T2 - Espinho**  
**12.400 c.**

Tel. 731 32 63

**T1 - Espinho**  
**9.750 c.**

Tel. 731 32 63

**T3 - Espinho**  
**13.000 c.**

Tel. 731 32 63

**T0 - Valadares**  
**7.500 c.**

Tel. 731 32 63

**T1 - Esmoriz**  
**8.500 c.**

Tel. 731 32 63

**Casa - Espinho - Arredores**  
**4.500 c.**

Tel. 731 32 63

**T2 - Granja**  
**13.500 c.**

Tel. 731 32 63

**Lote Moradia - Espinho**  
**5.000 c.**

Tel. 731 32 63

**T1 - Feira**  
**9.950 c.**

Tel. 056 - 37 98 90

**T3 - Feira**  
**10.500 c.**

Tel. 056 - 37 98 90

**T1 - Carvalhos**  
**100 c. entrada**  
**+ 35 c. mês**

Tel. 747 06 70

**Casa - Canidelo**  
**6.200 c.**

Tel. 747 06 70

**Moradia - Carvalhos**  
**12.000 c.**

Tel. 747 06 70

**T2+1 - Grijó**  
**12.500 c.**

Tel. 757 06 70

**T1+1 - Carvalhos**  
**8.500 c.**

Tel. 747 06 70

**T2+1 - Canedo**  
**100 c. entrada**  
**+ 51 c. mês**

Tel. 747 06 70

**T3 - Carvalhos**  
**100 c. entrada**  
**+ 43 c. mês**

Tel. 747 06 70

**Moradia - Carvalhos**  
**100 c. entrada**  
**+ 65 c. mês**

Tel. 747 06 70

**Moradia - Carvalhos**  
**12.500 c.**

Tel. 747 06 80

**T2 - Grijó**  
**100 c. entrada**  
**+ 54 c. mês**

Tel. 747 06 80

**AosCarvalhos****T1 - 6.600 c • T2 - 8.200 c. • T3 - 10.500 c.**

0% ENTRADA. FINANCIAMENTO A 100%

Tel. 747 06 80

**T1+1 - Grijó**  
**11.950 c.**

Tel. 747 06 80

**T1 - Pedroso**  
**9.500 c.**

Tel. 747 06 80

**T0 - Ovar**  
**5.500 c.**

Tel. 056 - 58 08 50

**T2 - Oliv. Azeméis**  
**12.000 c.**

Tel. 056 - 66 08 30

**T3 - S. J. Madeira**  
**10.700 c.**

Tel. 056 - 83 08 80

**T2 - S. J. Madeira**  
**9.300 c.**

Tel. 056 - 20 08 80

**T2 c/terraço - S. J. Madeira**  
**12.400 c.**

Tel. 056 - 20 08 80

**T3 Usado - S. J. Madeira**  
**100 c. entrada**  
**+ 45 c. mês**

Tel. 056 - 83 08 80

**Abertos de 2.ª a sábado, das 9.00 às 21.00 h**

Lic. AMI 1326

**A FAMILIAR DE ESPINHO**  
Associação de Socorros Mútuos  
**ASSEMBLEIA GERAL**  
**SESSÃO ORDINÁRIA**  
(Art.º 36 alínea C dos Estatutos)

Convoco os senhores associados a reunirem em Assembleia Geral no dia 5 de Dezembro de 1997, às 19,30 horas, na sede da Familiar de Espinho, na Rua 22, 327 nesta cidade de Espinho, com a ordem de trabalhos indicada.

**ORDEM DE TRABALHOS:**  
1.º - Apreciação e votação do Orçamento e Programa de Acção para o ano 1998;  
2.º - Eleição dos Corpos Gerentes para o triénio de 1998/2000.

Para a Assembleia funcionar em 1.ª convocação é necessária, nos termos do n.º 1 do Art.º 37 dos Estatutos a presença da maioria dos associados, designo o mesmo dia 5 e local para Assembleia funcionar, uma hora depois com qualquer número de associados.

Espinho, 20 de Novembro de 1997  
O Presidente da Mesa da Assembleia Geral,  
a) *José de Sá Ribeiro*

**Associação de Socorros Mútuos de S. Francisco de Assis de Anta**  
**Assembleia Geral Ordinária**

Padre Manuel Agostinho Pereira de Moura, Presidente da Assembleia Geral, usando da faculdade que me confere o artigo 35 dos Estatutos, convoco os senhores Associados a reunirem em Assembleia Geral Ordinária, na sala das sessões dos corpos sociais, sita no edifício social, na Rua S. Martinho, 987, da vila de Anta, no dia 6 de Dezembro, às 20 horas, afim de se tratar da seguinte

**ORDEM DE TRABALHOS:**  
1 - Discussão e aprovação da acta da Assembleia Geral anterior;  
2 - Apreciação e votação do Orçamento e Programa de Acção para 1998; 3 - Eleição dos Corpos Gerentes para o triénio 1998/2000; 4 - Trinta minutos para assuntos do interesse da Associação.

A Assembleia só poderá reunir à hora marcada com a presença da maioria dos sócios, ou uma hora depois com qualquer número de sócios presentes (número 1 do artigo 37 dos Estatutos).

Anta, 21 de Novembro de 1997  
O Presidente da Assembleia Geral  
a) *Padre Manuel Agostinho Pereira de Moura*

«Defesa de Espinho» - 3425 - 97-11-20  
**TRIBUNAL JUDICIAL DA COMARCA DE ESPINHO**  
**ANÚNCIO**  
**2.º PUBLICAÇÃO**  
**Proc. n.º 271/96 - Execução Sumária - 1.º Juízo**

A Doutora MARIA GOMES BERNARDO PERQUILHAS, Meritíssima Juiz de Direito do Tribunal Judicial da Comarca de Espinho:

FAZ-SE SABER que por este Tribunal correm éditos de VINTE DIAS, contados da segunda e última publicação deste anúncio, CITANDO os credores desconhecidos da executada MOBINFAN - Mobiliário Infantil, Lda., com sede na Rua Bela Vista, S. Félix da Marinha, Gaia, para no prazo de QUINZE DIAS, posterior ao dos éditos, reclamarem, querendo, o pagamento dos respectivos créditos, pelo produto dos bens penhorados, sobre que tenham garantia real, na Execução acima identificada, movida por "ARAÚJO & LINO, LDA.".

Espinho, 16 de Outubro de 1997

A Juiz de Direito,  
a) *Maria Gomes Bernardo Perquilhas*

A Oficial de Justiça,  
a) *Maria Emília Alves de Sousa*

**+**  
**Joaquim Loureiro**  
**Missa do 5.º Mês**

*Se Deus não te chamasse farias dia 19, quarta-feira, 72 anos. Estás sempre no nosso coração com muita saudade.*



Tua esposa, filhos, genros, noras, netos e demais família, recordam-te com muita saudade e carinho.

Será celebrada missa, dia 22, data do 5.º mês do teu falecimento, às 8 horas da manhã, na Igreja Matriz de Espinho.

Desde já agradecemos a todos os que possam comparecer.

**+**  
**Agostinho de Sousa Ferreira**  
**Missa do 20.º Aniversário**

Com grande saudade, sua esposa, filhos e restante família vêm, por este ÚNICO MEIO, comunicar que a missa do 20.º aniversário do falecimento do saudoso extinto, será celebrada dia 22, sábado, às 19 horas, na Igreja Matriz de Espinho, agradecendo desde já a todas as pessoas que possam comparecer.



**Maria Alves Maia**

**+** Recordando o dia do seu aniversário natalício. Seu marido, filhos e netos vêm, por este meio, participar que será celebrada missa por sua alma, no dia 26, quarta-feira, pelas 8 horas da manhã, na Igreja Matriz de Espinho. Desde já agradecem às pessoas que assistirem a esta celebração.



**+** **Frutuoso de Andrade Mendes**  
**Agradecimento**



Sua esposa, filhos, noras, genros, netos e demais família, muito sensibilizados e reconhecidamente, vêm agradecer às pessoas que tomaram parte no funeral, participaram na missa do 7.º dia, ou que de outro modo se associaram à sua dor.

Espinho, 20 de Novembro de 1997

Funerária N.º Sr.ª D'Ajuda - Sancebas & Luís Alves  
Rua 20 N.º 887 - Espinho - Telef. 72 51 29

**+** **António Alves dos Reis**  
**Agradecimento**

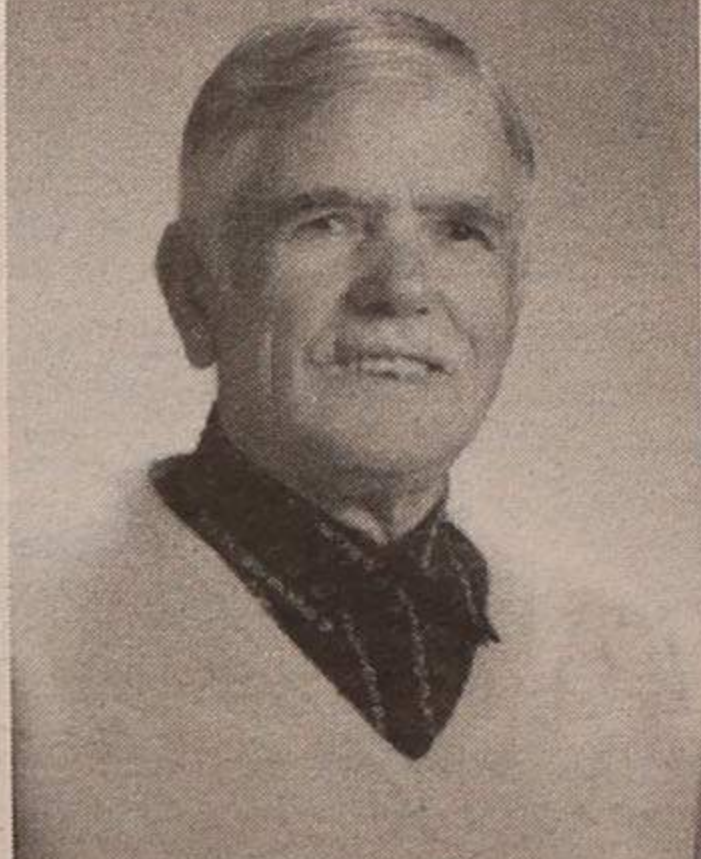

Sua esposa, filho, nora, netos e demais família, muito sensibilizados e reconhecidamente, vêm agradecer às pessoas que tomaram parte no funeral, participaram na missa do 7.º dia ou que de outro modo se associaram à sua dor.

Espinho, 20 de Novembro de 1997

Funerária N.º Sr.ª D'Ajuda - Sancebas & Luís Alves  
Rua 20 N.º 887 - Espinho - Telef. 72 51 29

**+** **Maria Gomes Pereira**  
**(Maria Cigalha)**  
**Missa do 30.º Dia**



Suas filhas, genros, netos, irmãos, cunhados e demais família, vêm participar às pessoas de suas relações e amizade que, terça-feira, dia 25, pelas 8 horas, se celebra missa em sufrágio de sua alma, na Igreja Paroquial de Silvalde. Desde já agradecem a quantos participarem na Santa Eucaristia.

Silvalde, 20 de Novembro de 1997

Funerária N.º Sr.ª D'Ajuda - Sancebas & Luís Alves  
Rua 20 N.º 887 - Espinho - Telef. 72 51 29

**SILVALDE - ESPINHO**  
**+**  
**José Pinto de Oliveira**  
**(Zé da Ferra)**  
**Agradecimento**

Sua esposa, filhos, noras, netos e demais família, muito sensibilizados e reconhecidamente, vêm por este meio, agradecer às pessoas que tomaram parte no seu funeral e participaram na missa do 7.º dia ou que de outro modo se associaram à sua dor. O Ofertório por sua alma será no próximo domingo.

Silvalde, 20 de Novembro de 1997

Agência Funerária de Maria de Lourdes - Anta - ESPINHO - Tels. 720609 - 728855

**+**  
**Adelino Dias Gonçalves Paquete**  
**(faleceu a 13/11/97)**  
**Agradecimento**



Sua esposa, filhas, genros, netos e bisneta vêm, por este meio, muito reconhecidos, agradecer a todas as pessoas que tomaram parte no funeral do saudoso extinto, bem como a todos quantos assistiram à missa do 7.º dia.

**+**  
**Maria Teixeira Pinto Barreiros**  
**MISSA DO 6.º ANIVERSÁRIO DO SEU FALECIMENTO**



Suas filhas, genros e netos, participam às pessoas das suas relações e amizade que, pela passagem do 6.º aniversário do seu falecimento, será celebrada missa pelo seu eterno descanso, no próximo dia 24 de Novembro, segunda-feira, pelas 19 horas, na Igreja Matriz de Espinho.

# Grande encenação russa nas noites do Casino Solverde

Foto CARLOS SALVADOR



O Casino Solverde estreou recentemente mais uma grande encenação - "Russia Mozaika Ballet" - sob a orientação de

Serguey Denissov (ex-elemento do corpo de baile do Teatro Bolchoi).

O espectáculo é caracteriza-

do por um conjunto de atraentes cenários, de onde sobressaem as cores vivas e alegres dos trajes e o ritmo enérgico do corpo de baile.

Assim, a produção do espectáculo recria desde o início a alma russa em todo o seu esplendor. As vestes brancas das bailarinas e o ritmo e vibração das batidas musicais transportam-nos para as diferentes faces de uma cultura multi-secular.

Logo de seguida, e como por contraste, a energia esfuziante dos intérpretes permite aos espectadores deixarem contagiar-se pelos gritos e bater de pés dos bailarinos.

E é então, quase por magia, que a Primavera invade a sala, num quadro em que o principal destaque vai para as flores suportadas pelos corpos dos bailarinos, num movimento cadenciado e articulado com perfeição.

Imediatamente após, um dos momentos mais belos da noite: a união... dos corpos, das flores, dos movimentos. No meio envolvente, a intensidade ganha força e assume um papel dominante.

Segue-se o eterno jogo de sedução, do qual resulta a con-

quista. Eis senão quando os restantes componentes do grupo surgem com trajes multicoloridos, em jeito de grande festa.

Crescendo de ritmo, o espectáculo é então marcado pela presença de Picasso Júnior que, em palco e fora dele, apresenta uma excelente performance.

A paixão das mulheres de negro, a dança emblemática dos cossacos e um excelente solo de bailado clássico provocam o total envolvimento do público.

Depois, ao som de "La Traviata", chegamos a Andaluzia, num bailado bem ritmado, com merecido destaque para as sevilhanas, os seus leques e os seus toucados.

Aqui e ali, o humor salpica o espectáculo e Charlie Chaplin faz parte do conjunto de bailados que enchem de alegria as noites de Espinho, elevando a representação ao nível das melhores caricaturizações do artista.

Finalmente, a imaginação transporta-nos para o circo, numa interpretação plena de vivacidade e dinamismo, evidenciando, uma vez mais, o elevado profissionalismo do corpo de baile.

## Concurso de desenho e pintura pelas Velhas Guardas dos Bombeiros

As Velhas Guardas dos Bombeiros Voluntários de Espinho vão realizar um concurso infantil de desenho e pintura nas escolas primárias do concelho de Espinho.

O evento decorrerá no próximo sábado, dia 22, pelas 15h30 no ginásio da Escola nº3, na Rua 32 com a respectiva distribuição de prémios.

«Defesa de Espinho» - 3425 - 97-11-20

### TRIBUNAL JUDICIAL DA COMARCA DE ESPINHO

## ANÚNCIO

2.ª PUBLICAÇÃO

Proc. N.º 408/A/93 - Execução Sentença - 1.º Juízo

A Doutora Maria Gomes Bernardo Perquilhas, Meritíssima Juiz de Direito do Tribunal Judicial da Comarca de Espinho:

FAZ-SE SABER que por este Tribunal correm éditos de VINTE DIAS, contados da segunda e última publicação do anúncio, CITANDO os credores desconhecidos da executada MARIA LIZETE FERREIRA DUARTE CONCEIÇÃO RUSSO, residente na Rua Machado dos Santos, n.º 33, Mourão, para, no prazo de QUINZE DIAS, posterior ao dos éditos, reclamarem, querendo, o pagamento dos respectivos créditos, pelo produto dos bens penhorados, sobre que tenham garantia real, na Execução acima identificada, movida por "MANUEL RODRIGUES FERREIRA, LDA.", com sede em Gondezende, Esmoriz, Ovar.

Espinho, 4 de Novembro de 1997

A Juiz de Direito,  
a) *Maria Gomes Bernardo Perquilhas*

A Oficial de Justiça,  
a) *Maria Paula Pereira Vieira*

## VENDE-SE

Moradias em Nogueira da Regedoura, Serzedo, Grijó, Argoncilhe.

Apartamentos de T1+1 a T4 Duplex em lugares diversos.

Terrenos e lojas - Boa localização

**Imoconta**  
IMOBILIÁRIA + CONTEMPORANEIDADE

Tel.Fax: (02) 745 79 62  
Telemóvel: 0936 - 30 53 99

Lic. 1880 AMI

## MÉDICOS DENTISTAS

**JORGE FERREIRA**  
**BRUNO MORRIS**

SAMS, CGD

Telefone, 728693

Edifício S. Pedro - Sala W - Rua 23, n.º 174

**Salvé 21/11/97**

**Maria Alice Jesus**  
(casada)

Filhos, netos, nora e genros vêm, por este meio, desejar-lhe muitas felicidades na passagem de mais um aniversário.

### FARMÁCIAS DE SERVIÇO

Quinta (20) - TEIXEIRA .. Ctr. Com. Solverde/1, Avenida 8;  
Sexta (21) - SANTOS ..... Rua 19, n.º 263;  
Sábado (22) - PAIVA ..... Rua 19, n.º 319;  
Domingo (23) - HIGIENE ..... Rua 19, n.º 293;  
Segunda (24) - GRANDE FARMÁCIA ..... Rua 8, n.º 1052;  
Terça (25) - CONCEIÇÃO ..... R. S. Tiago, n.º 709, Silvalde;  
Quarta (26) - TEIXEIRA .. Ctr. Com. Solverde/1, Avenida 8.

## CINEMA

### CASINO SOLVERDE

Semana de 21 a 27 de Novembro de 1997

## OU TUDO OU NADA

com **ROBERT CARLYLE** e **TOM WILKINSON**  
Realizador **PETER CATTANEO**  
Estreia Nacional Equipado com Dolby Stereo Sr.

## cardio Fitness

O mais moderno e seguro método de exercitação, prevenção de doenças cardiovasculares e emagrecimento

um ginásio totalmente reequipado e exclusivamente dedicado a cardiofitness e musculação

10 máquinas de cardio  
15 máquinas de musculação

RESERVE JÁ O SEU LUGAR

Condições Especiais para Estudantes, Familiares e Grupos

**já ABRIU** **NOVO GINÁSIO APAM**

Rua 16, 799 - 4500 Espinho - Tel. 02.723263

**Salvé 23/11/97**

**Clarinda Pereira da Rocha**

Seu marido, filhos, noras, genros, netos e bisnetos, na passagem do seu 75.º aniversário vêm, por este meio, desejar-lhe muitas felicidades e que esta data se repita por muitos e bons anos.

Trabalhadores da Corfi dirigiram abaixo-assinado à JAE

# Nada tem sido feito no local para evitar graves acidentes de viação

Em abaixo-assinado, com centenas de assinaturas, dirigido à Junta Autónoma de Estradas, com cópias para o governador civil de Aveiro, comandante da Polícia de Segurança Pública de Espinho, comandante da GNR (Trânsito) de Aveiro e presi-

dentos da nossa Câmara Municipal, da Assembleia Municipal e das Juntas de Freguesia de Espinho e de Silvalde, os trabalhadores da Corfi protestam contra a situação calamitosa que se tem verificado e continua a verificar na EN 109,

junto às instalações fabris.

Referem os trabalhadores no abaixo-assinado que a referida via está hoje marginalizada, na parte em que atravessa o lugar de Santa Cruz, por casas de habitação e alguns estabelecimentos comerciais, sendo grande o



um número acima da dezena, com as duas mortes já referidas.

Lê-se no abaixo-assinado que a população tem sofrido em tranquilidade e silêncio todos estes factos, aguardando que a Junta Autónoma de Estradas adopte providências adequadas a reduzir ou minorar os riscos de acidente no local e suas consequências.

Posto que até agora essas providências não foram to-

madas, os trabalhadores da Corfi acusam aquela entidade de negligência e desprezo pela vida dos ali moradores e de todos nós.

Sugerem na sua exposição a adopção de medidas, que podem passar pela colocação de semáforos nos cruzamentos existentes no local, bem como bandas sonoras no pavimento, levando os condutores que ali circulam a refrear a velocidade.

É, ainda referido que entre 1990 e 1997, já faleceram no local, e nos escassos 300 metros de estrada, vítimas de acidente, sete empregados da Corfi.

Sublinhando que as medidas sugeridas constituem meras sugestões, os autores do abaixo-assinado acreditam que os respectivos serviços serão capazes de encontrar para o local as medidas mais ajustadas ao fim que se pretende atingir.



## J.V.R. - LÓGICA DE DADOS, LDA.

Rua 9, n.º 465 - 4500 ESPINHO - Telef.: 02 - 7313955/7313965 - Fax: 02 - 7313952

### COMPUTADOR PENTIUM INTEL (ORIGINAL) 166 MMX

#### "ERVA BY TAINIC"

16MB DE MEMÓRIA RAM / DISCO 1,7 GIGA /  
/ PLACA DE VÍDEO COM 2MB RAM / CAIXA  
MINI-TOWER / DRIVE 3 1/2" / TECLADO WIN 95 /  
/ RATO + TAPETE / ECRAN "ERVA BY TAINIC"  
POLICROMÁTICO DIGITAL 14"

2 ANOS DE GARANTIA  
PELA FÁBRICA TAINIC HOLDING, SA

**183.690\$000**

**CUIDADO COM OS CPU'S REMARCADOS!  
- PREFIRA ORIGINAIS INTEL -**

#### OPÇÕES:

PARA PENTIUM 200 MMX COM DISCO 2,1 GIGA .....	23.333\$000
PARA PENTIUM 233 MMX COM DISCO 2,1 GIGA E 32 MB RAM .....	72.938\$000
PARA DISCO 2,5 GIGA .....	8.190\$000
AUMENTO DE MEMÓRIA PARA 32 MB RAM (1.ª QUALIDADE) .....	20.000\$000
PARA MONITOR "ERVA BY TAINIC" POLICROMÁTICO DIGITAL 15" .....	14.000\$000
PARA MONITOR "ERVA BY TAINIC" POLICROMÁTICO DIGITAL 17" .....	58.000\$000

OS COMPUTADORES "ERVA BY TAINIC" SÃO MONTADOS NA HOLANDA COM O MAIOR CONTROLE DE QUALIDADE E MATERIAL TODO ELE ORIGINAL

### KIT MULTIMÉDIA

CD-ROM 24X  
PLACA DE SOM 16 BITS  
COLUNAS 100 WATTS

**33.556\$000**

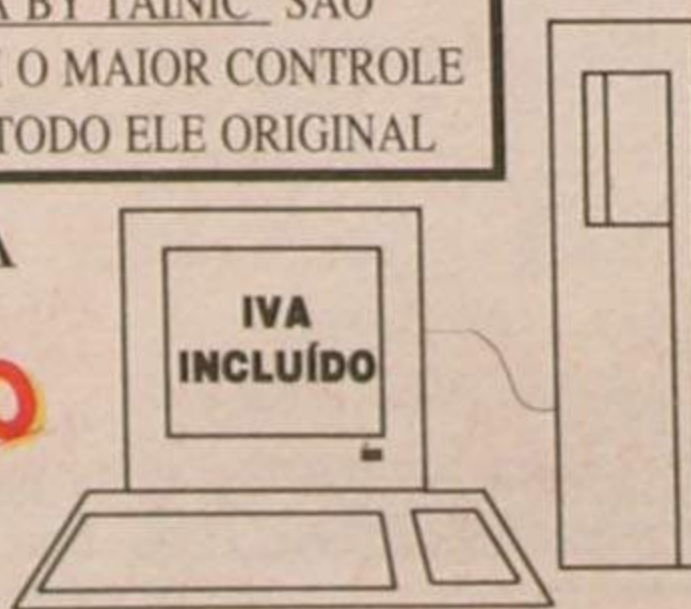

movimento de pessoas em toda aquela zona e, por isso, foram recentemente construídos nas bermas da estrada pequenos arremedos de passeio, em nível ligeiramente superior ao da via.

E acrescentam:

Tais passeios, se obviam à ocorrência de atropelamentos de peões na berma da estrada, não evitam que os transeuntes tenham que a atravessar com frequência, e que essas travessias se configurem as mais das vezes como uma verdadeira aventura, com consequências lamentáveis e dramáticas para muitos peões e suas famílias.

A circunstância de a estrada, naquela zona, ter sido beneficiada com novo pavimento, leva os automobilistas a atingirem altas velocidades, de que têm resultado numerosos acidentes, alguns deles graves, incluindo mortes.

Só este ano, o número de acidentes no local atingiu já

## Casino Solverde apresenta

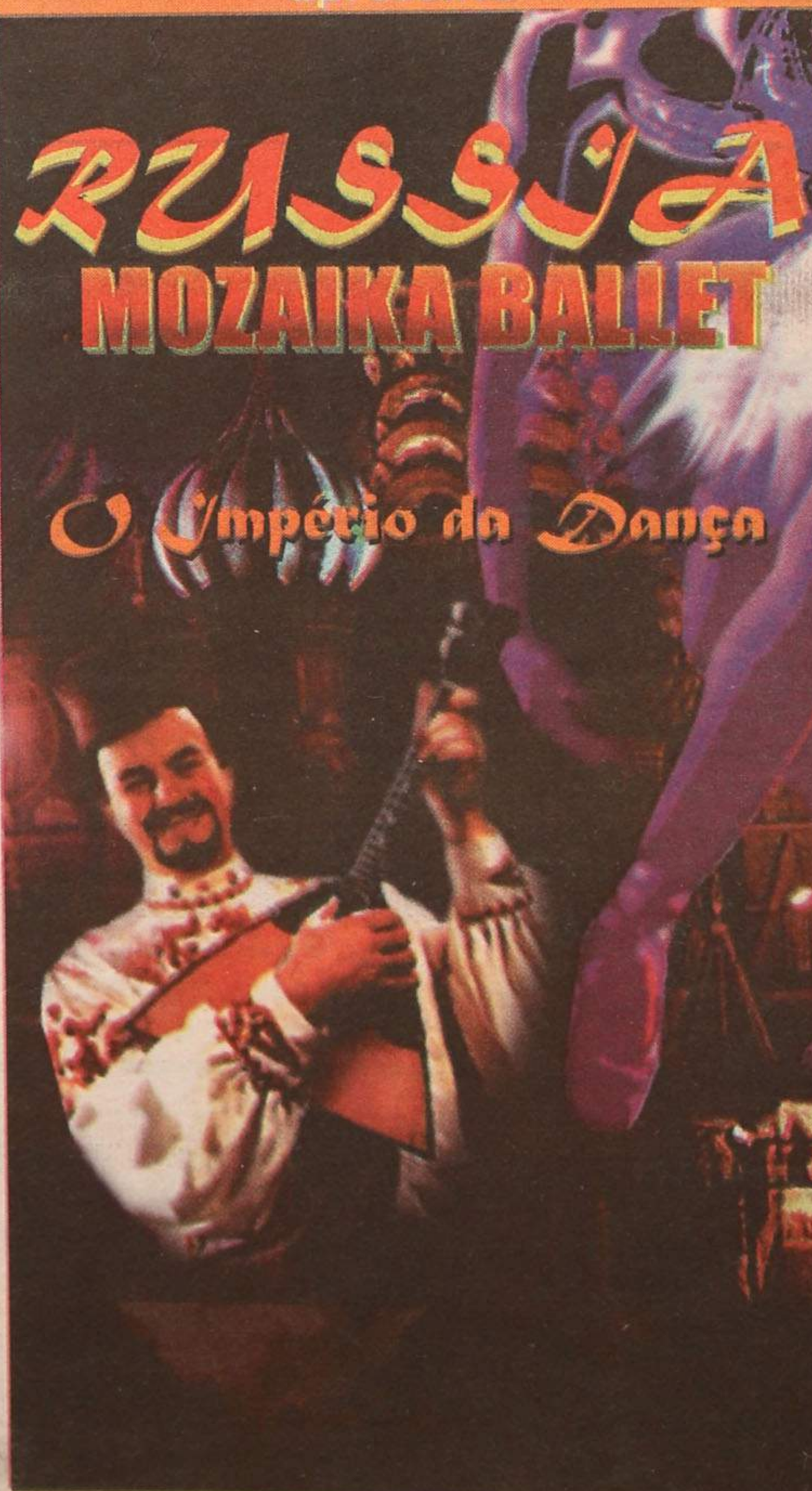

A alma russa sobe ao palco do Casino Solverde e revela-se em todo o seu esplendor e perfeição, dançando o bailado contemporâneo e a dança dos cossacos. Duas faces de uma cultura, marcada pela emoção e exuberância que agora você pode conhecer num espectáculo único.

**Diariamente**  
Espectáculo com Jantar, desde 4.500\$ por pessoa

Informações e Reservas  
Telef.: (02) 7313154  
www.solveverde.pt

