



Evocação duma tragédia no mar há 50 anos

150 MORTOS MUITOS DELES DE CÁ

• VIVE EM ESPINHO UM DOS SOBREVIVENTES

Páginas 2 e 3



Em abaixo-assinado dirigido ao presidente da Câmara

Moradores da Rua dos Outeiros exigem "correção" da Avenida 32

Última



20 anos ao serviço da comunidade

Lions Clube de Espinho distinguiu com prémios duas brilhantes estudantes

Centrais

AUTARQUIAS

- Carlos Padrão (PSD) no Bairro das Marinhas
- Carvalhas em comício da CDU no "S. Pedro"

JS e JSD têm "voto na matéria"

Também passa por eles a vitória nas eleições

Página 8

PARAMOS

Candidatos de todos os partidos dizem de sua justiça

Páginas 5, 6 e 7

Telefone de «DE» foi alterado

Os números telefónicos de Espinho começados por 72, a partir desta sexta-feira, dia 28 serão alterados para 734, seguido dos quatro últimos algarismos que formavam o antigo número.

Assim, o telefone do departamento de publicidade e serviços administrativos de «Defesa de Espinho» e EMPES - Empresa de Publicidade de Espinho, Lda., passará para 734 15 25.

A maior tragédia marítima em Portugal foi há 50 anos

Dentre os 150 pescadores mortos contavam-se

• Há dois sobreviventes um deles de Espinho

Completam-se 50 anos na próxima terça-feira que ocorreu na nossa costa marítima, entre Matosinhos e Espinho a maior tragédia marítima de sempre registada em Portugal, na qual pereceram 150 pescadores (há registos que apontam para 151), muitas dezenas dos quais espinhenses.

Reportagem
Álvaro Graça

Meio século volvido, vivem ainda duas das vítimas da tragédia na negra madrugada de 1 para 2 de Dezembro de 1947. São aliás os únicos sobreviventes que se conhecem, depois de terem escapado milagrosamente da catástrofe, quando o barco em que seguiam (o "D. Manuel") se ter afundado próximo da barra do Douro.

Um deles é de Espinho. Chama-se António Ferreira Dias, o "Cantora", e reside na Rua 37-B, próximo do Está-

dio Comendador Manuel de Oliveira Violas. Completou 71 anos de idade em 7 do corrente mês e, há cerca de vinte, que se encontra de cama vítima de problemas de natureza cardíaca que lhe afectaram a fala.

Pode dizer-se que o prolongamento da sua vida se deve à filha e ao genro com quem vive (Maria Fernanda e Gil Lopes), dada a forma carinhosa como é tratado, como se tivesse permanentemente junto dele uma enfermeira ou um enfermeiro. Os médicos que o têm tratado ficam surpreendidos com o

seu estado físico, já que não são visíveis no corpo as mazelas que normalmente atingem os acamados de vários anos - como é o caso.

Pai de onze filhos e viúvo duas vezes

Com problemas na fala, como já dissemos, "Cantora" tem na filha Maria Fernanda uma boa intérprete daquilo que diz, e que os estranhos dificilmente entendem.

O relato descrito pelo pai sobre a tragédia é impressionante. Ao recordar o que viu e protagonizou em pleno mar, o sr. António Ferreira Dias chora de emoção. Na origem do mal que o apoquentava há uma vintena de anos, deverá estar a tragédia de há meio século, que ele viveu de forma directa. Bem se pode dizer que já



viu a morte à sua frente.

No seu relato, ele diz que quando partiu para a pesca, com os companheiros, na manhã do dia 1 de Dezembro, **já o mar se encontrava bravo, situação que se agravou quando do regresso dos barcos, ao fim da noite daquele dia.**

Recorda com precisão, que perto da meia-noite, quando o mestre estava ao lema, ele e os seus companheiros, em número de cinquenta, foram até à cabeça do esporão e, **ao atirmos a âncora muito perto dos pé-de-galinha, reparamos que em direcção ao barco vinha uma onda de 6 a 7 metros que não deixaria de nos engolir a todos. Naturalmente assustados e em pânico, lançamo-nos à água na tentativa de escapar de morte certa. Lamentavelmente, porém, só três conseguiram chegar a terra, vivos, nos quais se incluía eu próprio.**

De facto, António Ferrei-

ra Dias, **nadando de costas e de bruços**, como ele recorda, quando chegou à praia da seca do bacalhau, na Afurada, **apenas com as calças vestidas**, encontrou lá os dois companheiros que se atiraram ao mar ao mesmo tempo que ele e que haviam chegado ali momentos antes.

Uma mulher que morava ali próximo (Ana Júlia Ferreira, de seu nome), juntamente com o marido e dois filhos, atendeu à porta de casa os três homens semi-nús, e logo correu pressurosa ao

posto de rádio telegráfico localizado em Lavadores para chamar os bombeiros. Só que nessa noite trágica todas as ambulâncias disponíveis se encontravam dispersas por diversas zonas da orla marítima. Por isso, demorou um pouco a chegar uma ao local.

Os três pescadores que pediam socorro, eram: o António "Cantora", o José Pinheiro, de Vila do Conde e o "Zé Canário", da Póvoa de Varzim, este último já falecido.

Soube-no no dia seguinte

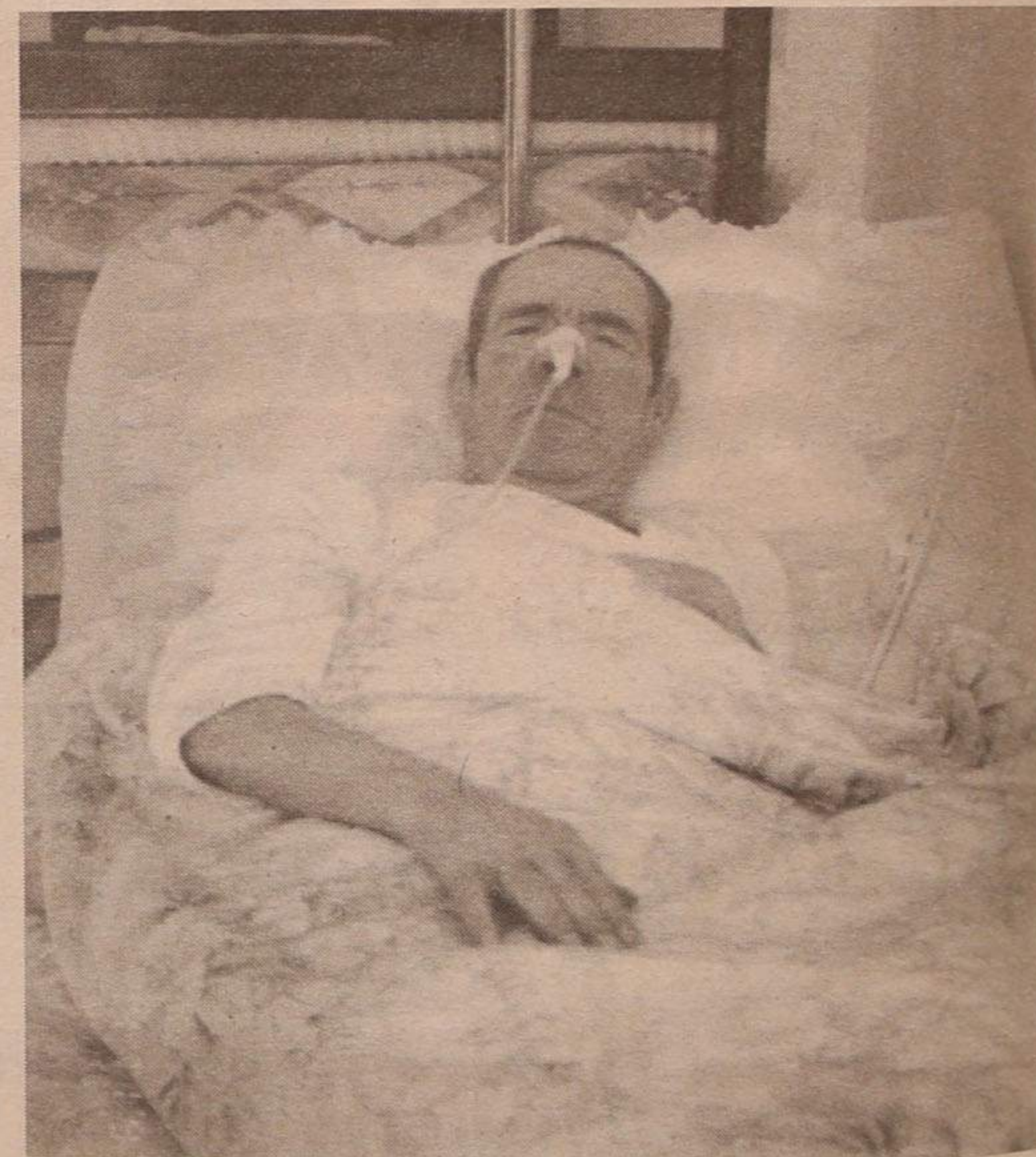

António "Cantora", o único sobrevivente de Espinho



COMÉRCIO DE AUTOMÓVEIS NOVOS E USADOS

MERCEDES BENZ 450 SLC COUPÉ - Coleção	1979	6.000 cts.
FIAT PUNTO 55 S r.c., p.m.	1996	1.630 cts.
FIAT UNO 60 SL v.e., f.c., r.c.	1987	580 cts.
FIAT UNO 45 Evolution v.e., f.c., r.c., p.m.	1993	1.150 cts.
FIAT PANDA	1990	
FORD FIESTA r.c.	1987	480 cts.
OPEL CORSA SWING v.e., f.c., r.c., ab.	1995	1.630 cts.
HONDA CONCERTO v.e., f.c., r.c., a.c., TAE	1992	
TOYOTA CELICA 1.6 STi	1991	
TOYOTA COROLLA 1.3 XL j.e., r.c.	1990	

VEÍCULOS A DIESEL

OPEL VECTRA 1.7 D v.e., f.c., r.c.	1993	(5 lugares)
------------------------------------	------	-------------

CRÉDITO ATÉ 60 MESES C/ OU S/ ENTRADA INICIAL

Ángulo das Ruas 30 e 29 N° 906 - 4500 ESPINHO • Telef./Fax 02 - 7312488 - Telemóvel 0931 - 856987

Clínica Médica Dentária

Dra. Rosa Neves

e
Dra. Leopoldina I. Santos Tavares

Acordos com: ACASA e CGD

Rua 23 n° 773 - 1° esq - Espinho

Telef: 72 01 16

DecorFlor

ARRANJOS - FLORES ARTIFICIAIS E NATURAIS
DECORAÇÃO DE INTERIORES

M. Fátima B. Monteiro

Rua 14, 791 r/c - 4500 ESPINHO - Telef. 731 34 96

PASSA-SE

ESTABELECIMENTO COMERCIAL

EM ESPINHO

TOTALMENTE DECORADO

Contactar: 0936 - 810 288

dezenas de espinhenses



que muitos dos corpos dos pescadores do "D. Manuel" foram encontrados perto de Aveiro.

Quanto ao António "Cantora", tendo então pouco mais de vinte anos de idade, foi pouco depois pescar para um barco que tinha o nome de "O Auxiliador".

Antes de a doença o inutilizar para a vida, o sobrevivente da catástro-

fe de Dezembro de 1947 ficou viúvo do primeiro e do segundo matrimónio, dos quais foi onze vezes pai.

"Mas "Cantora" não morreu? - pensei que tivesse morrido!..."

José Pinheiro, citado por António "Cantora" na

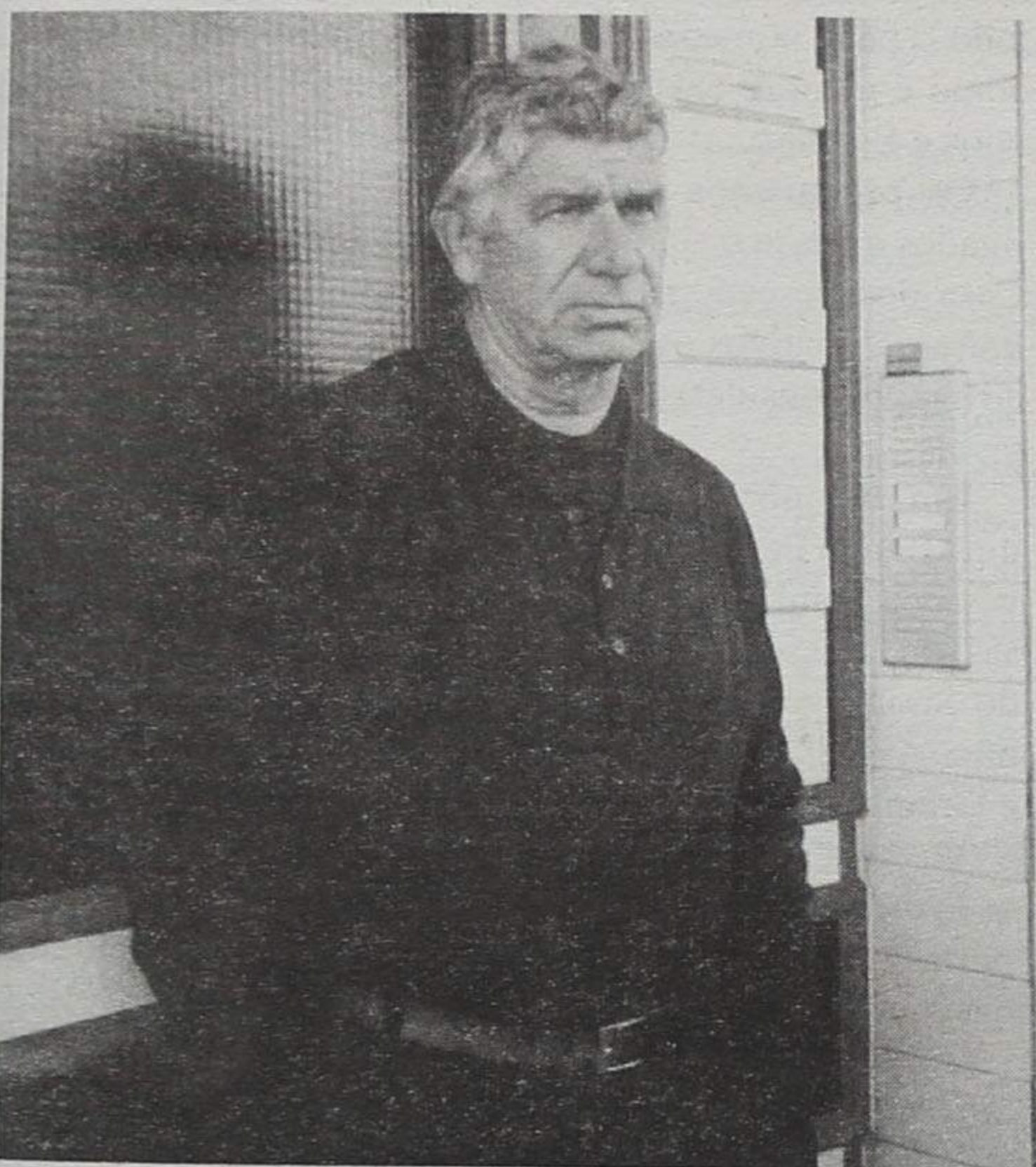

José Pinheiro, de Vila do Conde, pensava que "Cantora" já não fosse vivo

entrevista que nos concedeu, vive no populoso bairro das Caxinas, em Vila do Conde, e quando lhe batemos à porta para o entrevistar e lhe dissemos que "Cantora" nos havia falado há dias do naufrágio de 1947, ficou surpreendido:

- O senhor deve estar enganado! O "Cantora" já morreu há muito tempo, assim como o "Canário", da Póvoa de Varzim!

Explicamos-lhe que em relação ao poveiro nada poderíamos dizer, mas quanto ao António "Cantora", vive em Espinho. Para convencer José Pinheiro desse facto, tivemos que lhe dizer que estivemos há poucos dias na residência do que foi seu companheiro no barco "D. Manuel" e o acompanhou na mesma odisséia, a nado, até à praia de Lavadores.

Hoje com setenta anos (são os dois sensivelmente da mesma idade), José Pinheiro confirmou tudo quanto nos disse o espinhense, adiantando ainda outros pormenores que António "Cantora" terá tido dificuldades em revelar devido ao seu estado de saúde.

O vila-condense, que enviuvou há pouco tempo, não esconde no seu semblante o desgosto que sente pela morte da esposa. Goza, no entanto, de boa saúde.

Defesa de Espinho

Semanário Regional-Nacionalista

Director, Editor e Proprietário: BENJAMIM DA COSTA DIAS
Ciclo, e Imp. de T.P. ESTRELA, S. L. - ESPINHO (1947-50)

ANO XVI
N.º 110
DOMINGO
7
Dezembro de 1947
L.A. 100000000
Viada pela C. de Correios

R CATÁSTROFE MARÍTIMA DO NORTE DO PAÍS tragédia de 1 de Dezembro perderam a vida cento e cinquenta pescadores, tre os quais se contam mais de cinquenta filhos de Espinho

«A TRAGÉDIA DO MAR»
Quando há anos, nas colunas deste jornal posto à minha disposição por especial deferência e gentileza do seu Director Sr. Benjamim Dias, em trinta...
«Enterrar os mortos e cuidar dos vivos».

Reprodução da 1.ª página do "DE" de 7 de Dezembro de 1947

As vítimas da tragédia

Do que estava noivo há dois meses ao que "entrava" no mar pela 1.ª vez

Da centena e meia de mortos, dezenas deles eram de Espinho, pertencendo aos barcos "Rosa Faustino", "Maria Miguel" e "D. Manuel".

O "Rosa Faustino" era propriedade da firma J. Faustino & Pinhal, Lda., sendo sócios-gerentes, José Pinho Faustino e António de Pinho Pinhal.

Morreram todos os ocupantes dessa traineira: o mestre Francisco de Pinho Pinhal, o contra-mestre Adriano Oliveira Lopes (Fanata), o motorista Dolmundo de Pinho Faustino e os pescadores: José de Oliveira Dias (Granjo), Mário Gomes da Graça (Salé), José Sardo, Celestino de Pinho Pinhal, Francisco de Pinho Pinhal, Américo Dias Cacheira, Carlos Pinto de Oliveira e Manuel Gomes Remelgado.

Este último iniciava-se na actividade da pesca, no mar, e o Mário de Oliveira Dias (Salé), sendo embora profissional, integrava pela primeira vez a tripulação do "Rosa Faustino".

Da embarcação "Maria Miguel" morreram todos os seus componentes: Mestre

António da Cruz Silva Rola, António Gomes Remelgado, Eduardo Soares Maganinho, assim como seus filhos Eduardo e José Soares Maganinho; Francisco Maria de Pinho Pinhal, Manuel de Pinho Pinhal (Nael), Manuel Cabreiro e o sobrinho deste, Serafim Cabreiro.

Finalmente o "D. Manuel", a que pertenciam os ainda sobreviventes entrevistados por "Defesa de Espinho", António Ferreira Dias, o "Cantora" e José Pinheiro. Faziam parte desta traineira mais os seguintes pescadores mortos: Manuel da Costa Padre, Adriano Gomes Remelgado, Mário Celestino Crista Vitó, Manuel Rodrigues da Graça Salé, Alexandre Gonçalves Gordo, José dos Santos (Bento), Afonso Gomes da Graça, Manuel Pereira Ganço, Francisco Dias da Silva, Jeremias de Oliveira Brandão, Carlos Rodrigues Crista e Valentim Narciso.

Dum quarto barco, o "S. Salvador", é também citado como morto, Bernardino Rodrigues Cacheira.

Precisa-se Espinho

ECONOMISTA

Preferência 1.º emprego
Para gerir estabelecimento
Ourivesaria

Carta a este jornal ao n.º 8625



Laboratório Moderno Análises Clínicas

ALTERAÇÃO DE HORÁRIO

A partir do dia 1 de Dezembro, o horário deste laboratório passará a ser o seguinte:

De Segunda a Sexta-Feira
das 8.00 h às 12.00 h e das 14.00 h às 18.30 h.

Aos Sábados das 9.00 h às 12.00 h,
sendo as colheitas efectuadas até às 11.00 h.

Rua 19, 178-1.º Esq.º • 4500 ESPINHO • Telef. 720807

Clínica Dentária Dr. MATOS VIEGAS

MÉDICO ESTOMATOLOGISTA
DOENÇAS DA BOCA E DENTES

Acordo com: A.D.S.E. - A.C.A.S.A. - E.D.P. - C.T.T.
CAIXA GERAL DE DEPÓSITOS E S.A.M.S.,
PHILIPS e MINISTÉRIO DA JUSTIÇA

RUA 19 N.º 364-1.º DT.º - TELEF. 721024 - ESPINHO

Educadora até morrer



Maria Fernanda Barroca

Nathleen Weinstein foi professora num Centro de Educação Especial nos arredores de Nova York. Amava profundamente a sua profissão, coisa que se notava na maneira como agia com os seus alunos. Pouco antes de morrer pôs em prática na Escola um programa que tinha em vista inculcar nos alunos a prática de boas acções, mesmo pequenas, sempre que se apresentava oportunidade. Podiam ser coisas tão simples como abrir uma porta, mesmo a um estranho, ajudar na rua uma pessoa a transportar algo que se via ser pesado e isto sempre

acompanhado por um sorriso.

De manhã Kathleen usando o altifalante da Escola, anunciava as boas acções dos seus alunos que chegavam ao seu conhecimento. Após isso os alunos eram premiados com idas ao cinema ou convites para almoçar. Para estas iniciativas ela contava com os comerciantes e restaurantes do bairro, pois sabiam que os seus métodos pedagógicos teriam a curto prazo os seus efeitos - a diminuição da criminalidade juvenil.

Um dia à saída de uma aula nocturna, Kathleen foi assaltada por um adolescente de dezassete anos que lhe queria roubar o carro. Kathleen, com imenso sangue frio, tentou dialogar com o jovem, sabendo bem que naquele bairro eles andavam armados e se ela não cedesse o seu fim seria a morte - ela quis evitar, mais que a sua morte, as consequências dramáticas que iriam afectar a vida do jovem.

Kathleen levava consigo

um gravador de bolso que ligou e a conversa, que durou 24 minutos, ficou gravada.

- O que vais fazer vai marcar negativamente a tua vida. Não dás contas dos problemas que vais arranjar? Não pensas que em breve te vão encontrar e prender? Tenta refazer a tua vida; não me roubes o carro, mas diz-me onde queres ir e eu levanto. Ficas salvo.

Tudo foi inútil e o crime deu-se, só que Kathleen, durante a conversa tinha conseguido saber o nome, a idade e o colégio que o jovem frequentava tendo tudo ficado gravado.

Pouco tempo depois a polícia deteve-o com o carro roubado. Os 24 minutos de gravação, mais que conseguir deter um delinquente, mostra-nos a força moral daquela que sacrificou a sua vida para salvar um jovem necessitado de ajuda. Perdeu a batalha, mas estou certa, que foi fazer parte dos muitos santos anónimos.

«Ela queria que desajasses fazer o bem» - estas palavras foram gravadas na sua campa por um dos seus alunos que soube, felizmente, captar a sua mensagem.

O fim dramático da sua vida foi o culminar de uma carreira profissional, dedicada, paradoxalmente, a ensinar a convivência pacífica. Pôs em prática o que sempre quis dos seus alunos - que não deixassem fugir a oportunidade de fazer uma boa acção. Sem esse treino nas coisas pequenas, ela talvez não fosse capaz de ser heróica.

Notas de pouca monta

Foi há 50 anos!...



António Duarte Estêvão

Nos anos trinta, havia um carteiro muito simpático que distribuía a correspondência na nossa casa. Era o João "Sabe-Ler". O bondoso homem até parecia membro da família, de tão "entranhado" nos "acontecimentos". Se trazia boas notícias, conhecia-se "à légua" pelo seu franco sorriso, mas, se alguma carta lhe cheirava a "esturro", o seu semblante aparecia-nos mais pesado que o saco do correio.

Eu sou, desculpem-se a imodéstia, algo semelhante ao meu saudoso João "Sabe-Ler". Não é o "meu forte" chegar junto dos meus caros leitores e esfregar-lhes nos olhos duas ou três colunas de coisas tristes. Considero preferível ser um pobre mensageiro da esperança, que um rico profeta da desgraça. Demais a mais, nos tempos que correm, já nos basta ligar a televisão, na hora do Tele-Jornal, para perdermos o apetite ou sermos candidatos a longa insónia.

Hoje, muito excepcionalmente, vou evocar horas bem amargas que bateram nos relógios de Espinho e no cora-

ção de todos os espinhenses. Refiro-me à tragédia marítima que ocorreu, precisamente, há cinquenta anos.

Nessa tragédia, que teve lugar na dramática madrugada de 1 para 2 de Dezembro de 1947, pereceram cerca de cento e cinquenta pescadores que deixaram um luto pesado nos seus familiares e na classe piscatória e uma profunda consternação, em todo o país, mormente nas vilas e concelhos de Espinho e Matosinhos, de onde os naufragos eram naturais.

Foram quatro traineiras que se afundaram e quase a totalidade da sua tripulação!... Foram cerca de cinquenta filhos de Espinho que perderam as suas vidas!... Foram, também, aproximadamente seiscentas pessoas, entre viúvas e órfãos dos naufragos, que acabaram por sofrer, na carne, os efeitos da catástrofe.

O naufrágio das traineiras "Rosa Faustino", "D. Manuel", "Maria Miguel" e "S. Salvador" com os seus desventurados tripulantes motivou uma extensa onda de solidariedade que alastrou por todo o país, nomeadamente, como é natural, em Matosinhos e Espinho.

Os organismos oficiais, ligados à pesca e ao mar, e a Casa dos Pescadores distribuíram donativos às viúvas, ao tempo, considerados aceitáveis.

Em Espinho, formou-se um "Bando Precatório" através dos bombeiros das nossas duas associações, além do Sporting Clube de Espinho, Associação Académica e Grémio do Comércio.

O comércio de Espinho esteve, durante dois dias, com portas e empanadas fechadas, em sinal de luto...

A Câmara Municipal apoiou todas as iniciativas de solidariedade, que visassem minorar os efeitos da tragédia.

O grupo onomástico "Os Josés", de Espinho, lançou um apelo a todos os Josés de Portugal e a outros grupos congéneres.

Sindicatos movimentaram-se e o nosso jornal foi sempre um arauto de todos os acontecimentos de amor pelo próximo.

Através das associações e colectividades, foram centenas os espinhenses que se envolveram nessa grandiosa jornada de bem-fazer.

Escreveu, então, o Dr. Milheiro Fernandes, no nosso jornal, em artigo de fundo: (...) Excede os limites da sensibilidade comum presenciar-se as muitas tragédias que desta vão nascer.

É a mulher que perde o amparo do braço forte dum marido.

É a mãe que tragicamente vê desaparecer o filho que criou através de mil dores e sacrifícios.

É essa imensa infinidade de crianças que ficam na orfandade e vêm aumentadas todas as dificuldades já vividas.

Vidas perdidas que não há dinheiro que as pague. Almas que ficam, perpetuamente, a sangrar. (...)

Foi há cinquenta anos que a vila de Espinho acordou, com gritos angustiosos vindos do sul, da parte rente ao mar.

Fiz estes apontamentos para que em Espinho, ao recordar esta efeméride dramática, nasça, no pensamento de cada um, uma simbólica homenagem a essa corajosa gente. Escrevo, também, para vincar que somos de Espinho, desta terra cujo nome ("espinho") evoca dor, sofrimento, mas que, pelo contrário, no dia a dia é cidade hospitaleira e fraternal.

Todos os espinhenses nos tocam profundamente, tanto na alegria como na dor, tanto na vida como na morte!...

Abriu totalmente remodelada

Sofia

OURIVESARIA E RELOJOARIA

Visite-nos

Rua 23 n.º 459 - 4500 ESPINHO - Telef. 72 84 37

cardio
Fitness

O mais moderno e seguro método de exercício, prevenção de doenças cardiovasculares e emagrecimento

um ginásio totalmente reequipado e exclusivamente dedicado a cardiofitness e musculação

10 máquinas de cardio
15 máquinas de musculação

RESERVE JÁ O SEU LUGAR

Condições Especiais para Estudantes, Familiares e Grupos

já ABRIU

NOVO GINÁSIO

APAM

Rua 16, 799 - 4500 Espinho - Tel. 02.723263

ALUGA-SE

Loja nova

para qualquer ramo de negócio

Cerca de 60 m², na Rua 20

Falar na Rua 20 n.º 918

Gabinete de Radiologia de Espinho

DR. JORGE NUNES DE MATOS
DR.ª MARIA DO CARMO VASCONCELOS

Médicos especialistas — Raios X — Ecografia - Mamografia

Acordos com: ADSE, SAMS, PORTUGAL TELECOM, PSP, GNR, CGD, ACASA, MINIST. JUSTIÇA, CTT e SNS

Consultório: Rua 20 n.º 1436 r/c Dt.º • Telef. e Fax 721975 - 7314650
Horário: das 09h00 às 12h00 e das 14h00 às 19h00

CASIMIRO DE ANDRADE

MÉDICO DENTISTA

Consultório: Rua 22 (Junto à Câmara)
Telef. 724909



Américo Castro (IP):

"A «guerra» não foi desencadeada por nós"

- A campanha tem sido animada para os lados de Paramos, com sucessivas trocas de comunicados entre os apoiantes do PSD e os Independentes de Paramos...

- A "guerra" não foi desencadeada por nós, mas sim pelo PSD. Essa atitude traduz o desespero que já se apossou das hostes sociais-democratas, em face da aproximação do dia de eleições.

É lamentável que o PSD aproveite o período eleitoral para denegrir o trabalho desenvolvido por uma equipa reconhecidamente coesa e competente. Mas eu até percebo a "ciúmeira" deles: afinal tiveram 12 anos para transformar Paramos e não o fizeram; nós, pelo contrário, em apenas quatro anos, realizámos obras de vulto.

- Porquê a continuação da designação Independentes de Paramos? Não foram abordados no sentido de concorrerem com outra "camisola"?

- A cor partidária é-nos indiferente. As listas dos Independentes de Paramos integram gentes de todos os quadrantes políticos: do PSD ao PP, passando pela CDU e PS.

Foi com satisfação que recebemos as notícias da não candidatura do Partido Socialista e o seu apoio à nossa lista, já que significa que o nosso trabalho em prol das

gentes de Paramos foi apreciado.

- Mas os Independentes estão fortemente conotados com os partidos de esquerda...

- Para desmistificar essa ideia, basta ver as pessoas que integram a nossa comissão de apoio. Existem várias dezenas de militantes sociais-democratas nessa comissão, indivíduos que poderiam enriquecer, em muito, as listas do PSD.

Lamento, aliás, que exista forte oposição no seio do PSD, porque todos seremos poucos para colocar Paramos no lugar que merece. O PSD tem que parar para pensar.

- Chegou a ponderar a candidatura pela CDU?

- Apesar de já ter concorrido duas vezes pela CDU, nem cheguei a equacionar a hipótese de fazê-lo de novo. A razão é simples: os Independentes de Paramos estão a meio de um projecto arrojado e seria errado da minha parte estar a "abandonar o barco" nesta altura.

- Quais serão as prioridades do segundo mandato, caso seja reeleito?

- A habitação social será a nossa principal aposta. Iremos tentar controlar a construção das habitações, tudo fazendo para que as casas sejam atribuídas a paramenses. Vamos ser intransigentes nesta área.

É preciso encontrar zonas urbanizadas para cons-

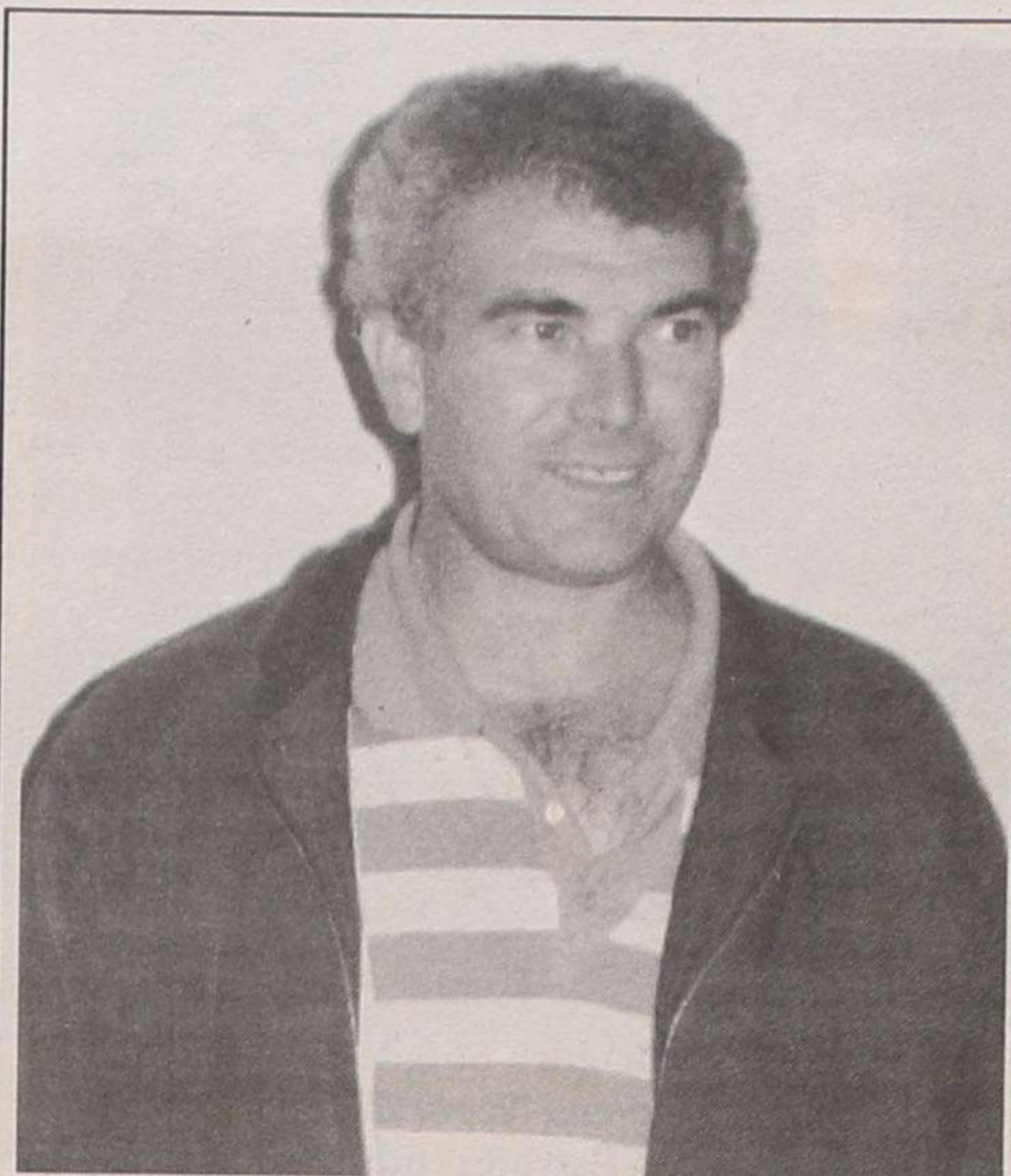

Pela quarta vez consecutiva, Américo Castro submete-se a sufrágio nas eleições autárquicas. E se nas duas ocasiões iniciais, com as cores da CDU, não conseguiu vencer a Junta de Freguesia de Paramos, agora as possibilidades de reeditar o triunfo de há quatro anos - pelos Independentes de Paramos (IP) - afiguram-se superiores.

Nascido em Paramos há 48 anos, Américo Castro Pinto dos Santos iniciou-se nas lides partidárias ainda antes do 25 de Abril. Do seu currículo consta a passagem pela presidência do Clube Recreativo de Paramos, bem como o apoio dado a outras colectividades da terra.

truir, uma vez que os jovens de Paramos são obrigados a sair da sua terra devido aos preços elevados das habitações. Tentaremos ainda obter a autorização para a cons-

trução de um terceiro piso, já que o PDM só prevê dois andares.

O saneamento será outra das áreas em que iremos intervir. Paramos tem que ser contemplado com diversos melhoramentos no próximo mandato, porque é a freguesia menos desenvolvida neste sector.

O desporto não será esquecido. Tencionamos dotar o complexo de diversas infra-estruturas, entre as quais a vedação do campo, a iluminação e a construção de uma bancada.

O pavilhão gimno-desportivo é uma reivindicação antiga das gentes de Paramos, em especial da sua juventude, e tudo iremos fazer para iniciar a sua construção no próximo mandato. Certa, certa, é a construção de um rinque desportivo.

A questão da recolha do lixo também nos preocupa. Entendemos que o método actual - o recurso aos contentores - está ultrapassado. A recolha de lixo porta a porta, à semelhança do que acontece na cidade de Espinho, parece-me a mais adequada.

- A delegação de competências para as Juntas continua a ser uma miragem...

- Concordo que as Juntas deveriam ter maior autonomia, afinal, em meu entender, a Junta de Paramos tem um dinamismo superior a muitas das Câmaras do nos-

so país.

A descentralização de poderes é importante, mas considero que a Junta de Freguesia de Paramos nem tem tido grandes razões de queixa até à data.

- À distância de dois meses, reconhece que a questão da capela mortuária foi mal conduzida?

- Agiria exactamente da mesma forma hoje. Procurámos obter o entendimento, mas da outra parte existiu alguma prepotência. Se houvesse uma tentativa de diálogo, os problemas teriam sido evitados.

- O entendimento está para breve?

- Julgo que sim. As relações com o Padre Saul não se deterioraram, até porque a Junta não pretende gerir a capela. Queremos é que fique sob a responsabilidade de alguém que mereça a nossa confiança e a da Paróquia.

- Tem consciência da importância que Paramos pode assumir para o desfecho das eleições?

- Admito que Paramos possa, de facto, ser o "fiel da balança". Mas as atitudes tomadas nos últimos tempos pelos responsáveis do PSD podem ter originado uma perda significativa de votos. Atribuo a generalidade das culpas por toda esta situação à Comissão Política Concelhia de Espinho do PSD. A resposta será fornecida pelos paramenses no dia 14.

M. A. & Ferreira Leite, Lda.
Rua 7 n.º 377 - Tel.: 72 28 83
4500 ESPINHO

AUTOMERCADOS

LOJA 1 - Rua 7 N.º 377 • LOJA 2 - Rua 26 N.º 1028
LOJA 3 - Rua 26 N.º 340

TUDO AOS
MELHORES PREÇOS

VISITE-NOS E CONFIRMARÁ

Revendedor GALPGÁS

DR. ILÍDIO D'OLIVEIRA SANTOS
MÉDICO DENTISTA

ODONTOPIEDIATRIA / Ortodontia Fixa / Prótese Fixa

Consultórios:

— Rua 16 (Esquina Rua 19), n.º 545-1.º Dt.º - Espinho - Telef. 722931
— Rua Júlio Dinis, 748 - 4.º Esq.º - Sala 413 - Porto - Telef. 6007175

Acordo com as entidades: ACASA; CGD; ADSE

EM ESPINHO
ESTABELECIMENTO COM 540M²

Bem Localizado

Telefone, (02) 72 85 73

Melhor audição significa
uma vida melhor!

Testes Auditivos GRATUITOS

A Auricular, um líder comprovado na saúde auditiva, tem o prazer de oferecer os seus serviços profissionais na seguinte farmácia.

Todas as Semanas
MAIS: Preços baixos no serviço de reparação a todas as marcas de aparelhos auditivos

ESPINHO
Farmácia Higiene

Rua 19, N. 393, Espinho.

Todas as 2.ªs feiras das 09h30

PILHAS GRATUITAS

Traga este cupão consigo e receba uma embalagem de pilhas gratuitas

(Limitado a uma por cliente)

Rua Santa Catarina, 251 - 2.º Sala 5,
4000 PORTO. Telef. 02 200 8986

AURICULAR

AUTÁRQUICAS

Armando Salgueiro (PP):

"Paramos precisa de indústria"

E foi este nosso entrevistado, em antecipação, que abriu o diálogo: - Para começar, quero dizer que as minhas ideias sobre Paramos nada têm a ver com os projectos dos meus "adversários" e qualquer coincidência não passa disso mesmo.

- Percebemos, mas agora somos nós que queremos saber e em pormenor dessas suas ideias para melhorar o estado da sua freguesia, que, sem qualquer sentido crítico, nos parece que ao Salgueiro lhe falta "feeling" político...

- Concorro com as minhas habilidades política de outros... nem quero. O meu saber e a minha sensibilidade são em relação à minha freguesia, que conheço muito bem; sensibilidade e saber - saber também profissional - que eu, agora, quero dispor em favor de Paramos.

- Mas dessa pouca experiência autárquica pouco restará para os problemas actuais. Mas a palavra é sua.

- Tenho bastante conhecimento das coisas de Paramos. Já estive quatro anos na Assembleia de Freguesia.

- Mas as coisas mudaram muito desde o tempo do falecido Gomes de Almeida.

- Naturalmente e eu tenho acompanhado essas mudanças. Estou todos os dias em Paramos, sou presidente da Banda Musical Paramense, onde tenho trabalhado no sentido de ocupar alguns dos tempos livres da população em geral e da juventude em particular. Hoje, a Banda não é só música; tem actividades desportivas, aeróbica...

- Mas nas questões políticas...

- Ora bem. Eu não considero que a nível de freguesia haja questões políticas de fundo. Eu candidato-me para resolver os

problemas da freguesia, esses problemas são realidades, são necessidades, que a freguesia tem de resolver para se desenvolver e isto não tem nada a ver com ideologias políticas.

A minha forma de resolver as questões de interesse, não passam por princípios ideológicos. Acho que as dificuldades se resolvem pela via do diálogo, com propostas concretas e objectivas. Os problemas são colocados na "mesa" e discutidos e eu não quero saber se a pessoa que está na minha frente é deste ou daquele partido.

- Dê alguns exemplos desses problemas que ainda estão a perturbar a vida dos paramenses e que ainda não tenham sido resolvidos? Naturalmente que concorre com ideias...

- Concorro com as minhas ideias; se, eventualmente, aparecerem candidatos com ideias iguais às minhas, isso não sei. O que eu depreendo do que tenho observado ao longo do tempo, é que a nível de Espinho há uma coisa que os nossos autarcas confundem. O concelho de Espinho não é só a cidade de Espinho. Para haver um desenvolvimento harmonioso ele tem de contemplar toda a área do concelho.

- Está a "protestar" contra as "ditas freguesias rurais"?

- Em Paramos, praticamente, não há actividade rural tradicional; a maior parte da área está abandonada, a mato, a silvas, inculta. Portanto, entendo, deveria olhar-se para o desenvolvimento industrial. Paramos precisa de indústria.

- Como presidente da Junta que fará para chamar a indústria a Paramos?

- Promoveria a criação de um Parque, devidamente estruturado, nas zonas definidas pelo



Armando Rodrigues Salgueiro é um paramense nado e criado na freguesia, onde nasceu há 42 anos no lugar da Estrada - hoje rua da Estrada.

É solteiro, engenheiro técnico-mecânico habilitado; não sabe tocar uma nota mas é presidente da direcção da Banda União Musical Paramense, onde as actividades já vão muito além do tradicional.

Politicamente, apanhou o "bichinho" do CDS, ainda estudante - CDS-PP de cartão passado, assumido. Nunca foi um candidato de topo e até já foi pelas listas do PSD - com o estatuto de independente (o CDS não concorreu) - nos tempos do falecido Gomes de Almeida e tarimbou 4 anos na Assembleia de Freguesia de Paramos; também já esteve numa candidatura à Assembleia Municipal mas não foi eleito.

Nunca deu uma entrevista "a sério" e muito menos na situação virtual de presidente da Junta de Paramos a que concorre, nestas eleições, pela mão do seu partido natural.

PDM. Em primeiro lugar criava condições, depois se dêssemos condições aos empresários, por certo que eles apareceriam. Como

isso não competiria, exclusivamente à Junta, eu faria essa proposta à Câmara.

- E além da indústria? O

que é que esta Junta fez ou não fez e que o senhor Salgueiro faria ou faria melhor?

-Eu não queria falar no que é que esta Junta fez ou não fez, mal ou bem; quero falar nas minhas ideias, que pretendo transmitir aos paramenses e se eles entenderem que são boas...

Para a parte litoral, o lugar da Praia, não penso, como se ouve por aí que seja para desaparecer lá porque esteja muito perto do mar. Espinho também tem o mar à beira e está defendida.

Em Paramos, eu pretendo que se reforce a protecção à costa. Tem um extenso areal, com potencialidades, embora se diga que não haja qualidade para a "bandeira azul".

- E a Pista?

- Pode perfeitamente existir com a população lá. O que é preciso é criar condições de acesso.

A pista pode lá continuar embora a população de Paramos não tire dela grandes proveitos. Tinha lá um restaurante, que está como está, há mais de uma dezena de anos.

- Vai mais pela indústria ou pelo desenvolvimento turístico?

-Uma coisa e outra; não há razão para que seja "uma coisa ou outra". O que é necessário é aproveitar condições naturais e criar as infraestruturas apropriadas.

- Um prolongamento de Espinho-cidade?

- E porque não? Espinho-cidade está saturada, as pessoas andam "umas em cima das outras"; porque é que se na aproveita toda essa riqueza natural que vai até Paramos e de que se falou tanto noutros tempos?

- Mas voltemos aos problemas que diz querer solucionar ou solucionar melhor...

- E há muitos; por exemplo; o sul de Espinho não tem uma piscina.

Aqui na cidade há duas. Porque é que nós lá em Paramos também não podemos ter uma?

- Mas está nas suas mãos... E para onde aponta?

- Espaço não falta mas seria próximo da orla marítima.

- Mas, onde, exactamente, que há lá um quartel, uma pista, a ETAR, a lagoa...

- Tinha que se fazer um estudo técnico - quer a norte quer a sul do lugar da Praia há espaço estaria bem e até podia confrontar com Silvalde.

- E que mais, além da piscina?

- Caso seja eleito, continuaria a auxiliar as colectividades da Terra de acordo com a sua implantação, o seu impacto, os seus projectos.

- Aumentava os subsídios?

- Não é uma questão de aumentar os subsídios de qualquer forma, que nós não somos uma empresa que fabrica dinheiro. Comigo a questão dos subsídios tinha de ser repensada.

E, já agora vamos a mais algumas das minhas ideias. A questão do ensino. Penso que deveria haver um apoio médico mais estreito às escolas.

- Isso não será pedir muito?

- Pedir muito, não; só aponto situações que permitiriam um desenvolvimento mais harmonioso da freguesia de Paramos. Serão muitas e talvez em 4 anos não tivesse oportunidade de a todas dar solução.

Mas queria concluir com estas observações: Se considerarmos quanto a Câmara gastou no concelho todo é fácil ver onde está concentrada a grande percentagem das realizações - na cidade de Espinho.

VENDE-SE

T2

No centro de Espinho junto à Estação da C.P.

Telef. 72 12 99

ELVIRA SILVA

Especialista de Dermatologia
Avenereologia
(Doenças da Pele)

CONSULTÓRIO: Rua 11, n.º 746 • Telef. 72 34 67

RESTAURANTE

Engenho Velho



CAFÉ — RESTAURANTE — SNACK-BAR

Serviço e sala própria p/ casamentos, baptizados, comunhões, etc.
Servimos Almoços p/ fora.

Belarmino Herculano Neves Ferreira

Lapa - S. Paio de Oleiros - Telef. 7649313 - 4535 LOUROSA



LUIZ MEGRE BEÇA & CA., LDA.
CORRETORES DE SEGUROS

ESPECIALIZADOS EM SEGUROS INDUSTRIAIS, INCÊNDIO E LUCROS CESSANTES

LARGO ENG.º ANTÓNIO DE ALMEIDA, 70-8.º • PORTO
Telef. 607 48 00 • Telefax 607 48 09



Manuel Loureiro (PSD):

"Tentaram dividir os paramenses para conseguir mais votos"

- Senhor candidato Loureiro, pelo que nos diz, julgamos poder afirmar que o senhor terá muito trabalho para convencer os paramenses que o seu passado político é suficientemente forte de conhecimentos, para gerir os destinos da sua freguesia.

No entanto, somos todo ouvidos para saber como é que aparece cabeça-de-lista; o que pretende o presidente da Junta de Paramos, Manuel Loureiro - se for eleito - fazer em benefício da sua freguesia. E o mais.

- Isso, essas questões de eu ser ou não capaz é comigo e na devida altura provarei das minhas capacidades. Quanto ao ter aparecido como cabeça-de-lista, foi uma resposta a um convite do partido, o PSD.

Foram-me convidar e confesso que não estaria nas minhas perspectivas candidatar-me, mas, perante o movimento, não me pude escusar mas, tive, primeiro, de me interrogar. Se alguém sugerir que outros poderiam fazer melhor, eu não sei, mas foi em mim que confiaram: sou um homem de trabalho, um homem honesto, que pode não ter habilitação política mas, que, fazia falta para fazer melhor para Paramos.

- Mas, hoje, o senhor Loureiro é o candidato a presidente da Junta de Paramos e é sobre isso que nós vamos falar.

- Exactamente e nessa qualidade julgo poder fazer mais e melhor pela minha freguesia; mais que os que lá estão que talvez não tivessem feito tanto ou tão bem como eu poderia fazer - aliás, julgo que poderiam ter feito melhor, sem rebaixar, naturalmente o trabalho que foi feito. Mas não os louvo, nomeadamente, num aspecto: acho que

poderiam ter agido sem dividir os paramenses, que foi o que, ultimamente tentaram - na minha opinião - fazer e propositamente, para conseguirem mais votos, criando guerra no seio de Paramos.

- Porquê e para quê?

- Para ganharem votos em proveito deles próprios. Foi o caso da Capela Mortuária...

- E vai desenvolver toda a sua campanha com base na Capela...

- Isso é um ponto mas - eu teria ido mais pelo diálogo - há mais. Preocupa-me muito a saída da freguesia dos nossos casais jovens que querem uma habitação condigna e não a encontram. O PDM castigou, não só Paramos, como todo o concelho. Não se constrói em Paramos porque não há local e onde o PDM deixa fica muito caro.

- E como é que o senhor, futuro presidente da Junta, vai resolver essa situação?

- Irei, junto da Câmara, insistir para que o PDM seja alterado, para que possamos ter em Paramos os nossos jovens que têm partido desgostosos...

- E há terrenos aproveitáveis?

- Há e muitos! Estão vazios, a criar silvas, a transformar-se em lixeiras, nomeadamente nos limites de Paramos com Esmoriz...

- Parece-me uma ameaça ou uma velha aspiração de ligar Paramos a Esmoriz... Há por lá algum movimento nesse sentido? E que pensa o "presidente da Junta" dessa matéria?

- Não penso existir qualquer ideia-movimento de "largar" Espinho por Esmoriz nem eu estaria nisso; mas a realidade é que os que se vão, vão; constituem lá a sua família e Paramos

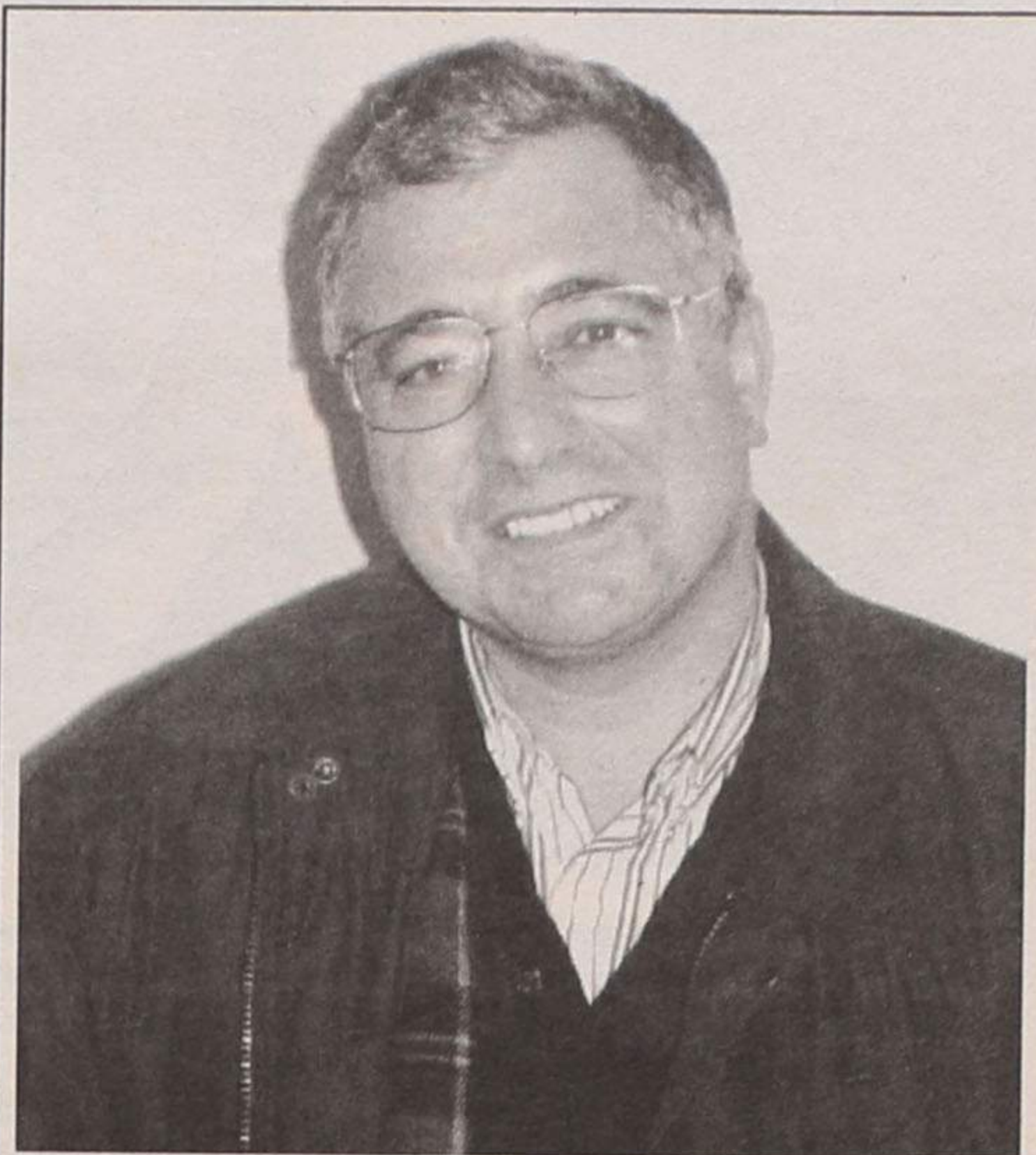

Manuel Fernando Dias Loureiro nasceu em Paramos e só lá não residiu durante os seus 44 anos, porque, num período de 11 anos - de 1966 a 1977 - esteve emigrado na Venezuela, ele, carpinteiro de profissão e lá, nesses tempos, lutando para conseguir ganhos suficientes para regressar à sua terra e retomar uma vida profissional que não teve antes por falta de meios.

Politicamente, foi sempre PPD de Sá Carneiro, PSD, agora, mas sempre com a chama do primeiro amor.

Até agora nunca fora chamado pelo seu partido, a candidaturas de presidência; ficou-se - eleito - como suplente da Assembleia de Freguesia de Paramos.

Este ano - disse-nos - vai "dar duro" para mostrar aos paramenses, que em todas as matérias, é capaz de fazer tanto ou mais que os outros. Dá hoje a sua primeira entrevista.

ficou... e eu temo que um dia, a freguesia vá ficar habitada só por pessoas de idade; vão todos...

- Não é um tema original,

mas o senhor terá outras razões para se candidatar?

- Também os arruamentos... o lugar da Praia...

- Como é que vê a situação do Lugar da Praia?

- Estão a ser construídas, lá em cima, na Quinta umas 160 casas, que deviam ser, em primeiro lugar para os do lugar da Praia. Depois seriam para outros mais carenciados.

- E se eles, os da Praia, de lá não quiserem sair?

- Eu sei que a alguns é difícil "tirá-los" de lá; só se o mar os "empurrar... Mas há outros que manifestam vontade de melhores condições do que as que têm.

- Pelo meio há a pista de que se falou que iria ser feita a remodelação. O que é que o senhor pensa disso e de outras coisas mais, situadas nas imediações, algumas do património da freguesia?

- As instalações do "restaurante" junto ao Aero Clube acho que deviam ser arrendadas; custe o que custar a Junta tem de as remodelar e depois pôr à exploração.

- Mudemos de assunto; fale-nos de outros projectos ou intenções.

- Pronto: dar mais apoio às associações e colectividades - todo o apoio.

- Esse "todo" não será...

- Não, não é. Por um lado há limites orçamentais e por outro, quando eu falo em "apoios" não estou só a falar de dinheiro. Há outras formas de apoio, equipamentos, apoio moral, etc. E as sedes. Nem todos os grupos têm sede.

A questão dos apoios passa por subsídios, também, que eu entendo que devem ser atribuídos conforme o desenvolvimento das actividades. Não conheço, ainda, em pormenor as actividades desenvolvidas pelas colectividades e associações mas vou ter a oportunidade de conhecer os processos e então traçarei a minha política.

- Sabe que obras é que a Junta tem em andamento?

- Tem as casas mas isso é uma obra da Câmara.

- A Junta - fala-se - deu o terreno...

- Fala-se e diz-se que deu o terreno para que a Câmara fizesse determinadas obras em compensação e eu pouco vejo feito. O Complexo Desportivo ainda não está concluído!

- Mas ainda não disse tudo o que faria melhor se fosse eleito?

- Falta-me a segurança - e não será só em Paramos. Eu, como presidente da Junta, vou pedir mais segurança para Paramos, nocturna e não só que os assaltos até se dão durante o dia. Há falta de policiamento em Paramos e eu vou insistir junto da PSP para que melhore o policiamento; há necessidade de mais vigilância.

- Sente-se seguro para "governar" Paramos?

- Absolutamente. Se for eleito eu farei tudo o que for melhor para Paramos.

- Parece com poucas esperanças de ser eleito?

- Mas estou convencido que vou ser presidente; se não for, terei o meu lugar na Assembleia de Freguesia e, lá, não deixarei de defender os meus pontos de vista.

Se por acaso os meus "adversários" defenderem as mesmas ideias seria óptimo; é sinal que eu tenho razão e que as nossa forças juntas poderão fazer muito.

E com a Câmara?

- Vou ser persistente e espero que o presidente da Câmara que for eleito, se vir com bons olhos todo o concelho, deve esquecer as cores partidárias e com os presidentes das Juntas, encontrarem as melhores soluções para os muitos problemas.

GÓTICA

CARTEIRAS
CINTOS
MARROQUINARIA

*Neste Natal
um desconto especial*

Rua 14, n.º 647 - 4500 ESPINHO • Telef. 02 - 734 21 91

RIBESCAPE

Abertos também
aos sábados de manhã

RUA DO LOUREIRO
Tel. 7310312 - ESPINHO
(Zona Industrial)

- GARANTIA
- PREÇO
- QUALIDADE
- RAPIDEZ
- ESTACIONAMENTO
- PESSOAL ESPECIALIZADO
- TÉCNICA



ALUGA-SE ou VENDE-SE ESTABELECIMENTO

C/ 100m2 de área + 50 de cave e 60 de logradouro
Rua 30 N.º 600

2 ARMAZÉNS - c/ 270 m2 cada

Telef. 72 03 25/977 - Fax 731 04 36

SALÃO CABELEIREIRO

TERESA PIRES

Manicure - Pedicure

Teresa Maria Dias Pires

Rua 14 n.º 1017 - Telef. 02 - 731 39 35 - 4500 ESPINHO

MÉDICA DENTISTA ADELINA BARBOSA

PORTUGAL TELECOM - A.C.A.S.A. - S.I.M.

(Aberto também aos sábados)

Av. 24 n.º 1019 - 2.º - Sala E - Espinho - Tel. 731 39 51

Visita guiada ao interior da JS e JSD

A vitória nas eleições também passa por eles

Empenhamento é o que parece não faltar no seio das duas principais juventudes político-partidárias do concelho. Com as eleições autárquicas à porta, os elementos da Juventude Socialista e Juventude Social Democrata afadigam-se no apoio aos seus partidos, contribuindo para a dinamização das respectivas campanhas. Luís Montenegro (JSD) e Henrique Milheiro (JS), os líderes das respectivas "jotas" locais, têm consciência do papel que assumem na criação da "onda" de vitória, e negam categoricamente a pretensa "hibernação" dos órgãos partidários que dirigem durante o período pós-eleitoral.

Entrevista de
Sérgio Almeida

Eleito presidente da Juventude Socialista no passado dia 23 de Março, Henrique Milheiro diz-se imune aos comentários que aludem ao "desaparecimento" das "jotas" no período pós-eleitoral, pois dirige um órgão «empreendedor e activo»: «Só este ano, estivemos presentes, quer como organizadores quer como participantes, em mais de duas dezenas de iniciativas. Acontece é que muitas destas actividades dirigem-se apenas aos militantes da JS e, como tal, passam ao lado da restante comunidade».

A JS diz atravessar uma fase de expansão. O "site" na Internet (<http://www.geocities.com/CapitolHill/Lobby/4557/js.htm>) e os "mailings" constantes, com informações das actividades da Juventude Socialista a nível distrital e nacional, possibilitam uma comunicação eficaz e directa entre os 119 jovens militantes.

«Há algum tempo atrás, realizavam-se actividades sem que os membros da JS/Espinho tivessem conhecimento. Foi feito um esforço no sentido de colmatar essa falha, o que foi conseguido. A JS tornou-se

mais acessível aos militantes: há uma partilha de experiência e saberes assinalável», salienta João Cavacas, o número 9 da lista do PS à Câmara Municipal.

A representatividade da JS espinhense nas listas socialistas não registou a evolução que muitos esperavam. Não falta mesmo quem fale em "expectativas defraudadas" ou "desilusão", em especial atendendo ao protagonismo que outras juventudes político-partidárias lograram alcançar. Henrique Milheiro

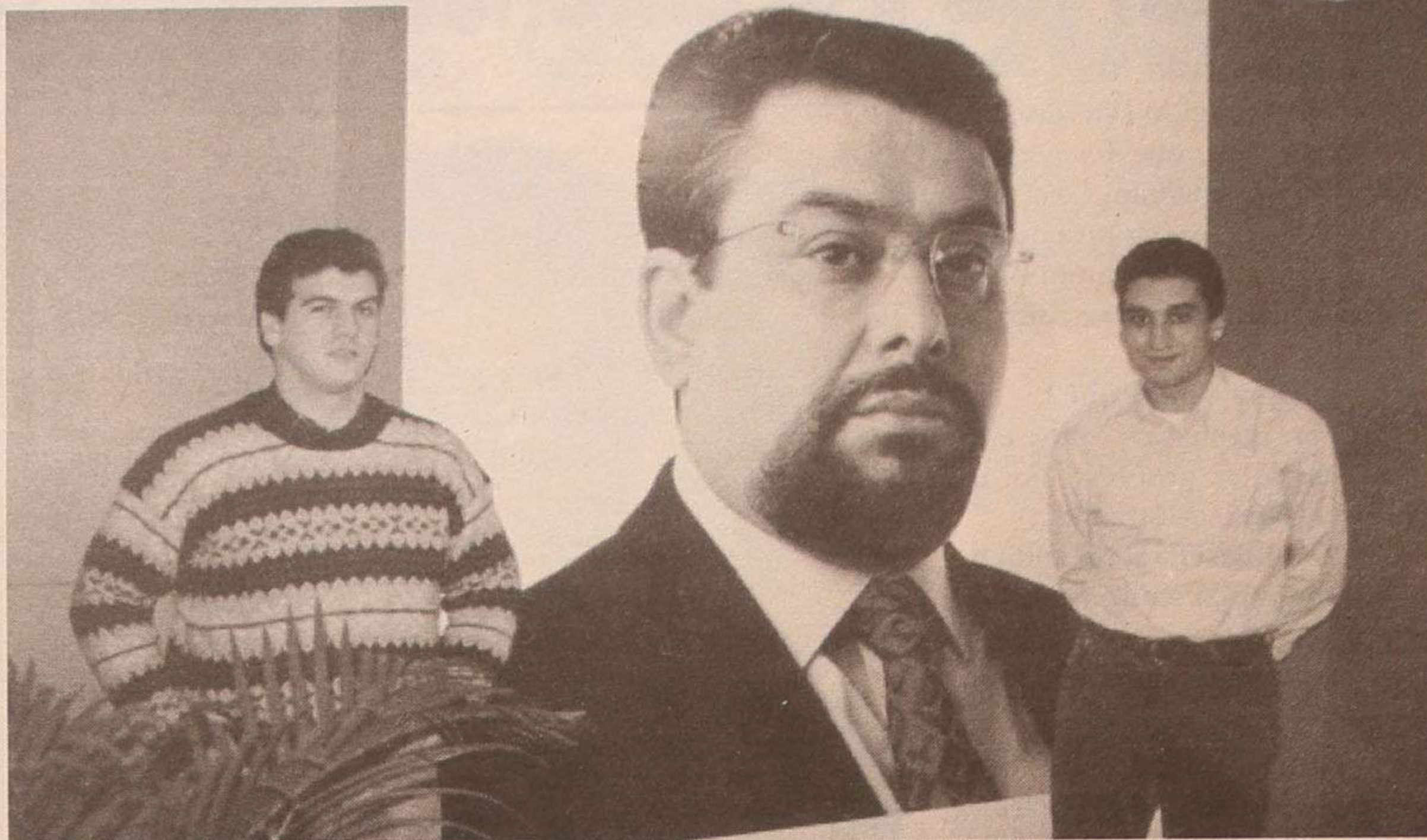

discorda: «Onde perdemos representatividade, ganhamo-la noutro lado. Existem três jovens com boas possibilidades de serem eleitos». E remata: «É certo que o tempo em que as "jotas" só serviam para colar cartazes já lá vai, mas também não queremos estar a promover alguém que poderá não estar à altura do cargo que vier a representar. Somos a favor

do protagonismo dos jovens na política, mas não a qualquer preço. A capacidade vem antes de tudo o resto».

João Cavacas é ainda mais explícito: «É muito natural que confie mais no Rolando de Sousa ou no António Canastro do que no Luís Montenegro (n.º 3 do PSD à Câmara Municipal), porque são pessoas com provas dadas».

Os dois membros do secretariado da JS condenam de igual forma o uso dos jovens como "chamariz" e os lugares obscuros nas listas. Afinal, garante o Henrique, «a JS é a única juventude partidária que possui uma abordagem irreverente dos problemas, logo não poderia compactuar com essas jogadas».

JSD "feliz da vida"

A satisfação parece ser geral nas hostes da JSD. Tudo porque, no entender do presidente do seu partido, Luís Montenegro, «os jovens conseguiram a maior representação de sempre». Orgulhoso, debita os números do contentamento da JSD: «Cerca de 50 por cento dos candidatos do PSD têm menos de 30 anos, três dos quais com 24 anos e um com 27. Estamos representados em todas as Juntas de Freguesia».

"Espreitando" as listas dos outros partidos, Luís Montenegro conclui que «não existe comparação possível entre o protagonismo dos jovens sociais-de-

mocratas e os dos restantes partidos» e lamenta mesmo «a inegável perda de representatividade da JS nas actuais listas».

Ainda assim, manifesta-se contra a obrigatoriedade de quotas de jovens. «A juventude deve impor-se com naturalidade, sem quaisquer empurrões», adianta.

A inclusão do presidente da JSD em lugar de destaque nas listas de Carlos Padrão - terceiro lugar - deu azo a comentários de várias ordens, nem todos agradáveis. «Há pessoas que passam a vida a falar sobre os jovens e a necessidade de participarem na política, só que quando aparece algum em lugar de destaque nas listas falam logo em carreirismo».

O presidente da JSD/Espinho confessa que a decisão de aceitar o convite que lhe foi endereçado não foi tomada de ânimo leve. Aqueles que consideram prematuro o cargo ao qual se candidata, responde Luís Montenegro com tranquilidade: «Sei o que é ser vereador. Estive quatro anos na Assembleia Municipal e possuo conhecimentos técnicos suficientes para exercer o cargo. Estou à vontade para dizer isto porque não pretendo ser político. É a advocacia que irei seguir».

Tal não invalida, contudo, que se sinta «muito motivado em relação ao desafio que me espera». E como será o Luís Montenegro vereador? Que prioridades irão nortear a sua acção? «Existe a ideia que um jovem na política só deve pronunciar-se acerca de assuntos que só dizem respeito à juventude. Não concordo. Gosto de ter opinião sobre tudo. Dar-me-ia muito gozo pertencer a uma Câmara que gerisse Espinho com uma perspectiva de futuro».



Ed.ºs Soraya II e III - Espinho

T1, T2, T3 / T3 e T4 duplex

Bons acabamentos, terraço, fogão de sala, garagem individual, etc.

Vende-se VIVENDA
Av.ª 24 (junto ao Tribunal)

Vende-se ARMAZÉNS
Z. I. c/750 m2 • EN109 c/ 500 m2 + Habit.

Sociedade Turística Salgueiral, Lda.
Lugar do Souto - Silvalde

Tlfs. (02) 732 20 36 / 733 52 00 • Fax: (02) 732 21 74

Com financiamento

Empresa de Administração de Condomínios pretende para admissão imediata:

FUNCIONÁRIO POLIVALENTE

para vistoriar e dar apoio aos edifícios, efectuar cobranças e estabelecer contactos com clientes e fornecedores.

Requisitos:

- Essencial alguma habilidade para electricidade, carpintaria e serralharia;
- 9.º ano de Escolaridade;
- Idade compreendida entre os 20 e os 35 anos;
- Carta de condução;
- Serviço militar cumprido;
- Residência na área de Espinho ou arredores;
- Preferencialmente jovem para primeiro emprego ou desempregado há mais de um ano

Oferece-se:

- Ordenado compatível; horário flexível; viatura em horário laboral.

Marcação de entrevistas sexta-feira (amanhã), das 9h30 às 13h00 e das 15h30 às 20h00 através do telefone (02) 7312138

Carlos Carvalhas veio ao comício em Espinho O voto útil da esquerda é agora na CDU

Com a presença de Carlos Carvalhas, secretário-geral do PCP, os candidatos da CDU às diversas autarquias de Espinho, levaram a efeito, no passado sábado, no cine-teatro S. Pedro, o primeiro comício da campanha eleitoral, "autárquicas/97".

Com a plateia lotada e depois do preâmbulo musical, foram chamados ao palco todos os cabeças-de-lista da coligação: por Anta, António "Russo", por Espinho, Humberto Cruz, por Guetim, Paula Lopes, por Paramos, Américo Castro - que também lidera os Independentes de Paramos - por Silvalde; e, ainda, Jorge Carvalho, para a Assembleia Municipal, Rui Abrantes e para a Câmara Municipal, Teixeira Lopes.

O primeiro orador - e um comício é feito de intervenções discursivas em que se anunciam programas, intenções, apelos e, porque não, algumas promessas - foi um jovem, de seu nome Carlos Humberto Cruz, que foi empolgante na sua alocação de jovem - como o foi, também, Paula Lopes - um e outra a porem a plateia em grande entusiasmo e a gritar, constantemente, a.e...i...o...u... juventude é CDU, e essas duas intervenções pareceram-nos altamente mobilizadoras.

Depois falou Rui Abrantes, da sua área, a Assembleia Municipal, que bem conhece, anunciando que, se for eleito continuará a seguir a política anterior da coligação, denunciando o que não está bem, sempre em defesa dos princípios prosseguidos pelos vogais daquela formação política, que sempre se têm distinguido pelo seu carácter interventivo.

António Teixeira Lopes foi o penúltimo orador. Numa longa intervenção, começou por anunciar a sua mensagem emmeia dúzia de pontos: - defesa estratégica do alargamento do concelho; promover a habitação; também, pelo combate a especulação dos solos e, ao mesmo tempo, apoiar a auto-construção; melhorar os transportes públicos urbanos para que as pessoas se possam deslocar, facilmente - quem não tem carro - do centro à periferia;

generalizar o uso da água pública e pôr o saneamento por inteiro; formular uma verdadeira política de turismo, que na sua opinião não existe; melhorar o estacionamento, passando essa melhoria pela alteração da estrutura do lugar da feira semanal e pela construção de um parque subterrâneo no quarteirão dos Correios; melhorar as condições de segurança - e aqui, julgamos que Teixeira Lopes se referia a todo o tipo de segurança uma vez que defendeu a criação de um gabinete de apoio à vítima, etc., que foram mais de meia dúzia.

Quase a terminar, acentou que em Espinho não há política cultural, que a que tem vingado é a política do subsídio, "chantagista", que, se não...retira-se o subsídio. (a CDU, para usar o "S. Pedro" que estará alugado por

largos centos de contos à ADCE, teve que pagar 100 contos - disse o candidato)

A terminar, Teixeira Lopes "anunciou" que nestas eleições o voto útil à esquerda era na CDU, porque a nossa candidatura - palavras do candidato - é diferente porque é de esquerda e pretende combater a arbitrariedade, a mediocridade, a falta de ideias, as ilegalidades, o nepotismo, a arrogância e a megalomania.



Carlos Carvalhas fez um discurso político mais a outro nível, não só dando total e inequívoca cobertura aos seu

correlegionários de Espinho, como também "atacando" os outros partidos e o governo mas sem deixar - e aí levou

grandes aplausos - de referir a importância crescente dos jovens e das mulheres, na CDU. PC

Iluminação e não electricidade

Na entrevista à candidata da CDU a Guetim, Paula Cristina Lopes, referiu-se, a determinado passo, que "a cobertura da rede de distribuição de electricidade ainda não abrange toda a freguesia".

Por lapso de que nos penitenciamos, deveria ler-se "que a cobertura da rede de iluminação pública ainda não abrange toda a freguesia".

Aqui fica a rectificação e os nossos pedidos de desculpas.

Na sexta-feira à noite

Carlos Padrão e Teixeira Lopes frente a frente na Livramar

Os candidatos à presidência da Câmara Municipal de Espinho António Teixeira Lopes e Carlos Padrão vão debater, na sexta-feira, pelas 21h30, o passado, o presente e o futuro da "Rainha da Costa Verde". O debate vem na sequência da apresentação do livro da

Elefante Editores "Espinho 2000", em que cada um responde a cerca de 45 perguntas onde expõem os seus projectos e as suas opiniões.

Os candidatos José Mota (PS) e Joaquim Ribeiro (PP) declinaram os convites que lhes foram endereçados.

Imocoanta
SILVA & CRUZ
Sociedade de Mediação Imobiliária, Lda.

(02) 745 54 54
0936 - 91 87 37

Tipo	M2	Garagem	Terraço	Mensalidade
T1	70	1 LUGAR	51 m2	58.150\$00
T2	102	1 LUGAR	—	68.900\$00
T3	122,5	1 LUGAR	3,5 m2	86.700\$00

ESPINHO • ESPINHO • ESPINHO • ESPINHO

ÓPTIMOS ACABAMENTOS

- Fogão de sala, vídeo porteiro, escadas em granito
- Isolamento térmico e acústico, elevadores hidráulicos
- Caixilharia de alumínio termolacada dupla
 - Portas de garagem c/ comando
- Pavimentos em lamparquet em carvalho francês
- Condomínio de 8 apartamentos

Tratamos gratuitamente de todo o processo de financiamento com as melhores taxas de juro. Para conhecer todos os nossos produtos telefone-nos ou visite os nossos stands de vendas

DOMUSGEST
Administração de Condomínios

Confie na nossa experiência
Consulte-nos

Rua 21 n° 755-1° Dto Telefones: 72 15 89
(Ângulo c/ Rua 26-Ao lado das Finanças) 72 07 69
4500 ESPINHO 0936-42 16 41

prismóptica
COMÉRCIO DE ÓCULOS, LDA.

NOVIDADE
Experimente os óculos
mais leves do mundo
2,8 gramas

ATENÇÃO
Exija as suas lentes progressivas
c/ a respectiva marca

Consultas de oftalmologia todas as 2.ªs, 4.ªs, 6.ªs e sábados

CAMPANHA NA COMPRA DOS SEUS ÓCULOS DE SOL
OFERECEMOS AS SUAS LENTES GRADUADAS

RUA 23, 359 — ESPINHO • TELEF. 731 11 44 / 731 11 45 • FAX 731 11 45

P R E S T I G I O & Q U A L I D A D E

Carlos Padrão visitou o Bairro das Marinhas

Apostado em governar o concelho privilegiando o contacto directo com as populações, auscultando os seus anseios e constatando "in loco" as suas carências, não esperando que elas se venham queixar ao gabinete presidencial, Carlos Padrão tem percorrido os lugares esquecidos de Espinho.

Em Anta e Paramos deparou com rosários de lamentações de populares que clamam atenção para os seus problemas. Na freguesia-mãe do concelho inteiro-se das intermináveis obras na rua do Souto, no lugar de Esmojães que causam "grandes transtornos aos moradores e revelam falta de respeito para com os antenses". Na praia de Paramos registou também muitas queixas contra a actual gestão camarária, e até da Junta de Freguesia, a propósito de um sem número de problemas do lugar, que vão desde a deficiente rede eléctrica, falta de saneamento, mau estado dos arruamentos lixo, etc..

Mais a Norte, no Bairro da Marinha, teve a oportunidade para constatar um "cenário degradante", tais são as condições "quase sub-humanas" em que as pessoas ali (sobre)vivem.

Entendendo que "já é tempo de encarar de frente este e outros problemas que têm passado despercebidos à actual gestão camarária", a Comissão de Candidatura de Carlos Padrão, especialmente sensibilizada para estes casos de natureza social, defende a implementação de um programa específico para a recuperação desta zona, mormente ao nível da habitação, do saneamento básico, ambiente, higiene e limpeza.

Nova postura no apoio às colectividades

Carlos Padrão está apostado em introduzir uma nova filosofia de apoio e relacionamento com as colectividades de cultura, re-



creio e desporto do concelho, fundamentada num conhecimento profundo dos seus problemas.

As visitas que o "staff" da candidatura tem efectuado às colectividades permite-lhe constatar que a actual gestão da Câmara "desconhece a realidade do nosso associativismo porque não vai ao seu encontro" e que é necessário uma nova postura para eliminar muitas das carências que se faz o quotidiano da maioria das associações do concelho. Carências que vão desde a escassez de meios logísticos ou financeiros até à falta de um apoio planificado da Câmara em matéria de infraestruturas desportivas aos clubes de raiz popular. "De que serve uma nave desportiva tão grande se, afinal, os clubes do concelho não podem desenvolver lá a sua actividade regular?" - questiona-se.

O que se passa, por exemplo, com o Rancho Semente, de Esmojães-Anta, é, segundo a Candidatura de Carlos Padrão "exemplo vivo de como uma gestão camarária não apoia em concreto nem respeita o trabalho desenvolvido pela Direcção e pelos elementos que constituem essa prestigiada instituição". Trata-se de um grupo folclórico que não tem sede própria e vive do esforço e carolice dos seus dirigentes que arranjaram uma casa para ensaiar as suas danças tradicionais mas que não possui con-

dições acústicas nem ao nível do piso para desenvolver um bom trabalho.

Entendê Carlos Padrão e a sua equipa que instituições como estas deveriam merecer "mais respeito e carinho, e uma gestão

municipal empenhada e não preocupada em extrair delas dividendos políticos quando toca a distribuir subsídios".

Entretanto, foi com agrado que o "staff" do candidato registou a deliberação da Assembleia Municipal de Espinho que permite a abertura ao domingo do pequeno comércio local - dando-lhe melhores condições para suportar a apertada concorrência que sentem.

A Comissão de Apoio à candidatura de Carlos Padrão à presidência da Câmara Municipal de Espinho apela ao bom senso da Câmara para que mude de ideias, também no que respeita ao projecto da Avenida 32 e suspenda as obras para uma reanálise do processo e enquadramento da via num contexto actualizado.

Comissão de Apoio da Candidatura de Carlos Padrão à Presidência da Câmara Municipal de Espinho

Acusa o PS "Forma anti-democrática e trauliteira de fazer política"

Desde o início da pré-campanha eleitoral que a candidatura de José Mota, apoiada pelo Partido Socialista, tem vindo a ser atacada, em diversos órgãos de comunicação social, de forma ignóbil, infame, cobarde e mentirosa por parte de uma denominada "Comissão de Apoio à Candidatura de Carlos Padrão" e por um elemento candidato a um dos órgãos autárquicos. Para testemunhar melhor quão grave tem sido esta situação podemos referir que alguns candidatos do PSD se têm dirigido a militantes do nosso partido e ao próprio candidato, condenando esta atitude que, na nossa opinião, revela o desespero que graça nas hostes da dita candidatura.

Até ao presente não houve por parte da Comissão Política Concelhia do PSD e, nomeadamente, do seu presidente, ou da parte do can-

didato à Câmara Municipal nenhuma tomada de posição pública condenando ou, no mínimo, demarcando-se desta forma anti-democrática e trauliteira de fazer política.

Durante o jantar de apresentação do candidato também foram produzidas afirmações graves, quer contra Espinho, quer contra o trabalho do actual executivo (composto, refira-se, por sete vereadores, incluindo dois do PSD), chegando-se ao cúmulo de um alto responsável do PSD vir ofender os espinhenses dizendo que "Está tudo louco! Espinho é um caos!"

A estes ataques, o Partido Socialista e José Mota não têm respondido por entenderem que em nada contribuiriam para o esclarecimento da opinião pública e, logicamente, para a formação democrática da vontade política eleitoral dos cidadãos espinhenses.

No entanto, como "quem

não se sente não é filho de boa gente", vem a Comissão Política Concelhia, por esta única forma, tornar pública a seguinte posição:

1 - O Partido Socialista e o seu candidato, José Mota, não participarão em qualquer debate em que o PSD se faça representar quer pelo presidente da Comissão Política Concelhia, ou por alguém em sua representação, ou pelo candidato à Câmara Municipal.

2 - O Partido Socialista participará em todos os debates em que os representantes do PSD não sejam as duas pessoas acima referidas.

3 - Esta tomada de posição que o Partido Socialista considera perfeitamente legítima, inabalável e adequada à escalada caluniosa do PSD só será anulada se, da parte da outra candidatura, forem apresentadas desculpas públicas e formais.

4 - Finalmente, não podemos deixar de lamentar e pedir desculpa às outras forças políticas, PP e CDU, por esta decisão, tanto mais que até ao momento têm sabido manter o debate dentro dos limites da ética e da sã convivência democrática.

A Comissão Política Concelhia do PS

CLÍNICA DE MEDICINA DENTÁRIA

Acordos com : PSP, ACASA, CGD, EDP, SAMS, PHILIPS

Dr. Jorge Pacheco

ORTOPANTOMOGRÁFIA, TELERRADIOGRÁFIA, IMPLANTOLOGIA, ORTODONTIA (fixa e removível), PRÓTESE (fixa e removível)

Rua 8 n.º 381-1.º • 4500 ESPINHO • Telef. 722718

Semanário Registado na Direcção-Geral de Comunicação Social sob o n.º 41/37

DEFESA DE ESPINHO

Fundado em 27/Março/1932

DIRECTOR: ÁLVARO GRAÇA

PROPRIEDADE: EMPES

EMPRESA DE PUBLICIDADE DE ESPINHO, LDA.

Matriculada na Conservatória do Registo Comercial de Espinho sob o n.º 59, folhas 30 do livro C-1

Capital Social 1.040.000\$00

REDACÇÃO E SERVIÇOS ADMINISTRATIVOS:

Rua 26, n.º 601 - 2.º Esq.

Apartado, 39

4501 ESPINHO Codex

Publicidade e Serviços Administrativos:

Telef / Fax 72 15 25

Redacção:

Telefone, 731 20 19

E-mail: DEFESAESPINHO@mail.TELEPAC.PT

PAGINAÇÃO ELECTRÓNICA:

"DEFESA DE ESPINHO"

IMPRESSÃO:

NAVEPRINTER - INDÚSTRIA GRÁFICA DO NORTE, SA

E.N. 14 (km 7,05)

Apartado 121 - 4471 MAIA Codex

Tels. 9411085, 9485631 e 9485564

Fax 9411084

TIRAGEM MÉDIA:

3.600 EXEMPLARES

Depósito Legal n.º 1604/83

Targa	
BMW316 i Bauer, d.a.	90
Rover 620 Si «full» extras	93
Alfa romeo 164 V6 TB Super	93
Passat Variant Arriva TD	93
Ford Escort 1.3 i	95
BMW 318 iS- 4p. «full» extras	94
Audi 100 2.5 TDI, «full» extras	93
Ford Fiesta 1.2 16V (Studio)	95
Citroën Xantia 1.6 i	93
Honda Civic ESI 1.6 Coupé	94
Alfa Romeo 155 1.8 TS	93
Fiat Panda 1000 IE (café)	94
Citroën AX 14 TRD-5p	93
Moto BMWK1100 LT	94
Moto BMW K1	93
Moto Yamaha YZF 750 R	96
Volvo 460 GLE	93
Renault Clio 1.4 Baccara, d.a. a.c.	92
Citroën Zx 1.4 D-5p	94
Opel Astra GT 1.7 TD	94
Reault clio 1.9 D-2 lug.	93
ESPECIALIDADES 4x4	
Mitsubishi Pajero 2.8 GLS	95
Opel Monterey 3.1 TD - 5p.-7 lug.	94
Nissan Terrano 2.7 TD-5p.	91
Bertone Freeclimber II (1.6 BMW)	94
Stand Targa 1 - Rua 19 n.º 884 Espinho -Tel. 72 58 80	
Targa 2 - Acesso ao Continente - Gaia Tel. 712 56 86	

CONHEÇA O MUNDO ATRAVÉS DE NÓS

- Viagens de Avião (Turismo ou Negócios) • Navio (Cruzeiros)
- Comboio • Excursões em Autopullman • Reserva de Hóteis e Apartamentos • Rent-a-Car • Obtenção de Passaportes e Vistos

PORTUGAL
Rua 26 N.º 667 — 4500 ESPINHO
☎ 72 53 02 - 72 53 27 - 72 53 52 - 731 30 28 - 731 30 96 - 731 30 97
Fax 72 50 29

BRASIL
• Pimeiró Agência de Viagens, Lda.
Rua Alcântara Machado, 36-s — 1009 RIO DE JANEIRO
☎ 233-3180 - 233-3229

VENEZUELA
• Agência de Viagens Atlas
Manduca a Puente Yanes - Edifício Polo Azul CARACAS 1011
☎ 5614055 - 5614111 • Telex 29938 ATLAS

ESPINFOR - INFORMÁTICA, LDA

Rua 18 N.º 1048 • 4500 ESPINHO • Tel.: 02-7319088 • Fax: 02-728892
R. Bonitos Amorim, n.º 445 - 4490 PÓVOA DE VARZIM - Tel/Fax: 052-619385

CAMPANHA DE NATAL

166 MMX
16 MB RAM (EDO)
MONITOR 14" DIGITAL
BOARD TX C/ 512 CACHE
DISCO 2.5 GB
MOUSE / TAPETE MOUSE

PREÇO 4 PRESTAÇÕES: 4 x 39.125\$00
PREÇO 3 PRESTAÇÕES: 3 x 51.500\$00
PREÇO 2 PRESTAÇÕES: 2 x 76.000\$00
PREÇO PRONTO PAGAMENTO: 149.000\$00

DIFERENÇA PARA 200 MMX 17.550\$00
DIFERENÇA PARA 233 MMX 29.250\$00

KIT MULTIMÉDIA 31.122\$00
DIFERENÇA PARA DISCO 3,5 5.850\$00
DIFERENÇA PARA MONITOR 15" DIGITAL .. 17.550\$00
DIFERENÇA PARA 32 MB RAM . 11.700\$00

IVA INCLUÍDO

Candidato do PP num almoço presidido por Monteiro

"Sejam quais forem os resultados vamos todos dormir de consciência tranquila"

Depois de anunciar, durante o almoço de apoio, no sábado passado, ao candidato à Câmara Municipal, Joaquim Ribeiro e em que estiveram presentes, além, naturalmente, de muitos militantes e simpatizantes do partido, Ferreira Ramos e António Garcês das estruturas distritais de Aveiro, Almerindo Amaral, candidato em Sever do Vouga e o presidente do partido, Manuel Monteiro, que o PP estava a ultrapassar todas as dificuldades e que ia levar as suas candidaturas até ao fim, não desistindo como já teria sido "aconselhado", José Vieira, presidente da comissão concelhia, aproveitou o ensejo para dirigir fortes críticas ao PSD, que tendo dois vereadores que aprovaram a "nave", o "planetário" e a Avenida 32 vem, agora, dizer que não concorda com nada disso, o que pode significar ou que o partido não apoia os seus vereadores ou anda a mentir à população só para lhe ganhar os votos.

Mas as intervenções mais

esperadas foram as do candidato Joaquim Ribeiro e do presidente Manuel Monteiro.

A primeira, a do candidato "ao cadeirão" não trouxe grandes novidades. Joaquim Ribeiro limitou-se a manifestar o seu orgulho por se ver acompanhado, no mesmo campo de batalha, de soldados que já pensavam terem trocado a farda pelas pantufas para, de novo, dar o nome e o trabalho ao seu partido.

Ribeiro diria, ainda, noutro ponto do seu discurso que o CDS-PP ia apostar numa campanha personalizada e que, ele próprio estava confiante que aquela dinâmica se ia transformar numa certeza e numa vitória.

- Sejam quais forem os resultados de 14 de Dezembro, todos vamos - afirmou Joaquim Ribeiro - dormir com a consciência tranquila de que tudo fizemos para fazer vingar as nossas ideias e as nossas propostas, porque de falta de capacidade de trabalho

ninguém nos poderá acusar.

Manuel Monteiro encerrou a sessão, começando por justificar a sua presença: - Estou aqui para testemunhar o meu apreço e manifestar-lhe a si, Joaquim Ribeiro, quanto me apraz louvá-lo pelo testemunho de dedicação que resolveu dar, juntamente com quantos o acompanham - acrescentando que era habitual, nos concelhos onde o PP encontra maiores dificuldades, em teoria, eram aqueles onde se esperaria que os que tivessem mais condições e mais capacidade, pudessem dizer presente.

E acrescentou, ainda para Joaquim Ribeiro: - Eu queria, pois, agradecer-lhe o facto do senhor dar a cara para que os símbolos, as ideias e o nome do nosso partido, do nosso projecto, neste concelho do distrito de Aveiro e da Área Metropolitana do Porto estivessem presentes no dia 14 de Dezembro.

Terminou, referindo expressamente o concelho de



Espinho e a sua importância no contexto nacional:

- É um concelho que sempre teve um papel importantíssimo, nalguns casos impar ao nível do Norte do País, nas mais variadas situações. Infelizmente, para mim, vive hoje, fundamentalmente de recordações e memórias do passado, quando tem todas as condições, sem pôr em causa essas recordações e essas memórias, para ser o primeiro em

termos de presente e, seguramente, em termos de futuro. É uma pena que este concelho e esta cidade tenha dirigentes redutores, que não procuram potenciar Espinho para um papel de grande destaque ao nível do Norte. (...) E eu tenho pena que, em relação a outros concelhos da zona sul do distrito do Porto, Espinho tenha perdido o destaque e o protagonismo que outrora teve; Espinho pode ser um polo de

atração até numa perspectiva nacional e mesmo para além do próprio País e isso não tem acontecido.

Na sua intervenção, Manuel Monteiro pretendeu - julgamos - mandar uns tantos "recados" a alguns responsáveis que não nomeou expressamente; não atacou ninguém em particular, antes se solidarizou com os homens que assumiram o CDS-PP, nestas circunstâncias.

José Sampaio

PIANOS - NATAL/97

A IMPORMÚSICA

NA RUA 19, N.º 404 - 4500 ESPINHO

APRESENTA A PREÇOS EXCEPCIONAIS OS FAMOSOS

PIANOS CLÁSSICOS

- ✓ YOUNG CHANG
- ✓ SCHULZE POLLMANN
- ✓ SCHIMMEL
- ✓ BOSENDORFER

e os PIANOS DIGITAIS

- ✓ TECHNICS
- ✓ ROLAND
- ✓ GENERAL MUSIC
- ✓ CASIO

No nosso
CENTRO DE TECNOLOGIA MUSICAL

Cursos de:

- ÓRGÃO - PIANO
- GUITARRA CLÁSSICA
- GUITARRA ELÉCTRICA
- GUITARRA BAIXO

INSTRUMENTOS TRADICIONAIS

VISITE-NOS E APROVEITE NOSSO CRÉDITO

Lions Clube de Espinho: 20 anos

Reportagem
Manuel Proença (texto)
José Oliveira (fotos)

Que Deus Nosso Senhor vos pague – foi este o voto expresso pelo pároco de Espinho, Manuel Henriques, durante as comemorações do 20º aniversário do Lions Clube de Espinho. **Que Deus vos pague pelo bem que praticais pois tem sido a comunidade, sobretudo os mais necessitados e as crianças, que têm beneficiado. Vamos aprendendo com o exemplo que dais.**

O espírito Lion ficou perfeitamente definido nestas poucas palavras do reverendo, sem dúvida as mais significativas numa noite onde muitos tiveram a oportunidade de exprimir os seus sentimentos, sobretudo aqueles três (Higino Mendes, Valter Brandão e Ferreira de



Campos) que ainda se mantêm activos ao longo de 20 anos, a “servir e a não servir-se”.

Um dos momentos mais marcantes foi a atribuição dos prémios escolares, há 11 anos implementados pela instituição e que, des-

ta vez, foram atribuídos a duas jovens: a Cecília Maria Dias de Oliveira, da Escola Secundária Dr. Manuel Laranjeira, que obteve uma média nos 10º, 11º e 12º anos, de 18 valores e Joana Alexandra Teixeira Azevedo, da Es-

cola Secundária Dr. Manuel Gomes de Almeida, com média dos três anos de 19 valores.

Tratou-se de um jantar comemorativo da efeméride no Hotel PraiaGolfe que reuniu mais de uma centena de pessoas, entre as

quais se destacavam os fundadores do movimento em Espinho, o representante da Câmara Municipal, o vereador Manuel Rocha, a Junta de Freguesia de Espinho por Marques Pires, o governador do Distrito 115 CN, Vítor Boga, o presidente do Lions Clube de Espinho, Alberto Vitó, o representante do Rotary Clube de Espinho, Manuel Miranda Moreira, do Lions Clube de Gaia, António Ferreira, o administrador do Hotel PraiaGolfe, Alfredo Barros, a presidente do Leo Clube de Espinho, Sandra Duarte, entre muitos outros.

A cerimónia iniciou-se cumprindo todas as regras habituais como a saudação às bandeiras, a leitura do código de ética do Lionismo e dos objectivos.

Higino Mendes, que falou em nome dos mais antigos salientou o facto de a data ser marcante pe-

los 20 anos a fazer bem sociedade e deixou a garantia de que o clube continuar a servir a nossa comunidade e a ajudar aqueles que também precisam.

Das muitas intervenções destacam-se, também a proferida pelo vereador Manuel Rocha onde referiu que o facto de a Câmara estar presente significava apreço e o reconhecimento por tudo aquilo que o Lions Clube de Espinho tem desenvolvido em prol da comunidade. E concluiu afirmando que a entidade está disponível para as iniciativas que têm sido levadas a efeito por esta instituição.

Para o Governador do Distrito 115 CN, Vítor Boga não se cansou de elogiar o trabalho promovido pelo Lions de Espinho considerando, por isso, o clube com personalidade com uma imagem e co-



**BODAS DE OURO
SALVÉ 30/11/97**

*José Gomes da Costa
e
Maria Milheiro de Amorim*

Seus filhos, genros e netos, na passagem das suas bodas de ouro, desejam-lhe as maiores felicidades.

Casino Solverde

BIAGIO ANTONACCI

29 de Novembro

ESPINHO

25 ANOS
SOLVERDE
1972/1997

Patrocínios:

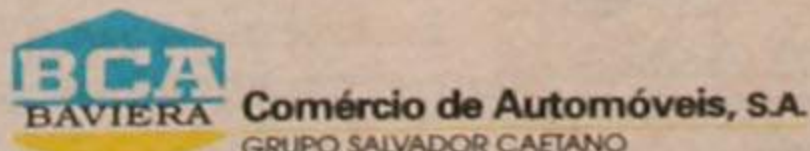

JORNAL DE NOTÍCIAS

20 anos a servir

uma história que muito nos honra.

Para o Governador do Lions há dois exemplos que marcam uma viragem para o futuro – a quantidade de ex-Leos que fazem parte da actual direcção (sete, ao todo). É, por isso, um clube com os olhos postos na continuidade – e o respeito pelo passado.

A solidariedade fora do clube traz para dentro dele todas as virtualidades que queremos dentro da nossa família – concluiu.

Alberto Vitó:
"Uma nova fase da vida do Lions"

Por fim, discursou o presidente do Lions Clube de Espinho, Alberto Vitó, salientando a importância da data que, na sua opinião **marca uma nova fase da sua (Lions Clube de Espinho) longa e próspera vida.**

Alberto Vitó diz sentir-se **muito orgulhoso** por estar no cargo de presidente e que por isso está imbuído de **uma grande vontade de fazer coisas, de erguer bem alto o ideal do lionismo e do Lions Clube de Espinho.**

Para o presidente da instituição espinhense, nós servimos ontem, servimos hoje e estamos preparados para o fazer amanhã. E enumerou algumas das actividades que foram desenvolvidas como as dádivas de sangue, os ras-

treios visuais, a venda de Natal, a Noite dos Artistas de Espinho, a recuperação de toxicodependentes, ajudas a deficientes, à Cerciespinho, à Santa Casa da Misericórdia, à Paróquia, aos bombeiros, às conferências vicentinas, etc.. Segundo Alberto Vitó, são factos e realidades gravadas a letras de ouro no nosso passado, no nosso presente e que se repetirão no nosso futuro.

Alberto Vitó lembra o passado e os pioneiros do lionismo espinhense, **um grupo de pessoas de boa-vontade que em 1977 fundaram o clube.** E sublinha que, **apesar de passados 20 anos, a força de vontade está reforçada e que o Lions Clube de Espinho vai de vento em popa, pronto para enfrentar as tempestades e aproveitar as bonanças que o futuro lhe reserva.**

Por fim, o presidente do Lions de Espinho fez questão de **agradecer a todas as entidades e pessoas singulares que conosco têm colaborado, desde o anónimo comprador da loja de Natal, até à Câmara Municipal de Espinho, passando pelo artista que participa na Noite dos Artistas de Espinho, pelos dadores de sangue, pelos participantes na saúde oral, pela Junta de Freguesia, e por toda a comunidade espinhense que nos tem acarinhado e ajudado nesta nossa já longa vida.**



Joana Azevedo (à esquerda) e Cecília Oliveira, receberam o prémio das mãos do presidente do Lions, Alberto Vitó



Duas brilhantes estudantes premiadas pelo Lions

Um dos pontos mais altos das comemorações dos 20 anos foi a entrega dos prémios escolares às melhores alunas das escolas secundárias de Espinho.

Cecília Maria Dias Oliveira, de 18 anos de idade, natural de Espinho, estudante da "Manuel Laranjeira", concluiu os três últimos anos naquele estabelecimento de ensino com uma média de 18 valores. A jovem premiada já está a frequentar o primeiro ano de Bioquímica da Faculdade de Ciências do Porto.

Para a jovem estudante, o prémio entregue pelo Lions Clube de Espinho dá-lhe **uma enorme satisfação.** No entanto, sublinha, **o meu trabalho não foi feito com o intuito de receber este prémio. Mas é, sem dúvida, um grande incentivo para os meus estudos.**

Cecília pensa dedicar-se de corpo e alma ao seu curso e **seguir a carreira na investigação** o que, forçosamente, implica que **tire boas notas.**

A jovem estudante já conhece a actividade do Lions, até porque **tenho participado na Campanha da Saca e tenho muitos amigos no Leo Clube de Espinho.**

Cecília quis dedicar o galardão **aos meus pais, amigos e professores.**

E concluiu: **Se os meus pais não me tivessem dado**

condições, quer económicas, quer familiares, não teria conseguido tirar estas notas, nem, se calhar, estar na faculdade.

Joana Azevedo:
"Quero ser uma boa profissional"

A Joana Alexandra Teixeira Azevedo, de 17 anos de idade, é natural do Porto mas reside em Espinho há já muitos anos, estudante da "Gomes de Almeida", concluiu os três últimos anos com uma média de 19 valores. A Joana frequenta o primeiro ano do Instituto de Biomédicas.

Também para ela, á semelhança de sua colega, diz que **obter este prémio, não era para mim um objectivo, pois sempre me esforcei para dar o melhor que podia e sabia. No entanto fiquei muito feliz por o meu trabalho ter sido reconhecido.**

Joana Alexandra pretende vir a ser **uma boa profissional na medicina** reservando para mais tarde a escolha da especialidade.

Ela quis dedicar o prémio que lhe foi atribuído pelo Lions Clube de Espinho **aos meus familiares, amigos, colegas e professores.**

Louças Vista Alegre

**Liquidação
Total**

PREÇO DE FÁBRICA
EDIFÍCIO PALMEIRAS

Rua 27 n.º 193 • ESPINHO

O U R O
 COMPRA E VENDA
USADO

Ouro
 Jóias • Pratas
 Cautelas
 de Penhor

ABERTO DAS 15 ÀS 18 HORAS
 Rua 18, n.º 582 - 2.º Esq.º - Sala 4 • 4500 ESPINHO

LUSOTUFO

TAPETES

CARPETES

ALCATIFAS

Telefones Geral: 751760
 Contabil.: 751894 • Exportação: 751860 • Encomendas: 751911
 Telex: 22243 ROLAS P • Fax: 751164 CORTEGAÇA

MÉDICOS DENTISTAS

**JORGE FERREIRA
 BRUNO MORRIS**

SAMS, CGD

Telefone, 728693

Edifício S. Pedro - Sala W - Rua 23, n.º 174

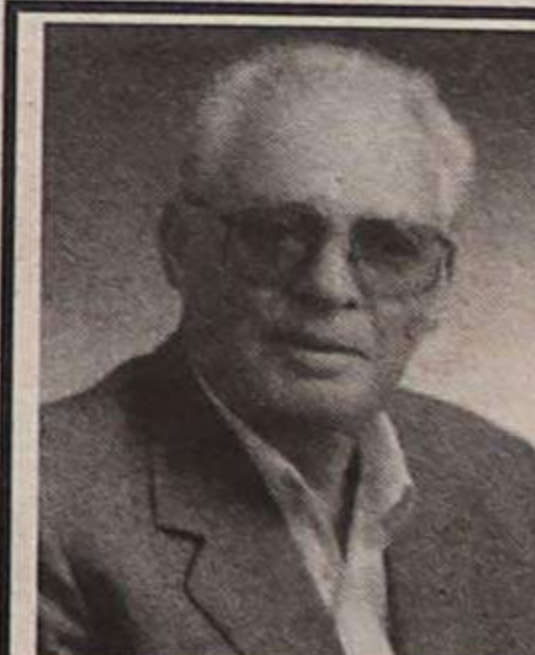

SALVÉ 28/11/97
Joaquim Oliveira Marques

Os seus cunhados e sobrinhos (Nelo, Lena, Sandra, Pedro, Sofia, Estrelinha e Cátia), vêm, por este meio, desejar-lhe na passagem do seu 80.º aniversário, muitas felicidades e que esta data se repita por muitos e bons anos.

«Defesa de Espinho» - 3426 - 97-11-27

“KARTIMPAR ACTIVIDADES TURÍSTICAS, LIMITADA” CONSERVATÓRIA DO REGISTO COMERCIAL DE ESPINHO

N.º de Matrícula 01285/971031
N.º de Identificação de Pessoa Colectiva
N.º de Inscrição 01
N.º e Data da Apresentação Ap. 11/971031

Rosa Paula da Silva Maia, 2.ª Ajudante da Conservatória do Registo Comercial de Espinho, CERTIFICO que por Paulo António Flores Ferreira dos Santos, c, na separação com Alexandra Cristina Pinto Ferreira Matos Chaves Ferreira dos Santos e Pedro António Pinto Ferreira Matos Chaves, c, na separação com Helena Maria Clode Lima Moreira Matos Chaves, Paulino Manuel Valente Ribeiro, c, na comunhão de adquiridos com Maria Alice Ferreira de Campos e Carlos Manuel Cardoso Loureiro, c, na comunhão de adquiridos com Ana Cristina Manso Preto da Rocha Gomes Loureiro, foi constituída a sociedade em epígrafe, que se rege pelo seguinte contrato:

1.º

A sociedade adopta a denominação “KARTIMPAR - ACTIVIDADES TURÍSTICAS, LIMITADA” e tem a sua sede na Rua 20, Marinha, freguesia de Silvalde, concelho de Espinho.

§ único - A gerência poderá deslocar a sua sede dentro do mesmo concelho ou para concelhos limítrofes.

2.º

A sociedade tem por objecto actividades turísticas de restauração e lazer. Exploração, venda e aluguer de uma pista de Karting. Realização de eventos e espectáculos musicais e culturais. Exploração de equipamentos complementares de turismo e lazer.

3.º

O capital social, integralmente realizado em dinheiro, é de MIL CONTOS, dele pertencendo uma quota de TREZENTOS CONTOS a cada um dos sócios PAULO ANTÓNIO FLORES FERREIRA DOS SANTOS e PEDRO ANTÓNIO PINTO FERREIRA MATOS CHAVES e uma de DUZENTOS CONTOS a cada um dos sócios PAULINO MANUEL VALENTE RIBEIRO e CARLOS MANUEL CARDOSO LOUREIRO.

4.º

Os sócios podem fazer à sociedade os suprimentos de que esta carecer, nas condições que forem acordadas em assembleia geral.

5.º

É livre a cessão de quotas entre os sócios; a estranhos, porém, depende do consentimento da sociedade, mantendo esta primeiro e os sócios não cedentes depois, o direito de preferência.

6.º

A gerência da sociedade, remunerada ou não, conforme for deliberado em assembleia geral, fica afecta aos sócios PAULO ANTÓNIO FLORES FERREIRA DOS SANTOS e PAULINO MANUEL VALENTE RIBEIRO, desde já nomeados gerentes, sendo necessária a assinatura dos dois para obrigar a sociedade em todos os seus actos e contratos.

§ único - É expressamente proibido aos gerentes obrigar a sociedade em actos e contratos estranhos aos negócios sociais, nomeadamente, avales, cauções, letras de favor, fianças e responsabilidades semelhantes.

7.º

A sociedade poderá proceder à amortização de qualquer quota, nos seguintes casos:

- Por acordo com o seu titular;
- Por insolvência ou falência do seu titular;
- Se a mesma for objecto de arresto, penhora ou arrolamento; e
- Por qualquer outro meio de apreensão judicial.

§ único - A contrapartida da amortização é o valor que a quota tiver no último balanço apresentado.

8.º

No caso de morte de qualquer sócio os seus herdeiros deverão nomear, no prazo de noventa dias, a contar da data do seu falecimento, um que a todos represente enquanto a quota se mantiver indivisa.

9.º

As assembleias gerais, quando a lei não prescrever outras formalidades ou prazos, serão convocadas por cartas registadas, dirigidas aos sócios, com a antecedência mínima de quinze dias.

Está conforme. Contém 4 folhas.

Conservatória do Registo Comercial.
Espinho, 12 de Novembro de 1997

A Ajudante,
a) Rosa Paula da Silva Maia



MUNICÍPIO DE ESPINHO CÂMARA MUNICIPAL AVISO

CRIAÇÃO DE BOLSAS DE ESTUDO PARA FREQUÊNCIA DE CURSOS DO ENSINO SUPERIOR

A Câmara Municipal de Espinho vai conceder Bolsas de Estudo no ano lectivo de 1997/98 a alunos para frequência de Cursos do Ensino Superior.

Para esse efeito, está aberto concurso público até ao dia 30 de Novembro de 1997.

As condições de admissão são as seguintes: ter residência em Espinho; ter obtido aproveitamento escolar no ano lectivo anterior; não possuir recursos económicos necessários à continuação dos estudos.

O número de bolsas a conceder no ano de 1997/98 é de 12. O montante das bolsas é de 16.000\$00.

A duração da bolsa é de dez meses do ano lectivo, com início em 1 de Outubro.

A candidatura à bolsa de estudo faz-se através de um requerimento dirigido ao Presidente da Câmara e o preenchimento de um boletim próprio, acompanhado dos documentos comprovativos necessários, a adquirir no Departamento de Desenvolvimento Local, onde poderão consultar as normas do concurso.

Espinho, 14 de Novembro de 1997

O Vereador,
a) Assinatura ilegível

ASSOCIAÇÃO HUMANITÁRIA DOS BOMBEIROS VOLUNTÁRIOS DOS CARVALHOS

Assembleia Geral Extraordinária

Exmo. Senhor Associado

Ao abrigo do Art.º 23.º n.º 3.2 dos Estatutos desta Associação, convoco V. Exas. para uma **Assembleia Geral Extraordinária**, a realizar no Quartel Sede, sito na Rua Gonçalves de Castro n.º 101, desta vila, no próximo dia 5 de Dezembro de 1997, (sexta-feira), pelas 21 horas com a seguinte

ORDEM DE TRABALHOS:

Ponto um: Discussão e votação do orçamento de revisão de 1997;
Ponto dois: Discussão e votação do orçamento para 1998; *Ponto três:* Outros assuntos de interesse associativo.

Vila dos Carvalhos, 12 de Novembro de 1997

O Presidente da Assembleia Geral
a) Manuel Alfredo da Costa Cruz

Nota - Se à hora marcada não se encontrar presente o número legal de Associados a Assembleia iniciar-se-á, 30 minutos depois, com qualquer número de Associados.

«Defesa de Espinho» - 3426 - 97-11-27

TRIBUNAL JUDICIAL DA COMARCA DE ESPINHO ANÚNCIO

1.º PUBLICAÇÃO

Proc. n.º 223/96 - Execução Ordinária - 1.º Juízo

A Doutora MARIA GOMES BERNARDO PERQUILHAS, Meritíssima Juiz de Direito do Tribunal Judicial da Comarca de Espinho:

FAZ-SE SABER que por este Tribunal correm éditos de VINTE DIAS, contados da segunda e última publicação deste anúncio, CITANDO os credores desconhecidos do executado JOAQUIM ROSADAS PEREIRA, residente no Lugar da Cruz, Sta. Maria de Lamas, Feira, para no prazo de QUINZE DIAS, posterior ao dos éditos, reclamarem, querendo, o pagamento dos respectivos créditos, pelo produto dos bens penhorados, sobre que tenham garantia real, na Execução acima identificada, movida por "BANCO TOTTA & AÇORES, SA".

Espinho, 7 de Novembro de 1997

A Juiz de Direito,
a) Maria Gomes Bernardo Perquilhas

A Oficial de Justiça,
a) Maria Emília Alves de Sousa



CLUBE AUTOMÓVEL DE ESPINHO

ASSEMBLEIA GERAL ORDINÁRIA CONVOCATÓRIA

De harmonia com o disposto na alínea "C" do artigo 31.º dos Estatutos, convoco os sócios do Clube Automóvel de Espinho a reunir em Sessão Ordinária da Assembleia Geral, no próximo dia 5 de Dezembro, pelas 19 horas, no Café Delmar, em Espinho, com a seguinte ordem de trabalhos:

- Comemoração do 6.º aniversário do Clube
- Outros assuntos de interesse para o Clube.

Se à hora afixada não se registar a presença do mínimo legal de sócios a mesma será realizada em segunda convocação, uma hora mais tarde com o número de sócios presentes, tornando-se as suas conclusões definitivas.

Espinho, 24 de Novembro de 1997

O Presidente da Mesa da Assembleia Geral,
a) Rui Manuel Vita de Lacerda Machado

«Defesa de Espinho» - 3426 - 97-11-27

“KIDESPINHO ENSINO DE INFORMÁTICA, LIMITADA” CONSERVATÓRIA DO REGISTO COMERCIAL DE ESPINHO

N.º de Matrícula 01265/970814
N.º de Identificação de Pessoa Colectiva
N.º de Inscrição 01
N.º e Data da Apresentação Ap. 05/970814

Rosa Paula da Silva Maia, 2.ª Ajudante da Conservatória do Registo Comercial de Espinho, CERTIFICO que por Daniel Monteiro Fernandes de Sá, c, na comunhão de adquiridos com Lúcia Faria Quintas, António Mendes de Sá, c, na comunhão geral com Elia Maria Sá Vieira Mendes de Sá, Fátima da Conceição Coelho Dias Taborda, solteira e Maria Celina Guimarães Machado, divorciada, foi constituída a sociedade em epígrafe, que se rege pelo seguinte contrato:

1.º

A sociedade adopta a firma "KIDESPINHO - ENSINO DE INFORMÁTICA, LDA.", com sede na Rua 8, n.º 805, loja 15, Edifício Palmeiras, da cidade de Espinho.

2.º

O objecto da sociedade consiste em actividades educativas de ensino de informática.

3.º

O capital social, subscrito e realizado em dinheiro é de DOIS MILHÕES DE ESCUDOS dividido em quatro quotas, uma de um milhão e quarenta mil escudos, do sócio Daniel Monteiro Fernandes de Sá; e três de trezentos e vinte mil escudos cada, pertencentes uma a cada um dos sócios António Mendes de Sá; Fátima da Conceição Coelho Dias Taborda e Maria Celina Guimarães Machado.

4.º

A gerência da sociedade, remunerada ou não, conforme for deliberado em Assembleia Geral, fica afecta a todos os sócios, desde já nomeados gerentes.

§ 1 - A sociedade obriga-se com as assinaturas conjuntas de três gerentes;

§ 2 - Em ampliação da esfera normal de sua competência, a gerência poderá comprar ou vender viaturas automóveis, de e para a sociedade.

5.º

A sociedade poderá exigir dos sócios prestações suplementares de capital, até ao triplo do capital social, e desde que a deliberação seja tomada por unanimidade.

6.º

A sociedade poderá amortizar a quota de qualquer sócio, nos seguintes casos:

- Por acordo com o respectivo titular;
- Por penhora ou arresto da quota ou por simples constituição de garantia de penhor; e
- Em caso de divórcio de qualquer sócio e sendo atribuída a quota ao cônjuge.

7.º

As assembleias gerais para as quais a Lei não preveja formalidades especiais serão convocadas por meio de carta registada, com aviso de recepção e dirigida aos sócios, com a antecedência mínima de quinze dias.

Está conforme. Contém 3 folhas.

Conservatória do Registo Comercial.
Espinho, 05 de Setembro de 1997

A Ajudante,
a) Rosa Paula da Silva Maia

"Magros, Gordinhos e Assim-Assim" - novo livro da médica Isabel do Carmo

Isabel do Carmo é médica, especialista em endocrinologia e nutrição no Hospital de Santa Maria, em Lisboa, e assistente convidada da Faculdade de Medicina de Lisboa. É também coordenadora da área de endocrinologia da consulta de comportamento alimentar daquele hospital e membro das direcções do núcleo de doenças de comportamento alimentar (Sociedade Científica e da Sociedade Portuguesa para o Estudo da Obesidade).

Sobre o livro de Isabel do Carmo, diremos que é frequente ouvirmos os pais queixarem-se do tempo que os filhos perdem em frente ao espelho, das horas que passam na escolha sempre insatisfeita da roupa certa, da paciência dedicada ao cabelo que insiste em não ceder, das idas sucessivas à balança, da necessidade de se sentirem bonitos junto do seu grupo de amigos... De repente, o corpo adquire um tal significado que o jovem parece relacionar-se com o mundo quase exclusivamente através dele.

O livro aborda toda a complexidade desta vivên-

cia, alertando para situações que poderão necessitar de intervenção de um especialista nesta área.

A autora já tinha escrito acerca deste tema "Saúde em tempo de risco", "Vida, Vírus e Vícios" e "A Vida por um fio" (Anorexia Nervosa).

Neste livro a autora refere os ideais de beleza que se foram modificando ao longo dos tempos. Refere a este propósito as pinturas de Gauguin e de Manet no século passa-

O livro apresenta-se com uma notável utilidade de consulta de tabelas se valores energéticos de comida rápida. Tabelas de peso. Tabelas de quantidades e calorias dos alimentos. Listas de alimentos "proibidos". Sugestões para comer em restaurantes, cantinas, ou fazer o lanche de praia. Até mesmo receitas de molhos e de alguns pratos.

Com um dos capítulos dedicado à anorexia nervosa, e outro à bulimia, é um livro indispensável aos jovens e aos pais.

António Regedor

MAGROS, GORDINHOS E ASSIM - ASSIM

Perturbações Alimentares dos Jovens



ISABEL DO CARMO

EDINTER

Escritor Inácio Pignatelli vem a Espinho no dia 27

A vinda a Espinho do escritor Inácio Pignatelli, onde permanecerá durante o dia 27 realizando sessões na escola e na livraria Livramar, é uma iniciativa de promoção da leitura e de divulgação de autores pouco conhecidos. Vem também de encontro aos objectivos do Instituto Português da Leitura e das Bibliotecas (IPLB) e resulta da cooperação da Biblioteca Municipal, Delegação Escolar Concelhia, Escola Básica nº1 de Anta, Escola E-B 2,3 e de Domingos Capela.

Trata-se de mais um encontro com escritores, a partir de um programa da Biblioteca Municipal aprovado pela Câmara Municipal, e que já possibilitou a vinda a Espinho dos escritores José Vaz, Anabela Mimoso, Graça Gonçalves, Ilse Losa, José Manuel Teixeira, António Eloy, Maria Alberta Menéres, Wanda Ramos e agora Inácio Pignatelli.

O programa da visita deste escritor começa às 9h30m da manhã na escola nº1 de Anta. Será uma sessão destinada aos alunos do primeiro ciclo do ensino básico. À tarde, pelas 14h30m, haverá sessão na Escola E-B 2,3

de Domingos Capela para os alunos do 2º e 3º ciclos.

Pelas 17 horas, na Livraria Livramar, terá lugar uma conversa e sessão de autógrafos com o escritor, em que este apresentará marionetas com que habitualmente anima as suas sessões de promoção da leitura.

Os livros agora apresentados em Espinho são o "Sobe Montanhas", da colecção "Conectar à Lareira", da Porto Editora, e o livro "Um roubo na véspera de Natal", editado pela "Campo das Letras".

Inácio Nuno Pignatelli nasceu no Porto em 1950 e desde muito novo começou a escrever textos de prosa e de poesia.

É licenciado em Direito e professor. Já ganhou vários prémios, sendo colaborador em diversas revistas e jornais. Colabora ainda com grupos de teatro e de música. É membro da Associação de Jornalistas e Homens de Letras do Porto e de outras associações culturais. Ultimamente tem dedicado muito do seu tempo à promoção do livro, da leitura e das bibliotecas de Monção, Matosinhos, Famalicão e Mirandela, entre outras.

"Terra e Mar" já nas bancas

Já saiu o último número do "Terra e Mar", publicação mensal da responsabilidade do grupo de alunos e professores do ensino recorrente de Espinho.

Na actual edição do "Terra e Mar" é possível encontrar artigos sobre o Dia Mundial da Alimentação, São Martinho, Turismo e curiosidades.

Óleos de Ramiro Relvas numa bonita colecção



O prestigiado artista plástico de Paços de Brandão, Ramiro Relvas acaba de editar nova colecção de postais, reproduzindo óleos de sua autoria, com os temas mais diversos. O autor vai da sua terra, a partir da Quinta de Baixo - Fonte do Cavalo (ou Alameda), ao Marão, com o pico da serra a "tocar" nas nuvens, detém-se pelo Douro com Pedorido a servir de pretexto para a sua visita e sobe depois a Coa, para aí reproduzir com a arte que se lhe reconhece, as amendoeiras em flor. Ainda no Douro, reproduz com fidelidade o Penedo Durão, com o serpentear do

rio a perder-se nos montes. Que Ramiro Relvas terá pernoitado em terras durienses para executar os seus trabalhos, denuncia-o não apenas o "nascer do sol", no Sobreiral, como o "despertar" de uma beldade seminua ou mesmo nua, mas sem escandalizar, uma vez que o seu braço esquerdo encobre o "mais importante"... Presta ainda homenagem à raça cigana, com a reprodução de três cigatinhas, sendo que uma destas está ao colo de uma mais crescida. Uma colecção de grande nível artístico que define a categoria do seu autor.

Livro "Espinho 2000" apresentado amanhã

"Espinho 2000". Assim se chama o livro publicado pela Elefante Editores, que irá ser apresentado ao público na sexta-feira, pelas 21h30, na Livramar.

O livro contém dados estatísticos sobre a "Rainha da Costa Verde" e as posições dos candidatos autárquicos Carlos Padrão e António Teixeira Lopes - José Mota e

Joaquim Ribeiro declinaram o convite - em relação ao futuro de Espinho.

Finda a apresentação do livro, será aberto um espaço de debate.

Sábado à noite, com entrada livre

"Mulheres de Atenas" no Cine-Teatro S. Pedro

Depois de uma mão cheia de actuações no Auditório da Nascente, chegou agora a vez do Grupo Experimental de Teatro de Espinho exhibir a

peça "Mulheres de Atenas", adaptação de Augusto Boal, no Cine-Teatro São Pedro. O espectáculo, cuja entrada será livre, terá início marcado para

as 21h30 de sábado, dia 29.

No dia seguinte, à tarde, o GETE irá actuar na Senhora da Hora, num espaço denominado Che "Sete Bicas".



AGARRE A OPORTUNIDADE! COMPRE A SUA CASA**T1 - Espinho****9.750 c.**

Tel. 731 32 63

T1+1 - Espinho**9.700 c.**

Tel. 731 32 63

T2 - Espinho**12.300 c.**

Tel. 731 32 63

T3 - Espinho**13.000 c.**

Tel. 731 32 63

Casa Térrea - Espinho**9.900 c.**

Tel. 731 32 63

**Arredores de Espinho
Moradia****8.500 c.**

Tel. 731 32 63

**Arredores de Espinho
T1****8.500 c.**

Tel. 731 32 63

T2 - Esmoriz**11.500 c.**

Tel. 731 32 63

Moradia - Espinho**20.000 c.**

Tel. 731 32 63

Lote Moradia - Espinho**5.000 c.**

Tel. 731 32 63

T2 - Espinho**100 c. entrada
+ 52 c./mês**

Tel. 731 32 63

T3 - Espinho**100 c. entrada
+ 55 c./mês**

Tel. 731 32 63

T2 - S. J. Madeira**Só 12.600 c.**

Tel. 056 - 20 08 80

T3 - Arrifana**15.500 c.**

Tel. 056 - 83 08 80

T3 - S. J. Madeira**69 c./mês**

Tel. 056 - 20 08 80

**Lotes de Terreno
S. J. Madeira****Bons Preços**

Tel. 056 - 83 08 80

T1 - Furadouro**Só 10.000 c.**

Tel. 056 - 58 08 50

T1 - Feira**9.000 c.**

Tel. 056 - 37 98 90

Moradia - Feira**9.980 c.**

Tel. 056 - 37 98 90

T2 - Oliv. Azeméis**12.000 c.**

Tel. 056 - 66 08 30

Aos Carvalhos • S/ ENTRADA INICIAL**T1 - 9.100 c. • T2 + 1 - 12.400 c.****(LIGUE JÁ)**

Tel. 747 06 80

T1 - Carvalhos**35 c./mês**

Tel. 747 06 70

T+1 - Carvalhos**7.400 c.**

Tel. 747 06 70

Moradia - Aos Carvalhos**65 c./mês**

Tel. 747 06 70

T3 - Aos Carvalhos**43 c./mês**

Tel. 747 06 70

T2 - Valadares**12.000 c.**

Tel. 02 - 731 32 63

T3 - Mozelos**10.500 c.**

Tel. 02 - 731 32 63

T0 - Valadares**7.500 c.**

Tel. 02 - 731 32 63

Lote Moradia - Esmoriz**5.100 c.**

Tel. 02 - 731 32 63

Abertos de 2.ª a sábado, das 9.00 às 21.00 h

Lic. AMI 1326

Na passada segunda feira

Universidade Sénior de Espinho iniciou o período de aulas

A Universidade começou por ser um projecto de quatro enfermeiras, para obterem o seu grau de licenciatura.

O projecto foi bem acolhido no Centro de Saúde de Espinho e incentivado pelo seu director.

A qualidade do projecto capotou para o seu desenvolvimento um conjunto de profissionais do Centro de Saúde e de outras áreas de actividade que trabalham ou vivem em Espinho.

Contam-se como partes determinantes no arranque e funcionamento da Universidade, o próprio Centro de Saúde, berço da iniciativa, a Delegação Escolar e particularmente a Delegada Escolar, a Escola nº 2 de Espinho e a Câmara.

Cedo a Comissão Instaladora da Universidade Sénior de Espinho, sentiu que esta era uma área de grande carência em Espinho e onde a intervenção era realmente sentida.

A entidade promotora da Universidade é a Associação de Cultura e Ensino de Espinho,

recentemente registada notarialmente em Espinho.

A abertura solene foi realizada na sala da Assembleia Municipal e contou com uma aula pelo prof. dr. João Barreto, no passado dia 10 de Novembro.

Chegou agora, dia 24, o momento de grande actividade dos alunos e professores. Grande actividade, sim, porque estão já envolvidos cerca de 100 alunos inscritos em 250 unidades de ensino.

São proporcionadas 13 disciplinas, com igual número de professores que irão realizar o seu trabalho em regime de voluntariado. Os alunos terão que escolher a sua ocupação num horário entre as 10h30 min. e as 18 h de 2ª a 6ª feira.

A ocupação dos tempos vai ser com educação física, natação, comunicação, inglês, educação para a saúde, artes decorativas, culinária, serviços sociais, cultura geral, visão do mundo, francês e português.

António Regedor

Voleibol

Espinho-Almeria no domingo às 16h30

A equipa de voleibol do Sporting Clube de Espinho irá defrontar, no próximo domingo, pelas 16h30, no pavilhão Joaquim Moreira da Costa Junior, a equipa do Unicaja Almeria, a contar para a primeira mão da segunda eliminatória da liga dos Campeões Europeus de Voleibol.

O encontro será transmitido em directo pela RTP 2. Entretanto, os "tigres" venceram a turma do Machico, em jogo antecipado, por 3-1, mantendo o segundo lugar da tabela.

O encontro com o leixões será realizado no próximo dia 10, às 21 horas, no pavilhão do Sporting de Espinho.

Grande jornada para o futebol juvenil

A equipa de juvenis de futebol do Sporting Clube de Espinho continua a fazer um grande brilhante no Campeonato Nacional de Juniores B, série B. Os espinhenses foram a Matosinhos vencer a turma do Leixões por 2-1 e já ocupa a terceira posição da tabela classificativa com 16 pontos, os mesmos que a Académica de Coimbra.

No próximo domingo os es-

pinhenses deslocam-se a Mangualde para defrontarem a turma local.

Eis os resultados das restantes categorias onde o Sporting de Espinho está a disputar provas: Infantis: Caldas de S. Jorge, 0-Sporting de Espinho, 4.

Iniciados: Sporting de Espinho, 4-Paços de Brandão, 2.

Juniores: Arouca, 0-Sporting de Espinho, 3.

Rio Largo comemora 35º aniversário

O Rio Largo Clube de Espinho vai comemorar, a partir do próximo dia 1, o 35º aniversário.

Eis o programa:

Dia 1, às 16 horas - variedades com os espinhenses José Raúl e Olímpio Capela; dia 7, jantar de aniversário e

homenagem aos veteranos Carlos Santos e Mário Rui; dia 8, hastear da bandeira, às 10 horas, às 10h30, inauguração das novas instalações e às 12 horas, romagem ao cemitério.

O programa prolonga-se até 31 de Dezembro.

Futebol de cinco

Empate soube a pouco

O que à partida era um bom resultado, no final acabou por saber a pouco.

O Novasemente deslocou-se a sandim para defrontar a equipa local, o Módicos, que conta com largos anos de experiência na modalidade e no seu terreno é sempre um adversário bastante difícil.

A turma de Esmojães partiu bastante desfalcada para este jogo, mas o espírito de sacrifício a que nos habituou, uma vez mais, foi preponderante, e com um início algo surpreendente, poderia nos primeiros 10 minutos ter resolvido o resultado fruto de quatro bolas ao poste e apenas um golo marcado. Os locais reagiram e alcançaram o empate ainda antes do intervalo, numa altura em que estava tudo mais equilibrado. Após o descanso, nova tentativa de pressão por parte do Novasemente que teve efeito

imediatamente com o segundo golo.

Como é lógico, o cansaço apoderou-se dos poucos jogadores disponíveis, e seria apenas a 40 segundos do final, num pontapé de canto, que sofreria o empate, o que se tornou numa enorme injustiça face ao desempenho que ambas as equipas tiveram em campo, só que as vitórias morais não contam.

Com este resultado o Novasemente desceu para o 5º lugar.

No próximo fim de semana realiza-se uma jornada dupla. No sábado, em S. Paio de Oleiros, o Novasemente recebe o actual segundo classificado, o B. Águeda e na segunda feira, desloca-se ao vizinho S. João de Ver.

Eis a constituição da equipa:

Patela, Neca, Melo, Tony e Bessa (2); Carlitos e Rui Miguel.

Escuteiros de Espinho em "missão de solidariedade"

Os escuteiros de Espinho, aproveitando a quadra natalícia e com o intuito de ajudar os mais carenciados, vão levar a efeito entre os dias 29 de Novembro e 14 de Dezembro, duas campanhas: uma, denominada "Gesto de Natal"; outra, "Natal Verde".

A primeira consiste na recolha de géneros alimentícios que serão posteriormente entregues à Casa da Mãezinha (Casa da Sagrada Família) em S. Félix da Marinha. Esta instituição alberga crianças, mães solteiras ou

em risco moral e deficientes, e recebe qualquer tipo de donativos para melhor desempenhar a sua missão. Os pontos de recolha dos alimentos serão à porta de alguns supermercados, no Salão Paroquial ou na sede dos Escuteiros, sita na esquina das ruas 12 e 29.

A segunda acção consiste na venda de pinheirinhos de Natal, que resultam de limpeza das florestas realizadas pela Guarda Florestal da Região Norte. O local de venda será a sede dos Escuteiros de Espinho.

Comércio com horário de Natal

O comércio espinhense, a partir do próximo domingo, estará aberto ao domingo, entre as 15 e as 19 horas, e aos sábados, até às 19 horas, no âmbito dos horários de Natal que anualmente é divulgado pela Associação

Comercial de Espinho. Também nos feriados de 1 e 8 de Dezembro, os estabelecimentos comerciais estarão abertos ao público das 15 às 19 horas e nas noites dos dias 20, 22 e 23 de Dezembro, das 21 às 24 horas.

Tele-Rocha

**Projectos-instalações de gás
Móveis e Electrodomésticos
Cozinhas por medida**

Rua 24 - 771 - Tel. (02) 721612
Secção de Gás - Rua 31, 469 - ESPINHO

GARRAFEIRA SALGUEIRAL - Rua 23, n.º 429 - ESPINHO

Prezados Clientes,

Dada a aproximação da quadra Natalícia, vimos à presença de V. Exas., informar que temos para as suas ofertas de "NATAL":

- * Presunto PATA NEGRA (autêntico) - 3.950\$00/kg;
- * Presunto POENTE LAGUNO (zona Salamanca) - 1.950\$00/kg;
- * Cabazes de "Natal" (aceitam-se encomendas);
- * Vinhos Velhos, Whisky, Espumantes, Champanhe, Vinho do Porto...
- * WHISKY'S e V. do PORTO VINTAGE (REAL C.ª VELHA) - CAMPANHA PROMOCIONAL!

Desde já gratos pela sua visita

Tlf.: 720 222 / 734 02 22



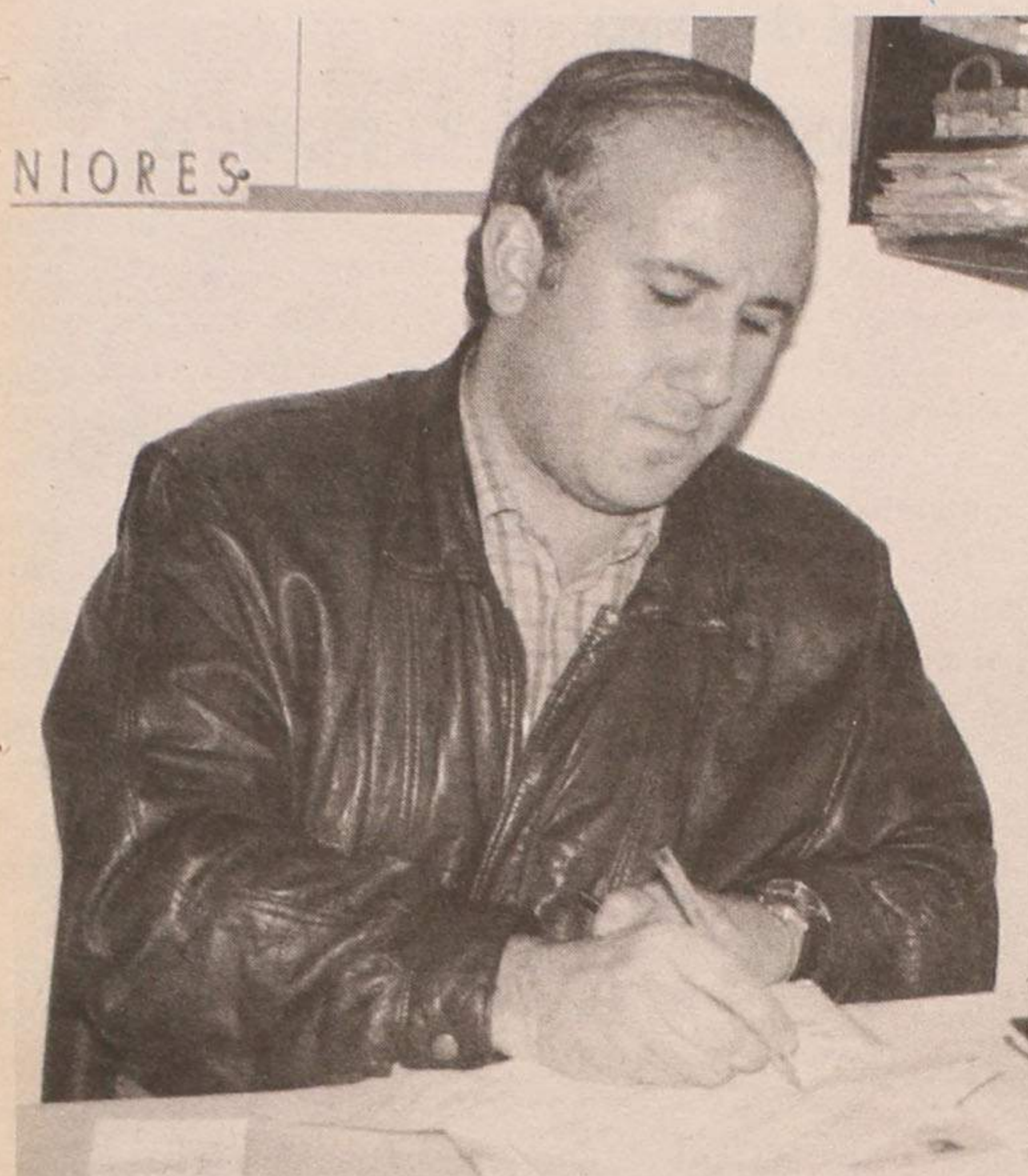

Entrevista de
Manuel Proença

O departamento de futebol juvenil do Sporting Clube de Espinho sofreu, recentemente, uma forte remodelação nas suas fileiras. Uma remodelação que, segundo o seu mais alto responsável, Luís Oliveira, pretende trazer uma nova mentalidade que consiste na formação

de atletas, acima dos resultados.

Para Luís Oliveira, estamos a tentar alterar um pouco aquilo que foi pensado em épocas anteriores. Pensava-se muito na obtenção de resultados o que, em meu entender, não será a forma mais correcta de encarar um departamento de futebol juvenil como o nosso. Que interesse têm os re-

Saneamento financeiro e formar

sultados se, posteriormente, não tiramos frutos para a equipa sénior?!

Depois de termos uma longa conversa com todas as equipas técnicas, pedimos o seguinte: em primeiro lugar está a formação do atleta. Posteriormente, podemos aliar a formação aos resultados. O departamento de futebol profissional tem estado presente, por forma a se acompanhar mais de perto a formação.

Acha possível que jogadores oriundos das camadas jovens possam integrar o plantel profissional sem que outros clubes venham buscá-los antes disso?

O guarda redes dos juniores, Marco, na pré-temporada foi assediado por muitos clubes, alguns de primeiro plano a nível nacional. Nós integramo-lo na equipa sénior do Sporting de Espinho e ele é, neste momento, o terceiro guarda redes. Está, por isto, a ter uma evolução superior àquela que teria numa

equipa de juniores. Em consonância com o presidente do clube, temos vindo a observar três a quatro elementos que, depois de bem trabalhados poderão vir a pertencer á equipa principal do Sporting de Espinho.

O que aconteceu para só estar uma das equipas nas provas nacionais?

Os nossos iniciados desceram há três épocas porque houve uma fornada de atletas que não foi a melhor. Havia muitas carências e alguns problemas no seguimento técnico da equipa. No entanto, desde o ano passado que este conjunto se está a organizar. Há já um treinador e um preparador físico para este escalão etário. Vamos tentar ultrapassar o problema e, se calhar, esta equipa, ainda este ano, poderá subir ao "nacional".

O caso dos juniores é um pouco difícil. Havia valores individuais que eram capazes de fazer a diferença. Mas há três épocas que eles vi-

nam disputando sempre a não descida e vivia com a corda na garganta. Era preciso fazer alguma coisa. Como a equipa técnica era sempre a mesma, bem como os sistemas de trabalho. Estou convencido de que até os próprios atletas a partir de determinada altura deixaram de acreditar e criou-se um balneário muito frágil. Passamos um mau bocado para manter o grupo unido. Entretanto, as pressões exteriores eram cada vez maiores, o que no futebol juvenil é habitual. Decidiu-se, então, mudar a estrutura, introduziu-se uma equipa técnica nova, com novas ideias e com novos métodos. Houve uma certa purificação. Porém, há a acrescentar que a equipa de juniores sofreu uma sangria muito grande. Saíram 14 ou 15 elementos. Está a ser difícil montar uma equipa nova, mas acredito que aos poucos vamos conseguindo. Estamos convencidos de que se está a trabalhar bem e de que vamos conseguir uma época bastante positiva.

O ex-treinador dos juniores, Manuel Gomes, que já estava há muitos anos dentro do clube, aceitou bem esta decisão?

Chamamos todos os elementos das diversas equipas técnicas. Como o Manuel Gomes está há muito tempo no clube e conhece-o por dentro e por fora, propusemos-lhe um novo cargo porque o futebol juvenil, atendendo à movimentação de atletas, exige a permanência de um elemento que o coordenasse. Ele aceitou, começou a trabalhar e a delinear projectos. A partir de certa altura, alegando razões da sua vida particular, pediu que as funções que lhe foram atribuídas, cessassem. Neste momento, esse cargo está com o lugar em aberto.

Para Luís Oliveira o departamento de futebol juvenil tem grandes limitações financeiras. Esta época procuramos fazer um saneamento financeiro, cobrindo as pequenas dividas que temos.

Têm contado com o

JANTAR DE CONFRATERNIZAÇÃO

Os funcionários de **Henriques & Irmão, Lda. (Luso Celulóide)**, que rescindiram os seus contratos de trabalho e outros os suspenderam por falta de pagamento, vão realizar no próximo dia 06 de Dezembro de 1997, um jantar de confraternização num restaurante a designar em Espinho. As inscrições podem ser feitas através dos telefones 7643060 - 7312123.

ACOMISSÃO ORGANIZADORA

PROCURA-SE SETTER IRLANDÊS

C/COLEIRA DE METAL
C/ O NOME DE PATUSKO

Contactar telef. 72 46 09



PLÁTANO

MARIA DO ROSÁRIO BELO ZENHA
FLORES - DECORAÇÃO

SECÇÃO DE NATAL NA CAVE DO ESTABELECIMENTO
Rua 14, nº 756 - Telef. 724847 - 4500 ESPINHO - Portugal

NISSAN

VENDEDORES DE AUTOMÓVEIS (m/f)

A GARAGEM MARTINS, CONCESSIONÁRIO NISSAN PARA O CONCELHO DE ESPINHÓ, PRETENDE ADMITIR VENDEDORES QUE OBEDEÇAM ÀS SEGUINTE CARACTERÍSTICAS:

- Experiência profissional (condição preferencial);
- Ambição e dinamismo;
- Capacidade de trabalho;
- Sentido de responsabilidade;
- Boa apresentação e capacidade de argumentação;
- Carta de condução.

OFERECE-SE:

- Ordenado e regalias compatíveis com a experiência demonstrada;
- Regalias sociais em vigor na empresa.

Resposta acompanhada de curriculum e fotografia a:

GARAGEM MARTINS
RECURSOS HUMANOS
LAVOURAS - FORNOS
4520 SANTA MARIA DA FEIRA

INSTITUIÇÃO BANCÁRIA PRETENDE ADMITIR

EMPREGADOS COM EXPERIÊNCIA BANCÁRIA

REQUISITOS

- ✓ Idade até 35 anos
- ✓ 11.º ano de escolaridade (mínimo)
- ✓ Experiência bancária em serviços de balcão ou como gestor de conta
- ✓ Dinamismo, empenhamento, sentido comercial, bom relacionamento humano

LOCAIS DE TRABALHO: ESPINHO E PAÇOS DE BRANDÃO

Respostas com "curriculum" detalhado ao Apartado 2010, ref.ª DRH/63/97, 1101 Lisboa Codex, indicando referências abonatórias.

Jogadores — os objectivos do futebol juvenil "tigre"

apoio da direcção para isso?

Todas as semanas estou presente na reunião da direcção. Tenho sentido um apoio muito superior àquele que o meu antecessor dizia ter tido. Neste momento estou a sentir um grande apoio.

Como vos "escaparam" dois jogadores para o Futebol Clube do Porto?

Não tínhamos grandes hipóteses de segurar o Tónel. Só o conseguiríamos se ele fosse jogar para os seniores. Em 1995 foi feito um acordo com o Porto onde está assumido um intercâmbio. Se o Porto o quiser pode vir buscá-lo. Se não o quiser ele tem de passar sempre pelo Sporting de Espinho.

O caso do Hélder é diferente. O Porto manifestou interesse e o jogador foi

correctíssimo porque veio falar com a direcção do Espinho. Houve conversações e o clube foi compensado monetariamente.

Qual a importância do facto de poderem utilizar em pleno o novo parque desportivo do Sporting de Espinho?

O parque desportivo foi uma ajuda muito grande. Jogávamos em Cassufas e tínhamos condições muito precárias para o treino. Agora já não. As condições são bastante superiores àquelas que tínhamos. Estamos a pensar melhorar as condições, criando um posto médico.

Que infraestruturas pretendem construir?

Pretendemos criar um campo relvado onde os jogadores pudessem jogar fute-

bol. Isto tornaria muito mais fácil o salto dos jovens para o futebol sénior. Neste momento estamos a ver como se desenrola o processo do estádio municipal... Mas precisávamos de mais um espaço para treinar junto ao parque desportivo. Creio que se melhorarmos as infraestruturas para o futebol juvenil, os seniores irão beneficiar com isso.

E como estão a nível de gente?

Temos professores, como preparadores físicos, desde o escalão infantil até ao júnior.

Que pressões externas pode sofrer o departamento?

Há pessoas espectaculares, onde estão incluídos os pais e familiares dos atletas, que colaboram. Mas também há aquelas que em vez de



Desta equipa de iniciados poderão surgir alguns «craques»

nas equipas jovens. Com os patrocínios nas camisolas, conseguimos uma ajuda muito boa que em conjunto com uns sorteios, vamos minorando o sacrifício da direcção.

Quantos jogadores espera poder introduzir nos seniores?

Estou convencido que conseguiremos que o departamento de futebol profissio-

nal se debruce sobre três dos nossos atletas.

Quando poderemos ver um jogo do campeonato nacional no Estádio Comendador Manuel de Oliveira Violas?

Como estamos no bom caminho, penso que se surgir uma oportunidade, a direcção não irá dizer que não.

Qual o maior desejo do

departamento?

Em primeiro lugar, criar uma estrutura financeira por forma a que possamos trabalhar quase sem precisar de recorrer à tesouraria do clube, ou seja, não dando mais encargos. Depois, gostaríamos de melhorar as condições de trabalho de modo a podermos retirar mais jogadores para a equipa sénior.



Já há algumas condições de trabalho no novo parque desportivo

Infantário Jardim de Infância Costa Verde

RUA 18 N.º 1145 • Telef. 734 07 72 • 4500 ESPINHO

Pré-Escola

Horário de funcionamento:

9 horas às 12 horas • 14 horas às 16 horas

É Gratuito

Aceitam-se inscrições • Telef. 734 07 72

ajudar só dificultam o nosso trabalho porque não vêm o colectivo, mas apenas se o atleta joga ou não! Como actualmente as coisas estão a correr bem, não tantas razões para se falar.

O futebol juvenil não se sustenta no apoio dos pais?

Há alguns anos a esta parte, de facto, necessitava bastante do apoio dos pais. Neste momento continua a necessitar desse apoio, mas, atendendo ao esforço que tem sido feito pela direcção é bastante mais diminuto.

Que tipo de apoios têm, extra-direcção?

Quando cheguei ao Espinho, não havia patrocínios

VENDE-SE EM ESPINHO

T-1 Recuado em construção, no centro, c/ terraço.

T-2 Boa área e acabamentos, bem localizado.

T-2 Cozinha equipada, aquecimento central, garg. ind.

T-2+1 Usado com arrumos no sótão, bem localizado, garg. ind.

T-3 Óptima área com arrumos, junto à tourada

T-3 Usado, óptima área, boa localização.

T-3 Dúplex Novo - Garag. c/60 m² (4 carros), óptimos acabam. suite c/20 m² c/ banheira de hidromassagem, boas varandas.

T-4 Dúplex Usado - Fogão de sala, óptimas varandas e áreas, excelente preço pela oportunidade - 23.500 c.

Andar Moradia c/ óptimo aproveitamento de sótão, fogão de sala, garag. ind. 2 carros, bons acabamentos.

ESCRITÓRIOS - Junto ao Tribunal, bons preços.

Lojas no Centro para trespasse c/ rendas baixas.

CAPITEL
IMOBILIÁRIA

Telef.: 02 - 731 14 00

Lic.ª AMI 734

SCAILLER'S

RUA 6 (JUNTO À PISCINA)

RESTAURANTE
BAR
DISCOTECA

Abre
brevemente

Pupilos de Edmundo Duarte somam terceiro jogo sem ganhar, diante de um Esto

Vendaval "varreu" aspirações

Dizer que o Espinho esbanjou mais dois pontos em casa fruto, única e exclusivamente, das condições meteorológicas adversas - leia-se vento intenso - existentes na tarde de domingo, seria um erro de todo o tamanho. Mas não há dúvidas que a formação estorilista soube

aproveitar da melhor forma esse aliado de peso para, nos minutos iniciais da partida, colocar em sentido os locais, que estariam à espera de uma equipa da Linha mais macia e permeável.

Edmundo Duarte surpreendeu, ao trocar Miguel Bruno - algo infeliz neste início

de temporada - por Artur Jorge. Mas o antigo ponta de lança vimaranense parece estar a atravessar uma fase de desinspiração tão grave como a do seu colega de equipa, daí que a ventilada contratação de um homem ofensivo - o ex-unionista Beto é hipótese - deva ser considerada prioritária pelos responsáveis da "nau" espinhense.

Também Feiteira parece ter encontrado o caminho da titularidade, após uma minitruvia no deserto. O antigo jogador do Freamunde exibiu-se num nível francamente superior ao do seu colega do flanco oposto Pedro Silva, cuja ânsia de fazer tudo bem feito ao mesmo tempo ter-lhe-á prejudicado a exibição.

O domínio estorilista durante a maior parte da etapa inicial deveu-se, para além do factor vento, à existência de um meio-campo forte e

batalhador, no qual pontificavam Briguel e Baroti, os autênticos pulmões de todo o futebol do Estoril.

Com o vento a jogar contra si, o Espinho caiu na tentação de enveredar pelo jogo aéreo, simplificando a tarefa da defesa estorilista. O tridente ofensivo dos "tigres", formado por Bolinhas, Tozé e Artur Jorge, quase nunca viu a bola chegar-lhe em boas condições.

Seria o Estoril, aliás, a única equipa em campo durante os 45 minutos iniciais capaz de iniciar e desenvolver jogadas sem recorrer ao inevitável "pontapé para a frente". Faltou ao Estoril alguma dose de experiência durante a etapa inaugural, já que dispôs de algumas oportunidades flagrantes para marcar.

Aos 27 minutos, Paulo Jorge desferiu um remate violento à barra da baliza

defendida pelo eficiente Dagoberto.

Os últimos 15 minutos da primeira parte mostraram um Espinho mais acutilante, mercê sobretudo da acção desenvolvida pelo jovem Pedro. Dois passes mortíferos do centro-campista alvi-negro foram desaproveitados pelos seus colegas do ataque. Na mais flagrante dessas ocasiões, Artur Jorge não conseguiu desfeitear o guardião Carlos Pereira.

Foi avassalador o início do segundo tempo por parte dos pupilos de Edmundo Duarte. Aturdido com o início fulgurante dos visitados, o Estoril viu-se forçado a recuar e quase que abdicou das incursões ofensivas, com excepção de uns tímidos contra-ataques aos quais a defesa do Espinho soube pôr cobro.

Na guerra dos "bancos", Edmundo Duarte levou a

melhor sobre Isidro Beato. Não tanto pela entrada de Miguel Bruno, demasiado parcimonioso na altura do remate, mas graças à dinamização provocada pela entrada de Fernando Gomes. Onde esteve escondido durante tanto tempo este talentoso médio que, através dos seus dribles e passes milimétricos, conseguiu incutir a confiança necessária nos seus colegas?

A jogada mais bonita de todo o encontro ocorreu à passagem dos 75 minutos, altura em que Tozé, com uma simples simulação, conseguiu colocar Artur Jorge "na cara" do golo. Um remate para o meio da bancada foi o melhor que conseguiu fazer o ponta de lança mais produtivo dos "tigres" nas últimas temporadas. O domínio do Espinho foi-se esbatendo ao longo dos minutos, e só uma oferta da defesa do Estoril,

I Divisão

(Jard)El Matador triunfa em Braga

A história repete-se: Mário Jardel decisivo volta a dar os três pontos ao clube das Antas. O ponta de lança que o Benfica não quis marcou os dois golos que proporcionaram ao FC Porto uma vitória suada mas importantíssima no reduto do Sporting de Braga.

Os azuis e brancos ganharam em mais três campos: em Vila do Conde (o Leça logrou travar a caminhada vitoriosa do Rio Ave), em Alvalade (o Sporting, mais uma vez, sem "estrela" diante do Amadora) e no Bessa (Souness cedeu os primeiros pontos ao serviço do Benfica).

Apenas o Guimarães - terceiro, com 19 pontos - não cedeu terreno para o Porto, que vê o caminho rumo ao tetra cada vez mais desbravado fruto da campanha desastrosa, na presente época, de Sporting e Benfica.

Na cauda da tabela, o Chaves respirou, finalmente, de alívio. Ao cabo de dez jornadas, a formação transmontana conseguiu obter a segunda vitória, e logo na estreia do treinador Manuel Correia.

A "chicotada" também parece ter surtido efeito no Campomaioense. João Alves conseguiu somar sete pontos em três jornadas, depois dos cinco pontos em sete jornadas angariados por Bernardino Pedroto.

Resultados

Setúbal - Belenenses 0-0
Académica - Campomaio. 1-1
Rio Ave - Leça 2-2
Sporting - E. Amadora 2-2
Braga - F. C. Porto 1-2
Farense - Varzim 1-0
Chaves - Marítimo 1-0
Guimarães - Salgueiros ... 3-0
Boavista - Benfica 0-0

Próxima Jornada

30-11-97

Setúbal - Académica
Campomaio. - Rio Ave
Leça - Sporting
E. Amadora - Braga
F. C. Porto - Farense
Varzim - Chaves
Marítimo - Guimarães
Salgueiros - Boavista
Belenenses - Benfica

Classificação

	J	V	E	D	M-S	P
F. C. Porto	10	8	3	0	20-6	24
Rio Ave	10	6	2	2	18-13	20
Guimarães	10	6	1	3	14-8	20
Sporting	10	4	5	1	10-6	17
Benfica	10	4	4	2	12-7	16
Farense	10	3	5	2	9-7	16
Salgueiros	10	3	4	3	11-9	13
Varzim	10	3	4	3	7-9	13
Braga	10	3	4	3	14-13	13
Marítimo	10	3	3	4	12-13	12
Campomaio.	10	3	3	4	9-14	12
E. Amadora	10	3	3	4	9-14	12
Boavista	10	2	5	3	6-8	11
V. Setúbal	10	2	4	4	8-10	10
Leça	10	2	4	4	10-12	10
Académica	10	2	3	5	9-13	9
Belenenses	10	1	5	4	6-12	8
Chaves	10	2	0	8	5-14	6



Foto VÍTOR LANCHIA

Produções ATLÂNTICO

Desporto



Futebol • Divisão de Honra

U. Madeira - Espinho

Domingo • 15 horas

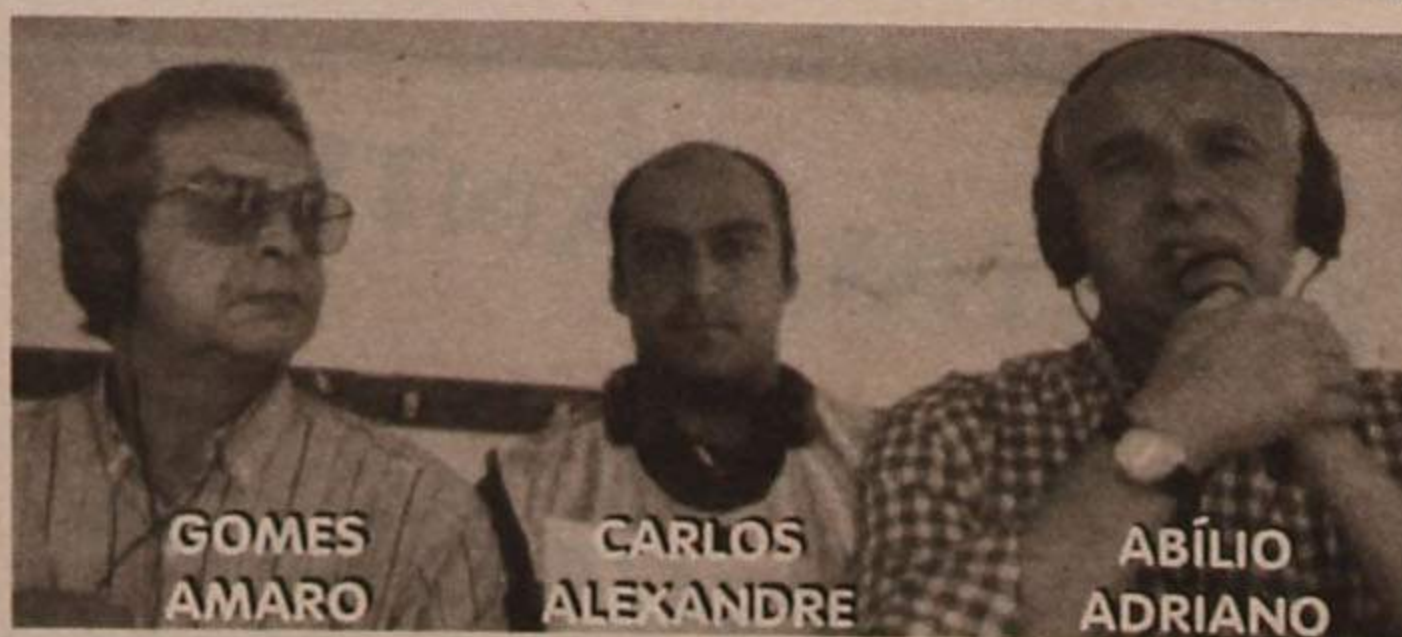

GOMES AMARO

CARLOS ALEXANDRE

ABÍLIO ADRIANO

DESPORTO TOTAL!

Futebol Popular aos sábados na TARDE DESPORTIVA, das 15 às 18 horas

TOTOBOLA

Concurso dos Órgãos de Informação nº 49/97, relativo a 07 de Dezembro de 1997. Prognóstico "Defesa de Espinho", redacção desportiva:

Sporting - Campomaioense	...	1
Benfica - Salgueiros	1
Guimarães - Varzim	1
Académica - Belenenses	X
Rio Ave - Setúbal	X
Farense - E. Amadora	1
Boavista - Marítimo	1
U. Leiria - U. Lamas	1
Espinho - Moreirense	1
Penafiel - U. Madeira	X
Felgueiras - Estoril	2
Feirense - Alverca	1
Gil Vicente - Beira Mar	1

Dr. Vitor Hugo

MÉDICO DENTISTA

SAMS - S. QUADROS - C.G.D. - ACASA - P.S.P.

Rua 19 nº 342 - 1ª Sala 4 - Telef. 731 27 70
ESPINHO

Trabalho esforçado mas pouco ambicioso "tigres"



Foto VÍTOR LANCHIA

aos 84 minutos, permitiu reavivar a réstia da esperança na vitória. Mais uma vez, Artur Jorge viu-se incapaz de bater Carlos Pereira.

Os últimos minutos da partida mostraram um Espinho sem discernimento, quase resignado à falta de pontaria dos seus homens do ataque. E o Estoril, pelo contrário, foi sempre uma equipa arrumada e segura - com um fio de jogo superior ao do Espinho, diga-se - mas à qual terá faltado alguma ambição conseguir arrecadar os três pontos em disputa.

Augusto Duarte parece ter estado nos seus dias, mas as "gaffes" inacreditáveis de um dos seus fiscais de linha "mancharam" um trabalho que poderia ter sido mais positivo.

SA

Espinho, 0		Estoril, 0	
Estádio Comendador Manuel de Oliveira Violas			
Cartões	Subst.	Subst.	Cartões
V	A	A	V
		Dagoberto	Carlos Pereira
		Feiteira	José Carlos
	23'	Duca	Quim
		Filó	Martins
	63'	Pedro Silva	Pedro Sales
		Pedro	Briguel
	3'	Rui Sérgio	Helder Quental
		Carlos Pedro	Paulo Jorge
		Tozé	Baroti
		Artur Jorge	Serginho
	64'	Bolinhas	Gabriel
		Edmundo Duarte	Isidro Beato
		Castro	Mário Fonseca
	63'	Fernando Gomes	Melo
		Nilton	Alexandre Nunes
	64'	Miguel Bruno	Rui Oliveira
		Carvalho	Álvaro

GOLOS:

Árbitro: Augusto Duarte (Braga) 0-0

Divisão de Honra

Gil Vicente "canta de galo"

A derrota do Alverca em Penafiel possibilitou à formação do Gil Vicente a ascensão ao primeiro lugar do campeonato da segunda divisão de honra, ainda que em igualdade pontual com o clube-satélite do Benfica.

Os pupilos de Henrique Nunes venceram com relativa tranquilidade um Torreense em queda contínua. A antiga equipa-sensação da prova já só está um lugar acima da "linha de água". Paços de Ferreira, Nacional e Aves ocupam os derradeiros lugares de uma prova onde a

competitividade e o equilíbrio são constantes.

Quem continua imparável é o União de Lamas. O "Fiat 600", como definiu o treinador lamacense Amândio Barreiras, continua "a bater o pé" a equipas de maior "cilindrada".

A trajectória ascendente do Moreirense foi, mais uma vez, confirmada. A equipa de Moreira de Cónegos já "morde os calcanhares" ao duo da frente, mas também o Penafiel segue em boa posição (quarto lugar a dois pontos dos primeiros).

CAPITEL
IMOBILIÁRIA

Telefone
731 14 00

Resultados

U. Lamas - P. Ferreira	3-1
Nacional - Moreirense	1-3
U. Leiria - U. Madeira	5-0
Espinho - Estoril	0-0
Penafiel - Alverca	1-0
Felgueiras - Beira Mar	1-0
Feirense - Ac. Viseu	0-0
Gil Vicente - Torreense	4-2
Maia - Aves	4-3

Próxima Jornada

23-11-97

U. Lamas - Nacional
Moreirense - U. Leiria
U. Madeira - Espinho
Estoril - Penafiel
Alverca - Felgueiras
Beira Mar - Feirense
Ac. Viseu - G. Vicente
Torreense - Maia
P. Ferreira - Aves

Classificação

	J	V	E	D	M-S	P
G. Vicente	10	5	5	0	16-4	20
Alverca	10	6	2	2	16-7	20
Moreirense	10	5	3	2	16-10	19
Penafiel	10	5	3	2	17-13	18
Felgueiras	10	5	1	4	15-10	16
Beira Mar	10	4	3	3	9-9	15
Maia	10	4	2	4	21-16	14
U. Leiria	10	3	5	2	18-13	14
U. Lamas	10	4	2	4	16-18	14
U. Madeira	10	4	2	4	10-15	14
Estoril	10	2	6	2	11-11	12
Espinho	10	3	3	4	12-13	12
Feirense	10	2	6	2	9-10	12
Ac. Viseu	10	3	2	5	11-11	11
Torreense	10	3	2	5	7-16	11
Aves	10	2	3	5	12-20	9
Nacional	10	2	1	7	5-16	7
P. Ferreira	10	0	5	5	7-16	5

Marcadores

Tavares (U. Lamas)	7
Carlos Freitas (Penafiel)	6
Fernando Gomes (Maia)	6
Armando (Moreirense)	5
Lim (Gil Vicente)	5
Cajú (Alverca)	5
Moura (Penafiel)	5
Filipe Azevedo (Felgueiras)	4
RUI SÉRGIO (Espinho)	2
MÁRCIO LUÍS (Espinho)	2
MIGUEL BRUNO (Espinho)	2
MARCO ALEIXO (Espinho)	1
NILTON (Espinho)	1
PEDRO (Espinho)	1
TOZÉ (Espinho)	1
BOLINHAS (Espinho)	1
CARLOS PEDRO (Espinho)	1

ESPINHO - RUA 19

T-2 - Garagem 19.000 cts.
T-3 - Garagem 21.000 cts.
T-2 Dúplex 25.000 cts.

J/ Espinho - Cond. Fechado

T-1 - Garagem 12.500 cts.
T-2 - Garagem 15.000 cts.

Moradia Espinho - 700 m2

Área coberta, 3 salas
Garag. 8 carros 52.500 cts.

PAULO SÉRGIO - Propriedades
Tel. - 783 00 42 / 783 86 80

PASTELARIAS CANTA GALO

Admite

FUNCIONÁRIO (M/F)

c/ carta de condução • Entrada imediata

CONTACTAR NO LOCAL • RUA 23 N.º 774

ESMORIZ

Dr.ª Carla Santiago e Dr. Luís Matos

CLÍNICA DE MEDICINA DENTÁRIA

Cirurgia - Odontopediatria - Dentisteria - Prótese

Prótese fixa - Endodontia - Parodontologia

Av.ª da Praia - Edifício Panorama, 205 - Sala P
(em frente ao cinema) - 3885 Esmoriz

2.ª a 6.ª e Sáb. manhã - Convenções: ADSE e C.G.D.
Telefone, 056-755400

CABINAS

Edmundo Duarte: "Sorte não esteve connosco"

A perda de dois pontos em casa tem uma explicação simples para o treinador dos "tigres": falta de sorte. Edmundo Duarte lamentou as oportunidades desperdiçadas pelos seus jogadores e mostrou-se confiante no reencontro da equipa com as vitórias já no próximo encontro, na Madeira:

"Sentimos uma certa frustração. Dispusemos de muitas oportunidades para marcar na segunda parte, mas a malapata, hoje, esteve connosco até ao fim. Em termos gerais, fomos superiores ao nosso adversário, que defendeu muito bem e chegou a criar algum perigo em contra-ataque. Considero o resultado muito injusto: fomos, sem dúvida, a melhor equipa em campo e só o desacerto na finalização explica o nulo registado".

Edmundo Duarte não deixou ainda de apontar as condições climáticas como um dos grandes obstáculos à realização de um bom jogo de futebol:

"O vento prejudicou-nos bastante na primeira parte. O Estoril valeu-se bem dessa situação para exercer algum domínio. Já na segunda parte, produzimos um futebol mais consentâneo com o nosso valor. O Espinho, como o demonstrou hoje, reúne todas as condições para fazer um bom campeonato. A sorte nada quis connosco e toda a gente sabe que é necessária ter alguma "estrelinha" para se ser campeão. Peço apenas que os associados tenham paciência, porque, como vimos hoje, esta equipa tem valor e poderá dar ainda muitas alegrias aos associados».

Isidro Beato: "Resultado é justo"

O treinador que dirige a equipa-sensação da presente edição da Taça de Portugal não se alongou em comentários sobre o jogo, mas sempre foi afirmando que o empate espelha na perfeição o equilíbrio registado:

"O resultado é justo, atendendo à produção das duas equipas ao longo dos 90 minutos. É excessivo dizer que a equipa "deu o berro" em termos físicos na segunda parte, porque houve muito mérito do Sporting de Espinho na forma como conseguiu impedir-nos de explanar o nosso jogo".

O domínio evidente dos "tigres" na etapa complementar foi explicado da seguinte forma por Isidro Beato:

"A compleição física superior dos jogadores do Espinho ditou o ascendente que se verificou na luta a meio campo. Houve um lance duvidoso na área do Espinho, mas não quero empolar esse facto até porque os árbitros precisam de tranquilidade".

SA

Viagens
Satélite

Futebol

U. da Madeira

S. C. Espinho

FERIADO 01 DE DEZEMBRO 97

Partida - 28/11/97 - 23h30 • Regresso - 01/12/97 - 22h50

Acompanhe o S.C.E. e visite o FUNCHAL
(PÉROLA DO ATLÂNTICO)

HOTÉIS:

RESIDENCIAL GREGO ***	43.900\$00
HOTÉIS DORISOL ***	49.000\$00
HOTÉIS D'AJUDA ****	50.800\$00
HOTEL WINDSOR ****	50.800\$00

Preços incluem:

- Passagem aérea PORTO/FUNCHAL/PORTO
- Alojamento e pequeno almoço no Hotel escolhido
- Transferes AEROPORTO/HOTEL/AEROPORTO

INFORMAÇÕES E RESERVAS:

SATÉLITE - Viagens e Turismo

Rua 23, 849 - Espinho

Telef.: (02) 731 3590/1 • Fax: (02) 7313587

AFLITA SE VIU A VIRGEM

Maria aos pés da cruz.
Aflita me vejo eu.
Valei-me Mãe de Jesus.
Confio em Deus com todas as minhas forças, por isso peço que ilumineis os meus caminhos, concedendo-me a graça que tanto desejo.
Faça o pedido, mande publicar no 3º dia e observe o que aconteceu no 4º dia.

M.F.

Aníbal Pereira da Mota

Missa do 2.º Aniversário

Sua filha, genro, netos e bisnetos vêm, por este meio, participar que será celebrada missa, por alma do saudoso extinto, dia 3, quarta-feira, às 8 horas da manhã, na Igreja Matriz de Espinho. Desde já agradecem a todas as pessoas que possam comparecer.



Zenaida Alvim

4.º ano do seu Falecimento

30 de Novembro de 1997

A família recorda este dia com saudade



Teresa Filomena Pereira Brandão de Almeida

Missa do 21.º Aniversário

À Memória da nossa Teresinha

Nossa Teresinha querida, Bem cedo perdeste a vida, Deixando-nos na maior dor.

Conformamo-nos, porém, Pois sabemos e ainda bem, Que estás junto do Senhor.

Será celebrada missa, dia 30, domingo, às 19 horas, na Igreja Matriz de Espinho.



José Mendes dos Santos
(Zé de Gaia)
28/11/97

Há 26 anos que nos deixaste pai querido. No entanto, a tua memória continua viva nos nossos corações.

Seus filhos e restante família participam que será realizada missa de sufrágio na Igreja Matriz de Espinho, no dia 29 de Novembro de 1997, às 19 horas.

Paz à Tua Alma



José Rodrigues de Oliveira
28.11.97

A distância traz a saudade, nunca o esquecimento

Nesta data muito lembrada para mim, faz um mês que nos deixaste.

Que a tua alma descanse em paz.

Da tua neta



Nelson Pereira Moutinho de Oliveira

Missa do 19.º Aniversário

Sua esposa, filhos e restante família, recordando com profunda saudade o seu ente querido, vêm participar que será celebrada missa, dia 1, segunda-feira, pelas 19 horas, na Igreja Matriz de Espinho. Agradecem, desde já, a todos os amigos que possam comparecer.



D. Maria Fernanda de Deus Relvas Martins

Missa do 5.º Aniversário

No próximo dia 1 de Dezembro, será celebrada missa, às 19 horas, na Igreja Matriz de Espinho, por alma deste nosso ente querido. Agradecemos antecipadamente a todos quantos possam comparecer.

Filhas, marido, netos e genros



Agradecimento

ao

HOSPITAL N.º SR.ª D'AJUDA ESPINHO

Eu, José Gomes da Costa, não podia deixar de publicamente agradecer, reconhecidamente ao Exmo. Senhor Director Clínico, Médicos, Enfermeiros e Pessoal da Acção Médica, a maneira carinhosa, dedicada e competente, como trataram o meu pai, Américo Boia da Costa, durante o internamento.

Espinho, 27 de Novembro de 1997

Américo Boia da Costa

Agradecimento e Missa do 7.º Dia

Sua esposa, filho, nora, netas e restante família, muito sensibilizados e reconhecidamente vêm agradecer a todas as pessoas que tomaram parte no funeral ou que de outro modo se associaram à sua dor e participar que, sábado, dia 29, pelas 19 horas, se celebra missa do 7.º dia, na Igreja Matriz de Espinho. Desde já agradecem a quantos participarem na Santa eucaristia.

Espinho, 27 de Novembro de 1997

Rosa Alves de Oliveira

José Gomes Pereira da Costa

(comandante dos Bombeiros Voluntários de Espinho)

Palmira Queiroz Pereira da Costa

Eng.ª Maria de Fátima Costa Sá Silva

Dra. Sónia Cristina Pereira da Costa

Funerária N.º Sr.ª D'Ajuda - Sancebas & Luís Alves
Rua 20 N.º 887 - Espinho - Telef. 72 51 29



ANTA - ESPINHO
Palmira Rodrigues Couto

Agradecimento

Seu marido e demais família, muito sensibilizados e reconhecidamente vêm, por este meio, agradecer às pessoas que tomaram parte no seu funeral e participaram na missa do 7.º dia ou que de outro modo se associaram à sua dor.

Anta, 27 de Novembro de 1997

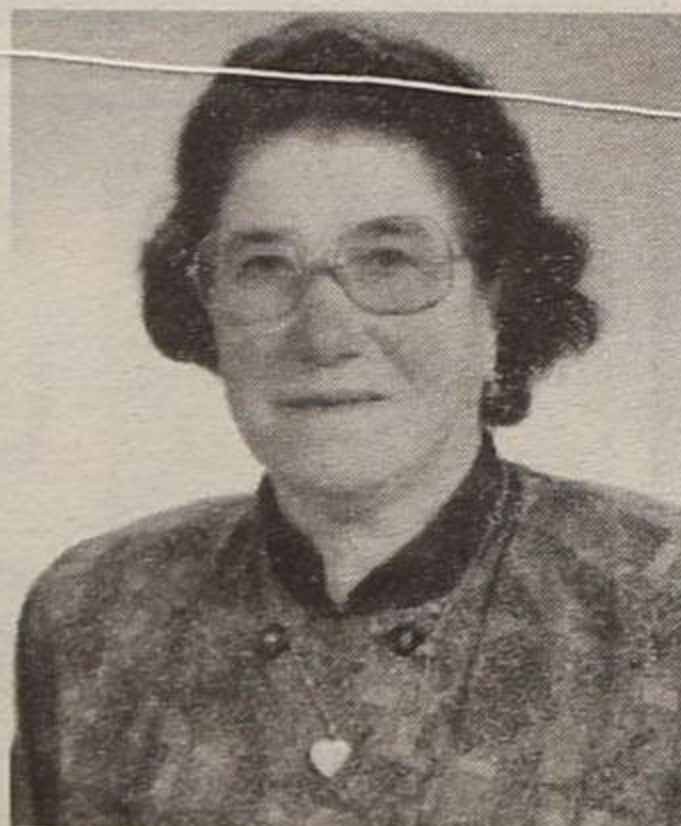

Agência Funerária de Maria de Lourdes - Anta - ESPINHO - Tels. 720609 - 728855

VITORINO LOPES DA CRUZ SUCRS., LDA.
Fábrica de Mármore

Vitorino Lopes da Cruz

Missa do 18.º Aniversário

Com grande saudade, sua esposa, filho, nora e restante família vêm, por este ÚNICO MEIO, comunicar às pessoas das suas relações e amizade que a missa do 18.º aniversário do falecimento do saudoso extinto, será celebrada dia 2, terça-feira, pelas 8 horas da manhã, na Igreja Matriz de Espinho. Agradecem desde já, a todas as pessoas que possam comparecer.

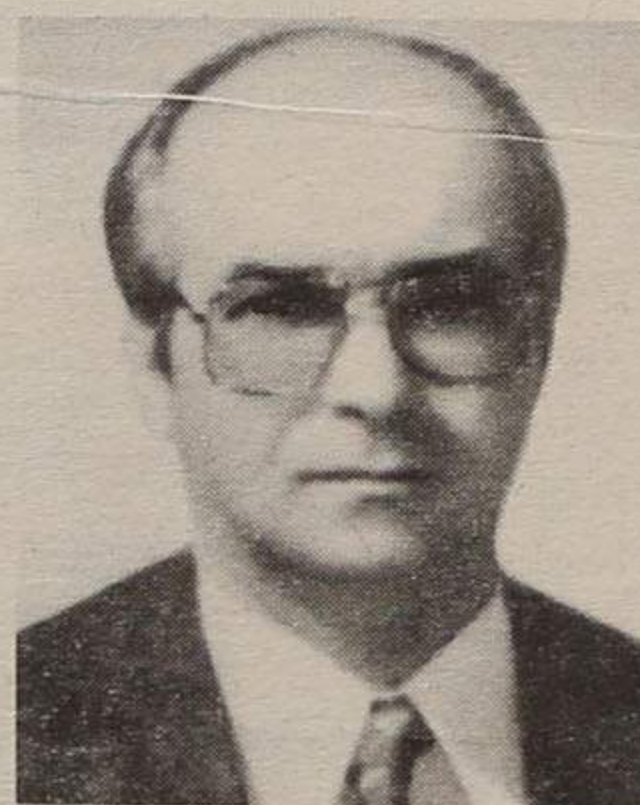

Eduarda Maria da Silva Ferreira Capela

(Ex-professora do Ensino Secundário)

Missas do 3.º Aniversário

Seus pais vêm, por este meio, participar que serão celebradas missas de 3.º aniversário do falecimento da sua saudosa filha, no próximo dia 2 de Dezembro (3.ª-feira), na Igreja Paroquial de Anta, às 8 horas e em Espinho, no dia 4 (quinta-feira), pelas 19 horas.

Antecipadamente agradecem a todas as pessoas que participarem nestas eucaristias.



Sebastião Pinto Preda Prata

Missas do 7.º Aniversário

Recordando sempre com infanda saudade aquele que muito amamos em vida, cuja memória veneramos, sua esposa, filhos e restante família, mandam celebrar missas pelo seu eterno descanso, dia 3, quarta-feira, às 8 horas da manhã e dia 4, quinta-feira, às 19 horas, na Igreja Matriz de Espinho.

Agradecem desde já a todos que possam comparecer



Carlos Rodrigues Camarinha

6.º Aniversário do seu Falecimento

Passando no dia 28, quinta-feira, o 6.º aniversário do seu falecimento, a família do saudoso extinto comunica que terá lugar a celebração da Palavra, pelas 19 horas, na Igreja Matriz desta cidade, agradecendo desde já a todos os que quiserem estar presentes nesta celebração.



ANÚNCIOS

ADVOGADOS

MARIA DO CÉU SANTOS - Rua 18 n.º 582-2.º Esq.º - Sala 1. Telef: 731 21 00 - 4500 Espinho.

HENRIQUE ESTEVES - Advogado - Rua 32 n.º 700. Telef: 02-7330070 / Fax: 02-7330079 - 4500 Espinho.

ALUGUÉIS

T1 - T2 S/ MÓVEIS; c/ lugar de garagem. Desde 65 cts. Nortalgarve - Lic. N.º 483 AMI. Telef: (02) 7310256.

ALUGAM-SE QUARTOS, c/ casa de banho privativa, c/ cozinha, pequeno almoço, tratamento de roupa e garagem. Telef: 720002 ou 728972.

ALUGO APARTAMENTOS T0, T1, T2 E T3. Totalmente equipados, TV Satélite, telefone, garagens, limpezas. Rua 62 n.º 156. Telef: 7310851/2. Fax: 7310853.

2 ESCRITÓRIOS - 85m2 cada. Juntos ou separados no melhor local da Rua 19. Bom para consultórios médicos, advogados, contabilidade, seguros, escolas, etc. Renda abaixo da média. Telef: 7311161/0936-2336978.

T1 - 1.º ANDAR. Preço. 45.000c. Em Nogueira da Regedoura. Av.ª da Bessada, 1175. Telef: 7643769 ou falar no local.

ALUGA-SE ESCRITÓRIO EM

ESPINHO - Na Rua 24 frente à feira e VENDE-SE APARTAMENTO T2 como novo na Lapa em Oleiros. Trata o próprio. Telef: 723887.

CASA OU QUARTOS - Com serventia de cozinha. Temporariamente. Telef: 720385.

ANEXOS DENTRO DE QUINTAL. Telefonar para 722491 depois das 17 horas. Renda: 40cts.

CASA EMESMOJÁES - ANTA, C/ 2 quartos, cozinha, casa de banho e marquise. Preço: 25c. Telef: 7648622.

T2 + 1 Rua 18 n.º 512 (junto ao BNU). Telef: (02) 732 20 36.

MÉDICO

EMAGRECIMENTO, DORES ESTRESS-DR. AKIRA Onkyu. Massagem-Shiatsu. Acupuntura. Centro de Medicina Preventiva de Espinho. Rua 16 n.º 82. Telef: 7314961.

Dr. JOAQUIM FERREIRA MENDES - Médico especialista em ouvidos, garganta e nariz. Clínica geral. Rua 9 n. 295-2.º Esq. - Telef: 721710.

MENSAGENS

AGRADEÇO A ST.ª FILOMENA. Graça concedida. C.M.

AGRADECEMOS A ST.ª CLARA. Graças concedidas. C. G. e A. G.

OFERTAS

PROFESSORA LICENCIADA DÁ EXPLICAÇÕES de Portu-

guês a todos os anos de escolaridade. E passa trabalhos a computador. Telef: 722616.

SENHORA MUITO EDUCADA toma conta de pessoa doente ou faz alguns serviços caseiros. Telef: 7628959 (depois das 17 horas).

SENHORA DE RESPEITO encarrega-se, pela sua falta de tempo, de passar-lhe a sua roupa e entregar-lha no seu domicílio. Experimente e fique com tempo para outras coisas. Telem: 0936788564.

JOVEM 12.º ANO Experiência contabilidade, informática, francês, inglês, espanhol, procura trabalho (area administrativa ou outra). Assunto urgente. Zona de Espinho, Grijó ou proximidades. 7457585 (a partir das 14.30) Jorge Rodrigues.

PASSA-SE

RESTAURANTE CHURRASQUEIRA completamente equipado, capacidade para mais de 100 pessoas. Condições ótimas de pagamento. Trata o próprio. 0931-524569.

ESTABELECIMENTO DE MERCEARIA E VINHOS, com habitação. Renda barata. Telef: 721677.

PRECISA-SE

CAFÉ AVENIDA - Empregados de mesa. Telef: 720111.

SERVIÇOS

ESTAÇÃO DE SERVIÇO EDNESER/lavagem manual/1.000\$00/atendimento personalizado Rua das Industrias 217 ao Monte Lirio. Junto à Leira da Relva - Telef: 7311095.

ESTOFADOR - Restauro de todo o tipo de sofás, cadeiras, etc. Orçamentos grátis. Telef: 72 40 90.

ESTÚDIOS - LABORATÓRIO - VITOR LANCHAS - Passagem de filmes de Super 8mm para cassetes vídeo. Passamos para o nosso sistema, cassetes de vídeo que lhe enviemos do Brasil, USA, França ou qualquer outra parte do mundo. Telef: (02) 725344. Telemóvel: 0936 - 381912.

VENDAS

JUNTO A ESPINHO: T1 como novo e com mobília. Mais uma oferta especial! Só 8.000c. (neg.) NORTALGARVE-LIC.ª 482 AMI. Telef: (02) 7310257.

ESPINHO: CENTRO T3 E T4 novos c/ aquecimento central. O melhor local! A melhor qualidade! Desde 29.000c. NORTALGARVE - Lic. AMI - Telef: (02) 7310256.

ESPINHO: T4 com 160m2, fogão de sala, 2 garagens, 2 arrumos. Luxo e conforto só visto!!! Marque uma visita! Venda urgente! Só 29.000c. (negociável!) NORTALGARVE - Lic. AMI - Telef: (02) 7310257.

APARTAMENTO T3 DUPLEX 5 mm de Espinho. C/ garagem individual. 13.500c. Telef: 02-7452489 a partir das 17 horas. Telem: 0936763166.

VENDE-SE OU TROCA-SET2 C/ sótão, recuado c/ garagem

individual. Rua 30 e 19. Telef: 0936716586.

MERCEDES 300 D. Como novo. Ano 1994. Contactar Telef: 723492.

VESTIDO DE NOIVA - SEDA ITALIANA. Ótimo estado. Muito bom preço. Telef: 02-726417 ou 02 - 728224.

T3 EM S. PAIO DE OLEIROS, próximo Hospital, boas áreas, c/ lavandaria, 3 casas de banho (completa, de serviço e privativa), 4 roupeiros, varandas. Lugar de garagem para 2 automóveis c/ possibilidade de fechar. Transp. público à porta. Bons acessos, 15.500c. negociáveis. Contacto: 7646202 (20h-23h) ou 0931-493223 (todod o dia).

T3 - NOVOS - CENTRO DE ESPINHO. Extrema qualidade, com aquecimento central, fogão de sala, pavimentos em tijoleira e parquet, móveis de cozinha madeira lacada em branco, suite, vidros duplos, lugar de garagem, quarto de arrumos com pavimento em tijoleira com 25m2. Proc. 20019. Habiespinho-Imobiliária. Rua 23 n.º 855. Telef: 02-7311219 / 7311223. Fax: 7311186.

T3 - ESPINHO CENTRO - 3 FRENTE - Área coberta de 140m2, sala com 30m2 + varanda, cozinha + lavandaria (18m2), quartos com 16 e 18m2 + varandas a poente. Rigorosamente impecável, lugar de garagem. Preço. 20.500 cts. Proc. 20018. Habiespinho-Imobiliária. Rua 23 n.º 855. Telef: 02-7311219 / 7311223. Fax: 7311186.

ANDAR MORADIA T3 - 3 FRENTE. Area coberta de 160m2 com aproveitamento do sótão, rigorosamente impecavel, cozinha e lavandaria (18m2), quartos com roupeiros, área descoberta com piscina em políester, gargem individual. Preço: 21.000Cts. Habiespinho-Imobiliária- Rua 23 n.º. 855. telef: 02-7311219/7311223. Fax: 7311186.

T3 - CENTRO ESPINHO - NOVOS - Excelente qualidade de construção, área coberta de 150m2, 1 suite + 2 WC de serviço, sala com 29m2, quartos com roupeiros, madeiras exóticas, lugar de garagem. Preço: 26.000 Cts. Proc. 324. Habiespinho-Imobiliária- Rua 23 n.º. 855. telef: 02-7311219/7311223. Fax: 7311186.

T2 - ESPINHO - Boa localização, rigorosamente impecavel, acabamentos de 1.ª qualidade, video porteiro, lugar de garagem, área coberta de 90m2. Proc. 30029. Habiespinho-Imobiliária- Rua 23 n.º. 855. telef: 02-7311219 / 7311223. Fax: 7311186.

T3 - ESPINHO CENTRO - Área coberta 130m2. Excelente marquise a nascente, ótimos quartos com roupeiros, sala com 28m2. Excelente exposição solar. Arrumos + área comum com vistas sobre Espinho, lugar de garagem. Proc. 234. Habiespinho-Imobiliária - Rua 23 n.º. 855. telef: 02-7311219 / 7311223. Fax: 7311186.

FARMÁCIAS DE SERVIÇO

- Quinta (27) - SANTOS Rua 19, nº 263 - Tel. 7340331;
- Sexta (28) - PAIVA Rua 19, nº 319 - Tel. 7340250;
- Sábado (29) - HIGIENE Rua 19, nº 293 - Tel. 7340320;
- Domingo (30) - GRANDE FARMÁCIA Rua 8, nº 1052 - Tel. 7340092;
- Segunda (01) - CONCEIÇÃO .R. S. Tiago, nº 709, Silvalde - Tel. 7311482;
- Terça (02) - TEIXEIRA ... Ctr. Com. Solverde/1, Avenida 8 - Tel. 7340352;
- Quarta (03) - SANTOS Rua 19, nº 263 - Tel. 7340331.

CINEMA

CASINO SOLVERDE

Semana de 28 de Novembro a 04 de Dezembro



Actores: JEREMY IRONS, MELANIE GRIFFITH, DOMINIQUE SWAIN
Produção: MARIO KASSAR/PATHÉ - Realização: ADRIAN LYNE - Género: Drama

T0 0% ent. 27 cts./mês	T1 0% ent. 34 cts./mês
T1+1 0% ent. 45 cts./mês	T2 0% ent. 46 cts./mês
T3 0% ent. 49 cts./mês	MORADIA 0% ent. 73 cts./mês
Tel.: 056/75 49 34 Lic. AMI 1782	



Sociedade de Mediação Imobiliária, Lda.

GRIJÓ * GRIJÓ * T2 * GRIJÓ * GRIJÓ

- Instalação para aquecimento central
- Fogão de sala
- Vidros duplos
- Instalação de gás
- Vídeo porteiro
- Roupeiros embutidos
- Lugar de garagem
- Arrumos
- Área - 102 m2

Mensalidade: 59.700\$/mês
Entrada: ? (É connosco)
100% FINANCIAMENTO
E MAIS: Tratamos do processo totalmente gratuito

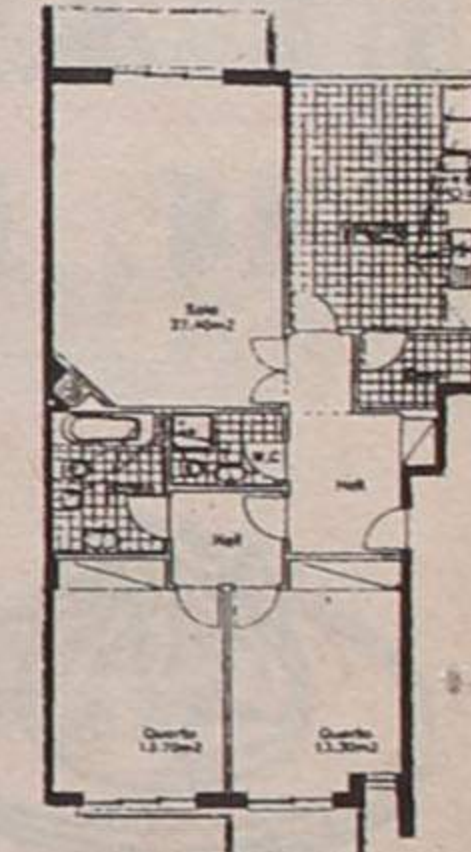

D. Maria das Neves de Araújo Afonso Gomes de Almeida

Agradecimento e Missa do 7.º Dia

Sua filha, nora, genro, netos, sobrinhos e demais família, muito sensibilizados e reconhecidamente, vêm agradecer às pessoas que tomaram parte no funeral, ou que de outro modo manifestaram pesar e participar que, segunda-feira, dia 1 de Dezembro, pelas 19 horas, se celebra missa do 7.º dia, na Igreja Matriz de Espinho. Desde já agradecem a quantos participarem na Santa Eucaristia.

Espinho, 27 de Novembro de 1997

- Maria Manuela Gomes de Almeida Pinho
- Maria Gabriela Viterbo Gomes de Almeida
- Daniel Gomes de Pinho
- Manuel Gomes de Almeida Pinho
- Teresa Isabel Gomes de Almeida Pinho
- Manuel Afonso Carvalho Gomes de Almeida
- Bernardo Viterbo Gomes de Almeida

Funerária N.ª Sr.ª D'Ajuda - Sancebas & Luis Alves
Rua 20 N.º 887 - Espinho - Telef. 72 51 29

Moradores da Rua dos Outeiros exigem correcção da Avenida 32

Os moradores da Rua dos Outeiros, Silvalde e trabalhadores da Corfi, enviaram um abaixo-assinado ao presidente da Câmara Municipal de Espinho insurgindo-se contra a forma como a Avenida 32 corta o concelho em duas partes.

Alegam os signatários que os moradores da Rua dos Outeiros, Silvalde e a grande maioria dos trabalhadores da Corfi reside em zonas distantes do centro urbano de Espinho, em freguesias próximas, e muito especialmente em Anta e na parte Norte de Silvalde, sendo o percurso mais directo de que

dispõem na sua deslocação para o seu emprego, a Rua dos Outeiros, que desce desde o Lugar de Sales quase até às instalações fabris onde trabalham.

Segundo aqueles cidadãos, a recente construção da Avenida 32, nesta cidade, até na forma como está projectada, vai cortar em duas partes o concelho, contribuindo para uma maior marginalização das freguesias rurais face ao centro urbano da cidade. E vai seguramente dificultar — prosseguem — o percurso diário que temos todos de percorrer desde as nossas casas até ao local do empre-

go, já que nos obriga a um desvio até à Rua 33, ou mais para Sul, em Silvalde.

Para aqueles trabalhadores, as obras em curso de construção da dita Avenida 32 devem servir fundamentalmente para melhorar as condições de trânsito e comunicação no seio do concelho. Mas, no caso presente, a Avenida 32, tal como está projectada e a ser construída, contribuirá para agravar as condições de trânsito e circulação entre as diversas freguesias do concelho.

Sendo certo que é convicção dos requerentes que a obra em causa, com alterações de pequena monta, bem podiam servir os objectivos com que foi lançada, sem os inconvenientes que acima ficaram apontados.

Bastando, para o efeito, que disponha de mais vias transversais que a cruzem, e que assim facilitem a passagem de peões e automóveis de nascente para poente da cidade e do concelho.

E solicitam que a obra seja corrigida, tal como se acha actualmente projectada, por forma a facilitar a circulação e trânsito entre a parte nascente e poente do concelho, em especial na Rua dos Outeiros.



Leo Clube de Espinho no Lar da 3ª Idade

No passado sábado, o Leo Clube de Espinho fez, pelo terceiro ano consecutivo, a visita ao Lar da Terceira Idade. Os Leo clubes de Santa Maria da Feira e de Leça da Palmeira, bem como o conselheiro de Santa Maria da Feira, Fernando Ramos e os espinhenses José Duarte e José Campos, foram especiais convidados.

A iniciativa teve início ao princípio da tarde, com uma série de cantigas populares, das quais se destacam a "Vareira", "Espinho

D' Viva", "Fogueiras de S. João" e "Pézinho da Vila". Seguiu-se um lanche que os leos ofereceram aos idosos, ao mesmo tempo que iam conversando com eles.

O Leo Clube de Espinho contou, ainda, com o apoio imprescindível de António Macedo e de Tó Paula, respectivamente, na viola e acordeão. Estes dois espinhenses têm sido os responsáveis pelos ensaios das músicas, desde Outubro passado.

J.V.R. - LÓGICA DE DADOS, LDA.

Rua 9, n.º 465 - 4500 ESPINHO - Telef.: 02 - 7313955/7313965 - Fax: 02 - 7313952

COMPUTADOR PENTIUM INTEL (ORIGINAL) 166 MMX

"ERVA BY TAINIC"

16MB DE MEMÓRIA RAM / DISCO 1,7 GIGA / PLACA DE VÍDEO COM 2MB RAM / CAIXA MINI-TOWER / DRIVE 3 1/2" / TECLADO WIN 95 / RATO + TAPETE / ECRAN "ERVA BY TAINIC" POLICROMÁTICO DIGITAL 14"

183.690\$00

2 ANOS DE GARANTIA PELA FÁBRICA TAINIC HOLDING, SA

CUIDADO COM OS CPU'S REMARCADOS! - PREFIRA ORIGINAIS INTEL -

OPÇÕES:

PARA PENTIUM 200 MMX COM DISCO 2,1 GIGA	23.300\$00
PARA PENTIUM 233 MMX COM DISCO 2,1 GIGA E 32 MB RAM	72.938\$00
PARA DISCO 2,5 GIGA	8.190\$00
AUMENTO DE MEMÓRIA PARA 32 MB RAM (1.ª QUALIDADE)	20.000\$00
PARA MONITOR "ERVA BY TAINIC" POLICROMÁTICO DIGITAL 15"	14.000\$00
PARA MONITOR "ERVA BY TAINIC" POLICROMÁTICO DIGITAL 17"	58.000\$00

OS COMPUTADORES "ERVA BY TAINIC" SÃO MONTADOS NA HOLANDA COM O MAIOR CONTROLE DE QUALIDADE E MATERIAL TODO ELE ORIGINAL

KIT MULTIMÉDIA

CD-ROM 24X
PLACA DE SOM 16 BITS
COLUNAS 100 WATTS



33.556\$00

Maria Gomes de Almeida faleceu ontem

Faleceu ontem, a esposa do conhecido cirurgião Manuel Gomes de Almeida, Maria Gomes de Almeida, mãe do malogrado presidente da Câmara, Lito Gomes de Almeida.

Era a actual proprietária da antiga Casa de Saúde, onde nas-

ceram muitos espinhenses, sendo essa, desde sempre a sua residência e de seu marido.

Maria Gomes de Almeida estava ligada, à família Afonso, de Braga, e em virtude de se casar com o famoso cirurgião, passou a adoptar Espinho como

sua terra. Aqui residiu durante mais de 60 anos e deixou grandes amizades... e partiu com um grande amor esta terra pela qual se apaixonou.

O funeral realiza-se hoje, quinta feira, às 15 horas, desde a Igreja Matriz de Espinho.

GRANJA

S. Félix

L. 445

Edifício
Pinhais da Granja

**T1
T2
T3
Duplex**

Jaime Pinto — Propriedades, Lda.
☎ 370 03 54

ÂNGULO DAS RUAS 16 E 23

CONFETARIA

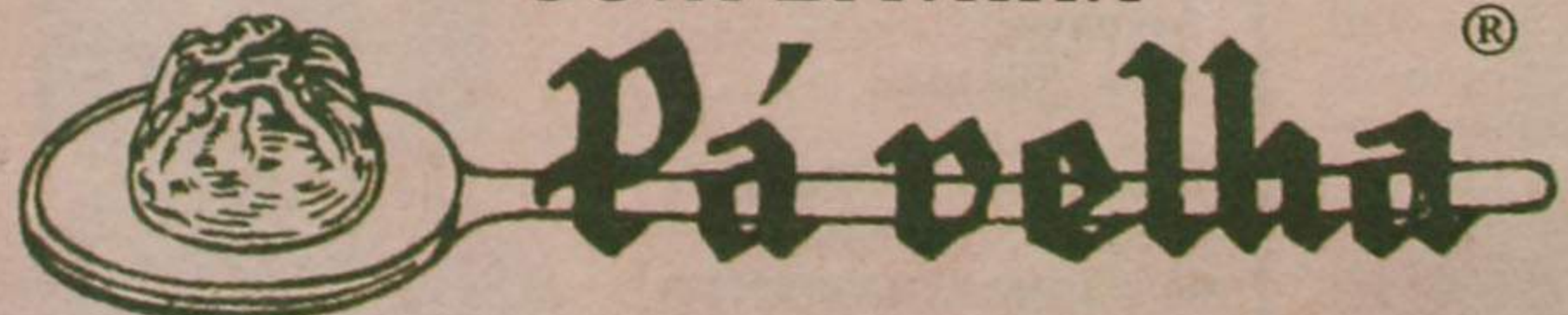

RUA 23 N.º 373 - 4500 ESPINHO • TEL. 02 - 734 25 14

É aqui que mora a confeitaria mais conceituada do concelho

Mantendo o seu fabrico de 3 gerações

Com a exigência do estimado consumidor, somos mais eficientes

A qualidade não tem distância

A FOGAÇA
é a verdadeira desde 1910
(da Ti Angelina)

O BOLO REI
tem a sua
tradição
e
qualidade