

## ELES SÃO DO MESMO CAMPEONATO



Temos todos de ser realistas. Estes dois candidatos à Câmara Municipal de Espinho (Joaquim Ribeiro, do PP, e Teixeira Lopes, da CDU), estão na corrida sem aspirações de vitória. São, praticamente,

do mesmo campeonato. O objectivo primordial de ambos é somar pontos que lhes permitam ter voto na matéria no seio do executivo. Irão consegui-lo? É essa a grande incógnita.

Páginas 3 a 5

### AUTÁRQUICAS

#### PS

Candidato em visitas na cidade e concelho

#### PSD

“José Mota em nítido desespero”

Cabeças-de-lista de Silvalde em animado “tira-teimas”



Foto CARLOS SALVADOR

Gala musical inesquecível no Casino Solverde

Italiano Biagio Antonacci provou ser “rei” da canção

Centrais

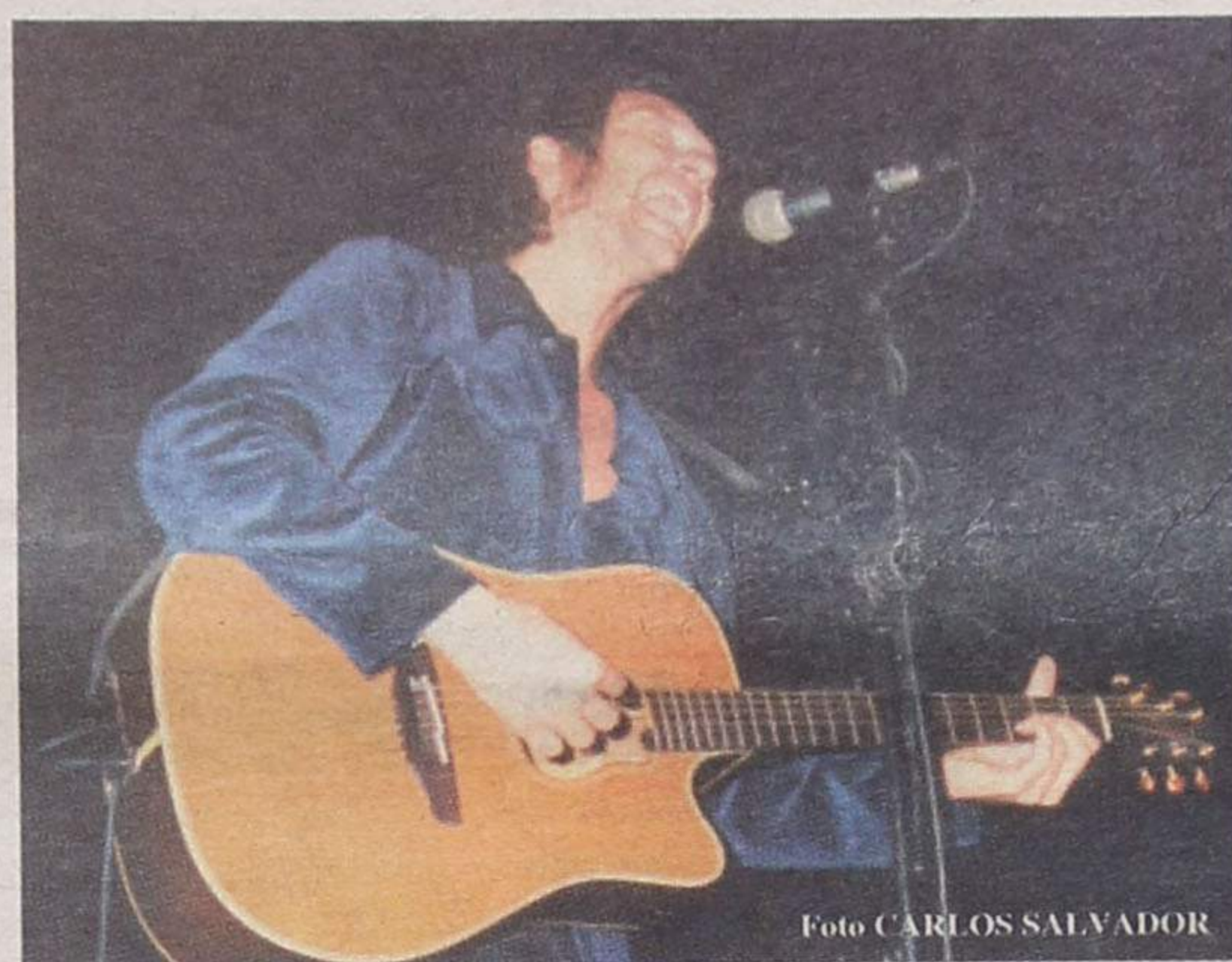
Fez parte da história da cidade

O que resta(va) da Escola na Rua 23...



smiliv

Foto VITOR LANCHIA

Telefone do «DE» foi alterado

O telefone do Departamento de Publicidade e Serviços Administrativos do “DE” e da EMPES - Empresa de Publicidade de Espinho, Lda., foi alterado para o número 734 15 25.



Foto VITOR LANCHIA

Convenção Internacional de Fitness reuniu dois milhares de praticantes

Página 19

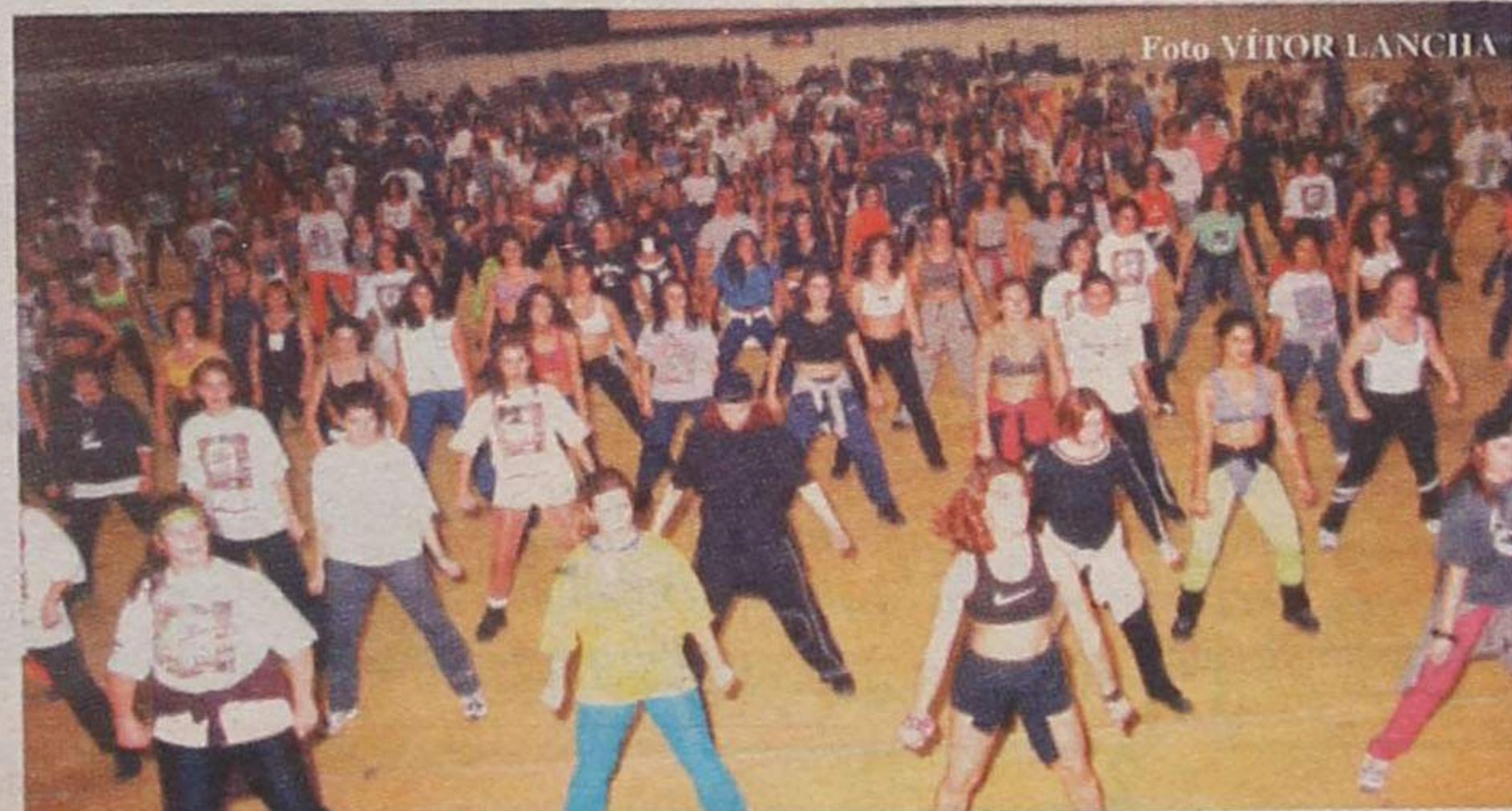

# A Educação e os Jovens



Ângela Couto\*

Todos estamos conscientes de que os valores integram a educação, não apenas como produto final mas também como princípios implícitos, nos diferentes modos de agir. Desta constatação infere-se que, a educação física se desenvolva de acordo com uma apreciação racional do lugar e do valor das actividades físicas no seio da vida humana.

A educação física pode desenvolver-se segundo três perspectivas:

- a educação do corpo (desenvolvimento da saúde, da força, do *endurance*, das aptidões, etc., por meio do exercício, do treino e da actividade física);
- a educação pelo corpo (o desenvolvimento das características desejáveis da personalidade e do espírito, através da actividade física);
- a educação sobre o cor-

po (o desenvolvimento dum percepção e compreensão racional do domínio dos conhecimentos que envolvem o estudo do movimento do corpo humano).

Nota-se que, estes três aspectos contêm referências ao treino físico, à instrução e a modelos cognitivos a que se poderíamos chamar Educação. Individualizando estes componentes poder-se-á correr o risco de impormos uma visão restritiva e moralmente deficiente. E é, justamente, aqui que o Olimpismo se activa como uma filosofia social que põe em relevo o papel do desporto no desenvolvimento, na compreensão internacional, na coexistência pacífica e na educação social e moral, graças à noção do *Fair-Play*.

Com o aparecimento ideológico de *Pierre de Coubertin* tinha-se reconhecido que o desporto era, sob o ponto de vista do futuro, um crescimento cultural importante e que a actividade física poderia ser universalizada. O desporto ia, então, tornar-se um meio capital para a concretização dos objectivos pedagógicos e os Jogos Olímpicos renovados iam tornar-se num meio notável para a apresentação dos valores do Olimpismo e para a promoção do desporto na educação.

"*Citius, Altius e Fortius*"

- mais rápido, mais alto e mais forte - podem acentuar, numa interpretação linear, um aspecto elitista e confinado ao domínio das capacidades físicas.

*Coubertin* sustenta que é necessário dar ao homem a liberdade de ultrapassar os limites. É a procura constante de se desejar lutar por novos objectivos, participando sempre nesse desafio. O conceito elitista não deverá ter crédito nesta perspectiva, por aspectos de desintegração social que lhe estão associados, e, os modelos pedagógicos não deverão conduzir à exclusividade, à selecção precoce com base única nas capacidades físicas desportivas.

"*Citius, Altius e Fortius*", quer na concepção de *Coubertin*, quer noutras interpretações posteriores, tem um contexto mais vasto e que, em nossa modesta opinião, deve ser assumido, não só pelos jovens mas sobretudo, por todos os pedagogos:

*Citius* - ser não apenas o mais rápido na corrida, mas igualmente na capacidade de compreensão e na vivacidade de espírito;

*Altius* - mais alto, não somente para atingir um objectivo, mas igualmente para a elevação moral do homem;

*Fortius* - corajoso e lutador, não apenas nas lutas desportivas, mas igualmente nos combates da existência.

Porém, em lugar de se promoverem os elevados valores da integridade, da honestidade e do *Fair-Play*, a participação no desporto pode conduzir a atitudes e a comportamentos que são agressivos, egocêntricos e de moral desqualificada. Expande-se mesmo a ideia errónea da aplicação de um conjunto de diferentes valores, dos que são utilizados na vida real, como que libertando os participantes de se ocuparem continuamente de questões morais.

Concluiremos que, o desporto sem educação e sem estratégias específicas para encorajar e promover o *Fair-Play* e dignificação pessoal é, com efeito, susceptível de aspectos negativistas, gerando a mentira e a violência.

Justificam-se, pois, programas de desporto e educação física promovendo "o crescimento na racionalidade moral e o *Fair-Play*", através de estratégias educativas fun-

damentadas em sólida teoria pedagógica dirigida.

Alguns princípios poderão tomar-se em conta para os programas de educação dos mais jovens a partir de:

- eliminar qualquer manifestação de violência subjacente a programas desportivos muito competitivos para os jovens;

- inviabilizar o desejo de "ganhar a qualquer preço", que arraste efeitos prejudiciais sobre o desenvolvimento do comportamento e a melhoria das capacidades individuais;

- enfatizar o respeito pelas capacidades e aptidões de outros praticantes;

- não introduzir grande concentração de valores e regras de adultos inapropriadas aos mais jovens;

- conhecimento, por parte dos responsáveis (professores, treinadores, pais), das diferentes fases de aprendizagem dos jovens, a fim de eliminar a procura de resultados inacessíveis;

- procurar a segurança e o prazer na participação do jovem;

- analisar as mensagens e imagens que os média veiculam e que, amiudadas vezes, podem ser entendidas, pelos jovens, como modelos a imitar, com a carga inerente de violência e brutalidade e omissão de espírito desportivo.

A juventude tem os seus objectivos e os seus sonhos. A evolução social é célere e corremos o risco de desfazermos o nosso entendimento face às situações concretas com que os jovens se irão deparar na sociedade futura.

Mas nós, com a capacidade inerente à defesa de valores humanos reconhecida pela filtragem dos tempos, não nos devemos limitar ao acompanhamento desses sonhos mas sobretudo tentar legar às gerações futuras o valor padrão da honestidade no desporto ou através do desporto.

A todos os intervenientes no desporto, em funções pedagógicas, se exige essa árdua mas importante tarefa em que o Olimpismo, como ideia viva, e o *Fair-Play* são propostas metodológicas de qualidade privilegiada.

Aproveitemo-las.

\*Engenheira e membro da Academia Olímpica de Portugal

Um "tabu" que dá pelo nome de "Avenida 32"

Eles os edis responsáveis continuam de orelhas moucas...

Parece que os políticos continuam de orelhas moucas para os problemas desta cidade, ou direi melhor, meia cidade, porque metade está fora de "circulação", na tão falada "Rota Turística da Cidade do Progresso Imparável" e das ideias mais que luminosas.

Talvez com este início alguém comece a acreditar que muitas pessoas não estão nada satisfeitas com a atitude da Câmara Municipal face à Vila de Anta, à freguesia de Silvalde e ao concelho de Espinho no seu todo.

Não falo só por mim, mas por muitos que se vêm prejudicados e esquecidos por uma Câmara que diz que as pessoas não sabem do que falam, que se trata de um pequeno grupo insatisfeito e quiçá não são de cá.

Ora muito bem. As pessoas por acaso sabem do que falam, porque não é muito difícil avaliar o trabalho dos responsáveis, sobretudo quando se é da cidade e se mora na cidade, vila, seja lá o que for.

Senão vejamos: à partida, o projecto da Avenida 32 está pronto há muitos anos, mas há também muitos anos atrás não havia IC1, ou outras ligações que facilitam, o mais possível, o acesso entre a cidade.

O que talvez algumas pessoas não saibam, porque talvez não andem atentas, é que o problema de circulação na cidade dá-se sobretudo quando fecham as estradas para obras, impedindo o acesso aos moradores ou a pessoas que apenas circulam durante meses a fio, sem nunca mais darem solução.

A Avenida 24 (ou Avenida Cidade de Vila Real) alivia o trânsito, suficientemente, não havendo necessidade de abrir uma avenida que mais parece uma via rápida, mas estreita (sempre com o intuito de aplicação de fundos). A Avenida 32 serve apenas para dividir o indivisível.

Não tenho muitos anos de vida, mas sempre ouvi dizer que se algum dia fechassem ao trânsito a Rua 23, seria da Avenida 24 para baixo e não o oposto, no sentido de se fazer o mesmo que na Rua 19. Mas parece que as coisas mudam, os projectos alteram-se e, como tal, também dou uma ideia: **Altere-se o projecto da Avenida 32!** As avenidas são estradas ajardinadas e actualmente com rotundas para evitar os excessos de velocidade, "pecado" esse que todos temos a tendência de cometer. Não só as pessoas de Anta, que ficam prejudicadas, mas as de Silvalde, Paramos, Espinho e visitantes, que se já põem as mãos na cabeça, agora passarão a arrancar os cabelos.

O problema desta cidade é o estacionamento, e não o atravessamento da cidade de uma ponta para a outra, é a sobrecarga de trânsito da Rua 19. Está-se a transformar a Rua 19 na saída afunilada do IC1 na Madalena, com bichas e mais bichas, desespero e sabe-se lá mais o quê.

Qual será o prazer de aplicar tanto dinheiro numa obra que beneficia uns e prejudica tantos outros?

Os responsáveis com poderes delegados, não dialogam, pura e simplesmente cortam e não falam com ninguém, não pedem opinião, não querem saber.

Esta obra é muito estranha e sem sentido, e começou de forma rápida (talvez porque estamos em período de campanha eleitoral), que até começou pelo fim, isto porque há ainda casas e terrenos por expropriar, mas a avenida já está aberta, e os moradores estão implantados no meio, ou saem de lado de casa, porque não têm passagem, e se saírem de frente, ainda apanham com alguma máquina em manobras!

Todo este processo é por demais ridículo, sem fundamento, sem diálogo.

Os "abaixo-assinados" parecem não surtir efeitos, mas lembrem-se os responsáveis da CME, que as pessoas têm as suas obrigações, como cidadãs, mas também têm direitos e podem, e devem fazer exercício deles. E agora é a hora!!!

Por isso, mais uma vez se faz um apelo à Câmara, no sentido de começar a dar ouvidos aos muitos poucos que falam, com saber, no sentido de se dar uma melhor solução ao tabu que dá pelo nome de "Avenida 32".

Estamos a ficar fartos de ouvidos moucos...

Graça Maria Pinho

## J.V.R. - LÓGICA DE DADOS, LDA.

Rua 9, n.º 465 - 4500 ESPINHO - Telef.: 02 - 7313955/7313965 - Fax: 02 - 7313952

### COMPUTADOR PENTIUM INTEL (ORIGINAL) 166 MMX

#### "ERVA BY TAINIC"

16MB DE MEMÓRIA RAM / DISCO 1,7 GIGA /  
/ PLACA DE VÍDEO COM 2MB RAM / CAIXA  
MINI-TOWER / DRIVE 3 1/2" / TECLADO WIN 95 /  
/ RATO + TAPETE / ECRAN "ERVA BY TAINIC"  
POLICROMÁTICO DIGITAL 14"

2 ANOS DE GARANTIA  
PELA FÁBRICA TAINIC HOLDING, SA

**CUIDADO COM OS CPU'S REMARCADOS!**  
**- PREFIRA ORIGINAIS INTEL -**

#### OPÇÕES:

PARA PENTIUM 200 MMX COM DISCO 2,1 GIGA .....	23.300\$00
PARA PENTIUM 233 MMX COM DISCO 2,1 GIGA E 32 MB RAM .....	72.938\$00
PARA DISCO 2,5 GIGA .....	8.190\$00
AUMENTO DE MEMÓRIA PARA 32 MB RAM (1.ª QUALIDADE) .....	20.000\$00
PARA MONITOR "ERVA BY TAINIC" POLICROMÁTICO DIGITAL 15" .....	14.000\$00
PARA MONITOR "ERVA BY TAINIC" POLICROMÁTICO DIGITAL 17" .....	58.000\$00

OS COMPUTADORES "ERVA BY TAINIC" SÃO MONTADOS NA HOLANDA COM O MAIOR CONTROLE DE QUALIDADE E MATERIAL TODO ELE ORIGINAL

#### KIT MULTIMÉDIA

CD-ROM 24X  
PLACA DE SOM 16 BITS  
COLUNAS 100 WATTS

**33.556\$00**





# "Esta Câmara Municipal anda ao mando dos funcionários"

## - denuncia o candidato Joaquim Ribeiro

Deste candidato à gestão dos interesses municipais pouco haveria dizer; ou muito.

Dele nos sobra o conhecimento do dia-a-dia, mas falta o essencial de uma candidatura, e foi à procura desse essencial, dum programa, de ideias que partimos nesta entrevista com o cabeça de lista do PP-CDS à Câmara Municipal de Espinho.

- O senhor foi o "último" candidato a ser anunciado, publicamente...

- Devo ter sido.

- E ficou, um pouco, na ideia das pessoas, que o senhor foi uma escolha fora de horas, quando outros já tinham sido consultados e alguns rejeitados...

- Não, acho que não. Candidato é só quando se assume, integralmente, como eu assumi. Houve, realmente, um cidadão que se prontificou a ser candidato e eu até lhe dei logo o meu apoio, inclusive, ofereci-me para ser segundo e até lhe cheguei a dizer: - Se o senhor estiver muito atrapalhado eu substituo-o, o tempo que for preciso.

- Isso era uma manifestação inequívoca de querer fazer parte da próxima Câmara?

- Eu tive sempre vontade de aparecer nestas eleições mas não em número "um"; ou ia para a Câmara ou para a Assembleia Municipal. Seria candidato a uma delas, mas fui proposto para primeiro, na altura em que as Gerações Populares sugeriram o meu nome para não ter que ir um novo para lá, que já tem traquejo disto...E eu aceitei!

- E não está arrependido?

- Arrependido, nada! Porque é que eu hei-de estar arrependido? É para defender os interesses da minha terra.

- Mas para defender os interesses de Espinho, primeiro tem de ser eleito.

- E depois? Eu espero ser eleito!

- Mas se a próxima Câmara funcionar como a anterior, mesmo eleito, o senhor não vai lá fazer nada

ou quase nada, não é?

- Isso não me faz diferença, quero dizer, não me aflige como tem funcionado, por cobardia dos outros, os outros dois que lá estão, que deviam mandar para as actas respectivas todas as propostas que faziam; e não as fizeram.

- Mas esses outros dois, ficaram sem pelouro, sem nada para fazer...

- E eu quero lá saber disso! Quando eu lá estiver é que faço as minhas propostas; escritas nas actas. O senhor julga que eu vou para lá dormir, mesmo que não tenha pelouro distribuído, ou julga que eu não vou dar respostas ao eleitorado espinhense?

- Que respostas?

- Depois é que eu digo, que as não vou dizer agora... Mas veja os dinheiros que se gastam a mais em diversas e determinadas circunstâncias; ninguém controla os orçamentos das obras, é tudo com trabalhos a mais, seja o caso da ex-Escola da rua 23, que já se sabia de antemão que se era para fazer aquelas caves, as paredes não suportavam.

- É uma obra mal conduzida?

- Pois é mas não é só pela Câmara mas também pelos técnicos. E já agora porque é que, como neste caso, a Câmara pode reconstruir a fachada e os particulares não podem? Acha isso bem?

- Não sou eu que tenho



de achar ou não...E o senhor se for eleito vai "atacar" esses problemas?

- Pois é claro que vou. Passado é passado, já não vale apenas levantar problemas; mas, para o futuro.

- Vai então considerar que o que a Câmara fez está tudo bem feito, mas, depois...

- O senhor está enganado; se tiver de criticar o que esta Câmara fez de mal, depois vê.

- Mas agora não diz nada?

- Agora não digo nada, não faço programa nenhum. O meu programa é sempre se eu entrar na Câmara.

- Mas terá de ter algumas ideias...

- Tenho ideias, muitas

hã-de dizer.

- Então o senhor quer entrar para a Câmara sem ideias próprias?

- Não! Eu tenho ideias próprias, ideias firmes dentro da minha cabeça...só se morrer! Olhe aqui. - e leu-nos uma passagem de um seu discurso passado...-"Nós vamos fazer as coisas com rigor, não embarcamos em sensacionalismos nem em obras de fachada para captar votos; o município não se pode endividar em nome da publicidade. Não vamos fazer promessas, não por medo de as não cumprir mas pelo facto de nem tudo depender de nós para concretizarmos os nossos objectivos. Não vamos impor aos jovens uma política de Juventude..."

- Mas isso é "doutrina" já divulgada.

- Não me interessa...

- E não tem mais nada a dizer do que isso?

- Tenho mas está na minha cabeça mas não me convém explicar mais nada.

- Então, também não lhe interessa dar a entrevista?

- Interessa e a minha política é esta: "não vamos impor aos jovens uma política de Juventude, vamos perguntar-lhes que política querem"...ou pensa que eu ia para a Câmara sem uma política pensada? Mas não a vou revelar.

- Mas tem receio de a revelar?

- Não, não tenho, mas não sou propagandista; mas sei bem o que quero, sei onde hei-de ir e as linhas com que me coso, está a compreender? Se eu entrar...agora fa-

(Continua na pág. seguinte)

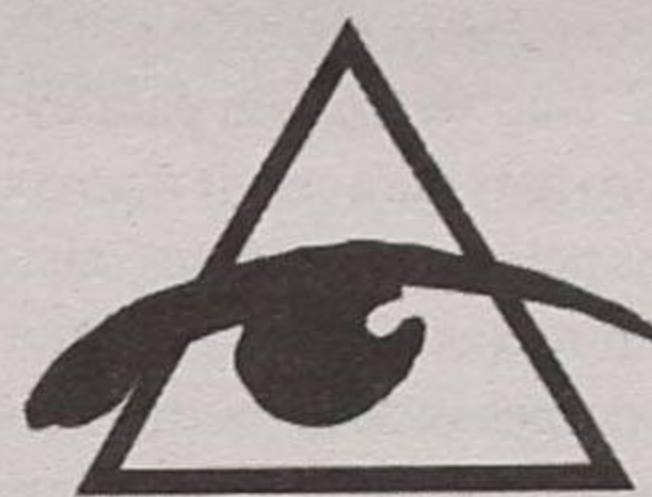

## prismoptica

COMÉRCIO DE ÓCULOS, LDA.

**NOVIDADE**  
Experimente os óculos  
mais leves do mundo  
2,8 gramas

**ATENÇÃO**

Exija as suas lentes progressivas  
c/ a respectiva marca

Consultas de oftalmologia todas as 2.<sup>as</sup>, 4.<sup>as</sup>, 6.<sup>as</sup> e sábados

**CAMPANHA** NA COMPRA DOS SEUS ÓCULOS DE SOL  
OFERECEMOS AS SUAS LENTES GRADUADAS

RUA 23, 359 — ESPINHO • TELEF. 731 11 44 / 731 11 45 • FAX 731 11 45



Laboratório Moderno  
Análises Clínicas

**ALTERAÇÃO DE HORÁRIO**

A partir do dia 1 de Dezembro, o horário deste laboratório passará a ser o seguinte:

De Segunda a Sexta-Feira  
das 8.00 h às 12.00 h e das 14.00 h às 18.30 h.

Aos Sábados das 9.00 h às 12.00 h,  
sendo as colheitas efectuadas até às 11.00 h.

Rua 19, 178-1.º Esq.º • 4500 ESPINHO • Telef. 7340807

**P  
R  
E  
S  
T  
I  
G  
I  
O  
&  
Q  
U  
A  
L  
I  
D  
A  
D  
E**



# Entrevista com Joaquim Ribeiro

(Continuado da pág. anterior)

zer coisas para os outros se servirem... Não vou dizer aqui que vou fazer um campo de futebol de primeira, que vou fazer isto, que vou fazer aquilo... Há os processos que estão feitos relativos aos projectos em curso. É preciso revê-los.

**- O senhor sabe que a Câmara têm empréstimos contraídos?**

- Sei, sei muito bem. Esta Câmara está endividada. Só em expropriações a Câmara tem de pagar... algumas coisas da Nave... É preciso saber bem como foram utilizados esses empréstimos.

É preciso saber - as pessoas sabem? - quanto custaram certas obras. Alguém sabe quanto custaram as obras em frente à Câmara? Pelos contratos a coisa andaria por 49 mil contos, mas quanto é que custou a mais? Alguém perguntou pelos excessos de trabalhos na Nave? Não perguntou!

**- E o senhor vai perguntar?**

- Ai vou! Vou perguntar e se calhar por escrito e tornar público.

**- Antes ou depois das eleições?**

- Depois e só se for eleito. Se não for, os outros que façam como entenderem.

**- Mas o senhor, como candidato já devia estar in-**

**formado, perguntar do estado de situações que classifica de duvidosas.**

- Mas para já não vou fazer isso; não quero entrar em choques com ninguém nem com a Câmara que lá está.

**- Na sua opinião a "Câmara que lá está" tem estado bem ou mal?**

- Nem está bem nem está mal; anda ao mando dos funcionários; quer que lhe diga mais?

**- Mas há uma direcção política, não há?**

- Mas é uma direcção política de imagem, vamos dizer, ritual. Porque não entro nisso não vou agora a estar a ver isto, aquilo, não vou ver porque é que se nomearam por dois anos, dois fulanos lá para baixo, para as obras que se vão fazer à beira mar, quando a Câmara tem ali um "staff" de engenheiros, arquitectos e técnicos.

**- Voltemos um pouco atrás: o senhor não quer apresentar um programa mas esquece-se que esse documento, normalmente é considerado uma espécie de contrato entre o candidato e o eleitorado. O senhor não quer fazer um "contrato" com os eleitores?**

- Eu não tenho que fazer nenhum contrato, eu tenho que explicar. Quando se chegar a altura de se fazer a propaganda, fora, eu então falo

ao povo.

**- E não quer falar, agora, no jornal?**

- Não, não quero falar no jornal. O que é que eu vou dizer no jornal? Não tem interesse nenhum. O problema "daqui" é muito complexo. Eu conheço como funciona toda esta engrenagem desde 1947. Fui funcionário até 1954 e depois acompanhei sempre as actividades da Câmara. Fazer programas, falar da Avenida .32... que tem de ter uma solução...

**- Que solução?**

- Só depois de estudar, tecnicamente o projecto. Há muitas soluções mas aquilo nunca devia ter sido feito nesta altura - o processo estava arrumado há 30 anos, foram-no buscar, sei lá, talvez para efeitos eleitorais. Mas aquilo vai ficar caro - só as expropriações devem custar mais de 1 milhão de contos - a obra agora tem que ir para a frente com alguns arranjos.

**- Noutro ponto o senhor falou da Nave, acha que "aquilo" tem rentabilidade que a justifique?**

- Eu tenho um conceito especial para as coisas públicas. Não se fizeram para dar lucro mas para servir o povo, mas pelo menos que se consigam receitas para equilibrar as despesas. E há outras coisas municipais: a piscina que era da Solverde, o Parque de Campismo, é preciso ver o seu rendimento e nós não sabemos.

**- Vai ser um espécie de "fiscal"?**

- Ai isso não tenha ilusões! E quero tudo publicado; e actas como no tempo do sr. Bártolo.

**- E a Piscina Solário?**

- Pois é. Primeiro foram 25 mil contos, depois mais cento e sessenta e tal mil contos e como esse projecto foi abandonado, vêm uns cavaleiros pedir 30.000 contos de indemnização e tem de se gastar dinheiro no novo projecto. Porque é que não mandaram fazer um aditamento

ao outro projecto se queriam reduzir os custos da obra; não ficava mais barato?

**- O senhor tem andado em campanha de porta a porta? O que é que diz às pessoas?**

- Temos andado, sim, em Anta, sempre bem recebidos e o que dizemos às pessoas é o seguinte: - *Vocês votem para que não haja tantas abstenções, votem conforme a vossa consciência; se acharem que devem votar em nós, melhor, que defenderemos os interesses de todos os municípios...*

**- Vocês só prometem trabalhar. Acha que é um apelo convincente?**

- Pois, vamos trabalhar no interesse da comunidade.

**- Consta que o senhor Ribeiro não gosta de entrar em debates públicos. É verdade?**

- Sabe, eu tenho lavadeira em casa. Considero que nesses diálogos - nem todos - vamos para lá lavar roupa suja, não é?

**- O senhor não é um político que se atire para a frente e lute com todas as "armas"?**

- Ai isso não me faz diferença se me chamam ou não político. Eu também não sou político!

**- Está à espera de um bom resultado?**

- Eu estou à espera de entrar; há muita gente que vota na pessoa e não no partido.

**- Se for eleito e lhe oferecerem meio tempo, aceita?**

- Isso é um caso depois a ver, é conforme o pelouro. Posso até não querer nenhum. O meio tempo não me diz nada.

**- Finalmente respondanos: o que é que, para além do convite, o arrastou para estas eleições?**

- Não posso explicar muito bem... mas vou dizer o seguinte: - Foi a maneira como são mal conduzidos os negócios da Câmara.

## Sede dos "Independentes" foi assaltada na 5ª feira

O armazém de campanha dos Independentes de Paramos foi alvo, na noite da passada quinta-feira, de um assalto, que resultou no desaparecimento do material de campanha daquele partido.

A Polícia logrou identificar o autor do assalto na sua residência, quando este se preparava para destruir o material de campanha em causa. O indivíduo, que se encontra a aguardar julgamento em liberdade, terá confessado que praticou o acto sozinho.

Apesar disso, o cabeça de lista dos Independentes de

Paramos, Américo Castro, desconfia da justificação do alegado autor do assalto: «São bem conhecidas de todos os paramenses as fortes ligações do tal indivíduo ao PSD. Basta dizer que as reuniões desse partido são feitas na casa desse senhor. Nós, Independentes de Paramos, até estaríamos receptivos à retirada da queixa apresentada na Polícia se ele confessasse que agiu a mando de terceiros».

"DE" tentou contactar o líder do PSD/Paramos até à hora de fecho desta edição, mas sem resultado.

## Debates autárquicos na Rádio Globo Azul

A RGA - Rádio Globo Azul 92.0 FM está a preparar uma cobertura exaustiva das eleições autárquicas de 14 de Dezembro, organizando para o efeito uma série de debates com a presença dos candidatos autárquicos.

Depois dos programas com os presidentes das "concelhias" e dos candidatos à freguesia de Anta, será hoje, quinta-feira, pelas 20 horas, a vez de os candidatos à Junta espinhense. Nos dias 9, 10 e 11, os programas serão respectivamente dedica-

dos a Guetim, Paramos e Silvalde.

O ponto alto do "Especial Autárquicas" está, contudo, marcado para amanhã, sexta-feira, às 22 horas, altura em que os candidatos à Câmara Municipal de Espinho terão oportunidade de dizer de sua justiça.

No dia 12, o início do programa dedicado às eleições está marcado para as 18 horas. Logo após o encerramento das urnas, será divulgada uma sondagem feita à boca das urnas.

### ESPINFOR - INFORMÁTICA, LDA

Rua 18 N.º 1048 • 4500 ESPINHO • Tel.: 02-7319088 • Fax: 02-728892  
R. Bonitos Amorim, n.º 445 - 4490 PÓVOA DE VARZIM - Tel./Fax: 052-619385

### CAMPANHA DE NATAL

166 MMX  
16 MB RAM (EDO)  
MONITOR 14" DIGITAL  
BOARD TX C/ 512 CACHE  
DISCO 2.5 GB  
MOUSE / TAPETE MOUSE

PREÇO 4 PRESTAÇÕES: ..... 4 x 39.125\$00

PREÇO 3 PRESTAÇÕES: ..... 3 x 51.500\$00

PREÇO 2 PRESTAÇÕES: ..... 2 x 76.000\$00

PREÇO PRONTO PAGAMENTO: ..... 149.000\$00

DIFERENÇA PARA 200 MMX ..... 17.550\$00

DIFERENÇA PARA 233 MMX ..... 29.250\$00

KIT MULTIMÉDIA ..... 31.122\$00

DIFERENÇA PARA DISCO 3,5 ..... 5.850\$00

DIFERENÇA PARA

MONITOR 15" DIGITAL .. 17.550\$00

DIFERENÇA PARA 32 MB RAM . 11.700\$00

IVA INCLUÍDO



TIPOGRAFIA - OFFSET

MANUEL PEREIRA GOIS

R. ESCADAS DO COVELO - SILVALDE • 4500 ESPINHO  
Telef. 02 - 7310378 • Fax 02 - 7310379

### LOJA DE FÁBRICA

*Transparente*  
ACRÍLICOS

✓ Peças de decoração

✓ Brindes

✓ Mobiliário e expositores

✓ Acessórios de W.C.

✓ Todo o tipo de peças por encomenda

Deseja aos seus Clientes e Amigos

Boas Festas

Av. Combatentes da Grande Guerra - Loja 1 - S. JOÃO DA MADEIRA

Telef. / Fax: (056) 25044

Rua 25, nº 191 (Junto ao Edf. Palmeiras) - Telef. (02) 731 33 53 - ESPINHO



# O metro de superfície do Porto deve estender-se a Espinho

- defende Teixeira Lopes (CDU)

António José Nunes Teixeira Lopes tem 52 anos e é professor do ensino secundário.

Prepara o *mestrado* na disciplina de História, tendo escolhido para tema "Espinho no limiar do séc. XX: o nascimento de um aglomerado urbano".

Classifica-se de espinhense, embora seja nado do Porto, de família republicana tradicional, que, ao tempo, o avô conviveu com a tertúlia de Manuel Laranjeira e foi grande amigo do dr. Pinto Coelho que foi o segundo presidente da Câmara de Espinho. A "entrada" para o PCP não se deveu só aos antecedentes familiares. Coimbra teve a sua influência.

Veio para cá em 1969; ganhou cá muitas raízes: políticas, outras de "outros" tempos e filhas (3) que cá nasceram.

Já fez uma "perninha" de vereador e ganhou-lhe o gosto. Agora procura lugar no comando municipal de Espinho

E foi por essa dupla face de historiador/mestrado sobre um período singular da história de Espinho e candidato a presidente da Câmara que o interrogámos.

- Esse seu trabalho de historiador foi causa próxima ou remota da sua candidatura, considerando o especial ênfase que coloca no Espinho, virar do século XIX/Espinho, virar do século XX?

- Causa, causa, nenhuma, mas alguns efeitos tem, quer sobre o programa em genérico, como sobre alguns aspectos estratégicos. Mas eu posso explicar.

O período histórico que tenho vindo a estudar para defesa da minha tese vai de 1899 a 1910, aquando da primeira Câmara republicana, isto é, da criação do concelho até à primeira Câmara Municipal, na República e verifiquei, neste meu estudo, de História Urbana, que Espinho - e eu hei-de procurar provar - como aglomerado urbano, com as características de um verdadeiro aglo-

merado urbano aparece depois da criação do concelho; antes era um aglomerado de casas, embora já em 1873 houvesse uma nítida intenção de enquadrar uma população... Espinho já nasceu, urbanisticamente, disciplinado, graças à visão dos homens da primeira Câmara e dos que se lhes seguiram a tal ponto que a Planta Topográfica de Espinho tem funcionado, até hoje, como um verdadeiro PDM - Plano Director Municipal.

- Da experiência que teve como vereador, acha difícil governar a Câmara de Espinho?

- Administrar um concelho, seja de que dimensão for, com mais ou menos dinheiro é sempre difícil. É difícil, sobretudo ao nível das deliberações, que não sendo tomadas com os necessários cuidados, podem afectar a vida de muitos cidadãos.

- O Teixeira Lopes é candidato à Câmara, está necessariamente em oposição à Câmara em exercício?

- Mas tinha de estar, naturalmente. Na política há projectos, cada partido corporiza os seus projectos que são submetidos à vontade popular, que lhe atribui mais ou menos votos... E nós temos os nossos que não coincidem necessariamente com a prática desta Câmara.

- Pode dizer-se que um programa é, de alguma forma, um contrato entre o candidato e o eleitor?

- Claro que tenho esse entendimento; não posso pensar andar a fazer promessas para depois as não cumprir. Há muita gente que pensa que ir para a política, também dá para adquirir proeminência; para mim, não. Estar na política é estar ao serviço da *polis*, a cidade e realizar quanto, de acordo com os seus programas, prometeram realizar e prometem - ou devem prometer - sempre o que acham melhor para a população.

- O senhor também fez ou faz promessas?

- Pois faço. Neste momento vou dizer *que declaro por minha honra que vou defender todos os pontos do*

*meu programa e que já são do domínio público.*

- E a que aspectos pretende dar maior importância ou prioridade? E em que medida é que essas mesmas



prioridades têm a ver com a "sua" última Câmara do séc. XX? Está a pensar em que desta Câmara de fim de século também há-de nascer um outro plano estratégico?

- Absolutamente e somos a única força política que defendemos esse plano estratégico que há-de recolocar Espinho no mesmo protagonismo que teve no princípio do século. Eu explico.

Espinho é um território pequeno e devia crescer no âmbito da regionalização. Há concelhos demasiado extensos e têm grandes dificuldades em serem administrados. Nós estamos no meio de dois grandes concelhos. Há freguesias que estão na periferia quer de Gaia quer da Feira e que têm alguma afinidade cultural e tradicional e até uma grande apetência por Espinho.

Espinho precisa de crescer para não se reduzir nas suas potencialidades; o plano que formulei para o desenvolvimento de Espinho passa, assim, pelo aumento do território. E eu estou convencido que as pessoas dessas freguesias veriam com

simpatia a sua passagem para Espinho.

- Além dessa sua visão estratégica, que mais "oferece" para Espinho? Que outros problemas tem de

- Estávamos a pensar mais na política dos subsídios...

- Eu sou apologista do apoio económico a determinadas instituições na base dum protocolo ou seja, as instituições, no princípio do ano apresentariam um plano de actividades com realizações muito concretas. Em função do que realizarem e da qualidade assim serão apoiadas financeiramente.

- Podemos descer a coisas mais "terrenas", ainda no âmbito de Câmara de fim de século?

- Coisas mais "terrenas"...o saneamento! Eu não aceito que estando quase todo instalado, está muito por ligar. Essa seria uma das primeiras medidas que tomava e outra, a recolha diária do lixo em todo o concelho. Não faz sentido que assim não aconteça num concelho tão pequeno!

Outra coisa que eu não posso admitir é este imposto do lixo e saneamento indexado ao consumo da água. Isso tem de acabar, não o imposto mas a forma de o apurar. Irei propor a sua substituição por uma taxa única.

- Parece não querer "tocar" nessas grandes obras...

- Não e repare: o dinheiro estava atribuído a Espinho e se as obras se não fizessem perdia-se.

- E os custos de manutenção?

- Temos que arranjar soluções; não há outra forma.

Mas já agora - não vem a propósito - deixe-me falar na rede viária. É preciso remodelar, completamente os pavimentos das freguesias de forma a aproximá-las do Centro. E melhorar, criando condições para que o serviço

público de transportes urbanos cumpra e satisfaça as necessidades. Ainda no domínio dos transportes defendemos que o Metro de superfície do Porto venha a Espinho. Nós também pertencemos à Área Metropolitana e defendo a ligação directa de Espinho à autoestrada. Vou bater-me por isso; Espinho não é uma terra qualquer!

Mudando de assunto e falemos de Comércio. Tive conhecimento da pretensão de ser construída uma grande superfície nos limites dos concelhos de Espinho, Ovar e Feira. A CDU e eu próprio se for eleito, opor-me-ei por todos os meios à sua construção. Não posso ir mandar nos outros concelhos mas estarei com as pessoas, com as organizações para impedir que tal aconteça, porque isso implica a ruína de milhares de pessoas.

- Ainda não falou no futebol popular que parece ser uma vossa bandeira...

- Sim e podemos encerrar com essa questão: Não somos contra o desporto federado de alta competição mas é muito importante não desprezar a obra que os clubes populares têm feito e, por isso, se tivesse essa competência, organizaria um congresso das colectividades, para saber o que é que eles pensam.

- Se for eleito e lhe não derem qualquer pelouro, como é?

- O senhor acha que um homem com o meu perfil será ignorado pelo futuro presidente da Câmara? Se o fizesse a população ficaria espantada.

- Mas aceitava ficar sem pelouro?

- Aceitava se não tivesse outro remédio! Comigo, seriam atribuídos pelouros a todos.



FÁBRICA • MÓVEIS  
ESTOFOS • COZINHAS

Ramiro & Carneiro, Lda.

Sede: Rua Antero Ferreira Leal, 129 - 4580 Lordelo PRD-Paredes - Tel. (02) 4442285  
Loja 1: Marco - 4590 Meixomil - Paços de Ferreira - Tel. (055) 863981  
Loja 2: Avenida 24, 237 - 4500 Espinho - Tel. (02) 7340306  
Loja 3: Av. S. Cristóvão, 1246 - C. C. A Japoneira - 4500 Nogueira da Regedoura - Tel. 7641843  
Loja 4: S. Braz - 4760 Landim - V.N. de Famalicão - Tel. (052) 327410





# Jorge Carvalho (CDU):

## "Gostaria de ter o Abel como meu secretário"

- Como é que, de repente, o Jorge Carvalho "bate" com a porta da AM e resolve a candidatar-se por Silvalde?

- Há muito que não era segredo para ninguém que eu já não me andava a sentir bem na AM e, quando o Gaió me insultou em plena Assembleia, foi a gota... Então, eu, aí, reflecti: porque é que eu hei-de andar para aqui a chatear-me? - e eu não fiquei zangado com ele. Uma pessoa vai para ali cheia de boa vontade, não é para criar inimigos...

Além disso vêm acusando o PCP de serem sempre os mesmos e pareceu-me que era altura de dar lugar a outro cabeça-de-lista. Temos bons quadros, que só não demonstram a sua capacidade porque temos tido poucos eleitos: dois, três...

- Estava "cansado", também?

- Cansado não digo mas frustrado. É frustrante uma pessoa defender uma posição, sabendo que tem razão e sabendo que a maioria, individualmente, está de acordo, mas não votam só porque o partido diz que não!

- Também o seu...

- Nada disso. Eu digo que não há partido onde haja tanta liberdade. Nunca na minha vida votei alguma coisa com que não concordasse; o partido nunca me impôs, na AM, um determinado comportamento, aliás, sendo eu um homem de partido também sou um homem e seria incapaz de estar num partido que me impusesse peias e me "obrigasse" a fazer assim ou assado.

- Mas ainda não explicou Silvalde.

- Foi assim: estava-se com alguma dificuldade em arranjar uma lista para Guetim; eu ofereci-me. Afinal tudo se resolveu, arranjou-se uma boa lista; foi então que de Silvalde me lançaram o

desafio e, com tenho as minhas raízes maternas naquela freguesia e a ideia agradou-me porque, de todas as freguesias, Silvalde é aquela, que tem sido a mais esquecida a mais prejudicada por ter tido sempre uma maioria absoluta do PS, que parte sempre do pressuposto de que aquilo está ganho e não vale a pena perder lá tempo.

- Mas algumas obras têm sido lá feitas...

- Fazem o tipo de obras de fachada - a Câmara, claro. Além disso Silvalde tem um Plano de Urbanização que limita a construção. Silvalde tem uma área grande e tem para lá ido aquilo que os outros não querem. É necessário haver uma nova visão urbanística para aquela freguesia

- Vamos então, à sua visão sobre Silvalde. O que é que traz de novo? Quem tem estado na Junta não tem feito um bom serviço?

- Não é isso; não tem feito é o melhor, porque não tem tido capacidade para o fazer diferente. As pessoas que têm estado na Junta, o Adão, o Manuel Fabiano (já falecido) e o Abel são pessoas honestas e interessadas mas como são do PS não tiveram a capacidade de bater o pé aos presidentes; nem aos outros que não são PS. Falta gente da CDU.

- Mas o PCP tem um a cabeça-de-lista - já era - por Paramos...

- Mas faz parte de uma lista de independentes e aliás não podia andar às turras com o presidente da Câmara nem eu, se for eleito o vou fazer. A minha função é convencer o presidente da Câmara e eu irei lá as vezes que for preciso, de megafone se for necessário. Se há capacidade de realizar e eu vir que não me querem ajudar, tomarei uma posição pública para que toda a gente saiba que se eu não



De seu nome completo, Jorge Manuel Pinto de Oliveira Carvalho é um advogado de 52 anos, natural e residente em Espinho - só viveu fora da sua terra, aquando aluno da faculdade de Direito, em Coimbra e no cumprimento do serviço militar, alferes em Moçambique.

É de uma família católica e, ele próprio, seguiu a via da Igreja, fazendo a Comunhão, até que, em Coimbra, um meio académico tido por contestatário se começou a aproximar do marxismo e, logo após o 25 de Abril, no regresso de Moçambique, filiou-se no PCP.

Desde as primeiras eleições, 1976, começou a "meter-se" na vida autárquica, quase sempre na Assembleia Municipal (AM), onde deixou "marcas". De uma vez candidatou-se à Câmara Municipal mas não foi eleito, por 32 votos.

Este ano é candidato a presidente da Junta de Freguesia de Silvalde.

faço é porque há alguém que não me deixa fazer.

- Vamos, então, às obras.

- Começamos pelas mais fáceis e que não dão votos: o Sane-

amento, a Água. Quando se diz que Silvalde está quase toda saneada, a verdade é que tem, de facto, tubagem metida debaixo da terra mas não está ligada. Não há

saneamento a funcionar porque não dá votos! É preferível fazer a inauguração dum Pavilhão, dum Centro Multi-Meios, fazer espectáculos de música "pimba", aquilo que dá no olho...

- Mas isso é uma crítica à Câmara?

- Pois é! A Câmara tem-se preocupado mais com uma política espectáculo, de obras que dão na vista e menos com aquelas coisas que são importantes.

Segunda coisa que também não dá votos é o problema da limpeza das valetas, dos arruamentos; não se pode aceitar que por se ser freguesia se tem de andar por becos, vielas, ruas mal iluminadas. A Junta não tem capacidade económica para ter um grupo de cantoneiros, logo é a obrigação da Câmara destacar, pondo às ordens das Juntas, um equipa de cantoneiros. E pode ser obrigada a fazê-lo. O que é necessário é que o presidente da Junta de Silvalde - e nunca o fez - leve essas questões à Assembleia Municipal.

- Outros pontos da sua intervenção?

- Um Plano de Urbanização que defina de forma clara as zonas de construção própria; há pessoas que estão à espera há 15, 20 anos e é preciso denunciar a incapacidade técnica da Câmara de responder as estas questões.

Outro ponto importante é o caso da praia de Silvalde. A extensão de areal desde a Brandão Gomes a Paramos permite termos lá uma magnífica praia...

- E sem condições e estruturas de apoio?

- Fazem-se! E isso passa, também pela defesa da costa naquela zona, pela limpeza da ribeira de Silvalde e fazer um tratamento da ribeira de forma a vir decantando a água e atacar os poluentes fora do concelho conforma a legisla-

ção comunitária; rasgar a Av. Dois até lá baixo...

- É importante a praia de Silvalde?

- Acho que sim; chegamos ao Verão e temos a praia da Baía superlotada. Com uma praia lá para baixo permitiria deslocar certas actividades - voleibol, etc. - para lá.

Outro ponto que eu considero muito importante é a recuperação dos bairros sociais que estão num estado de muita degradação. Estão com muito mau aspecto. (- Não estou a falar no bairro piscatório que têm tanta dignidade como outros - entenda-se.)

- Outros aspectos da sua intervenção.

- Novas paragens de autocarros; que as carreiras vão a toda a freguesia e sejam mais periódicas; uma nova postura de trânsito - a proposta compete à junta de Freguesia.

Em matéria de Terceira Idade, a Acção Social e Paroquial da Igreja de Silvalde está lançada nesse domínio e eu, se for eleito, estarei sempre ao lado do padre Manuel António. Os comunistas são capazes de trabalhar com a Igreja.

- Para terminar gostaria-mos que nos explicasse o seu "contra" as maiorias absolutas.

- Sou contra as maiorias absolutas porque contêm em si o fermento da ditadura, do compadrio e da corrupção; eu, por exemplo, se fosse presidente da Junta, gostaria de ter no executivo outras forças políticas. Gostaria, por exemplo, de ter como meu secretário o Abel Gonçalves.

- E se não for eleito presidente, cumpre o mandato?

- Depende; se for só para ir à freguesia de Silvalde 4 vezes por ano dar uns "palpites" sem ter eco, já não tenho idade nem paciência!

# Boutiques TUCHA

Deseja aos seus Clientes e Amigos Boas Festas

QUALIDADE • DIVERSIDADE • SIMPATIA

CRIANÇA

LOJA 1

Rua 19 N° 258

Telefone (02) 7343856  
ESPINHO

JUVENIL

LOJA 2

Rua 8 n° 589

Galeria Sabinus-Loja 2  
Telefone (02) 7346059  
ESPINHO

BÉBÉ

LOJA 3

Rua 12 n° 670

Telefone (02) 7313684  
ESPINHO

# different

PRONTO A VESTIR

Correia & Campos, Lda.

AVENIDA 8, N.º 726

4500 ESPINHO

TEL.: 734 45 23 • FAX: 731 07 94

Deseja aos seus Clientes e Amigos  
Boas Festas



AUTARQUIAS

# Elpídeo Sousa (PP):

## "Abel Gonçalves quer servir Silvalde ou o partido?"

- A decisão de se candidatar foi fácil?

- Veio na sequência das inúmeras críticas de uma camada grande da população ao actual estado de coisas. As pessoas sabiam da minha disponibilidade e foram-me transmitindo ao longo dos últimos anos o seu desencanto. Fui abordado por pessoas das mais diversas áreas.

É preciso dizer que a social-democracia e o socialismo não têm beneficiado as populações; Silvalde é disso exemplo. As populações não são servidas pelos partidos. Estes, muitas vezes, usam artifícios do tempo revolucionário para se perpetuarem no poder.

- É um crítico feroz dos nossos políticos...

- Há um desconhecimento total do que é o serviço público. Servir não é ocupar o lugar. É fazer tudo em prol das populações. É por isso que não faz sentido fazer a regionalização sem descentralizar. Que sentido faz um silvaldense ter que se deslocar ao centro de Espinho para pagar a conta da electricidade ou da água? É a Junta que deveria encarregar-se disso. Falta imaginação.

- Não o preocupa a votação inexpressiva do PP em Silvalde?

- Concorri para ganhar. Até à contagem de votos, os candidatos estão todos em igualdade de circunstâncias.

- Qual será sua primeira medida?

- Irei convidar o maior número de pessoas a participarem nas assembleias de freguesia. Ao contrário do que muita gente pensa, não existe falta de motivação de pessoas.

Não existe é o gesto que motiva a sua ida às reuniões.

A elaboração de um censo será muito importante para conhecer melhor a freguesia. Só então poderemos estabelecer as prioridades, que, a meu ver, deverão passar pela habitação - os nossos jovens têm que procurar habitação fora da freguesia -, transportes e saneamento. A ETAR continua ser uma miragem: as pessoas continuam a despejar água das fossas para a rua em céu aberto, ainda hoje há há barracas sem água e luz. Convido os responsáveis socialistas a acabarem o mandato em presidência aberta numa presidência aberta em Silvalde. Só vejo marasmo e abandono.

- Como classifica a gestão de Abel Gonçalves?

- Basta lembrar que o presidente da Junta de Freguesia de Silvalde, em entrevista concedida a este jornal em Dezembro de 96, chamou ignorante à população. Ele é que revela maior dose de ignorância ao fazer essa afirmação, já que nada fez para combater o analfabetismo. Onde está a escola de adultos em Silvalde?

Silvalde é a única possibilidade que Espinho tem de crescer e, no entanto, Abel Gonçalves não tem sabido valer-se desse facto para captar mais benefícios para esta terra: cala-se nas assembleias municipais, não se faz ouvir, não defende o seu povo e a sua terra, enfim, só serve o partido o partido e a si próprio.

Que benefícios recebeu Silvalde da elevação de Espinho a cidade ou da integração na sua malha urbana? A freguesia é um monte de casas

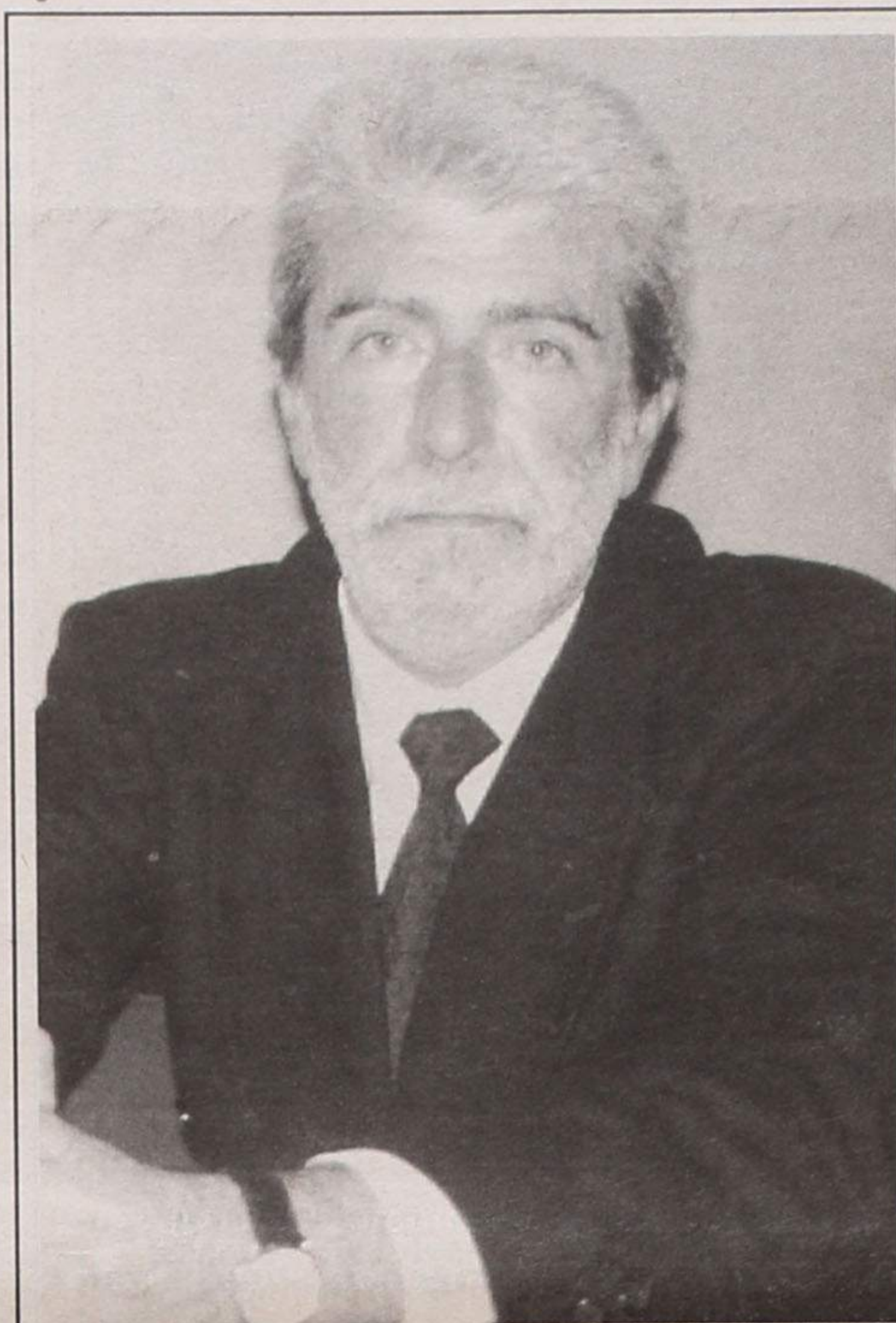

**Natural de Rio Meão, Elpídeo Sousa auto-intitula-se como defensor dos ideais humanistas que, em seu entender, norteiam a filosofia do Partido Popular. Mesmo não sendo militantes dos populares, garante que o partido liderado por Manuel Monteiro é o único capaz de defender os interesses da população. A única experiência política deste industrial que reside em Silvalde há 21 anos resume-se a uma passagem pela "concelhia" do CDS há duas décadas atrás.**

velhas em escombros - não há um quiosque, uma padaria, um serviço, nada.

- O facto de a Junta de Silvalde e a Câmara local

serem da mesma cor partidária tem acarretado benefícios para a terra?

- Pelo contrário! Silvalde só tem sido prejudicado, por-

que Abel Gonçalves sente-se inibido de falar junto dos seus colegas de partido. Abel Gonçalves quer servir Silvalde ou o partido a que pertence?

Não faltam exemplos dessa subserviência. Por que motivo não pressionou a colocação da escola C+S na zona sul, já que beneficiaria muito mais as populações a que se destina? E o nome da escola? Domingos Capela é natural de Anta, não de Silvalde! Não haveria silvaldenses de valor, ligados ao ensino, à política ou ao mecenato capazes de ter o seu nome na escola? Nem que fosse o do presidente da Junta em exercício...

- O que é certo é que, mandato após mandato, a população fornece a Abel Gonçalves generosas maiorias...

- O sistema político em vigor favorece a obtenção dessas maiorias. Em Silvalde, a população não é informada acerca de nada. Quando as pessoas comentam ou criticam, são ameaçadas com queixas na Polícia e consideradas perniciosas por Abel Gonçalves. As coisas aparecem feitas e Abel Gonçalves queixa-se que não tem competências. Como presidente, ele tem obrigação de comunicar o que se passa.

É preciso que cada um de nós se convença que é o elemento mais importante da sociedade, pois é a única forma de manter a nossa consciência alerta.

- Que outras soluções preconiza para o bom funcionamento da freguesia?

- Defendo um apoio às colectividades mais efectivo. Os

clubes da terra têm que ser apoiados por direito próprio e não por favor. Neste momento, são explorados e não apoiados. Não faz sentido albergar uma associação representativa numa cave, como se de refugiados se tratasse. Pretendo também abrir departamento na junta destinado a ouvir as queixas dos silvaldenses.

Na questão da sinalização também há muito a fazer. Não há uma postura de trânsito: Silvalde é um emaranhado de ruas e vielas. Não há identificação acerca do sítio onde estamos ou para onde deveremos ir. Fronteiras é algo que não existe em Silvalde.

Não é preciso muito dinheiro para implementar estas medidas. Basta saber aplicar as verbas. Quero orgulhar-me de viver em Silvalde.

- O que acha da proposta de Abel Gonçalves de criar um vereador dedicado às freguesias?

- É mais um proposta política, típica de quem deseja um novo "tacho". É notório que Abel Gonçalves deseja assumir um protagonismo crescente. Quer ser vereador da Câmara junto da freguesia para continuar na obediência, assim como todos os silvaldenses, de descaramento e arrogância do senhor todo poderoso e benemérito. Somos uma freguesia de pedintes - vivemos de esmolas - e não de igualdades de oportunidades para serem conseguidos os rendimentos próprios. Há que respeitar a qualidade de vida e dignidade humana. É por isso que me considero um humanista!

### VENDEDORES(AS)

Para as zonas de ESPINHO - GAIA - FEIRA - ESMORIZ CORTEGAÇA - MACEDA - OVAR - S. JOÃO MADEIRA com ou sem experiência, com viatura própria

HABIESPINHO IMOBILIÁRIA Telefones: 7311219 - 7311223 • Fax 7311186

### DR. ILÍDIO D'OLIVEIRA SANTOS

MÉDICO DENTISTA

ODONTOPEDIATRIA / Ortodontia Fixa / Prótese Fixa

Consultórios:

— Rua 16 (Esquina Rua 19), n.º 545-1.º Dt.º - Espinho - Telef. 7342931

— Rua Júlio Dinis, 748 - 4.º Esq.º - Sala 413 - Porto - Telef. 6007175

Acordo com as entidades: ACASA; CGD; ADSE

M. A. & Ferreira Leite, Lda.

Rua 7 n.º 377 - Tel.: 734 28 83  
4500 ESPINHO

### AUTOMERCADOS

LOJA 1 - Rua 7 N.º 377 • LOJA 2 - Rua 26 N.º 1028  
LOJA 3 - Rua 26 N.º 340

TUDO AOS  
MELHORES PREÇOS

VISITE-NOS E CONFIRMARÁ

Revendedor GALPGÁS

### RÁDIO GLOBO AZUL

...A PURA SEDUÇÃO  
DA RÁDIO

Rua 14, N.º 648, 3.º A - 4500 ESPINHO  
Tel: 7347216/7312303 - Fax 7348470

### EM ESPINHO

ESTABELECIMENTO COM 540M<sup>2</sup>

Bem Localizado

Telefone, (02) 734 85 73





# Abel Gonçalves (PS):

## "Restantes candidatos não conhecem a freguesia"

- Qual a motivação que lhe resta após 11 anos de presidência?

- Já conheço os trâmites da Junta de cor e salteado, pelo que a rotina só acontece aos que se acomodam. O que não é o meu caso.

Não considero que seja tempo excessivo, tanto mais que ainda me sinto muito jovem. Passe a imodéstia, julgo que tenho vocação para exercer o cargo. Em todos os mandatos consegui alargar a votação anterior. Espero conseguir o mesmo a 14 de Dezembro.

- Como avalia os restantes candidatos?

- Não têm o conhecimento da freguesia à qual se candidatam. Qualquer um deles desconhece a realidade de Silvalde. É essa ignorância que leva a que se cometam as asneiras que têm sido ditas nos últimos tempos, entre as quais saliento aquela que foi dita por um dos candidatos que chegou ao ponto de dizer que havia lugares isolados em Silvalde. Mas o povo de Silvalde não se deixa ludibriar e sabe distinguir entre aqueles com quem pode, de facto, contar e os restantes aventureiros.

- Jorge Carvalho poder-lhe-á "roubar" alguns dos votos que lhe estavam destinados?

- Admiro Jorge Carvalho porque se trata de um político activo, é um profissional da

fala. Mas sejamos realistas: ele candidata-se para defender os interesses do PCP, não os de Silvalde. Nem sequer teria tempo para se dedicar à freguesia, que, quer queiramos quer não, já exige muita disponibilidade. Passo entre 5 a 7 horas por dia na Junta de Freguesia de Silvalde.

- Quais as obras que marcaram o seu derradeiro mandato?

- O programa de Luta Contra a Pobreza desenvolveu um trabalho extraordinário, por força do trabalho desenvolvido pela Junta e pela Câmara. A entrega do Quartel do Formal, o magnífico trabalho no campo da habitação social e o despoletar do caso da carreira de tiro, cuja conclusão está para breve, foram vitórias alcançadas nestes últimos quatro anos.

- Mas essas obras não foram todas desenvolvidas pela Câmara?!

- Sim, mas devido às insistentes constantes da Junta de Freguesia de Silvalde. Além do mais, temos colaborado em vários programas, como o da reabilitação da Marinha. Graças a essa acção, as crianças carenciadas já têm uma refeição digna por dia, passaram a ter acesso a computadores, enfim, todo um trabalho que merece ser realçado. A escola C+S foi uma obra igualmente muito importante.

- Porque é que acha que

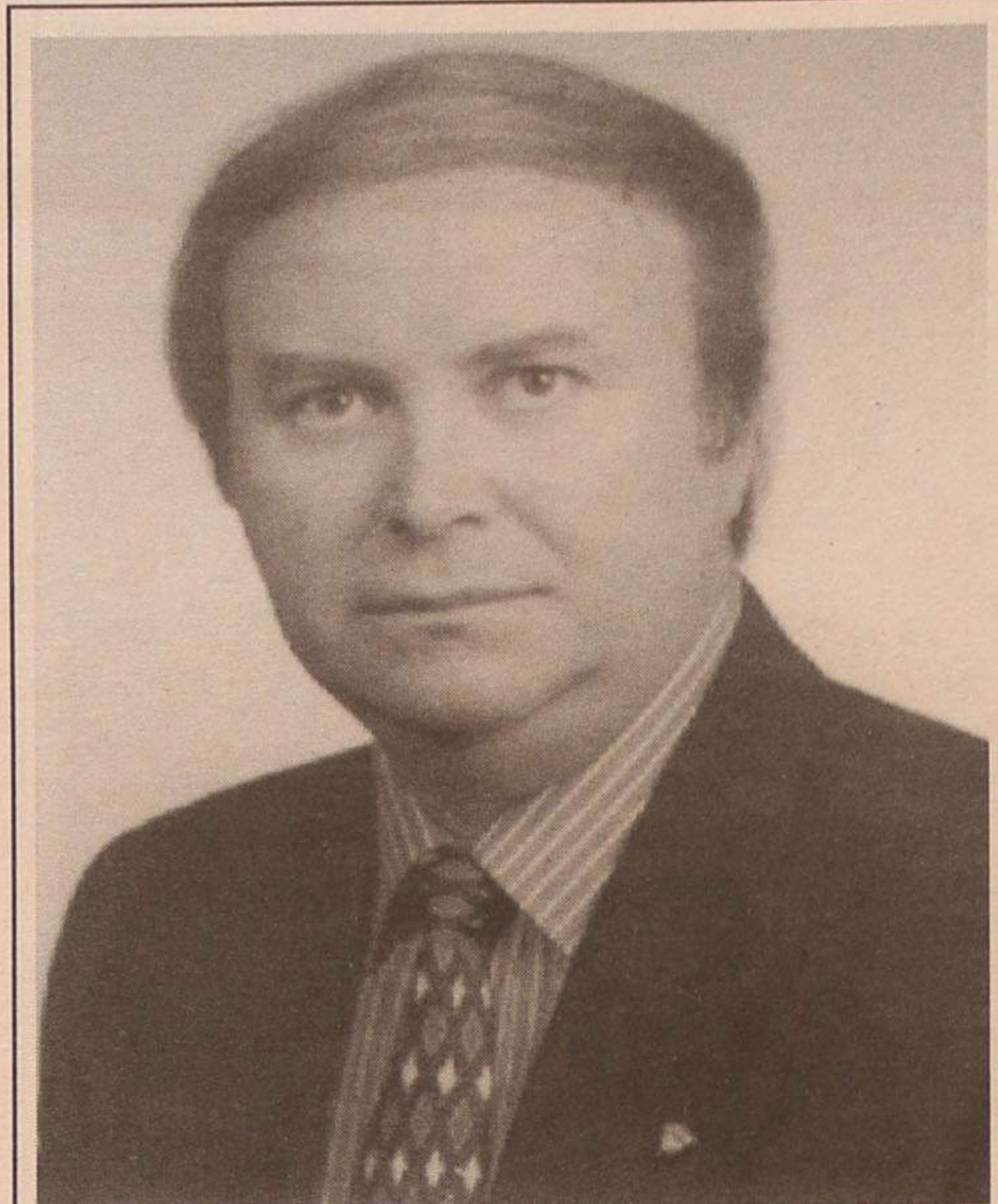

É o presidente da Junta de Freguesia do concelho de Espinho há mais tempo no poder. Abel Gonçalves dirige os destinos silvaldenses há 11 anos e tenciona cumprir, pelo menos, mais um mandato à frente daquele que é considerado o bastião socialista do concelho e um dos trunfos do PS para as eleições de 14 de Dezembro.

Aos 51 anos, este técnico de telecomunicações afirma que Silvalde encontrou o trilho do progresso e critica os restantes adversários, aos quais acusa de não conhecerem a freguesia.

as pessoas demonstram maior relutância em viver em Silvalde do que em Anta?

- Ao contrário de Anta, não temos uma Rua 19 ou 33. Anta teve a sorte de possuir ruas de afluência de tráfego,

com terrenos abandonados. Mas em Silvalde já vão sendo aprovados planos de pormenor. A zona junto ao Matadouro poderia ser um local para urbanizações, mas está dependente do problema da quadruplicação.

O problema da habitação, de que a debandada dos jovens naturais de Silvalde é um exemplo, preocupa-me bastante. A habitação vai ser uma das grandes prioridades do próximo mandato.

- O que diz àqueles que criticam por sacrificar os interesses da freguesia em prol dos do partido?

- Entendo apenas que as críticas devem ser feitas em local próprio, ou seja, no seio da família. Assistimos todos os dias a lutas partidárias que em nada dignificam os seus intervenientes e demonstram uma grande falta de ética. Gosto de tratar das coisas com serenidade e tranquilidade. Não defendo os cortes de estrada.

É claro que coloco os interesses de Silvalde em primeiro lugar. O partido está em segundo plano. Não é por acaso que os presidentes de Câmara anteriores a José Mota diziam em alto e bom som que eu era o presidente da Junta com o qual mais gostavam de trabalhar, apesar de sermos de partidos diferentes.

- Depois de mais de uma década na presidência da Junta, já se considera um político na verdadeira acepção do termo?

- A política não é mais do que um hobby. Ajudar os outros através da minha acção é o meu grande objectivo. A prova disso é que não preciso da política para subsistir.

- Mas o presidente da Junta de Silvalde já recebe verbas nada negligenciáveis...

- A verba que passei a receber serve apenas para equilibrar os gastos que tenho com a Junta. Dantes, era frequente chegar ao fim do ano com um prejuízo na ordem das centenas de contos, nomeadamente em desgaste do automóvel e perda dos fins-de-semana.

- Se ganhar, quais serão as prioridades?

- Já estão definidas algumas das obras que iremos realizar nos próximos quatro anos, entre as quais destaco a regularização das margens da Ribeira de Silvalde, o prolongamento da Rua 2 até à Carreira de Tiro, a construção de um pavilhão gimno-desportivo - cujas verbas já estão disponíveis -, a repavimentação das ruas, iluminação das ruas, alindamento do cemitério e, claro está, a aposta forte na habitação social.

### VIDRARIA FERREIRA

Vidro Nacional e estrangeiro, Vidro Anti-reflexo e molduras para caixilhos, Espelhos, Tijolos e Telhas de Vidro

**FERREIRA & FERREIRA, LDA.**

ENCARREGA-SE DA COLOCAÇÃO DE VIDROS EM QUALQUER PONTO DO PAÍS

RUA 18, N.º 675 - TELEFONE, 734 04 80 - 4500 ESPINHO

### Dr. Vitor Hugo

MÉDICO DENTISTA

SAMS - S. QUADROS - C.G.D. - ACASA - P.S.P.

Rua 19 n.º 342 - 1.ª Sala 4 - Telef. 731 27 70  
ESPINHO

L. 445

Edifício  
Pinhais da Granja

T1  
T2  
T3  
Duplex

**GRANJA**

S. Félix

Jaime Pinto — Propriedades, Lda.  
☎ 370 03 54





# Luís Correia (PSD):

## "O PS em Silvalde é uma clubite"

**Porque se candidatou como cabeça-de-lista à Junta de Freguesia de Silvalde?**

Não posso aceitar que, nos nossos dias, a Junta de Silvalde exerça a política da "avestruz", que enterra a cabeça na areia e, ao fim de quatro anos, a tira para fora para dizer: "fizemos um bom trabalho. Só quem anda no terreno, como nós temos feito nesta pré-campanha eleitoral, é que dá para perceber qual a realidade.

**Que realidade?**

Os habitantes da Marinha têm-nos mostrado locais cujas condições sanitárias são um verdadeiro atentado à saúde pública; a ponte da Ribeira de Silvalde, sobre a qual passam os caminhos-de-ferro, não apresenta as mínimas condições de segurança; as estradas da freguesia estão num estado lastimável e entre as mais degradadas encontram-se as ruas do Calvário, do Quartel e da Marinha. O caos é total com as obras que estão em curso nas nossas ruas e estradas. A iluminação da nossa freguesia é das mais pobres de todo o concelho e há zonas que nem sequer são iluminadas. Não há policiamento permanente na freguesia. Os jovens não têm acesso à habitação e são, por isso, obrigados a comprar casa noutras freguesias. Não te-

mos um pavilhão gimnodesportivo para a juventude. A Escola Domingos Capela não tem o pavilhão que já está pago e que deveria ter sido construído em 1996. Não temos zonas de entretenimento para as crianças. Não há indústria para que se criem novos postos de trabalho. Não há apoio financeiro às nossas colectividades e associações que fazem um trabalho excepcional, evitando que os nossos filhos frequentem locais pouco próprios.

**Mas afinal o que se passa, no vosso entender?**

A Junta de Freguesia tem dinheiro a prazo no banco e não o aplica em obras para benefício da população. A sua preocupação é a revisão do plano de urbanização que dentro de 10 a 20 anos poderá ser em prática. E o presidente diz que as obras falam por si, mas deve estar a referir-se, com certeza a outra freguesia! Se em 20 anos só fez o que diz, então não fez nada!

**O que pretende então fazer?**

Se ganharmos a Junta - para isso garanto que pior trabalho do que a actual não podemos fazer - e com um novo presidente de Câmara, Carlos Padrão, com quem é muito mais fácil dialogar, vamos poder executar o nosso programa que propomos ao

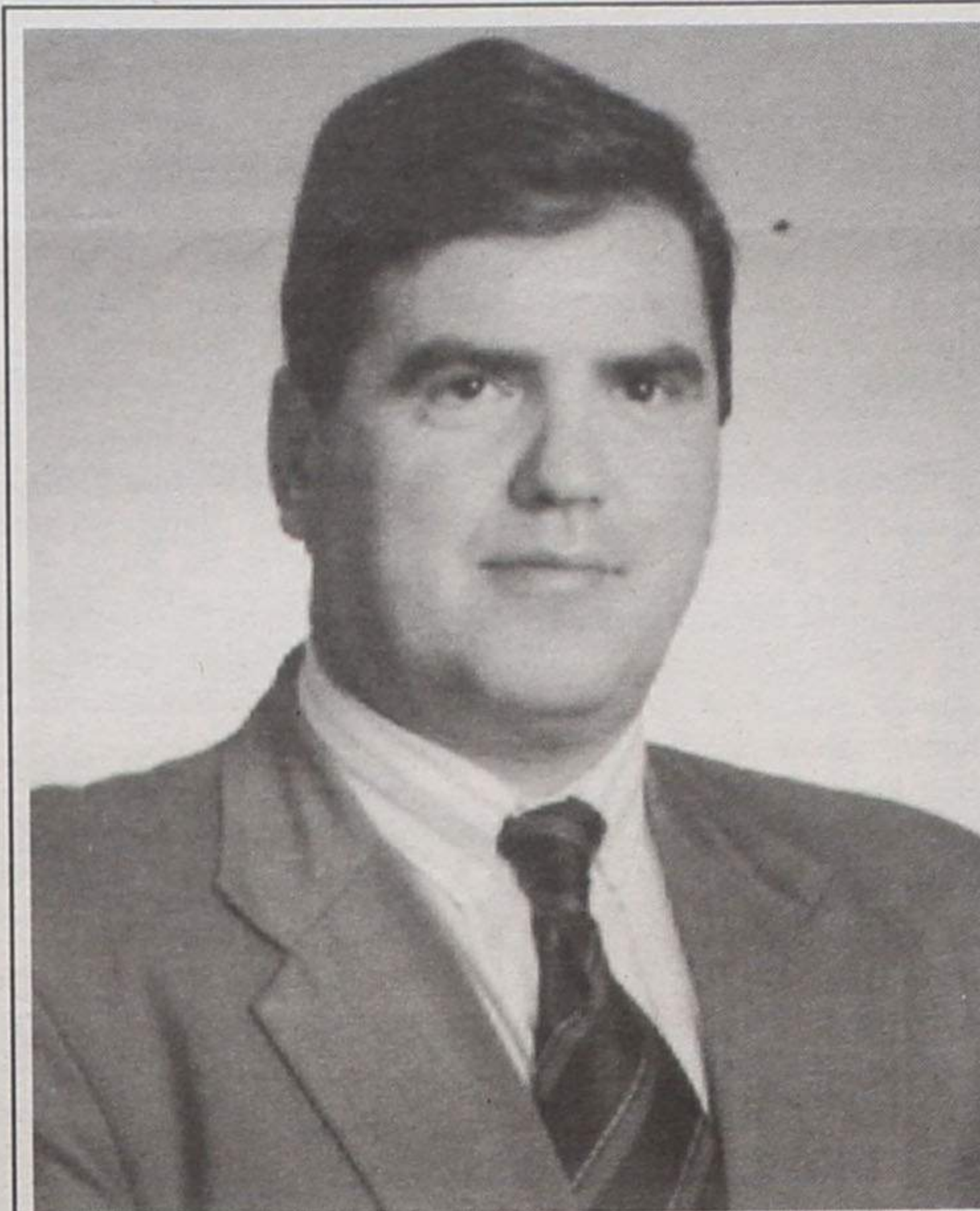

**Luís da Silva Correia**

**Idade: 44 anos.**

**Nasceu em Silvalde e reside na Rua de Santo António**

**Estado civil: Casado, e tem duas filhas**

**Habilitações literárias: Curso Geral de Comércio na Escola Dr. Manuel Gomes de Almeida**

**Profissão: Desenhador de artes gráficas**

**Currículo: Não tem experiência política, foi jogador de voleibol, durante 15 anos no Sporting de Espinho e três na Académica de Espinho**

**Ocupação de tempos livres: Leitura e colecção moedas, medalhas, selos, caixas de fósforos, postais e pratica pesca submarina**

eleitorado de Silvalde. A possível fazer um julgamento democrático é de importância extrema, É altura de terminar com a gestão desta equipa que

não sabe dialogar com os silvaldenses. Uma gestão tão prolongada como esta cria vícios e problemas graves que depois se tornam difíceis de resolver, pois as pessoas acomodam-se e perdem a sensibilidade no reconhecimento dos mesmos. Nós somos uma equipa de independentes, dispostos a mostrar um tipo de trabalho diferente, assente no diálogo e contacto directo com as pessoas.

**Como por exemplo...**

Dedicar uma especial atenção aos problemas que afectam a Marinha sem nunca negligenciar as restantes zonas carenciadas da nossa freguesia. Vamos preocuparmo-nos permanentemente com a segurança dos nossos cidadãos, higiene e limpeza da freguesia. Vamos procurar iluminar condignamente Silvalde. Ajudar financeiramente todas as colectividades, associações e instituições de utilidade pública. Promover e/ou acelerar a execução de obras, especialmente em ruas e estradas. Construir um pavilhão gimnodesportivo para todas as colectividades. Acelerar a execução de todo o plano de saneamento para a freguesia.

**Qual seria o relacionamento com a Câmara?**

O relacionamento Jun-

ta/Câmara será cordial mas, é evidente que vamos exigir aquilo que a freguesia tem direito para podermos executar o nosso programa. A Câmara terá, por isso, de assumir as suas responsabilidades perante a freguesia.

**Acredita que podem cumprir o programa se a Câmara for PS?**

Não vamos aguardar vez por algo que nos foi concedido por direito e ao qual os silvaldenses têm pleno direito. Por isso, o nosso programa tem de ser e vai ser cumprido integralmente.

**Quem é a vossa equipa?**

Tudo gente do povo e independente em relação a partidos políticos. Movemos a vontade de fazer bem sem que estejamos à espera de sermos recompensados.

**Como explica a tendência que Silvalde tem em votar no Partido Socialista?**

O PS em Silvalde é uma clubite. As pessoas têm votado no Partido Socialista ao longo destes anos na esperança de ver as suas vidas melhoradas. Mas nada disso tem acontecido. Antes pelo contrário. Penso que as pessoas estão a aperceber-se, lentamente, de que têm cometido o erro de votar no PS ao longo destes anos.

**Aluga-se SALA**

**C/ 12 m2 e WC privativo**

**NA RUA 19 (próximo Estação CP)**

**Tel. 734 32 38**

**Precisa-se para empresa comercial**

**Elementos p/ balcão com carta de condução e conhecimentos de informática**

**Elementos para área comercial c/ carta de condução e experiência em VENDAS**

**Encartados p/ entregas**

**Resposta ao n.º 8720**

**LUSOTUFO**

**TAPETES**

**CARPETES**

**ALCATIFAS**

**Telefones Geral: 751760**

**Contabil.: 751894 • Exportação: 751860 • Encomendas: 751911**

**Telex: 22243 ROLAS P • Fax: 751164 CORTEGAÇA**

**MÉDICOS DENTISTAS**

**JORGE FERREIRA  
BRUNO MORRIS**

**SAMS, CGD**

**Telefone, 734 86 93**

**Edifício S. Pedro - Sala W - Rua 23, n.º 174**

**Louças Vista Alegre**

**Liquidação  
Total**

**PREÇO DE FÁBRICA**

**EDIFÍCIO PALMEIRAS**

**Rua 27 n.º 193 • ESPINHO**



## José Mota tem-se limitado a inaugurar obras feitas ou planeadas por outros - acusa a candidatura de Carlos Padrão

Sem justificações credíveis para a péssima gestão que desenvolve na autarquia de Espinho, o sr. José Mota precisava de encontrar uma forma de fugir aos debates com a Oposição.

A um primeiro, escapou com

uma ilógica e pontual desculpa da ausência do candidato encontrado à pressa pelo Partido Popular. Mas outros debates se seguiram, e haveria que evitá-los. Por isso, o sr. José Mota recorreu ao velho, estafado - e às vezes eficaz - refúgio da vitimização. Decidiu, então, que não enfrenta os demais concorrentes às eleições autárquicas, e particularmente o representante do "terrível" PSD, porque tem sido vítima de maquiavélicas cabalas. Como Judas e Saleiro, curiosamente.

O sr. José Mota não participa em debates em que intervenha o candidato do PSD... e, porque só interviria em debates com os quatro candidatos... não intervirá em debate nenhum!

Só que o povo de Espinho não vai na melodiosa cançoneta composta pelas equipas de marketing ao serviço do autarca que ainda temos. O povo de Espinho percebe que o sr. Mota não quer dar respostas, porque as não tem, às acusações responsabilmente formuladas, já que são comprováveis documentalmente ou alicerçadas em inúmeros testemunhos.

O povo de Espinho percebe isto, e percebe mais - que José Mota entrou em nítido desespero. Fragilizado pela sua incapacidade, limitando-se a inaugurar obras feitas ou planeadas por outros, e a investir dinheiros públicos numa descarada autopromoção, o ainda presidente da Câmara enfrenta uma "chuva" de críticas e, em desnoite, troca os protagonistas dos insultos. Também há 4 anos, o sr. José Mota insultara insistentemente o sr. Rolando de Sousa, na altura candidato do PSN, e agora seu n.º2. Só que, e curiosamente, logo a seguir às eleições - e os espinhenses sabem porquê - gerou-se entre ambos, de imediato, uma grande amizade. Esqueceram-se os insultos porque, segundo o sr. Mota, a campanha eleitoral já tinha terminado.

Para o sr. Mota, o insulto é, portanto, um acto normal de campanha eleitoral. Para o sr. Carlos Padrão e seus apoiantes não é, todavia, assim, nem nunca será. E a população de Espinho saberá premiar a diferença.

(A Comissão de Apoio à Candidatura de Carlos Padrão)

## Na noite desta sexta feira Candidatura de Carlos Padrão promove jantar-convívio

Nesta sexta-feira, 5 do corrente, pelas 20 horas, realizar-se-à um festa-convívio na Escola Secundária Dr. Gomes de Almeida entre todos os elementos das listas da candidatura de Carlos Padrão às eleições autárquicas do dia 14. Os bilhetes estão à venda na sede de candidatura à Rua 19, em Espinho.

## No início da campanha eleitoral Candidatura de José Mota visitou colectividades do concelho

A campanha de José Mota está na estrada, o mesmo é dizer que iniciou as visitas às colectividades e as acções de promoção directa junto aos eleitores.

Na passada sexta feira, no Rio largo, a comitiva socialista foi recebida pela maioria dos membros da direcção e por muitos associados que na oportunidade manifestaram a José Mota e aos outros candidatos o seu agrado por tudo o que de bom foi feito a favor do clube e da própria zona. Um dos associados presentes referiu que o martírio e a exclusão a que estiveram votados durante os mandatos anteriores tinha acabado e que, finalmente, tinha aparecido alguém que tinha olhado por eles e não prometido coisas que nunca cumpriam. A título de resposta, José Mota referiu que as populações da zona mereciam tudo o que tinha sido feito, que o clube me-



e foram muitos, que quiseram estar presentes.

Segunda feira realizou-se a primeira visita à feira e aí foi o delírio, recebidos entusiasticamente pelos populares e vendedoras, os candidatos socialistas viram-se positivamente assaltados por todos aqueles que quiseram de alguma forma manifestar-lhes o seu apoio e confiança



recia todo o apoio e que podiam contar com ele para continuar as importantes modificações que a zona tem vindo a sofrer. Também a candidata à Junta de Espinho, Cristina Pereira, referiu a importância de um clube de bairro, como o Rio Largo, na formação da juventude e no apoio aos tempos de lazer dos seus associados.

No sábado a visita foi aos Leões Bairristas e aí, a comitiva socialista, foi recebida como se estivesse em sua casa. Foram inúmeras as manifestações de carinho por parte de muitos associados e populares que ao saberem da presença de José Mota quiseram vir manifestar-lhe o seu apoio e agradecimento por tudo quanto tem sido feito a favor das gentes mais desfavorecidas de uma zona, onde ainda há bem pouco tempo, muitos daqueles que dizem agora que há lá miséria e pobreza e nada foi feito, diziam que o PS estava a inventar problemas onde não os havia. Todo o trabalho no âmbito da Luta Contra a Pobreza começa a dar os seus frutos e, foi isso mesmo, que foi dito de viva voz a José Mota e à comitiva. A visita terminou com um jantar típico oferecido pela direcção aos candidatos que tiveram assim a oportunidade de conviver mais algum tempo com todos aqueles,

num futuro que se antevê risinho para o Concelho.

Terça feira, os candidatos dividiram-se em dois grupos: um, com José Mota à cabeça dirigiu-se para Silvalde onde foi recebido, primeiro, pelo Conselho Desportivo, tendo na oportunidade assistido a um jogo de futebol e entregue as taças aos vencedores. De seguida, dirigiram-se à Banda de Silvalde, onde foram recebidos pela direcção que teve o ensejo de manifestar as dificuldades com que se de-

bate e, ao mesmo tempo, mostrar esperança na resolução dos seus problemas, contando para o efeito com o apoio da Câmara, José Mota garantiu que continuará a prestar às colectividades todo o apoio possível.

O outro grupo foi recebido pela maioria da direcção e comando dos Bombeiros Voluntários de Espinho. Durante cerca de duas horas foi desenvolvido um proveitoso diálogo que, no futuro, irá permitir uma ainda melhor comunhão de ideias entre as partes e que, de certeza, irá dar os frutos que os bombeiros e muitos cidadãos esperam. De salientar os grandes esforços que têm sido feitos, quer pelo corpo activo da corporação, quer pela direcção para conseguir modernizar o equipamento, sempre com o apoio da autarquia. Presente a candidata à Junta de Espinho, Cristina Pereira que referiu a propósito, caso seja eleita, um maior apoio da Junta às corporações de bombeiros, isto para dar resposta a uma crítica da direcção que ia no sentido do irrisório apoio que a generalidade das juntas presta aos soldados da paz. No final os candidatos efectuaram uma visita às instalações do quartel.

Durante esta semana outras visitas estão programadas.

A Comissão Política do PS

Semanário Registrado na Direcção-Geral de Comunicação Social sob o n.º 41/37

**DEFESA DE ESPINHO**

Fundado em 27/Março/1932

**DIRECTOR**  
ÁLVARO GRAÇA  
**PROPRIEDADE**  
EMPES  
- EMPRESA DE PUBLICIDADE DE ESPINHO, LDA.

Matriculada na Conservatória do Registo Comercial de Espinho sob o n.º 59, folhas 30 do livro C-1  
Capital Social 1.040.000\$00

**REDACÇÃO E SERVIÇOS ADMINISTRATIVOS**  
Rua 26, N.º 601 - 2.º Esq.  
Apartado, 39  
4501 ESPINHO Codex

**Publicidade e Serviços Administrativos**  
Telef / Fax 734 15 25

**Redacção**  
Telefone, 731 20 19

E-mail: DEFESAESPINHO@mail.TELEPAC.PT

**PAGINAÇÃO ELECTRÓNICA**  
"DEFESA DE ESPINHO"

**IMPRESSÃO**  
NAVEPRINTER - IN-DÚSTRIA GRÁFICA DO NORTE, SA  
E.N. 14 (km 7,05)  
Apartado 121  
4471 MAIA Codex  
Tels. 941 10 85; 948 56 31 e 948 55 64  
Fax 941 10 84

**TIRAGEM MÉDIA**  
3.600 EXEMPLARES  
Depósito Legal n.º 1604/83

**DÚPLEX**  
Imobiliária, Lda.  
Licença AMI 1675

Rua 30, nº 1017  
4500 Espinho

### APARTAMENTOS

**ESPINHO - T2+1** - Novo, excelentes áreas e bons acabamentos, gás canalizado, video porteiro, garagem, etc.  
**18.500 cts.**

**ESPINHO - (centro) T3** - novo, última fase de construção, acabamentos de 1.º, ainda à escolha, área de 130m<sup>2</sup>, janelas duplas, pré-aquec. central, fogão de sala, garagem indiv. fechada.  
**26.000 cts. Ref.º 156**

**ESPINHO - T3** - Novo, área de 120m<sup>2</sup>, nascente-poente, gás canalizado, fogão de sala, video porteiro, garagem, etc.  
**22.000 cts.**

**ESMORIZ - T3** (parque de campismo) apartamento de férias, c/ muito pouco uso, completamente equipado e mobilado, c/ fogão de sala, bons acabamentos, excelentes áreas, garagem indiv. fechada, etc. Oportunidade única.  
**15.000 cts. Ref.º 174**

### MORADIAS

C/ diversas localizações e bons preços.

### TERRENOS

**ESPINHO - C/** viabilidade e projectos aprovados p/ construção em altura.

**7342275**

### Gabinete de Radiologia de Espinho

**DR. JORGE NUNES DE MATOS**  
**DR.ª MARIA DO CARMO VASCONCELOS**

Médicos especialistas — Raios X — Ecografia - Mamografia

Acordos com: ADSE, SAMS, PORTUGAL TELECOM, PSP  
GNR, CGD, ACASA, MINIST. JUSTIÇA, CTT e SNS

Consultório: Rua 20 n.º 1436 r/c Dt.º • Telef. e Fax 7341975 - 7314650  
Horário: das 09h00 às 12h00 e das 14h00 às 19h00

**FÁBRICA DE MÁRMORES E GRANITOS DA TABUAÇA**  
**VITORINO LOPES DA CRUZ, SUCRS., LDA.**

LUGAR DE ESPINHO - S. FÉLIX DA MARINHA  
VILA NOVA DE GAIA  
APARTADO 205 - 4503 ESPINHO CODEX  
TELEFONE 734 05 65



FUNDADA EM 1897



rua **8** n.º **745**

O número  
que nos vai ajudar  
a servi-lo melhor  
não é desta vez  
um número de telefone.

É a morada  
da Loja Portugal Telecom  
em Espinho.



Dia 4 de Dezembro, abre em Espinho  
a Loja Portugal Telecom, na Rua 8,  
n.º 745.

Tel. (02) 732 03 30 · Fax (02) 732 03 29

PORTUGAL  
**TELECOM**



# Biagio Antonacci (entrevista) no Casino Solverde

Reportagem de  
**Manuel Proença (texto)**  
**Carlos Salvador (fotos)**

O cantor italiano Biagio Antonacci esteve em Espinho, no Casino Solverde, para uma inesquecível gala musical.

Antonacci interpretou as suas melhores músicas – “Se è vero che ci sei”, uma das mais belas e românticas, “Non parli mai”, entre muitas outras –, e que fazem parte do seu mais recente álbum, num espectáculo que durou quase uma hora.

As músicas de Biagio Antonacci falam de liberdade, um problema que afecta

um povo, o siciliano, com os constantes atentados mafiosos.

Com 32 anos de idade, o cantor que é considerado a nova coqueluche da música de Itália tem já editados cinco trabalhos: “Sono cose che capitano”, “Adagio Biagio”, “Liberatemi”, “Biagio Antonacci” e “Il mucchio”.

Embora goste de ouvir a música de Sting e de Prince, dois pólos opostos, os seus trabalhos muito pouco têm a ver com estes dois estilos.

O cantor italiano veio a Portugal pela segunda vez e disse tudo aquilo que pensava do povo, semelhante ao seu, e mostrou-se verdadeira-

mente impressionado com o calor que as pessoas transmitem para dentro de palco. Viu o espectáculo de Daniela Mercury, no Porto e considerou **incrível a forma como ela conseguiu fazer vibrar a assistência.**

A sua paixão não pende apenas para a música. Também para o futebol e para acções de solidariedade com os mais carenciados. Com outros cantores italianos, Biagio faz parte de uma equipa de futebol que se dedica a realizar jogos por forma a angariar fundos para diversas instituições de solidariedade. Está em curso, agora, uma iniciativa que pretende atenuar os

prejuízos causados às vítimas de um terramoto. O cantor pretende promover, dentro em breve, uma iniciativa do género com os artistas (cantores) portugueses.

Biagio cantou e encantou o público que encheu por completo o Salão Atlântico do Casino Solverde, onde decorreu a gala e onde não faltaram figuras ilustres da sociedade espinhense como Manuel Violas, Edmundo Sá, Celeste Violas e Sá, Guy Viseu, entre muitos outros.

## De baterista (aos 8 anos) ao sucesso como cantor

Em entrevista concedida a «DE», Biagio Antonacci

contou-nos um pouco de sua história:

**Quando era pequeno gostava muito de música. Comecei por tocar bateria com apenas oito anos, mais tarde o piano e a guitarra. Nunca estudei música, sempre o fiz como autodidacta. Não tenho conhecimentos de música e, por isso, não sei escrevê-la. Porém, faço todas as minhas canções pela melodia e harmonia dos sons e, escrevo as letras das músicas. A minha carreira tem subido paulatinamente, sem sucessos súbitos. A música está na minha vida desde pequenino.**

Que género de música o

inspirou no início de carreira?

**Ao princípio foi o “rock” de “Deep Purple”, “Led Zeppelin”, “Police”, “Genesis”, mas agora amo todo o tipo de música e não tenho nenhum género que goste mais. Defino-me como um artista “pop-rock”, mas gosto da música clássica, a sul americana, a britânica, etc.**

Conhece alguma música portuguesa?

**Conheço apenas a música popular, o tradicional fado. Não conheço cantores portugueses.**

Como explica que a música italiana tenha crescido tanto a nível mundial?



## PASTELARIAS CANTA GALO

**Precisa**

**PASTELEIRO  
e AJUDANTE**

**(M/F)**

**Bom ambiente de trabalho**

CONTACTAR NO LOCAL – RUA 23 N.º 774

## ALUGA-SE

T1 - 1.º andar  
Preço: 40 cts.

Em Nogueira  
da Regedoura

Av.ª da Bessada, 1175  
Telef. 764 37 69  
ou falar no local

**SALVÉ 7/12/97**

PARAMOS

*Rosa Maria Gomes Pinto Cunha  
Vieira Castro*

Seu marido, filhos e genro vêm, por este meio, desejar-lhe na passagem do seu 50.º aniversário, muitas felicidades e que esta data se repita por muitos e bons anos.

*José Vieira de Castro (marido)  
Dra. Rosa Maria Vieira da Cunha Pinto de Castro (filha)  
Dra. Cecília Maria Vieira da Cunha Pinto de Castro (filha)  
José Vieira da Cunha Pinto de Castro (filho)  
Dr. José Ricardo Faria (genro)*

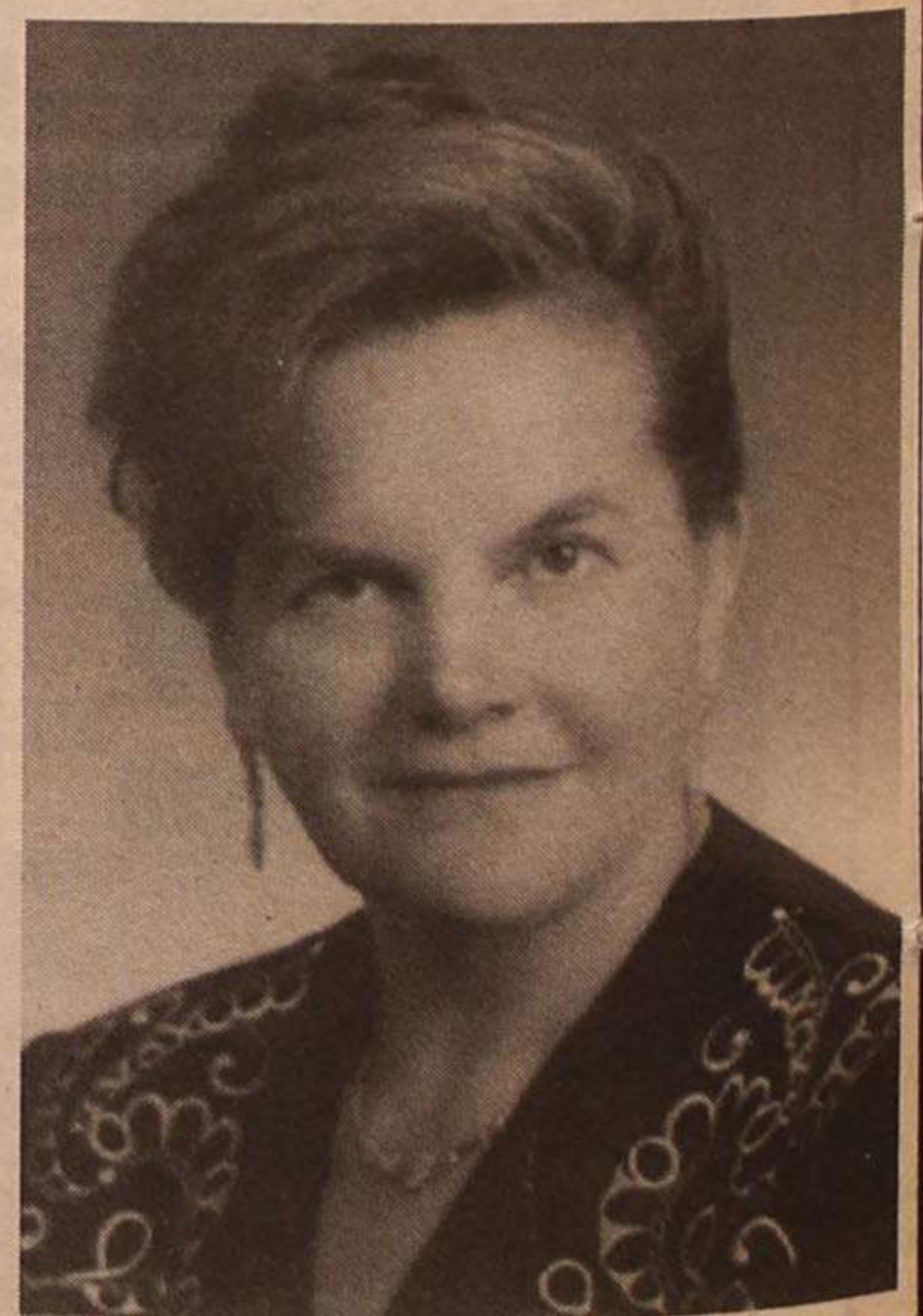



# cantou

A música italiana tem marcado presença, sobretudo, pela sua melodia. É muito parecida com a música inglesa e norte-americana e tem ganho, ao longo dos tempos, muita qualidade. A Itália exporta muita música.

O que pretende fazer a nível europeu?

Espero ser um cantor que trabalha bem. Se isso acontecer, o sucesso virá. Em Itália é isso que tenho feito.

Agora só se dedica à música?

Agora só me debruço sobre a música. Antes trabalhei num gabinete de arquitectos pois frequentei cinco anos da Faculdade de Arquitectura.

Qual é a sua relação com os fãs?

Os meus fãs são o meu tesouro. Respeito-os imenso. Em Itália existem gabinetes de fãs onde são feitas as inscrições.

Qual o seu ídolo da música?

O meus ídolos são o Sting e o Prince. São dois artistas muito importantes. O Sting tem um estilo muito refinado e elegante; o Prince

está cheio de energia e é genial.

## Uma paixão pelo futebol

O que gosta mais de fazer para além da música?



Gosto de pintar, andar de moto, pescar e jogar futebol.

Qual o seu clube?

É o Inter de Milão.

E o seu clube português?

O Benfica porque venceu uma vez o Milan, gran-

de adversário do Inter.

Tem algum ídolo?

O Roberto Baggio, o italiano. O mundial é o Ronaldo.

Que jogadores portugueses conhece?

O meu grande ídolo foi o

Eusébio. Sou um grande admirador dos incríveis golos que o Eusébio marcava. Conheço o Rui Costa, o Fernando Couto que também é um jogador que muito admiro, sobretudo pela forma como ele joga.

O que conhece de Portugal?

Conheço pessoas. Acho que o povo português é muito idêntico ao italiano. É muito humilde, disponível, ama a tranquilidade e quer viver a vida serenamente.

Qual o estilo de cidade que faz mais o seu estilo?

O Porto é uma cidade característica, fascinante. Vou poder apreciá-la muito melhor. Lisboa é um centro histórico muito belo, mas terei tempo para poder decidir qual das duas me agrada mais.

Que impressão que tem de Espinho?

É uma cidade vizinha de uma grande cidade. Eu nasci numa cidade como esta, na periferia de Milão. É uma cidade que tem a energia da periferia, onde é muito fácil o contacto humano. Nem sempre as grandes cidades têm as melhores coisas.

Pensa vir passar férias a Espinho?

Claro que sim. Quero vir cá para conhecer melhor esta zona porque em trabalho não tive muito tempo para o fazer.

Porque escolheu o espectáculo em Espinho?

Gostamos muito do Casino Solverde e entendeu-se que era o lugar ideal para fazer um pequeno concerto de apresentação do novo disco. Era importante fazer um apontamento para o lançamento de um novo disco em Janeiro.

Quais os maiores projectos para o futuro?

Em Itália estou a trabalhar no meu novo álbum. Em Janeiro pretendo vir a Portugal para inaugurar a nova casa da Edison. Venho para dar um grande

concerto no fim de 1998 para o lançamento do disco, que será feito em simultâneo com Itália.

Que trabalho é esse que está empenhado?

Estou a escrever a letra das canções. Quero fazer um disco a sério.

De todas as músicas que canta, qual a que mais gosta?

Não sei. Estão todas em pé de igualdade.

Que mensagem pode deixar aos portugueses?

Que tenham uma ilimitada felicidade.



## SALVÉ

Joaquim Alberto Pinto da Rocha

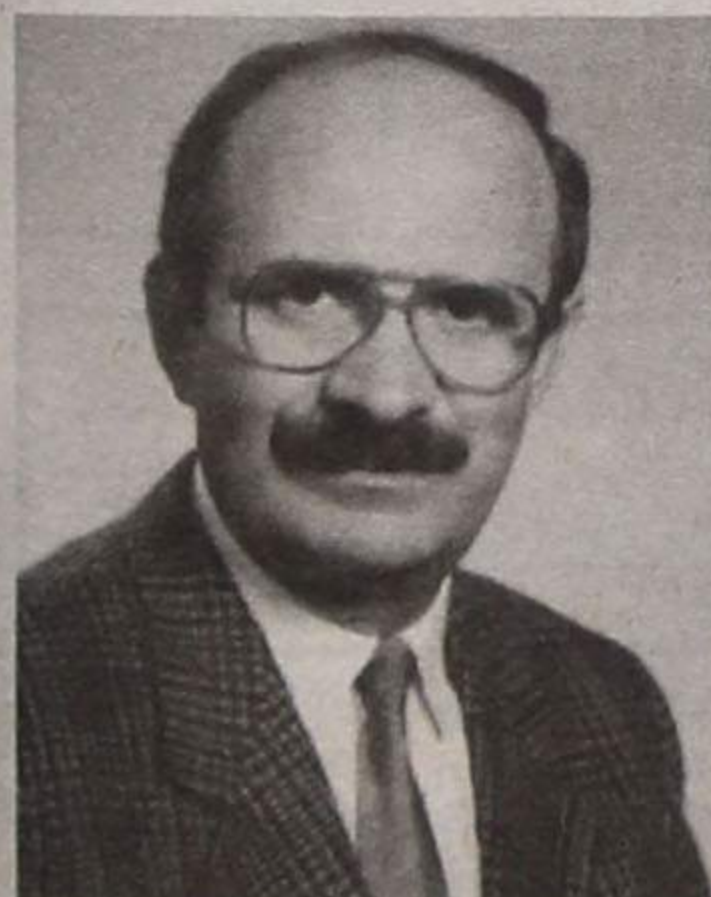

9 DEZEMBRO  
1938 - 1997

Sua esposa, filhos e nora vêm, por este meio, desejar-lhe muitas felicidades na passagem do seu aniversário e que esta data se repita por muitos e bons anos.

## Infantário Jardim de Infância Costa Verde

RUA 18 N.º 1145 • Telef. 734 07 72 • 4500 ESPINHO

### Pré-Escola

Horário de funcionamento:  
9 horas às 12 horas • 14 horas às 16 horas

**É Gratuito**

Aceitam-se inscrições • Telef. 734 07 72

## EXCELENTES OPORTUNIDADES

ESPINHO			OVAR		
Tip.	Ent.	Mens.	Tip.	Ent.	Mens.
T0	0%	39 cts.	T0	0%	26 cts.
T1	0%	45 cts.	T1	0%	35 cts.
T1+1	0%	47 cts.	T2	0%	48 cts.
T2	0%	52 cts.	T3	0%	59 cts.
T3	0%	74 cts.	Moradia	0%	82 cts.
T4 Dup.	0%	94 cts.			
ESMORIZ			STA. MARIA DA FEIRA		
Tip.	Ent.	Mens.	Tip.	Ent.	Mens.
T1	0%	34 cts.	T1	0%	47 cts.
T2	0%	51 cts.	T2+1	0%	56 cts.
T3	0%	63 cts.	T3	0%	61 cts.
Moradia	0%	75 cts.	Moradia	0%	82 cts.

**NÃO PERCA A OPORTUNIDADE**  
LIGUE JÁ: Telef.: 056 / 75 49 34 Lic. AMI 1782



## Leo Clube de Espinho lança Campanha da Saca

Pelo quarto ano consecutivo, o Leo Clube de Espinho vai realizar a Campanha da Saca, actividade que pretende angariar alimentos para os pobres do concelho.

Esta campanha terá início no próximo dia 12, pelas 22 horas, com a entrega das sacas, juntamente com o folheto explicativo, em todas as caixas do correio da cidade de Espinho.

A recolha das sacas com os géneros alimentícios é feita nos



dias 17, 18 e 19 pelos leos de Espinho, acompanhados por jovens da catequese, que irão devidamente identificados.

## Assembleia de Anta hoje às 21h30

Hoje, quinta feira, pelas 21h30, vai realizar-se na sede da Junta de Freguesia de Anta, a quarta sessão ordinária da Assembleia de Freguesia daquela vila do concelho de Espinho.

Eis a ordem de trabalhos: Discussão e aprovação do Plano de Actividades para 1998; discussão e aprovação do Orçamento para 1998; e tratar de assuntos de interesse para a Freguesia.

## VENDE-SE

### Apartamento T2 em Espinho

Telef. 731 18 02 (depois das 19 horas)

## Clínica Médica Dentária

*Dra. Rosa Neves*

*Dra. Leopoldina I. Santos Tavares*

Acordos com: ACASA e CGD  
Rua 23 n.º 773 - 1.º esq - Espinho  
Telef: 734 01 16

## No fim do mês Quatro notas saem de circulação

A partir do próximo dia 31 deixarão de estar em circulação as notas de 10.000 escudos com a efigie "Egas Moniz", de 5.000 escudos ("Antero de Quental"), de 2.000 escudos ("Bartolomeu Dias") e de 1.000 escudos ("Teófilo Braga").

Assim, até esta data, as notas acima referidas poderão ser trocadas em qualquer banco. Após 31 de Dezembro, apenas o Banco de Portugal o fará, até 31 de Dezembro de 2017 data em que deixarão de ter qualquer valor fiduciário.



## Restaurantes de Espinho em concurso gastronómico

Os restaurantes "Espinhomar" e "Os Castelhanos" foram seleccionados para estarem presentes no Concurso Gastronómico 1997/98 "Gastronomia Património Nacional" que irá decorrer no Centro Escolar Turístico Hoteleiro do Estoril (CETHE) no próximo domingo.

Pelo Restaurante "Os Castelhanos" serão apresentados as "Papas à Castelhana" e o "Cabruto assado no forno a lenha", enquanto o Restaurante "Espinhomar" apresentará o seu "Arroz de Marisco".

Arminda Pinho, sócia-gerente, será a representante do Restaurante "Os Castelhanos" que nos revelou ter concorrido ao concurso de Espinho "sem

o intuito de ganhar, mas sim de participar". E o seu espírito, para a prova que irá ser realizada numa das mais conceituadas escolas de hotelaria do nosso país, será o mesmo: "vou para lá sem a ideia de poder ganhar, apenas para participar. Faço-o com um grande prazer" - concluiu.

Por sua vez, o sócio-gerente do "Espinhomar", João Freitas respondeu-nos que "estou entusiasmadíssimo com a iniciativa e vou para lá, para participar e, sobretudo, para aprender e trocar conhecimentos. Faço-o com muito amor e muito carinho, porque gosto muito da minha profissão. Vou levar comigo o cheiro de cozinha".

## Escolas de Espinho distinguidas pela UE

A Comissão Europeia do Programa Sócrates acaba de aprovar o projecto Interculture da Escola Profissional de Espinho-ESPE/Externato Oliveira Martins.

Trata-se de um plano de investigação e acção no domínio da educação multicultural, coordenado pela ESPE e com a colaboração de quatro escolas secundárias de Espanha e do Reino Unido.

O Interculture foi o único projecto escolar português aprovado para o ano lectivo em curso pela União Europeia no âmbito do Sócrates/

Comenius/Ação II.

Com o objectivo de promover a cooperação europeia e melhorar a qualidade da educação através de parcerias transnacionais, o projecto Interculture focaliza as minorias étnicas e sociais como público-alvo e está direccionado para a integração dos migrantes na sociedade multicultural, a dignificação das culturas minoritárias e a melhoria da qualidade global dos modelos pedagógicos afins, em matéria de aprendizagem, aos distintos grupos sociais ou étnicos.

## SALÃO CABELEIREIRO TERESA PIRES

Manicure - Pedicure

*Teresa Maria Dias Pires*

Rua 14 n.º 1017 - Telef. 02 - 731 39 35 - 4500 ESPINHO

## Precisa-se Espinho

## ECONOMISTA

Preferência 1.º emprego  
Para gerir estabelecimento  
Ourivesaria

Carta a este jornal ao n.º 8625

## LAVANDARIA LAVAR



RIBEIRO, VALENTE & CA., LDA.  
Rua 12, n.º 640 - ESPINHO  
Telefone, 734 37 04

A MAIS AVANÇADA TÉCNICA  
NA LIMPEZA E TRATAMENTO  
DO SEU VESTUÁRIO  
Limpeza a seco - Lavagem e secagem  
de roupa branca, rendas e bordados  
SERVIÇO RÁPIDO



*Clínica Médica Fisiátrica da Costa Verde, Lda.*

Clínica Geral, Especialidades, Enfermagem, Oxigénio

**E. C. G. ENDOSCOPIAS**

• Recuperação funcional é a nossa maior especialidade  
• Acordos com: ACASA, C.G.D., SAMS e SEGUROS  
ABERTO DAS 8,30 HORAS ÀS 22 HORAS

Rua 8, N.º 949 • Telef. 72 58 85 / 72 59 10 • 4500 ESPINHO

## GAMES

### SUPER LOJA DE VÍDEO JOGOS



26.900\$



36.500\$



26.900\$

VISITE-NOS

centro comercial palmeiras- loja 14- rua 8 n.º 805 • telef. 732 02 66



**A MELHOR RESPOSTA PARA COMPRAR CASA****T1 - Espinho**  
**9.750 c.**

Tel. 731 32 63

**T1+1 - Espinho**  
**9.700 c.**

Tel. 731 32 63

**Casa Térrea - Espinho**  
**9.900 c.**

Tel. 731 32 63

**T2 - Espinho**  
**12.300 c.**

Tel. 731 32 63

**T3 - Espinho**  
**13.000 c.**

Tel. 731 32 63

**T3 - Espinho**  
**100 c. Sinal**  
**+ 45 c./ mês**

Tel. 731 32 63

**T1 - Espinho**  
**100 c. Sinal**  
**+ 35 c./ mês**

Tel. 731 32 63

**Arredores de Espinho**  
**Morada**  
**8.500 c.**

Tel. 731 32 63

**Arredores de Espinho**  
**T1**  
**8.500 c.**

Tel. 731 32 63

**T2 - Esmoriz**  
**11.500 c.**

Tel. 731 32 63

**Espinho**  
**Morada**  
**espectacular**  
**c/ 4 frentes****40.000 c.**

Tel. 731 32 63

**T3 - Ovar**  
**9.500 c.**

Tel. 056 - 58 08 50

**Sta. Maria da Feira**  
**Morada c/ terreno**  
**15.950 c.**

Tel. 056 - 37 98 90

**T3 - S. J. Madeira**  
**c/ garagem**  
**16.500 c**

Tel. 056 - 20 08 80

**Sta. Maria Feira**  
**Morada**  
**9.690 c.**

Tel. 056 - 37 98 90

**T2 - S. J. Madeira**  
**Recuado**  
**13.300 c.**

Tel. 056 - 20 08 80

**T1 - S. J. Madeira**  
**Usado**  
**4.000 c.**

Tel. 056 - 20 08 80

**T3 - S. J. Madeira**  
**Usado**  
**12.500 c.**

Tel. 056 - 20 08 80

**T2 - Oliv. Azeméis**  
**9.200 c.**

Tel. 056 - 66 08 30

**Aos Carvalhos****Casa**  
**T1**  
**T2 + 1**  
**33 c/ mês**  
**9.600 c.**  
**11.800 c.**

Tel. 747 06 70

**Aos Carvalhos****S/ ENTRADA INICIAL****T1**  
**T2 + 1**  
**9.100 c.**  
**12.400 c.****LIGUE JÁ...**

Tel. 747 06 80

**Aos Carvalhos****Oportunidade Única!****Casa**  
**T1**  
**T1+1 Novo**  
**T2 Novo**  
**7.200 c.**  
**38 c./ mês**  
**43 c./ mês**  
**40 c./ mês**

Tel. 747 06 70

**Abertos de 2.ª a sábado, das 9.00 às 21.00 h**

Lic. AMI 1326





## AERO-CLUBE DA COSTA VERDE CONVOCATÓRIA

Nos termos do Art.º 33.º dos Estatutos, em nome do Presidente da Assembleia Geral, convoco todos os sócios do Aero-Clube da Costa Verde, a reunirem-se em Assembleia Geral Ordinária, na Sede, sita no Aeródromo de Paramos - Espinho, pelas 20h30, do dia 12 de Dezembro de 1997, com a seguinte ordem de trabalhos:

1 - Leitura, discussão e aprovação da Acta da Assembleia Geral anterior; 2 - Eleição dos Corpos Gerentes para o biénio 1998/1999; 3 - Meia hora para debate de problemas genéricos de interesse para o Clube.

Nos termos dos parágrafos 1.º e 2.º do Art.º 34 dos Estatutos, a Assembleia Geral funcionará em segunda convocatória, uma hora mais tarde, com qualquer número de sócios.

Secretário Geral do ACCV  
a) *Jorge Pinhal*

«Defesa de Espinho» - 3427 - 97-12-04

## TRIBUNAL JUDICIAL DA COMARCA DE ESPINHO ANÚNCIO

No dia 15 de Dezembro de 1997, pelas 10.00 horas, nos autos de Execução Sumária n.º 278/96, deste 1.º Juízo do Tribunal Judicial de Espinho, em que é exequente Antalar - Comércio de Móveis e Electrodomésticos, Lda., e executada MARIA ISABEL MARTINS CORDEIRO, residente na Rua da Boa Nova, 177, Silvalde, Espinho, não-de ser postos em 2.ª praça, para se arrematarem por metade do valor do indicado nos autos, os seguintes bens penhorados é executada:

Um móvel estante; um terno de sofás; uma mesa de centro; uma mobília de sala de jantar; um carrinho de chá; duas colunas; uma mesa de telefone; um móvel de entrada; uma máquina de lavar roupa; um guarda fatos; um aparador; duas mesinhas de cabeceira; um guarda fatos; um aparador; uma secretária; duas mesinhas de cabeceira; um conjunto de três porta-vasos.

É depositária dos bens a própria executada, acima identificada.

Espinho, 18 de Novembro de 1997

A Juiz de Direito,

a) *Maria Gomes Bernardo Perquilhas*

A Oficial de Justiça,

a) *Grácia Maria Ferreira Marques Martins*

«Defesa de Espinho» - 3427 - 97-12-04

## TRIBUNAL JUDICIAL DA COMARCA DE ESPINHO ANÚNCIO 2.º PUBLICAÇÃO

Proc. n.º 223/96 - Execução Ordinária - 1.º Juízo

A Doutora MARIA GOMES BERNARDO PERQUILHAS, Meritíssima Juiz de Direito do Tribunal Judicial da Comarca de Espinho:

FAZ-SE SABER que por este Tribunal correm éditos de VINTE DIAS, contados da segunda e última publicação deste anúncio, CITANDO os credores desconhecidos do executado JOAQUIM ROSADAS PEREIRA, residente no Lugar da Cruz, Sta. Maria de Lamas, Feira, para no prazo de QUINZE DIAS, posterior ao dos éditos, reclamarem, querendo, o pagamento dos respectivos créditos, pelo produto dos bens penhorados, sobre que tenham garantia real, na Execução acima identificada, movida por "BANCO TOTTA & AÇORES, SA".

Espinho, 7 de Novembro de 1997

A Juiz de Direito,

a) *Maria Gomes Bernardo Perquilhas*

A Oficial de Justiça,

a) *Maria Emília Alves de Sousa*

## Associação Humanitária Bombeiros Voluntários de Espinho Convocatória Assembleia Geral Ordinária

Em conformidade com o artigo 44.º Ponto 3 dos Estatutos, convoco todos os associados no gozo dos seus direitos a reunirem em Assembleia Geral Ordinária, no dia 12 de Dezembro de 1997, pelas 21,30 horas para:

Eleição dos Corpos Gerentes para o Biénio de 1998/99.  
As listas de candidatura deverão ser apresentadas até ao dia 9/12/05.

Atenção: Se passada meia hora, depois de marcada, não tiver comparecido o número legal de sócios, a Assembleia Geral reunirá, então, legalmente com qualquer número de sócios, sendo válidas as deliberações tomadas.

Espinho, 02 de Dezembro de 1997

O Presidente da Assembleia Geral  
a) *Dr. Manuel Soares Mota*

NOTA: A Assembleia terá lugar no Edifício Social

## MINISTÉRIO DA EDUCAÇÃO ESCOLA SECUNDÁRIA DO DR. MANUEL LARANJEIRA ANÚNCIO

Pretende a Escola Secundária Dr. Manuel Laranjeira, Espinho, admitir em regime de CONTRATO DE TRABALHO A TERMO CERTO, até 31 de Agosto, trabalhadores para o desempenho de funções correspondentes à categoria abaixo indicada

Número de pessoas a contratar	Categoria	Horário Semanal	Retribuições
Um	Auxiliar de Ac. Educativa	38 horas	64.600\$ + 580\$ Sub. Refeição

O contrato será celebrado nos termos do disposto nos art.ºs 18.º e seguintes do Dec.-Lei n.º 427/89, de 7/12, rege-se pela lei geral sobre contratos de trabalho a termo certo, com as especialidades constantes do citado diploma, não conferem ao particular outorgante a qualidade de agente administrativo.

As funções a desempenhar, o horário semanal e a retribuição são as correspondentes aos da respectiva categoria da função pública.

As candidaturas deverão ser formalizadas, até ao dia 29 de Dezembro, através de impresso próprio fornecido aos interessados, nos serviços administrativos deste estabelecimento de ensino, durante as horas normais de expediente.

Espinho, 2 de Dezembro de 1997

A Presidente do Conselho Directivo,

a) *Lic.ª Maria Ferreira Oliv. Garcia Ricardo*  
(Prof. Quadro Nom. Def. 11.º Gr. A)

«Defesa de Espinho» - 3427 - 97-12-04

## TRIBUNAL JUDICIAL DA COMARCA DE ESPINHO ANÚNCIO 1.º PUBLICAÇÃO

ANUNCIA-SE que no dia 8 de Janeiro de 1998, pelas 14 horas, neste tribunal e nos autos de ACÇÃO ESPECIAL PARA DIVISÃO DE COISA COMUM n.º 289/96 - 1.ª Secção, em que são autores DOMINGOS MANUEL CAMPOS FÉLIX e mulher e réus JOSÉ CARLOS CAMPOS FÉLIX e mulher, os primeiros residentes no Bairro Piscatório, casa 12, e os segundos na casa 60 do mesmo bairro, em Espinho, vai à praça, pela 1.ª vez, a fim de ser arrematado ao maior lance oferecido, acima do valor que abaixo se indica, o seguinte imóvel, pertencente a autores e réus:

— Casa n.º 60, sita no Bairro Piscatório, no lugar da Marinha - Silvalde - Espinho, inscrita na matriz sob o n.º 791 e descrita na Conservatória do Registo Predial de Espinho sob o n.º 2251, com o valor patrimonial de 24 786\$00.

Espinho, 97.11.25

A Juiz de Direito,

a) *Maria Gomes Bernardo Perquilhas*

A Escrivã-Adjunta,

a) *Maria Régia Alves Moreira*

## PASSA-SE ESTABELECIMENTO COMERCIAL EM ESPINHO TOTALMENTE DECORADO

Contactar: 0936 - 810 288

## ALUGA-SE ou VENDE-SE ESTABELECIMENTO

C/ 100m2 de área + 50 de cave e 60 de logradouro  
Rua 30 N.º 600

2 ARMAZÉNS - c/ 270 m2 cada

Telef. 734 03 25/977 - Fax 731 04 36

Imoconta

(02)7455454

Silva & Cruz

0936-918737

Sociedade de Mediação Imobiliária,lda

Espinho

Acabamentos

- Fogão de sala com recuperador de calor
- Elevador hidraulico /Video porteiro
- Portão de garagem com comando
- Pavimentos em lamparquet e tijoleiras de 1ª qualidade

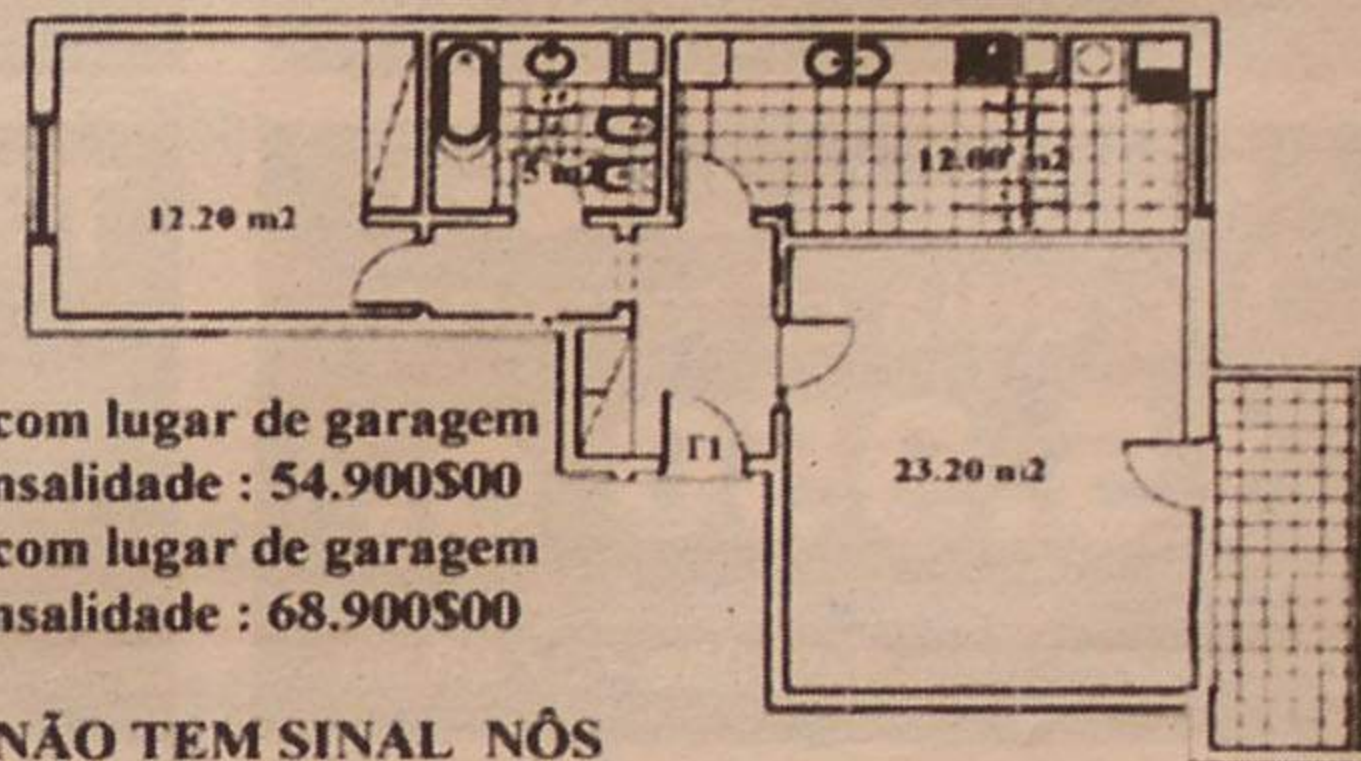

T1 com lugar de garagem  
Mensalidade : 54.900\$00  
T2 com lugar de garagem  
Mensalidade : 68.900\$00

SE NÃO TEM SINAL NÓS  
RESOLVEMOS O ASSUNTO!!!  
(Tratamos gratuitamente de tudo)

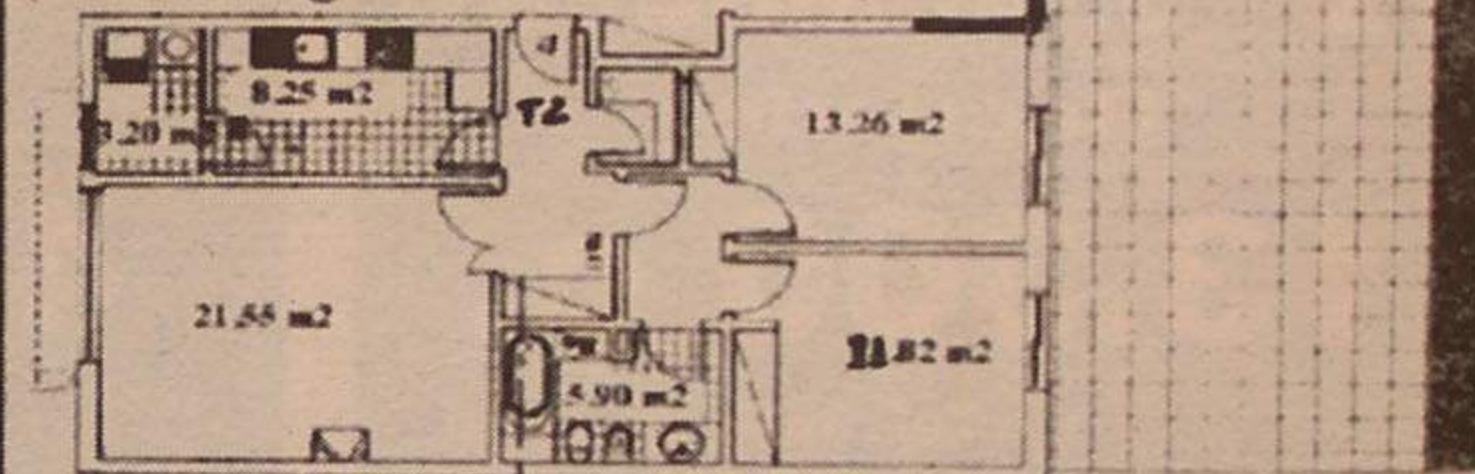

## CÂMARA MUNICIPAL DE ESPINHO

### AVISO

Nos termos do Decreto-Lei n.º 445/91, de 20 de Novembro, com a redacção dada pelo Decreto-Lei n.º 250/94, de 15 de Outubro, torna-se público que esta Câmara Municipal emitiu em 27 de Novembro de 1997 o alvará de licença de construção n.º 133/97, em nome de CONSTRUÇÕES DEVESAS & COUTO, LDA., para construção de um prédio a realizar na Rua 36, freguesia de Anta, concelho de Espinho, no prédio descrito na Conservatória do Registo Predial de Espinho, sob o n.º 0385/141287 da freguesia de Espinho.

Alvará de Industrial de Construção Civil n.º 16011 - ICC.

N.º de pisos: 5, sendo 5 acima da cota da soleira e 0 abaixo da mesma cota; Cércea: 14 metros de altura; Área total de construção: 761 m<sup>2</sup>; Utilização: habitação e comércio.

Paços do Município, 27 de Novembro de 1997

O Presidente da Câmara Municipal  
a) *José Barbosa Mota*



## Voleibol

## O "pássaro" esteve na mão e...

Que grande exibição estavam os "tigres" a fazer quando, incompreensivelmente e a apenas cinco pontos de "fecharem" o jogo com 3-0, acabaram por deitar tudo fora. A vitória quase sorria ao Sporting de Espinho na primeira mão da segunda eliminatória da Liga dos Campeões Europeus de Voleibol no confronto com a turma campeã de Espanha, o Unicaja Almeria.

Ou uma súbita recuperação dos espanhóis, ou uma quebra física ou anímica dos tri-campeões nacionais ditaram a derrota na "negra" e de uma forma, aparentemente muito fácil.

Sem banco à altura de uma prova com o índice técnico e físico de tão alto valor, o treinador, Ilídio Ramos nada pôde fazer para, depois de recuperado um "set" por parte dos espanhóis, evitar o crescente anímico do seu adversário.

O Sporting de Espinho entrou com a melhor arma que dispunha, o serviço, o que lhes garantia, com alguns pormenores de defesa e de ataque e com algumas falhas do seu adversário, garantir a "fácil" conquista dos dois primeiros "sets".

Porém, o Unicaja Almeria, rectificando alguns desses seus menos bons desempenhos, nomeadamente na recepção e serviço, não se deixou adormecer face aos 10-8 do terceiro "set" a favor da turma espinhense. Conseguiu dar a volta ao desfavorável resultado e vencer por 10-15.

A partir daqui tudo foi bem diferente. Nada mais, nada menos, do que travar o jogo rápido dos "tigres", defendendo bem e utilizando a sua melhor arma, o venezuelano José Mateus, foi possível aos espanhóis de Almeria chegar ao segundo "set" e obrigar a equipa por-

tuguesa a jogar a "negra".

Já sob um estado de espírito menos bom, fruto do cansaço de quatro "sets" disputados, os espinhenses não tiveram o discernimento para falhar o menos possível e perderam o derradeiro "set" sem que tenham criado grandes dificuldades ao seu adversário.

No entanto, nada está completamente perdido. Embora o resultado tenha sido desfavorável, a turma espinhense irá defrontar os espanhóis no próximo Domingo, em Almeria, onde os pupilos de Ilídio Ramos terão de vencer por 3-1 para poderem chegar à próxima fase da Liga dos Campeões Europeus de Voleibol, ou de, chegando a disputar a "negra", terão de conquistar 62 pontos. Mas mesmo assim, se forem eliminados da competição, terão ainda uma palavra a dizer na Taça da Confederação Europeia de Voleibol (CEV)



Foto VÍTOR LANCHIA

onde poderão ser integrados como cabeça-de-série de "poule".

**Sporting de Espinho, 2**  
**Unicaja Almeria, 3**

Jogo disputado no pavilhão Joaquim Moreira da Costa Júnior, em Espinho, sob a

arbitragem de Michel Hefti, da Suíça (1.º), e de António Moreira, de Portugal (2.º).

Parciais: 15-8 (25 minutos), 15-9 (29 m), 10-15 (32 m), 4-15 (34 m) e 11-15 (12 m).

**Sporting de Espinho** — Millan, Sandro Correia, Miguel Soares, Miguel Maia, José

Pedrosa, Maurício Cavalcanti (seis inicial) e Filipe Vitó.

Treinador: Ilídio Ramos.

**Unicaja Almeria** — Cosme Prenafeta, Jorge Elgueta, Carlos Carreno, José Matheus, Alexander Grazietti, Joaquim Parrado (seis inicial), Jesus Sanchez e José Martinez.

Treinador: Axel Mondí.

*Salvê 6/12/97*

# DR. NÉLSON TAVARES

("ARTIRENE")



Ao comemorar mais um seu aniversário natalício, um grupo de amigos vem expressar-lhe sinceros votos de felicitações e muitos anos de vida.



**ANÚNCIOS**

**ADVOGADOS**

MARIA DO CÉU SANTOS-Rua 18 n.º 582-2.º Esq.º - Sala 1. Telef: 731 21 00 - 4500 Espinho.

HENRIQUE ESTEVES-Advogado - Rua 32 n.º 700. Telef: 02-7330070 / Fax: 02-7330079 - 4500 Espinho.

CERQUEIRA FERNANDES-Advogado, Av.º 24 n.º 741 s/D - Telef: 7343129 c/ Fax e 6062116 c/ Fax Modem, 2.ºs e 4.ºs das 10 às 17 horas.

Dr. J. MOREIRA DE SOUSA-Advogado - Escritório: Rua 23 n.º 773-1.º Dt.º Telef: 7313535 c/ Fax (02) 722022.

**ALUGUÉIS**

ALUGAM-SE QUARTOS, c/ casa de banho privativa, c/ cozinha, pequeno almoço, tratamento de roupa e garagem. Telef: 7340002 ou 7348972.

ALUGO APARTAMENTOS T0, T1, T2 E T3. Totalmente equipados, TV Satélite, telefone, garagens, limpezas. Rua 62 n.º 156. Telef: 7310851/2. Fax: 7310853.

2 ESCRITÓRIOS - 85m2 cada. Juntos ou separados no melhor local da Rua 19. Bom para consultórios médicos, advogados, contabilidade, seguros, escolas, etc. Renda abaixo da média. Telef: 7311161 / 0936-2336978.

CASA OU QUARTOS-Com

serventia de cozinha. Temporariamente. Telef: 7340385.

ANEXOS DENTRO DE QUINTAL. Telefonar para 7342491 depois das 17 horas. Renda: 40cts.

PAVILHÃO C/ ARMAZÉM OU INDÚSTRIA c/550m2. Div. / Espinho / S. Félix Marinha. Telef: 7346681 / 7340554 (h. expediente).

ANEXOS DENTRO DE QUINTAL. Telefonar para 7342491 depois das 17 horas. Renda: 40 cts.

ARRENDAMENTO CASA Rua 6 C/ Rua 27. Telem: 0936906138.

T3 C/ GARAGEM NA RUA 35 C/ Rua 33. Telef: 7343793.

CASA PEQUENA - completamente mobilada. Inf: Rua 21 n.º 63. Parque de Automóveis - Sr. Santos.

**COMPRAS**

MANUEL LIMA OURO-JOIAS-FABRICANTES. Compra de Ouro Usado. Gal. S. Pedro Loja J. Telem: 0931477188.

**ENSINO**

INSTRUÇÃO PRIMÁRIA E CÍCLO. Faço acompanhamento, incidindo especialmente nas áreas de Português e Matemática. Telef: 7348594.

**MÉDICO**

EMAGRECIMENTO, DORES E STRESS- DR. AKIRA Onkyu. Massagem-Shiatsu. Acupuntura. Centro de Medicina Preventiva de Espinho. Rua 16 n.º 82. Telef: 7314961.

Dr. RICARDO ROMEIRA - Médico especialista de cardiologia. Carreira Hospitalar - C.H.A.N. e Ordem dos Médicos. Consultórios - Policlínica Espinho - Rua 33 n.º 408 - Telef: 7342111. S. João da Madeira Parque América n.º 23 Cons. n.º 44. Telef: 27864 e Esmoriz Av.º 29 de Março. Telef: 752579. Dias úteis das 11 às 20 horas.

**PASSA-SE**

FRUTARIA em Nogueira da Regedoura. Telef 7647847.

**PRECISA-SE**

T2 - T3 Para Clientes em carteira. Telef: 7310628 Telem: 0931772396.

EMPREGADAS para Café Snack-Bar. Telemóvel: 0931521628.

APRENDIZ DE CABELEIREIRA. Telef: 7314053.

**SERVIÇOS**

ESTAÇÃO DE SERVIÇO EDNE-SER/lavagem manual/1.000\$00/ atendimento personalizado Rua das Industrias 217 ao Monte Lirio. Junto à Leira da Relva - Telef. 7311095.

ESTOFADOR-Restauro de todo o tipo de sofás, cadeiras, etc. Orçamentos grátis. Telef: 72 40 90.

ESTÚDIOS - LABORATÓRIO - VITOR LANCHAS - Passagem de filmes de Super 8mm para cassetes vídeo. Passamos para o nosso sistema, cassetes de vídeo que lhe enviemos do Brasil, USA, França ou qualquer outra parte do mundo. Telef: (02) 725344. Telemóvel: 0936 - 381912.

**VENDAS**

JUNTO A ESPINHO: T1 como novo e com mobília. Mais uma oferta especial! S6 8.000c. (neg.) NORTA-LGARVE-LIC.º 482. AMI. Telef: (02) 7310257.

ESPINHO: CENTRO T3 E T4 novos c/ aquecimento central. O melhor local! A melhor qualidade! Desde 29.000c. NORTA-LGARVE-Lic. AMI - Telef: (02) 7310256.

ESPINHO: T4 com 160m2, fogão de sala, 2 garagens, 2 arrumos. Luxo e conforto só visto!!! Marque uma visita! Venda urgente! S6 29.000c. (negociável!) NORTA-LGARVE-Lic. AMI - Telef: (02) 7310257.

APARTAMENTO T3 DUPLEX 5 mm de Espinho. C/ garagem individual. 13.500c. Telef: 02-7452489 a partir das 17 horas. Telem: 0936 - 763166.

MERCEDES 300 D. Como novo. Ano 1994. Contactar Telef. 723492.

T3 EMS. PAIO DE OLEIROS, próximo Hospital, boas áreas, c/ lavandaria, 3 casas de banho (completa, de serviço e privativa), 4 roupeiros, varandas. Lugar de garagem para 2 automóveis c/ possibilidade de fechar. Transp. públicos à porta. Bons acessos, 15.500c. negociáveis. Contacto: 7646202 (20h-23h) ou 0931-493223 (todo o dia).

APARTAMENTO T1+1 Na Rua 3 - Edif. Praia Mar c/ garagem individual. Fase final acabamento. Preço. 14.000c. Telef: 7320235.

TERRENO URBANIZAÇÃO do Engenho Velho. 720m2. Telem: 0931308697.

CÃO DALMATA, C/ dois meses. Bom preço. Ver: ao lado da loja Blue Jeans. Edif. S. Pedro Rua 23 - Espinho.

MÓVEIS DE BOUTIQUE, completamente novos + manequins + candeeiros. No caso de estar interessado, estes, estão expostos no Edifício Cine-Teatro S. Pedro Rua 23 1.º Piso Loja N. Telef: 02-7347781.

T3 - NOVOS - CENTRO DE ESPINHO. Extrema qualidade, com aquecimento central, fogão de sala, pavimentos em tijoleira e parquet, móveis de cozinha madeira lacada em branco, suite, vidros duplos, lugar de garagem, quarto de arrumos com pavimento em tijoleira com 25m2. Proc. 20019. Habiespino-Imobiliária. Rua 23 n.º 855. Telef: 02-7311219 / 7311223. Fax: 7311186.

T3-ESPINHO CENTRO-3 FRENTESES - Área coberta de 140m2, sala com 30m2 + varanda, cozinha + lavandaria (18m2), quartos com 16 e 18m2 + varandas a poente. Rigorosamente impecável, lugar de garagem. Preço. 20.500 cts. Proc. 20018. Habiespino-Imobiliária. Rua 23 n.º 855. Telef: 02-7311219 / 7311223. Fax: 7311186.

ANDAR MORADIA T3 - 3 FRENTESES. Area coberta de 160m2 com aproveitamento do sótão, rigorosamente impecável, cozinha e lavandaria (18m2), quartos com roupeiros, área descoberta com piscina em poliéster, gargem individual. Preço: 21.000Cts.

Habiespino-Imobiliária-Rua 23 n.º, 855. telef: 02-7311219/7311223. Fax: 7311186.

T2 - ESPINHO. Boa localização, rigorosamente impecável, acabamentos de 1.ª qualidade, video porteiro, lugar de garagem, área coberta de 90m2. Proc. 30029. Habiespino-Imobiliária- Rua 23 n.º, 855. telef: 02-7311219/7311223. Fax: 7311186.

T4 + 1 ESPINHO CENTRO - 4 frentes. Área coberta de 260m2, terraço com 20m2. Apartamento de alto luxo, vistas sobre Espinho, vistas de mar, banhos completos em mármore com móveis embutidos, cozinha equipada com móveis em MDF lacado branco. Rigorosamente impecável. Preço: 41.000 cts. Habiespino-Imobiliária-Rua 23 n.º, 855. telef: 02-7311219/7311223. Fax: 7311186.

ALFA ROMEO 33-1.3 Tudo de origem. Bom estado. 450c. Telef: 7346681 / 7340554 (h. expediente).

ANDAR MORADIA - Entrada de Espinho, garagem ind. 2 carros + sótão, 2c/banho. Oportunidade única. Telef: 7310628 Telem: 0931 - 772396.

T2 ESPECTACULAR- Só visto, facilidades de pagamento. Telef: 7310628 Telem: 0931772396.

T3 EXCELENTE EXPOSIÇÃO SOLAR - Acabamentos à escolha. Gar. individual, aquecimento central. Perto do centro, longe da confusão. Telef: 7310628 Telem: 0931772396.

**† João Ricardo Pinto Romeira**



**Missas do 1.º Aniversário**

Sua esposa e restante família vêm, por este meio, participar às pessoas de suas relações e amizade que terça-feira, dia 9, se celebram missas em sufrágio de sua alma, às 7h30, na Igreja Paroquial de Esmoriz e às 19 horas, na Igreja Paroquial de Paramos. Desde já agradecem a quantos participarem nas Santas Eucaristias.

Paramos, 4 de Dezembro de 1997

Funerária N.º Sr.º D'Ajuda - Sancebas & Luís Alves — Rua 20 N.º 887 - Espinho - Telef. 72 51 29

**† Maria Gracinda Lopes Veríssimo**

**Agradecimento e Missa do 7.º Dia**

Suas filhas, genros e netos, muito sensibilizados e reconhecidamente, vêm agradecer às pessoas que tomaram parte no funeral ou que de outro modo se associaram à sua dor e participar que, segunda-feira, dia 8, pelas 19 horas, se celebra missa do 7.º dia, na Igreja Matriz de Espinho.

Desde já agradecem a quantos participarem na Santa Eucaristia.

Espinho, 4 de Dezembro de 1997

Maria Lopes Luz Areosa Cleto  
Maria Celeste Lopes da Luz  
Heitor Fernando Areosa Cleto  
Abel Praça Marques

Filipa Cleto  
Sara Cleto  
Tânia Praça  
Pedro Alexandre Praça

Funerária N.º Sr.º D'Ajuda - Sancebas & Luís Alves — Rua 20 N.º 887 - Espinho - Telef. 72 51 29

**† José Azevedo Peres Bizarro**

**Agradecimento e Missa do 7.º Dia**

Sua esposa, filhos, genros, nora e netos vêm, por este meio, agradecer a todas as pessoas que participaram no funeral do saudoso extinto e comunicam que a missa do 7.º dia será celebrada hoje, quinta-feira, pelas 19 horas, na Igreja Matriz de Espinho. Desde já agradecem a todas as pessoas que possam acompanhar.



Armador: HENRIQUES

**† Óscar Correia de Carvalho**

**Missa do 5.º Aniversário**

Sua esposa, filhas e demais família, participam às pessoas de suas relações e amigos que, dia 11, quinta-feira, pelas 19 horas se celebra missa em sufrágio de sua alma, na Igreja Matriz de Espinho, agradecendo desde já a quantos participarem na Santa Eucaristia.

Espinho, 4 de Dezembro de 1997

Deolinda Carneiro de Sousa Correia de Carvalho  
Gisela Alexandra de Sousa Correia de Carvalho  
Filipa Maria de Sousa Correia de Carvalho

Funerária N.º Sr.º D'Ajuda - Sancebas & Luís Alves  
Rua 20 N.º 887 - Espinho - Telef. 72 51 29

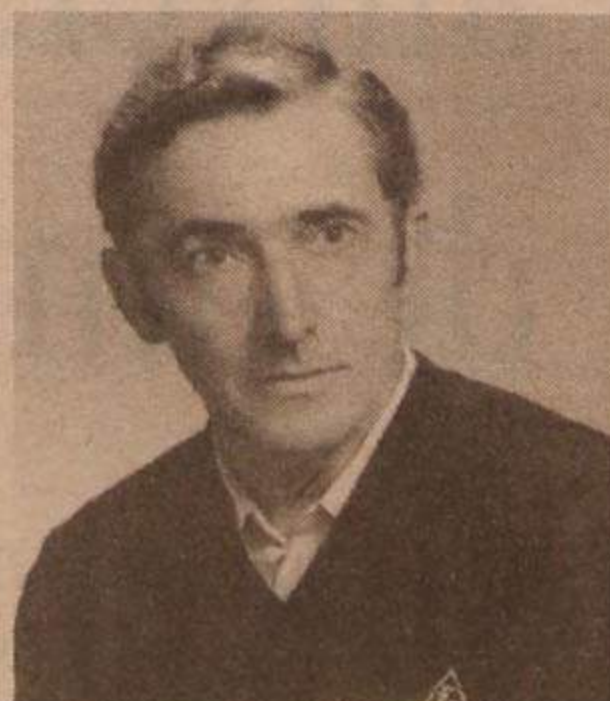

**†**

**Rosa Maria Belinha Ribeiro**

**Missas do 1.º Aniversário**

Seu marido, filha, mãe, irmãs, cunhados, sogros e restante família vêm, por este meio, comunicar que serão celebradas missas por alma da saudosa extinta, dia 6, sábado, pelas 10h30, na Igreja Paroquial de Nogueira da Regedoura e 16h30, na Capela do Lar de Idosos, em Pedregais - Anta, agradecendo desde já a quantos participarem nestas Santas Eucaristias.





# Convenção de *fitness* ultrapassou expectativas Mais de 2000 participantes na Nave Polivalente Desportiva

Pela segunda vez consecutiva, a Convenção Internacional de *Fitness* Linea reuniu em Espinho, na Nave Polivalente Municipal, milhares de participantes, aproximadamente dois milhares, batendo assim o "recorde" alcançado no ano passado. Mas não foi só! A convenção utilizou cinco recintos e teve em funcionamento nove salas com permanente actividade.

A gigantesca Nave, a Tuna Musical de Anta, as escolas Preparatória Sá Couto e Secundária Gomes de Almeida e as Piscinas Municipais (ex-Piscinas Solverde), albergaram as diversas disciplinas/cursos e os participantes neste evento de dimensões ímpares na nossa cidade. Tratou-se de uma organização sem precedentes e que envolveu meios extraordinários, tais como, a utilização de transportes gratuitos para os participantes poderem deslocar-se para os mais diversos pontos onde estavam a ser mi-



Foto VÍTOR LANCHIA

nistrados os cursos.

O brasileiro André Manz, trouxe para o mega-evento os melhores instrutores do mundo do *fitness* como o norte-americano Darrin Grove (Voight *Fitness* & Dance Center), a espanhola Carmen Dias, considerada como a

instrutora do ano do seu país, em 1995, entre muitos outros como o professor dos actores da Rede Globo, do Brasil, Álvaro Romano que é, também, o coreógrafo da popular cantora brasileira, Daniela Mercury, ministrando um curso de ginástica natural aplicada às ac-

tividades desportivas e recreativas.

Foi, porém, o tema "O Corpo em Movimento" que centrou todo este evento e que contou também com a participação de elementos oriundos do Brasil, Espanha, França e Áustria.

## Hóquei em patins Sêniores do Mocho venceram Barcelos

A equipa de hóquei em patins sénior da Associação Académica de Espinho venceu a AD Barcelos por 5-4, em encontro a contar para a 2ª divisão do Campeonato Nacional, zona Norte.

eis os resultados obtidos pelas restantes equipas da turma do Mocho:

- Juniões - FC Porto, 19-Académica de Espinho, 2.
- Juvenis - FC Porto, 9-Académica de Espinho, 3.
- Iniciados - Académica de Espinho, 2-Infante de Sagres, 5.
- Infantis A - Académica de Espinho, 1-Infante de Sagres, 2.
- Feminino - Académica de Espinho, 1-Gulphilhares, 3.
- Reservas - Académico, 3 - Académica de Espinho, 3.

## "Manuel Laranjeira" derrotou o CPN

Apenas a equipa sénior feminina da Escola Secundária Manuel Laranjeira venceu o encontro do respectivo campeonato. Recebeu o CPN e derrotou-o por 26-21.

As iniciadas do clube espinhense, não foram além de um empate a sete golos, com a turma do Gulphilhares. Por fim, as infantis foram derrotadas por 17-8 frente ao Perosinho.

## Na segunda feira Rio Largo inaugura nova sede

O Rio Largo Clube de Espinho vai realizar um jantar de confraternização, integrado nas comemorações do 35º aniversário, que irá decorrer nas suas novas instalações, no próximo domingo pelas 20 horas.

As inscrições poderão ser feitas

através do telefone 7320239, a partir das 14 horas.

Entretanto, no dia 8, a sede será inaugurada oficialmente, pelas 10 horas, seguindo-se uma romagem ao cemitério de Espinho, pelas 12 horas.

**Galeria Sabinus**

*Boas Festas*

RUA 8, N.º 589  
4500 ESPINHO

**ZONA VIDEO CLUB**

RUA 8 N.º 589  
LOJA 4  
TEL. 02 - 834 46 17  
4500 ESPINHO

**SabinOculista**

ÓPTICA MÉDICA  
LENTES DE CONTACTO

SABINO DE OLIVEIRA,  
IRMÃO & CA., LDA.

MARCAMOS CONSULTAS

RUA 8 N.º 587  
TEL./FAX 02 - 734 07 64  
4500 ESPINHO

**VALIGIA**

CARTEIRAS  
E SAPATOS

GALERIAS SABINUS  
Rua 8 N.º 589 - Loja 5  
GALERIAS S. PEDRO  
Rua 23 N.º 174 - Loja H  
Rua 23 N.º 200 - Loja I  
SHOPPING CENTER  
CIDADE DO PORTO •  
Piso Lazer - Loja 57

ARTIGOS DESPORTIVOS



RUA 8 N.º 589  
LOJA 6  
TEL. 02 - 734 56 35  
4500 ESPINHO

Faça as suas compras de Natal nas GALERIAS SABINUS

**O Nelim**  
CAMISARIA & BOUTIQUE

**O Nelim**  
CAMISARIA & BOUTIQUE

**O Nelim**  
CAMISARIA & BOUTIQUE

MODAS  
**J. GOMES**  
HOMEM E SENHORA

RUA 8, 589  
LOJAS 1 e 3  
TELEF. 02 - 734 42 90  
4500 ESPINHO

PERFUMARIA  
**Lélia**  
COSMÉTICA

RUA 23 N.º 350  
TELEF. 02 - 731 14 58  
RUA 8 N.º 589  
LOJA 7  
TELEF. 02 - 731 29 22  
4500 ESPINHO

**Griff**  
Sapatos e Acessórios

Rua 8 n.º 589  
Loja O  
Telef. 02-731 36 37  
4500 ESPINHO

**TUCHA**  
Boutiques

QUALIDADE  
DIVERSIDADE  
SIMPATIA

RUA 8 N.º 589  
LOJA 2  
TELEFONE (02) 726059  
ESPINHO



Desunião do Sporting de Espinho ditou quarto jogo consecutivo sem ganhar

# A eterna atracção pelo



Enviado especial  
**Sérgio Almeida**

Invocar a falta de sorte e a imperícia dos avançados na hora de rematar à baliza são argumentos que podem atenuar a dor da derrota junto dos adeptos e dos sócios, mas que nem sempre traduzem com fidelidade o desenrolar dos acontecimentos. Foi o que aconteceu no União-Espinho de sábado.

Os "tigres" perderam, pura e simplesmente, por culpa própria. Mesmo reconhecendo que faltou aos visitantes a chamada "estrelinha" na altura ideal

da partida, o que é certo é que os pupilos de Edmundo Duarte deveriam ter produzido bem mais frente a um adversário sem "chama" que vive da inspiração de alguns - poucos - dos seus elementos.

E os "tigres" até conseguiram escapar incólumes ao período de maior fulgor ofensivo dos unionistas, entre os 25 e os 40 minutos da primeira parte, quando o assédio da formação provocou sérios embaraços à defensiva alvi-negra. Aí, sim, os visitantes valeram-se da falta de pontaria dos avançados do União para chegarem ao intervalo com um nulo algo lisonjeiro.

A formação local nem sequer entrou com excessivas cautelas na partida. Contando com um meio-campo esforçado e batalhador, no qual pontificavam o jovem Pedro e Marco Aleixo, o Espinho soube

resistir razoavelmente à esperada avalanche ofensiva dos madeirenses. Mas à medida que os minutos passavam começaram a vir ao de cima as evidentes dificuldades de interligação entre o sector intermédio e o ofensivo dos "tigres".

Lá na frente, o esforço das demasiado trapalhão Tozé e o desinspiradíssimo Artur Jorge constituíam presa relativamente fácil para as hostes do União. O treinador do Espinho voltou a surpreender ao deixar de fora do onze inicial Fernando Gomes, cujo bom momento de forma foi comprovado no último fim-de-semana diante do Estoril. O médio, assim que entrou, após o intervalo, dinamizou o até então adormecido sector e fez renascer nos visitantes a esperança no regresso às vitórias.

O jogo decorreu durante toda a primeira parte qua-

se aos repelões, dada a reduzida vontade dos antagonistas em arriscar o tudo por tudo na vitória. Só erros clamorosos das respectivas defesas poderiam fazer funcionar o marcador, e foi isso que esteve para acontecer à passagem dos 13 minutos, quando Marcos Gaúcho desperdiçou uma oportunidade flagrante. O avançado brasileiro, que se encontrava em fora de jogo, voltou a não acertar com a baliza 20 minutos volvidos. Isolado na área, Gaúcho atirou muito por cima da barra.

Os lances de ataque do União fizeram com que a postura do Espinho, de cariz ofensivo no início do jogo, fosse sofrendo alterações. Após a segunda perda de Marcos Gaúcho, já o Espinho se tinha "acantonado" nas imediações da sua área, para desespero da equipa técnica que bem incentivava os seus jogadores no sen-

tido de subirem no terreno.

**Dominar o jogo... e sofrer um golo**

O jogo encontrava-se nesta toda morna e sensaborona, quando o Espinho se vê bafejado pela sorte. Aos 44 minutos, Moura vê o segundo amarelo e é expulso por Luís Miranda.

Edmundo Duarte valeu-se dessa vantagem "caída do céu" para, logo após o intervalo, reforçar o sector ofensivo. Feiteira foi o elemento sacrificado para dar lugar a Fernando Gomes.

Num ápice, inverteu-se a tendência dominante do jogo até aí. O União atemorizou-se com a desvantagem numérica e entregou o comando do jogo ao adversário. O contra-ataque passou a ser a principal arma dos unionistas, a cargo do melhor jogador dos madeirenses. O brasileiro Serginho é um jogador com um potencial técni-

**U. Madeira, 1  
Espinho, 0**

Estádio dos Barreiros (Funchal)

Cartões		Substituições		Cartões	
V	A	Subst.	Min.	A	V
		Saric		Dagoberto	
		Nelinho		Duca	
		Moura		Filó	
		Dragan		Pedro Silva	62'
		Agrela		Tozé	
		Leandro	65'	Artur Jorge	
		Vanderlan		Carlos Pedro	70'
		Edson		Pedro	
		Marcos Gaúcho	45'	Marco Aleixo	
		Serginho		Feiteira	45'
		Slobodan	66'	Rui Sérgio	
		Fernando Festas		Edmundo Duarte	
				Castro	
		Cardoso	45'	Fernando Gomes	45'
		Nenad	66'	Bolinhas	62'
		Marcos	66'	Miguel Bruno	70'

GOLOS: 1-0 - Edson, aos 75'  
Árbitro: Luís Miranda (Lisboa) 0-0

co imenso, ao jeito do endiabrado Dominguez, mas cuja apetência para se agarrar em demasia à bola poder-lhe-á impedir de chegar mais além.

Entusiasmado com o recuo do União, o treinador do Espinho resolve apostar o tudo por tudo. Num espaço de oito minutos, coloca em campo Bolinhas e Miguel Bruno.

O Espinho dominava o comando das operações mas faltava-lhe objectividade. Na hora da verdade, os jogado-

## Produções ATLÂNTICO

Desporto

88.4 FM

Futebol • Divisão de Honra

Espinho - Moreirense

Domingo • 15 horas



GOMES AMARO

CARLOS ALEXANDRE

ABÍLIO ADRIANO

**DESPORTO TOTAL!**

Futebol Popular aos sábados na TARDE DESPORTIVA, das 15 às 18 horas

## TOTOBOLA

Concurso dos Órgãos de Informação nº 50/97, relativo a 14 de Dezembro de 1997. Prognóstico "Defesa de Espinho", redacção desportiva:

Porto - Guimarães .....	X
Campomaiense - Braga .....	1
Académica - R. Ave .....	X
Leça - Farense .....	2
E. Amadora - Chaves .....	1
Varzim - Boavista .....	X
Belenenses - Salgueiros .....	2
Nacional - U. Leiria .....	2
U. Lamas - Espinho .....	X
Moreirense - Penafiel .....	X
Estoril - Feirense .....	1
Alverca - Gil Vicente .....	X
Beira Mar - Maia .....	1

**MÉDICA DENTISTA  
ADELINA BARBOSA**

PORTUGAL TELECOM - A.C.A.S.A. - S.I.M.

(Aberto também aos sábados)

Av. 24 n.º 1019 - 2.º - Sala E - Espinho - Tel. 731 39 51

**MH**  
**SUPERMERCADOS**

**NOVO  
HORIZONTE**

PEIXARIA • PADARIA • PÃO QUENTE • PASTELARIA

Encomende já o seu **CABAZ DE NATAL** Ruas 16 e 41 - ESPINHO

VISITE  
A NOSSA  
GARRAFEIRA





res do Espinho demonstravam uma confrangedora falta de pontaria, lacuna essa que apenas aumentava a confiança dos unionistas em surpreender o adversário através de um lance fortuito mas decisivo. Nesta altura, já Fernando Festas dava mostras de satisfação pelo pontinho angariado diante de um adversário que, no início do campeonato, foi apontado por todos os clubes como um dos principais candidatos à subida de divisão. As entradas de Nenad e Marcos, aos 65 e 66 minutos, mais não vieram do que enfatizar a atitude defensiva da equipa.

Eis senão quando o União chega ao golo. Minuto 75. Pedro trava em falta Serginho e vê o amarelo. Na cobrança do livre, Edson desfere um remate potente e a bola anicha-se no fundo das redes de Dagoberto, que ainda chega a tocar na bola. Um balde de água fria para os "tigres" que, pelo futebol produzido nos segundos 45 minutos, não merecia tamanho castigo.

Iniciou-se então uma corrida frenética contra o tempo. Depois de 30 minutos com o jogo ao seu alcance mas sem ter pressionado tanto como deveria, o Espinho resolve "correr atrás do prejuízo".

Mas tratou-se de uma luta travada quase febrilmente, com a obsessão do golo a

tolher o discernimento dos espinhenses e a tornar quase inviável a obtenção do golo. Pese embora todo o desespero que se apossou das hostes alvi-negras, ainda houve tempo para criar (e desperdiçar...) três oportunidades "na cara do golo". Duca e Artur Jorge foram os elementos que desaproveitaram as ofertas dos seus antagonistas. Só com Saric pela frente, os jogadores locais fizeram o mais difícil.

A "muralha" unionista intensificava-se com a passagem dos minutos. Em jeito

de desespero, Dagoberto ainda se juntou aos seus companheiros lá na frente do ataque. Debalde.

O União fez jus ao nome que ostenta e a vitória acaba por premiar o espírito de luta de uma equipa que, mesmo reduzida a dez, acreditou num resultado positivo.

Dizer que os "tigres" não souberam ganhar é quase um lugar comum, mas é a mais pura verdade. A derrota no "Caldeirão" dos Barreiros mais não veio do que agudizar a intranquilidade de uma equipa

que não foi feita para voos excessivos, é verdade, mas cujo valor é bem superior à classificação que actualmente regista. Daí que o encontro frente ao Moreirense possa ser encarado como um teste deveras importante à real valia da equipa.

Luís Miranda pecou por diversas vezes nos foras de jogo. Numa dessas situações, ao minuto 13, quase proporcionava ao União da Madeira o primeiro golo da partida. Na questão disciplinar, esteve bem.

# CABINAS

Edmundo Duarte  
«Faltou-nos inteligência»

O desalento era a palavra de ordem nas hostes do Sporting de Espinho. Na mente dos jogadores, técnicos e dirigentes ainda se encontrava a forma infantil como os "tigres" deixaram escapar os três pontos em disputa. O treinador do Espinho era o retrato fiel da mágoa "tigre":

«Perdemos o jogo de uma forma injusta. Em face do rendimento das duas equipas ao longo dos 90 minutos, ninguém merecia ganhar. Só depois de termos sofrido um golo de bola parada é que acordámos, o que acabou por ser tardio.

Em futebol, a inteligência é fundamental e, hoje, há que reconhecer que não fomos nada inteligentes. O facto de não ganhar há três jogos acabou por pesar no subconsciente dos jogadores. Quando tudo parecia mais fácil, em virtude da superioridade numérica, consentimos um golo. Se tivéssemos adoptado a mesma atitude durante os 90 minutos, talvez tivéssemos saído daqui com outro resultado.»

A vantagem de jogar contra menos um jogador foi desmistificada pelo antigo treinador dos Dragões Sandinenses, convencido que as equipas em desvantagem transcendem-se nessas alturas:

«Não existiu excesso de confiança dos meus jogadores, porque estavam alertados para a motivação que as equipas registam quando jogam com menos um elemento. Para jogar contra 10 jogadores, é necessário que haja maior concentração por forma a evitar lances parecidos com os que deram origem ao golo do União. Já tivemos exemplo disso mesmo no jogo com o Feirense.»

Questionado sobre o seu futuro no comando da equipa, Edmundo Duarte respondeu sem grandes rodeios: «O actual estado do futebol português leva a que tenhamos que estar preparados para tudo. Estou de consciência tranquila, aconteça o que acontecer».

## Dragan: «Justo prémio»

O veterano "capitão" unionista reconheceu, no final do jogo, que o golo da vitória acabou por vir numa altura em que o União já lutava pelo empate: «A expulsão do Moura acabou por condicionar a nossa estratégia na segunda parte. Foi, por isso, que o Espinho dominou na etapa complementar, depois de ter sido o União a mandar na primeira parte. É verdade que já não contávamos com o golo, mas este acaba por ser justo. É um prémio para o nosso esforço ao longo de toda a partida».

## CAPITEL IMOBILIÁRIA

Telefone  
731 14 00

### Resultados

U. Lamas - Nacional	1-1
Moreirense - U. Leiria	0-1
U. Madeira - Espinho	1-0
Estoril - Penafiel	1-2
Alverca - Felgueiras	3-0
Beira Mar - Feirense	1-0
Ac. Viseu - G. Vicente	1-1
Torreense - Maia	2-1
P. Ferreira - Aves	0-2

### Classificação

	J	V	E	D	M-S	P
Alverca	11	7	2	2	19-7	23
G. Vicente	11	5	6	0	17-5	21
Penafiel	11	6	3	2	19-14	21
Moreirense	11	6	1	4	16-11	19
Beira Mar	11	5	3	3	10-9	18
U. Leiria	11	4	5	2	19-13	17
U. Madeira	11	5	2	4	11-15	17
Felgueiras	11	5	1	5	15-13	16
U. Lamas	11	4	3	4	17-19	15
Maia	11	4	2	5	22-18	14
Torreense	11	4	2	5	9-17	14
Estoril	11	2	6	3	12-13	12
Espinho	11	3	3	5	12-14	12
Feirense	11	2	6	3	9-11	12
Ac. Viseu	11	3	3	5	12-12	12
Aves	11	3	3	5	14-20	12
Nacional	11	2	2	7	6-17	8
P. Ferreira	11	0	5	6	7-18	5

### Marcadores

Tavares (U. Lamas)	7
Carlos Freitas (Penafiel)	6
Fernando Gomes (Maia)	6
Moura (Penafiel)	6
Armando (Moreirense)	5
Lim (Gil Vicente)	5
Cajú (Alverca)	5
Filipe Azevedo (Felgueiras)	4
RUI SÉRGIO (Espinho)	2
MÁRCIO LUÍS (Espinho)	2
MIGUEL BRUNO (Espinho)	2
MARCO ALEIXO (Espinho)	1
NILTON (Espinho)	1
PEDRO (Espinho)	1
TOZÉ (Espinho)	1
BOLINHAS (Espinho)	1
CARLOS PEDRO (Espinho)	1

### Próxima Jornada

07-12-97

Nacional - P. Ferreira
U. Leiria - U. Lamas
Espinho - Moreirense
Penafiel - U. Madeira
Felgueiras - Estoril
Feirense - Alverca
Gil Vicente - Beira Mar
Maia - Ac. Viseu
Aves - Torreense

**PLÁTANO**  
MARIA DO ROSÁRIO BELO ZENHA  
FLORES - DECORAÇÃO  
SECÇÃO DE NATAL NA CAVE DO ESTABELECIMENTO  
Rua 14, nº 756 - Telef. 7344847 - 4500 ESPINHO - Portugal

Abriu totalmente remodelada  
**Sofia**  
OURIVESARIA E RELOJOARIA  
Visite-nos  
Rua 23 n.º 459 - 4500 ESPINHO - Telef. 734 84 37

**ASSISPEÇAS**  
José Manuel Santos Granja  
COMÉRCIO DE COMPONENTES E EQUIPAMENTOS P/ ELECTRÓNICA  
Desc. P/ Técnicos  
Rua 26 N.º 655  
4500 Espinho  
Tel./Fax 728897

ESPECIALIDADE EM CAFÉS  
FÁBRICA DE TORREFAÇÃO PRÓPRIA  
GRANDE SORTIDO DE BEBIDAS  
NACIONAIS E ESTRANGEIRAS  
**CASA ALVES RIBEIRO**  
VALDEMAR NEVES ALVES RIBEIRO  
RUA 19 N.º 294 - TEL. 7340075 - APARTADO 128 - 4502 ESPINHO



**LABORATÓRIOS VÍDEO**

- Montagens de filmes amadores V8 - VHS - SVHS
- Fazemos mudança de sistema de cassetes vídeo de todo o mundo p/ o nosso sistema PAL e o inverso
- Recorde os seus filmes Super 8mm (bobines) passando-os para vídeo VHS

Contactos { Tel. (02) 734 53 44 { 24 horas  
Tlm. 0936 - 38 19 12 { por dia

† **Armando Brandão Almeida**  
Missa do 1.º Aniversário

Sua esposa, filhos, noras, genro, netos e restante família, recordando com profunda saudade o seu ente querido, vêm participar que será celebrada missa, dia 7, domingo, pelas 19 horas, na Igreja Matriz de Espinho.

Agradecem desde já a todos os amigos que possam comparecer.



† **Ângelo Pereira**  
Missa do 1.º Aniversário

Sua esposa, filhas, genros, netos e demais família vêm, por este meio, participar que será celebrada missa por alma do saudoso extinto, dia 8, segunda-feira, às 19 horas, na Igreja Matriz de Espinho. Desde já agradecem a quem comparecer.



† **FALECEU 12/11/97**  
**José Maria da Silva Matos**

**Agradecimento e Missa do 30.º Dia**

Sua esposa, filhos, irmãs e sobrinhas vêm, por este meio, agradecer a todas as pessoas que participaram na missa de 7.º dia ou que de outro modo se associaram à sua dor. Comunicam que a missa de 30.º dia, será celebrada dia 11, quinta-feira, pelas 19 horas, na Igreja Matriz de Espinho.

Desde já agradecem a todos quantos participarem nesta piedosa celebração.



*Milda Matos – esposa*  
*Maria Manuel M. S. Matos Moutela e marido*  
*José Maria Matos e esposa*  
*Capitolina Jesus Silva Matos*  
*Maria Regina N. S. Matos Varela e marido*  
*José Rui Matos Varela e esposa*  
*Alexandre Filipe Matos Varela*

† **Olívia Martins**  
**dos Santos Reis (Rola)**

**Missa do 8.º Aniversário**

Seu marido, filhos, noras, genro, netos e demais família, participam às pessoas de suas relações e amizade que, dia 8, segunda-feira, pelas 19 horas, se celebra missa em sufrágio de sua alma, na Igreja Matriz de Espinho, agradecendo desde já a quantos participarem na Santa Eucaristia.

Espinho, 4 de Dezembro de 1997



Funerária N.º Sr.ª D'Ajuda - Sancebas & Luís Alves  
Rua 20 N.º 887 - Espinho - Telef. 72 51 29



**José da Rocha Pinto**  
(Bendeira)

**Missas do 1.º Aniversário**

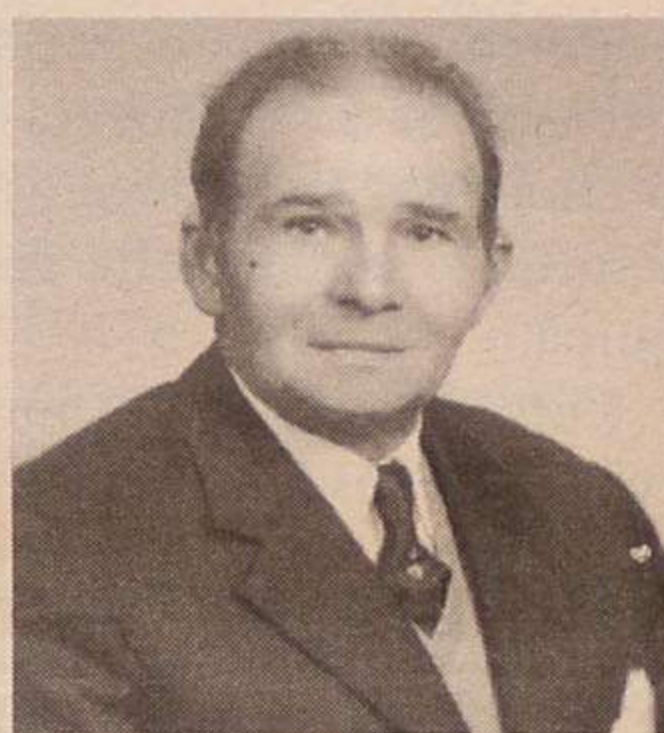

Sua esposa e filhos vêm, por este meio, comunicar que serão celebradas missas pelo seu eterno descanso, sábado, dia 6, pelas 16h30 e domingo, dia 7, pelas 11 e 18 horas, na Igreja Paroquial de Silvalde.

Desde já agradecem a quem comparecer.



**Alexandre de Sousa Reis (Rola)**

**Missa do 7.º Aniversário**

Sua esposa, filhas, genros, netos e restante família vêm, por este meio, comunicar que será celebrada missa pelo seu eterno descanso, dia 7, domingo, pelas 19 horas, na Igreja Matriz de Espinho.

Desde já agradecem a quem comparecer.

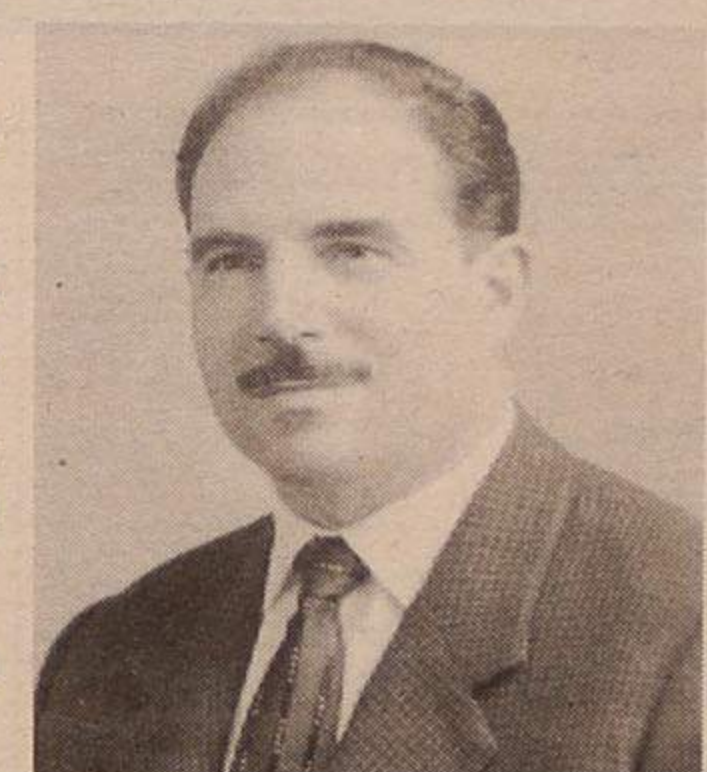

**Associação Humanitária**  
**Bombeiros Voluntários de Espinho**

A Associação Humanitária dos Bombeiros Voluntários de Espinho, vem por este meio participar que será celebrada missa do 1.º aniversário do falecimento do saudoso presidente da Direcção, **LUÍS MANUEL GOMES TORRES**, que se realiza dia 6, sábado, pelas 19 horas, na Igreja Matriz de Espinho.

Desde já agradece a quem comparecer.



**Luís Manuel Gomes Torres**

**Missa do 1.º Aniversário**

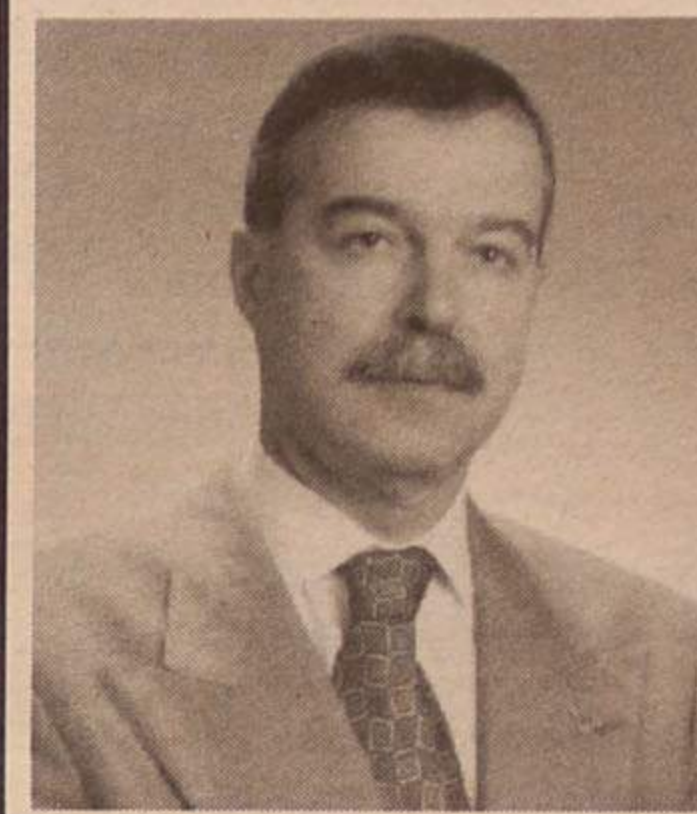

Seus pais, filhos, nora, netos e sobrinho vêm, por este meio, participar que será celebrada missa por alma do saudoso extinto, dia 6, sábado, pelas 19 horas, na Igreja Matriz de Espinho.

Desde já agradecem a quem comparecer.



**Orlando Nunes Nogueira**  
(Aposentado da PSP de Espinho)

**Missa do 1.º Aniversário**

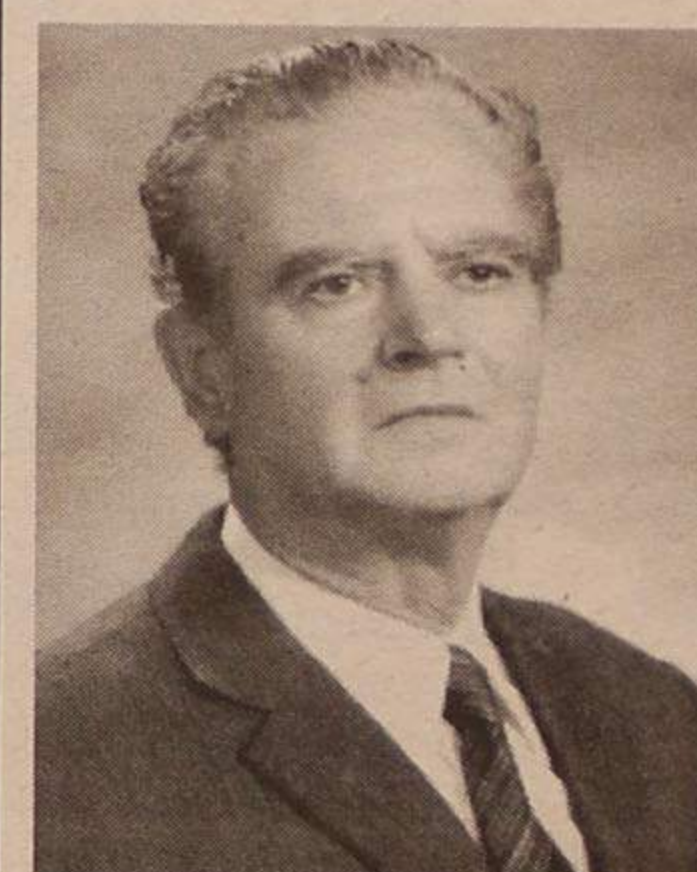

Sua esposa, filho, nora, netos e demais família vêm, por este meio, participar a celebração da missa do 1.º aniversário da morte do saudoso extinto, dia 6, sábado, pelas 19 horas, na Igreja Matriz de Espinho.

Desde já agradecem a todas as pessoas que possam comparecer



**Dr. Amadeu Alves Morais**

**Missa de 10.º Aniversário**

Será celebrada missa por alma do saudoso extinto, dia 12, sexta-feira, às 16 horas, na Capela do Lar de Idosos, em Pedregais -Anta.

**A família agradece**



**Vitorino Ferreira dos Santos**  
(Técnico de Contas)

**Missa de 3.º Aniversário**

Sua esposa, filhos e netos vêm, por este meio, comunicar que será celebrada missa por alma do saudoso extinto, terça-feira, dia 9, pelas 8 horas, na Igreja Matriz de Espinho.

Desde já agradecem a quem comparecer.





## Joaquim Pato expõe no Casino Solverde



O pintor Joaquim Pato vai expor os seus trabalhos a óleo no Casino Solverde, a partir do próximo sábado, até dia 14.

A exposição estará patente ao público, diariamente, das 15 às 24 horas na galeria de exposições do Casino.

## Nova loja da Telecom é inaugurada hoje

Está prevista para as 16h30 de hoje, quinta-feira, a inauguração da nova loja Portugal Telecom em

Espinho. As novas instalações, amplas e funcionais, estão situadas na Rua 8, nº 745.



Teatro no "São Pedro" - O Cine Teatro São Pedro encheu-se no passado sábado à noite para a representação da peça "Mulheres de Atenas", adaptação da versão do autor brasileiro Augusto Boal. Depois do assinalável êxito registado nas actuações no Auditório da Cooperativa Nascente, o Grupo Experimental de Teatro de Espinho voltou a provar que não é necessário sair de Espinho para se poder assistir a peças de teatro de qualidades. Uma iniciativa a repetir.

## Venda de Natal da Cerciespinho...

A Cerciespinho abre, no próximo dia 9, a sua exposição/venda de Natal, que irá funcionar no ângulo das ruas 23 e 14.

Os trabalhos elaborados pelos alunos daquela instituição estarão patentes ao público até ao dia 23, dentro do seguinte horário: 10 às 12h30; 14h30 às 19 horas; 21 às 23 horas.

### ...e da Santa Casa

Também a Santa Casa da Misericórdia de Espinho tem patente ao público, até ao próximo dia 6 de Janeiro de 1998, a sua Venda de Natal.

Este ano, a instituição tem a venda principal no local habitual, no Lar da Terceira Idade, em Anta, e também uma secção do ATL na Rua 23, entre as ruas 14 e 16.

Os fundos revertem para a Santa Casa da Misericórdia de Espinho.

### Exposição - Venda de Natal

#### CERCIESPINHO

Ângulo das ruas 23 e 14



### Teatro

## "O Tio Simplício" nos BV Carvalhos

"O Tio Simplício", de Almeida Garrett, assim se chama a primeira actuação ao vivo do Grupo de Teatro dos Bombeiros Voluntários dos Carvalhos, prevista para o dia 13, às 21h30, no

novo auditório da corporação.

A primeira parte do serão está a cargo do grupo Portus Cale, que interpretará temas de Zeca Afonso, Adriano Correia de Oliveira e Sérgio Godinho.

## CLÍNICA DE MEDICINA DENTÁRIA

Acordos com : PSP, ACASA, CGD, EDP, SAMS, PHILIPS

### Dr. Jorge Pacheco

ORTOPANTOMOGRAFIA, TELERRADIOGRAFIA, IMPLANTOLOGIA, ORTODONTIA (fixa e removível), PRÓTESE (fixa e removível)

Rua 8 n.º 381-1.º • 4500 ESPINHO • Telef. 734 27 18

## Exposições

**Ana Bessa** - Exposição de prendas de Natal, até ao dia 30, de segunda a domingo, no Salão de Chá do Parque João de Deus.

**Ana Maria del Rio** - Exposição de óleos e acrílicos, até ao dia 31, no Hotel Dighton em Oliveira de Azeméis.

**Lurdes Figueiredo** - Exposição de porcelanas, até ao dia 31, no Hotel Dighton em Oliveira de Azeméis.

**Margarida Cunha** - Exposição de pintura, na Crecor, em Cortegaça, no Centro D'Villa, Loja 12, de 6 a 14 do corrente, das 15 às 18 horas e das 21 horas às 22h30.

**Júlio Correia e Filomena Ferreira** - Exposição de pintura, na Crecor, em Cortegaça, no Centro D'Villa, Loja 12, de 20 a 28 do corrente, das 15 às 18 horas e das 21 horas às 22h30.

### FARMÁCIAS DE SERVIÇO

Quinta (04) - PAIVA ..... Rua 19, nº 319 - Tel. 7340250;  
Sexta (05) - HIGIENE ..... Rua 19, nº 293 - Tel. 7340320;  
Sábado (06) - GRANDE FARMÁCIA ..... Rua 8, nº 1052 - Tel. 7340092;  
Domingo (07) - CONCEIÇÃO R. S. Tiago, nº 709, Silvalde - Tel. 7311482;  
Segunda (08) - TEIXEIRA Cr. Com. Solverde/1, Avenida 8 - Tel. 7340352;  
Terça (09) - SANTOS ..... Rua 19, nº 263 - Tel. 7340331;  
Quarta (10) - PAIVA ..... Rua 19, nº 319 - Tel. 7340250.

## CINEMA

### CASINO SOLVERDE

Semana de de 05 a 11 de Dezembro de 1997

\* ESTREIA NACIONAL \*



com BRANDAM FRASER e LESLIE MANN

Não perca a melhor comédia do ano, numa super produção de Walt Disney

Uma prenda de Natal para os seus filhos - Para 6 anos

## † Delfina Celeste Frade de Oliveira Tato Almeida

### Agradecimento

A família, muito sensibilizada e reconhecida, vem agradecer às pessoas que tomaram parte no funeral, participaram na missa do 7.º dia, ou que de outro modo manifestaram pesar.

Paramos, 4 de Dezembro de 1997

Maria Celeste Tato de Almeida  
Maria Helena Tato de Almeida  
Orlando Tato de Almeida

Funerária N.º Sr.ª D'Ajuda - Sancebas & Luís Alves  
Rua 20 N.º 887 - Espinho - Telef. 72 51 29

# TELE-ROCHA

Compre aquecedor a gás - Nós oferecemos GARRAFA, GÁS E REDUTOR

INSTALAMOS FOGÕES E ESQUENTADORES PARA GÁS NATURAL

VENDAS: Electrodomésticos - Rua 24 n.º 771 - Tel. 02-7341612 • Gás - Rua 31 n.º 469 - Tel. 7340325

CAMPANHA  
DE FRIO  
TELE-ROCHA



Foto VÍTOR LANCHÁ



## Nem a fachada resistiu

O que restava da Escola da Rua 23. Apenas a "fachada histórica", até ao princípio da semana, e a confirmar aquilo que já toda a gente adivinhava: era impossível mantê-la de pé face ao estado de degradação em que se encontrava.

Naquele local a firma vencedora da empreitada, irá pôr em prática o projecto da autoria de Nuno Lacerda e erguer a nova

sede da Junta de Freguesia de Espinho.

Na altura da assinatura do contrato, nos Paços do Concelho, o responsável pela empresa confessava-nos que o grande desafio era "manter a velha estrutura de pé". E agora, há que levantar as paredes e empreender aquele belo edifício que irá servir a Junta de Freguesia da cidade.

# 1 400 contos de prejuízo no assalto a uma loja

Pela segunda vez, em menos de um mês, a loja "Somarkas", na Rua 23, no Edifício S. Pedro, foi assaltada.

Um grupo, de quatro assaltantes que se faziam transporta num Fiat Punto de cor preta, com matrícula falsa, cerca das 4h15 da madrugada de segunda

zinhos, nem o alarme a tocar, assustaram os meliantes que, depois de causarem estragos nos vidros e no balcão, agarraram em roupas de marca e puseram-se em fuga pela Rua 23, passando o sinal vermelho na Rua 20. Houve uma testemunha, inclusive, que conseguiu ver a

à Polícia que, "só apareceu, 15 minutos depois de estar a efectuar uma patrulha em Paramos".

Firmino Vinheiras disse-nos que foi apresentar queixa na esquadra da PSP de Espinho e que ficou "muito chocado" com o que lhe responderam:

- Vocês têm de se pre-



feira, partiu os vidros da porta com três paralelos e roubou vestuário, todo de marcas bem conhecidas, causando um prejuízo que ronda os 1400 contos.

O grupo de assaltantes parece ser o mesmo que há menos de um mês causou elevados prejuízos naquele estabelecimento comercial e que assaltou um estabelecimento comercial do mesmo ramo na cidade de Braga.

Nem os gritos dos vi-

matrícula do automóvel. Segundo o proprietário da loja, Firmino Vinheiras, o alarme foi dado

caver - "responderam-me".

"E eu pergunto: onde pára a polícia?!"

Hoje, às 19 horas

## Missa de aniversário do falecimento de Sá Carneiro

Hoje, quinta feira, pelas 19 horas, na Igreja Matriz de Espinho, irá celebrar-se uma missa por alma do malogra-

do primeiro-ministro, Francisco de Sá Carneiro e presidente do Partido Social Democrata.

Casino Solverde apresenta

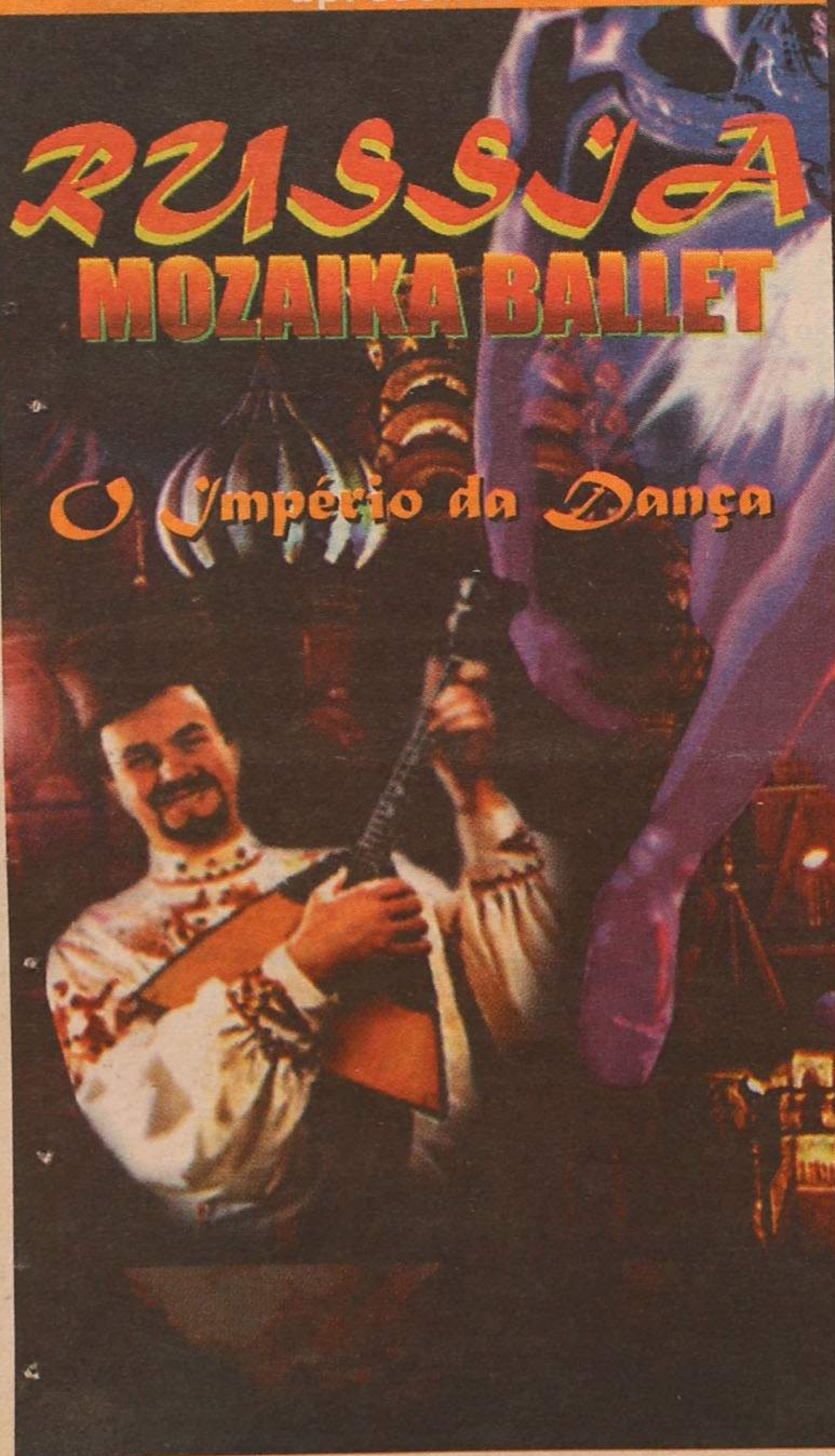

A alma russa sobe ao palco do Casino Solverde e revela-se em todo o seu esplendor e perfeição, dançando o bailado contemporâneo e a dança dos cossacos. Duas faces de uma cultura, marcada pela emoção e exuberância que agora você pode conhecer num espectáculo único.

Diariamente Espectáculo com Jantar, desde 4.500\$ por pessoa

Informações e Reservas  
Tel.: (02) 7313154  
www.solveverde.pt



## Clube de Video

Rua 15 n.º 225 • Telef. 734 40 56 • ESPINHO

ALUGUER de FILMES

PLAYSTATION

NINTENDO 64

SEGA SATURNO

FILMES de ANIMAÇÃO

(DISNEY...)