



DIRECTOR: ÁLVARO GRAÇA

SEMANÁRIO

FUNDADOR: BENJAMIM COSTA DIAS

## POBREZA E BARRACAS nas promessas da "nova" Câmara



Muito público, entidades como o governador civil de Aveiro, alguns membros do governo (pelo menos um), a deputada Rosa Albernaz, presidentes de junta, vogais da Assembleia Municipal cessante e outros

agora eleitos, vereadores cessantes, autoridades militares e militarizadas como o comandante do RE de Espinho, coronel Eduardo Teixeira e o comandante da PSP de Espinho, Leonel Costa, os comandantes das

duas corporações de bombeiros, representantes da Igreja, como o padre Manuel Henriques e outros, assistiram e testemunharam à tomada de posse do novo executivo municipal liderado por José Mota. *Páginas 2 a 5*



## Coronel Jacinto justifica derrota de Carlos Padrão 4 anos em vez de 4 meses para "preparar" um candidato

Centrais

"Passos"  
firmes  
dos  
"Tigres"  
em Paços  
de Ferreira

Página 16

Jantar/convívio no Casino  
Administração da Solverde  
trouxe a Espinho  
250 agentes de turismo

Página 7



**Bobby & C.<sup>ª</sup>**  
propõe-se  
combater  
o abandono  
dos  
animais  
através  
de um canil

Última página



Economize  
300\$00  
na  
assinatura  
de DE

Assinatura anual  
de "Defesa de Espinho"  
para este ano de 1998:

Paga nos nossos escritórios  
até ao fim de Fevereiro  
próximo: 3.000\$00

Cobrada pelos nossos serviços  
a partir de Março: 3.300\$00

O preço da assinatura é igual  
para todo o mundo.

Preço Avulso: 120\$00



# Posses nas autarquias com solenidade e muito participadas Luta contra a pobreza e erradicação das bar

*Não temos dúvidas em afirmar que, todas as cerimónias de posse, a que assistimos, foram, de há muitos anos para cá, as mais participadas pelo público embora mais ou menos afecto aos empossados. Todos os locais onde cada uma das cerimónias teve lugar, foram pequenos para comportar todos os cidadãos interessados.*

*Se o facto é pronúncio de um maior interesse dos espinhenses pelas coisas que são de todos nós, então, não duvidamos, que vamos ter quatro anos a "sério", sem eleitores e eleitos de costas voltadas, como muitas vezes tem acontecido.*

Tivemos oportunidade de assistir, até esta data, a quatro tomadas de posse: na 6ª feira assinaram os 13 eleitos para a Assembleia de Freguesia de Espinho e, logo a seguir, mais cinco por "subida" "estatutária".

No sábado imediato, pela manhã, aconteceu a mais aguardada de todas - e a mais

mediatizada - a da Câmara Municipal; de tarde foi instalada a "nova" Assembleia Municipal e eleita a mesa respectiva.

No mesmo dia, pelas 18 horas, foi instalada a Assembleia de Freguesia de Silvalde e eleitos os restantes elementos da Junta e constituída a mesa.

## Do desafio de Azevedo às promessas de Mota

Muito público, entidades civis como o governador civil de Aveiro, alguns membros do governo (pelo menos um) a deputada Rosa Albernaz, presidentes de Junta, vogais da AM cessante e outros agora eleitos, vereadores cessantes, autoridades militares e militarizadas como o comandante do RE de Espinho, coronel Eduardo Teixeira e o comandante da PSP de Espinho, Leonel Costa, os comandantes das duas corporações de Bombeiros, representantes da Igreja, como o padre Manuel Henriques e outros que não nomeamos porque nem todos conseguimos distinguir, assistiram e testemunharam a tomada de posse do novo executivo municipal liderado por José Mota, sendo os restantes e como é do domínio público,

Rolando de Sousa, Manuel Rocha, António Canastro, António Rocha, coronel Armando Jacinto e Luís Montenegro. O processo foi como nas posses transactas e como é de Lei, o mesmo: o eleito era identificado, fazia o juramento da ordem e assinava.

E depois foram os discursos, primeiro de José Azevedo, ainda na qualidade de presidente da AM e depois José Mota - dois discursos sintonizados.

## Azevedo e o desafio

*(...) Consiga, senhor presidente (José Mota), fazer com que o futuro traçado da linha férrea seja efectuado em túnel, permitindo, assim o rasgar de uma alameda na parte superior, para que o nosso concelho se desenvolva cada vez mais sob o ponto de vista turístico; se o fizer, acredite que Espinho e os*

*espinhenses não deixarão de reconhecer o valor dessa sua actuação.*

Mas, José Azevedo não se limitou a este recado-desafio.

Azevedo, que começou por felicitar José Mota pela vitória eleitoral que na sua opinião foi um "êxito pessoal", depois, saudou os novos eleitos e dirigiu uma palavra de simpatia a todos quantos cessavam funções e, de seguida realçou a criação por si e pela "sua" Assembleia de condições que proporcionaram um excelente relacionamento e entendimento com a Câmara, condições que propiciaram o quadro necessário para que o nosso concelho tivesse registado o desenvolvimento que está patente por todo o lado - e referiu algumas acções da Câmara que confirmavam a sua conclusão.

Terminou com uma

*"exortação": - Peço-lhe senhor presidente da Cmara, que o mandato que agora inicia seja marcado por mais um conjunto de passos decididos na senda do progresso da nossa terra. Os espinhenses merecem que o faça e V.ª Ex.ª reúne todas as condições para transformar o meu pedido em realidade.*

As palavras de José Azevedo não ficaram sem resposta.

## Não esquecer os que cessam funções

*- Vou, de novo cerrar os dentes. Quando fui eleito pela primeira vez, cerrei os dentes com a firmeza própria de quem sabe que tem de superar difíceis obstáculos. Agora que fui reeleito, cerro os dentes porque, embora a equipa camarária a que tive o privilégio de presidir tivesse sabido ultrapas-*



Fotos VÍTOR LANCHAS

## ALUGA-SE ARMAZÉM

situado entre Espinho e Granja

Contactar telef. 732 98 32

## ALUGA-SE ou VENDE-SE ESTABELECIMENTO

C/ 100m2 de área + 50 de cave e 60 de logradouro  
Rua 30 N° 600

Telef. 734 03 25/977 - Fax 731 04 36

## LOJA DE FÁBRICA

- ✓ Peças de decoração
- ✓ Brindes
- ✓ Mobiliário e expositores
- ✓ Acessórios de W.C.
- ✓ Todo o tipo de peças por encomenda

*transparente*  
ACRÍLICOS

Av. Combatentes da Grande Guerra - Loja 1 - S. JOÃO DA MADEIRA • Telef. / Fax: (056) 2504  
Rua 25, n° 191 (Junto ao Edif. Palmeiras) - Telef. (02) 731 33 53 - ESPINHO

## Gabinete de Radiologia de Espinho

**DR. JORGE NUNES DE MATOS**  
**DR.ª MARIA DO CARMO VASCONCELOS**

Médicos especialistas — Raios X — Ecografia - Mamografia

Acordos com: ADSE, SAMS, PORTUGAL TELECOM, PSP, GNR, CGD, ACASA, MINIST. JUSTIÇA, CTT e SNS

Consultório: Rua 20 n.º 1436 r/c Dt.º • Telef. e Fax 7341975 - 7314650  
Horário: das 09h00 às 12h00 e das 14h00 às 19h00

## LUSOTUFO TAPETES CARPETES ALCATIFAS

Telefones Geral: 751760  
Contabil.: 751894 • Exportação: 751860 • Encomendas: 751911  
Telex: 22243 ROLAS P • Fax: 751164 CORTEGAÇA

## ESMORIZ

**Dr.ª Carla Santiago e Dr. Luís Matos**  
**CLÍNICA DE MEDICINA DENTÁRIA**

Cirurgia - Odontopediatria - Dentisteria - Prótese  
Prótese fixa - Endodontia - Paradontologia

Av.ª da Praia — Edifício Panorama, 205 - Sala P  
(em frente ao cinema) — 3885 Esmoriz

2.ª a 6.ª e Sáb. manhã — Convenções: ADSE e C.G.D.  
Telefone, 056-755400



# racas - duas das prioridades da "nova" Câmara



Foto VÍTOR LANCHÁ



Foto VÍTOR LANCHÁ

sar com sucesso grande parte desses obstáculos, outros se prefiguram à nossa frente.

José Mota, no seu discurso começou por saudar "todos os espinhenses, "deixando bem claro e sem ambiguidades" que a vitória foi do povo de Espinho, a quem agradeceu a confiança reforçada e por isso, logo ali, fez uma promessa:

- Tudo farei, no que estiver ao meu alcance para corresponder ao acréscimo de responsabilidades que em mim estão confiadas e, como não estou habituado a faltar aos meus compromissos, estou certo de que Espinho vai entrar no século XXI com uma pujança e um desenvolvimento que poucos ousariam antever há apenas quatro anos atrás.

Depois, referiu as suas

"bandeiras": "a luta contra a pobreza, a erradicação das barracas, o apoio às escolas, a reabilitação urbana" e acrescentou-lhes as obras em cur-

so, como o centro Multimeios com Planetário, a modernização da Piscina Solário, a recuperação da ex-escola da "23", etc.

José Mota prometeu, ainda fazer de Espinho a terra de que os nossos filhos se orgulhem (...) mas que também nela, os mais idosos pos-

sam disfrutar dos momentos de felicidade e lazer a que têm direito.

Na hora da "despedida", José Mota, depois de abor-

dar, ainda outros "problemas" que o seu executivo vai ter de resolver, quase a concluir, não deixou de prestar a sua homenagem a três vereadores que com ele estiveram nos últimos quatro anos e que não vão continuar:

- (...) Quero deixar uma palavra de sensibilizado agradecimento aos senhores vereadores, nomeadamente aos que agora cessam funções, coronel Gaioso Vaz, dr. Camarinha Lopes e eng. Casal Ribeiro. Não sei esquecer e por isso não esquecerei o vosso sincero e dedicado empenhamento nos combates que travámos para que o concelho de Espinho registasse o desenvolvimento que se verificou nestes últimos quatro anos. (...) V.as Ex.as



Foto VÍTOR LANCHÁ

(Continua na pág. seguinte)

## Dr. Vitor Hugo

MÉDICO DENTISTA

SAMS - S. QUADROS - C.G.D. - ACASA - P.S.P.

Rua 19 n.º 342 - 1.ª Sala 4 - Telef. 731 27 70  
ESPINHO

## ALUGA-SE T4

A Norte do Hotel Solverde, sobre o mar. Arquitectura Nuno

Lacerda Lopes. Óptimos acabamentos com court de ténis e garagem.

Telf. 02.7116893 ou T.M.: 0931 - 512309

## T2 - Grijó

ÓPTIMOS ACABAMENTOS • Área Total: 102 m2  
Arrumos + Lugar de Garagem

Mensalidade: 58.900\$00 / mês

100% financiamento e tratamento do processo gratuito!!!

Telf.: 02 - 745 54 54 • Tlm.: 0936 - 91 87 37

## ELVIRA SILVA

Especialista de Dermatologia  
Avenereologia  
(Doenças da Pele)

CONSULTÓRIO: Rua 11, n.º 746 • Telef. 734 34 67

M. A. & Ferreira Leite, Lda.  
Rua 7 n.º 377 - Tel.: 02 - 734 28 83  
4500 ESPINHO

## AUTOMERCADOOS

LOJA 1 - Rua 7 N.º 377 • LOJA 2 - Rua 26 N.º 1028  
LOJA 3 - Rua 26 N.º 340

TUDO AOS  
MELHORES PREÇOS

VISITE-NOS E CONFIRMARÁ

Revendedor GALPGÁS



# Posses nas autarquias com solenidade

(Continuado da pág. anterior)

souberam colocar Espinho acima de tudo.

Encerrada a sessão seguiram-se os cumprimentos aos novos autarcas.

## Assembleia Municipal: não aconteceram surpresas

Ainda José Azevedo, acompanhado por Maria José

pelas 16 horas de sábado, empossaram os 26 elementos da "nova" Assembleia Municipal: 12 do Partido Socialista - Carlos Gaio, Erpídio Canastro, José Luis Peralta, Correia de Araújo, Napoleão Guerra, Maria Manuela de Pinho, Henrique Gomes, António Cavacas, Jorge Pina, Henrique Milheiro, Manuel Salvador e Flávio Costa; 7 do PSD - Ferreira de Campos, Pedro Nel-



Foto VÍTOR LANCHÁ

António Cavacas. 15 votos a favor e 11 brancos;

**Segundo secretário - Henrique Gomes.** 15 votos a favor e 11 brancos

A apreciação de um novo "regimento", que deveria ser trabalho desta primeira reunião, ficará para mais tarde.

## Espinho - quase tudo como dantes

Em Espinho e Silvalde onde, respectivamente, o PSD e o PS têm maiorias também não houve surpresas e os trabalhos decorreram com perfeita normalidade.

Como é do conhecimento, para a Assembleia de Freguesia de Espinho foram elei-

## Visita inesperada

Decorriam os trabalhos da Assembleia Municipal de Espinho, a que assistiam além de numerosa assistência, todo o executivo municipal, quando, às tantas, entrou uma personagem bastante conhecida mas que não pertence ao nosso "meio": foi o prof. Vieira de Carvalho, histórico presidente da Maia e, em consequência das últimas autárquicas, presidente da Junta Metropolitana do Porto.

Sentou-se com os do executivo espinhense e, terminados os trabalhos, foi-se.

Teriam sido só cumprimentos protocolares?



son, Guy Viseu, Manuel Osório; Jorge Alves, Dulce Campos e Nuno Pimenta; 2 da CDU- Rui Abrantes e Fausto Neves e ainda os cinco presidentes de Junta eleitos- António Catarino, Alfredo Rocha, Abel Gonçalves, Boaventura Moreira e Américo Castro.

Após a identificação e assinatura do termo de posse os novos empossados passaram para as suas instalações naturais onde se desenrolou a primeira reunião extraordinária do deliberativo, inicialmente sob a presidência de Carlos Gaio, o primeiro elemento da lista mais votada para aquele órgão, tendo sido eleitos e por escrutínio secreto e uninominal os elementos da mesa.

Só foram candidatados elementos do Partido Socialista e foram eleitos:

**Presidente da Mesa da Assembleia Municipal - Carlos Morais Gaio.** Rece-

beu 15 votos a favor e registaram-se 11 votos em branco;

**Primeiro secretário -**



Semanário Registado na Direcção-Geral de Comunicação Social sob o nº 41/37

**DEFESA DE ESPINHO**

Fundado em 27/Março/1932

**DIRECTOR**  
ÁLVARO GRAÇA  
**PROPRIEDADE**  
EMPES  
- EMPRESA DE PUBLICIDADE DE ESPINHO, LDA.

Matriculada na Conservatória do Registo Comercial de Espinho sob o nº 59, folhas 30 do livro C-1 Capital Social 1.040.000\$00

**REDACÇÃO E SERVIÇOS ADMINISTRATIVOS**

Rua 26, Nº 601 - 2º Esq.  
Apartado, 39 - 4501 ESPINHO Codex

**Publicidade e Serviços Administrativos**

Telef / Fax 734 15 25

**Redacção**

Telefone, 731 20 19

E-mail: DEFESAESPINHO@mail.TELEPAC.PT

**PAGINAÇÃO ELECTRÓNICA "DEFESA DE ESPINHO"**

**IMPRESSÃO**  
NAVEPRINTER - IN-DÚSTRIA GRÁFICA DO NORTE, SA

E.N. 14 (km 7,05)  
Apartado 121 - 4471 MAIA Codex  
Tels. 941 10 85; 948 56 31 e 948 55 64  
Fax 941 10 84

**TIRAGEM MÉDIA**

3.600 EXEMPLARES

Depósito Legal nº 1604/83

**DÚPLEX**  
Imobiliária, Lda.  
Licença AMI 1675

Rua 30, nº 1017  
4500 Espinho

## APARTAMENTOS

**ESPINHO - T3 - Usado (AVº 24)**  
Área de 116m2, aquecimento central, elevador, lavandaria, garagem, etc. Bom estado geral. **20.000 cts. - Refº 155**

**ESPINHO - T2+1 - Novo.** Gás canalizado, pré-quec. central, video porteiro, bons acabamentos, excelente quarto de arrumos no vão do telhado, garagem, etc.. **18.500 cts. - Refº 130**

**ESPINHO - T4 - Novo.** Boas áreas, bons acabamentos, video porteiro, gás canalizado, pré aquecimento central, quarto de arrumos no vão do telhado, garagem, etc. Boa localização. **22.000 cts.**

**PRAIA DA GRANJA - T3**  
C/ novo, área de 132m2, sala c/ 32m2, excelentes acabamentos (carvalho francês, madeiramentos lacados a branco sujo, etc.), fogão de sala em mármore c/ recuperador de calor, suite, jardim c/ 550m2 c/ sistema de rega automática, vidros duplos, elevador, garagem p/ 2 carros, arrumos, etc.. **30.000 cts. Refº 176**

**V. N. GAIA (Largo Soares dos Reis) - T2**  
Recuado, c/ excelentes áreas, bons acabamentos, suite, fogão sala, lavandaria, elevador, etc, terraço c/ 27m2 c/ excelentes vistas panorâmicas para a cidade. **Refº 122**

**7342275**

**ISM**  
IMOBILIÁRIA

## COMUNICADO

TEMOS O PRAZER DE COMUNICAR AOS NOSSOS CLIENTES, FORNECEDORES E AMIGOS A ABERTURA DO NOSSO DEPARTAMENTO DE

**ESPINHO**

**AV. 24 - Nº 1019 - 2º - SALA F**

**TEL. 7320611 - FAX. 7320612**

ONDE ESPERAMOS CONTINUAR A MERECEER A CONFIANÇA E PREFERÊNCIA.  
DIRECÇÃO COMERCIAL - LUIS TEIXEIRA

SEDE: R. PADRE COSTA, Nº 1042 - S. MAMEDE DE INFESTA  
4465 MATOSINHOS - TEL. 9024006/7/8 - FAX. 9024001  
LIC. 2083 AMI

## MÉDICOS DENTISTAS

**JORGE FERREIRA  
BRUNO MORRIS**

SAMS, CGD

Telefone, 734 86 93

Edifício S. Pedro - Sala W - Rua 23, n.º 174



# de e muito participadas

tos 13 elementos, o primeiro dos quais, António Catarino é o novo presidente da Junta mas outros elementos mais foi preciso eleger em plena reunião que decorreu na sexta feira passada, pelas 21h30.

Concedida a posse pelo presidente sessante, Quirino Manuel de Jesus, António Catarino assumiu a presidência da mesa que de imediato eleger os quatro elemento que acompanharão o presidente da Junta e que foram Marques Pires, Manuel Osório, Artur Ribeiro e Rui Rodrigues, - eleitos por 7 votos a favor e 6 brancos - que ao "abandonarem" o plenário foram logo substituídos por Célia Ribeiro, Custódio Quirino de Jesus, Sandra Marisa Prata, Maria Isabel Catarino e Maria João Aires.

De seguida foi eleito o presidente da mesa e a escolha recaiu em Quirino de Jesus - reconduzido, portanto - que teve 7 votos a favor, 5 brancos e 1 nulo; para seus secretários foram eleitos, também por voto secreto



Foto VÍTOR LANCHÁ

Célia Ribeiro e Joaquim Silva que receberam votação idêntica.

No final dos trabalhos, António Catarino agradeceu a todos quantos tiveram a tenção e a amabilidade de vir à posse e manifestou um agradecimento muito especial ao eng. Barrosa o mais antigo autarca da freguesia e que se

retirara das "lides".

Catarino pediu a todos colaboração crítica mas leal de forma a continuar a desempenhar as suas funções no melhor interesse da freguesia.

A última palavra coube a um assistente, José Azevedo que formulou um voto tão simples como este: - *Que a*

*nova Junta prossiga com a mesma vontade de servir Espinho e obtenha os maiores êxitos.*

## Silvalde

Em Silvalde o processo decorreu, em tudo, idêntico a Espinho.

A Junta ficou assim constituída:

**Presidente** - Abel Gonçalves

**Vogais** - António Coelho, Valdemar Meneses, Maria da Glória Oliveira e Manuel Pinto Pereira (todos eleitos pela Assembleia com 11 votos a favor e 2 brancos)

**Mesa da Assembleia, Presidente** - António Pinto Alves (10 votos a favor e 3 brancos)

**Secretários** - Mário Cales (9 votos a favor e 4 brancos) e Francisco Ferreira da Costa (9 votos a favor e 4 brancos).

A Assembleia de Silvalde é constituída por 13 elementos, a maioria de 9 do PS, 2 da CDU e 2 do PSD.

## Mulheres autarcas

Para os que clamam por uma presença mais substancial da mulher nas autarquias, a freguesia de Espinho é um exemplo como se pode ver pelo documento fotográfico junto.

Elas são Cristina Maria Almeida e Maria Assunção do PS e Célia Ribeiro, Sandra Marisa, Maria Isabel Graújo e Maria João Aires, do PSD.



## Um comentário Das "culpas" que a chuva tem ao não funcionamento da ETAR

A chuva, que por sinal não tem sido avara no fim de ano que se passou, tem servido, em muitas e variadas circunstâncias - até políticas - para justificar insucessos, os mais diversos:

- *Choveu muito e certas obras não se realizaram conforme o planeado;*

- *Choveu muito e é por isso que os três principais regatos que afluem ao mar vêm negros e, às vezes fedorentos e, até inundam os areais limítrofes de dejectos humanos e ou animais;*

- *Choveu muito e as pessoas não podem sair de casa para votar.*

No dia a dia da vida, pregam as esposas que têm de encher a panela:

- *Tem chovido muito, a raiz das couves apodrece e vamos ter pelo Natal as pencas por um dinheirão; e os nabos melam e nem nabos nem grelos. Vai ser um ano de fome!*

Os lavradores, do Alentejo, principalmente lamentam: - *Não se realizaram as sementeiras Outono/Inverno - ou fizeram-se poucas - trigo, centeio, aveia e cevada pelo que este vai ser o pior ano agrícola de sempre.*

O secretário da Agricultura acreditando que vêm - vinham - aí uns oito dias de estio aconselhava a esperar.

E os agricultores esperam; que deixe de chover ou que venha chuva quando o estio se prolonga.

A chuva é aleatória, não depende da nossa vontade mas é o princípio e fim de muita coisa vital. Em certos locais da terra, a vinda das chuvas até dá lugar a festejos: festa da vida que ela traz consigo quando se não limita a apagar o pó.

Deixemos as chuvas e falemos de festas, das grandes festas oficiais resultantes das eleições de 14 de Dezembro, sem comentários críticos.

Noutro local dissemos que nunca vimos tanta participação nas posses, um sinal positivo. Gentes que ainda festeja vitória e outros a quem coube o "osso" da derrota, todos esquecidos dos grandes combates políticos recentes e a afirmarem, pela presença, quanto esperam do poder com tanto poder.

Não discutimos nem contestamos: os eleitos vitoriosos, também são, agora, nossos, tenhamos ou não votado neles. É assim que se joga e o campeonato dura quatro anos.

Grandes dificuldades se apresentam aos cinco do PS que, a partir de agora, serão eles só e não a Câmara toda; como na freguesia de Espinho e como já era na de Silvalde.

...E, chova ou faça sol, nem a chuva vai ser desculpa para as desculpas habituais.

No seu discurso, o presidente Mota não se referiu, explicitamente à ETAR e isso deixou-nos preocupados, que ouvimos nós e outros a promessa insistente do presidente a um secretário de Estado, que, no máximo até ao fim do ano que passou, aquilo estaria a funcionar. Não está e é preocupante.

Se a linha férrea é para tirar o sono a muita gente, o saneamento pela ETAR é fundamental, não só para uma boa qualidade de vida como também para acabarmos com esses vazadouros monstruosos que são as ribeiras do nosso litoral.

...A chuva! Era isso!

Esperamos que não chova tanto nos próximos anos.

José Sampaio

**CAPITEL**  
Imobiliária  
**VENDE-SE**  
ARREDORES DE ESPINHO

Andar Moradia na TABUAÇA c/ garag. ind. 2 carros e pátio - 21.000 c.

T-2 Na GRANJA em fim de construção, desde 14.500 c.

T-2 Em S. FÉLIX c/ acab./ de luxo e cozinha equipada - 17.500 c.

T-2 Em OLEIROS c/ óptima área - 14.500 c.

T-3 Em S. FÉLIX c/ óptima área e acab./ - 17.500 c.

T-3 Em OLEIROS, desde 15.000 c.

T-3 Duplex no JUNCAL - Excelentes áreas e acaba/, Garag. para 4 carros - 26.500 c.

Telef.: (02) 7311400 Lic.ª AMI 734

**Precisa-se**  
**EMPREGADO/A DE MESA**  
*Para fins de semana*  
Contactar telef. 734 66 85 • Av. 8 n.º 672 - ESPINHO

**Moradia T2**  
**GRIJÓ**  
Usada, com 350 m2 de terreno • Garagem individual  
*Apenas a 5 minutos de ESPINHO*  
**17.500 cts.**  
Telf.: 02 - 745 54 54 • Tlm.: 0936 - 91 87 37

**PRECISA-SE**  
**APARTAMENTOS**  
**USADOS**  
**T1 - T2 - T3**  
Já não temos stock para satisfazer os pedidos!  
**SE PRETENDE VENDER, PELO JUSTO VALOR,**  
**CONSULTE-NOS!**  
Telefone (02) 731 02 57  
NORTALGARVE de Isidro Fontes Mota - Lic.ª 483 - AMI



Carta aberta

# Deixem as vacas pastar



Benjamin R. Silva

Cada dia que passa sem que sejam tomadas medidas para a eliminação de problemas, tais como o das vacas loucas, é condenar a humanidade a um lento e progressivo suicídio involuntário. Não será antes um homicídio? Senão vejamos:

O problema das vacas loucas é de fácil eliminação, bastando para tal que seja proibido alimentar as vacas com farinhas de origem animal, por exemplo de outras vacas(?), que ao se apresentarem impróprias para consumo, "apresentam condições" para serem utilizadas na produção de farinhas. Nestas condições, as farinhas destes animais transportam consigo substâncias (resíduos e/ou derivados) das administradas ao animal ainda em vida (hormonas, antibióticos, vitaminas, ...) para os animais a serem alimentados. Assim, nada se desperdiça. O homem ao alimentar-se destes animais, está a alimentar-se de um animal necrófago (animais que se alimentam de outros animais mortos). Pergunto-me então: Porque não nos alimentarmos de abutres, hienas, ...? Por outro lado, ao incentivarmos, melhor dizendo obrigarmos, que a alimentação de uma espécie herbívora, passe a ser carnívora recorrendo aos indivíduos dessa mesma espécie (canibalismo), não estaremos próximos de permitir, o que é pior, de aceitar o mesmo procedimento para a espécie humana?

Outras perguntas/dúvidas podemos colocar sobre esta questão: no princípio, o perigo para a saúde pública era só a

medula óssea e a mioleira da vaca; depois acrescentou-se o fígado e toda a parte hepática; agora é a carne junto aos ossos; Não será todo o animal? E o leite, queijo, manteiga, natas e os iogurtes? Não estarão todos "loucos"? Hoje, garantem-nos que não estão. E amanhã: estarão ou não? E os outros animais? Suspeita-se (sabe-se?) hoje que outros animais (ovelhas, cabras, ...) também estarão contaminados?!

Não devemos esquecer que o que é hoje verdade, amanhã não o é. Na realidade, estes fenómenos têm efeitos acumulativos na Natureza: os micro-organismos causadoras destas doenças aumentam, quer em quantidade quer em toxicidade quer em perigosidade, de geração em geração da espécie ("loucas" ou não). Só se manifestam quando atingem determinados valores. É por isso que só agora se põe o problema.

Outro facto a reter é que o uso deste tipo de farinhas é relativamente recente. Ao continuarmos a alimentar o gado com estas farinhas, que consequências para o Homem? Tendo em conta o reduzido(?) número de anos de tal prática e as consequências agora visíveis o que se dirá daqui a alguns anos (ou será meses)?

Que medidas a tomar? Quem é que assume a responsabilidades pelas mortes causadas por tal prática? Quem nos garante (e se responsabiliza) pela carne que hoje comemos como sendo própria para consumo, amanhã não será a causadora da morte de um familiar, de um amigo, de um vizinho ou apenas de um ser humano? Nos cientistas, alguns garantem (mas não para todo o animal) e outros não. Nos políticos (nacionais ou não) há quem garanta, mas nunca para todo o animal. Os produtores, industriais e talhantes garantem apenas para determinadas partes dos animais (aquelas que a lei permite) mas apenas no acto de compra e venda e nunca ao longo do tempo.

Que fazer? Deixar de comer carne?

A carne, de vaca ou não, é

um alimento com vários constituintes mais ou menos necessários para o organismo humano. A produção de carne e de todas as actividades a ela adjacente, tem uma grande importância económica para muitos países, e paralelamente a sua eliminação conduziria a perturbações sociais imprevisíveis (fome, desemprego, ...), para além de ser um alimento do agrado de uma grande parte da população mundial. É um hábito alimentar que não deve ser ingerido com "receios e medos" e muito menos eliminado pois o nosso organismo a ele está adaptado.

As medidas higiénicas/sanitárias (abate e incineração dos animais contaminados, por ex.) em vigor minimizam os riscos de nos alimentarmos com carne contaminadas. Mas estas medidas não estão a conseguir a eliminação total do problema e por uma razão muito simples: o Homem é omnívoro (alimenta-se essencialmente de vegetais e de animais herbívoros) e não de animais necrófagos. Subsidiar o abate também não. Deve-se incentivar a produção de animais, respeitando a sua alimentação natural: a erva. Proibir a venda de carne com osso não produzirá os efeitos desejados: alguns talhos abster-se-ão de vender tal carne, mas outros certamente que não, mesmo garantindo ao consumidor que a carne desossada não esteve em contacto com os ossos da carcaça do animal. Se o desenvolvimento dos animais é lento então que se incentive o aumento da produção do número de animais para o dobro, triplo, ... mas banindo-se a produção de farinhas de origem animal. As farinhas deverão ser só e exclusivamente compostas por substâncias de origem vegetal: trigo, centeio, cevada, tremoço, ...

A defesa da saúde pública deve prevalecer sobre os interesses económicos. Estes, no futuro não serão prejudicados (como têm sido pela situação actual), pois ao se retomar a confiança dos consumidores as vendas de carne e seus derivados aumentaram.

É por tudo isto que digo: Deixem as vacas pastar.

# Ano Novo



Joaquim Ribeiro

Com a contagem decrescente para a despedida do ano velho, parei a reflectir. Fui invadido por um sentimento de nostalgia, que me deu um aperto no coração. Amigos que já partiram, projectos por executar, tantas desigualdades, tanto egoísmo, tantas guerras, enfim... promessas formuladas no início de cada ano para a resolução destes problemas mas que não chegam a ser cumpridas. Não quero aqui fazer a análise do que foi o ano de 1997, mas tão somente deixar o apelo a cada um de nós para essa reflexão.

Com a chegada do novo ano, novos votos se formulam e ficamos com esperança de ultrapassar as demagogias, as palavras ocas de sentido, até porque a época que atravessamos torna o coração dos homens mais vulneráveis, o que nos dá um sentimento mais próximo da realidade humana.

Será de estender os votos de esperança aos povos de África, da Argélia, da Somália e tantos outros que sofrem injustiças? Ou continuaremos a assistir a tantas mortes provocadas pela fome e pela guerra? Que bom seria termos Natal todos os dias, olharmos para os mais necessitados ajudando-os a colmatar as suas carências, começando por aquele que está mais próximo de nós. Que este ano nos traga um novo olhar sobre a realidade.

Para nós portugueses, este será o ano que ficará na história, com a realização da exposição universal, a Expo 98. Muitas dúvidas se levantaram e levantarão até à sua abertura, mas uma certeza fica, muitos milhões, acima do inicialmente projectado, sairão dos cofres do Estado ou seja dos impostos dos contribuintes. A "cidade" Expo, irá transformar Lisboa em capital

dos oceanos, e, é já uma realidade visível, que servirá para a afirmação de Portugal no mundo.

Outra face da moeda virá com a entrada de Portugal na moeda única europeia. Que transformação trará à economia portuguesa a nova moeda (EURO)?

Por fim a regionalização. Os analistas políticos apostam neste ponto, como sendo o mais aceito de todos. Irá trazer um doce amargo para o governo? Se as reformas se fizerem, 1998 trará as respostas.

Por cá, a criação do nó da auto-estrada que irá ligar esta ao concelho de Espinho, criando uma nova acessibilidade é a maior aspiração dos automobilistas, que vêm deste modo as cidades limítrofes mais próximas.

Mas a incógnita está no anunciado Planetário. Será esta a obra de grandeza de que Espinho precisa, depois de ter perdido para o concelho vizinho o Europarque?

Arrastado por este ponto vem outro não menos importante: o que irá acontecer à feira semanal? Que mudanças se esperam? Será desta a integração da feira de revenda à segunda-feira como anteriormente anunciado, ou será o seu fim como também foi do conhecimento público. De uma coisa estamos de acordo, urge fazer algo pelo ordenamento da feira, e já agora deixo um alerta: já pensaram, se houvesse uma tragédia na feira semanal, como iriam os bombeiros prestar auxílio a uma desordem (dos feirantes) que se verifica nas ruas de acesso?

Por fim queria fazer votos para que 98 traga com ele a resolução para a antiga fábrica Brandão Gomes, da fatigada orla costeira, da melhoria da rede viária e se possível com um novo pontão a sul da cidade, para que têm a difícil tarefa de gerir os desafios de uma cidade, que se pretende seja de desenvolvimento com vista no futuro.

## Velhos na rua ou raízes sem tronco?

Enquanto nós dormimos descansados nas nossas camas, os velhos e outros, recostam-se em bancos dos jardins públicos ou em qualquer outro canto mais ou menos escondido. Serão seres humanos ou raízes já sem ligação à sociedade?

Ao frio, à chuva e a cidade continua sem parar, vivendo a sua vida nocturna CITY BY NIGHT!

Nós os homens e mulheres de bem, em casa, nas nossas camas de consciência tranquila.

Se pelos órgãos de comunicação social somos aler-

tados par esta realidade, comentamos: "depois de um dia lixado a TV dá esta porcarias" e levemente incomodados mudamos de canal. Seremos nós homens no verdadeiro sentido da palavra ou raízes secas, engelhadas, carcomidas que já não sabemos ou queremos analisar, reflectir, actuar?

Homem lembra-te que se tiveres a sorte de não ter um acidente de percurso, também tu serás velho um dia. Prepara o teu futuro e dos teus. Actua já! fazendo algo por este problema que é nosso.

Leonor C. Freire

**EM ESPINHO**  
ESTABELECIMENTO COM 540M<sup>2</sup>  
Bem Localizado  
Telefone, (02) 734 85 73

**Vende-se - Passa-se  
ou dá-se à exploração**  
**RESTAURANTE CHURRASQUEIRA  
EM ESPINHO**  
Telefone, 731 35 59

**DOMUSGEST**  
Administração de Condomínios  
Confie na nossa experiência  
Consulte-nos  
Rua 21 n.º 755-1.º Dto Telefones: 734 15 89  
(Ângulo c/ Rua 26-Ao lado das Finanças) 734 07 69  
4500 ESPINHO 0936 - 42 16 41

**ÁREA COMERCIAL**  
Precisamos de elementos com carta de condução e experiência de atendimento ou vendas para empresa comercial com actividades internas e externas. Referir os conhecimentos de informática.  
Resposta ao n.º 9279



## Mais de 250 pessoas estiveram no Casino Solverde reuniu clientes em jantar/convívio

A Solverde, por intermédio do Departamento Comercial e Marketing, reuniu no seu Casino, em Espinho, cerca de duas centenas e meia de clientes seus ligados a agências de viagem e empresas de turismo, nacionais e espanholas, num jantar que, desde há quatro anos, pretende fomentar o convívio entre aqueles que trabalham com a empresa ao longo do ano, quer a

estas pessoas se reverem.

Fernando Fernandes salientou, a propósito, que a Solverde é constituída por uma equipa em crescimento, que se esforça por fazer cada vez melhor, nunca estando satisfeita com a sua prestação.

Por outro lado, o director-geral do Hotel Solverde, Gonçalo Castro referiu-nos que era importante dar a conhecer al-

mercias e de operações da Solverde Hotéis e Casinos.

Gonçalo Castro sublinhou ainda que este ano a iniciativa foi muito participada, facto que o deixou muito satisfeito.

De salientar que, no início do jantar, foi exibido o filme insti-

unidades do grupo, quer as do Algarve, quer as de Espinho/Granja, bem como de toda a região onde estão inseridas as diversas infraestruturas pertencentes a este grupo económico. De destacar, também, a actuação do Ballet Russo que, para além de ter proporcionado momentos de verdadeira beleza em dança, trouxe um espaço verdadeiramente hilariante com dois pequenitos esquimós a lutarem entre si (um dos bailarinos fez esta maravilhosa representação).

A organização aproveitou, também, para mostrar aos convidados a sua mais recente sala do Casino Solverde: o renovado Restaurante Baccarat.



Foto CARLOS SALVADOR

O Dr. Fernando Fernandes representou a Administração da Solverde



Foto CARLOS SALVADOR

Sul, quer a Norte do país.

Foi o espírito de convívio e de boa-disposição que predominou, com João Simões, do departamento de marketing da Solverde a fazer as apresentações e a animar a festa.

O administrador grupo, Fernando Fernandes referiu, na abertura, que foi com muito gosto que a Solverde recebeu aqueles que considera seus amigos e que o momento que se viveu foi mais uma oportunidade para todas

as pessoas que fazem parte da área co-

mercial da Solverde, que dá a conhecer todas as



Foto CARLOS SALVADOR

## Empossados os corpos gerentes dos "Voluntários de Espinho"

A direcção encabeçada por José Alberto Ferreira da Silva e os restantes corpos gerentes que foram eleitos para dirigirem os destinos da Associação Humanitária Bombeiros Voluntários de Espinho para os próximos dois anos, foram empossados na sexta feira passada.

A cerimónia, dirigida pelo presidente da Assembleia Geral, dr. Manuel Soares Mota, contou com a presença do governador civil de Aveiro, dr. Antero Gaspar, entre outras entidades convidadas.

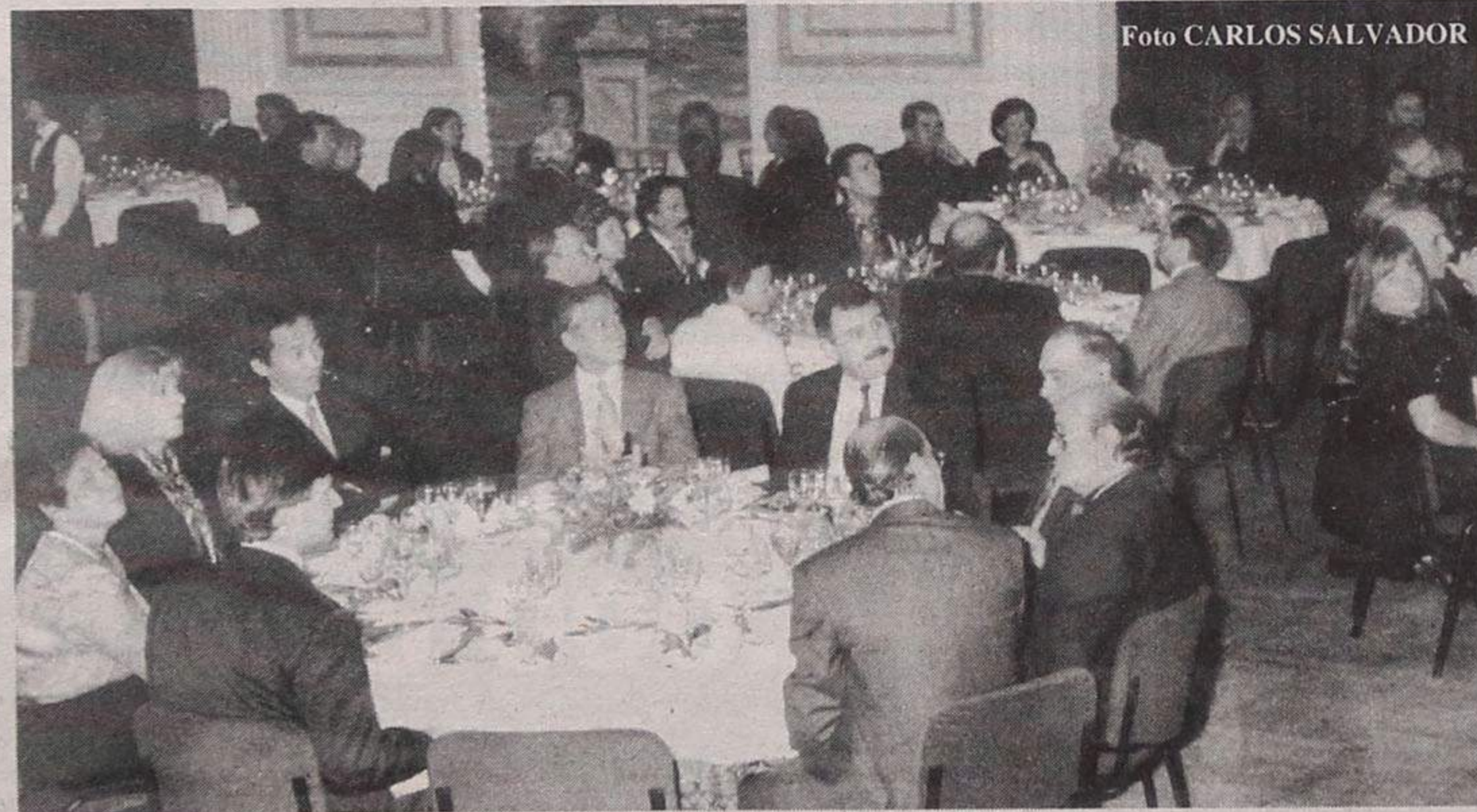
Eis os corpos gerentes eleitos para os anos de 1998/99:

**Assembleia Geral** — Presidente, dr. Manuel Soares Mota; vice-presidente, Rolando Nunes de Sousa; 1º secretário, Fernando Alberto Rocha; 2º secretário, Manuel José de Sousa Proença; vitalício, dr. Manuel Ferreira Baião Nunes dos Santos.

**Conselho Fiscal** — Presidente, Carlos Alberto Castro Pinto Oliveira (Carlos Padrão); vogais, Carlos Alberto Rodrigues Ferreira, Orlando Rodrigues Pinto Meneses, Romeu Assis Marques Vitó, José Correia de Carvalho Ribeiro e Américo Reis Silva.

**Direcção** — Presidente, José Alberto Ferreira da Silva; vice-presidente, Ricardo Manuel da Silva e Sá; 1º secretário, Manuel Ferreira Pires; 2º secretário, engº Carlos Alberto da Silva Vieira; tesoureiro, Jorge Manuel



Foto VÍTOR LANCHÁ

Ferreira Marques; 2º tesoureiro, Manuel Tomás Rodrigues de Freitas; vogais, dr. António José Borges Regedor, José Manuel Marques Vieira, Luís Miguel Bastos da Horta Albernaz, José Martins Saraiva Magro e padre Manuel Henriques Ribeiro.

**Conselho Geral** — Presidente, José Barbosa Mota; secretário, Joaquim Manuel da Silva Pinto; Abel Gomes Gonçalves, Alfredo Domingues da Rocha, Augusto Araújo Neves, engº Guy Alberto Correia Costa Viseu, engº Ilídio Martins Oliveira Silva, José Alberto Ferreira da Silva, Manuel Gomes Oliveira, Manuel Tomás Rodrigues de Freitas e engº Vítor Manuel Pedrosa da Silva.



É uma nova loja de Decoração, onde poderá encontrar vários tipos de móveis de Arte Nova e outros, a preços acessíveis, bem como peças de Artesanato Português e Estrangeiro. Visite a nossa loja e verá que somos diferentes.

Rua 16, n.º 54 (ao lado do Restaurante Canastra)

### CLÍNICA DE MEDICINA DENTÁRIA

Acordos com : PSP, ACASA, CGD, EDP, SAMS, PHILIPS

**Dr. Jorge Pacheco**

ORTOPANTOMOGRÁFIA, TELERRADIOGRÁFIA, IMPLANTOLOGIA, ORTODONTIA (fixa e removível), PRÓTESE (fixa e removível)

Rua 8 n.º 381-1.º • 4500 ESPINHO • Telef. 734 27 18

### Aluga-se SALA

C/ 12 m2 e WC privativo  
na Rua 19 (próximo Estação CP)

Tel. 734 32 38

### VENDE-SE MORADIA Granja

Junto à CP - A 50 metros da piscina  
2 frentes - r/c + 1.º - Pequeno jardim

Telef. 02 - 762 07 92 - 762 58 32



## Industrial espinhense preso por tráfico de droga

Um industrial espinhense de 37 anos de idade foi detido pela Polícia de Segurança Pública no interior da esquadra de Espinho, por ter sido surpreendido a deitar para o chão 12 embalagens de heroína com o peso de 1,527 gramas.

A PSP de Espinho apreendeu ainda, a este homem, a importância de 40 mil escudos que presume ter sido proveniente da venda daquele

tipo de droga.

Por motivos semelhantes, foi também detido um desempregado de 37 anos, residente em Espinho. A Polícia surpreendeu o indivíduo em causa com 19 embalagens de heroína, com o peso de três gramas. Numa das divisões em que habitava, a PSP apreendeu ainda uma balança de precisão e respectivos pesos, comprimidos ilegais e mais oito gramas de heroína.

## Trio expõe na Livramar

António Gaspar, Bernard e Miguel são os autores da exposição colectiva de pintura a óleo e a aguarela que se encontra patente ao público na Livramar até 25 de Janeiro.

A mostra poderá ser visitada de segunda a sábado das 10 às 12h30 e das 14h30 às 19h30.



## Pedro Abrunhosa em Espinho no sábado

### Talvez... ler

O músico Pedro Abrunhosa é o primeiro convidado do ciclo de conferências denominadas "Ler na minha profissão", cuja organização está a cargo da Fundação Calouste Gulbenkian, através do Serviço de Apoio à Leitura.

A primeira conferência irá ter lugar em Espinho, mais concretamente no Cine Teatro São



Pedro, no sábado, pelas 21h30, e contará com a presença de Vasco Graça Moura, que explicará o sentido e objectivo de uma iniciativa que, de acordo com a Fundação Gulbenkian, pretende «associar figuras públicas à promoção da leitura e valorização da rede de bibliotecas» daquela fundação.

## "Festa do século XX" na Gomes de Almeida

Os alunos da turma 5 do 11º ano da Escola Secundária Dr. Manuel Gomes de Almeida promovem amanhã, sexta-feira, a partir das

21h30, um espectáculo denominado "A festa do século XX".

A iniciativa insere-se no projecto da Área Escola.

## "Buffet" de sexta feira regressa ao Casino Solverde

O Casino Solverde vai retomar, a partir de amanhã, o seu tradicional "buffet" de sexta feira.

Assim, no renovado Restaurante Baccarat o jantar "buffet" custará desde 5.500 escudos.

## Formação contínua em debate na Escola Domingos Capela

O Centro de Formação das Escolas de Espinho leva a efeito hoje, quinta-feira, a partir das 14h30, na Escola EB 2,3 Domingos Capela, um seminário de reflexão e debate sobre Formação Contínua.

São formadores convidados a enquadrar o tema a coordenadora regional do Foco, drª Margarida Moreira, o coordenador da Área Edu-

cativa de Entre Douro e Vouga, dr. Manuel Oliveira, o representante dos Centros de Formação da DREN no Centro de Formação Contínua, dr. César Rocha, e o professor da Universidade do Minho, dr. José Augusto Pacheco.

A sessão, na qual vai ser apresentado o plano de formação para este ano, termina com um lanche convívio.

## Banda de Música de Espinho com instalações provisórias

A notícia que publicámos na semana passada sobre o acordo estabelecido pela Banda de Música de Espinho para a utilização das instalações do Centro Cultural e Recreativo do Lugar de Espinho e Juncal, em São Félix da Marinha, não especificava que essa cedência não ia além dos três meses.

Mantêm-se assim na ordem do dia os problemas estrutu-

rais da Banda de Música de Espinho. Impedida de aproveitar a garagem devoluta que adquiriu há quase um ano pela verba simbólica de um escudo, a centenária colectividade espinhense espera agora sensibilizar as forças vivas da terra para que sejam criadas as condições necessárias ao desenvolvimento da sua meritória actividade.

# RÉPLICA... liderança comprovada!!!

**T0 - ESPINHO**

**7.500 c.**

Tel. 731 32 63

**T1 - ESPINHO**

**9.750 c.**

Tel. 731 32 63

**T1+1 - Espinho**

**10.000 c.**

Tel. 731 32 63

**T2 - ESPINHO**

**12.300 c.**

Tel. 731 32 63

**T2+1 - ESPINHO**

**13.500 c.**

Tel. 731 32 63

**T3 - ESPINHO**

**14.500 c.**

Tel. 731 32 63

**MORADIA - Sta. M. Feira**

**9.900 c.**

Tel. 056 - 37 98 90

**MORADIA - Ovar**

**Só 10.000 c.**

Tel. 056 - 58 08 50

**S. J. Madeira**

**T3 c/ lug. garagem**

**14.700 c.**

Tel. 056 - 20 08 80

**S. J. Madeira**

**T1 c/ garagem**

**Só 30 c/ mês**

Tel. 056 - 83 08 80

**Oliv. Azeméis**

**Moradia**

**19.000 c.**

Tel. 056 - 66 08 30

**T2+1 - Aos Carvalhos**

**11.500 c.**

Tel. 747 06 70

**Aos Carvalhos**

**Casa**

**7.200 c.**

Tel. 747 06 70

**Aos Carvalhos**

**Moradia BI-Familiar**

**14.500 c.**

Tel. 747 06 70

**T3 - Aos Carvalhos**

**10.300 c.**

Tel. 747 06 80

**Aos Carvalhos**

**Moradia**

**12.000 c.**

Tel. 747 06 80

**Abertos de 2.ª a sábado, das 9.00 às 21.30 h**

Lic. AMI 1326



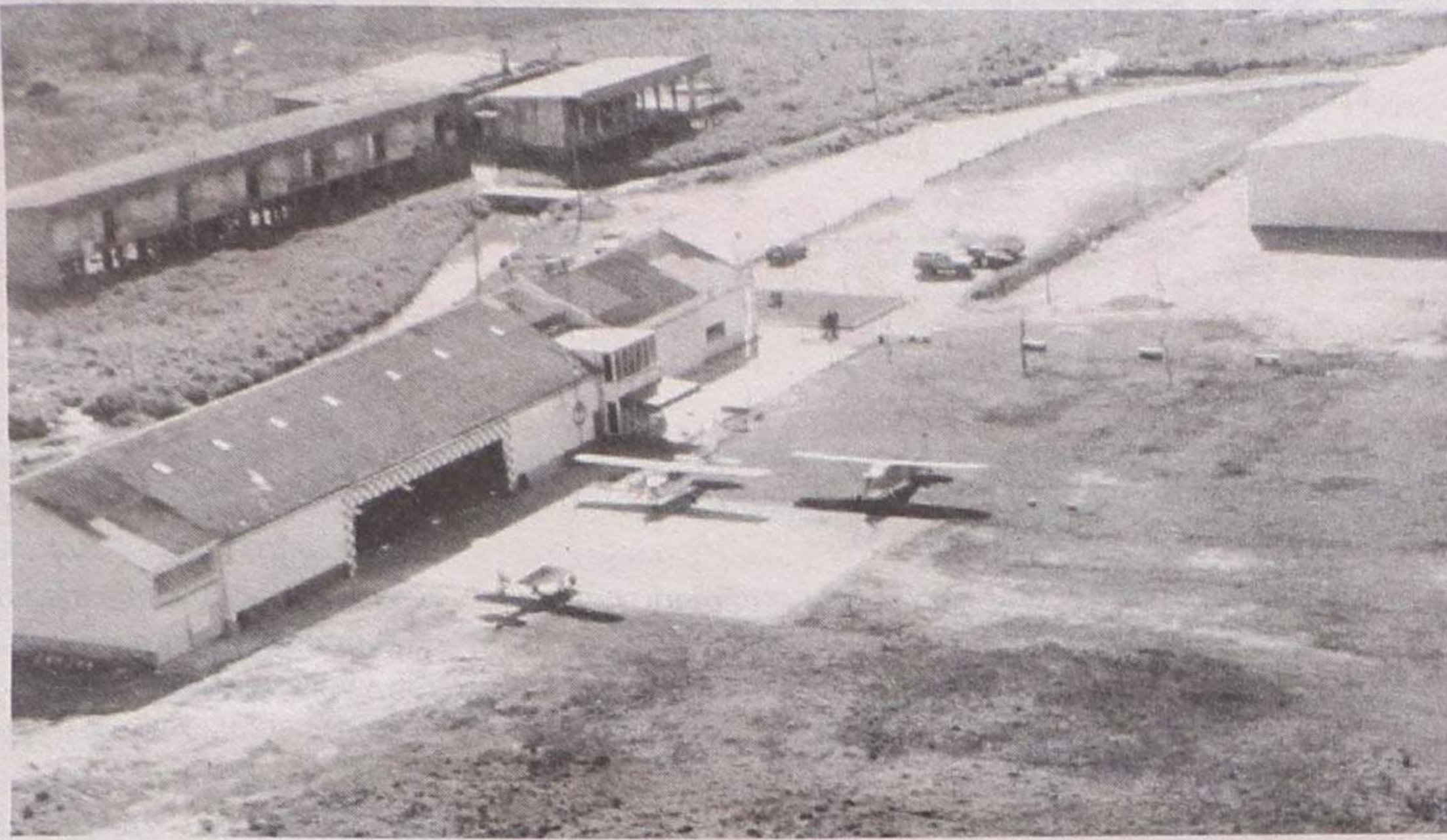

## Aero Clube na "era" de Ferreira Júnior

# O balanço é francamente positivo em termos de património e imagem

Quando da assembleia geral em que foram eleitos os novos corpos gerentes do Aero Clube da Costa Verde, o então presidente da direcção, capitão Ferreira Júnior, proferiu um discurso que mais não foi do que o relato pormenorizado da actividade, durante sete anos, dessa mesma direcção.

Considerou Ferreira Júnior que "os lugares não são eternos" e, por isso, manifestou a seu tempo o desejo de não continuar a exercer o cargo.

Tendo iniciado funções na secção de hipismo, como dirigente, em 22 de Maio de 1984, viria a manter-se no lugar até 1990, altura em que a pedido de alguns elementos do Aero Clube passou a vice-presidente deste último, quando era presidente o eng. Orlando Tato. Depois e durante cinco anos, foi presidente e vice-presidente.

Recordou que chegou a pedir à empresa fornecedora de combustíveis para alargar os prazos de pagamento, "chegando mesmo alguns sócios a ter que emprestar dinheiro para satisfazer compromissos. Hoje, temos um tanque com capacidade para 10 mil litros e ao fim de trinta dias paga-se". No ano que passou "consumimos cerca de 490 mil litros".

Quando Ferreira Júnior entrou para o clube, "havia apenas um avião (o "Auster"). Hoje, existem seis, cinco dos quais operativos.

Em Novembro passado foi feito o último pagamento de uma dívida de 3 mil contos ao Fundo de Turismo, a qual "se arrastava há vários anos. Limpamos a imagem do clube e nada se deve."

Foi construído o hangar

sul, contra a resistência dos ambientalistas. Trata-se "da melhor obra realizada, que veio dar uma certa independência económica ao clube."

Outras realizações foram citadas pelo orador:

Um restaurante "para apoio aos sócios, familiares e seus convidados"; foi aumentada "a placa de estacionamento"; melhorou-se a sala de pilotos, assim como a casa de banho; substituiu-se todo o piso do 1.º andar, com a troca de tacos de madeira, que estavam soltos, por tijoleira; foram adquiridas três máquinas de cortar relva e, também, material informático.

Em "resposta" a eventuais críticos, Ferreira Júnior citou esta frase do filósofo grego, Seneca: "Os que seguem em frente e fazem alguma coisa e os que vão atrás a criticar".

Sobre a secção de hipismo, sublinhou o presidente cessante que "também acompanhou o desenvolvimento, dentro da sua capacidade financeira".

Tal como no Aero Clube, também foi criado um restaurante e um bar de apoio aos sócios, servindo de sala de convívio, equipado com mobiliário, TV, vídeo e fogão de sala em pedra.

Construíram-se armários fixos individuais, para distribuição gratuita aos sócios com cavalos argolados.

Foi montado um novo hangar, muito necessário para servir de armazém. Adquiriu-se um tractor agrícola que serve para frezar e transportes. Compraram-se quatro cavalos (Zurique, Zangão, Hebraica e Aladino) e vendidos dois (Hebraica e Mobidik) este por velhice. Fez-

se um poço, que fornece água para rega e limpezas gerais. Liquidaram-se os débitos relativos aos adiantamentos para as boxeres no valor de 3.300 contos. Pavimentação em tijoleira aos acessos da secretaria, bar e casas de banho.

Considera Ferreira Júnior que "cumprimos e ultrapassamos de longe o que nos propusemos fazer".

Terminou por desejar ao seu sucessor e amigo Miguel Cardoso, e à equipa, os maiores êxitos.

### Miguel Cardoso o novo presidente do ACCV

São estes os novos corpos gerentes do Aero Clube da Costa Verde para o biênio de 1998/99:

**Assembleia Geral** - Presidente, Guilherme Vasconcelos Corte Real; vice-presidente, Jorge Manuel Miranda da Silva; secretários, Orlando Tato de Almeida e Armando Vicente Gomes.

**Direcção** - Presidente, António Miguel Nogueira Cardoso; vice-presidente, Jorge Henrique Vilares Neto Pinhal; secretário, Manuel Moutinho dos Santos Queilhas; tesoureiro, Guilherme Pedro Gonçalves Assis; vogais, Fernando Augusto Leite; Angelo Martins Pereira da Cunha; e David da Costa Soares Mateus.

**Conselho Fiscal** - Presidente, Juvenal Júlio Figeira Leitão; vogais, António Joaquim Baptista de Freitas; Vítor Manuel da Silva Dias; vogais suplentes, Francisco Manuel de Oliveira Piqueiro e José Augusto Saúde Alves Serafim.

## Janeiras foram um sucesso

# Alunos da Marinha 1 recuperaram tradição

Os alunos da escola e do jardim de infância da Marinha 1 viveram a tradição das Janeiras no decorrer da primeira semana de aulas do mês de Janeiro.

Acompanhadas pelos professores, auxiliares da acção educativa e dos elementos da Associação de Pais, as crianças cantaram as Janeiras animando as ruas do bairro e da zona onde moram de

dia e à noite desejando a todos um bom ano. A actividade, desconhecida para a maioria das crianças, teve como objectivo principal o reavivar da tradição, e contou com o apoio de toda a comunidade local. No final, os participantes na iniciativa foram presenteados com um lanche oferecido pelo presidente da Câmara.



## Durante um jantar

# Amigos de Carlos Padrão agradeceram candidatura

Com descrição, realizou-se no passado dia 8, um jantar de amigos, que teve como objectivo expressar a Carlos Padrão toda a gratidão e apreço por ter assumido a candidatura à presidência da Câmara Municipal de Espinho e por ter abraçado esse projecto com todo o empenho e entusiasmo.

Foi um jantar desprezencioso, uma festa de amizade de mais de uma centena de pessoas, cuja presença constituiu uma exemplar e significativa demonstração de que tudo o que foi dito na recente campanha eleitoral sobre Carlos Padrão foi perfeitamente sentido, não foram meras frases feitas para convencer eleitor; que a candidatura de Carlos Padrão foi lançada, não simplesmente para dar vitória a um partido, mas sobretudo para corporizar uma política de desenvolvimento inovadora com respeito pelo passado, séria nos propósitos e séria nos processos; que a candidatura de Carlos Padrão se



apoiava em amizades sinceras, com um único interesse comum, o interesse em defender e valorizar Espinho; que as pessoas não perdem qualidades por perderem eleições e, muito menos, que o seu passado ou o seu currículo

lo deixa de ser reconhecido; que perder eleições não significa perder a razão; que, apesar de tudo, o serviço à causa pública, quando realizado de alma e coração nunca é esquecido.

PNS

## T2 - Espinho

Em fase de terminação com acabamentos de luxo • Móveis de cozinha em MDF

Dois WC • Garagem individual

Mensalidade: 71.000\$00 / mês

Telf.: 02 - 745 54 54 • Tlm.: 0936 - 91 87 37



# Coronel Jacinto justifica a derrota de Carlos Padrão

## É impensável lançar um candidato

“Apesar de derrotado sinto-me muito orgulhoso e gratificado em ter participado no processo eleitoral; por ter podido verificar que em todos os locais do nosso concelho, onde fizemos propaganda política, fomos sempre recebidos com a maior cortesia e educação o que me permite reforçar o sentimento e a honra de ser espinhense - sendo que esta designação “espinhense” tem uma latitude mais sentimental do que geográfica” - foram palavras quase finais da entrevista concedida pelo coronel Jacinto e na qual, implícita e ou explicitamente, admite ser um potencial candidato às eleições de de 2001.

Entrevista de José Sampaio

Mas vamos à entrevista em que nós começámos por pedir a confirmação de uma informação que nos havia chegado de fonte fidedigna:

- “Constou-se”, com certa insistência, que o coronel Jacinto não ia tomar posse, na medida em que tinha ido para as eleições como um amigo e, como esse amigo - Carlos Padrão - não tomava posse, o senhor também não o faria e acabou por fazê-lo. Pode explicar-nos o que é que aconteceu? Ou o que é que o fez mudar de posição?

**Desistir? - foi no calor do momento**

- De início e sob aquela emoção causada pelos resultados eleitorais, cheguei a pensar, seriamente - porque o “projecto” com os objectivos, que pretendíamos implementar em Espinho, projecto que eu apadrinhei era da autoria de um amigo (Carlos

Padrão) que me fez o convite para eu partilhar com ele estas eleições - que a melhor solução seria, também não aceitar.

- Mas não está a responder, exactamente à questão, que, agora se pode traduzir, no seguinte: “- Como o Carlos não toma posse também não tomo, porque estou com ele”

- Certamente mas não foi agora, recentemente. O Carlos Padrão, no momento em que conheceu os resultados, ainda debaixo da emoção, disse logo que não tomava posse e eu tomei a mesma posição. Alguns dias passados e até em conversas com o Carlos, em que ele me confirmou a decisão, eu, reconsiderando, resolvi aceitar e ele até achou muito bem e até me disse: “- Acho muito bem; eu é que fui o autor do projecto, eu é que assumo a responsabilidade da derrota, tu não tens nada a ver com isso e até estás disponível.”

O ter estado com o Carlos e, ainda estar - naquele pro-

jecto não tem nada a ver com a postura cívica que eu reconsiderarei sobre a questão de aceitar o cargo ou não.

Do meu ponto de vista como eu também fiz campanha, como eu tive cidadãos que me apoiaram, civicamente, entendi que me cabia a responsabilidade de procurar não defraudar essas pessoas.

- Com essa expressão “responsabilidade cívica” não está, de algum modo, a censurar o Carlos Padrão por ter “abandonado” ou a engendrar uma desculpa para a sua “posse”?

- Certamente que não. Compreendo-o; falei com ele, tentei movê-lo mas face aos argumentos fortes que me apresentou, acho que não tinha outra coisa a fazer.

- Mas o senhor confessou que foi padrinho do projecto e os “padrinhos” também têm responsabilidades...

- Certamente e não fujo mas - repito - as ideias eram do Carlos, foi ele e não o partido que me convidou...

**Apagado na campanha? - o protagonista era o Carlos**

- Durante a campanha, pensamos que se manteve um tanto na sombra, meio apagado...

- Não se trata bem disso, de ter estado ou não apagado... Eu explico: o candidato era o Carlos Padrão e o meu papel era acompanhá-lo e deixar todo o protagonismo para ele. Tenho a certeza de

que assumi o papel correcto; eu não ando cá há meia dúzia de anos...

- Apesar da campanha

intensa que vocês fizeram, os resultados não o desiludiram?

- De certo modo não. Jul-

go até que os resultados estão correctos; dificilmente conseguiríamos mais... Repare; a política só é uma ciência exacta no momento em que se faz a contagem dos votos. Em relação às eleições anteriores houve um partid, que valeu 15,6% dos votos e que desapareceu. Somando aos votos tidos pelo PS há 4 anos, a esses votos, aí temos os resultados feitos. Verdadeiramente não houve uma derrota do PSD mas a deslocação dos votos do PSN.

- Já tomou posse, mas ainda não sabe o destino que vai ter?

- Sim, não sei mesmo; ainda não houve uma reunião.

- Mas sabe ou julga saber o que o espera?

- Sim, mas vamos por partes. Como desapareceram duas forças políticas do executivo, o meu papel será sempre de oposição frontal, mas uma oposição com os pés assentes na terra; sempre que houver motivo eu estarei na oposição...

- E com o PSD consigo? O senhor foi e é independente...

- Exactamente. Apresentei-me como independente e sei, por isso, a posição que vou ocupar, o que não quer dizer se, entretanto, o PSD criar um “staff” capaz de me auxiliar no trabalho, nunca haverá um corte com os social-democratas, muito pelo contrário. Mas, repito; preciso de ter por trás de mim gente que me possa ajudar a estudar certos problemas.



Armando José Teixeira Jacinto, 59 anos de idade, “nascido em Espinho mas natural do Porto”.

Residente, sempre, em Espinho, Rua 16 em pequenino e 57 anos na Rua 66.

Militar de profissão, saído da Academia Militar, agora coronel na reforma, na arma de Infantaria.

Duas comissões de serviço em Angola, no tempo dos “canhangulos” e três em Moçambique.

É casado, tem um filho, engenheiro de electrónica e telecomunicações a trabalhar na Irlanda.

É auditor dos Cursos de Defesa Nacional o que significa que em qualquer momento está apto a dar pareceres sobre Segurança e Defesa.

É condecorado com as medalhas de “mérito militar, 2ª e 3ª classes”, “medalha de prata de serviços distintos” e “cruz de guerra de 3ª classe”

Politicamente nunca esteve filiado em qualquer partido e apareceu, no ano passado, para as autárquicas, em segundo lugar e logo a seguir a Carlos Padrão, na candidatura à Câmara.

Foi eleito e tomou posse no sábado passado.

**CASIMIRO DE ANDRADE**

**MÉDICO DENTISTA**

Consultório: Rua 22 (Junto à Câmara)  
Telef. 734 49 09

**VENDE-SE**

T-3 em Espinho junto à Tourada  
Áreas excelentes, com arrumos e óptimos acabamentos

Tel. 02 - 731 14 00

**CAPITEL**  
Imobiliária

**VENDEDORES(AS)**

Departamento de Espinho

- Com ou s/ experiência; nós damos a formação adequada
- Responsabilidade, pontualidade e assiduidade
- Viatura própria
- Disponibilidade para trabalhar das 9h00 às 21h00 de 2.ª a sábado
- Possibilidade de auferir mensalmente ganhos elevados (+ 300 c.)

RÉPLICA

Tel. 731 32 63

Lic. AMI 1326

**Clínica Médica Dentária**

Dra. Rosa Neves

Dra. Leopoldina I. Santos Tavares  
Acordos com: ACASA e CGD  
Rua 23 n.º 773 - 1.º esq - Espinho  
Telef: 734 01 16

**TRESPASSA-SE**

Loja grande c/ 2 salas  
Centro Comercial  
Rua 19 n.º 855 - Espinho  
Contactar telef. 734 48 35



S Padrão

# idato próximo do acto eleitoral

- Mas a pergunta tinha outro sentido.

Como sabe, na Câmara anterior, José Mota deixou os dois vereadores do PSD sem pelouro e tudo se encaminha para que aconteça, agora, o mesmo...

- E será uma postura correcta da parte dele, dando preferência às pessoas do seu partido. O senhor Mota está no direito, porque tem uma maioria significativa, de que tudo quanto escolher de melhor, no seu entender, será correcto e eu não tenho que estranhar que ele me não atribua nenhum pelouro.

O Partido Socialista também é um partido democrático e foi eleita uma equipa para dirigir os destinos de Espinho durante 4 anos, mas o senhor José Mota também acha que eu posso ser útil à concretização de um qualquer projecto, pois certamente que o não recusarei.

Estou, perfeitamente, à vontade: qualquer solução que José Mota encontre para gerir a Câmara está correcta, mas não sou assim tão radical que negue qualquer função que me seja atribuída se ela estiver ao alcance das

minhas possibilidades. Não falo em pelouro mas numa missão qualquer...

## O PSD tem de começar já a preparar 2001

- Acima do executivo está a Assembleia Municipal onde o PSD tem gente. O que é que espera desses elementos?

- Estou convencido que iremos fazer um trabalho concertado. Haverá conversas entre nós, e eu estou certo que definiremos estratégias comuns, porque não há outra forma de trabalhar. Quem está na oposição, naturalmente, pensa em ser poder no futuro e todas as acções serão desenvolvidas nesse sentido, sem pôr em causa os melhores interesses para o concelho.

- Não me diga que considera a possibilidade de, à distância de quatro anos, se perfilar já como candidato?

- Não enjeito essa hipótese até porque, hoje, estou convencido que não se pode fazer política a brincar. Para se lançar um candidato, quatro anos não são demais. É preciso começar já a trabalhar.

A nossa candidatura com muitas pessoas que tinham um



grande apego à terra não deixou de ter um carácter amadorístico e falhou porque é impensável lançar um candidato já próximo das eleições, no nosso caso com a agravante de que o nosso principal adversário levava quatro anos de avanço, com obra feita. É muito difícil alijar uma pessoa nessas condições. Mas estas minhas ideias já são fruto da experiência por que passei...

É verdade, não tenho vergonha de dizer que não tinha experiência política nenhuma. Hoje sinto-me "brutalmente" enriquecido e é por isso que eu digo, com os pés bem assentes no chão, que quem quiser ser candidato nos próximos quatro anos terá de começar já a preparar a "cama"; doutra maneira não vai lá.

- O senhor já não voltaria a "cair" naquela definição de "espinhenses" com que começaram a campanha?

- Vamos lá a ver... "espinhense" não é um rótulo segregacionista. Para mim, espinhense - e era essa a ideia - é a pessoa que, em primeiro lugar gosta de Espinho, que vive aqui há uma série de anos e se veio para aqui é porque gosta disto. É impensável classificar de espinhense só o que nasceu em Espinho! Isso já lá vai. No momento em que, hoje, estamos a abater os nacionalismos ao entrar para a Europa, era ser fundamentalista, atribuir o epíteto de "espinhense" apenas ao indivíduo cá nascido, que não é só com eles que desejávamos fazer a governação de Espinho.

- O senhor também é dos que consideram o Carlos Padrão o único culpado dos maus resultados?

- Vamos lá a ver. Eu não considero maus resultados; ele poderá considerá-los como tal porque se candidatou e não foi para perder. Hoje, penso que ele de forma alguma seria presidente. Só a nossa - a minha e a dele - ingenuidade nos fez acreditar que em dois meses seria possível impor uma ideia, que se traduzisse em resultados. Não é possível!

- Mas agora o facto é que o senhor é vereador e vai passar a estar muito mais atento às situações, considerando, inclusive a hipótese de voltar ou não, conforme...

- Sim e agora é que eu vou ver se vou fazer uma travessia do deserto de quatro anos e se assim for, vou ali ao norte de África comprar um camelo para me transportar de casa para a Câmara e vice-versa ou então eu tenho que ter outros objectivos na vida e um desses objectivos poderá o de vir a ser um potencial candidato, desde que se constitua no PSD um suporte político organizado ... de contrário vou andar a "atravessar o deserto" durante quatro anos...

Já agora deixe-me concluir com esta declaração: - Nestas eleições houve um civismo muito grande e a população de Espinho, pelo menos por onde passei, comportou-se com uma dignidade, uma educação e um respeito inexcusáveis o que reforça em mim o sentimento de ser espinhense; é gratificante verificar que as gentes do meu concelho se portaram de uma maneira tão elevada.

"Não tenho vergonha de dizer que não tinha experiência política nenhuma; hoje sinto-me "brutalmente" enriquecido"

## NÃO ALUGUE! COMPRE!

TO	0% ENT.	23 cts./mês
T1	0% ENT.	34 cts./mês
T2	0% ENT.	45 cts./mês
T2+1	0% ENT.	45 cts./mês
T3	0% ENT.	53 cts./mês
MORADIA (nova)	0% ENT.	71 cts./mês

CONTACTE-NOS TODOS OS DIAS DAS 9 ÀS 20 HORAS INCLUINDO SÁBADOS, DOMINGOS E FERIADOS

Tel.: 056 - 75 49 34

Lic. AMI - 1782

## DR. ILÍDIO D'OLIVEIRA SANTOS

MÉDICO DENTISTA

ODONTOPEDIATRIA / Ortodontia Fixa / Prótese Fixa

Consultórios:

— Rua 16 (Esquina Rua 19), n.º 545-1.º Dt.º - Espinho - Telef. 7342931

— Rua Júlio Dinis, 748 - 4.º Esq.º - Sala 413 - Porto - Telef. 6007175

Acordo com as entidades: ACASA; CGD; ADSE

## Tele-Rocha

Projectos-instalações de gás Móveis e Electrodomésticos Cozinhas por medida

Rua 24 - 771 - Tel. (02) 734 16 12  
Secção de Gás - Rua 31, 469 - ESPINHO

## ESPINHO VIVENDA



Com 3 quartos, quintal, anexos, garagem, água da companhia e saneamento e poço com bomba de pressão

Área de terreno = 924 m<sup>2</sup>

a 5 minutos do centro da cidade e praias

**Venda directa com o proprietário**

R. da Picadela n.º 71 • Guetim - Espinho  
Tel.: 734 48 41 ou 734 30 63





## MUNICÍPIO DE ESPINHO CÂMARA MUNICIPAL

### Aviso

JOSÉ BARBOSA MOTA, PRESIDENTE DA CÂMARA MUNICIPAL DE ESPINHO:

Faz público que por deliberação da Assembleia Municipal de 12/11/1997, sancionada pela Câmara Municipal em 25/11/1997, foram aprovadas alterações ao "Regulamento do Horário de Funcionamento dos Estabelecimentos de Venda ao Público e de Prestação de Serviços do Município de Espinho", concretamente os artigos 1.º, 4.º, número um alínea a) e artigo 9.º, as quais passarão a vigorar a partir do próximo dia 26 de Janeiro de 1998.

Espinho e Paços do Município, 05 de Janeiro de 1998.

O Presidente da Câmara,  
a) José Mota

«Defesa de Espinho» - 3433 - 98-01-15

## "CORTE E ETC - MARIA DA GRAÇA, CABELEIREIROS, LIMITADA"

CONSERVATÓRIA DO REGISTO COMERCIAL DE ESPINHO

N.º de Matrícula 01287/971107

N.º de Identificação de Pessoa Colectiva 504 014 242

N.º de Inscrição 01

N.º e Data da Apresentação Ap. 11/971107

Rosa Paula da Silva Maia, 2.ª Ajudante da Conservatória do Registo Comercial de Espinho, CERTIFICO que por Maria da Graça Silva Pereira, c. na comunhão de adquiridos com Gilberto Lima e Silva e Valter Hugo Pereira da Silva, solteiro, maior, foi constituída a sociedade em epígrafe, que se rege pelo seguinte contrato:

1.º

A sociedade adopta a denominação "CORTE E ETC. - MARIA DA GRAÇA CABELEIREIROS, LDA., com sede na Rua 19 n.º 839, freguesia e concelho de Espinho.

§ único — A gerência poderá mudar a sede dentro do mesmo concelho ou para concelhos limítrofes;

2.º

O objecto da sociedade consiste em salão de cabeleireiro, serviços de estética, massagens e fisioterapia.

3.º

O capital social, integralmente realizado em dinheiro, é de quatrocentos contos e corresponde à soma de duas quotas: uma de trezentos contos da sócia Maria da Graça Silva Pereira e outra de cem contos do sócio Valter Hugo Pereira da Silva.

4.º

A gerência da sociedade, remunerada ou não, conforme for deliberado em assembleia geral, fica afectada à sócia Maria da Graça Silva Pereira, desde já nomeada gerente, bastando a sua assinatura para obrigar a sociedade em todos os seus actos e contratos e representá-la em juízo, activa e passivamente.

5.º

A cessão de quotas entre os sócios é livre; a estranhos, porém, depende do consentimento da sociedade, dado por escrito, tendo o sócio não cedente o direito de preferência.

6.º

Por morte de qualquer dos sócios os seus herdeiros deverão nomear um de entre todos que os represente na sociedade e na gerência, enquanto a quota se mantiver indivisa.

7.º

Em caso de penhora, arresto ou outra forma de apreensão judicial de qualquer quota a sociedade poderá amortizá-la pelo valor que a mesma tiver segundo o último balanço aprovado.

8.º

As assembleias gerais, quando a Lei não prescrever outras formalidades ou prazos serão convocadas por cartas registadas dirigidas aos sócios com a antecedência mínima de quinze dias. Está conforme. Contém 3 folhas.

Conservatória do Registo Comercial.  
Espinho, 14 de Novembro de 1997

A Ajudante,  
a) Rosa Paula da Silva Maia

## ANÚNCIOS

### ADVOGADOS

MARIA DO CÉU SANTOS-Rua 18 n.º 582-2.º Esq.º - Sala 1. Telef: 731 21 00 - 4500 Espinho.

HENRIQUE ESTEVES-Advogado - Rua 32 n.º 700. Telef: 02-7330070 / Fax: 02-7330079 - 4500 Espinho.

### ALUGUÉIS

ALUGAM-SE ARMAZÉNS C/ 200 E 250M2. Em Silvalde. Telem: 0931 - 317987.

ALUGAM-SE QUARTOS, c/ casa de banho privativa, c/ cozinha, pequeno almoço, tratamento de roupa e garagem. Telef: 7340002 ou 7348972.

ALUGO APARTAMENTOS T0, T1, T2 E T3. Totalmente equipados, TV Satélite, telefone, garagens, limpezas. Rua 62 n.º 156. Telef: 7310851/2. Fax: 7310853.

ESPINHO CENTRO-APARTAMENTO EQUIPADO, para férias ou temporariamente 1 LOJA no centro de Lourosa. Telef: 7343808 fins de semana. Telef: 7443251 durante a semana.

T1 - 1.º ANDAR. Preço: 40.000cts. Em Nogueira da Regedoura. Av.º da Bessada, 1175. Telef: 7643769 ou falar no local.

APARTAMENTO T3 c/ lugar de garagem. Rua 62 - Espinho. Telef: 056-781145.

T3 E T2 RECUADO, angl. Rua 28 e 21. Telef: 7314856.

LOJA EM ESMORIZ ALUGA-SE PARA QUALQUER RAMO ou para escritório, no Edf. Verde Mar na Rua 29 de Março n.º 995. Junto da Frutaria Verde Mar. Telef: 02 - 7342976.

GARAGEM - Lugar de - Rua 14 - sul. Muito bom - Telef: 02 - 7345627.

### COMPRAS

EM ESPINHO CASA ANTIGA que sirva de armazém. Contactar Telemóvel 0931 382702.

### DESAPARECEU

DE CASA DE SEUS DONOS, SITO NA Rua Sargento Silva N.º 78 - S. Félix da Marinha, dia 19. Dezembro. 97, uma CADELINHA PRETA, RAÇADA DE PINCHE. Tem uma coleira com guizo. Agradece-se a quem a encontrou o favor de ligar para o Telef: 02 - 7340801.

### EXPLICAÇÕES

PROFESSORA licenciada dá explicações de PORTUGUÊS a todos os anos de escolaridade.

Passa também TRABALHOS A COMPUTADOR a bom preço. Contactar pelo telef: 7342616 ou na morada Rua 62 n.º 265 Espinho.

### MÉDICO

MEDICINA TRADICIONAL JAPONESA. EMAGRECIMENTO, DORES E STRESS- DR. AKIRA ONKYU. Massagem-Shiatsu. Acupuntura. Centro de Medicina Preventiva de Espinho Rua 16 n.º 82. Telef: 7314961.

Dr. JOAQUIM FERREIRA MENDES- Médico especialista em ouvidos, garganta e nariz. Clínica geral. Rua 9 n.º 295 - 2.º Esq.º - Telef: 7341710.

### OFERECE-SE

SENHORA PROCURA EMPREGO. Tem experiência como empregada de escritório, rececionista e telefonista. Bons conhecimentos de Inglês. Telef: 7530607.

### PASSA-SE

ESTABELECIMENTO DE MERCEARIA E VINHOS, com habitação. Renda barata. Telef: 7341677.

### PRECISA-SE

T0/T1/ESTÚDIO EM ESPINHO OU ARREDORES (Norte). Renda até 30 Cts. Contactar Telem: 0931353664.

EMPREGADAS PART-TIME. Fins de semana. Bar Fora D" Horas-Espinho. Telef: 0931521628.

SENHOR C/ idade compreendida entre os 35 e 50 anos. C/ carta de condução pesados passageiros. Para trabalhar na zona de St.ª M.ª da Feira. De preferência c/ alguma experiência em pequenos arranjos domésticos. Carta a este jornal ao n.º 9150.

EMPREGADO/A DE MESA FULL-TIME. Restaurante Canastra. Telef: 7340347.

MANICURE - AJUDANTE DE CABELEIREIRA. Telef: 7340717.

EMPREGADA DE COZINHA. Telef: 7310883 - Cascata.

EMPREGADO/A - PART-TIME. Fins de semana. Restaurante Canastra. Telef: 7340347.

### SERVIÇOS

ESTAÇÃO DE SERVIÇO EDNESER/ lavagem manual/1.000\$00/ atendimento personalizado Rua das Industrias 217 ao Monte Lirio. Junto à Leira da Relva - Telef: 7311095.

ESTOFADOR- Restauro de todo o tipo de sofás, cadeiras, etc. Orçamentos grátis. Telef: 734 40 90.

ESTÚDIOS - LABORATÓRIO - VITOR LANCH - Passagem de filmes de Super 8mm para cassetes vídeo. Passamos para o nosso sistema, cassetes de vídeo que lhe enviemos do Brasil. USA, França ou qualquer outra parte do mundo. Telef: (02) 7345344. Telemóvel: 0936 - 381912.

### TRESPASSA-SE

BAR EM ESPINHO - Telem: 0931 - 521628.

ARMAZÉM com camaras congelação e conservação, prateleiras madeira e outros. Resposta a este jornal ao n.º 9000.

ARMAZÉM COM 400m2, situado nos arredores de Espinho. Telefone, água e luz. Resposta a este jornal ao n.º 9232.

PASTELARIA com fabrico próprio. Casa de Pasto, Cafés, Cabeleireiro de Senhora e Homem, e muito mais. Contacte-nos, temos a sua solução. Habiespino-Imobiliária. Rua 23 n.º 855. Telef: 02-7311219/7311223. Fax: 7311186.

### VENDAS

ESPINHO: T4 como novo, óptima localização, c/ terraço virado a Sul, roupeiros, etc. Somente 23.500cts. Nortalgarve - Lic.º 483 AMI. Tel: (02) 7310257.

ESPINHO: T3 NOVO - Moderno-Espaçoso-Aquecimento central, etc. Centro da cidade! Negócio a não perder!!! 29.000cts. Nortalgarve - Lic.º 483 AMI. Tel: (02) 7310256. Nortalgarve - Lic.º 483 AMI. Tel: (02) 7310256.

JUNTO A ESPINHO: T1 como novo e com mobília. Oportunidade única! 8.000cts. (neg.). Nortalgarve - Lic.º 483 AMI. Tel: (02) 7310257.

VENDO T3 R/C - C/ QUINTAL. No centro de Espinho. Em muito bom estado. Telef: 7343411.

T3 DUPLEX c/ terraço c/ ou sem garagem individual em Nogueira da Regedoura a 3 Km de Espinho. Telef: 0931563089, 7454904 ou 7449930 noite.

CARRINHA PEUGEOTE 504 REFORCÉ-7 lugares a Diesel de Dezembro 89. Com 87000Km. Em estado novo. Falar Rua Sargento Silva n.º 78.

S. Félix da Marinha, Vila Nova de Gaia. Telef: 7340801.

CITROEN XANTIA 1.6 SXI - VENDE-SE - Ano de matrícula Julho 1994, em estado impecável, c/ ar condicionado, alarme, vidros e retrovisores electricos, um só proprietário. Contactar Telef: 0936925152 e 02-7342728 (depois das 20 h.).

MORADIAS novas e usadas em Espinho e arredores com boas áreas e bons acabamentos desde 25.000cts. Habiespino-Imobiliária. Rua 23 n.º 855. Telef: 02-7311219 / 7311223. Fax: 7311186.

ENTRADA DE ESPINHO - terreno para construção em altura com viabilidade mais ou menos 80 fracções. Preço: 1.800cts por fracção. Habiespino-Imobiliária. Rua 23 n.º 855. Telef: 02-7311219/7311223. Fax: 7311186.

T2 EM ESPINHO em construção com acabamentos de luxo. Pavimentos em soalho, hall de entrada e pavimento da cozinha em granito, instalação de aquecimento central, gas, TV cabo, video porteiro, lugar de garagem. Preço: 18.500 cts. Proc. 327. Habiespino-Imobiliária. Rua 23 n.º 855. Telef: 02-7311219/7311223. Fax: 7311186.

T3+1 (USADO, MUITO CENTRAL) - Espinho - 4 frentes. Área coberta de 260m2, terraço com 20m2. Apartamento de alto luxo, vistas sobre Espinho, vistas de mar, banho completo em mármore com móveis embutidos, cozinha equipada com móveis em MDF lacado branco. Rigorosamente impecável. Preço: 41.000cts. Proc. 337. Habiespino-Imobiliária. Rua 23 n.º 855. Telef: 02-7311219/7311223. Fax: 7311186.

T3 USADO (recuado) - Espinho. Pavimentos em tijoleira e parquet, fogão de sala, lugar de garagem. Preço: 18.000 cts. Habiespino-Imobiliária. Rua 23 n.º 855. Telef: 02-7311219 / 7311223. Fax: 7311186.

T3 (USADO) - Espinho. Pavimentos em tijoleira e parquet, cozinha com móveis em madeira, ar condicionado, quartos com roupeiros, TV, sala com 28m2, marquise. Preço: 19.000cts. Proc. 339. Habiespino-Imobiliária. Rua 23 n.º 855. Telef: 02-7311219 / 7311223. Fax: 7311186.

NOGUEIRA DA REGEDOURA-T3 (duplex usado) com garagem individual. Preço: 13.500 cts. Proc. 40003. Habiespino-Imobiliária. Rua 23 n.º 855. Telef: 02-7311219/7311223. Fax: 7311186.

ESPINHO T2 RECUADO com vistas de mar. Parabólica, terraço lado nascente com 30m2, área coberta 95m2, pavimentos em tijoleira e parquet, 2 WC, lugar de garagem. Preço: 25.000 cts. Negociáveis. Proc. 10033. Habiespino-Imobiliária. Rua 23 n.º 855. Telef: 02-7311219 / 7311223. Fax: 7311186.

T3 EM CONSTRUÇÃO - OVAR - Ventilação mecânica, TV, parabólica, gas, video porteiro, garagem individual, pavimentos em tijoleira e parquet, móveis de cozinha, fogão de sala, suite, lavanderia, quartos com roupeiros. Preço: 15.000cts. Recuado.: 18.000cts. Proc. 304. Habiespino-Imobiliária. Rua 23 n.º 855. Telef: 02-7311219 / 7311223. Fax: 7311186.

T2 (USADO) S. Félix da Marinha. Sala com 28m2 e fogão, marquise, cozinha com móveis, dispensa, 2 WC, lugar de garagem. Preço: 13.500cts. Proc. 338. Habiespino-Imobiliária. Rua 23 n.º 855. Telef: 02-7311219 / 7311223. Fax: 7311186.

SANGUEDO - FEIRA - T2 E T3 EM CONSTRUÇÃO. Pavimentos em tijoleira e parquet, dispensa, fogão de sala, móveis de cozinha e MDF lacados em branco, exaustor, pré instalação de aquecimento central, suite, video por-

teiro, parabólica, lugar de garagem e garagem individuais. Preço: 12.600cts. Proc. 341. Habiespino-Imobiliária. Rua 23 n.º 855. Telef: 02-7311219 / 7311223. Fax: 7311186.

ST.ª MARIA DE LAMAS - T2+1 (novo) Ventilação mecânica, TV, parabólica, gas, video porteiro, lugar de garagem com 20m2, pavimentos em tijoleira e lamparquet em carvalho Francês, móveis de cozinha, fogão de sala, lavanderia, 2 WC, quartos com roupeiros. Preço: 14.500cts. Habiespino-Imobiliária. Rua 23 n.º 855. Telef: 02-7311219 / 7311223. Fax: 7311186.

ESPINHO T2 EM CONSTRUÇÃO. Preço: 15.500cts. / T3 - 21.500 Cts. Telem: 09319970619.

ARREDORES DE ESPINHO T2 - 56 Cts./Mês. C/ financiamento. Telem: 09319970619.

VÁRIAS MÁQUINAS DE PADARIA, USADAS. Em bom estado. Telef: 7313100.

EM ESPINHO - ESPETACULAR T4. C/ area total aprox. de 190m2, c/ suite, garagem ind. p/2 carros. Recuperador calor, parquet, 3 W.C., etc. Particular. Telef: 7440134 noite. Telem: 0936683259.

T2 - CENTRO - Terraço + 2 W.C. + lugar de garagem. Com ou sem mobília. C/ financiamento. Telef: 7310628 // 0931772396 entre as 10 e às 20 h. todos os dias.

T3 - 16.500 Cts. CENTRO ESPINHO - R/C com quintal, lugar de garagem. Nasc. Poente. Ligue entre as 10 e as 20 h. todos os dias 7310628 // 0931772396.

T4 - DUPLEX - Usado. Muito bom. Às Escolas. Só 23.500cts. Ligue entre as 10 e as 20 h. todos os dias 7310628 // 0931772396.

T2 ESPINHO. Como novo. Lugar de garagem. Vistas de mar. 16.000cts. Telef: 7314869.

Srs. INVESTIDORES - VENDE-SE LOJA EM ESPINHO por apenas 15.000Cts. com a excelente área 134m2. Boa oportunidade de investimento para arrendamento. Paulo Sérgio - Propriedades Lic. Ami 824. Telef: 7830042 - 7838680.

T3 - RUA 19 NOVO com garagem, aquecimento central, pavimento em madeira, banheira de hidromassagem, vidros duplos, isolamento térmico e acustico, porta de segurança, tectos com focos embutidos e arrumos. Só: 21.000Cts. Paulo Sérgio - Propriedades Lic. Ami 824. Telef: 7830042 - 7838680.

ANDAR MORADIA duplex a 2 minutos de Espinho com garagem individual para 2 carros arrumos, 3 quartos, excelente suite, lareira, pavimento soalho corrido, excelente salão, parabólica com receptor de 56 canais, placa e forno encluído. Preço: 21.000Cts. Paulo Sérgio - Propriedades Lic. Ami 824. Telef: 7830042 - 7838680.

T3 + 1 - COMO NOVO, excelente localização, 2 quartos c/ roupeiros, banho c/ luz directa + W.C., cozinha c/ electrodomésticos, garagem individual e quarto de arrumos. Excelente negócio. Preço: 20.000Cts. Paulo Sérgio - Propriedades Lic. Ami 824. Telef: 7830042 - 7838680.

TERRENO CONSTRUÇÃO - Esmoriz, 15 apartamentos com todos os projectos aprovados prontos a levantar licenças - R/C, 1.º e 2.º. Só: 33.000Cts. Paulo Sérgio - Propriedades Lic. Ami 824. Telef: 7830042 - 7838680.

ARMÁRIO SALA JANTAR. Como novo. Preço: 25 Cts. FORNO - muito barato. FRIGORIFICO. Informa Telef: 7348672.

CAFÉ MOBILADO em centro comercial. 10.500Cts. Telef: 02 - 7455454 / 0936918737.

T2 EM ESPINHO, c/ excelente area. Contactar pelo Telef: 7314809 das 19 às 21 h durante a semana e fins de semana todo o dia ou todos os dias para o Telem: 09319201234.



# "A equipa está perto de produzir aquilo que é capaz"

## - garante o presidente dos "tigres"

O presidente da direcção do Sporting Clube de Espinho, Ilídio Silva, disse ao nosso jornal que a situação do clube em termos de futebol profissional não é nada preocupante. Vamos fazer o campeonato que prometemos à massa associativa, tranquilo e com uma boa classificação. A equipa está perto de produzir aquilo que é capaz o que me dá muita tranquilidade no que respeita à concretização dos nossos objectivos.

Para o presidente dos "tigres" a descida de divisão foi traumatizante para todos. Os jogadores, como seres humanos que são, sentiram bastante a descida de divisão. Praticamente vivo no grupo de trabalho e sinto que esse trauma está vencido. Como sabem, devido a grandes dificuldades financeiras e a pensarmos no futuro, optamos por trazer jovens das segunda e terceira divisões. Estes jogadores têm um grande potencial dentro de si. Porém, só deverão aparecer dentro de dois ou três anos. Por isso, tudo se conjuga para que, a partir deste momento façamos um campeonato tranquilo. Por aquilo que vi durante a primeira volta não há nenhuma equipa superior ao Sporting de Espinho. Se tivéssemos a estrelinha da sorte poderíamos ter mais quatro ou cinco pontos. Esperemos que neste novo ano essa sorte esteja mais do nosso lado.

E acrescenta:

O Sporting de Espinho para subir de divisão tem de o fazer sob o ponto de vista da poupança. Não pode hipotecar o seu futuro e fazer investimentos com garantias de subida. A Divisão de Honra é muito competitiva. Embora a diferença de orçamentos seja notória, no capítulo desportivo os jogadores não fazem tanta diferença uns dos outros. O nosso plano e projecto não estão feitos para

subirmos de divisão. Mas em termos de qualidade não ficamos nada a dever às equipas que estão nos primeiros lugares.

O Sporting de Espinho é apontado constantemente como um dos grandes candidatos da prova. Para Ilídio Silva trata-se de os treinadores dos nossos adversários estarem a querer desvalorizar as suas derrotas ou a valorizar as suas vitórias.

Em termos de futuro o líder do executivo da turma espinhense garante que se mantivermos esta estrutura e se nos reforçarmos com três ou quatro jogadores de qualidade e experientes, para a próxima época estão reunidas as condições para subirmos de divisão. O Sporting de Espinho tem um bom património de jogadores que têm algum futuro. Alguns deles poderiam muito bem jogar nas cinco ou seis melhores equipas portuguesas. Nós, infelizmente, temos vendido muito poucos jogadores. O último jogador que vendemos foi o Moisés, ao Sporting.

Segundo Ilídio Silva, com as contratações de Telmo Pinto e de José Joaquim ficaram fechadas. Tentamos negociar o Beto, do União da Madeira, mas não chegamos a acordo com o clube e com o seu empresário. No entanto, garanto que o Beto terá aqui uma casa para poder manter a forma física até ao início da próxima temporada.

Era importante o Márcio e o Sérgio recuperarem?

A lesão do Márcio Luís é a mais grave. Todos os jogadores fazem falta. Espero que estes dois se restabeleçam o mais rapidamente possível para que o Sporting de Espinho fique ainda mais forte.

O ano novo é mais um no saneamento financeiro do clube?

A situação financeira do Sporting de Espinho não permite que o seu passivo au-

mente. O passivo está perfeitamente controlado. É isso que estamos a fazer. Este esforço será mantido para que o futuro do clube não seja hipotecado. Depois de con-

ao clube. E aqui, o Estádio tem um papel muito importante.

Está satisfeito com os resultados do futebol juvenil?

Sob a orientação do en-



tarmos com o Estádio Municipal, com infraestruturas novas, penso que o clube poderá arrancar em termos desportivos. Estou feliz porque neste concelho, com esta dimensão, somos o melhor clube de voleibol e em futebol estamos entre os 20 melhores deste país e à frente da maioria dos clubes pertencentes às capitais de distrito.

Acredita que o Estádio Municipal vai ser começado este ano?

Tenho de acreditar. O presidente da Câmara, José Mota, provou no anterior mandato que não há nada que nos leve a crer que as obras não tenham início este ano. Mas se não tivermos o Estádio Municipal nos próximos dois ou três anos ele será para mim uma grande desilusão. Se queremos ter um Espinho de primeira divisão, temos de oferecer conforto e outras coisas que chamem as pessoas ao futebol e

genheiro Oliveira Maia, há cinco anos a esta parte temos vindo a acarinhando o futebol jovem. Fomos repescar o Filó ao Fiães, lançamos o Pedro, o Moisés não foi um sucesso desportivo para nós, mas foi-o a nível financeiro, estamos a trabalhar o Hélder e o Marco... Se em quatro anos conseguirmos tirar quatro jogadores para a equipa sénior, já é muito bom. Temos dois clubes vizinhos (Boavista e FC Porto) que constantemente nos prejudicam no futebol jovem. Eles podem pagar, enquanto nós não o podemos fazer. Apesar disto estamos satisfeitos com aquilo que tem sido feito como a construção de um parque desportivo, graças à boa-vontade de algumas pessoas; vamos fazer um gabinete médico; há dois anos a esta parte temos um médico especialista em ortopedia a acompanhar os miúdos; temos um vice-presidente de grande categoria, o dr.

Luís Sabino; é, em suma, um sector com grandes carências mas que está a andar de forma satisfatória e, sobretudo, dentro das possibilidades do clube.

Há jogadores que podem subir a seniores?

Vamos tentar anteciparmo-nos aos clubes glutões. Temos meia dúzia de jovens de muito valor. Estamos muito preocupados com o futuro do clube e estas medidas em relação aos jovens estão a ser tomadas a pensar no dia de amanhã.

É possível manter uma equipa a lutar pelo título de voleibol?

É, desde que consigamos manter estes jogadores e ter outros de nível idêntico pelo mesmo valor monetário. Se o voleibol tiver alguma expressão inflacionista, é evidente que não poderemos manter este nível. Num passado muito recente, o Sporting e o Benfica pagaram a jogado-

res de voleibol aquilo que normalmente é pago a jogadores de futebol. Hoje, o voleibol já não existe nesses clubes!

Que resposta quer dar áqueles que o tinham como um inimigo da modalidade?

Estou de consciência tranquila. Ganhamos o "tri" sob a minha gerência. Alguns espinhenses reflectirem bem e recuarem alguns anos verificam que também dei modestas contribuições financeiras para esta modalidade no clube o que contribuiu, também, para que esta secção não tivesse encerrado. Essas críticas partem de pessoas que não gostam do Sporting de Espinho no seu todo. Apenas olham para o voleibol. Há quem queira ter uma equipa de voleibol de nível europeu e que queira levar o futebol para os regionais. Eu não pactuo com este tipo de pensamentos.

MP

## Em veteranos Académico de Espinho derrotado em Tomar

Os veteranos do Clube Académico de Espinho saíram derrotados da sua deslocação a Tomar, onde defrontaram o União local, por 3-1.

Contudo, pertenceu à formação visitante o domínio inicial da partida. Os espinhenses inauguraram a parti-

da por intermédio de César, mas, na etapa complementar, os nabantinos foram mais fortes, tendo obtido três golos.

O "jogo" prolongou-se fora das quatro linhas, com um animado jantar convívio, que terminou num justo empate.

## Atletismo Campeonato nacional disputa-se na Nave

A Nave Municipal vai ser palco, nos dias 17 e 18, entre as 14h30 e as 20 horas, do campeonato nacional de atletismo de pista coberta por clubes, em que cerca de três centenas de atletas irão lutar

pelo apuramento para a final do campeonato da modalidade.

Entre 18 e 24 do corrente decorrerá no mesmo recinto um estágio nacional de meio fundo.

### CAFÉ CONVÍVIO

Agora com nova gerência

Serviço de francesinhas, cachorros e todo o snack

Rua José Carvalho, 126 - Silvalde • Telef. 731 90 60

### Fernando Moreira Natário

Comunica a alteração dos seus n.ºs de telefone  
734 22 18 ou telem. 0931 - 76 12 84

Armações

Lentes de Contacto

Óculos de Sol

MARCAMOS CONSULTAS PARA MÉDICO OFTALMOLOGISTA

EXIJA OS CUIDADOS DE UM PROFISSIONAL

OS SEUS OLHOS VÃO VER A DIFERENÇA

Teste de Visão Grátis

Descontos para todos os Organismos e Associações

VISÃO'21



Ángulo Ruas

21 e 18

Tel: 7314867

4500 ESPINHO



Futebol Popular

Líderes não cedem terreno

A nona jornada do campeonato de futebol popular do concelho de Espinho não trouxe surpresas de maior. Os primeiros classificados de ambas as divisões ultrapassaram, com maior ou menor dificuldade, os seus antagonistas.

A formação dos Águias de Paramos lidera o escalão primodivisionário com uma vantagem de cinco pontos em relação à Associação de Esmojães. Os líderes não tiveram grandes problemas em despachar o Rio Largo por dois a zero.

A grande decepção da prova têm sido os Leões Bairristas. Crónicos candidatos ao título, os "leões" estão a rubricar uma das piores temporadas de sempre. Com nove jornadas já cumpridas,

ocupam o penúltimo lugar da prova, com apenas uma vitória.

1.ª Divisão

Cruzeiro-Magos	0-2
GD Idanha-A. Esmojães	0-5
Corredoura-Ág. Quinta	2-1
Ág. Paramos-Rio Largo	2-0
E. Vermelhas-J. Estrada	5-1
Cantinho-Leões	2-2
Guetim-Académico	2-0

2.ª Divisão

Canários-Ald. Nova	1-2
E.P. Anta-GD Outeiros	1-1
Sp. Esmojães-Q. Paramos	1-4
C. Regresso-Ronda	1-1
DP Anta-Lomba	8-1
Morgados-Império	1-2
Novasemente-J. Outeiros	2-0

1.ª Divisão - Classificação

	J	V	E	D	P
Ág. Paramos	9	7	2	0	23
A. Esmojães	9	5	3	1	18
Magos	9	5	1	3	16
Ág. Quinta	9	3	4	2	13
Cantinho	9	3	4	2	13
Guetim	9	3	4	2	13
Cruzeiro	9	3	2	4	11
Corredoura	9	2	5	2	11
E. Vermelhas	9	2	4	3	10
Idanha	9	2	3	4	9
Rio Largo	9	1	4	4	7
Académico	8	1	4	3	7
Leões	9	1	4	4	7
J. Estrada	8	0	2	6	2

2.ª Divisão - Classificação

	J	V	E	D	P
Q. Paramos	9	6	2	1	20
DP Anta	9	6	1	2	19
Império	9	6	1	2	19
Ald. Nova	9	6	1	2	19
Novasemente	8	5	2	1	17
Ronda	9	4	3	2	15
GD Outeiros	9	3	3	3	12
J. Outeiros	9	3	2	4	11
Morgados	9	2	3	4	9
EP Anta	9	2	3	4	9
D. Regresso	9	1	4	4	7
Sp. Esmojães	9	2	0	7	6
Lomba	9	1	1	7	4
Canários	8	0	2	6	2

No dia 16

Cruzeiro de Silvalde elege corpos gerentes

A Associação Desportiva Cruzeiro de Silvalde reúne amanhã, sexta-feira, pelas 21h30, em assembleia geral ordinária a fim de eleger os novos corpos gerentes para o ano em curso.

Durante a reunião magna, os associados terão ainda oportunidade de pronunciar-se sobre o relatório e contas do ano transacto.

Futebol juvenil

"Meninos de ouro" isolam-se em terceiro

Os "Meninos de ouro" do Sporting Clube de Espinho continuam a subir espectacularmente na tabela classificativa do Campeonato Nacional de Juniores B, Série B. Desta feita, os espinhenses retiraram da corrida à terceira posição a turma da Académica de Coimbra. O facto ainda se turma mais surpreendente porque os "tigres" conseguiram vencer a turma da cidade estudante, em Coimbra por 1-0.

Sendo assim, a terceira posição pertence ao Sporting de Espinho que tem 31 pontos, menos três que o segundo classificado, o Boavista.

A turma espinhense tem vindo a demonstrar que está nesta prova para lutar por uma boa classificação, e tem-no feito com enorme sucesso, mostrando, também, os excelentes valores individuais que possui, sobretudo o grande valor colectivo que joga-a-jogo tem vindo a apresentar.

No próximo domingo, às 11 horas, o Sporting de Espinho receberá a turma do Salgueiros no parque desportivo do clube, em Silvalde.

Entretanto, os juniores, acabaram de garantir o apuramento para a segunda fase do campeonato regional ao empatarem (2-2) com o União de Lamas, no campo do parque desportivo espinhense.

No próximo sábado, às

15 horas esta equipa irá jogar a Esmoriz, com o Sporting local.

Na próxima fase cinco equipas da série A e cinco da série B irão disputar, entre todas, um lugar apenas, de subida ao campeonato nacional de Juniores A.

Os iniciados, também a disputar o campeonato regional, venceram em Lourosa a turma local por 4-0 e ocupam a primeira posição da tabela classificativa.

Os espinhenses, também muito próximo do apuramento para a fase seguinte, recebem no próximo domingo, às 9 horas, no Parque Desportivo do Sporting de Espinho, a turma da CRECOR.

Eis os resultados, classificação e próxima jornada dos juniores B:

Resultados

Mangualde-FC Porto	0-1
Guarda-Beira Mar	0-3
Salgueiros-Leixões	3-2
Ac. Coimbra-Espinho	0-1
Estação-Águeda	2-0
Boavista-Feirense	4-2

Próxima jornada

Beira Mar-FC Porto
Leixões-Guarda
ESPINHO-Salgueiros
Águeda-Académica
Feirense-Estação
Boavista-Mangualde

Classificação

	J	V	E	D	F-C	P
FC Porto	15	13	0	2	53-11	39
Boavista	15	11	1	3	47-16	34
ESPINHO	15	10	1	4	39-18	31
Ac. Coimbra	15	9	1	5	22-17	28
Salgueiros	15	9	0	6	28-22	27
Feirense	15	7	1	7	31-33	22
Leixões	15	6	3	6	31-21	21
Estação	15	6	2	7	17-19	20
Beira Mar	15	5	3	7	23-19	18
Mangualde	15	2	2	11	17-54	8
Águeda	15	2	2	11	12-47	8
Guarda	15	1	2	12	7-50	5

No domingo

Direcção do Benfica estará presente na inauguração da Casa em Espinho

O presidente da direcção do Benfica, Vale e Azevedo, os directores José Capristano e Teresa Queiroz, os antigos jogadores Alinho, Bento, José Augusto, Artur, o actual capitão da equipa, João Vieira Pinto e António Leitão, estarão presentes na inauguração da Casa do Benfica de Espinho no próximo domingo, dia 18 do corrente, no Edifício S. Pedro, na Rua 23.

Do programa elaborado pelo executivo da Casa do Benfica de Espinho faz parte uma recepção às entidades oficiais no Salão Nobre da Câmara Municipal de Espinho pelas 11 horas, uma visita e benção solene das instalações, às 12 horas e, por fim, às 13 horas, um almoço de confraternização no Hotel PraiaGolfe.



Andebol

Manuel Laranjeira com "fome" de vitórias

Duas vitórias conclusivas marcaram pela positiva a jornada do último fim-de-semana para as hostes da Associação Desportiva Manuel Laranjeira.

Já condenadas à descida de escalão, as juvenis ainda assim não tiveram dificuldades de maior para se superiorizarem ao Petrogal: 32-13 foi o resultado final. Frente ao Rebordosa, as "laranjinhas" vão ter mais uma oportunidade de demonstrar quão injusta é a descida.

As iniciadas não precisaram de se aplicar a fundo para golearem o Santa Isabel. Reforçada com atletas que costumam jogar no escalão superior, a Manuel Laranjeira obteve uma vitória por números históricos: 37-12. Os Modestos são "os senhores que se seguem".

Só uma primeira parte desastrosa impediu a vitória das infantis, que acabaram por perder frente ao Alfenense por 13-12. A vitória pode surgir já no domingo, em casa, frente ao Santana.

Badminton

João Artur foi segundo no torneio de Coimbra

O atleta do Centro Desportivo de Espinho João Artur voltou a dar mostras, no último fim-de-semana, do excelente momento de forma em que se encontra. O espinhense participou na vigésima edição dos Campeonatos Abertos da Cidade de Coimbra, tendo conquistado um segundo lugar em pares homens com o seu colega Luís Carvalho, do CSM - Peniche. João Artur obteve ainda

vitórias frente a adversários da categoria máxima do badminton nacional (Honras). No fim-de-semana de 24 e 25 de Janeiro, o atleta do CDE irá deslocar-se a Santiago do Cacém a fim de disputar outra prova de primeiras categorias a contar para o "ranking" nacional, na variante de singulares, pares-homens com o seu colega Luís Carvalho e pares-mistos com Helena Serpa.

Clínica Dentária Dr. MATOS VIEGAS

MÉDICO ESTOMATOLOGISTA

DOENÇAS DA BOCA E DENTES

Acordo com: A.D.S.E. - A.C.A.S.A. - E.D.P. - C.T.T.

CAIXA GERAL DE DEPÓSITOS E S.A.M.S.,

PHILIPS e MINISTÉRIO DA JUSTIÇA

RUA 19 N.º 364-1.ª DT.º - TELEF. 7341024 - ESPINHO



ESMALTADO DE BANHEIRAS SANITÁRIOS E AZULEJOS

SEM OBRAS

Agora já não precisa mudar a sua banheira ou os seus azulejos para que fiquem como novos em poucas horas.

- Sem obras - económico
- Sem entulho

Contacte-nos: Telefone 371 48 68

VAI CONSTRUIR A SUA CASA?

O orçamento que tem e o tempo que não tem, não lhe permite fazer a gestão eficaz da sua obra?

GESTÃO DE OBRAS

Telemóvel: 0936 - 234 87 71



Em menos de dois anos, tornou-se campeão nacional de boxe

# Pedro Resende: "as pessoas perdem muito tempo com o futebol"

Pedro Resende tem 24 anos e é o actual campeão nacional e regional de boxe.

Natural de Estarreja, Pedro Resende decidiu imigrar para Espinho, para Paramos, terra natal de sua namorada. Foi lá que conheceu o seu amigo Vítor Sá. Por influências desta amizade, nasceu a paixão pelo boxe e pelo "kick-boxing".

Graças ao apoio que tem recebido de sua namorada, da família, amigos e da sua claqué, Pedro Resende tem tido, no pouco tempo de prática da modalidade, uma brilhante carreira dentro da sua categoria.

Como começou a praticar o boxe?

Já tinha deixado as artes marciais e há algum tempo. Desde que vim para Paramos, por estar mais em contacto com o Vítor, começamos a treinar o boxe juntos.

Como conseguiu alcançar o título de campeão nacional de boxe da sua categoria?

Foi com muito treino. Durante três meses fomos para o Porto juntos para treinar. Isto, naturalmente, implica um grande sacrifício.

Como é possível em tão

pouco tempo ter conseguido este sucesso?

Quando estive na tropa tive algumas noções de boxe. No entanto, para se enveredar por esta carreira tem de se ter um bocado de jeito. Há já algum tempo que tinha pensado iniciar-me nesta modalidade, mas não houve ninguém que me incentivasse. Depois de ter conhecido o Vítor, com muito treino, consegui tudo isto.

Acha competitivo o campeonato português?

Acho que é, mas também penso que a modalidade é muito pouco apoiada e pouco divulgada. As pessoas perdem muito tempo com o futebol e como o boxe não dá tanto dinheiro... Se calhar, nós, os que praticamos boxe, treinamos tanto ou mais do que um profissional de futebol. Fazemo-lo à noite, depois de sairmos do nosso trabalho. Há muito poucos clubes que acarinhem esta modalidade e se os há em grande número é na zona do Porto.

As pessoas gostam de boxe?

Julgo que sim porque sempre que há uma sessão de boxe os pavilhões estão cheios.

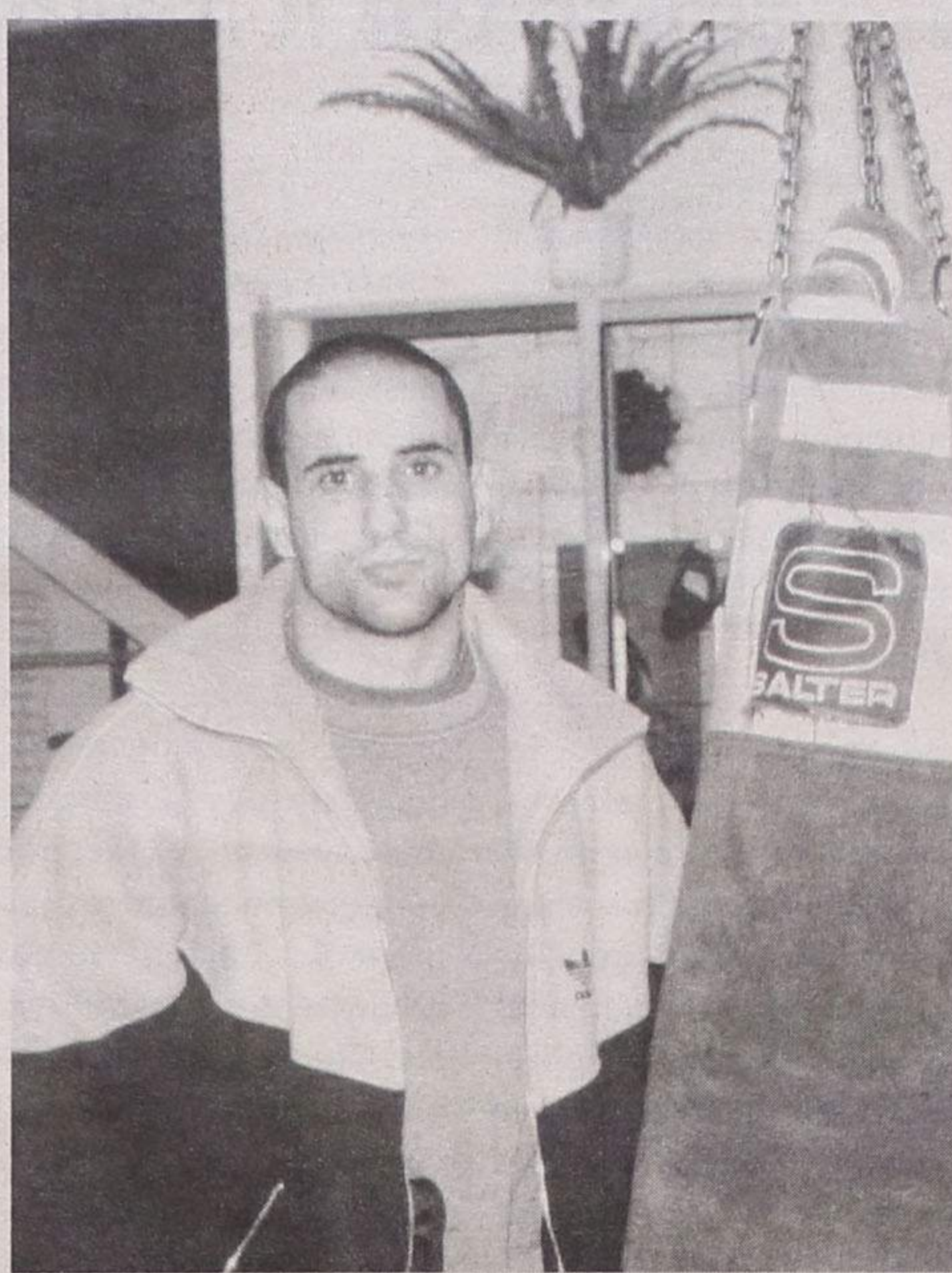

O que sente quando está à frente do seu adversário?

Respeito-o. Tento fazer aquilo que sei e não lhe te-

nho ódio.

Quando lhe vai acertar um murro não fica com pena dele?

## Hóquei em patins Académica venceu Académico do Porto

A equipa de hóquei em patins sénior da Associação Académica de Espinho venceu o Académico do Porto por 9-3 em encontro a contar para o Campeonato Nacional da 2ª Divisão, Zona Norte.

Nos escalões jovens destacam-se as vitórias alcançadas pelos juvenis frente ao Infante de Sagres (9-1), em juniores frente ao Vila Pouca de Aguiar (6-3) e em infantis A frente ao VB Bispo por 0-10.

Tanto o feminino como a equipa júnior registaram derrotas: o primeiro frente ao OC Barcelos por 4-0 e a segunda frente ao Infante de Sagres por 1-5.

Eis os jogos do próximo fim de semana:

Sábado, dia 17 - Juvenis, J.

Pacense-Académica de Espinho, às 15 horas em Paços de Ferreira; juniores, J. Pacense-Académica de Espinho, às 16 horas em Paços de Ferreira; seniores, Sanjoanense-Académica de Espinho, às 18 horas em S. João da Madeira.

Domingo, dia 18 - Iniciais, Académica de Espinho-Desp. Póvoa, às 10 horas no Pavilhão Arquitecto Jerónimo Reis; infantis A, Académica de Espinho-Desp. Póvoa, às 11 horas no Pavilhão Arquitecto Jerónimo Reis; feminino, Académica de Espinho-Nortecoop, às 16 horas no pavilhão da Académica de Espinho; seniores, Académica de Espinho-Académico da Feira, às 18 horas no pavilhão da Académica de Espinho.

## Columbófilos de Guetim celebram 50 anos de filiação

Os 50 anos de filiação desportiva da Sociedade Columbófila de Guetim na federação portuguesa da modalidade vão ser comemorados a preceito no próximo sábado, através de uma sessão comemorativa para a qual estão convidados entidades concelhias e federativas.



Na altura em que o vou dar, não. Depois posso ter pena. Tento respeitar o meu adversário ganhando de forma leal.

Acha que há jogo sujo no boxe?

Há bastante. Em Portugal há clubes que incentivam os atletas a fazê-lo.

Já se sentiu prejudicado por esse jogo sujo?

Na final do campeonato regional combati com um atleta do Boavista. No primeiro assalto, com um soco, deixei-o abalado. Ficou tão descontrolado que me deu uma mordidela no peito. Há alguns atletas que, no corpo-a-corpo tentam dar cabeçadas e, o curioso, é que nem sempre são penalizados!

Costuma transportar a violência deste desporto para a sua vida particular?

Não sou uma pessoa violenta e capaz de criar desacatos. É evidente que se um dia tiver de me defender, fá-lo-ei.

É correcto associarmos os praticantes de artes marciais à violência empregue pelos seguradoras de discotecas?

Já trabalhei, durante quatro anos, numa discoteca. Enquanto lá estive fiz imensos amigos. Raramente

fui obrigado a usar a violência. Só o fiz em casos extremos. Há quem faça segurança de discotecas apenas pelo "status" e, muito provavelmente, abusa desse "poder". Todos os bons praticantes não abusam das qualidades que têm.

Qual o seu maior desejo para 1998?

Gostaria de revalidar o título de campeão nacional de boxe e consegui-lo, também, no "kick-boxing". Gostaria de vencer a Taça de Portugal.

Quer vir a ser profissional de boxe?

Não. Há outras coisas que gosto muito de fazer. Para além disso, tenho a minha vida profissional. Adoro praticar outros desportos como o BTT, atletismo, natação. Gosto muito de passar algum tempo com os meus dois cães. Adoro vir até ao Gimnoprãia para estar com a malta e fazer um bocado de musculação. O boxe, neste momento, não me permite ter sonhos em termos financeiros. Ser profissional de boxe, em Portugal, nesta altura ainda não compensa.

Gostaria de participar nos Jogos Olímpicos?

É para isso que eu e o Vítor Sá vamos trabalhar.

## Voleibol Sporting de Espinho apurado para segunda fase

O apuramento das quatro primeiras equipas para a fase seguinte no escalão maior do campeonato de voleibol ficou definido no fim de semana passada, estando já arredada a possibilidade da Académica de Espinho voltar ao convívio dos grandes. Assim, o Sporting de Espinho tem praticamente garantido o primeiro lugar no final desta fase, restando-lhe no próximo fim de semana o encontro com a Académica de Espinho, a realizar no pavilhão Joaquim Moreira da Costa Junior.

As outras equipas apuradas foram o Esmoriz e o Leixões.

Eis os resultados da penúltima jornada:

Esmoriz - Sporting de Espinho, 1-3 (14-16, 2-15, 15-11 e 2-15); Machico-Académica de Espinho, 3-1 (13-15, 15-9, 15-13 e 15-7); Castelo da Maia-

Nacional, 3-1 (13-15, 16-14, 15-2 e 15-2); Marítimo-Leixões, 0-3 (12-15, 11-15 e 12-15).

### TOTOBOLA

Concurso dos Órgãos de Informação n.º 04/98, relativo a 25 de Janeiro de 1998. Prognóstico "Defesa de Espinho", redacção desportiva:

Porto - Varzim	1
Sporting - Feirense	1
Braga - Belenenses	1
Académica - Guimarães	2
E. Amadora - Marítimo	X
Leça - Salgueiros	X
Setúbal - Boavista	2
Rio Ave - Chaves	1
Alverca - Beira Mar	1
Estoril - Ac. Viseu	2
Moreirense - Aves	2
Nacional - Gil Vicente	X
U. Leiria - Feirense	1
Espinho - Felgueiras	1

## Novo Restaurante Chinês HAO - SHENG 豪盛酒家

ESTAMOS ABERTOS TODOS OS DIAS SÁBADOS, DOMINGOS E FERIADOS

Abertura das 12 às 15 e das 19 às 23 horas

### Especialidades:

- Todos os pratos acompanham com flor
- Pato Pekim Assado
- Prato na Chapa com alumínio fechado
- Prato na Cesta
- Prato especial Sou-Ku
- Fon-Du para 2, 4 ou 6 pessoas

HÁ PRATO ECONÓMICO 600\$00 • SERVIMOS PARA FORA

O cozinheiro é mesmo profissional - Há mais de 20 anos na cozinha

Obrigado pela vossa visita - A Gerência agradece

AVENIDA N.º 8, 672 • Telef. 734 66 85 - ESPINHO (Perto do Casino Solverde)



## Artur foi o o rei da tarde

# "Tigres" com "garra" brilharam na "c

O Sporting Clube de Espinho a jogar ao seu nível, "arrancou" em Paços de Ferreira, uma preciosa vitória, o que o coloca um pouco mais acima da tabela classificativa da divisão de honra. Foram os dois golos de Artur Jorge - "Rei Artur", determi-

nantes para a vitória dos "tigres", bem como a que já começa a ser habitual boa exibição do pequenito Tozé. O jogador baixinho, correu, correu, incansavelmente, e foi o responsável pelo passe para o primeiro tento.

A par destas duas es-

trelas do jogo, outras houve que se destacaram como foi o caso de Duca, Filó, Pedro e Carlos Pedro, que tornaram impenetrável uma defensiva que, desta vez, esteve ao seu nível, ou seja, coordenada, eficaz e bem entrosada.

Embora os momentos do espectáculo não tenham sido os melhores, nem tão pouco a exibição dos dois conjuntos tenha traduzido momentos de grande beleza, a equipa espinhense primou, sobretudo, pela segurança e confiança que revelou durante os 94 minutos de jogo.

Mas foi o Paços de Ferreira, a turma que iniciou o comando da partida.

Pelo menos fê-lo com o consentimento do seu adversário que soube fechar muito bem todos os caminhos para a sua baliza, quem na metade do seu meio campo, que na sua linha defensiva. O Espinho, inteligentemente explorava o contra-ataque e, procurava mexer com os nervos do seu adversário, deixando-o levar a bola a meio campo e fazendo com que no ataque os pupilos de Eurico Gomes perdessem a sua ineficácia. Foi assim que conseguiram surpreender o Paços de Ferreira.

Assim, não tardou muito para que o golo do Sporting de Espinho surgisse. E aconteceu num lance muito rápido de contra-



O "Rei Artur" bisou e está a voltar aos seus grandes momentos



Tozé: a pequena "estrelinha" que voltou a brilhar

ataque, muitíssimo bem çados. Tozé levou a bola desenvolvido pelos avan- pela esquerda, fez um ex-

A Direcção do  
**SPORTING CLUBE DE ESPINHO**  
convida os sócios a levarem  
a família ao futebol.

Assim, no próximo domingo,  
no jogo entre o  
**Sporting Clube de Espinho**  
•  
**Penafiel**

as esposas e filhos (menores)  
dos nossos associados  
entram gratuitamente.

**Produções ATLÂNTICO**

Desporto

88.4 FM

Futebol • Divisão de Honra  
**Espinho - Penafiel**  
Domingo • 15 horas

**DESPORTO  
TOTAL!**

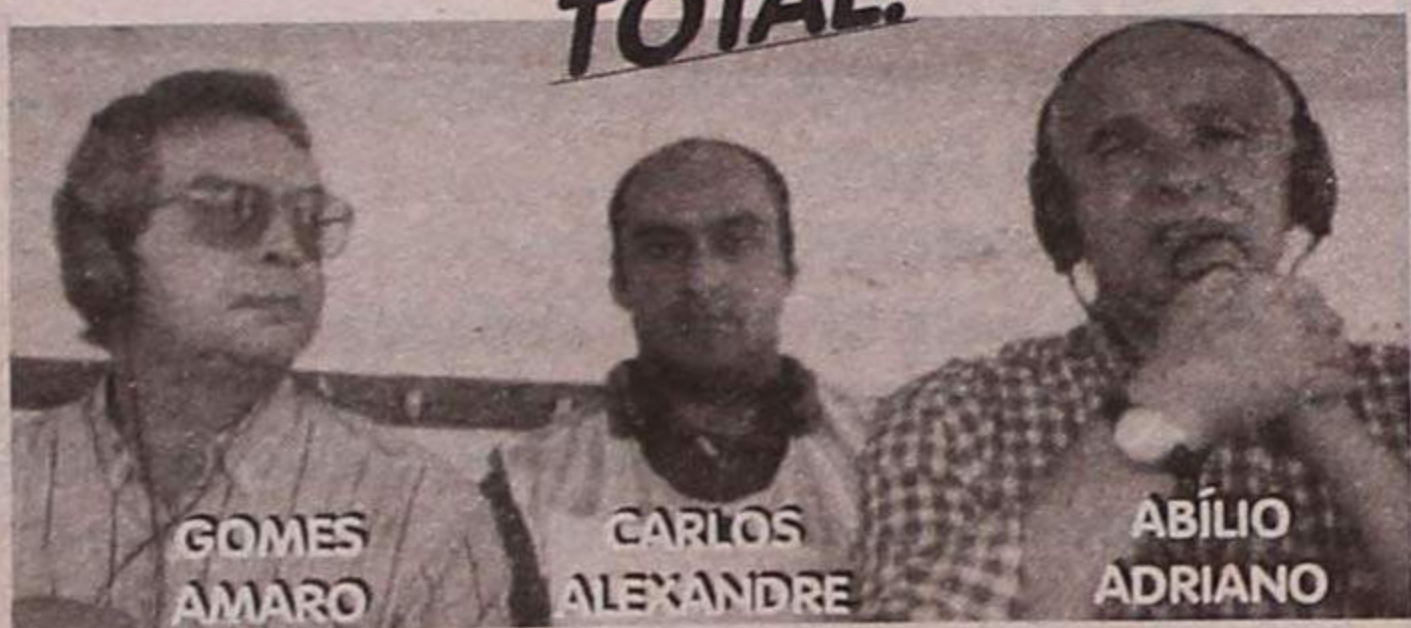

Futebol Popular aos sábados na TARDE DESPORTIVA,  
das 15 às 18 horas



# Capital do móvel

celente cruzamento e, Artur Jorge, como bom ponta-de-lança que é, saltou mais alto que os defesas-centrais e fez o primeiro tento com uma cabeçada. A bola ainda foi bater no poste direito, mas acabou por entrar.

Depois deste golo, a turma do Paços de Ferreira, ao contrário daquilo que se previa, perdeu a determinação encetada ao princípio. Ficou meia desnorteada e atormentada, sem grandes capacidades de reacção. Daí, as consequentes dificuldades em ultrapassar em poder ultrapassar os homens de meio campo espinhenses. O Paços tinha momentos de grande acutilância mas não conseguia transformá-

los em perigo de facto. Fazia-o de forma atabalhoada e os remates eram feitos de fora da grande área, longe de Dagoberto. A pressão aparente foi prontamente sacudida pelos espinhenses.

Os ataques do Sporting de Espinho eram perigosíssimos e mostrava grande intencionalidade, como o fez quase no final do primeiro tempo, num lance onde foram intervenientes Filó e Tozé, este último a não chegar a tempo ao lançamento do defesa-central espinhense.

Contrariamente àquilo que se previa, o Paços de Ferreira entrou para a segunda parte muito menos determinado do que no primeiro tempo. Estava

menos agressivo, talvez, devido ao esquema táctico do Sporting de Espinho.

Assim, os melhores momentos pertenceram aos espinhenses. Um deles foi, novamente, protagonizado por Tozé, que não conseguiu chegar em perfeitas condições a um lançamento de Fernando Gomes para dentro da área, após a marcação de um livre.

O Paços de Ferreira, com pontapés de longe, procurava surpreender Dagoberto, mas a defesa não dava tréguas.

P. Ferreira, 0		Espinho, 2	
Estádio da Mata Real (P. Ferreira)			
Cartões	Subst.	Cartões	Subst.
V	A	A	V
		Vitor Pereira	Dagoberto
		Tanou	Carvalho (cap.)
60'		César Vaz (cap.)	Filó
80'		Ricardo António	Duca
	63'	Vitor	Pedro Silva
	36'	Moleiro	Pedro
		José Alves	Rui Sérgio
	50'	Helder	F. Gomes
		Gouveia	Carlos Pedro
		Tonanha	Tozé
		Katanga	Artur Jorge
		Eurico Gomes	Edmundo Pedro
		Pedro	Castro
		Adalberto	Jó
	36'	Ivan	Bolinhas
	50'	Nilton	Bessa
	63'	Rutamberg	Telmo Pinó
GOLOS:		0-1 - Artur Jorge (9')	
		0-2 - Artur Jorge (65')	
Árbitro: Paulo Paraty (Porto)		0-1	
Auxiliares: António Perdigão, Jorge Garcia e José Cardinal			

## CABINAS

Carvalho:

**"dedicamos a vitória ao presidente"**

Contra aquilo que é habitual, o treinador do Sporting de Espinho não compareceu na sala de imprensa no final do encontro com o Paços de Ferreira. O capitão, Carvalho, foi representar o grupo e começou do seguinte modo:

Foi decidido pelo grupo de trabalho dedicar esta vitória ao presidente Ilídio Silva que se encontra doente. Fazêmo-lo devido ao grande apoio que nos tem dado, não só nos bons momentos, mas também nos menos bons.



Sobre o jogo, o capitão do Sporting de Espinho, disse:

Creio que esta vitória deve-se ao excelente empenho e à subida gradual de forma que a nossa equipa tem evidenciado. Por outro lado deve-se, também, ao facto de termos aproveitado o momento em que a equipa do Paços de Ferreira transportava uma enorme carga de ansiedade. Isso limitou um bocadinho o nosso adversário, nomeadamente a sua criatividade e nós, inteligentemente, exploramos esse facto.

Carvalho realçou, entretanto, o excelente espírito da equipa do Sporting de Espinho, o que aliado à subida gradual de forma irá permitir, ascender a posições que pensamos estarem de acordo com o real valor da equipa.

Sobre a ausência de três colegas seus (Filó, Pedro Silva e Carlos Pedro) no próximo encontro com o Penafiel, devido a castigos, disse:

Temos um plantel equilibrado e existem outras soluções. Compete, naturalmente, ao treinador, encontrá-las. Estou convencido de que não irá ser por esse facto que não iremos procurar vencer o próximo encontro. Temos consciência de que vencendo os dois próximos jogos em casa as coisas podem-se transformar imenso.

Eurico Gomes:

**"assumo a derrota"**

O treinador do Paços de Ferreira, Eurico Gomes assumiu por inteiro a derrota frente ao Sporting de Espinho e apontou o dedo a Paulo Paraty por não ter assinalado uma grande penalidade, na primeira parte, de Carvalho sobre Gouveia.

Eurico Gomes fez questão de simplificar o comentário ao jogo numa única frase: assumo, por inteiro, esta derrota.

Mas mesmo assim, para o treinador do Paços de Ferreira, houve coisas que não estiveram bem e não fomos uma equipa tão boa como temos estado nos últimos jogos. A equipa trabalhou, correu e lutou. Foi abnegada, mas foi pouco consistente, dando ao Sporting de Espinho, cuja experiência é bastante elevada, algumas facilidades. Mas mesmo assim os meus jogadores deram o "litinho". Creio que o futuro irá ser mais próspero.

Eurico foi, entretanto, crítico em relação à actuação de Paulo Paraty:

Uma equipa fabrica lances de penalti e, por isto ou por aquilo não são marcados, tira um certo discernimento ao grupo. São lances perfeitamente visíveis e, por manifesta infelicidade dos árbitros que não vêem, prejudicam-nos. Se o senhor Paulo Paraty tivesse um penalti sobre o Gouveia, na primeira parte (nem sequer foi uma gravata, foi um laço!), a história do jogo seria bem diferente. É por isto que eu gosto do Jorge Coroado porque para ele tanto é amarelo fora como dentro da área...



### Divisão de Honra

## Beira Mar está nos três primeiros

O Penafiel manteve o comando da divisão de honra ao vencer em casa o União de Leiria, por 2-1. O Alverca persegue-o, com o mesmo número de pontos na corrida pelo título e pela consequente subida de divisão, ao ter vencido a turma do Torreense, fora, por 2-0.

O Beira Mar conseguiu em Viseu

três preciosos pontos o que, fruto do empate do Gil Vicente em casa, lhe deu o terceiro lugar da tabela.

O "derby" regional entre o Feirense e o União de Lamas saldou-se numa vitória para a turma visitada, por 1-0, com alguns casos pelo meio, entre os quais uma agressão de um espectador ao árbitro auxiliar da partida.

**CAPITEL**  
IMOBILIÁRIA

Telefone  
731 14 00

Resultados	Classificação	Marcadores
P. Ferreira - Espinho .... 0-2	J V E D M S P	Armando (Moreirense) ..... 11
Penafiel - U. Leiria ..... 2-1	Penafiel 16 9 5 2 31-21 32	Moura (Penafiel) ..... 9
Felgueiras - Nacional . 1-1	Alverca 16 10 2 4 27-11 32	Tavares (U. Lamas) ..... 8
Feirense - U. Lamas ... 1-0	Beira Mar 16 8 5 3 20-14 29	Carlos Freitas (Penafiel) ..... 8
G. Vicente-Moreirense 0-0	G. Vicente 16 6 9 1 21-8 27	Cajú (Alverca) ..... 8
Maia - U. Madeira ..... 1-0	Feirense 16 7 6 3 19-14 27	ARTUR JORGE (Espinho) ..... 3
Aves - Estoril ..... 1-1	U. Leiria 16 6 7 3 26-19 25	RUI SÉRGIO (Espinho) ..... 2
Torreense - Alverca ..... 0-2	Felgueiras 16 7 3 6 20-18 24	MÁRCIO LUÍS (Espinho) ..... 2
Ac. Viseu - Beira Mar ..... 1-3	Maia 16 7 2 7 29-23 23	MIGUEL BRUNO (Espinho) ..... 2
	U. Madeira 16 6 4 6 17-21 22	BOLINHAS (Espinho) ..... 2
	Moreirense 16 6 3 7 22-22 21	F. GOMES (Espinho) ..... 2
	<b>Espinho 16 5 5 6 20-19 20</b>	MARCO ALEIXO (Espinho) ..... 1
	Aves 16 5 4 7 20-29 19	NILTON (Espinho) ..... 1
	U. Lamas 16 4 6 6 21-27 18	PEDRO (Espinho) ..... 1
	Estoril 16 3 7 6 15-20 16	TOZÉ (Espinho) ..... 1
	Torreense 16 4 4 8 12-25 16	CARLOS PEDRO (Espinho) ..... 1
	Ac. Viseu 16 3 5 8 17-22 14	DUCA (Espinho) ..... 1
	P. Ferreira 16 1 8 7 9-20 11	FILÓ (Espinho) ..... 1
	Nacional 16 2 5 9 12-25 11	

#### Próxima Jornada

18 - 01 - 98  
Espinho - Penafiel  
U. Leiria - Felgueiras  
Nacional - Feirense  
U. Lamas - G. Vicente  
Moreirense - Maia  
U. Madeira - Aves  
Estoril - Torreense  
Alverca - Ac. Viseu  
Beira Mar - P. Ferreira



**Armando Rodrigues da Cruz**

✠ Missa do 13.º Aniversário

Com grande saudade, sua esposa, filhos e netos vêm, por este único meio, comunicar que será celebrada missa por alma do saudoso extinto, dia 21, quarta-feira, às 8 horas da manhã, na Igreja Matriz de Espinho. Agradece, desde já, a todos quantos possam comparecer.



**Lúcia Ribeiro Soares Mano**

✠ Missa do 10.º Aniversário

Seus filhos, genro, nora, netos e bisnetos vêm, por este meio, participar que será celebrada missa por sua alma, dia 15, quinta-feira, às 19 horas, na Igreja Matriz de Espinho. Desde já agradecem a quem possa comparecer.



ESMOJÃES - ANTA  
✠ **Grupo Cultural e Recreativo Semente**

AGRADECIMENTO

Vem por este meio agradecer às entidades autárquicas, Federação do Folclore Português, grupos folclóricos, amigos do grupo presentes no funeral e na missa de 7.º dia, de **António Couto Marques** (presidente do Grupo), celebrada na passada quarta-feira, na Igreja Paroquial de Anta.

**Manuel Gomes de Pinho Miguel (Manel Bi)**

✠ Sua esposa, filhas e demais família, participam que mandam celebrar missa, no dia 15, data em que o ente querido completava 55 anos de idade. Por tal motivo informam que a celebração da Eucaristia se efetuará na Igreja Matriz de Espinho, pelas 19 horas, ficando desde já muito gratos a todos quantos participarem neste piedoso acto.



**LABORATÓRIOS VÍDEO**

- Montagens de filmes amadores V8 - VHS - SVHS
- Fazemos mudança de sistema de cassetes vídeo de todo o mundo p/ o nosso sistema PAL e o inverso
- Recorde os seus filmes Super 8mm (bobines) passando-os para vídeo VHS

Contactos { Tel. (02) 734 53 44 { 24 horas  
                  { Tlm. 0936 - 38 19 12 { por dia

✠ **José Alves Leite**

(Funcionário aposentado do Hospital de Aveiro)

Agradecimento e Missa do 7.º Dia

Sua esposa, filhos, nora, neta, irmãos e demais família, muito sensibilizados e reconhecidamente, vêm agradecer às pessoas que tomaram parte no funeral, ou que de outro modo se associaram à sua dor e participar que domingo, dia 18, pelas 19 horas, se celebra missa do 7.º dia, a Igreja Matriz de Espinho. Desde já agradecem a todos quantos participarem na Santa Eucaristia.



Espinho, 15 de Janeiro de 1998

Funerária N.º Sr.ª D'Ajuda - Sancebas & Luís Alves  
Rua 20 N.º 887 - Espinho - Telef. 734 51 29



**Maria da Silva Rocha**

2.º Aniversário do seu Falecimento



18 de Janeiro de 1998

A família participa que serão celebradas missas por sua alma, no domingo, dia 18, na Igreja Paroquial de Anta, às 11 horas, e na Igreja Matriz de Espinho, às 19 horas. Desde já agradecem a quem assistir a estes piedosos actos.



**Nuno Filipe Miranda dos Santos**

Filho, faz um ano, dia 20, que partiste. Recordamos com profunda saudade aquele que amamos na vida e na morte.

Teus pais e padrinhos, mandam celebrar missa pelo teu eterno descanso, no dia 22, às 19 horas, na Igreja Matriz de Espinho, agradecendo a todos os amigos que se dignarem assistir a esta celebração.

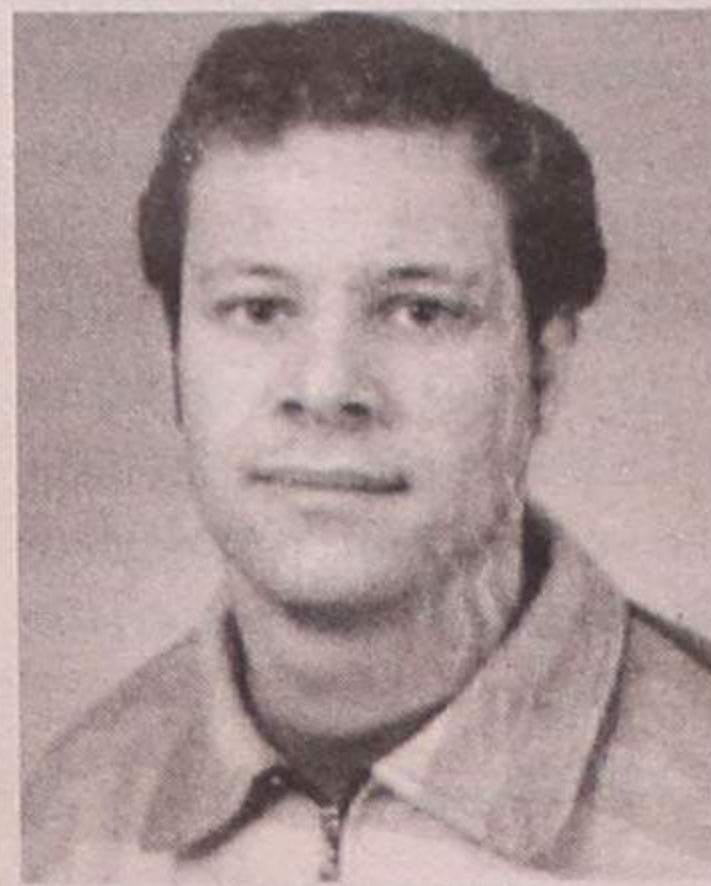

✠ **Marcelino Ramos da Rocha**  
(Funcionário aposentado dos SME)

Agradecimento

A família, muito sensibilizada e reconhecidamente, vem agradecer às pessoas que tomaram parte no funeral, participaram nas missas do 7.º dia, ou que de outro modo se associaram à sua dor.



Anta, 15 de Janeiro de 1998.

Funerária N.º Sr.ª D'Ajuda - Sancebas & Luís Alves  
Rua 20 N.º 887 - Espinho - Telef. 734 51 29



**Herlander Gomes da Silva Godinho**

Missa do 1.º Aniversário



Sua esposa e restante família vem, por este meio, participar que será celebrada missa, por alma do saudoso extinto, dia 17, sábado, às 19 horas, na Igreja Matriz de Espinho.

Desde já agradecem a quem comparecer.



**Joaquim Fernandes de Sousa**

Agradecimento e Missa do 7.º Dia

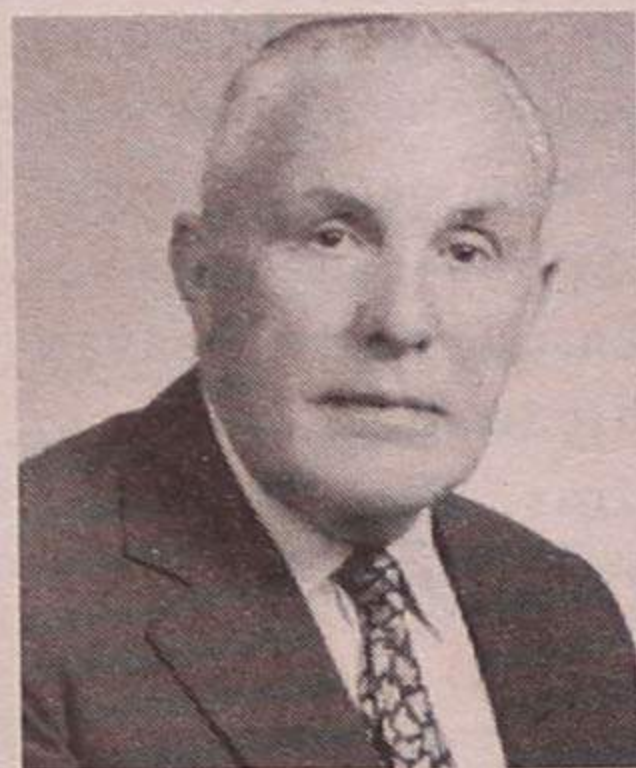

Armador HENRIQUES

Sua esposa, afilhada, irmãos, cunhadas, sobrinhos e restante família vêm, por este meio, muito reconhecidos, agradecer a todas as pessoas que participaram no funeral do saudoso extinto. Comunicam que a missa do 7.º dia será celebrada, sábado, às 19 horas, na Igreja Matriz de Espinho. Desde já agradecem a quem possa comparecer.

✠ **Major José Joaquim Reis Baptista Almeida**

Agradecimento e Missa do 7.º Dia

Suas filhas, genro e netos, muito sensibilizados e reconhecidamente, vêm agradecer às pessoas que tomaram parte no funeral, ou que de outro modo se associaram à sua dor e participar que, segunda-feira, dia 19, pelas 19 horas, se celebra missa do 7.º dia, na Igreja Matriz de Espinho. Desde já agradecem a todos quantos participarem na Santa Eucaristia.



Espinho, 15 de Janeiro de 1998.

**Esmeraldina Maria Maia Reis de Almeida**  
**Maria do Rosário Maia Reis de Almeida Pombares**  
**Carlos Alberto do Amaral Pombares**  
**Filipa Susana Almeida Sistelo**  
**Sandra Maria de Almeida Pombares**  
**Pedro Henrique de Almeida Pombares**

Funerária N.º Sr.ª D'Ajuda - Sancebas & Luís Alves  
Rua 20 N.º 887 - Espinho - Telef. 734 51 29



**Isabel de Sousa**

Missa do 1.º Aniversário

Suas filhas, genros, netos, bisnetos e restante família vêm, por este meio, comunicar que será celebrada missa do 1.º aniversário, por alma da saudosa extinta, dia 20, terça-feira, pelas 19 horas, na Igreja Matriz de Espinho.

Desde já agradecem a quem comparecer.



**Dr. António Adrego Pinto**

14.º Aniversário do seu Falecimento

A família participa a todas as pessoas das suas relações e amizade que manda celebrar missa pelo seu eterno descanso, quinta-feira, dia 22, pelas 19 horas, na Igreja Matriz de Espinho.

Desde já agradece a comparação a este religioso acto.





**FIM-DE-SEMANA NA TELEVISÃO**

**Sábado (17/01/98)**

- 08.00 - Abertura
- 08.02 - Espaço Infantil
- 10.10 - Último Nível
- 10.50 - Clube Disney
- 12.15 - Companhia dos Animais
- 13.00 - Jornal da Tarde
- 13.35 - O Tempo
- 13.40 - Top +
- 15.00 - A História de Nikita
- 16.05 - 3.000 Segundos
- 17.05 - Amores e Rebeldia
- 18.10 - Jet 7
- 18.50 - Há Horas Felizes
- 19.50 - O Tempo / O Trânsito



- 20.00 - Telejornal
- 20.55 - Contra Informação (Compacto)
- 21.25 - Riso, Mentiras e Vídeo
- 22.45 - Serviço de Urgência
- 23.45 - 24 Horas
- 00.25 - Última Sessão: "O Diário de Evelyn Lau"
- 02.10 - Futebol inglês: Coventry - Arsenal
- 03.15 - Televidas
- 04.15 - Encerramento

**Domingo (18/01/98)**

- 08.00 - Abertura
- 08.02 - Um, Dó, Li, Tá
- 10.45 - Clube Disney
- 11.30 - As Feras Mecânicas
- 12.00 - A Ponte de Brooklyn
- 12.25 - Grande Animação
- 13.00 - Jornal da Tarde
- 13.40 - Made in Portugal
- 14.55 - Kung Fu

- A Lenda Continua
- 15.45 - Os Andrades
- 16.20 - Sessão da Tarde: "Super Mário"
- 18.20 - Casa Cheia
- 18.50 - Riscos
- 19.55 - O Tempo
- 20.00 - Telejornal
- 20.55 - Domingo Desportivo
- Futebol de Primeira: Leça-Benfica
- 00.45 - 24 horas
- 01.25 - Limites do Terror
- 02.25 - O Tempo
- 02.35 - Encerramento

**Sábado (17/01/98)**

- 09.00 - Abertura
- 09.02 - Universidade Aberta
- 12.00 - Vida Por Vida
- 12.15 - O Tempo
- 12.20 - Música Maestro - Música do século XX
- 13.05 - Companheiros
- 13.25 - Dinheiro Vivo
- 14.00 - Parlamento
- 15.00 - Desporto 2
- 18.30 - Onda Curta
- 19.30 - 2001
- 20.00 - Desenhos Animados
- 20.15 - Jogo do Alfabeto
- 20.50 - Meteorologia e Agricultura
- 21.00 - Semana ao Sábado
- 21.50 - O Tempo
- 21.55 - O Lugar da História
- 22.45 - Filme da Minha Vida: José Augusto Freitas convida a ver "O Barba Azul"
- 01.00 - Sinais do Tempo
- 01.50 - Sexo a Sério
- 02.25 - Encerramento



- 13.30 - Contra Ataque (desporto)
- 15.00 - Feed Back
- 15.50 - "Os Julgamentos de Rosie O'Neil"
- 16.45 - "Crepúsculos dos Deuses" (mini-série) - 1.º episódio
- 18.30 - F/X: Efeitos Mortais
- 19.30 - Futebol - Liga Espanhola
- 21.30 - Directo XXI (informação)
- 22.30 - Causa Justa (série)
- 23.25 - "Escândalo Diplomático"
- 01.15 - A Balada de Hill Street
- 02.10 - Encontro

**Domingo (18/01/98)**

- 10.00 - Animação
- 10.30 - Novos Ventos
- 11.00 - Angelus
- 11.10 - Missa Dominical
- 12.30 - Oitavo Dia
- 13.00 - Portugal Português
- 14.00 - Cousteau: As Novas Descobertas
- 14.55 - O Céu Como Horizonte
- 15.45 - Adultos à Força
- 16.30 - "Crepúsculo dos Deuses" - 2.º episódio
- 18.20 - "Nightman" (série)
- 19.10 - Desafios (informação automóvel)
- 19.30 - Futebol: Liga Espanhola
- 21.30 - Directo XXI (informação)
- 23.30 - Futebol - Campeonato italiano
- 01.15 - A Balada de Hill Street
- 01.10 - Encontro



**Destaques de 16 a 21/01/98 HOLLYWOOD**

**A Revolta dum Cidadão**, com Franco Nero e Bárbara Bach - Sexta, 16, 21 horas.  
**Corações Solitários**, com Helen Shaver e Patricia Charbonneau - Sábado, 17, 21 horas.

**ODISSEIA**

**Arca de Noé do século XXI - Os Golfinhos**, sexta, 16, às 6 e 18 horas.  
**52 minutos de actualidade - Os Vampiros da Informação**, sábado, 17, 11 e 19 horas.  
**A Costa do Esqueleto**, domingo, 18, 20 horas.

**DISCOVERY**

**Martin Luther King**, domingo, 18, 20 horas.

**EUROSPORT**

De quinta-feira (dia 15) a domingo (dia 18) — **Rally Paris-Dakar**.

De quinta-feira (dia 15) a domingo (dia 18) — **Natação - Campeonato do Mundo em Perth**, na Austrália.

**FARMÁCIAS DE SERVIÇO**

**Quinta (15)** - PAIVA ..... Rua 19, nº 319 - Tel. 7340250;  
**Sexta (16)** - HIGIENE ..... Rua 19, nº 293 - Tel. 7340320;  
**Sábado (17)** - GRANDE FARMÁCIA ..... Rua 8, nº 1052 - Tel. 7340092;  
**Domingo (18)** - CONCEIÇÃO R. S. Tiago, nº 709, Silvalde - Tel. 7311482;  
**Segunda (19)** - TEIXEIRA Cr. Com. Solverde/1, Avenida 8 - Tel. 7340352;  
**Terça (20)** - SANTOS ..... Rua 19, nº 263 - Tel. 7340331;  
**Quarta (21)** - PAIVA ..... Rua 19, nº 319 - Tel. 7340250.

**CASINO SOLVERDE cinema**

**Semana de 16/01 a 22/01/98**



**ESTREIA NACIONAL Em Dolby Stéreo SR**

**TITANIC O CINEMA NUNCA GHEGOU TÃO LONGE**

"Titanic", de James Cameron, é um épico romance associado à trágica viagem do RMS Titanic no Atlântico Norte na madrugada de 15 de Abril de 1912. O Titanic era, na altura o maior objecto móvel que jamais foi construído e era, simultaneamente, o mais luxuoso navio daquela altura. Era considerado o "Navio dos Sonhos" e que, na fatídica viagem inaugural, vitimou nas geladas águas mais de 1500 pessoas.

A aventura do Titanic começa nos tempos de hoje, onde o navio está afundado, 2500 milhas abaixo do nível do mar. Um ambicioso caçador de fortunas (Bill Paxton) estava determinado a retirar os tesouros do navio, apenas para trazer para a superfície uma história que nunca havia sido contada...

Rose De Witt Bukater (Kate Winslet) é uma jovem de 17 anos de idade que se apaixonou por um jovem passageiro, Jack Dawson (Leonardo DiCaprio). Rose e Jack iniciaram assim um romance proibido, poderoso e misterioso. E nada na Terra conseguiu colocá-lo no meio dessa paixão...

**Devido à longa metragem do filme não se realizam as habituais sessões da meia-noite de sexta-feira e sábado e a sessão das 18 horas de domingo.**

**Rosa de Sousa Milheiro Carlos da Silva Rocha**  
**Missa de Aniversário**



Ao recordar com muitas saudades os que nos deixaram, lembramos a todas as pessoas que queiram tomar parte, que será celebrada missa por sua alma, quarta-feira, dia 21, pelas 8 horas, na Igreja Paroquial de Anta. *Os filhos*

**Maria Leonor Marujo Casaca**  
**Agradecimento e Missa do 7.º Dia**

Seus filhos, neta, genro e demais família vêm, por este meio, agradecer às pessoas que tomaram parte no funeral e comunicam que a missa do 7.º dia por alma da saudosa extinta, se realiza no dia 18, domingo, pelas 11 horas, na Igreja Paroquial de Silvalde.



Desde já agradecem a quem comparecer.

**Palmira Polónia da Silva**  
**Agradecimento e Missa do 7.º Dia**

Suas filhas, genros e netos, muito sensibilizados e reconhecidamente, vêm agradecer às pessoas que tomaram parte no funeral, ou que de outro modo manifestaram pesar e participar que, segunda-feira, dia 19, pelas 19 horas, se celebra missa do 7.º dia, na Igreja Matriz de Espinho. Desde já agradecem a todos quantos participarem na Santa Eucaristia.

Espinho, 15 de Janeiro de 1998

Funerária N.º Sr.ª D'Ajuda - Sancebas & Luís Alves  
 Rua 20 N.º 887 - Espinho - Telef. 734 51 29

**DE vende-se na CASA JOÃO CARLOS (Av. 8)**

**DE vende-se no CAFÉ TOURADA (Rua 41)**

**RÁDIO GLOBO AZUL**  
 ...A PURA SEDUÇÃO DA RÁDIO  
 Rua 14, N.º 648, 3.º A - 4500 ESPINHO  
 Tel: 7347216/7312303 - Fax 734 84 70

**A MEDICINA NO TRABALHO É OBRIGATÓRIA**

**saniSecur**  
 MEDICINA E SEGURANÇA NO TRABALHO, LDA.

Rua 15, n.º 315 - 1.º 4500 ESPINHO  
 Telef.: 734 27 49 Fax: 734 27 49



Criação do futuro canil orçado em 40 mil contos

# Combate ao abandono dos animais é o grande objectivo da Bobby & C.º

*Está para breve o arranque definitivo da Bobby e Companhia, uma associação de defesa dos animais que quer pôr termo à escalada do número de cães abandonados em Espinho e arredores. Depois de quatro meses às voltas com a legalização, as atenções dos seus responsáveis viram-se agora para a "descoberta" de um terreno que possibilite a construção de um canil. Quarenta mil contos é a verba necessária.*

Reportagem de Sérgio Almeida

O longo silêncio que se seguiu à divulgação pública da Bobby e Companhia - no mês de Setembro - é explicado por Margarida Rodrigues, uma das fundadoras, pelas dificuldades burocráticas que encontraram para legalizar a associação.

«A parte jurídica foi mais lenta do que julgávamos. Ain-

da assim, valeu-nos a ajuda de algumas pessoas amigas que apressaram o processo, caso contrário teria sido ainda mais difícil», salienta.

Ultrapassado que está esse problema, as prioridades viram-se agora para a questão do espaço. A associação necessita de um terreno que possua entre 10 a 15 mil metros quadrados, única forma de conseguir albergar uma clínica veterinária, hotel de cães

e toda uma série de serviços que a associação tenciona prestar aos seus futuros associados.

Como as possibilidades de cedência de um terreno por parte da Câmara são quase nulas - a hipótese de utilizar a carreira de tiro não passou disso mesmo -, a associação espera agora que seja um particular a solucionar o problema mais premente.

Parte significativa dos 40 mil contos necessários à construção da infra-estrutura poderá advir dos fundos comunitários. A candidatura às verbas em causa vai ser formalizada dentro de pouco tempo.

A questão financeira tem merecido, aliás, grande parte das atenções dos elementos da associação. Margarida Rodrigues garante que a transparência e o rigor não serão palavras vãs: «No final de cada ano serão apresentados todos os gastos e receitas para que os

associados fiquem a par da situação da Bobby e Companhia. Não temos fins lucrativos, mas queremos ser auto-suficientes».

Os inúmeros serviços que a associação está a pensar prestar aos seus associados, com as consultas do veterinário à cabeça, poderão ser uma das principais fontes de receita, assim como as quotizações dos associados.

Parceiro importante na consolidação da Bobby e Companhia poderá ser a Câmara. O decréscimo do número de animais abandonados na via pública poderá ter efeitos benéficos quer na imagem de uma cidade com pretensões turísticas, quer em questões de higiene pública. Razões mais do que suficientes para que os mentores da associação acreditem num apoio autárquico efectivo, pelo menos a nível burocrático.

Os tradicionais peditórios levados a cabo por associações deste género não entusiasma sobremaneira os elementos da Bobby e Companhia. «Somos contra a pedinçice. Achamos que é mais vantajosa para todos a promoção de espectáculos cuja receita reverte a favor da nossa associação», salienta Margarida Rodrigues.

### Combater o abandono

O número de animais abandonados em Espinho atinge índices preocupantes. Por isso, o objectivo primordial da Bobby e Companhia será a recolha desses animais no futuro canil, tentando, ainda, encontrar donos. Aconteça o que acontecer, a associação irá tentar evitar a sobreocupação do canil,

Chamo-me BILL, sou meigo e corajoso e estou à procura de dono.



Estou vacinado e registado mas vivo na rua. **ADOPTA-ME.**

**BOBBY & C.º**

ASSOCIAÇÃO DOS AMIGOS DOS ANIMAIS DE ESPINHO  
APARTADO 763 - RUA ESPINHO

uma realidade incontornável no nosso país: «Acima de tudo, não iremos albergar 500 cães num local concebido apenas para uma centena de animais».

A consciencialização das pessoas será outra das grandes lutas. Jornadas de sensibilização serão promovidas para que os maus tratos aos animais e o seu abandono sejam cada vez mais raros.

Na forja está já um inquérito, cujo questionário será distribuído pelo corpo de escuteiros em Espinho e nas localidades vizinhas, para auscultar o sentir da população. A avaliar pelas dezenas de cartas recebidas no apartado da associação - com o número 763 - não

será por falta de apoio que a associação irá falhar.

O "núcleo duro" da associação inclui arquitectos, técnicos de marketing e biólogos. As reuniões regulares que se têm realizado desmentem o aparente "adormecimento" da associação. «Estamos a ir devagar para não cometer erros de monta. Não pretendemos crescer demasiado depressa para, logo de seguida, baixar de forma abrupta», afirma Margarida Rodrigues.

Talvez por isso, os mentores da Bobby e Companhia tenham aproveitado os últimos meses para conhecer melhor a realidade de algumas associações do género, das muitas existentes no nosso país.

Casino Solverde apresenta

**RUSSIA MOZAIKA BALLET**

O Império da Dança



A alma russa sobe ao palco do Casino Solverde e revela-se em todo o seu esplendor e perfeição, dançando o bailado contemporâneo e a dança dos cossacos. Duas faces de uma cultura, marcada pela emoção e exuberância que agora você pode conhecer num espectáculo único.

**Diariamente**  
Espectáculo com Jantar, desde 4.500\$ por pessoa

Informações e Reservas  
Telef.: (02) 7313154  
www.solveverde.pt



Foto VÍTOR LANCHAS



A nova associação aguarda com alguma ansiedade o apoio autárquico