



DIRECTOR: ÁLVARO GRAÇA

SEMANÁRIO

FUNDADOR: BENJAMIM COSTA DIAS

Zona Industrial transformada em colónia de ratos e ratazanas

DESOLADOR

**Não têm tido resposta
dezenas de cartas
dirigidas à Câmara**

Criada com o objectivo de ser "um pólo de desenvolvimento do concelho", a Zona Industrial, situada em Silvalde, é, hoje, uma área semi-degradada à espera de merecer das entidades competentes a atenção que lhe é devida.

A foto ao lado não é recente mas mantém-se mais actual do que nunca, já que o lixo que ali vemos foi submergido pelas silvas, para gáudio da colónia de ratos, cada vez mais numerosa.

O lixo, a falta de passeios e uma iluminação mal dimensionada constituem os principais problemas de uma zona que, de industrial, ostenta apenas o nome. Até quando?

Centrais



**Houve Juramento de Bandeira no RE3
Sempre a mesma mística
para soldados e famílias**

Página 3



**Nem o Tribunal escapou
Símbolo do nazismo
pintado nas portas**

Página 5

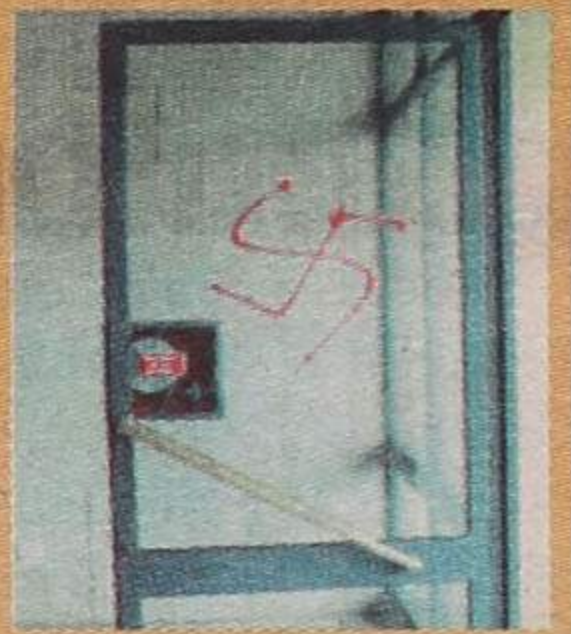

**desporto "Tigres"
de ontem e de hoje
projectam Associação**

**Juvenis de futebol
bateram o pé ao Porto**

**Profissionais da "Honra"
não param de ganhar**



**Economize
300\$00
na
assinatura
de DE**

Assinatura anual
de "Defesa de Espinho"
para este ano de 1998:

Paga nos nossos escritórios
até ao fim de Fevereiro
próximo: 3.000\$00

Cobrada pelos nossos serviços
a partir de Março: 3.300\$00

O preço da assinatura é igual
para todo o mundo.

Preço Avulso: 120\$00

Notas de pouca monta

A "voz" do mar de Espinho!...



António Duarte Estêvão

Agradeço que prestem atenção às minhas "ondas sonoras" porque eu sou o mar de Espinho e, como estamos no ano considerado dos Oceanos e dado que não conheço uma letra do tamanho duma vaga, resolvi "conversar" um pouco, fazendo ouvir a minha velha e roufenha voz.

Cheguei a alimentar a esperança de que a Expo98 viesse para o Norte e, caso assim tivesse acontecido, principalmente devido às minhas bandeiras azuis, era certo e sabido que o grande evento teria lugar perto de mim. Não veio, mas não faz mal... Lá por causa disso não fiquei encapelado e, para que a terra que eu beijo tenha mares de gente, já bastam os dias da Nossa Senhora da Ajuda e a segunda-feira de Páscoa.

Todos sabemos que eu venho das entranhas do Oceano e já mando, sem favor, uns milénios bem contados. Durante a minha longa vida fiz muitas coisas boas, mas também me far-

tei de fazer disparates. Tenho importantes conhecimentos de navegação, mas, com a monotonia de milhares de anos a fazer ondas, às vezes, considero-me arcaico e abrutalhado. Recordo que vulgarmente espumo de raiva, e, em tempos recuados, farto de falar sozinho, batia nas dunas, castigava o areal e, sádico e selvático, explorava as matas virgens.

Mais ou menos por volta de 1800, apareceram uns intrépidos pescadores que armaram barraca junto às minhas praias e resolveram baptizar-me de MAR DE ESPINHO!...

Eu fiquei radiante!... Finalmente, volvidos tempos infindos, gente humilde dava-me um nome, precisamente o nome da sua terra!...

Fiz, a partir daí, a Espinho o que todas as mães fazem aos filhos: abracei-o, papariqueei-o e babava-o todo com os meus longos beijos. No entanto, às vezes, quando tinha as minhas ouras e andava mais picado, eu fazia aos meus padrinhos o que alguns filhos fazem aos pais: castigava-os, roubava-lhes os palheiros, dava-lhes cabo do "canastro" e mandava-os tomar banho!...

Eles, os pobres e meus dedicados pescadores, foram-se multiplicando, como Jesus Cristo fez com os peixes e vieram viver, definitivamente, para perto de mim, para eu lhes dar de comer. Em boa verdade, por uma questão de simpatia recí-

proca, eu tinha para com eles mais marés de bondade que momentos de encrespção. Fizeram, mais tarde, uma capelinha, onde engrolavam uns padre-nossos para me agradecer e pediam a Nossa Senhora a AJUDA, para que eu abrandasse o meu mau humor, sempre que estava com as "águas ao Sul"!...

Após a capela, apareceram os ricos investidores da época, oriundos de famílias de Vila Nova de Gaia e Terras de Santa Maria e nas barbas, que eu espumava, arrojaram-se a edificar uma pequena vila com algumas casinhas giras, de pedra e cal. Como "quem não quer a coisa", foram empurrando para sul, ou melhor dizendo, para a Mata, que era nessa altura, praticamente virgem, a genuína gente do mar e a respectiva praia da pesca.

Eu vi, nesta atitude, um pecado de lesa-vareiro, e não estive com meias medidas: - ano após ano, a reventar de asomes de brutal ferocidade, fiz o que fazem alguns homens neste mundo: fartei-me de destruir!... Devorei ruas, largos e uma bonita capela promovida a igreja; casas com varandas viradas para mim, lojas, hospedarias, bairros, um coreto e um pequeno mercado. Para me apossar desses terrenos, alguns com construções, outros baldios, eu fui cruel e implacável.

Recordo, também, que por volta de 1900, eram muitos os galãs de farta bigodeira e calções à "pai de família" atrás das banhistas, que preservavam a brancura angélica do seu corpo e levavam para a praia, fatos de banho, onde gastavam mais que um corte de fazenda, na respectiva confecção.

Quando me lembro que, nos dias de hoje, basta meio metro de fita de nastro, para fazer um giríssimo "moniquini", eu fico parvo, porque afinal a sociedade de consumo era antigamente e não agora.

Também acontecia que não podia sequer lançar o "spray" do meu iodo, porque as "madames" ficavam logo de nariz torcido, por perder a alvura.

Hoje é diferente. Passam o dia escancaradas ao sol a olhar para mim, e adoram o "bronze" que eu lhes provoço, em todos os sítios da sua anatomia.

Voltando ao meu mau feitio, eu continuei, vida fora, a fazer as minhas diabruras, mas inventaram, depois, uns calmantes nos laboratórios dos Países Baixos para pôr termo meus acessos. Primeiro, uns calhaus enormes metidos nuns blocos em série, com o nome de esporões, foram-me enfiados no toutiço e por mim adentro. Depois, com as minhas próprias areias e um material chamado cimento, fizeram uma fortaleza em betão, a que chamaram "defesa da costa de Espinho" (não confundir com "Defesa de Espinho"). Recentemente e para cúmulo, encham-me agora de "pés de galinha", que só espero que não tragam a porcaria da "gripe das galinhas"!...

A grande verdade, para finalizar, é que eu gosto muito de Espinho e Espinho adora-me!... Tanto que não podemos viver um sem o outro!...

...E como "nem tanto ao mar, nem tanto à terra" eu vou fazer com que Espinho seja um MAR DE ROSAS e, ambos vamos tentar, para que eu venha a ser, no futuro, o mais famoso e o melhor MAR DO MUNDO!...

Fundamentalista

É verdade, pelos vistos, em matéria de aborto sou *fundamentalista* porque defendo que nunca é lícito a ninguém suprimir uma vida humana inocente. Mas que outra atitude poderá ter quem deseje ser coerente com a defesa de um direito humano *fundamental*? Gostaria de explicar-me.

Por muitas voltas que se dê, desde chamar-lhe "interrupção voluntária da gravidez", até à consideração de que se está perante um "conflito de direitos", não podemos escamotear um facto: o aborto elimina uma vida humana em circunstâncias muito particulares, lapidarmente descritas por João Paulo II na Encíclica *O Evangelho da Vida* (n.58). «A pessoa eliminada é um ser humano que começa a desabrochar para a vida, isto é, o que de mais inocente, em absoluto, se possa imaginar: nunca poderia ser considerado um agressor, menos ainda um injusto agressor! É frágil, inerme, e numa medida tal que o deixa privado inclusive daquela forma mínima de defesa constituída pela força suplicante dos gemidos e do choro do recém-nascido.

Está *totalmente entregue* à protecção e aos cuidados daquela que o traz no seio».

Assim, se no caso do aborto voluntário, se admite que se pode pôr entre parêntesis o direito fundamental à vida de um ser inocente e frágil, que autoridade temos para condenar outro tipo de actuações tais como a violência racista, a guerra como solução de conflitos, a eliminação violenta dos adversários políticos, etc?

E ponho estes exemplos porque em todos eles, quando se verificam, poderíamos sempre imaginar "razões sociais, económicas ou de bem-estar psíquico" da parte dos seus autores. Quem negará que a existência de minorias étnicas põe problemas sociais? Ou que o deflagrar de muitas guerras se deve a motivos económicos? Ou que a existência de adversários políticos causa um evidente mal-estar psíquico? E no entanto, em todos esses casos há um consenso entre as pessoas civilizadas para que se encontrem soluções que respeitem os direitos fundamentais (entre eles o direito *fundamentalíssimo* à vida) dos indivíduos em causa. Aí todos somos *fundamentalistas*.

O *fundamentalismo* na defesa do direito à vida é que garante a verdadeira igualdade de todos os seres humanos, incluindo os mais inocentes e frágeis. Esta igualdade é a base de todo o relacionamento social autêntico. Diante da norma moral que proíbe a eliminação directa de um ser humano inocente, «*não existem privilégios, nem excepções para ninguém*». Ser o dono do mundo ou o último "miserável" sobre a face da terra não faz diferença alguma: perante as exigências morais, todos somos absolutamente iguais» (João Paulo II, Encíclica *O Esplendor da Verdade*, n.96).

Por isso atrevo-me a afirmar que só sendo verdadeiramente *fundamentalista* em relação aos direitos fundamentais, é que não só se respeitam esses direitos, como também se criam as condições para que as situações dramáticas que estão por detrás de muitos casos de aborto voluntário, se possam resolver com verdadeira solidariedade humana. A começar pelos familiares e amigos das mulheres postas perante essa opção dramática. Não se pode negar que muitas vezes são eles (começando pelo pai da criança) a sujeita-la a uma forte pressão psicológica constringendo-a a ceder ao aborto. É mais fácil do que resolver apoiá-la, junto com a vida que se desenvolve no seu seio.

Mas pensemos ainda na responsabilidade dos legisladores que promovem leis do aborto, porque é mais fácil do que promover válidas políticas para a família e para o desenvolvimento dos sectores da população mais carecidas. Ou daqueles que favorecendo a difusão de uma mentalidade de permissivismo sexual e de menosprezo da maternidade, pensam assim ter a consciência mais aliviada porque "sempre se pode abortar".

Por isso eu me pergunto, quando ouço alguém falar de *fundamentalismo* acerca da defesa da vida, em nome de que "outro" *fundamentalismo* se está a falar?

P.º Jorge Margarido Correia
Eng. Mecânico, Doutor em Teologia

ALUGA-SE ou VENDE-SE

ESTABELECIMENTO

C/ 100m2 de área + 50 de cave e 60 de logradouro
Rua 30 N° 600

Telef. 734 03 25/977 - Fax 731 04 36

Tele-Rocha

Projectos-instalações de gás
Móveis e Electrodomésticos
Cozinhas por medida

Rua 24 - 771 - Tel. (02) 734 16 12
Secção de Gás - Rua 31, 469 - ESPINHO

MÉDICOS DENTISTAS

JORGE FERREIRA
BRUNO MORRIS

SAMS, CGD

Telefone, 734 86 93
Edifício S. Pedro - Sala W - Rua 23, n.º 174



Cerimónia presidida pelo brigadeiro Espírito Santo

Houve Juramento de Bandeira no Regimento de Engenharia de Espinho

JURO como português e como militar servir as forças armadas, cumprir os deveres militares, guardar e fazer guardar a Constituição da República; JURO defender a minha Pátria, estar sempre pronto a lutar pela sua liberdade e independência mesmo com o sacrifício da própria vida.

Foi a fórmula do Juramento de Bandeira lida pelo tenente coronel de Engenharia Luis Nobre, 2º comandante do Regimento de Engenharia de Espinho, na passada segunda-feira, 2 do corrente, aos recrutas da 1ª incorporação de 1998, juramento que, os já "prontos", perfilados, rodeados de um silêncio absoluto e introspectivo, repetiram com apuro e galhardia: juraram a si próprios, e perante os seus superiores e, talvez, um milhar de familiares que se integraram, com respeito, na cerimónia simples mas de *um significado sublime para qualquer cidadão que passe nas fileiras*

do Exército Português.

Na tribuna de honra assistiram à cerimónia, além do brigadeiro Espírito Santo, o comandante do REE, coronel Carneiro Teixeira e o seu 2º comandante, tenente coronel Luis Nobre, muitos oficiais e civis convidados: vereador António Rocha, pela Câmara Municipal, presidentes de Junta (Boaventura Moreira, Américo Castro e Abel Gonçalves) ou seus representantes, casos das Juntas de Espinho e Guetim.

Tudo começou pela disposição das forças em parada, sob o comando do tenente coronel Osório e Castro; a com-

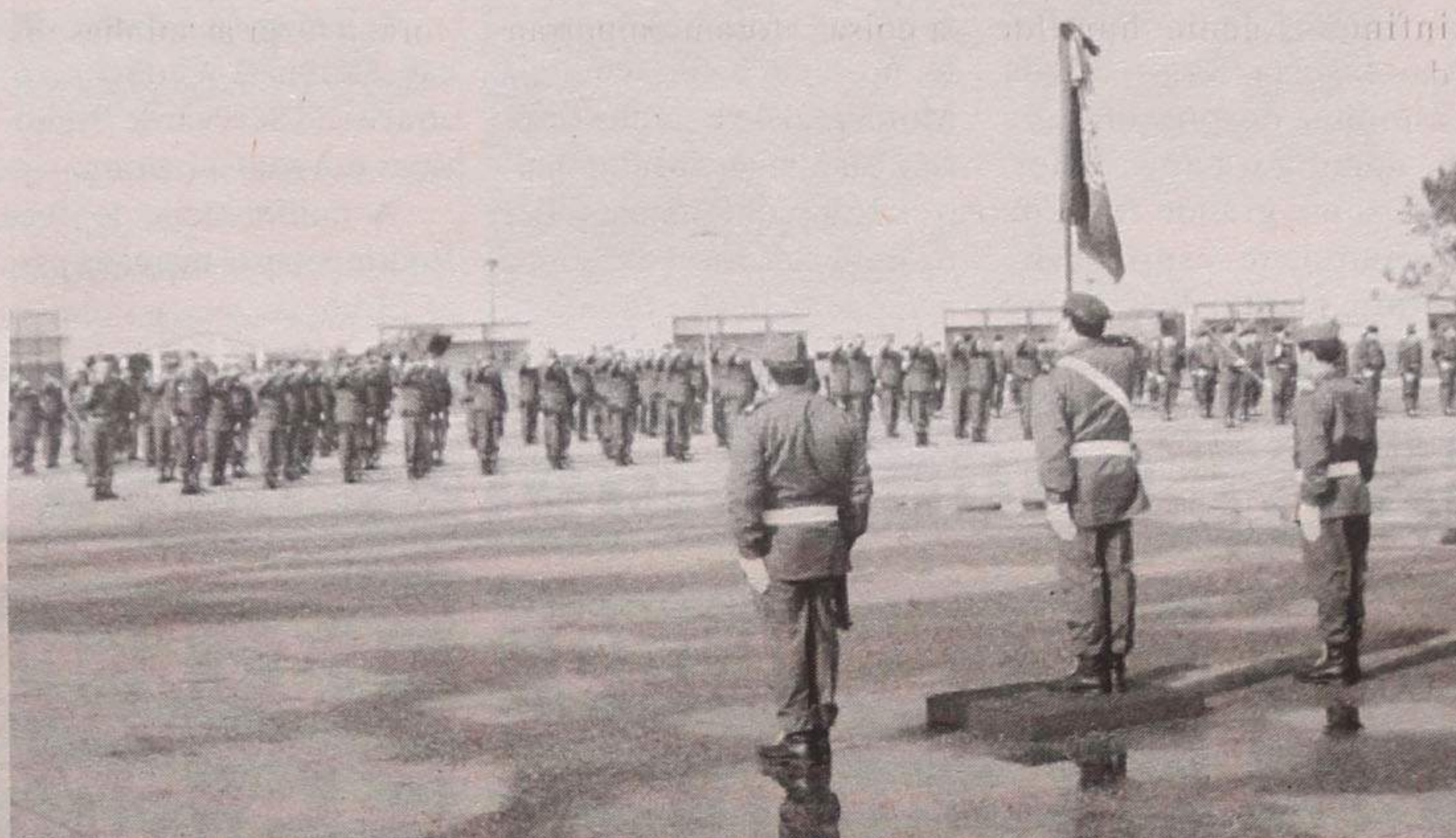

panhia de instrução, comandada pelo capitão Cardoso, enquadrada por camaradas mais antigos repartidos por duas companhias, a de comando e serviços comandada pelo capitão Alves da Costa e a Companhia de Engenharia comandada pelo capitão Corte Real.

Depois procedeu-se à integração do estandarte nacional, e à sua passagem os militares fizeram continência e os civis descobriram-se e perfilaram-se. Depois foram entregues dois prémios, o de melhor instruindo, o soldado Luis Filipe Miranda Simões e o de soldado melhor classificado na

educação física e no tiro, Rui Manuel de Oliveira Soares, prémios entregues pelos respectivos pais.

Entretanto o sargento-chefe, Aguiar Sousa procedeu à leitura de alguns deveres militares e o capitão Cardoso Almeida proferiu uma alocução alusiva ao acto, dizendo, no-

meadamente aos novos soldados:

- (...) A instrução que vos tem sido ministrada, pela sua natureza específica, pelo ritmo imposto e aliada sempre ao elevado grau de exigência, criou condições para que, cada um de vós conheça as suas capacidades e os seus limites, permitindo, assim, que vos conheçais melhor a vós próprios. Além disso melhoraste a confiança nas vossas capacidades, a vossa formação cívica e moral, os hábitos de trabalho e de disciplina, que aliadas à vossa aplicada tenacidade, iniciativa e lealdade, vos tornam cidadãos mais conscientes e mais aptos.

A "tropa" pode já não ser o que era mas a mística do Juramento de Bandeira, essa, continua a ser a mesma, para os soldados e para as suas famílias. Continua a ser um grande dia na vida do cidadão.

CAFÉ CONVÍVIO

Agora com nova gerência

Serviço de francesinhas, cachorros e todo o snack

Rua José Carvalho, 126 - Silvalde • Telef. 731 90 60

CLÍNICA DE MEDICINA DENTÁRIA

Acordos com : PSP, ACASA, CGD, EDP, SAMS, PHILIPS

Dr. Jorge Pacheco

ORTOPANTOMOGRÁFIA, TELERRADIOGRÁFIA, IMPLANTOLOGIA, ORTODONTIA (fixa e removível), PRÓTESE (fixa e removível)

Rua 8 n.º 381-1.º • 4500 ESPINHO • Telef. 734 27 18

PRECISA-SE

APARTAMENTOS USADOS

T1 - T2 - T3

Já não temos stock para satisfazer os pedidos!
SE PRETENDE VENDER, PELO JUSTO VALOR,

CONSULTE-NOS!

Telefone (02) 731 02 56

NORTALGARVE de Isidro Fontes Mota - Lic.º 483 - AMI

OPERADORES DE MÁQUINAS

Indústria de bordados em Espinho, admite operadores de máquinas (Masculino) para conduzirem máquinas industriais de bordar, em horário por turnos, com idades entre os 18/35 anos, e de preferência c/a escolaridade mínima obrigatória. Oferece-se a necessária formação profissional e remunerações globais até 90.000\$00 mensais, com possibilidade de outras regalias

Marcar entrevista através do telef. 7311972.

Semanário Registrado na Direcção-Geral de Comunicação Social sob o nº 41/37

DEFESA DE ESPINHO

Fundado em 27/Março/1932

DIRECTOR
ÁLVARO GRAÇA
PROPRIEDADE
EMPES
- EMPRESA DE PUBLICIDADE DE ESPINHO, LDA.

Matriculada na Conservatória do Registo Comercial de Espinho sob o nº 59, folhas 30 do livro C-1 Capital Social 1.040.000\$000

REDACÇÃO E SERVIÇOS ADMINISTRATIVOS

Rua 26, Nº 601 - 2º Esq.
Apartado, 39 - 4501 ESPINHO Codex

Publicidade e

Serviços Administrativos

Telef / Fax 734 15 25

Redacção

Telefone, 731 20 19

E-mail: DEFESAESPINHO@mail.TELEPAC.PT

PAGINAÇÃO ELECTRÓNICA "DEFESA DE ESPINHO"

IMPRESSÃO

NAVEPRINTER - IN-DÚSTRIA

GRÁFICA DO NORTE, SA

E.N. 14 (km 7,05)

Apartado 121 - 4471 MAIA Codex

Telex. 941 10 85; 948 56 31 e 948 55 64

Fax 941 10 84

TIRAGEM MÉDIA

3.600 EXEMPLARES

Depósito Legal n.º 1604/83

DE vende-se na
PAPELARIA ÁVILA
(Rua 30/35)

Partiu hoje para o Brasil

**José Mota vai preparar
geminação com o Rio de Janeiro**

O presidente da Câmara Municipal de Espinho, José Mota, partiu hoje para o Brasil, para a cidade do Rio de Janeiro, onde irá permanecer cerca de 10 dias.

José Mota irá estabelecer encontros com a comunidade espinhense residente naquela cidade, inteirando-se dos seus problemas, assistir à segunda etapa do Circuito Mundial de Voleibol de praia e à participação da dupla espinhense, Miguel Maia e João Brenha e fazer os últimos acertos em relação à geminação entre as cidades de Espinho e Rio de Janeiro.

José Mota deverá visitar a Casa Regional de Espinho, no próximo dia 8, domingo, para participar numa grande festa da comunidade espinhense. O presidente da Câmara

marcará presença, também, noutras casas regionais por onde tem passado sempre que permanece na cidade maravilhosa. Deverá deslocar-se, também, à Câmara dos Vereadores, no Centro do Rio de Janeiro e encontrar-se com o prefeito, Luís Paulo Conde.



**Esta noite na Câmara Municipal
"Ler na minha profissão"
com o escultor José Rodrigues**

Prossegue na noite desta quinta-feira, 5 do corrente, no salão da Assembleia Municipal de Espinho (edifício da Câmara Municipal) o ciclo de conferências "Ler na minha profissão", com a presença, desta feita, do

escultor José Rodrigues.

A iniciativa é da Fundação Calouste Gulbenkian, através do Serviço de Bibliotecas e Apoio à Leitura.

A conferência de José Rodrigues está marcada para as 21 horas.

Já tem data: 28 de Março

**Noite dos Artistas de Espinho
decorrerá no Casino Solverde**

No próximo dia 28 de Março, a administração do Casino Solverde vai abrir as suas portas para que os melhores artistas de Espinho possam exhibir os seus talentos e receber os aplausos das muitas centenas de espectadores que ali estarão presentes.

O Lions Clube de Espinho vai convidar os melhores "craques" do nosso concelho a integrar este sarau cultural, de reconhecido agrado geral, mas quer igualmente dar oportunidade a novos valores que nele queiram participar.

Assim, os jovens que nos lêem e que se sintam capazes, perante uma plateia, de dar largas ao seu virtuosismo a nível musical, declamação, canto, imitação de figuras públicas, charge teatral ou outras, vão ter agora uma ocasião excelente de testar a sua real valia.

Os bilhetes de ingresso, a preços moderados, serão brevemente postos à venda e será igualmente divulgado o nome da instituição a favor da qual reverterá o produto líquido de mais esta realização dos Lions de Espinho.



RÉPLICA... onde comprar casa é uma realidade!

<p>Moradia - ESPINHO 17.000 c. Tel. 731 32 63</p>	<p>T2 - ESPINHO 12.400 c. Tel. 731 32 63</p>	<p>T3 - ESPINHO 15.500 c. Tel. 731 32 63</p>	<p>T1 - ESPINHO 11.500 c. Tel. 731 32 63</p>
<p>Casa Térrea - ESPINHO 10.000 c. Tel. 731 32 63</p>	<p>T3 Duplex - ESPINHO 18.500 c. Tel. 731 32 63</p>	<p>T4 Duplex Novo - Sta. M. Feira 19.000 c. Tel. 056 - 37 98 90</p>	<p>T2 - OVAR 10.500 c. Tel. 056 - 58 08 50</p>
<p>S. J. Madeira T3 c/ lug. garagem só 60 c./ mês Tel. 056 - 20 08 80</p>	<p>Moradia - S. J. Madeira (c/ boas áreas) só 9.000 c. Tel. 056 - 83 08 80</p>	<p>Oliv. Azeméis Moradia 19.000 c. Tel. 056 - 66 08 30</p>	<p>PEDROSO Casa Térrea c/ 2 frentes 10.000 c. Tel. 747 06 70</p>
<p>PEDROSO Casa Térrea c/ terreno 300 m2 8.400 c. Tel. 747 06 70</p>	<p>PEDROSO Casa Térrea remodelada 5.800 c. Tel. 747 06 70</p>	<p>T3 - Aos Carvalhos 10.300 c. Tel. 747 06 80</p>	<p>Aos Carvalhos MORADIA 11.990 c. Tel. 747 06 80</p>

Abertos de 2.ª a sábado, das 9.00 às 21.30 h
Lic. AMI 1326



O Tribunal

Tribunal e PCP alvo de manifestações de nazismo

Os edifícios que albergam as sedes do Tribunal e do Partido Comunista Português na cidade de Espinho foram o alvo escolhido, na noite de quinta-feira,

por um grupo ainda não identificado de indivíduos para manifestações de carácter nazi e anti-semita, bem evidentes nos dizeres "Poder Branco" e no dese-

nho (tristemente famoso) da cruz suática.

O Ministério Público já fez saber que vai apresentar queixa às autoridades policiais.



Foto VÍTOR LANCHÁ

A sede do PCP

Promovida pelo Leo Campanha do Livro resultou em sucesso

Chegou ao fim a Campanha do Livro, realizada pela primeira vez pelo Leo Clube de Espinho.

Esta actividade, que decorreu debaixo do lema "Dê um livro. Um livro é um amigo", teve início em Novem-

guido com a magnífica colaboração da comunidade espinhense, assim como das papelarias locais e do Leo Clube de Leça da Palmeira, que cedeu cerca de 400 livros escolares.

A distribuição dos livros

Adiada palestra com Caetano Machado

A palestra com o ex-bastonário da Ordem dos Médicos, professor doutor Caetano Machado, que o Leo Clube de Espinho tinha pre-



bro passado e prolongou-se até ao final do mês passado.

A grande impulsionadora desta iniciativa foi a presidente do Leo, Sandra Duarte, que a considerou **surpreendente pelos excelentes resultados obtidos.**

E os números dizem o seguinte:

Dos 911 livros conseguidos, 160 foram os tradicionais livros de contos infantis, 49 de aventura e mistério, 74 de banda desenhada, 29 livros juvenis, duas colecções de enciclopédias e 585 manuais escolares.

Este resultado foi conse-

será feita até ao final do mês de Março, tendo como principal objectivo ajudar a formar bibliotecas nas escolas mais carenciadas do concelho, entre as quais se destacam as da Corredoura e das Marinhas.

vista para o próximo dia 13, não poderá realizar-se devido a compromissos de última hora do palestrante.

Contudo, esta iniciativa irá realizar-se em data a anunciar, ainda antes de terminar o ano leonístico.

VENDEDORES(AS)

Para stands em ESPINHO, S. FÉLIX e LOUROSA

Com ou sem experiência
Responsabilidade, pontualidade e assiduidade
Possibilidade de auferir mensalmente ganhos elevados

RÉPLICA

Tel. 731 32 63

Lic. AMI 1326

Restaurante A GRELHA

Precisa

RAPAZ PARA AJUDANTE DE COZINHA

Contactar: 734 73 16

MÉDICA DENTISTA ADELINA BARBOSA

PORTUGAL TELECOM - A.C.A.S.A. - S.I.M.

(Aberto também aos sábados)

Av. 24 n.º 1019 - 2.º - Sala E - Espinho - Tel. 731 39 51

Allegro

Artigos Decorativos

WEDGWOOD (PORCELANA INGLESA)

SERVIÇOS COMPLETOS
JANTAR
CHÁ
CAFÉ
+
LINHA GIFT

FAQUEIROS / ESTANHOS
CRISTAIS DE VÁRIAS PROVENIÊNCIAS
ATOALHADOS (Linho e 1/2 Linho)

Listas de Casamento

Representante de Cristal Decorativo de MURANO - VENEZA

RUA 18 N.º 727 • TELEF. 732 03 97 • ESPINHO
(EM FRENTE AO MERCADO MUNICIPAL)

ALUGA-SE 2 CASAS

c/ 2 quartos, sala, cozinha,
casa banho c/ quintal
Rua de Esmojães - Anta c/ frente para a rua.
Transporte à porta. • Telef. 734 18 28

Aluga-se SALA

C/ 12 m2 e WC privativo
na Rua 19 (próximo Estação CP)
Tel. 734 32 38

SILVA & GOMES DE SOUSA
Reparadora de Automóveis, Lda.

COMPRA E VENDA DE AUTOMÓVEIS

REPARAÇÕES GERAIS DE MECÂNICA
BATE-CHAPAS — PINTURA (Estufa)

Rua 14 Nº 1227 - 4500 Espinho • Tel. 7313453 - Tlm.: 0931597903

EM ESPINHO
ESTABELECIMENTO COM 540M²**Bem Localizado**

Telefone, (02) 734 85 73

VENDE-SE**por motivo de obras**

- 1 - Balcão Frigorífico c/ 3,5 m
- 1 - Balcão Frigorífico c/ tiragem de cerveja e congelação
- 1 - Balcão em inox seco
- 1 - Fritadeira 10 x 10 lts.
- 1 - Infra Dupla
- 1 - Registadora Sharp ER 3100
- 1 - Máquina Lavar Copos
- Mobiliário de Café

TUDO EM BOM ESTADO**Café Benidorm**

Rua 18, 1078 - ESPINHO • Telef. 734 47 30

**MUNICÍPIO DE ESPINHO**
CÂMARA MUNICIPAL
Edital n.º 17/98

JOSÉ BARBOSA MOTA, PRESIDENTE DA CÂMARA MUNICIPAL DE ESPINHO:

Faz-se público que da acta da reunião ordinária desta Câmara, de 28 do corrente, consta uma deliberação do seguinte teor: "DESIGNAÇÃO DE VEREADORES EM REGIME DE PERMANÊNCIA A TEMPO INTEIRO DISTRIBUIÇÃO DE ÁREAS DE ACTIVIDADE" - Pelo Senhor Presidente da Câmara foi apresentado o Despacho n.º 10/98, de 16 de Janeiro, do teor seguinte: "Complementando o meu Despacho n.º 3/98, de 12 de Janeiro, determino que o mesmo produza efeitos a partir de 10/01/98. A Câmara tomou conhecimento."

E para constar se publica este e outros de igual teor, que vão ser afixados nos lugares do estilo do Município.

Espinho, 30 de Janeiro de 1998.

O Presidente da Câmara,
a) José Barbosa Mota**MUNICÍPIO DE ESPINHO**
CÂMARA MUNICIPAL
Edital n.º 18/98

JOSÉ BARBOSA MOTA, PRESIDENTE DA CÂMARA MUNICIPAL DE ESPINHO:

Faz-se público que da acta da reunião ordinária desta Câmara, de 28 do corrente, consta uma deliberação do seguinte teor: "DESIGNAÇÃO DE VEREADORES EM REGIME DE PERMANÊNCIA A TEMPO INTEIRO DISTRIBUIÇÃO DE ÁREAS DE ACTIVIDADE" - Pelo Senhor Presidente da Câmara foi apresentado o Despacho n.º 11/98, de 16 de Janeiro, do teor seguinte: "Complementando o meu Despacho n.º 4/98, de 12 de Janeiro, determino que o mesmo produza efeitos a partir de 10/01/98. A Câmara tomou conhecimento."

E para constar se publica este e outros de igual teor, que vão ser afixados nos lugares do estilo do Município.

Espinho, 30 de Janeiro de 1998.

O Presidente da Câmara,
a) José Barbosa Mota**MUNICÍPIO DE ESPINHO**
CÂMARA MUNICIPAL
Edital n.º 19/98

JOSÉ BARBOSA MOTA, PRESIDENTE DA CÂMARA MUNICIPAL DE ESPINHO:

Faz-se público que da acta da reunião ordinária desta Câmara, de 28 do corrente, consta uma deliberação do seguinte teor: "SUBDELEGAÇÃO DE COMPETÊNCIAS" - Pelo Senhor Presidente da Câmara foi apresentado o Despacho n.º 12/98, de 16 de Janeiro, do teor seguinte: "Na sequência dos meus Despachos n.ºs 3/98 e 10/98, de 12 e 16 de Janeiro, respectivamente, subdelego no Vereador Senhor ROLANDO NUNES DE SOUSA, para o exercício das funções que lhe foram atribuídas, todas as competências que me foram delegadas pela Câmara na sua reunião de 16 do mesmo mês. A Câmara tomou conhecimento."

E para constar se publica este e outros de igual teor, que vão ser afixados nos lugares do estilo do Município.

Espinho, 30 de Janeiro de 1998.

O Presidente da Câmara,
a) José Barbosa Mota**MUNICÍPIO DE ESPINHO**
CÂMARA MUNICIPAL
Edital n.º 20/98

JOSÉ BARBOSA MOTA, PRESIDENTE DA CÂMARA MUNICIPAL DE ESPINHO:

Faz-se público que da acta da reunião ordinária desta Câmara, de 28 do corrente, consta uma deliberação do seguinte teor: "SUBDELEGAÇÃO DE COMPETÊNCIAS" - Pelo Senhor Presidente da Câmara foi apresentado o Despacho n.º 13/98, de 16 de Janeiro, do teor seguinte: "Na sequência dos meus Despachos n.ºs 4/98 e 11/98, de 12 e 16 de Janeiro, respectivamente, subdelego no Vereador Senhor MANUEL FRANCISCO FERREIRA DA ROCHA, para o exercício das funções que lhe foram atribuídas, todas as competências que me foram delegadas pela Câmara na sua reunião de 16 do mesmo mês. A Câmara tomou conhecimento."

E para constar se publica este e outros de igual teor, que vão ser afixados nos lugares do estilo do Município.

Espinho, 30 de Janeiro de 1998.

O Presidente da Câmara,
a) José Barbosa Mota**MUNICÍPIO DE ESPINHO**
CÂMARA MUNICIPAL
Edital n.º 21/98

JOSÉ BARBOSA MOTA, PRESIDENTE DA CÂMARA MUNICIPAL DE ESPINHO:

Faz-se público que da acta da reunião ordinária desta Câmara, de 28 do corrente, consta uma deliberação do seguinte teor: "DELEGAÇÃO E SUBDELEGAÇÃO DE COMPETÊNCIAS" - Pelo Senhor Presidente da Câmara foi apresentado o Despacho n.º 14/98, de 16 de Janeiro, do teor seguinte: "Na sequência do meu Despacho n.º 5/98, de 12 de Janeiro, delego no Vereador Senhor ANTÓNIO DO COUTO CANASTRO, para o exercício das funções que lhe foram atribuídas, todas as competências que detenho. Subdelego ainda no referido Vereador, para o exercício das referidas funções todas as competências que me foram delegadas pela Câmara na sua reunião de 16 do mesmo mês. A Câmara tomou conhecimento."

E para constar se publica este e outros de igual teor, que vão ser afixados nos lugares do estilo do Município.

Espinho, 30 de Janeiro de 1998.

O Presidente da Câmara,
a) José Barbosa Mota**MUNICÍPIO DE ESPINHO**
CÂMARA MUNICIPAL
Edital n.º 22/98

JOSÉ BARBOSA MOTA, PRESIDENTE DA CÂMARA MUNICIPAL DE ESPINHO:

Faz-se público que da acta da reunião ordinária desta Câmara, de 28 do corrente, consta uma deliberação do seguinte teor: "DELEGAÇÃO E SUBDELEGAÇÃO DE COMPETÊNCIAS" - Pelo Senhor Presidente da Câmara foi apresentado o Despacho n.º 15/98, de 16 de Janeiro, do teor seguinte: "Na sequência do meu Despacho n.º 6/98, de 12 de Janeiro, delego no Vereador Senhor FERNANDO ALBERTO DE OLIVEIRA ROCHA, para o exercício das funções que lhe foram atribuídas, todas as competências que detenho. Subdelego ainda no referido Vereador, para o exercício das referidas funções todas as competências que me foram delegadas pela Câmara na sua reunião de 16 do mesmo mês. A Câmara tomou conhecimento."

E para constar se publica este e outros de igual teor, que vão ser afixados nos lugares do estilo do Município.

Espinho, 30 de Janeiro de 1998.

O Presidente da Câmara,
a) José Barbosa Mota

Assembleia Municipal nesta sexta-feira

TRABALHOS ORDINÁRIOS E UM "REGIMENTO" SEM ORDEM

É já amanhã, sexta-feira, que se iniciam os trabalhos ordinários da Assembleia Municipal - uma sessão pública, naturalmente; e com uma longa *ordem de trabalhos* - longa em número de pontos.

Começa, inevitavelmente - inevitável porque urgente e há gente a trabalhar sem ver tostão - sobre a criação de um terceiro vereador em regime de permanência, que, ultimamente, têm sido dois em regime de semi-permanência e termina no *deliberar sobre a alteração do Regimento da Assembleia Municipal*, o 9º ponto antes de um 10º, que há-de levar - mais uma das ironias do funcionamento da AM, qualquer AM - os deputados municipais, estes, a deliberarem sobre as actas da sessão ordinária do mês de Dezembro, do que os outros fizeram. Seja assim.

O resto da sessão, são eleições: de um presidente de Junta que terá assento na Assembleia Distrital, o mesmo ou outro que terá assento na Associação Nacional de Municípios, representantes da AM nos Conselhos Gerais do Hospital de Espinho e de Vila Nova de Gaia, que no mandato anterior já não sabemos quem foram nem o que é que se passou nesses "Conselhos Gerais", isto é, passos necessários num princípio de vida, que, depois, ninguém mais quer saber do assunto, que o que importava é ter "lá" gentes do partido...mas é assim a democracia representativa.

Fixemo-nos no *regimento*, que é o que agora mais importa.

Como é do conhecimento geral, após eleições autárquicas, segue-se, cumpridas as formalidades legais e em tempo oportuno, a posse dos eleitos: para a Câmara e para as Assembleias Municipais ou de Freguesia, estes dois, os únicos órgãos, que precisam de um *regimento* isto é, um conjunto de normas que permitem que o seu funcionamento se não faça ao correr da pena, isto é, à vontade de qualquer um; ambos os órgãos irão funcionar quatro anos, à base do seu próprio "regimento", que elas próprias elaboram, normalmente em consenso - porque é inimaginável que o supremo órgão de qualquer das autarquias citadas possa funcionar com base em regras maioritárias; pode ser mas não é um bom princípio de vida.

Segundo a Lei, logo que uma assembleia é instalada e isso acontece em trabalhos extraordinários, de imediato, deve encontrar o seu próprio regimento - logo, já o devia ter feito. E isso não aconteceu só na municipal, foi também nas das freguesias, facto que se aceita com naturalidade, que no momento da instalação logo se disse que a discussão do "regimento" ficaria para uma próxima reunião para dar tempo a que os novos vogais conhecessem o anterior e julgassem da necessidade de lhe introduzir ou não "melhoramentos" ou "cortes".

No caso da Assembleia Municipal, o novo presidente anunciou que iria mandar distribuir cópias do regimento pretérito, para que a comissão de revisão, então, nomeada, o estudasse e sobre ele, em momento oportuno, dissesse da sua justiça.

Ora, o momento "oportuno" vai ser já a 6 de Fevereiro, amanhã - um amanhã qualquer que não a 6 de Fevereiro - quando devia ser a primeira coisa a fazer a menos que, entretanto, já a comissão tenha reunido e resolvido deixar tudo na mesma. Mas como não nos disseram a que conclusões terá chegado se é que chegou, e como julgamos saber que o Partido Socialista ou alguém em seu nome pretenderia fazer, pelo menos, dois cortes radicais: 1º - Haverá um só período de "antes da ordem do dia", que seria de uma hora e, eventualmente, logo na primeira reunião de cada sessão (relembramos que a AM reúne, ordinariamente em 5 sessões anuais, podendo cada sessão estender-se por 3+3 reuniões e, em cada uma das reuniões sempre poderia haver "antes da ordem do dia", se matéria, entrada antes de começarem os trabalhos de cada sessão, houvesse e era nesses períodos que eram apreciados os votos, as recomendações e as moções); 2º - Ao público seria só facultado um momento de intervenção - não sabemos se no princípio, se no meio se no fim nem quanto tempo lhe seria reservado - e não um período por reunião, decisão de há 4 anos

que foi considerada uma grande medida.

Seja qual for o resultado final, nós também temos a nossa opinião, que poderá ou não ser concordante com a de há 4 anos sem estarmos em contradição com o que sempre dissemos, mesmo criticando.

1ª - É verdade que em termos de intervenção política, eram os períodos *daantes da ordem do dia*, os mais "ricos" de discussão e controvérsia; neles se levantavam questões, muitas vezes incómodas para o partido do poder e para o executivo municipal; é verdade que, também eles propiciavam o arrastar dos trabalhos, que não agradava a muita gente; às vezes eram "chatos", porque se conhecia, logo à partida o resultado das votações. Mas também era neles que a "oposição" tinha oportunidade (e o direito) de fazer a sua campanha, defender os seus pontos de vista, chamar "à pedra" a Câmara para coisas que deviam ter sido feitas, que prometera e não cumprira e não foram ou se o foram não estariam tão bem como seria desejável. Na "antes da ordem do dia" a Assembleia Municipal cumpria uma das suas atribuições: acompanhar a gestão corrente do executivo e, sobretudo, "reprovar" as suas deficientes ou menos conseguidas actuações.

O que estaria mal era a "extrema benevolência" (as palavras não são nossas) de José Azevedo - e outros - que sempre deu, a todos, oportunidade - exagerada, às vezes,

concordamos - de se manifestarem, isto é, demasiado tempo, quantas vezes para coisa tão pequena e nós próprios o dissemos - José Azevedo era um verdadeiro parlamentar de partido, o que não nos escandaliza.

2ª - O "momento do cidadão" não funcionou tão bem quanto se esperava; só manobras "orquestradas" - salvo as excepções, que as houve - trouxeram ao deliberativo municipal público interessado em ouvir e intervir e os mais entusiastas até acabaram por desistir quando verificaram que só tinham o direito de falar e nunca de obter respostas; mas é assim.

Alé disso, o cidadão ia à AM a pensar não subtrair tempo significativo ao seu descaço, quando, na verdade se via "obrigado" a esperar, esperar...Tinha uma, duas, três...seis oportunidades de falar, mas cada um só tinha uma vez em cada sessão e podia "encomendar" o "responso" a um seu deputado, que ele também servia e serve para isso. Teria usado pouco o seu "tempo de antena" mas sempre foi escutado com o máximo de respeito e vez alguma vi um deputado municipal retirar-se durante a intervenção de um munícipe.

Se a decisão for para a frente poderá não se perder grande coisa, que são poucos os munícipes que acompanham directamente a gestão municipal, mas se as coisas continuassem na mesma também daí não vinha grande mal ao mundo e ninguém teria motivo para se queixar de que, fora das eleições, não tem voz activa - e não quizeram "falar" nas eleições uns 33%.

Mas será a primeira medida a do período *daantes da ordem do dia*, a que mais importa, conservar para defesa dos quarenta e tal por cento - cerca de 30% do total

de eleitores do concelho - que não votaram PS, que somados aos 33% que não votaram em ninguém significam, mesmo, muita gente no universo espinhense.

Somos a favor de uma "antes da ordem do dia", embora mais disciplinada; se não fosse por outros motivos bastaria a de que, qualquer partido, mesmo na oposição, o dever de ser oposição, sobretudo quando o poder municipal tem a força que sabemos - defendemos um executivo forte e sem misturas de conveniência à Lei e uma Assembleia Municipal de "voz grossa".

É na AM, onde a maioria tende para os socialistas - podia ser outro partido - que é preciso escutarem-se vozes de alerta, de protesto, de reprovação se for preciso... mesmo que isso não agrade nada à Câmara Municipal - e nós compreendemos que não agrade - onde 5 valem mais que 2 e não só... E a quem é que agrada que uns "pândegos" (podem ir a 9+2 votos) que não tem força política bastante, andem, continuamente, a protestar por coisas, como, por exemplo, o "aterro" que disse que não "queria" ou contra a torre da rádio, que já mandou arrear ou contra mais uma mão cheia de coisas, ou até saber da promessa sobre a ETAR?

Convenhamos que uma *antes da ordem do dia* como desejaria alguém "visível" para alguém "invisível", até era o ideal.

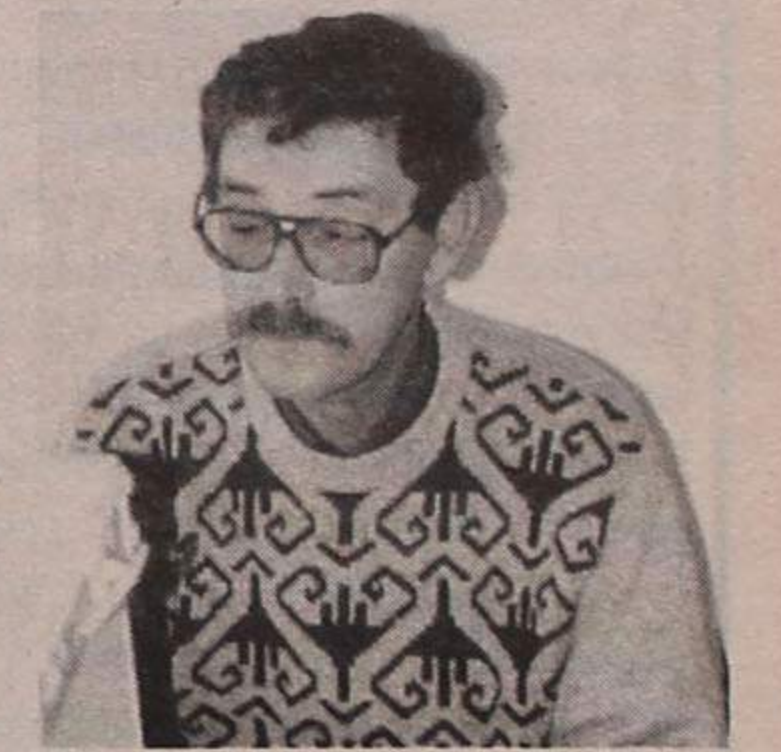

José Sampaio

ALUGA-SE Casa térrea

c/ 1 sala, 3 quartos, cozinha,
2 c. banho e garagem

Rua das Minas, 40 - Paramos
Telef. 734 62 99 - Telem. 0936 - 2352910

AUTO:

ALARMES - SOM - ILUMINAÇÃO

Vitor Manuel A. M. da Silva

Rua da Igreja, 442 - GUETIM - 4500 ESPINHO
Telefone, 734 46 45 • Telemóvel 0931-297 320

Clínica Médica Dentária

Dra. Rosa Neves

Dra. Leopoldina I. Santos Tavares

Acordos com: ACASA e CGD
Rua 23 n° 773 - 1º esq. - Espinho
Telef: 734 01 16

Edifício
Pinhais da Granja

T1
T2
T3
Duplex

GRANJA

S. Félix

Jaime Pinto - Propriedades, Lda.
☎ 374 59 60

VENDEDORES(AS)

Departamento de Espinho

- Com ou s/ experiência; nós damos a formação adequada
- Responsabilidade, pontualidade e assiduidade
- Viatura própria
- Disponibilidade para trabalhar das 9h00 às 21h00 de 2.ª a sábado
- Possibilidade de auferir mensalmente ganhos elevados

RÉPLICA

Tel. 731 32 63

Lic. AMI 1326

«Defesa de Espinho» - 3436 - 98-02-05

SILVA & GOMES DE SOUSA
Reparadora de Automóveis, Limitada

CONSERVATÓRIA DO REGISTO COMERCIAL DE ESPINHO

N.º de Matrícula 01028/941121

N.º de Identificação de Pessoa Colectiva 503 327 026

N.º de Inscrição 03

N.º e Data da Apresentação Ap. 04/971205

Rosa Paula da Silva Maia, 2.ª Ajudante da Conservatória Registo Comercial de Espinho, CERTIFICA que em relação à sociedade em epígrafe foi alterado o art.º 5 do contrato ficando este com a seguinte redacção:

5.º

(Corpo do artigo mantém-se).

1 - A sociedade obriga-se com a assinatura de um gerente;
2 - Em ampliação da esfera normal de sua competência, a gerência poderá comprar e vender veículos automóveis, de e para a sociedade.

O texto completo na sua redacção actualizada ficou depositado na pasta respectiva.

Está conforme. Contém 2 folhas

Consevatória Registo Predial de Espinho, 06/01/98

A Ajudante,

a) *Rosa Paula da Silva Maia*

«Defesa de Espinho» - 3436 - 98-02-05

TRIBUNAL JUDICIAL DA COMARCA DE ESPINHO**Aviso**

2.º PUBLICAÇÃO

São citados os credores desconhecidos, que gozem de garantia real sobre o(s) bem(s) penhorado(s) (um forno de encastrar e uma placa de encastrar, marca Ariston; máquina de lavar louça da marca Electrolux; máquina de lavar roupa da marca Candy; máquina de lavar roupa da marca Philips; televisor da marca Sanyo; computador da marca Schnelder, com teclado, rato e monitor policromático; moinho de café industrial da marca Futurmat; mesa de sala de jantar e 6 cadeiras) ao(s) executado(s) para reclamarem, querendo, o pagamento dos respectivos créditos, pelo produto de tais bens, no prazo de DEZ DIAS, depois de decorrida a dilação de VINTE DIAS, que se começará a contar da publicação do 2.º e último anúncio.

Execução Sumária n.º 120/96 - 2.º Juízo.

Exequente - Plastidur - Indústria de Plásticos e Poliuretanos, Lda.

Executados - Alfredo do Nascimento Oliveira Maia e esposa Rosalina Elsa Amorim Alves Oliveira, residentes na R. da Cegonha, 135, Vermoim, Maia.

Espinho, 5/1/98

O Juiz de Direito,
a) *Assinatura ilegível*O Oficial de Justiça,
a) *Assinatura ilegível*

«Defesa de Espinho» - 3436 - 98-02-05

TRIBUNAL JUDICIAL DE ESPINHO**Anúncio**

2.º PUBLICAÇÃO

São citados os credores desconhecidos que gozem de garantia real sobre os bens penhorados aos executados para reclamarem o pagamento dos respectivos créditos, pelo produto de tais bens, no prazo de 15 DIAS, depois de decorrida a dilação de VINTE DIAS, que começaram a contar da data da 2.ª e última publicação do anúncio.

Execução de Sentença n.º 257/A/96 - 1.ª Secção

Exequente(s): FRANCISCO ÁLVARO FERREIRA PINHO, da R. 18, 403 - Espinho.

Executado(s): HUMBERTO MARTINS DOS SANTOS e mulher, com residência profissional no Restaurante Marisqueira, sito na R. 2 - Espinho.

Espinho, 19 de Janeiro de 1998

A Juiz de Direito,

a) *Maria Gomes Bernardo Perquilhas*

O Escrivão de Direito,

a) *Maria Régia Alves Moreira*

«Defesa de Espinho» - 3436 - 98-02-05

TRIBUNAL CÍVEL DA COMARCA DO PORTO

2.º JUÍZO

Anúncio

1.º PUBLICAÇÃO

EXECUÇÃO SUMÁRIA (SENTENÇA) N.º 720/A/96 - 3.º Secção

EXEQUENTE: EDGAR & IRMÃO, SA., com sede na Estrada de Brito, 229 - Praia da Granja - Valadares - V. N. de Gaia.

EXECUTADO: MANUEL VIEIRA SOUSA, residente na R. Augusto Simões, 681 - 4470 MAIA

Faz saber que nos autos acima indicados, correm éditos de vinte dias, contados da última publicação do anúncio, citando os credores desconhecidos do executado, que gozem de garantia sobre os bens penhorados, para no prazo de quinze dias, findo o dos éditos, reclamarem o pagamento dos seus créditos, pela forma preceituada pelo artigo 865.º do Código de Processo Civil.

Porto, 98/01/23

O Juiz de Direito,

a) *António do Amaral Ferreira*

A Escriurária Judicial,

a) *Arminda Duarte*

«Defesa de Espinho» - 3436 - 98-02-05

TRIBUNAL JUDICIAL DA COMARCA DE ESPINHO**Aviso**

2.º PUBLICAÇÃO

FAZ-SE SABER que no dia 26 de Fevereiro de 1998, pelas 14 horas, neste Tribunal e nos autos de Carta Precatória n.º 8/98 - 1.ª Secção deste Tribunal, vindos do 7.º Juízo Cível do Porto - 2.ª Secção e extraídos da Execução de Sentença n.º 343/A/96 que Carfim - Automóveis de Aluguer, SA., move contra o executado NUNO ANDRÉ VASCONCELOS SOUSA, da R. 43, n.º 487-2.º Dto. - Espinho, haverá lugar à abertura das propostas apresentadas em carta fechada até às 11 horas desse dia, para venda dos bens que abaixo se indicam, pertencentes ao executado e dos quais é fiel depositária EUGÉNIA PINHAL DE BARROS VASCONCELOS SOUSA, mãe do executado e com ele residente.

BENS A VENDER - Um terno de sofás em couro, pelo valor base de 150.000\$00; um relógio de pé, com caixa em madeira, pelo valor de 75.000\$00; um televisor a cores Sony Triniton, pelo valor base de 75.000\$00.

Espinho, 98-01-19

A Juiz de Direito,

a) *Maria Gomes Bernardo Perquilhas*

A Escrivã-Adjunta

a) *Maria Régia Alves Moreira*

«Defesa de Espinho» - 3436 - 98-02-05

LOURENÇO & COUTOS, LIMITADA
CONSERVATÓRIA DO REGISTO COMERCIAL DE ESPINHO

N.º de Matrícula 01293/971127

N.º de Identificação de Pessoa Colectiva

N.º de Inscrição 01

N.º e Data da Apresentação Ap. 05/971127

Rosa Paula da Silva Maia, 2.ª Ajudante da Conservatória Registo Comercial de Espinho, CERTIFICO que por Fernando Moreira Lourenço, c. na comunhão geral com Rosa Maria Dias Lopes Lourenço; António Augusto Alves da Silva Couto, c. na comunhão geral com Maria Ernestina Pereira Gonçalves Couto; Adelino Alves da Silva Couto, c. na comunhão geral com Isabel Maria Faria Marques da Silva Couto; Ernesto José Alves da Silva Couto, c. na comunhão geral com Maria de Lurdes Rodrigues Ferreira; Manuel Henrique Alves Silva Couto, c. na comunhão geral com Júlia Maria Morais da Silva Couto e Maria Lucília Alves da Silva Couto Magalhães, c. na comunhão geral com Manuel Gonçalves Soares Magalhães, foi constituída a sociedade que se rege pelo seguinte contrato:

1.º

A sociedade adopta a firma "LOURENÇO & COUTOS, LDA.", com sede na Rua 19, n.ºs 1153/1165, freguesia de Anta, concelho de Espinho.

§ único - A gerência poderá mudar a sede dentro do mesmo concelho ou para concelhos limítrofes;

2.º

O objecto da sociedade consiste na assistência técnica de equipamento informático e electrónica de consumo, montagem e comercialização de material informático e componentes de electrónica a retalho e afins.

3.º

O capital social, em dinheiro, é de dois mil contos e corresponde à soma de seis quotas, sendo uma de mil contos do sócio Fernando Moreira Lourenço e cinco de duzentos contos, pertencente uma a cada um dos sócios, António Augusto Alves da Silva Couto, Adelino Alves da Silva Couto, Ernesto José Alves da Silva Couto, Manuel Henrique Alves Silva Couto e Maria Lucília Alves da Silva Couto Magalhães.

Do referido capital foi apenas depositado cinquenta por cento de cada quota, sendo o restante realizado até trinta de Dezembro próximo.

4.º

Os sócios poderão fazer suprimentos à sociedade, que vencerão ou não juros, conforme for deliberado em assembleia geral.

5.º

1 - A gerência da sociedade, remunerada ou não, conforme for deliberado em Assembleia Geral, fica afecta aos sócios, Fernando Moreira Lourenço, António Augusto Alves da Silva Couto e Adelino Alves Silva Couto, desde já nomeados gerentes.

2 - Para obrigar a sociedade em todos os seus actos e contratos e a representar em juízo, activa e passivamente, são necessárias as assinaturas de dois gerentes.

§ único - Em ampliação à sua esfera normal de competências os gerentes poderão comprar e vender quaisquer bens móveis, tomar de arrendamento quaisquer prédios e tomar de trespasse e locação quaisquer estabelecimentos.

6.º

A cessão de quotas entre os sócios é livre, mas a estranhos carece do consentimento da sociedade, tendo os sócios não cedentes o direito de preferência.

7.º

A sociedade poderá amortizar qualquer quota nos seguintes casos:

a) Quando ela tiver sido arrestada, penhorada, arrolada ou por qualquer outra forma envolvida em processo judicial, administrativo ou fiscal, excepto nos casos de inventário;

b) Quando houver cessão de quotas a não sócios com inobservância do disposto na alínea anterior.

§ único - A amortização será efectuada pelo valor que a quota tiver segundo o último balanço aprovado, corrigido com a parte que à quota corresponder nos lucros ou prejuízos proporcionais ao tempo decorrido depois da data do último balanço.

8.º

Por morte de qualquer dos sócios os seus herdeiros deverão nomear um de entre todos que os represente na sociedade e na gerência, enquanto a quota se mantiver indivisa.

9.º

As assembleias gerais, quando a Lei não prescrever outras formalidades ou prazos serão convocadas por cartas registadas dirigidas aos sócios com a antecedência mínima de quinze dias. Está conforme o original.

Contém 4 folhas

Espinho, 10/12/97

A Ajudante,

a) *Rosa Paula da Silva Maia*

Foi distinguida com o Prémio Vergílio Ferreira Maria Judite de Carvalho não chegou a ver o galardão...

A escritora Maria Judite de Carvalho, não chegou a receber o "Prémio Vergílio Ferreira/98", com que foi distinguida pela Universidade de Évora. Precisamente no dia em que era anunciada a entrega do galardão, a mulher de Urbano Tavares Rodrigues despedia-se para sempre para a sua viagem sem regresso.

A sua morte foi considerada uma perda inestimável para "todos os companheiros de letras" e para "a cultura do país". Quem o disse foi José Cardoso Pires, que conquistou recente-

mente o "Prémio Pessoa", acrescentando em relação à escritora, ter sido "uma das personalidades mais notáveis da literatura portuguesa dos nossos dias."

Os dois trabalharam lado a lado no extinto "Diário de Lisboa". Cardoso Pires recordou agora esses tempos: "Era admirada no convívio pessoal e na sua discreta e excepcional qualidade literária. Era, ainda, um exemplo de serenidade intelectual. Alguém que escrevia com discreta e magoada sensibilidade, que jamais po-

deremos esquecer como exemplo."

Nascida a 18 de Setembro de 1921, Maria Judite de Carvalho foi autora de uma vasta obra, traduzida em alemão, italiano, checo, francês e espanhol. Celebrizou-se em 1959 com o livro "Tanta Gente, Mariana". Escreveu ela, nesse livro, que "hoje são 20 de Janeiro e daqui a três ou quatro meses começo a esperar a morte".

Foi muito mais que esse tempo - foram décadas. Mas numa data acertou a escritora

relativamente à sua morte - 20 de Janeiro.

Muitas das crónicas que publicou no "Diário de Lisboa", entre 1970 e 1975, coligidas no volume "Homem do Arame", numa edição da Bertrand, "dão a dimensão de uma escritora atenta às pequenas e grandes amarguras do quotidiano".

O prémio atribuído pela Universidade de Évora será entregue a título póstumo em Março próximo, através de uma cerimónia pública presidida pelo presidente da República.



O galardão foi assim justificado por aquela instituição: "Pelo modo como a escritora elevou a um nível absolutamente singular, na literatura portuguesa contemporânea, a arte do conto e da novela (e mesmo da crónica)."

Comemorações no Porto durante uma semana

Vasco Graça Moura nos 35 anos de actividade literária

Os 35 anos de actividade literária de Vasco Graça Moura foram assinalados no Porto durante uma semana, através de diversas manifestações culturais, por iniciativa da Cooperativa Árvore com a colaboração da Fundação Eng. António de Almeida e da Livraria Modo de Ler.

A sede da "Árvore" foi o local escolhido para a sessão de abertura, prolongando-se depois o programa na Fundação Eng. António de Almeida, onde viria a ter lugar a sessão derradeira.

Durante todo esse tempo, as múltiplas facetas da actividade cultural do sucessor de David Mourão Ferreira na Fundação Gulbenkian, foram analisadas por figuras de prestígio da cultura portuense, mas com uma ausência de vulto, ainda que justificada, na sessão de abertura - a de Óscar Lopes.



Um dos intervenientes foi Fernando Pinto do Amaral, que durante mais de uma hora viria a debruçar-se sobre o poeta, o tradutor, o dramaturgo e o cronista,

numa linguagem fluente e conhecedora profunda da personalidade e das características de Vasco da Graça Moura.

Todos quantos tiveram a oportunidade de assistir às sessões nos dois locais já referidos, ficaram a conhecer bastante melhor o intelectual e autor de uma vasta obra literária, em livros e jornais, já que quanto ao político, Vasco Graça Moura foi (é) suficientemente in-

teligente para se colocar à margem dessa actividade para não a misturar pontualmente uma e outra. Não foi este o homenageado durante uma semana, no Porto...

Pinturas de Manuel Faustino no Posto de Turismo da Granja

O artista espinhense Manuel Faustino vai expor pinturas a óleo de sua autoria, de 6 a 22 do corrente, no Posto de Turismo da Granja, à Rua José Rocha e Melo, 3, na Praia da Granja.

A exposição, que tem o patrocínio da Câmara Municipal de Vila Nova de Gaia, conta com trabalhos bem representativos do concelho gaiense. Desde que se estreou em 1989, com uma exposição em Vila Nova de Gaia, Manuel Faustino nunca mais deixou de expor sempre que teve oportunidades para isso. E todas as suas amostras têm atingido grande sucesso.

O horário de funcionamento da exposição é o seguinte: de segunda a sexta, das 9 às 12h30 e das 14 às 17h30; aos sábados, das 14 às 18 e das 21 às 23 horas; aos domingos, das 14 às 18 horas.

Pergunto:

Quem vergado por ambições mesquinhas
não inclina o corpo para a terra,
roçando a cara no pó, sem valor, donde veio?

Quem na vida for semeando guerra,
remoendo inveja, espalhando sofrimento
pode morrer sem remorsos, sem receio?

E quem poderá remexer no lodo, na podridão,
sem sentir como as mãos lhe cheiram mal?

O mundo é charco sujo, onde temos de viver...

A podridão existe, tal
como homens que gostam
de nela remexer.

Mas escuta:
não agites o lodo.
Deixa-o repousar.

Verás, como seres invisíveis,
mansamente, transformarão
o lodo fétido em seiva
que vai alimentar
a semente que cair
no charco imundo.

Espalhas sementes
de plantas belas,
com perfume, para florir
enfeitarem o charco todo
e emprestem perfume à aragem
que for varrer o mundo.

Não agites o lodo... Tranquilo repousará no fundo.

No cimo, as águas límpidas formarão um espelho
onde a Lua serena mostrará a imagem
e Céu sem núvens reflectir estrelas.

Zaida Aguiar

Novos CURSOS em ESPINHO



Escola Delta

Rua 31, n.º 648 - 1.º Andar
4500 Espinho • Tel. 7341655

INFORMÁTICA:

- INICIAÇÃO
- PROGRAMAÇÃO
- MULTIMÉDIA
- WINDOWS 95
- MS OFFICE

(Processamento de Texto, Folha de Cálculo
Apresentações Gráficas, Base de Dados)

ABERTAS AS INSCRIÇÕES

CONTABILIDADE:

- GERAL E FISCAL

(Definições Básicas, Trabalho Anual
Sistemas de Escrituração, IRS, IRC, IVA...)

Vende-se APARTAMENTO

T3

Rua 36 c/ Rua 15
em acabamento
c/ área aproximada
125 m²,
possibilidade de 2
garagens individuais

Contactar no local
ou 0931 - 54 83 90

Gabinete de Radiologia de Espinho

DR. JORGE NUNES DE MATOS
DR.ª MARIA DO CARMO VASCONCELOS

Médicos especialistas — Raios X — Ecografia - Mamografia

Acordos com: ADSE, SAMS, PORTUGAL TELECOM, PSP
GNR, CGD, ACASA, MINIST. JUSTIÇA, CTT e SNS

Consultório: Rua 20 n.º 1436 r/c Dt.º • Telef. e Fax 7341975 - 7314650
Horário: das 09h00 às 12h00 e das 14h00 às 19h00

Falta de limpeza e inexistência de passeios afligem pretense "pólo de desenvolvimento"

Quem acode a Zona Industrial

Um cenário desolador depara-se a todos aqueles que atravessam a Zona Industrial de Espinho, situada em Silvalde. A somar à já crónica ausência de limpeza - pilhas e pilhas de detritos amontoam-se sem qualquer fim à vista -, junta-se ainda a inexistência de passeios, que coloca em risco a segurança dos que por lá passam. Uma zona dita industrial, mas que continua a reger-se por padrões... artesanais.

Reportagem de **Sérgio Almeida**

O nome, pomposo, pode induzir os mais incautos a imaginar uma área onde o desenvolvimento e a tecnologia de ponta se entrelaçam de forma harmoniosa.

Só que as semelhanças entre a Zona Industrial de Espinho e as das suas con-

gêneres vizinhas ficam-se mesmo só pelo nome. O que, na altura da sua criação, pretendia ser um "pólo de desenvolvimento do concelho de Espinho", mais não é, actualmente, do que uma área semi-degradada à espera de melhores dias.

Limpeza, segurança e iluminação são algumas das áreas em que a Zona Industrial se mostra mais defici-

tária, com índices de qualidade susceptíveis de envergonhar qualquer cidade terceiro-mundista.

Até há escassas semanas atrás, um único contentor do lixo (!), numa Zona Industrial cuja área total ascende a várias dezenas de milhares de metros quadrados, encarregava-se de assegurar a "limpeza" do local. Com mais de uma dezena de famílias a morar nas imediações e um número de unidades fabris que ultrapassa as duas dezenas, fácil é de imaginar que o dito contentor estava sempre a transbordar de lixo.

E só com muita boa vontade se poderia pensar que a colocação recente de dois novos repositórios de lixo iria resolver o problema de uma assentada.

A recolha de lixo diária



O lixo nos terrenos desocupados atinge proporções alarmantes

feita pela autarquia, em moldes que estão longe de primar pela eficiência, apenas consegue absorver uma par-

cela da quantidade gigantesca de detritos gerada por unidades fabris poluidoras e incapazes de se adaptarem

às novas exigências ambientais.

Não admira, por isso, que as fábricas aproveitem inúmeros terrenos devolutos para se desfazerem dos seus excedentes, o que faz com que, um pouco por todo o lado, seja possível ver bidões, caixotes e ferragens. Enquanto tardam as deslocações, a colónia de ratos e ratazanas agradece, reproduzindo-se a um ritmo nada negligenciável.

António Brito, proprietário de uma fábrica de transformação de matérias plásticas situada naquele local, tem sido um dos poucos industriais a "levantar a voz" contra aquilo que considera o «abandono total a que está votada uma zona que deveria ser de progresso».



O abandono desta fábrica já atraiu os toxicodependentes da zona

ESPIMAGEM

ESTÚDIOS PROFISSIONAIS DE IMAGEM

Passes rápidos ☆ Passes de estúdio ☆ Todos os tipos de trabalhos fotográficos a cores e a preto e branco, ampliações c/ e s/ moldura ☆ Reportagens em vídeo ☆ Montagens de filmes, etc.

Rua 62 n.º 336 • Tel. 7320400 • Fax 7320401 • Telm. 0931 - 325894
4500 ESPINHO

VENDE-SE

ESPINHO

T-2 - C/ óptima área e acabamentos - 16.500 c.

T-3 - Junto à Tourada, excelentes vistas e óptima área como novo.

T-3 - À saída de Espinho c/ boas áreas - 14.000 c.

T-4 - C/ 210 m2, sala c/ 60 m2, c/ óptima localização, garagem ind. 2 carros e bons arrumos.

ARREDORES

T-2 S. Félix (junto a Espinho) c/ óptimos acabam., cozinha equipada, garagem ind.-17.500 c.

T-3 Duplex - Andar/Moradia no JUNCAL c/ garagem p/ 4 carros - 26.500 c.

CAPITEL
IMOBILIÁRIA

Lic.º AMI 734
Telef.: 02 - 731 14 00

FONSECA

Modas ☆ Tecidos

RUA 19, N.º 275 - Telefone, 734 04 13 - ESPINHO

ASSISPEÇAS

José Manuel Santos Granja

COMÉRCIO DE COMPONENTES E EQUIPAMENTOS P/ ELECTRÓNICA

Desc. P/ Técnicos

Rua 26 N.º 655
4500 Espinho

Tel./Fax 734 88 97

Precisa-se

APARTAMENTOS

T1 e T2

USADOS

EM ESPINHO

Temos clientes em carteira

Tel. 731 12 19
ou 731 12 23

...imento do concelho"

Industrial de Espinho?

Nos últimos três anos, o industrial enviou dezenas de cartas dirigidas à Câmara e ao Centro de Saúde. Debalde. Só da delegada de Saúde de Espinho, Maria Manuel, recebeu resposta, mas sem novidades significativas.

Como tal, o entulho não tem parado de crescer nos últimos tempos, com especial incidência naqueles terrenos abandonados - especulação imobiliária "oblique" - a esperar melhores dias.

«Não podemos considerar que Espinho é só a Rua 19 e a Praia da Baía com a sua Bandeira Azul. A Zona Industrial é um daqueles locais em Espinho onde só pode figurar a bandeira negra», desaba

bafa António Brito.

Preços de luxo áreas... de lixo

Com uma média de preços na ordem dos 30 contos por metro quadrado - chegando a atingir os 40 contos -, poder-se-ia pensar que as condições ao dispôr dos empresários Zona Industrial primam pela excelência. Puro engano. O "folhetim" da iluminação pública no local aí está para provar a falta de condições patente no local.

Só após um rol quase infindável de diligências foi possível obter o "agrêement" autárquico para a instalação de luz eléctrica, e mesmo esta teve o condão de gerar discórdia. A distri-

buição dos postes de iluminação pode considerar-se "sui generis", com áreas em que a luz é uma constante e outras... às escuras. Os buracos que a EDP abriu durante as obras é que continuam à espera de melhores dias...

Mas a "rábula" mais inédita (e grave...) diz respeito aos passeios. A inexistência de passeios na Rua 20, que atravessa transversalmente a Zona Industrial, coloca em perigo a segurança daqueles que por lá passam todos os dias. Os transeuntes vêem-se assim forçados a andarem em plena rua, já que a berm da estrada está atulhada de silvas e com sucessivas tampas de esgoto abertas.

Nem a presença bem pró-



Não é por falta de espaços que os passeios são uma miragem

xima do Regimento de Engenharia de Espinho é um incentivo suficiente para que as entidades competentes levem por diante a "desinfestação" do local. A inércia reinante na zona parece ter alastrado à CP, que deixou a Linha do Vouguinha circundante à área em questão resvalar para um abandono quase total.

Bem curiosa é a legislação camarária que obriga aqueles que constroem na Zona Industrial a responsabilizarem-se pela construção de passeios. E se a medida, com maior ou menor desagrado, tem sido cumprida, o mesmo já não se poderá dizer da sua conservação. O lixo vai-se acumulando, indiferente aos apelos da meia dúzia de industriais que fazem questão de manter intactos os seus passeios.

Os edifícios pertencentes à Câmara situados na Zona Industrial estão longe, aliás, de corresponderem aos protótipos de limpeza, já que todos eles parecem votados ao abandono.

«A Zona Industrial não

é um local desabitado e, como tal, os donos dos terrenos deveriam ser obrigados a procederem à sua vedação, para além de os manterem limpos e sem cheiros por forma a evitar os entulhos e os ratos. É sabido que, numa largura de 15 metros à face da estrada, os terrenos são do domínio público. Então, porque é que a Câmara não cria infra-estruturas de passeios e jardins como o

fez no primeiro quarteirão da Zona Industrial da Rua 20?», indaga o industrial António Brito.

O isolamento que caracteriza o local só poderia atrair visitas "indesejáveis". Foi o que aconteceu com a ocupação pacífica de uma fábrica (ou o que resta dela) por um grupo de toxicodependentes, para o qual nem sequer as habituais rondas policiais constituem uma ameaça digna de perigo.



A ausência de passeios coloca em risco a segurança dos transeuntes

OPORTUNIDADES ÚNICAS!
TEMOS OS MELHORES PREÇOS DO MERCADO!!!

0% ENT. T0 23 cts./mês	0% ENT. T1 34 cts./mês
0% ENT. T2 36 cts./mês	0% ENT. T3 37 cts./mês

MORADIA (NOVA) 0% ENT.
71 cts./mês

CONTACTE-NOS TODOS OS DIAS DAS 9 ÀS 20 HORAS INCLUINDO SÁBADOS, DOMINGOS E FERIADOS
Tel.: 056 - 75 49 34 Lic. AMI - 1782

ESPECIALIDADE EM CAFÉS
FÁBRICA DE TORREFAÇÃO PRÓPRIA
GRANDE SORTIDO DE BEBIDAS
NACIONAIS E ESTRANGEIRAS

CASA ALVES RIBEIRO
VALDEMAR NEVES ALVES RIBEIRO
RUA 19 N.º 294 - TEL. 7340075 - APARTADO 128 - 4502 ESPINHO

Salvé 04/02/98

Marta Isabel Brandão Guimarães

Teus pais, irmão, avós, bisavós e tios vêm, por este meio, desejar-te muitas felicidades na passagem do teu 8.º aniversário.
Beijinhos

SALÃO NANDA *JÁ ABRIU! NOVAS INSTALAÇÕES*

Rua do Pelourinho, n.º 206
ESMOJÃES - ANTA

CABELEIREIRA ☆ MANICURE ☆ PEDICURE

Francisco Oliveira SOLICITADOR

Escritório:
Rua 19 n.º 405-2.º C - Espinho - Telef. 732 06 80
Residência:
Rua Padre Sá n.º 201 - Paramos - Telef. 734 51 90

Salvé 07 - 02 - 1998

Ernesto Barros

Sua esposa, filho, nora e neta, na passagem do seu 65.º aniversário, vem desejar-lhe muitas felicidades e que esta data se prolongue por muitos e bons anos.

ANÚNCIOS

ADVOGADOS

EURICO MONTEIRO PEREIRA- Av.º 24 n.º 1019 - 3.º - Sala J. Telef: 731 41 41.

MARIA DO CÉU SANTOS-Rua 18 n.º 582-2.º Esq.º - Sala 1. Telef: 731 21 00 - 4500 Espinho.

HENRIQUE ESTEVES-Advogado - Rua 32 n.º 700. Telef: 02-7330070/Fax: 02-7330079-4500 Espinho.

Dr. J. MOREIRA DE SOUSA-Advogado-Escritório: Rua 23 n.º 773-1.º Dt.º Telef: 7313535 c/Fax (02) 7342022.

CERQUEIRA FERNANDES-Advogado. Av.º 24 n.º 741 s/D - Telef: 7343129 c/ Fax e 6062116 c/ Fax Modem, 2.ºs e 4.ºs das 10 às 17 horas.

ALUGUÉIS

ALUGAM-SE ARMAZÉNS C/ 200E250M2. Em Silvalde. Telem: 0931317987.

PROFESSORA DESEJA ALUGAR 2 QUARTOS EM APARTAMENTO, no centro de Espinho. Telem: 09319261226.

ALUGAM-SE QUARTOS, c/casa de banho privativa, c/cozinha, pequeno almoço, tratamento de roupa e garagem. Telef: 7340002 ou 7348972.

ALUGO APARTAMENTOS T0, T1, T2 E T3. Totalmente equipados, TV Satélite, telefone, garagens, limpezas. Rua 62 n.º 156. Telef: 7310851/2. Fax: 7310853.

SALA EM ESPINHO- Rua 23 n.º 445. Tratar na sala 3-A Sr. Peixoto ou Telef: 73429880//056-752566 Sr. Vieira.

ANEXOS DENTRO DE QUINTAL C/ 2 quartos, cozinha e WC. Quintal. Renda: 40 Cts. Em Espinho. Telef: 7342491.

ESCRITÓRIOS C/ GRANDES ÁREAS. Centro de Espinho. Zona de peões. C/ divisórias e muita luz directa. Rendas acessíveis. Telef: 7311161 ou 09362336978.

CASAC/QUARTO, cozinha casa de banho, toda mobilada por 50 Cts. Telef: 7343774 a partir das 18 horas.

ARMAZÉM PARA PEQUENA INDÚSTRIA. Telef: 7345456.

APARTAMENTO T3 C/LUGAR DE GARAGEM. Rua 62 - Espinho. Telef: 056-781145.

ANEXO PARA CASAL C/ filhos menores. Tem água quente. Telef: 7310234.

MORADIA - ESPINHO - Boa localização, 2 WC., arrumos, pequeno logradouro, 5 quartos grandes. Renda: 80.000\$00. Proc. 40002. Habiespino-Imobiliária. Rua 23 n.º 855. Telef: 02-7311219 / 7311223. Fax: 7311186.

MÉDICO

MEDICINA TRADICIONAL JAPONESA. EMAGRECIMENTO, DORES E STRESS- DR. AKIRA ONKYU. Massagem-Shiatsu. Acupuntura. Centro de Medicina Preventiva de Espinho Rua 16 n.º 82. Telef: 7314961.

Dr. RICARDO ROMEIRA-Médico especialista de cardiologia. Carreira Hospitalar - C.H.A.N. e Ordem dos Médicos. Consultórios - Policlínica Espinho - Rua 33 n.º 408 - Telef: 7342111. S. João da Madeira Parque América n.º 23 Cons. n.º 44. Telef: 27864 e Esmoriz Av.º 29 de Março. Telef: 752579. Dias úteis das 11 às 20 horas.

MENSAGENS

CAVALHEIRO VIÚVO A VIVER SÓ, gostaria de conhecer senhora, livre, para apoio e conforto moral. Telef: 02 - 7341435.

OFERTAS

SENHORA SÉRIA PROCURA TRABALHO em limpezas, tomar conta de pessoas idosas ou crianças durante o dia. Telef: 034-40483.

SENHORA A DIAS ÀS TARDES, c/ carta de recomendação. Telef: 7340587.

PASSA-SE

EM ESPINHO - CAFÉ - BEM LOCALIZADO - BOM MOVIMENTO. Telef: 7313759.

ESTABELECIMENTO DE MERCERIA E VINHOS, com habitação. Renda barata. Telef: 7341677.

CABELEIREIRO DE SENHORA com muito boa localização, boa facturação. Só visto! Preço: 5.000cts. Proc. 336. Habiespino-Imobiliária. Rua 23 n.º 855. Telef: 02-7311219 / 7311223. Fax: 7311186.

PRECISA-SE

EMPREGADA DOMÉSTICA PARA SERVIÇO INTERNO. Telef: 02 - 7442894.

SERVIÇOS

FAZ-SE TODO O SERVIÇO DE PEDREIRO, TROLHA, LADRI-LHADORE PINTURA. Orçamentos grátis. Contactar depois das 19 h. dias úteis. Telef: 7310925.

ESTAÇÃO DE SERVIÇO EDNE-SER/lavagem manual/1.000\$00/ atendimento personalizado Rua das Industrias 217 ao Monte Lirio. Junto à Leira da Relva - Telef: 7311095.

ESTOFADOR-Restauro de todo o tipo de sofás, cadeiras, etc. Orçamentos grátis. Telef: 734 40 90.

ESTÚDIOS - LABORATÓRIO - VITOR LANCHÁ - Passagem de filmes de Super 8mm para cassetes vídeo. Passamos para o nosso sistema, cassetes de vídeo que lhe enviemos do Brasil. USA, França ou qualquer outra parte do mundo. Telef: (02) 7345344. Telemóvel: 0936 - 2788407.

TRESPASSA-SE

PASTELARIA com fabrico próprio, Casa de Pasto, Cafés, Cabeleireiro de Senhora e Homem, e muito mais. Contacte-nos, temos a sua solução. Habiespino-Imobiliária. Rua 23 n.º 855. Telef: 02-7311219/7311223. Fax: 7311186.

ESTABELECIMENTO NO CENTRO localizado no gaveto de duas ruas c/ bastante movimento. Zona de Bancos. Telef: 7311400 - CAPITEL IMOBILIÁRIA.

VENDAS

VENDO T3 R/C - C/ QUINTAL. No centro de Espinho. Em muito bom estado. Telef: 7343411.

ESPINHO: CENTRO T3 e T4 c/ aquecimento central e todas as comodidades de uma construção moderna. Desde 29.000c. Nortalgarve - Lic.º 483 AMI. Tel: (02) 7310256.

ESPINHO. T4 duplex recuado, óptima localização, c/ terraço virado a Sul, óptimas áreas, etc. 23.500c. Nortalgarve - Lic.º 483 AMI. Tel: (02) 7310257.

JUNTO A ESPINHO E JUNTO AO MAR: T3 Duplex, usado, com 130m2,3 terraço virado a Sul, 3 banhos, garagem individual p/ 2 carros, etc. Somente 16.000c. Nortalgarve - Lic.º 483 AMI. Tel: (02) 7310257.

T3 DUPLEX C/ TERRAÇO. C/ garagem individual em Nogueira da Regedoura a 3 Km de Espinho. Preço: 13.000c. Telem: 0931 - 563089. Telef: 7454904 ou 7449930 noite.

T1 À PRAIA DA GRANJA-Boas áreas, com extras. Telef: 2075401//579971.

T3 ESPINHO CENTRO (Av.º 24) USADO-C/ excelentes acabamentos, garagem fechada, sótão e varandas. LarFeira Propriedades Telef: 056 - 312577.

PAÇOS DE BRANDÃO - PORTELA - TERRENO p/ construção em altura, c/ 12.000mts2. Valor negociável. LarFeira Propriedades Telef: 056 - 312577.

T2/T3/T3 DUPLEX - ESPINHO (centro). Em const. Acab. de luxo. Garag. arrumos. Desde 18.500Cts. LarFeira Propriedades Telef: 056 - 312577.

T2+1 - ESPINHO. Pavimentos em madeira, móveis de cozinha, pré-instalação de aquecimento central, despensa, lugar de garagem. Preço: 19.000Cts. Proc. 353. Habiespino-Imobiliária. Rua 23 n.º 855. Telef: 02-

7311219 / 7311223. Fax: 7311186.

A 5 MINUTOS DE ESPINHO- Lotes para moradias a partir de 320m2 a 700m2. Preço: Desde 5.000Cts. Proc. 10024. Habiespino-Imobiliária. Rua 23 n.º 855. Telef: 02-7311219 / 7311223. Fax: 7311186.

T2 - ESPINHO. USADO, bom estado. Pavimentos em parquet, suite, lugar de garagem, visitas de mar. Só 16.000cts. Habiespino-Imobiliária. Rua 23 n.º 855. Telef: 02-7311219 / 7311223. Fax: 7311186.

T3+1 ESPINHO-Móveis de cozinha, 2 WC, pavimentos em madeira, armários no hall dos quartos, pré-instalação de aquecimento central, despensa, lugar de garagem, boa disposição solar. Preço: 21.000 e 22.000cts. Proc. 353. Habiespino-Imobiliária. Rua 23 n.º 855. Telef: 02-7311219 / 7311223. Fax: 7311186.

MORADIAS USADAS TIPO T2 E T3 (GUETIM). Área total de 924m2. Moradia T3 na frente do terreno e T2 no fundo do terreno, quintal, jardim envolventes, anexos, cave, churrasqueira, lavandaria, ambas com hall de entrada, garagem. Tudo por 48.000Cts. Proc: 50006. Habiespino-Imobiliária. Rua 23 n.º 855. Telef: 02-7311219 / 7311223. Fax: 7311186.

MORADIAS EM CONSTRUÇÃO - TIPO T4- Vidros duplos climalite com filtros ultravioleta, caixilharia exterior com PVC de tripla câmara para maior isolamento térmico, acabamentos exteriores em grãos de quartzo (nunca necessita pintura). Cozinha com móveis superiores até ao tecto com portas lacadas em faia, tubagem para instalação de fogão de sala. Preçianas eléctricas, vídeo porteiro, iluminação automática nas zonas comuns, circuitos eléctricos independentes para iluminação, aquecimento e tomadas. Pteço: 31.000 Cts. Proc: 348. Habiespino-Imobiliária. Rua 23 n.º 855. Telef: 02-7311219 / 7311223. Fax: 7311186.

MORADIA TIPO T6 (Silvalde) - Nova. 3 pisos, área coberta de 1400m2, área descoberta de 500m2, jardim de 18x22m2 nas trazeiras, piscina, suite com 20m2 e outra com 35m2 (WC completo), terraço a nascente com 40m2, cave com escritório, sala, sala de jogos com 100m2, ginásio com 80m2, garagem para 8 carros. Preço: 70.000Cts. Proc: 350. Habiespino-Imobiliária. Rua 23 n.º 855. Telef: 02-7311219 / 7311223. Fax: 7311186.

T2 CENTRO ESPINHO 2 casas de banho, pequeno terraço virado ao mar, lugar de garagem. Bom preço. Ligue das 10 às 20 h. todos os dias 7320728 ou 0931772396.

T2 PERTO DE ESPINHO - MUITO BARATO pela urgência bom para jovens casais em início de vida. 54.000\$00 Mês.

Ligue das 10 às 20 h. todos os dias 7320728 ou 0931772396.

T3 EDIFÍCIO PALMEIRAS - 150m2 - despensa, 1 suite, 1 banho completo, arrumos 15m2, lugar de garagem, nasc. sul, interiores lacados, cozinha em madeira e equipada. Muito bom. Ligue das 10 às 20 h. todos os dias 7320728 ou 0931772396.

T2 EM ESPINHO em construção com acabamentos de luxo. Pavimentos em soalho, hall de entrada e pavimento da cozinha em granito, instalação de aquecimento central, gas, TV cabo, vídeo porteiro, lugar de garagem. Preço: 18.500 cts. Proc. 327. Habiespino-Imobiliária. Rua 23 n.º 855. Telef: 02-7311219 / 7311223. Fax: 7311186.

MORADIA - (ESTILO ANTIGO) - PRAIA DA GRANJA-R/C e 1.º, 5 quartos, 2 banhos, jardim churrasqueira, garagem, vários arrumos. Área coberta de 240m2, descoberta de 120m2. Preço: 30.000 Cts. Proc: 40014. Habiespino-Imobiliária. Rua 23 n.º 855. Telef: 02-7311219 / 7311223. Fax: 7311186.

T3 ESPINHO - NOVO - Área coberta de 125m2, aquecimento central quartos c/ roupeiros, excelentes acabamentos (à escolha do cliente), arrumos no último piso, excelente localização, garagem individual, excelente relação, qualidade preço. Tele:/Fax: 7649025 - 0931-9930836.

T3 + 1 ESPINHO - USADO - Área coberta de 120m2, quartos c/ roupeiros, 2 WC, óptimas áreas, bons acabamentos, excelente localização, arrumos, garagem individual. 19.500Cts. Tele: / Fax: 7649025 - 0931-9930836.

ANDAR MORADIA T3 DUPLEX-3 frentes, excelente localização, óptima exposição solar, área coberta de 160m2, cozinha equipada c/ 16m2, quartos c/ roupeiros (nascente, sul), duplex c/ 50m2, fogão de sala, jardim c/ piscina em poliéster, garagem individual p/ dois carros, condomínio fechado, rigorosamente impecável. 21.000 Cts. Tele:/Fax: 7649025 - 0931-9930836.

T2 - ESPINHO CENTRO-Área coberta de 90m2, quartos c/ roupeiros, cozinha c/ móveis em MDF + lavandaria, fogão de sala, bons acabamentos, excelente localização (baixa de Espinho), garagem com comando. 16.500Cts. Tele:/Fax: 7649025 - 0931-9930836.

T3 NOVO ESPINHO (Camara) 2 frentes-Nascente-Poente. Elevador, vent. mecanica, TV, gas, parabólica. Aquecimento central (c/ caldeira electrónica), cozinha c/ móveis em madeira lacada, sala 28m2 e fogão, 1 WC. completo, suite, quartos c/ 14m2 e roupeiros, apartamento de grande qualidade, lugar de garagem + arrumos (30m2) em tijoleira e luz directa. 30.000Cts. Tele:/ Fax: 7649025 - 0931-9930836.

DÚPLEX

Imobiliária, Lda.
Licença AMI 1675

Rua 30, nº 1017
4500 Espinho

APARTAMENTOS

JUNCAL - (Rotunda) T2 Novo em construção, c/ boas áreas e excelentes acabamentos ainda a escolha. **12.800c.**

ESPINHO - (Centro) T3 novo, c/ + - 140m2, acabamentos de 1º, janelas duplas, pré-aquec. central, fogão sala, gar. ind. fechada, gás canalizado, etc. Acabamentos ainda a escolha. **27.000 cts. - Refº 156**

OLEIROS (Apeadeiro da Lapa) T2 - C/ novo, área de 115m2, c/ excelentes acabamentos e garagem. **14.500c. - Refº 115**

JUNCAL - (Rotunda) T3 Novo, em construção, c/ área de 130m2, suite, gás canalizado, pré-aquecimento central, etc. **18.200c.**

ESMORIZ - T3 (Parque de Campismo) Apartamento de férias, completamente equip., e mobilado, fogão sala, bons acab., excelentes áreas, gar. ind. fechada, etc. Oportunidade excelente. **15.000c. - Refº 174**

7342275

Campeonatos nacionais de atletismo na Nave

"Leões" mostraram a sua raça

Tal como se previa, o Sporting dominou em toda a linha o campeonato nacional de atletismo em pista coberta, disputado na Nave Municipal de Espinho no fim-de-semana.

Se em masculinos a equipa

da super-campeã Fernanda Ribeiro, vencedora nos 800 e 1500 metros.

Feitas as contas, em masculinos, o Sporting somou 96 pontos, mais dez do que o Benfica, que lograram colocar-se à frente

e internacional. Fernanda Ribeiro, Carlos Calado e Lucrécia Jardim foram algumas das principais "estrelas" que o público, que acorreu em razoável número à Nave, teve oportunidade de ver.

mente. E por falar em "records", o destaque vai inteirinho para a equipa dos 4x400 metros do Sporting, detentora da nova melhor marca nacional.

Mas, como não há "bela senão", os sportinguistas demonstraram uma fragilidade surpreendente no meio fundo, não conseguindo vencer nenhuma prova num sector em que costumavam "ditar cartas". Ao invés, na velocidade e nas barreiras, os "leões" conquistaram quase tudo o que havia para conquistar.

No sábado

Portugal/Espanha na Nave Polivalente

Cerca de duas centenas de atletas, dos melhores de Portugal e de Espanha, irão participar, no próximo sábado, pelas 16h30, no Portugal/Espanha, em atletismo de pista coberta, que se irá realizar na Nave Desportiva Polivalente da nossa cidade.

Os melhores atletas espanhóis e portugueses virão a Espinho para se prepararem para os "europeus" da modalidade. Alguns dos portugueses vêm participar com o intuito de alcançarem os mínimos para o Europeu da modalidade.

Voleibol

"Tigres" lideram segunda fase da "A1"

O Sporting Clube de Espinho venceu o Esmoriz Ginásio por 3-1 (15-12, 15-4, 7-15 e 15-7), em encontro a contar para a segunda fase da Divisão A1 de voleibol.

Os "tigres" estão à frente da tabela classificativa com um ponto de diferença do segundo

classificado, o Castelo da Maia.

Entretanto, em encontro a contar para a terceira divisão, zona Norte, o Clube de Voleibol de Espinho (CEV) venceu a Escola Sá Nogueira (Ceia) por 3-0, em encontro que decorreu no pavilhão Arquitecto Jerónimo Reis.

Brenha e Maia no Rio de Janeiro

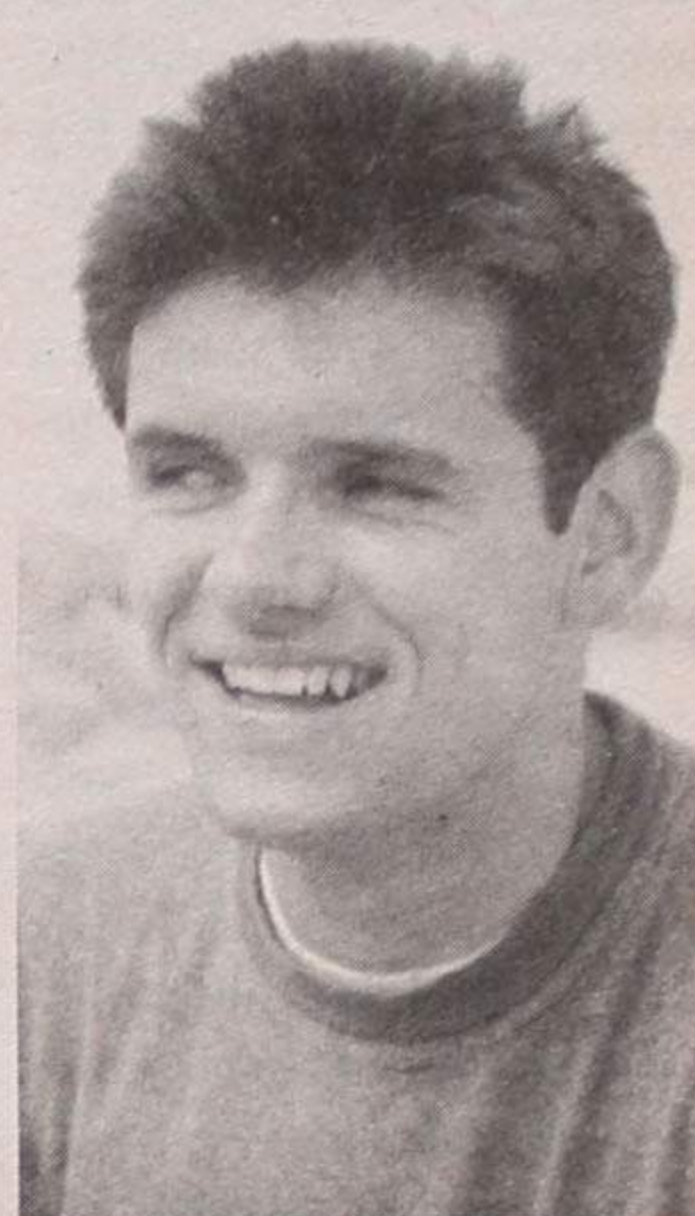
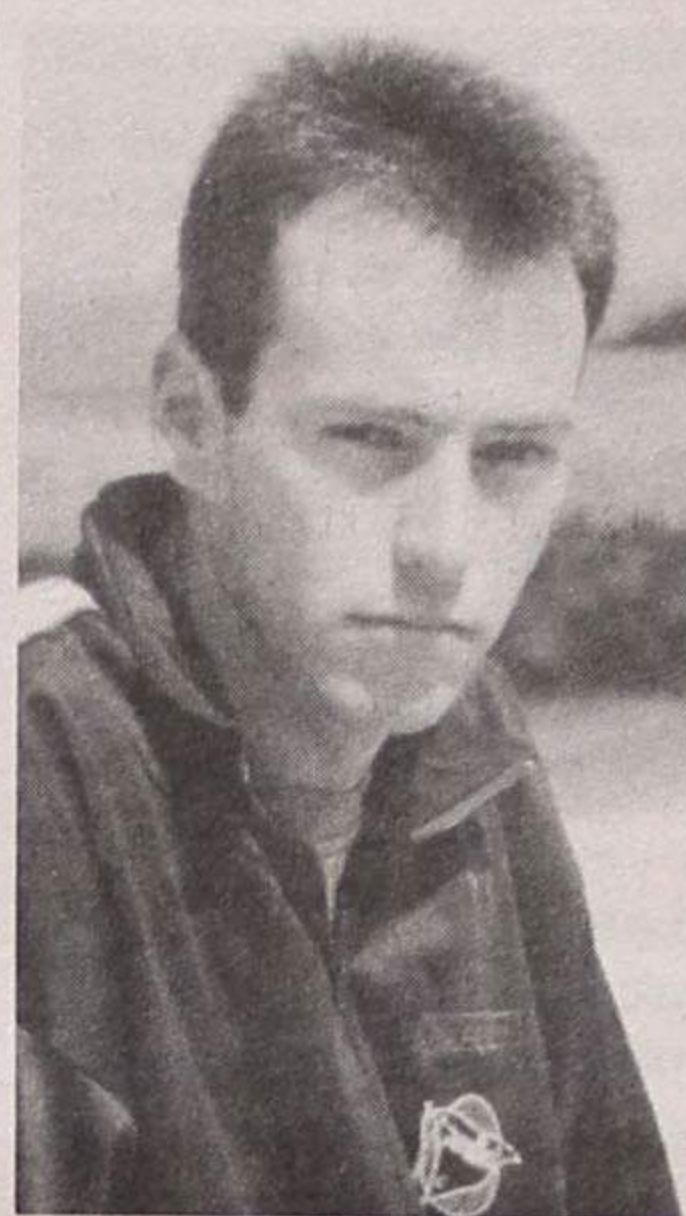

A dupla espinhense de voleibol de praia, Miguel Maia e João Brenha, já se encontra no Rio de Janeiro, Brasil, para disputar a segunda etapa do Circuito Mundial daquela modalidade que irá decorrer na praia de

Copacabana, de 12 a 15 do corrente.

Miguel e João têm garantida a entrada directa no quadro principal da prova, o que significa que não participarão nas primeiras eliminatórias.

Leixões-Espinho no sábado às 18h30

A equipa de voleibol sénior do Sporting Clube de Espinho irá jogar no pavilhão do Leixões, no próximo sábado, às 18h30.

Este primeiro encontro com

a turma de Matosinhos estava previsto, por calendário, para o próximo sábado, em espinho. No entanto, a pedido do Leixões, os "tigres" aceitaram fazer a troca.

Andebol

"Manuel Laranjeira" com mais duas vitórias

Duas das três equipas da Escola Secundária Dr. Manuel Laranjeira conseguiram vitórias nos encontros que disputaram no passado fim de semana. As seniores, venceram o CPN por 24-18 em encontro realizado no pavilhão de Ermesinde. As iniciadas foram ao Colégio de Gaia, bater a turma local por 18-11 o que lhes garantiu, desde já, o regresso à primeira divisão na próxima fase.

As seniores, no próximo domingo, às 18h30 defrontarão, no pavilhão da Escola Secundária Dr. Manuel Laranjeira, a turma do Crestuma. As iniciadas

deslocar-se-ão, também no domingo, às 16h15, ao Pavilhão da Escola Preparatória de Canelas, onde irão jogar contra a equipa do Almeida Garrett.

Sós as infantis é que tiveram mais azar. Perderam frente ao CPN, no Pavilhão Municipal de Valongo por 12-11.

No próximo sábado as mais pequenitas da "Manuel Laranjeira" irão defrontar o Montigra, às 15h30 no Pavilhão da Petrolgal, em Matosinhos, e no domingo, às 17h30, no pavilhão do GD Alfenense jogarão contra o Padroense.

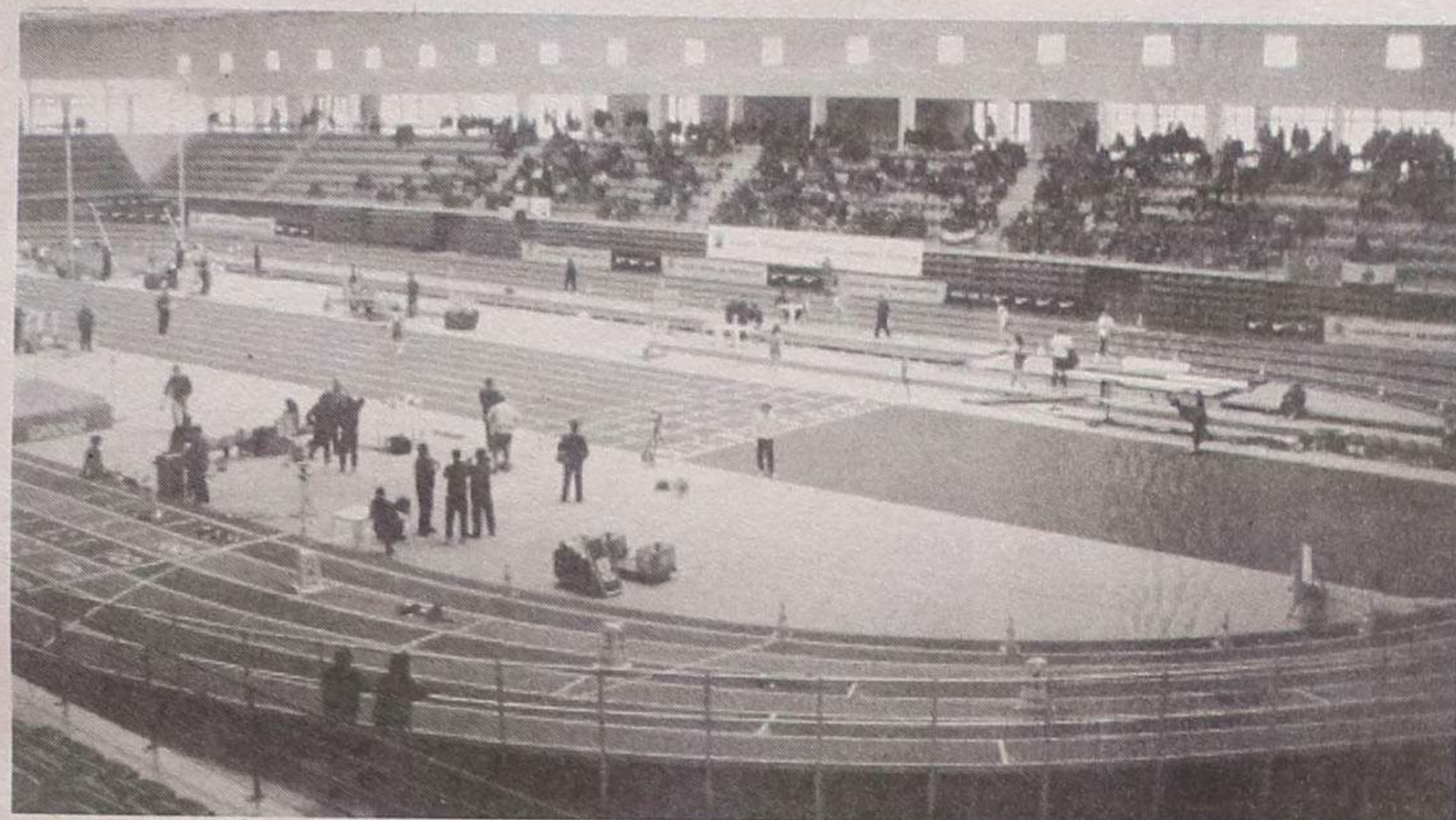

do Benfica ainda forneceu alguma réplica, no sector feminino a vitória "leonina" foi de tal forma concludente que, logo no primeiro dia, as atenções viraram-se para a luta pelo segundo lugar. Seria o Futebol Clube do Porto a conquistar o vice-campeonato, mercê do desempenho

do FC Porto, com 73 pontos. Na luta dos "pequenos", o Belenenses levou a melhor sobre o GD Estreito, Cucujães, Constantim e Grecas.

De uma forma geral, as grandes figuras da modalidade mostraram os motivos que originou a sua afirmação no panorama na-

A quinta edição da prova não consagrou apenas as figuras de primeira grandez do atletismo nacional. Também houve revelações. João Pires, do modesto ADCC, e Ricardo Alves, do TCUU, bateram o "record" nacional de juniores nas categorias 800 e 200 metros, respectiva-

Futebol de Cinco

Novasemente vence e sobe ao 5º lugar

O Novasemente, ao vencer por 2-1 a equipa do Codal, de Vale de Cambra, actual 4º classificado, ascendeu ao quinto lugar do Campeonato Nacio-

nal da 2ª Divisão, série B.

O jogo disputou-se, como habitualmente, no pavilhão de S. Paio de Oleiros, perante considerável assistência que, de

certeza, não deu o seu tempo como perdido, da a qualidade do encontro.

Frente a frente estavam o melhor ataque, o Codal, com uma média superior a sete golos por jogo, e a terceira melhor defesa do Campeonato, o Novasemente.

Como seria de esperar, o Novasemente defendeu sempre a trás da linha da bola, permitindo a intercepção às mecanizadas triangulações do adversário, saindo com rápidos contra-ataques, quase sempre em superioridade numérica.

O primeiro golo surgiu para os locais, a meio do primeiro tempo, numa bonita combinação de ataque, com o capitão, Melo a não desperdiçar a oportunidade.

A iniciativa, essa foi sempre "oferecida" aos visitantes sem que surtisse qualquer resultado até ao intervalo.

Na segunda parte o Codal entrou a todo o "gás" e logo no terceiro minuto de jogo conseguiu empatar, através de um contra-ataque bem consegui-

Hóquei em patins

Académica empatou

A equipa sénior de hóquei em patins da Associação Académica de Espinho empatou a três bolas com os Carvalhos, em encontro a contar para o Campeonato Nacional da 2ª Divisão, Zona Norte. Os academistas defrontarão, na próxima sexta-feira, dia 6, às 21h30, no Pavilhão Arquitecto Jerónimo Reis, a turma do Seixas. Eis os restantes resultados dos diversos escalões etários do clube do Mocho:

Reservas - Académica de Espinho, 5 - Fanzeres, 1; juniores, Académico, 9 - Académica de Espinho, 2; juvenis, Académico, 5 - Académica de Espinho, 3; iniciados, Académica de Espinho, 3 - Infante de Sagres, 6; infantis A, Académica de Espinho, 6 - Infante de Sagres, 3; feminino, Académica de Espinho, 7 - Valença, 1.

No próximo fim de semana realizam-se os seguintes encontros:

Sexta-feira - Académica de Espinho - Seixas, seniores masculinos, às 21h30 em Espinho. **Sábado** - Académica de Espinho - Nortecoop, juvenis, às 15 horas, em Espinho; Académica de Espinho - Nortecoop, juniores, às 16 horas, em Espinho. **Domingo** - Vigorosa - Académica de Espinho, iniciados, às 10 horas, em Espinho; Vigorosa - Académica de Espinho, infantis A, às 11 horas, em Espinho; VB Bispo - Académica de Espinho, feminino, às 18 horas em V. B. do Bispo.

É uma promessa no culturismo Jaime Oliveira quer ganhar o título nacional

Jaime Oliveira, tem 23 anos, é natural de Espinho e é uma das maiores promessas nacionais do culturismo.

O atleta espinhense, já reúne alguns excelentes resultados como o primeiro lugar no Concurso de Cultura Física de Braga, em 1995; o primeiro lugar no Concurso realizado em S. João da Madeira; 1º no Concurso da Big Cansil; vencedor, em Novembro passado, num concurso promovido por uma marca de produtos norte-americana; entre outros excelentes resultados.

Jaime Oliveira iniciou-se no desporto, como todos os jovens, passando por diversas modalidades, entre as quais figuravam a prática de artes marciais e o futebol.

Como se entusiasmou pelo culturismo?

Eu jogava futebol nas escolas do Sporting de Espinho, como era um pouco fraco fisicamente, o meu treinador dizia-me que eu necessitava de um desporto que me desenvolvesse um pouco muscularmente. Vim até ao ginásio e comecei

a praticar musculação. Quando cheguei ao ponto em que vi que o futebol não dava para mim porque tinha uma grave lesão num joelho (ruptura de ligamentos e rótula moída), resolvi dedicar-me totalmente a esta modalidade. Aos 17 anos comecei a desenvolver muito o corpo e as pessoas começaram a notar que tinha grandes capacidades. Os patrocinadores de produtos entusiasmaram-me a entrar em competição. E fi-lo, posteriormente, com o apoio do David. Ele acompanhou-me diariamente e os meus músculos começaram a desenvolver-se.

Segundo Jaime, pouca gente gosta de ver praticar culturismo. Em Portugal o culturismo é fraco porque não há muita gente que apoie esta modalidade.

Há alguns cuidados especiais que um culturista deve ter?

Nós, que praticamos o culturismo, temos de ter inúmeros cuidados, que passam pela alimentação cuidada, deitar cedo, etc..

Temos que ter um ritmo de vida que muitos atletas de outras modalidades não têm. Eu pratico esta modalidade desde os 14 anos. O meu corpo cresceu porque eu também estava em crescimento. O meu corpo reagiu muito bem a este crescimento e, para que isso acontecesse, tive de tomar vitaminas e proteínas. Nunca utilizei outros suplementos, como esteróides ou outro tipo de "doping". Quem começa a trabalhar muito cedo consegue obter grandes resultados e não necessita de nada disso.

Qual é o seu principal objectivo?

O meu empresário, Rodrigo Barros, tem vindo a

orientar-me quer em relação ao tipo de alimentação que devo fazer, quer dentro dos concursos e em quais devo participar. Ele está a gerir a minha carreira competitiva quer a nível nacional quer a nível internacional. O ginásio Gimnopräia também está ligado à minha actividade desportiva. Dentro de pouco tempo irei participar num concurso que irá decorrer na Galiza, em Espanha. Esta será a minha próxima grande participação e irei participar com o intuito de a ganhar. Julgo ser um dos grandes favoritos, não só pela minha idade, como também pela estrutura de corpo.

Conhece alguns dos seus



grandes adversários deste próximo concurso?

Conheço o detentor do

título. Por aquilo que sei, os dois grandes candidatos não têm postura suficiente para me poderem vencer. No entanto, no espaço de um ano, não sabemos como as pessoas podem mudar e por isso, tenho algumas reservas.

Quais são as suas ideias para este ano?

Pretendo, em primeiro lugar, montar um ginásio. Depois, quero tentar vencer o Campeonato Nacional. Se conseguir o título falarei com o meu empresário para me levar a competições fora do nosso país, dentro da Europa ou fora dela.



LAVANDARIA LAVAR

RIBEIRO, VALENTE & CA., LDA.
Rua 12, n.º 640 — ESPINHO
Telefone, 734 37 04

A MAIS AVANÇADA TÉCNICA
NA LIMPEZA E TRATAMENTO
DO SEU VESTUÁRIO

Limpeza a seco — Lavagem e secagem
de roupa branca, rendas e bordados
SERVIÇO RÁPIDO

TIPOGRAFIA - OFFSET

MANUEL PEREIRA GOIS

R. ESCADAS DO COVELO - SILVALDE • 4500 ESPINHO
Telef. 02 - 7310378 • Fax 02 - 7310379

Loja das Miudezas

José Manuel Queirós

Retrosaria - Botões - Lingerie
Interiores Homem - Collants

Rua 23 N.º 447 - 4500 ESPINHO - Telef. 7314174

Sistema Usado Seguro

Italnor

Concessionário **FIAT**

VIATURAS USADAS EM PROMOÇÃO

Marca	Modelo	Cor	Ano	Preço
CITROËN	ZX Advantage	Preto	1992	1.030.000\$00
FIAT	Punto GT	Preto	1996	2.490.000\$00
SEAT	Ibiza	Branco	1992	790.000\$00
CITROËN	AX Ten	Branco	1992	800.000\$00
LANCIA	Y10	Cinza	1994	1.400.000\$00
CITROËN	AX 14 TRD	Cinza	1992	1.180.000\$00
SEAT	Marbella	Vermelho	1991	490.000\$00
FIAT	Uno 1.0 I.E.	Branco	1993	880.000\$00
FIAT	Tempra	Cinza	1992	1.200.000\$00
FIAT	Punto 75 ELX	Branco	1995	1.780.000\$00
FIAT	Uno 1.0 I.E.	Vermelho	1993	880.000\$00
FIAT	Uno 45 S	Cinza	1990	680.000\$00
FIAT	Uno		1991	630.000\$00
RENAULT	19 Chamade	Branco	1992	980.000\$00

ITALNOR - Sociedade de Automóveis do Norte, Lda.

ESPINHO - Rua 20/43 - Telefones: (02) 734 55 28 / 734 62 02 • SANTA MARIA DA FEIRA - Av. 25 de Abril - Telefone: (056) 37 38 95 • ARRIFANA - Est. Nac. n.º 1 • Telefone: (056) 83 21 36

Cantinho em Assembleia Extraordinária

A Associação Cantinho da Rambóia vai realizar amanhã, sexta feira, pelas 21 horas, na sede do clube, uma Assembleia Geral Extraordinária que tem como ponto único a informação aos associados de assuntos de importância para a colectividade.



Foto VÍTOR LANCHÁ

Futebol juvenil

Nem os portistas resistiram ao valor dos "Meninos de Ouro"

A equipa de juvenis do Sporting Clube de Espinho, a disputar o Campeonato Nacional de Juniores B, triunfou de forma brilhante frente ao primeiro classificado da série B, onde está integrada, o Futebol Clube do Porto. Os "tigres" atrasaram os portistas, ficando a apenas dois pontos da turma das Antas e a um ponto do segundo lugar, ocupado pelo Boavista. O pupilo de Gil Costa estão a apenas uma vitória de poderem passar à segunda fase da prova e começam a entrar na luta pela conquista do primeiro lugar.

No encontro de domingo de manhã, os "meninos de ouro" iniciaram a partida com uma postura deliberadamente ofensiva, o que lhes valeu causar alguma aflição ao último reduto portista logo no primeiro minuto.

Com os momentos iniciais empolgantes, os espinhenses ganharam confiança para todo o encontro o que fez, também, com que conseguissem aguentar um natural crescimento do seu adversário face a um domínio inicial dos locais. Ainda assim, o Sporting de Espinho através de César, ao bater do pripeiro quarto-de-hora de jogo, ainda conse-

guiu fazer a bola embater na trave da baliza à guarda de José Eduardo.

Na segunda parte foi só uma questão de gerir a ansiedade dos azuis e branco. Eles entraram determinados em tomar conta, por completo, do encontro. E, aparentemente, conseguiram-no, criaram algum perigo.

O treinador espinhense, Gil Costa, tirou então um trunfo da manga - Joni -, que cinco minutos depois de estar em campo fez o golo da vitória da sua equipa.

Os espinhenses, não obstando da pressão encetada pelo seu adversário, conseguiram defender o resultado até ao final, o que lhes valeu três pontos e a consequente aproximação da tranquilidade na prova onde estão inseridos.

**Sp. Espinho, 1
FC Porto, 0**

Jogo realizado no Parque Desportivo do Sporting Clube de Espinho, em Silvalde.

Árbitro: Américo Rodrigues (Braga), auxiliado por António Vêloso e António Vilaça.

Ao intervalo: 0-0.

Marcador: Joni, aos 60 minutos.

Cartões amarelos: Volta (61') e Joca (79').

Sp. ESPINHO — Rui Pedro; Toninho, Bruno Oliveira, Nuno e Pedro; Volta, César (Hugo, aos 80'), Ricardo Oliveira e Bruno Rocha; Chaves (Joni, aos 55') e Belinha.

Treinador: Gil Costa.
FC PORTO — José Eduardo; Rodrigo (Postiga, aos 70'), Castanheira, Sérgio Rebordão e Natividade; Flávio, Manuel José, Joca e Márcio; Pedro Nuno e Delfim.

Treinador: Ilídio Vale.

Resultados

Leixões - Beira Mar	4-1
ESPINHO - FC Porto	1-0
Águeda - Guarda	3-1
Feirense - Salgueiros	2-1
Boavista - Académica	3-1
Estação - Mangualde	5-1

Próxima jornada

Mangualde - Leixões
Beira Mar - ESPINHO
FC Porto - Águeda
Guarda - Feirense
Salgueiros - Boavista
Ac. Coimbra - Estação

Classificação

	J	V	E	D	F-C	P
FC Porto	18	14	0	4	59-15	42
Boavista FC	18	13	2	3	53-18	41
ESPINHO	18	13	1	4	47-19	40
CD Feirense	18	10	1	7	41-36	31
Salgueiros	18	10	0	8	32-27	30
Ac. Coimbra	18	9	1	8	25-29	28
Leixões SC	18	8	3	7	43-28	27
<u>Estação</u>	18	7	3	8	23-26	24
Beira Mar	18	7	3	8	28-23	24
Águeda	18	4	2	12	18-50	14
Mangualde	18	2	2	14	18-63	8
Guarda	18	1	2	15	8-61	5

FÁBRICA DE MÁRMORES E GRANITOS DA TABUAÇA

VITORINO LOPES DA CRUZ, SUCRS., LDA.

LUGAR DE ESPINHO - S. FÉLIX DA MARINHA
VILA NOVA DE GAIA
APARTADO 205 - 4503 ESPINHO CODEX
TELEFONE 734 05 65

FUNDADA EM 1897

Futebol Popular

Magos reduziu a distância

O Magos de Anta, ao vencer o primeiro classificado do primeiro escalão do Campeonato de Futebol Popular do Concelho de Espinho, reduziu a diferença que o separa do seu adversário, para apenas um ponto.

No entanto, o facto que mais se salienta é a luta que está a ser encetada a meio da tabela classificativa da primeira divisão. Quatro equipas estão empatadas, em pontos - Guetim,

Idanha, Leões e Cruzeiro -, que estão a apenas dois pontos do Cantinho e Estrelas Vermelhas.

Na segunda divisão o Quinta de Paramos continua a não dar tréguas - vence tudo e todos - e lidera, tranquilamente, a prova. Porém, a turma paramense não pode descansar à "sombra da bananeira" porque os segundo e terceiro classificados estão-lhe "à perna".

1.ª Divisão

Rio Largo - A. Esmojães	0-2
Ág. Anta - Cantinho	0-0
Leões - J. Estrada	4-0
Magos - Ág. Paramos	1-0
Académico - Idanha	0-1
Guetim - Corredoura	0-2
E. Vermelhas - Cruzeiro	1-1

2.ª Divisão

Novasemente - DP Anta	1-2
Império - Canários	5-0
EP Anta - D. Regresso	2-4
Morgados - Sp. Esmojães	1-0
D. Outeiros - Lomba	0-0
Aldeia Nova - J. Outeiros	3-2
Q. Paramos - Ronda	3-0

Classificação

	J	V	E	D	F-C	P
Ág. Paramos	12	8	3	1	29-09	27
Magos Anta	12	9	1	2	22-06	28
A. Esmojães	12	7	4	1	23-07	25
Corredoura	12	4	6	2	16-12	18
Ág. Anta	12	4	5	3	28-11	17
E. Vermelhas	12	3	6	3	19-16	15
Cantinho	12	3	6	3	12-11	15
Guetim	12	3	4	5	16-17	13
Idanha	12	3	4	5	16-28	13
Leões	12	3	4	5	12-11	13
Cruzeiro	12	3	4	5	12-17	13
Rio Largo	12	2	5	5	12-13	11
Académico	11	2	4	5	08-16	10
J. Estrada	11	0	2	9	07-49	2

Classificação

	J	V	E	D	F-C	P
Q. Paramos	12	9	2	1	34-10	29
DP Anta	12	9	1	2	45-20	28
Ald. Nova	12	8	2	2	31-21	26
Império	12	8	1	3	29-11	25
Novasemente	11	6	2	3	22-15	20
J. Outeiros	12	5	2	5	23-21	17
GD Outeiros	11	4	4	3	12-13	16
Ronda	12	4	3	5	14-20	15
EP Anta	12	3	4	5	22-31	13
Morgados	12	3	3	6	17-24	12
D. Regresso	12	2	4	6	25-36	10
Sp. Esmojães	11	3	0	8	18-28	9
Lomba	12	1	2	9	08-36	5
Canários	11	0	2	9	03-24	2

Futebol "tigre" na "mó de cima"

Os escalões jovens de futebol do Sporting Clube de Espinho saíram vitoriosos em todas as vertentes.

A associar-se à grande vitória dos juvenis sobre o Futebol Clube do Porto, as vitórias de todos os escalões etários - Sporting de Espinho, 5 - Estarreja, 0 (juniores); Argoncilhe, 1 - Sporting de Espinho, 5 (iniciados); e Lourosa, 1 - Sporting de Espinho, 3 (infantis).

No próximo fim de semana os "tigres" irão realizar os seguintes encontros:

Juniores - Beira Mar - Sporting de Espinho, sábado, às 15 horas, em Aveiro.

Juvenis (juniores B) - Beira Mar - Sporting de Espinho, domingo, às 11 horas, em Aveiro.

Iniciados - Lobão - Sporting de Espinho, domingo, às 10h30, em Lobão.

Infantis - folga.

ALUGA-SE

CASA

c/ 2 quartos - Rua 11

Contactar com o proprietário

Telef. 032971875 (das 12 às 14 e das 18 às 20 horas)

MIRAMAR

7.500

Estamos a falar de preços!!!

Edifício VERD'ÁGUA

1.ª FASE VENDIDA

VAMOS INICIAR A 2.ª FASE

APROVEITE A OPORTUNIDADE

CAPITEL

IMOBILIÁRIA

02 - 7311400/1

Loja de Decoração de Criança

Precisa

MENINA EM PART-TIME

Resposta a este jornal ao n.º 9568

VIDRARIA FERREIRA

Vidro Nacional e estrangeiro, Vidro Anti-reflexo e molduras para caixilhos, Espelhos, Tijolos e Telhas de Vidro

FERREIRA & FERREIRA, LDA.

ENCARREGA-SE DA COLOCAÇÃO DE VIDROS EM QUALQUER PONTO DO PAÍS

RUA 18, N.º 675 - TELEFONE, 734 04 80 - 4500 ESPINHO

PRECISA-SE

EMPREGADO

c/ carta de condução ligeiro

Reformado ou jovem

Resposta a este jornal ao n.º 9570

Sobe, sobe, Espinho sobe...

Sem grandes cerimónias, jogando em casa do seu adversário, o Sporting Clube de Espinho arrecadou mais três pontos na sua carreira no Campeonato Nacional da Divisão de Honra. Trata-se da sua quarta vitória consecutiva nesta prova, o que traduz um arranque espectacular da turma da Costa Verde no sentido dos primeiros lugares da tabela.

O Espinho parece que agora conseguiu a tranquilidade necessária a uma equipa, produzindo o futebol necessário para a obtenção de três pontos. Tem entrado em campo como um verdadeiro candidato à subida de divisões - como um grande entre os



Foto VÍTOR LANCHÁ

grandes. Aquilo que a equipa fez na Feira foi exemplo disso. Lutou, esteve a vencer, sofreu uma grande pressão e soube ultrapassar todas as dificuldades com grande serenidade.

Mais uma vez o apoio dos adeptos do Sporting Clube de Espinho não pôde estar alheio a esta vitória. Os sócios responderam ao apelo lançado pela direcção do clube e compareceram em força no Estádio Marcolino de Castro, em Santa Maria da Feira. E a claque, os "Desnorteados", deram um muito bom exemplo - uma muito boa ajuda.

Durante toda a primeira parte a

iniciativa de jogo pertenceu, inteiramente, aos espinhenses. Mesmo com dificuldades para contornar o muito mau estado do relvado, o Sporting de Espinho dominou, "matando", por completo, as iniciativas de ataque do seu adversário. No entanto, uma pequenina desatenção poderia ter originado um golo para os pupilos de José Dinis. Aconteceu aos cinco minutos de jogo quando após uma pequena confusão, um homem de Santa Maria da Feira (Adilson) rematou. Dagober to teve de defender a bola quase em cima da linha de golo. Com esta jogada os "tigres" tremaram um pouco. Mas foi sol de pouca dura porque os espinhenses voltaram à carga, tornando o jogo bastante combativo a nível de meio-campo.

Mesmo assim, com uma tremenda luta no miolo do terreno, foi o Sporting de

Espinho que conseguiu criar as melhores oportunidades. Um minuto antes de surgir o golo, Fernando Gomes rematou contra o guarda redes feirense, Ádamo. Na sequência desta jogada, na marcação de um pontapé de canto apontado por Fernando Gomes, Pedro Silva entrou de rompante e, com uma cabeçada marcou o primeiro golo.

Depois de sofrer o golo, o Feirense voltou a exercer alguma pressão sobre a linha defensiva do seu adversário. Por sua vez, os "tigres" procuraram defender-se como puderam, sem grandes rodeios, e de forma bem eficaz: pontapé para a frente e para a bancada, destruindo o jogo que o seu adversário procurava, desesperadamente, construir, pois o estado em que se encontrava o terreno de jogo não dava para mais!

O golo da igualdade acabou por surgir a apenas três minutos do fim do primeiro tempo. Aconteceu após uma jogada muito confusa dentro da pequena área espinhense e

Neves, só teve de empurrar a bola para dentro da baliza.

No segundo tempo a turma de Santa Maria da Feira entrou determinada a conse-

te, quer fisicamente. E foi isso que fez com que o segundo golo, o da vitória, aparecesse, mais uma vez, num lance de bola parada. Fer-



Foto VÍTOR LANCHÁ

guir dar a volta ao resultado, mas deparou com um adversário coeso e muito bem estruturado, quer taticamen-

nando Gomes marcou um livre, a longa distância da baliza de Ádamo, a bola tabelou na barreira e foi cair junto ao

Feirense, 1
Espinho, 2

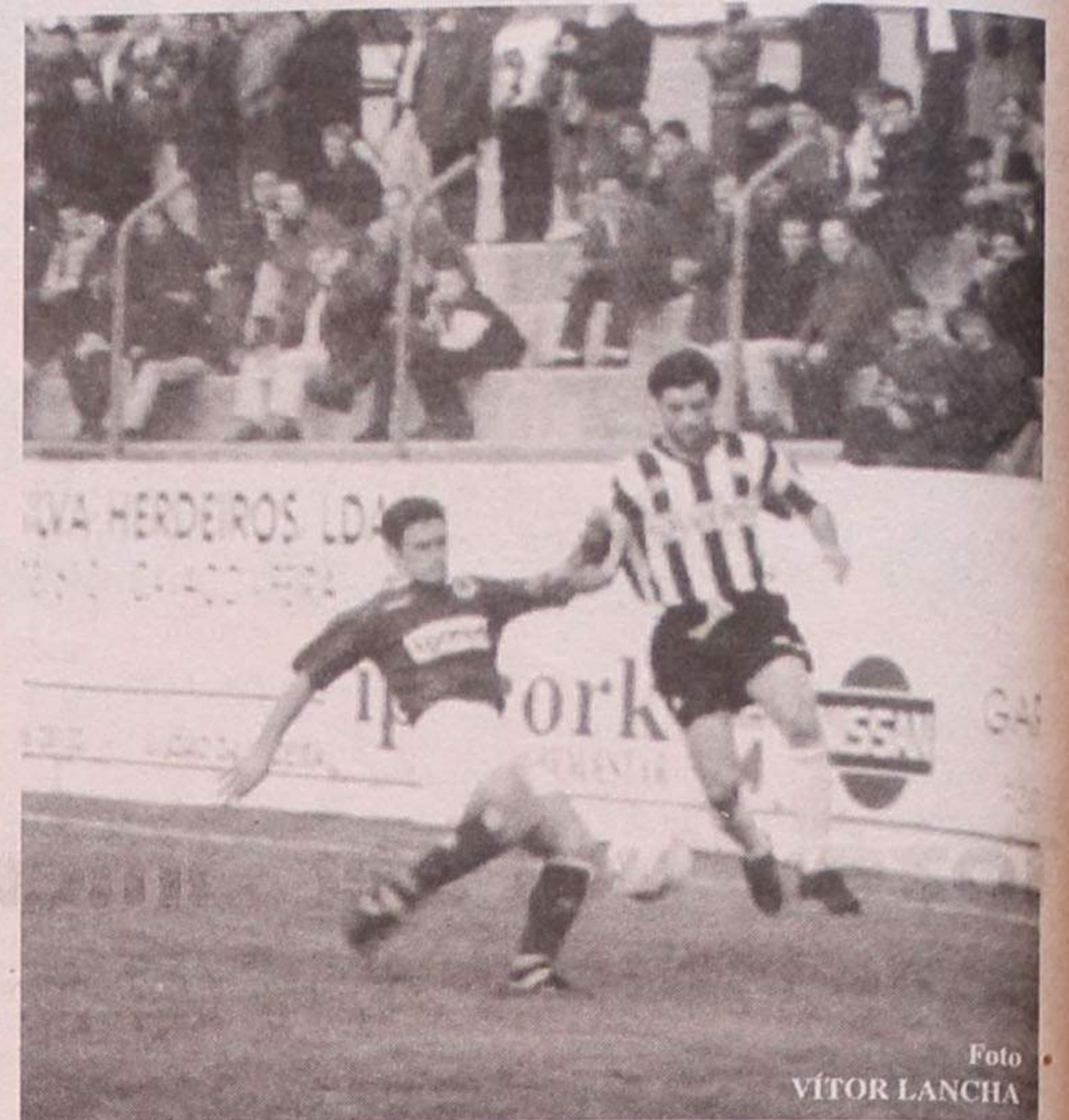
Estádio Marcolino de Castro

Cartões	Subst.	AS EQUIPAS	Subst.	Cartões
V	A		A	V
		Ádamo	Dagober to	74'
		Arsénio	Feiteira	
40'		Chico Oliveira	Filó (cap.)	
	62'	Quitô	Duca	
		Morgado	Pedro Silva	75'
		Júlio Sérgio (cap.)	Marco Aleixo	
	20'	Luis	Rui Sérgio	60'
		Armando	Fernando Gomes	73'
	53'	Neves	Bolinhas	84'
	81'	Rui Dolores	Tozé	65'
		Adilson	Artur Jorge	
		José Dinis	Edmundo Duarte	
		Paulo Freitas	Castro	
		Manarte	Miguel Bruno	73'
	92'	Pedro Miguel	Pedro	65'
	81'	Saraiva	Carvalho	81'
	62'	Márcio	Telmo Pinto	84'

GOLOS: 1-1 - Neves (42')
0-1 - Pedro Silva (26')
1-2 - Artur Jorge (53')

Árbitro: Mário Mendes (Coimbra)
Auxiliares: Pocinho Baptista, Joaquim Vidal
4.º árbitro: Laurindo Cordeiro

1-1



Foto VÍTOR LANCHÁ

CAPITEL
IMOBILIÁRIA

Telefone
731 14 00

Divisão de Honra

Resultados

P. Ferreira - Alverca 3-1
Beira Mar - Estoril 1-0
Ac. Viseu - U. Madeira ... 1-0
Torreense - Moreirense ... 3-2
Aves - U. Lamas 4-2
Maia - Nacional 5-3
G. Vicente - U. Leiria 2-1
Feirense - Espinho 1-2
Felgueiras - Penafiel 1-1

Próxima Jornada

08 - 02 - 98

Estoril - Alverca
U. Madeira - Beira Mar
Moreirense - Ac. Viseu
U. Lamas - Torreense
Nacional - Aves
U. Leiria - Maia
Espinho - Gil Vicente
Penafiel - Feirense
Felgueiras - P. Ferreira

Classificação

	J	V	E	D	M-S	P
G. Vicente	19	9	9	1	28-10	36
Penafiel	19	10	6	3	38-27	36
Beira Mar	19	10	6	3	24-16	36
Alverca	19	11	2	6	31-15	35
U. Leiria	19	8	7	4	35-22	31
Feirense	19	8	6	5	23-21	30
Espinho	19	8	5	6	28-23	29
Maia	19	9	2	8	36-27	29
U. Madeira	19	8	4	7	21-23	28
Felgueiras	19	7	4	8	22-25	25
Aves	19	6	5	8	27-35	23
Moreirense	19	6	4	9	26-28	22
U. Lamas	19	5	6	8	25-35	21
Estoril	19	4	8	7	18-23	20
Torreense	19	5	5	9	17-31	20
Ac. Viseu	19	4	5	10	18-26	17
P. Ferreira	19	2	9	8	15-27	15
Nacional	19	2	5	12	16-33	11

Marcadores

Moura (Penafiel).....	12
Cajú (Alverca).....	10
Lim (Gil Vicente).....	9
Tavares (U. Lamas).....	8
ARTUR JORGE (Espinho).....	5
F. GOMES (Espinho).....	3
RUI SÉRGIO (Espinho).....	3
MIGUEL BRUNO (Espinho).....	3
MÁRCIO LUÍS (Espinho).....	2
BOLINHAS (Espinho).....	2
TOZÉ (Espinho).....	2
DUCA (Espinho).....	2
PEDRO (Espinho).....	1
MARCO ALEIXO (Espinho).....	1
NILTON (Espinho).....	1
CARLOS PEDRO (Espinho).....	1
FILÓ (Espinho).....	1
PEDRO SILVA (Espinho).....	1

A Direcção
do **SPORTING CLUBE DE ESPINHO**
convida os sócios
a levarem a família ao futebol.
Assim, no próximo domingo, no jogo entre o
Sporting Clube de Espinho
Gil Vicente
as esposas e filhos (menores) dos nossos
associados entram gratuitamente.

Foto
VÍTOR LANCHIA

poste esquerdo, precisamente na cabeça de Artur Jorge. O ponta-de-lança do Sporting de Espinho conseguiu

fazer de forma perfeita, um "chapéu" ao guarda-redes adversário, colocando o esférico no ângulo direito da

baliza. Um golo invulgar, de grande categoria, bem ao estilo deste espantoso avançado.

A partir daqui, a turma de Santa Maria da Feira começou a pressionar a defensiva do Espinho. Tornou-se num conjunto mais veloz e agressivo, o que levou os espinhenses a adoptarem por uma marcação individual ao estratega, Luís. Porém, só um deslize de Dagoberto poderia ter trazido um golo ao adversário da turma espinhense. O guarda-redes brasileiro não agarrou de forma mais conveniente uma bola e poderia ter comprometido o resultado. Depois disto, ele brilhou e garantiu a quarta invencibilidade do Sporting de Espinho. De cabeça perdida, os pupilos de José Dinis não conseguiram acertar mais nenhuma vez nas suas jogadas.

O árbitro, Mário Mendes, fez, durante a primeira parte, uma arbitragem irrepreensível, embora mal auxiliado pelo seu colega, Pocinho Baptista, que foi um pocinho de asneiras. Na segunda parte, Mário Mendes esteve francamente mal, especialmente nos últimos minutos de jogo.

MP

Tozé: "vai ser difícil derrotar a nossa equipa"

O pequeno avançado (pequeno por ser baixinho), Tozé, oriundo dos Dragões Sandinenses, tem vindo a dar cartas em todos os encontros que o Sporting de Espinho tem disputado na 2ª Divisão de Honra.

Com toda a sua velocidade e agilidade tem criado grandes preocupações à defensiva das equipas adversárias.

Para Tozé, já há bastan-



te tempo que andávamos à procura destas vitórias.

Esta, contra o Feirense, foi mais uma.

O avançado espinhense reconhece que **nunca tinha jogado em Santa Maria da Feira, mas sabia que, pelas características do campo e pelo estado do relvado não ia ser fácil. Por outro lado, o Feirense tinha uma equipa muito aguerrida. No entanto, nós soubemos contrariar tudo isto e, com toda a justiça, vencemos o encontro.**

A sua equipa está im-parável?

Espero bem que sim! Espero que no próximo domingo, frente ao Gil Vicente, consigamos mais uma vitória. O grupo está imbuído de um espírito de vitória e será, certamente, muito difícil, derrotar esta equipa.

Gostou do apoio dos adeptos?

Eles começam a acreditar neste conjunto. Nos últimos jogos temos provado que podemos chegar bastante long. Nós estamos confiantes.

Qual o pedido que lhes faz?

Espero que nos continuem a apoiar. Esta equipa bem o merece.

Acreditam na subida de divisão?

Se vencermos os próximos jogos e se nos aproximarmos dos primeiros... Acredito que sim.

Produções ATLÂNTICO

Desporto

88.4 FM

Futebol • Divisão de Honra
Espinho - Gil Vicente

Domingo • 15 horas

DESPORTO
TOTAL!

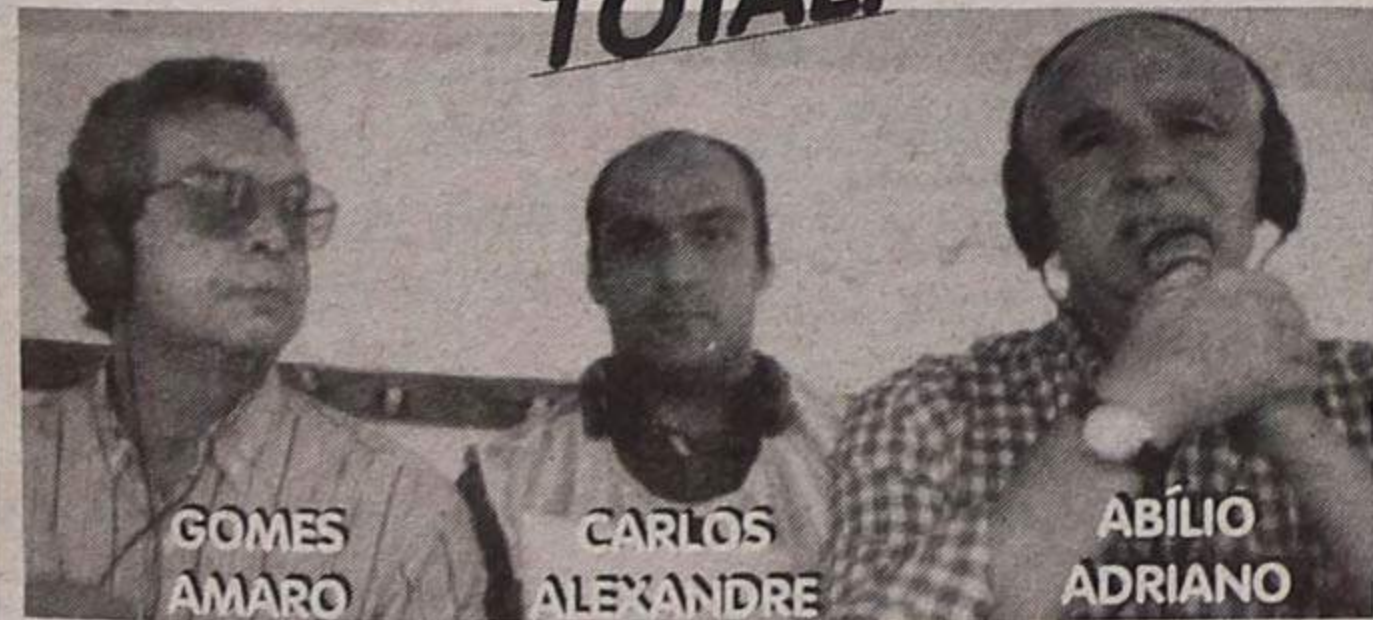
GOMES
AMAROCARLOS
ALEXANDREABÍLIO
ADRIANO

Futebol Popular aos sábados na TARDE DESPORTIVA,
das 15 às 18 horas

CABINAS

Vítor Moreira:
"Vitória bastante importante"

O treinador-adjunto do Sporting Clube de Espinho, Vítor Moreira, estava satisfeito com o resultado que a sua equipa obteve em Santa Maria da Feira e disse:

Foi uma vitória bastante importante. O campo era bastante difícil e o estado do relvado não permitiu proporcionar um bom espectáculo. Por isso, tivemos de procurar alternativas, que passaram, naturalmente, por jogar a bola pelo ar.

Para Vítor Moreira, a vitória do Sporting de Espinho é justa porque lutou muito.

E acrescentou: Poderíamos ter acabado com o jogo muito mais cedo se tivéssemos feito mais um ou dois golos. No entanto, infelizmente, o juiz-de-linha avaliou mal o fora-de-jogo.

E concluiu:

Estamos a atravessar uma fase muito boa e, por isso, como o fizemos até agora, vamos continuar a jogar para ganhar. Vamos encarar o Campeonato jogo a jogo.

José Dinis:
"Parabéns ao Espinho"

O treinador da turma de Santa Maria da Feira, José Dinis, agastado com o resultado, acabou por reconhecer que o jogo não correu bem ao Feirense. No entanto – prosseguiu – há que dar os parabéns ao Sporting de Espinho pela forma como se bateu – com galhardia e com correcção. O Feirense, por sua vez, também fez tudo aquilo que humanamente é possível para não sair derrotado.

Para José Dinis, não foge muito à normalidade, qualquer equipa ganhar fora de casa. Nós já tivemos essa felicidade, com toda a justiça, como aconteceu hoje aqui com o Sporting de Espinho.

E apontou algumas responsabilidades:

Temos tido muitas dificuldades para podermos trabalhar em condições. Parece-me que nesta altura o Feirense poderia apresentar outros níveis e, até, praticar outro futebol.

Porém, o treinador da equipa da Feira reconhece que os jogadores tentaram jogar, virar o resultado, mas o estado do terreno também não ajudou.

E concluiu:

Nada está perdido dentro daquilo que pretendemos. Antes pelo contrário! O primeiro objectivo, com maior ou menor dificuldade, está alcançado. Com 30 pontos, nesta altura, a manutenção não se pode questionar.

TOTOBOLA

Concurso dos Órgãos de Informação n.º 07/98, relativo a 15 de Fevereiro de 1998. Prognóstico "Defesa de Espinho", redacção desportiva:

Porto - Leça	1
Benfica - Rio Ave	1
Guimarães - Braga	1
Belenses - E. Amadora	X
Varzim - Campomaior	1
Marítimo - Setúbal	X
Salgueiros - Académica	X
Chaves - Farense	X
P. Ferreira - Estoril	1
Beira Mar - Moreirense	1
Aves - U. Leiria	X
Maia - Espinho	2
G. Vicente - Penafiel	X
Feirense - Felgueiras	1

ENCARREGADOS

Indústria de bordados em Espinho, admite encarregados para a secção de máquinas, em horário por turnos, com idades entre os 25/35 anos, e de preferência com experiência de direcção e orientação de grupos de trabalho.

Oferece-se remuneração global até 170.000\$00 mensais, com possibilidade de outras regalias.

Marcar entrevista através do telef. 7311972.

RÁDIO GLOBO AZUL



RÁDIO GLOBO AZUL

...A PURA SEDUÇÃO
DA RÁDIORua 14, N.º 648, 3.º A - 4500 ESPINHO
Tel: 7347216/7312303 - Fax 734 84 70**Manuel Loureiro da Silva**6.º Aniversário
do Seu Falecimento

A Família vem, por este meio, participar que será celebrada missa, pelo seu eterno descanso, dia 12, quinta-feira, pelas 8 horas da manhã, na Igreja Paroquial de Anta. Desde já agradecem a quem comparecer.

**Carolina Monteiro Cardoso**

(CASA LEMOS)

Missa do 7.º Aniversário

Seus filhos e netos vêm, por este meio, comunicar que a missa do 7.º aniversário, do seu falecimento, será celebrada dia 12, quinta-feira, pelas 19 horas, na Igreja Matriz de Espinho. Desde já agradecem a quem possa comparecer.

Espinho, 5 de Fevereiro de 1998

A Família

**Carmen Rosa de Jesus**

Missa do 2.º Aniversário

Seu marido, filhos, nora e netos vêm, por este meio, participar que será celebrada missa, pelo seu eterno descanso, dia 12, quinta-feira, pelas 19 horas, na Igreja Matriz de Espinho. Desde já agradecem a quem comparecer.

**Maria Amélia Pereira Pedrosa**

Agradecimento

Suas filhas, genros, netos e demais família, muito sensibilizada e reconhecidamente, vêm agradecer às pessoas que tomaram parte no funeral, participaram na missa do 7.º dia, ou que de outro modo se associaram à sua dor.

**Carlos da Silva Lima**Missa do 7.º Aniversário
do Seu Falecimento

A família, com grande saudade vem, por este meio, comunicar às pessoas das suas relações e amizade que manda celebrar missa, por alma do saudoso extinto, dia 7, sábado, pelas 19 horas, na Igreja Matriz de Espinho. Agradece desde já a quem possa comparecer.

**Albertina Ferreira Silva**

Missa do 7.º Aniversário

Seu marido e filhos vêm, por este meio, comunicar que dia 9, passa mais um aniversário do falecimento do seu ente querido, e que dia 10, será celebrada missa por alma da saudosa extinta, às 18 horas, na Igreja de Nogueira da Regedoura. Desde já agradecem a quem comparecer.

**Gracinda Pereira de Lima**

Missa do 1.º Aniversário

Seu marido, filhos, noras e netos vêm, por este meio, comunicar que será celebrada missa por alma da saudosa extinta, dia 7, sábado, pelas 19 horas, na Igreja Matriz de Espinho.

Desde já agradecem a comparência a este acto religioso.

**Arqt.º Jerónimo Reis**Missa do 14.º Aniversário
do seu Falecimento

A família participa que será celebrada missa pelo seu eterno descanso, no próximo dia 12, quinta-feira, pelas 19 horas, na Igreja Matriz de Espinho. Desde já agradece a comparência a este acto religioso.

**Carolina Monteiro Cardoso**

(CASA LEMOS)

Missa do 7.º Aniversário

Seus filhos e netos vêm, por este meio, comunicar que a missa do 7.º aniversário, do seu falecimento, será celebrada dia 12, quinta-feira, pelas 19 horas, na Igreja Matriz de Espinho. Desde já agradecem a quem possa comparecer.

Espinho, 5 de Fevereiro de 1998

A Família



ESPINHO

**José Manuel Pereira da Silva**

Agradecimento

Seus pais, irmãos e familiares, agradecem, com carinho especial a todos os presentes no funeral do seu ente querido, **José Manuel Pereira da Silva** e participam a realização da missa do 7.º dia, dia 8, domingo, pelas 19 horas, na Igreja Matriz de Espinho e desde já agradecem a quem possa comparecer.

Espinho, 5 de Fevereiro de 1998

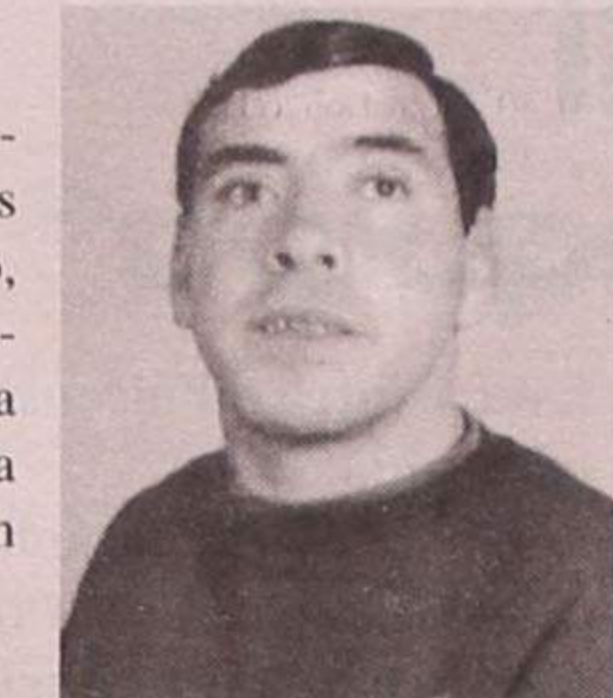
**Afonso Rodrigues Pinho**

(Casaca)

Agradecimento e Missa do 7.º Dia

Seus filhos, Joaquim Gomes Rodrigues Pinho, António Gomes Rodrigues Pinho, David Gomes Rodrigues Pinho, Manuel José Gomes Rodrigues Pinho, Fernando Gomes Rodrigues Pinho, noras e netos vêm, por este meio, agradecer a todas as pessoas que participaram no funeral do saudoso extinto. Comunicam que a missa do 7.º dia será celebrada sexta-feira, dia 6, pelas 18h30, na capela N.º Sr.º do Mar - B.º Piscatório. Desde já, agradecem a quem comparecer.

**Joaquim Fernandes de Sousa**

Missa do 30.º Dia

Sua esposa vem, por este meio, participar que será celebrada missa pelo saudoso extinto, dia 12, quinta-feira, pelas 19 horas, na Igreja Matriz de Espinho.

Desde já agradece a todos quantos possam comparecer.

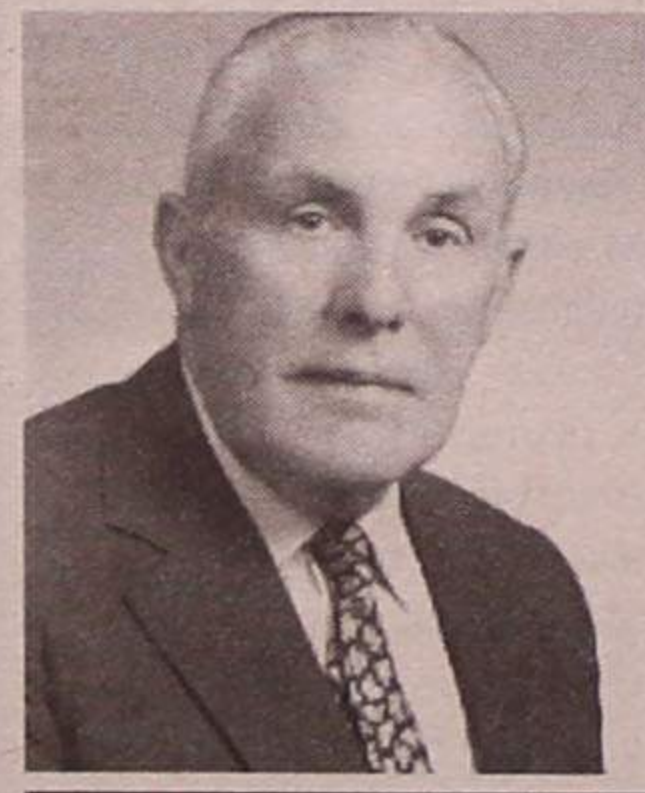
**LABORATÓRIOS VÍDEO**

- Montagens de filmes amadores V8 - VHS - SVHS
- Fazemos mudança de sistema de cassetes vídeo de todo o mundo p/ o nosso sistema PAL e o inverso
- Recorde os seus filmes Super 8mm (bobines) passando-os para vídeo VHS

Contactos { Tel. (02) 734 53 44 } 24 horas
Tlm. 0936 - 2788407 } por dia

**Laurinda Augusta Patrício**

Agradecimento e Missa do 7.º Dia

Sua filha, genro, netos, bisnetos e demais família vêm, por este meio, agradecer, muito sensibilizada e reconhecidamente, às pessoas que tomaram parte no funeral, ou que de outro modo se associaram à sua dor e participar que, domingo, dia 8, celebrar-se-á, pelas 19 horas, missa do 7.º dia, na Igreja Matriz de Espinho. De igual modo agradecem a todos quantos participaram na Santa Eucaristia.

Espinho, 05 de Fevereiro de 1998

Maria Salomé Figueiredo Patrício de Barros Soares da Silva

Dr. Fernando Soares da Silva

Dra. Maria Teresa Patrício de Barros Soares da Silva

Dr. Pedro Manuel Patrício de Barros Soares da Silva

Tiago Patrício de Barros Soares da Silva

Dra. Patrícia de Viterbo Magalhães Freitas

Gonçalo Soares da Silva Marques

Pedro de Viterbo Freitas Soares da Silva

Funerária N.º Sr.º D'Ajuda - Sancebas & Luís Alves - Rua 20 N.º 887 - Espinho - Telef. 734 51 29

**Tiago Filipe Mesquita Ferreira**

Agradecimento e Missa de Glória

Seus pais, avós, tios, primos e demais família, vêm agradecer, muito sensibilizada e reconhecidamente, às pessoas que se associaram à sua dor, confortando-os em tão doloroso momento.

Hoje, quinta-feira, celebrar-se-á, pelas 19 horas, missa de Glória, na Igreja Matriz de Espinho.

Espinho, 5 de Fevereiro de 1998

Francisco Maria Oliveira de Jesus Ferreira - pai

Isabel Maria Osório Mesquita - mãe

Tomás de Jesus Ferreira - avô

Maria Fernanda Oliveira Paiva - avó

Funerária N.º Sr.º D'Ajuda - Sancebas & Luís Alves - Rua 20 N.º 887 - Espinho - Telef. 734 51 29



Sexta (06/02/98)

- 08.00 - Abertura
- 08.02 - O Jardim da Celeste
- 08.35 - Carolina e os Amigos
- 09.00 - Notícias 1
- 09.10 - Hipermatas
- 09.40 - Mundo da Lua
- 10.05 - Divulgação
- 10.10 - Uma Estranha Dama
- 11.00 - Praça da Alegria
- 12.55 - O Tempo
- 13.00 - Jornal da Tarde
- 13.45 - Perdidos de Amor
- 14.25 - Consultório
- 15.15 - Os Andrades
- 15.50 - Divulgação
- 15.55 - Coração Selvagem
- 17.35 - Todos ao Palco
- 19.00 - País País
- 19.40 - O Tempo
- 19.45 - País Regiões
- 20.00 - Telejornal
- 20.45 - Contra Informação
- 20.55 - Futebol de Primeira Est. Amadora - F. C. Porto
- 23.00 - A Grande Aposta
- 24.00 - 24 Horas
- 00.35 - RTP/Financial Times
- 00.45 - O Tempo
- 00.50 - Pancada de Meia-Noite: "A Tatuagem"
- 02.30 - Jogos Olímpicos de Inverno
- 04.00 - O Tempo
- 04.05 - Televentas
- 05.05 - Encerramento



Sábado (07.02.98)

- 08.00 - Abertura
- 08.02 - Espaço Infantil
- 11.00 - Clube Disney
- 12.25 - Companhia dos Animais
- 13.00 - Jornal da Tarde
- 13.35 - O Tempo
- 13.40 - Top +
- 14.50 - A História de Nikita
- 15.45 - Sessão da Tarde: "Titanic" (Parte I)
- 17.30 - Amor Fraternal
- 18.10 - Jet 7
- 18.50 - Há Horas Felizes
- 19.50 - O Tempo / O Trânsito
- 20.00 - Telejornal
- 20.50 - Contra Informação (Compacto)
- 21.20 - Futebol de Primeira: Ac. Coimbra - Benfica
- 23.30 - Serviço de Urgência
- 00.25 - 24 Horas
- 01.05 - Última Sessão: "Tatuagem de Sangue"
- 02.50 - Futebol inglês
- 03.55 - Televentas
- 04.55 - Encerramento

Domingo (08/02/98)

- 08.00 - Abertura
- 08.02 - Um, Dó, Li, Tá
- 12.15 - Grande Animação
- 13.00 - Jornal da Tarde
- 13.35 - Made in Portugal
- 14.45 - Kung Fu - A Lenda Continua
- 15.45 - Os Andrades
- 16.10 - Sessão da Tarde: "Titanic" (Parte II)
- 18.15 - Casa Cheia
- 18.50 - Riscos
- 19.55 - O Tempo
- 20.00 - Telejornal
- 20.45 - Reis do Estúdio
- 22.05 - A Grande Aposta
- 23.00 - Domingo Desportivo
- 00.50 - 24 Horas
- 01.30 - Limites do Terror
- 02.20 - O Tempo
- 02.30 - Encerramento

Sexta (06/02/98)

- 15.00 - Abertura
- 15.02 - Informação Gestual
- 15.50 - Falatório (repetição)
- 16.50 - Divulgação
- 17.00 - Uma Casa na Toscana



- 17.50 - O Tempo
- 18.00 - A Fé dos Homens
- 18.30 - Euronews
- 18.55 - Caderno Diário
- 19.10 - O Jardim da Celeste
- 19.35 - Aladino
- 20.05 - Hugo
- 20.30 - Tex Avery
- 20.40 - Remate
- 20.50 - Divulgação / Boletim Agrário
- 21.00 - Acontece
- 21.15 - O Tempo
- 21.20 - RTP / Financial Times
- 21.30 - Guerras no Jornal
- 22.00 - Jornal 2
- 22.30 - Unidos pela Guerra
- 23.25 - Falatório
- 00.20 - Cinco Noites, Cinco Filmes: "Viagem para Tunes"
- 01.55 - O Cerco dos Vampiros
- 02.45 - O Tempo
- 02.50 - Encerramento

Sábado (07/02/98)

- 09.00 - Abertura
- 09.02 - Universidade Aberta
- 12.00 - Caminho da Qualidade
- 12.15 - Música Maestro - Música do Século XX
- 13.05 - Sem Limites
- 13.30 - Dinheiro Vivo
- 14.00 - Parlamento
- 15.00 - Desporto 2
- 19.00 - Desenhos Animados
- 19.30 - 2001
- 20.00 - Jogo do Alfabeto
- 20.45 - Onda Curta
- 21.45 - Semana ao Sábado
- 22.30 - O Tempo
- 22.35 - O Lugar da História
- 23.30 - Filme da Minha Vida Margarida Martins convidada a ver: "Z - A Orgia do Poder"
- 01.35 - Sinais do Tempo
- 02.25 - Sexo a Sério
- 03.00 - Encerramento

Domingo (08/02/98)

- 09.00 - Abertura
- 09.03 - Caminhos
- 09.30 - Novos Horizontes
- 10.00 - 70x7

- 10.30 - Eucaristia Dominical
- 11.20 - One Giant Leap
- 12.10 - Máquinas
- 12.35 - O Povo das Ilhas
- 13.30 - Jornal d'África
- 14.00 - Desporto 2
- 18.05 - O Tempo / Boletim das Pescas
- 18.15 - Cinema Português: "Sangue Toureiro"
- 19.45 - Bombordo
- 20.15 - Artes e Letras: Estúdio UM: Memórias do Teatro
- 21.15 - As Aventuras de Moll Flanders
- 22.15 - Horizontes da Memória
- 22.45 - Artes de Palco - Teatro: "A Casa de Bernarda Alba"
- 00.35 - Vidas do Século: Dalai Lama: 30 anos de exílio
- 01.25 - O Tempo
- 01.30 - Encerramento

Sexta (06/02/98)

- 10.00 - Encontro
- 10.10 - Bloco de Animação
- 12.25 - Vamos ao Circo
- 13.30 - TVI Jornal
- 14.20 - Portugal Português
- 15.25 - Caprichos
- 15.50 - O Jogo a Vida
- 16.40 - S.O.S. Urgências
- 17.30 - Quase Modelo, Quase Detective
- 18.25 - Macgyver
- 19.15 - Desporto: Primeira Mão
- 20.00 - As Pupilas do Senhor Reitor
- 21.00 - Directo XXI
- 22.00 - Pretender
- 23.00 - C - 16
- 23.55 - "Destrução Intencional" - Filme
- 01.40 - Lar Louco Lar
- 02.10 - Ponto Final
- 02.20 - Fora de Jogo
- 02.30 - A Balada de Hill Street
- 03.25 - Encontro



Sábado (07/02/98)

- 10.00 - Bloco de Animação
- 12.30 - Bailey
- 13.00 - Gémeas (série)
- 13.30 - Contra Ataque (desporto)
- 15.00 - Feed Back
- 15.50 - "Os Julgamentos de Rosie O'Neil"
- 16.40 - "O Castelo do Amor" - Filme

- 18.25 - F/X: Efeitos Mortais
- 19.30 - Futebol - Liga Espanhola
- 21.30 - Directo XXI (informação)
- 22.30 - Causa Justa (série)
- 23.25 - "Uma Questão de Respeito"
- 01.15 - A Balada de Hill Street
- 02.10 - Encontro

Domingo (08/02/98)

- 10.00 - Animação
- 10.30 - Novos Ventos
- 11.00 - Angelus
- 11.10 - Missa Dominical
- 12.30 - Oitavo Dia
- 13.00 - Portugal Português
- 14.00 - Cousteau: As Novas Descobertas
- 14.55 - O Céu Como Horizonte
- 15.50 - Adultos à Força
- 16.40 - "Despertar para o Amor"
- 18.20 - Desafios (informação automóvel)
- 18.30 - "Nightman" (série)
- 19.30 - Futebol: Liga Espanhola
- 21.30 - Directo XXI (informação)
- 22.30 - Futebol - Campeonato italiano
- 00.15 - A Balada de Hill Street
- 01.10 - Encontro



Marília Mendes brilhou na Noite do Fado



No passado dia 24 realizou-se no Centro Lusó Venezuelano uma magnífica Noite de Fados, cuja convidada de honra foi Marília Mendes.

Marília Mendes, com Jorge Serra na viola e Samuel Paixão na guitarra, encantaram a grande plateia que esteve presente naquela colectividade. Marília Mendes escreve letras para os fados há já bastantes anos e, ultimamente tem cantado as suas letras.



Destaques de 02 a 08/02/98

HOLLYWOOD

O Pequeno Crime, de Sam Raimi (quinta-feira, 5, às 21 horas).
O Detective Stone, de Jack Arnold (sexta-feira, 6, às 21 horas).
A Escada de Caracol, de Peter Collinson (sábado, 7, às 21 horas).

ODISSEIA

A Arca de Noé do séc. XXI - As Baleias (sexta, 6, às 18 horas).
52 minutos de actualidade - As novas redes de tráfico de crianças - Sábado, 7, às 11 e 19 horas.

DISCOVERY

Salas de Emergência - Vidas Marcadas (quinta, 5, às 20 horas).
Missão: Terra - Glacial Uzbekistan (sexta, 6, às 19h30).
DISCOVERY KIDS (Bloco infantil falado em português) - Sábados: 6 - 11 da manhã; domingos: 6 - 11 h da manhã.
A não perder no Discovery Kids - "O Carteiro Pat"; "O Meu Pequeno Pónei"; "Máquina do Tempo"; "O Parque dos Animais"; "A Grande Oficina".

EUROSPORT

Especial Jogos Olímpicos de Inverno em Nagano (Japão) de 6 a 22 - Comentários de Jorge Lopes.

FARMÁCIAS DE SERVIÇO

Quinta (05) - CONCEIÇÃO R. S. Tiago, nº 709, Silvalde - Tel. 7311482;
Sexta (06) - TEIXEIRA... Ctr. Com. Solverde/1, Avenida 8 - Tel. 7340352;
Sábado (07) - SANTOS Rua 19, nº 263 - Tel. 7340331;
Domingo (08) - PAIVA Rua 19, nº 319 - Tel. 7340250;
Segunda (09) - HIGIENE Rua 19, nº 293 - Tel. 7340320;
Terça (10) - GRANDE FARMÁCIA Rua 8, nº 1052 - Tel. 7340092;
Quarta (11) - CONCEIÇÃO R. S. Tiago, nº 709, Silvalde - Tel. 7311482.

CASINO SOLVERDE cinema

Semana de 06/02 a 12/02/98

ESTREIA NACIONAL

O Chacal

Realização de Michael Caton-Jones
Com: Bruce Willis, Richard Gere, Diane Venora, Sidney Poitier, Mathida Maya

archidel

decoação e arquitectura de interiores, lda.

GOSTARIA DE MUDAR O PAVIMENTO DA SUA CASA EM 2 DIAS SEM TER DE SE MUDAR, E COM BAIXOS CUSTOS?

- PAVIMENTOS FLUTUANTES
- PAVIMENTOS COLADOS
- PAVIMENTOS EM MADEIRA
- PAVIMENTOS DE CORTIÇA
- PAVIMENTOS EM GRES

EXPOSIÇÃO E VENDAS
ESTRADA DE BRITO (E.N. 109), 546 - EDIFÍCIO GRANJAMAR - 4405 S. FÉLIX DA MARINHA
TEL: (2) 731 90 95 - 731 90 96 FAX: (2) 731 90 97
E-Mail: archidel@archidel.pt - SalesAdmin@archidel.pt Internet: WWW.ARCHIDEL.PT



Foto VÍTOR LANCHIA



Foto VÍTOR LANCHIA

Jantar de antigos e actuais dirigentes e atletas do Sporting de Espinho

Um bom "tigre" à casa volta

A alma "tigre" está bem e recomenda-se. O jantar dos antigos e actuais dirigentes e atletas logrou reunir no sábado, no Casino Solverde, mais de uma centena e meia de pessoas, muitas das quais autênticas lendas vivas de uma colectividade fundada no já longínquo ano de 1914. A criação de uma associação que reúna antigos dirigentes e atletas pode estar a caminho.

Se a mística de um clube mais não é a do que a perpetuação de um ideal assente em palavras como dedicação, garra e "fair-play", então o Sporting de Espinho pode estar descansado.

Lusitano Gil, Valter Brandão, Domingos Cadete, Artur Sebastião, Jó Almeida, Mário Valente, Carlos Padrão, António Duarte Estêvão, Guy Viseu, António Leitão, José Mota e Ilídio Silva foram algumas das (históricas) figuras do clube que marcaram presença na jorna-

da de confraternização, tornando, desse modo, mais próxima a concretização de um antigo sonho do clube: o nascimento de uma associação que reúna antigos dirigentes e atletas do Sporting de Espinho.

O presidente da direcção falou mesma na «herança pesada» que os antigos dirigentes delegaram aos actuais, em face do bom desempenho revelado ao longo dos anos. Ilídio Silva revelou estar ainda seriamente empenhado no regresso da mística

"tigre", de que é exemplo a aposta em jogadores da "casa" como Pedro e Filó e o regresso de atletas oriundos da terra que se encontravam ao serviço de outros clubes, casos de Miguel Maia, João Brenha e Filipe Vitó.

Ilídio Silva:
«Somos invejados»

«Os nossos concorrentes mais directos invejam-nos, porque não conseguem perceber por que motivo um clube oriundo de uma localidade tão pequena consegue atingir a nossa dimensão. Com o presente, queremos construir o futuro, tendo como referência o nosso passado», salientou o líder dos "tigres".

O cumprimento exemplar das obrigações fiscais - 200 mil contos nos últimos cinco anos -, representa, para Ilídio



Foto VÍTOR LANCHIA

Silva, a prova de que o clube «tem acautelado o futuro». Aproveitando a presença de José Mota, o timoneiro "tigre" fez um apelo para que este o ajudasse a «construir o Espinho que todos desejamos».

Também Guy Viseu interveio, afirmando que «o Sporting Clube de Espinho integra aquele rol restrito de clubes que conseguem

coniliar a elevada conduta moral com os indispensáveis êxitos desportivos.» Na hora de festa, o antigo presidente da assembleia geral relembrou os nomes de algumas históricas figuras do clube já desaparecidas: Joaquim Moreira da Costa Júnior, António Neves, Lito Gomes de Almeida, Teófilo Sá, Jerónimo Reis e Silvério Vaz.

No final do jantar, os

lídimos representantes da mística alvi-negra não se coíberam de subir ao palco e recordar episódios de tempos idos, em que o amor à camisola e o anti-vedetismo eram palavras obrigatórias no meio. Lançada foi também a ideia de colocar nos túmulos dos dirigentes e atletas do Sporting de Espinho já falecidos uma lápide que lembre a sua contribuição para o engrandecimento da colectividade.

Em face do fervor clubista que perpassou por toda o jantar de confraternização, não admirou, por isso, que o serão tenha terminado com uma fé inabalável nos dias que aí vêm: «Em nome do passado, presente e futuro, viva o Sporting Clube de Espinho!».

SA



Foto VÍTOR LANCHIA



Foto VÍTOR LANCHIA

COMPRA-SE
CASA EM ESPINHO
OU NAS PROXIMIDADES
(com condições para pequeno armazém)
Contactar 0931 - 38 27 02

LUSOTUFO **TAPETES**
CARPETES
ALCATIFAS
Telefones Geral: 751760
Contabil.: 751894 • Exportação: 751860 • Encomendas: 751911
Telex: 22243 ROLAS P • Fax: 751164 CORTEGAÇA

Dr. Vitor Hugo
MÉDICO DENTISTA
C.T.T. - SAMS - S. QUADROS - C.G.D. - ACASA - P.S.P.
Rua 19 n.º 342 - 1.ª Sala 4 - Telef. 731 27 70
ESPINHO