



DIRECTOR: ÁLVARO GRAÇA

SEMANÁRIO

FUNDADOR: BENJAMIM COSTA DIAS

## Incêndio no bairro piscatório pôs a nu situação vergonhosa e preocupante

# MISÉRIA

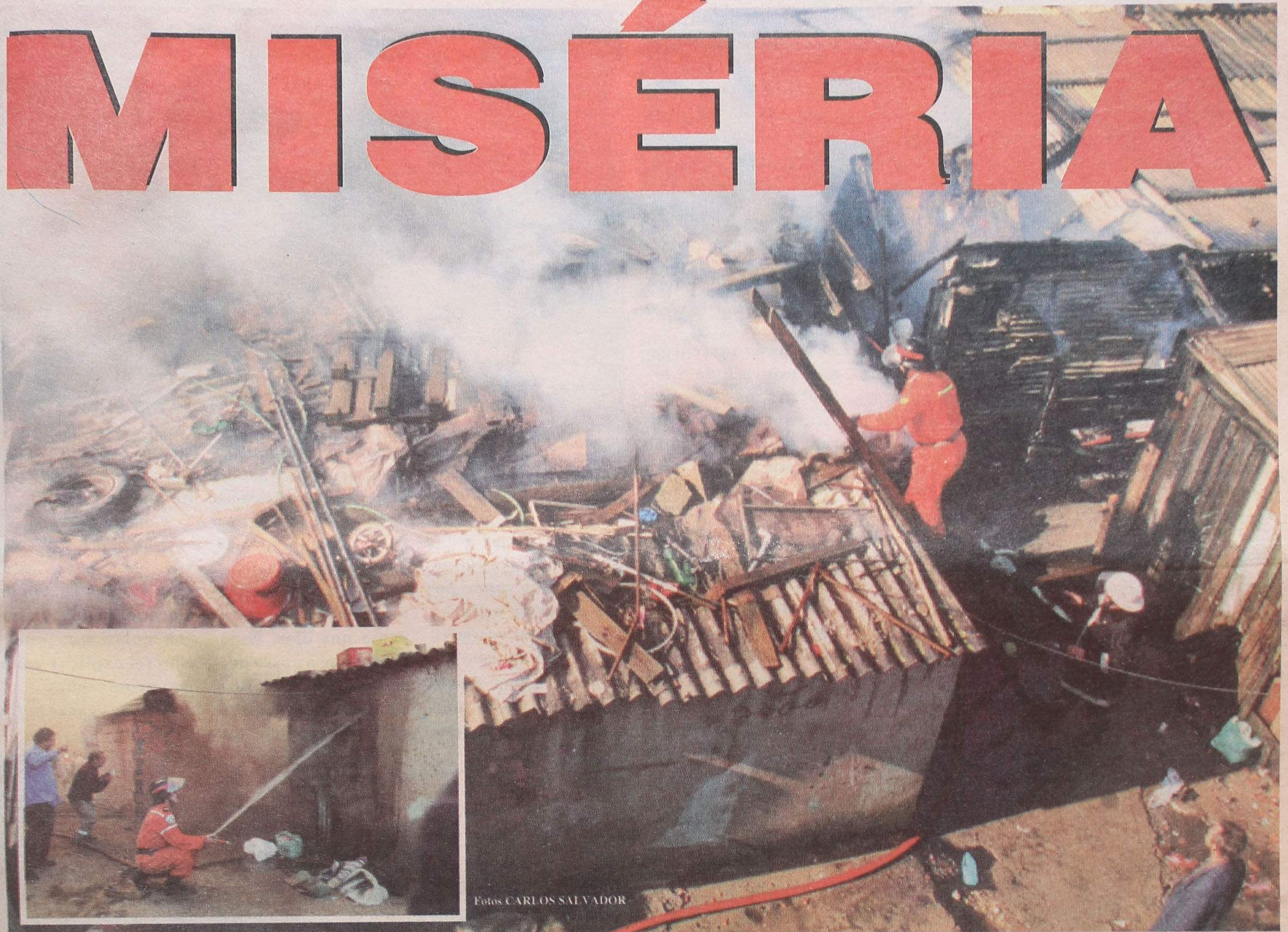

Fotos CARLOS SALVADOR

No bairro piscatório, em Espinho, a escassas centenas de metros do centro da cidade, um incêndio destruiu na manhã de terça-feira algumas das barracas que

ali existem, na maioria pertencentes a famílias ciganas. É um quadro de impressionante miséria, inaceitável numa cidade turística e comprometedor dos sen-

timentos humanos de quem manda, desmentindo, além do mais, a (falsa) propaganda de que todos vivem aqui num mar de rosas...

Páginas 2 e 3

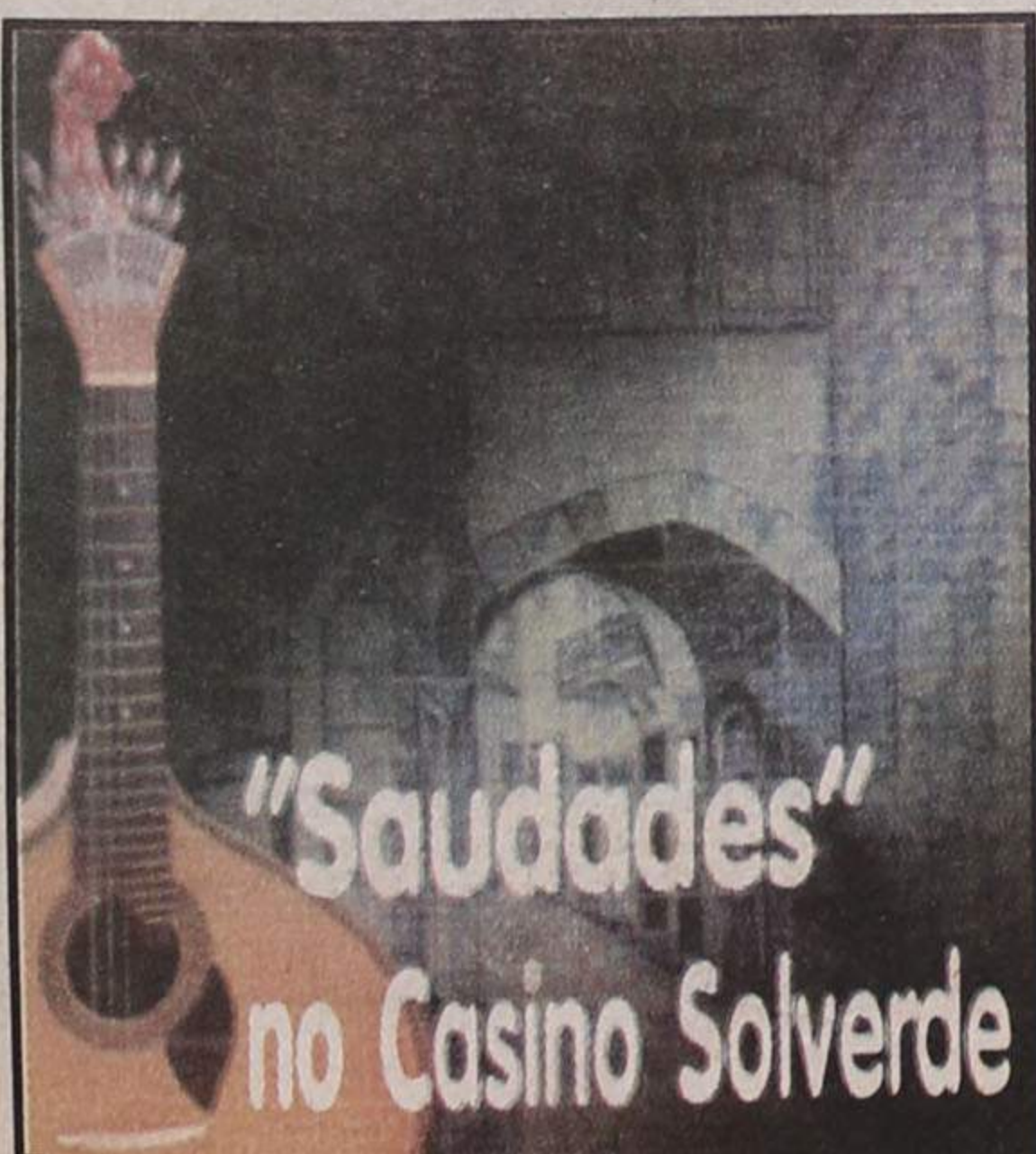

"Saudades"  
no Casino Solverde

desporto

Cinco vitórias consecutivas dos "tigres"

## Espinhenses na Maia com transportes baratos

Juvenis do futebol "já estão" na 2.ª fase

### Economize 300\$00 na assinatura de DE

Assinatura anual de "Defesa de Espinho" para este ano de 1998:



Paga nos nossos escritórios até ao fim de Fevereiro próximo: 3.000\$00

Cobrada pelos nossos serviços a partir de Março: 3.300\$00

O preço da assinatura é igual para todo o mundo.

Preço Avulso: 120\$00

No Bairro  
Piscatório

# Incêndio nos barracos mais de três dezenas

Reportagem de  
**Manuel Proença** (texto)  
**Carlos Salvador** (fotos)

Quatro famílias e mais de três dezenas de pessoas ficaram desalojadas na sequência de um incêndio que ocorreu no Bairro Piscatório, numa zona onde ainda estão implantadas algumas barracas.

O incêndio deflagrou ao fim da manhã da passada terça-feira numa das barracas pertencente a uma das famílias de ciganos. O fogo rapidamente alastrou a mais cinco barracas vizinhas cujos proprietários não se encontravam no local no momento, devido a se encontrarem nos seus empregos.

Nas barracas pertencentes à família cigana tudo ficou carbonizado: camas, cobertores, comida, haveres pessoais.

Só a roupa que estava nos estendais, na parte de fora, ficou intacta. Uma família que ali vivia há mais de 30 anos, formada por 26 pessoas ficou, assim, desalojada.

Esta tragédia, que acabou por não se traduzir (felizmente) em danos pessoais, veio destapar a miséria que ainda paira sobre aquele local – as pessoas que ali vivem em condições precárias – miseráveis. São famílias inteiras a habitar barracos, com pais e filhos a dormirem nos mesmos quartos, sem casas de banho e sem as mínimas condições higienico-sanitárias.

E as queixas surgem de todos os lados, ora com alguns receios, ora sem preconceitos. Os habitantes dos barracos lamentam que ainda não

tenham uma casa, conforme lhes havia sido prometido. E nestas alturas de desespero o tempo de espera ainda parece mais longo. Só que, como é natural, as coisas não se podem resolver de um dia para o outro.

**"Nem uma mantinha ficou!"...**

**Quando aqui chegamos estava tudo a arder! As pessoas que estavam lá dentro saíram para a rua e não tiveram tempo para nada – disse-nos Alberto Gonçalves, um dos membros da família cigana afectada. E prosseguiu: Os senhores da Câmara vieram dizer-nos que vamos dormir para o quartel até o nosso caso estar resolvido.**

E agora, como vai

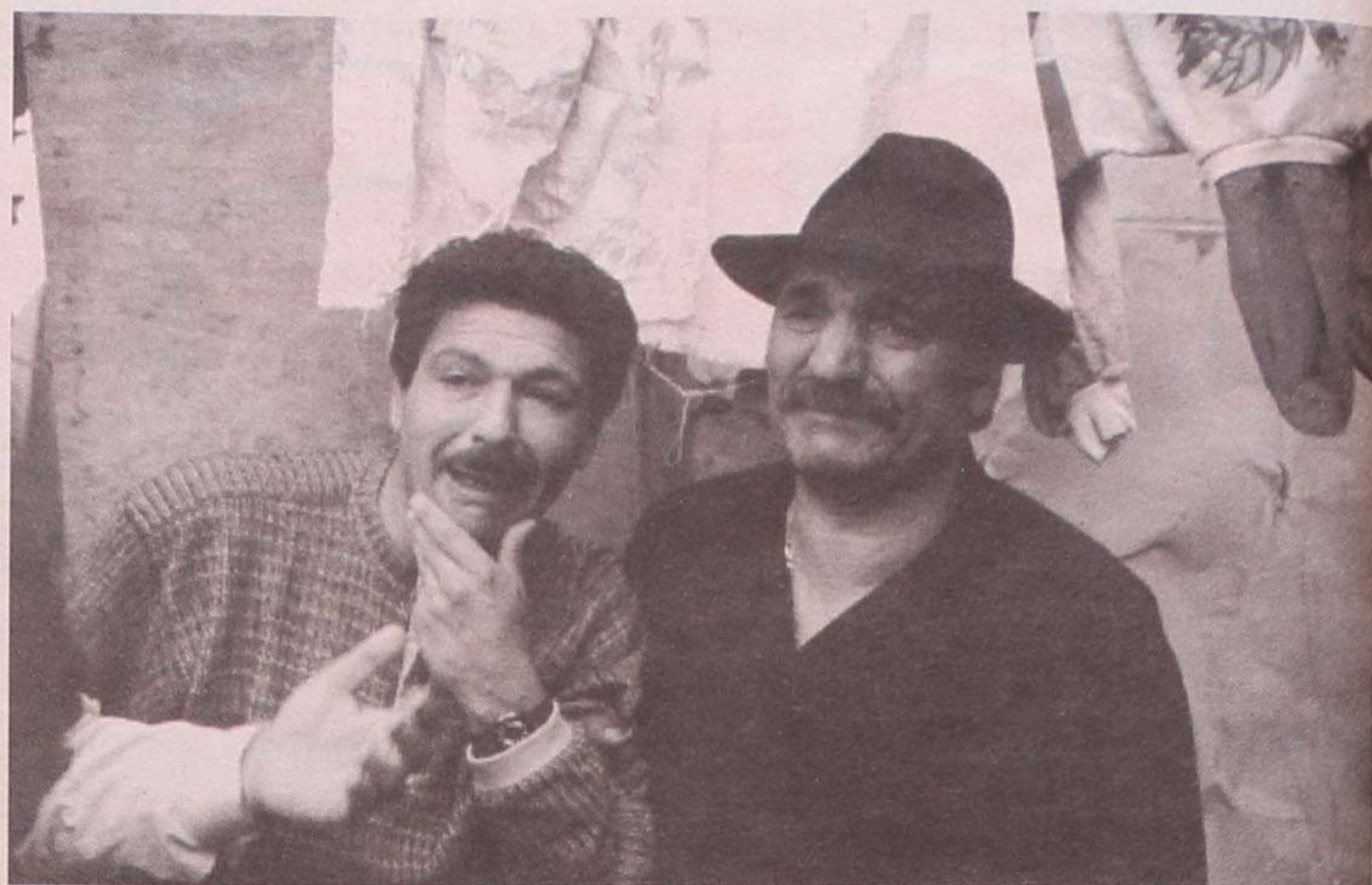

ser?

**Agora!... Não temos nada!!! – lamentou.**

Vão arranjar estes barracos?

**Não. Não vamos poder arranjar nada.**

As pessoas vossas vizinhas têm ajudado?

**As pessoas daqui são todas muito simpáticas. Como já vive-**

**mos aqui há muitos anos e não nos damos mal com estas pessoas.**

Entretanto, chegou o chefe da família, António Mourito Nabarro:

**Deram-nos o quartel para vivermos durante uns dias. Esperemos que o nosso presidente venha do Brasil para resolver este caso! Queríamos que**

**ele nos desse uma casa porque já aqui vivemos há muitos anos...**

Como aconteceu?

**Não sei! Eu não estava cá. Apenas estavam os garotos. Ou foi a acender a luz, ou outra coisa qualquer! Não sei explicar como isto aconteceu...**

E esta casa ardeu toda?!

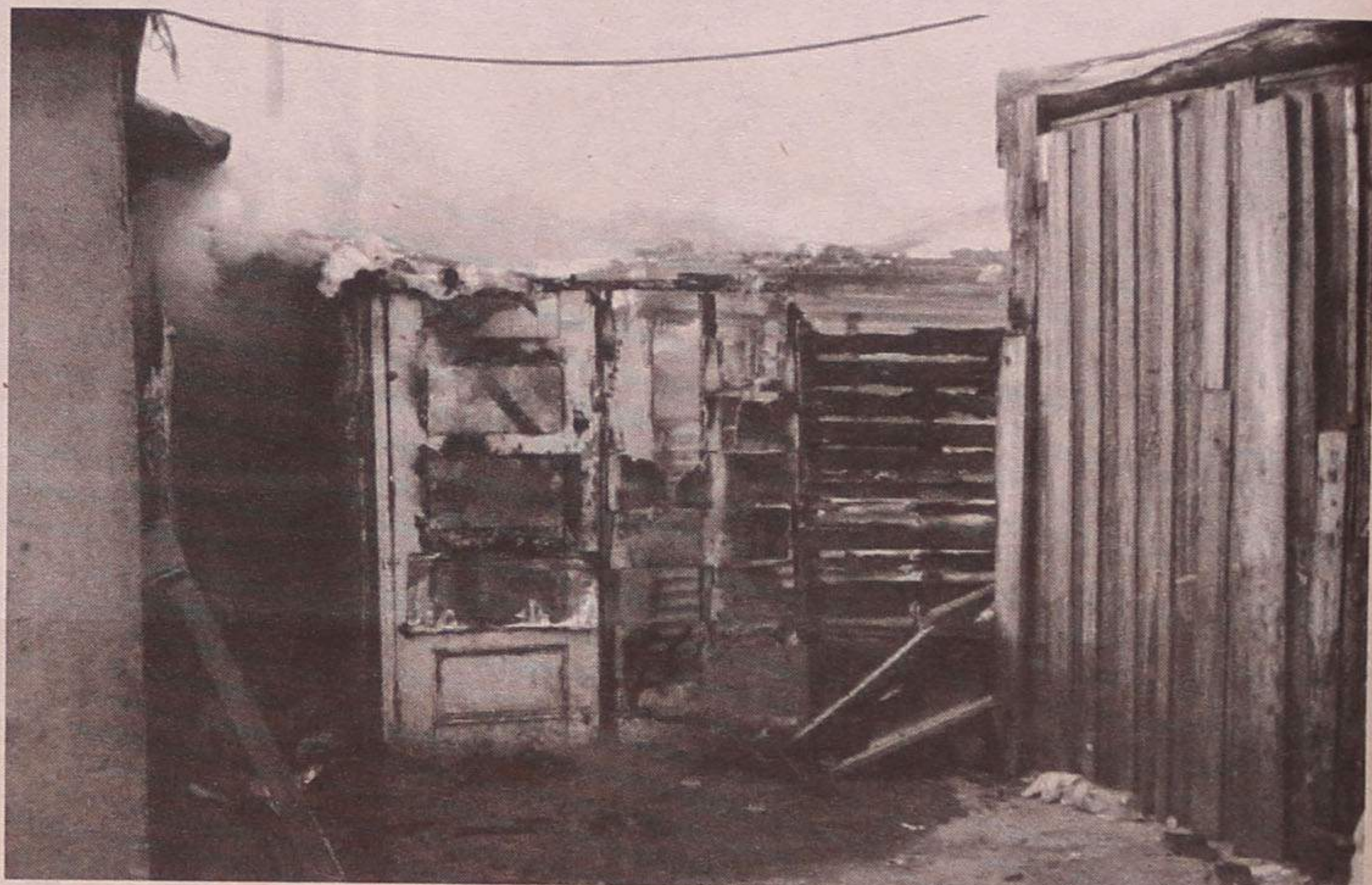
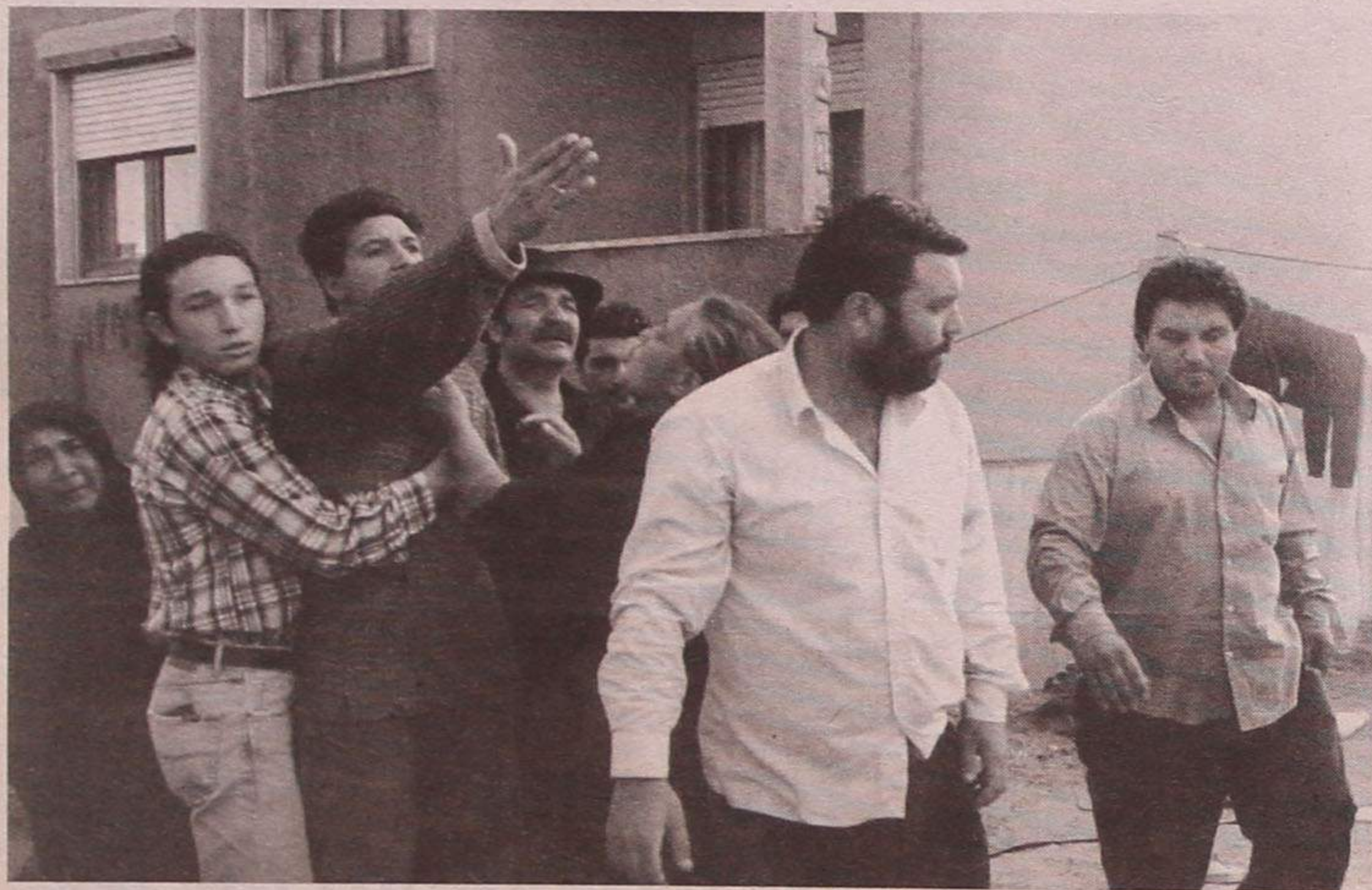

CLÍNICA DENTÁRIA  
**Dr. MATOS VIEGAS**  
MÉDICO ESTOMATOLOGISTA  
DOENÇAS DA BOCA E DENTES

Acordo com: A.D.S.E. - A.C.A.S.A. - E.D.P. - C.T.T.,  
CAIXA GERAL DE DEPÓSITOS, S.A.M.S., PHILIPS,  
MINISTÉRIO DA JUSTIÇA, PORTUGAL TELECOM, S.I.M.

RUA 19 N.º 364-1.º DT.º - TELEF. 7341024 - ESPINHO

Armações  
Lentes de Contacto  
Óculos de Sol

MARCAMOS CONSULTAS PARA MÉDICO OFTALMOLOGISTA

EXIJA OS CUIDADOS DE UM PROFISSIONAL  
OS SEUS OLHOS VÃO VER A DIFERENÇA

Teste de Visão Gratuito

Descontos para todos os Organismos e Associações

VISÃO'21



óptica médica

Ângulo Ruas

21 e 18

Tel: 7314867

4500 ESPINHO

**Dr. Vitor Hugo**

MÉDICO DENTISTA

C.T.T. - SAMS - S. QUADROS - C.G.D. - ACASA - P.S.P.

Rua 19 n.º 342 - 1.ª Sala 4 - Telef. 731 27 70  
ESPINHO

# ...os desalojou ...de pessoas

Arderam seis!!! E nem uma mantinha ficou!... Não temos nada!

...e desapareceram 100 contos

Noutra das barracas afectadas pelo sinistro vivia uma família composta por três pessoas: um jovem casal com um filho de 11 anos. Ao fim da tarde chegavam do trabalho e depararam com o cenário trágico daquele local. Felizmente (ou infelizmente) a sua casa havia sido pouco afectada. O fogo chegara ao quarto de seu filho que estava paredes-meias com os barracos da família de ciganos. Estava tudo

destruído e cheio de água.

Alexandra Cristina estava a trabalhar quando soube o que lhe havia acontecido à sua casa. **O quarto do meu menino está todo queimado! Estou sem luz, está tudo encharcado! Felizmente que o meu filho não estava a dormir porque morreria queimadinho. O fogo chegou ao seu quarto.**

O que perdeu?

Para além destes prejuízos, desapareceram quase 100 contos que tínhamos num mealheiro. Quando aqui chegamos estava partido e apenas ficaram as moedas! Mas não nos podemos queixar de ninguém... Aos

pobres é isto que acontece!...

O que sentiu quando deparou com este cenário?

Chorei e desmaiei. Estou aqui sem comer.

E o que vão fazer agora?

Vamos dormir ao quartel e comer na cantina. Já estamos à espera de uma casa há já alguns anos. Quando eles fizeram aquelas casas ao lado destas barracas, já estávamos inscritos. Não tivemos direito a uma casa! Estão sempre a prometer que nos vão dar uma casa, mas nunca mais... - traduziu desta forma, esta espinhense, a sua indignação pelo facto de ain-

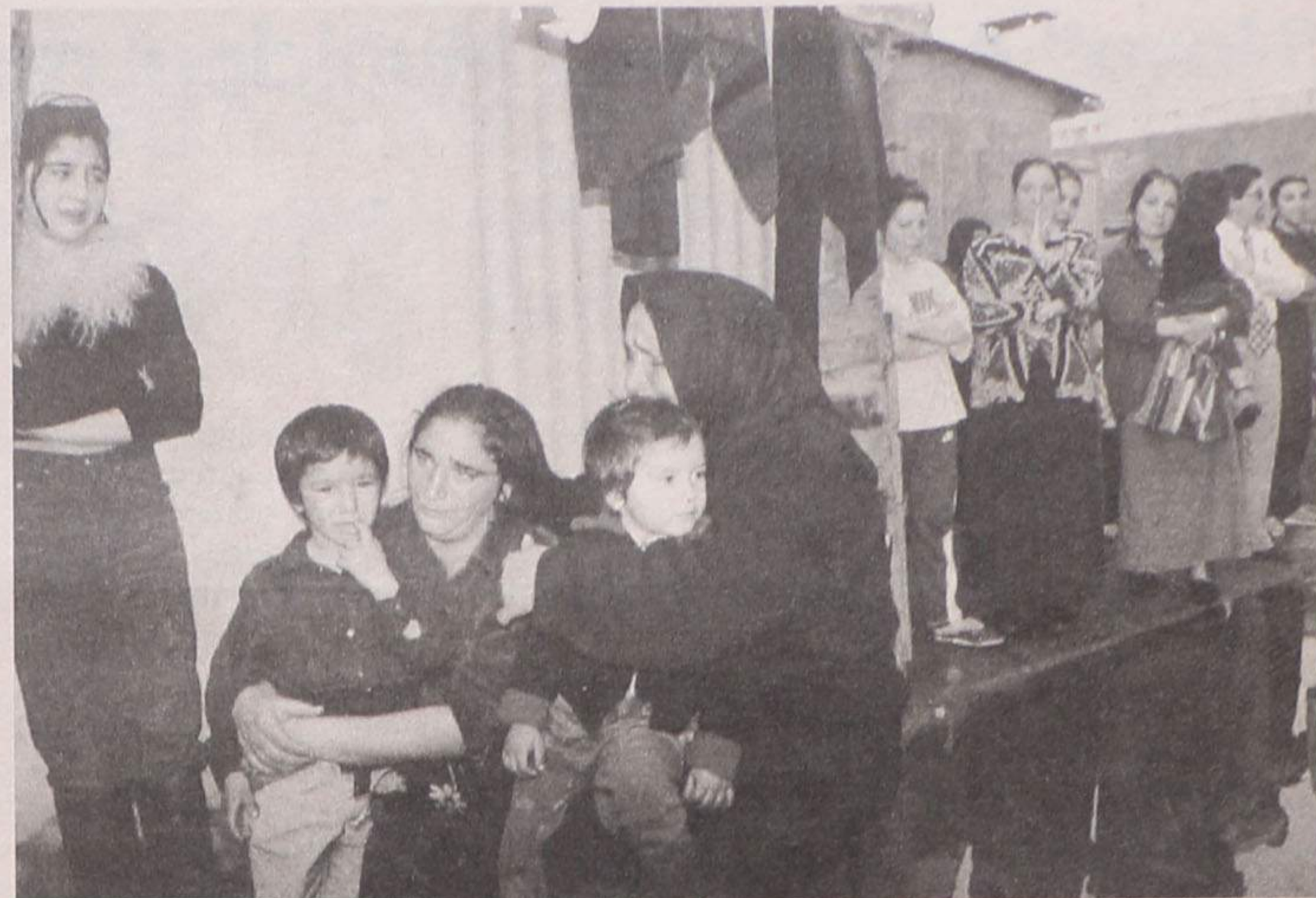

da não lhe ter sido atribuída uma habitação.

Porque não tiveram direito a essa casa?

Isso também nós gostaríamos de saber!

Está disposta a deixar o Bairro para ir viver para outro lado?

Estou disposta a ir para qualquer lado, desde que tenha condições para lá viver. Queria era uma casinha. O meu filho sofre de bronquite e não po-

demos viver nestas condições!

Alexandra Cristina recorda a última vez que a tragédia bateu à sua porta, aquando das inundações:

Andaram a pedir para mim e nem uma peça de roupa me deram! E agora as coisas vão pelo mesmo caminho.

"Só fiquei com dois colchões!"

Francisco Oliveira Ganço vive no Bairro Piscatório há cerca de 15 anos e sentia-se, também, indignado pelo

facto de ainda não ter sido resolvido o seu problema. **Ainda não me deram uma casa!** - exclamou.

E prosseguiu: **Deram casas a quem já tinha!**

E como aconteceu toda esta tragédia?

Eu estava do lado da praia e vi todo o fumo na zona das barracas, por trás da minha casa. Mas não sei como aconteceu!

O que perderam?

Perdemos o frigorífico, fogão, televisão, um aparelho... foi tudo! Só fiquei com dois colchões!



## TRESPASSA-SE

Loja grande c/ 2 salas

Centro Comercial

Rua 19 n.º 855 - Espinho

Contactar telef. 734 48 35

## MÉDICOS DENTISTAS

JORGE FERREIRA  
BRUNO MORRIS

SAMS, CGD

Telefone, 734 86 93

Edifício S. Pedro - Sala W - Rua 23, n.º 174

### ESMORIZ

Dr.ª Carla Santiago e Dr. Luís Matos  
CLÍNICA DE MEDICINA DENTÁRIA

Cirurgia - Odontopediatria - Dentisteria - Prótese  
Prótese fixa - Endodontia - Paradontologia

Av.ª da Praia — Edifício Panorama, 205 - Sala P  
(em frente ao cinema) — 3885 Esmoriz

2.ª a 6.ª e Sáb. manhã — Convenções: ADSE e C.G.D.  
Telefone, 056-755400



## JUNTA AUTÓNOMA DE ESTRADAS

DIRECÇÃO DOS SERVIÇOS DE CONSTRUÇÃO

EXPROPRIAÇÕES

EDITAL

IC 24

ESPINHO/PICÓTO (1.ª FASE)

SUBLANCO Nº COM A

A1/N1 (PIOTO)

Faz-se público que, nos termos e para os efeitos no disposto do art.º 13º do Decreto-Lei n.º 438/91 de 9 de Novembro, a Junta Autónoma de Estradas, através da Direcção dos Serviços de Construção, vai tomar posse das parcelas de terreno a ocupar com a obra acima referida, cuja Declaração de Utilidade Pública, com carácter de urgência, aprovada por despacho de Sua Excelência o Secretário de Estado das Obras Públicas de 7 de Outubro de 1997, foi publicada no Diário da República, n.º 253, II Série de 31 de Outubro de 1997, com a devida rectificação n.º 1476/97, publicada no Diário da República n.º 272 - II Série de 24 de Novembro de 1997.

Mais se informa que, nos termos do n.º 1 alínea c) do art.º 18º do Decreto-Lei 438/91 de 9 de Novembro, o Edital de autorização de posse administrativa com a identificação dos respectivos prédios a expropriar, poderá ser consultado na Coordenação de Empreendimentos n.º 3, sita na Rua Delfim Maia, n.º 73, 4200 Porto, durante as horas normais de expediente.

MINISTÉRIO DO EQUIPAMENTO, DO PLANEAMENTO E DA ADMINISTRAÇÃO DO TERRITÓRIO  
SECRETARIA DE ESTADO DAS OBRAS PÚBLICAS

# "Nova" Assembleia Municipal reuniu pela primeira vez

# "Muita parra e pouca"

Com o devido respeito, ao grafarmos um lugar comum, em epíteto, não queríamos, com ele, dizer mais que o que o adágio, em si, pretende significar: pouca substância objectiva, bastante, subjectiva.

Efectivamente, a Assembleia Municipal, que reuniu pela primeira vez, nesta "legislatura", na 6ª feira da semana passada, sob a presidência de Carlos Gaio, além de aprovar a proposta da Câmara, criando mais um lugar de vereador em regime de permanência, ou dois meios, que depois se saberá - e fê-lo por unanimidade - por aqui se ficou em termos de "ordem de trabalhos".

Foi na "antes da ordem" que muito se disse e muito pouco se aprovou: por unanimidade uma "recomendação" da CDU à Câmara sobre a  **sinalização de obras**  e mais nada. Uma outra "recomendação", esta do PSD sobre um regulamento para  **atribuição de subsídios**  foi chumbada: 15 votos contra, do PS, dos presidentes de Junta PS mais o de Américo Castro, dos Independentes de Paramos e 11 votos a favor, da CDU, do

PSD mais 2 presidentes de Junta.

### Em defesa da qualidade de vida

*A Assembleia Municipal recomenda à Câmara que dê instruções aos serviços respectivos para que exerçam uma maior vigilância sobre a colocação de sinalização de trânsito adequado nas obras; e que nos contratos de empreitada ou sub-empreitada, procure acautelar, convenientemente, os aspectos relacionados com a obrigatoriedade de sinalização adequada das obras.*

Foi isto mesmo - questão que não é nova e que já fora objecto de discussão - que a CDU, pela mão de Rui Abrantes, propôs à AM e a sua proposta, em interpretação livre, significa o seguinte: - "Meus senhores, as obras públicas municipais, executadas directamente, ou por empreiteiros e as obras particulares não são sinalizadas adequadamente. Como a Câmara tem pessoal especializado, pois à Câmara recomendamos que esse pessoal actue com eficiência."

Rui Abrantes (e a CDU) por escrito - "a qualidade de vida resulta da conjugação de vários factores, nomeadamente a segurança rodoviária e como existem, pela cidade, obras que não são bem sinalizadas, causando frequentes acidentes,

que são, eles próprios, fontes de insegurança, pois, então que se tomem medidas para acabar com essa mesma insegurança" - e, também em oratória, justificou a sua proposta. Antes, porém, de "atacar" o assunto - e todos os oradores que intervieram nos debates procederam do mesmo modo - cumprimentou a Mesa, os vogais da AM, a Câmara, desejando a todos bom desempenho das suas funções e deixou um apelo: - *Em Dezembro, o PS obteve uma maioria absoluta que tem de ser respeitada; no entanto, apelo a que a AM faça um exercício democrático e não autocrático, pois, só assim, poderemos trabalhar em benefício da população que nos elegeu.*

Na sua, Rui Abrantes pretendeu - é a nossa interpretação livre - "avisar a AM de que se as discussões e votações se fizerem sempre com a maioria 15-11 a votar de acordo com os interesses políticos (e a côr) da Câmara - e há perfeita legitimidade para esse procedimento - e do PS, será bem possível que os interesses reais da população não sejam convenientemente assegurados, sobretudo em coisas como esta da segurança."

Disse, ainda, aquele deputado comunista, que cuidar da adequada sinalização não seria muito difícil, que há funcionários municipais que o sabem fazer, pois que é essa a sua função - não os

empreiteiros que, muitas vezes se limitam a colocar um bidão à lai de sinalização e depois há acidentes e os lesados acabam por ter de acionar a Câmara.

Sobre o mesmo assunto, pronunciou-se Manuel Osório que trouxe à colação *o recente caos verificado nas ruas acima da av. 24, onde se têm verificado casos ridículos ou por deficiência dos empreiteiros ou por má fiscalização da Câmara; em certos casos as pessoas lá se safavam mesmo por qualquer caminho proibido, porque lhes não fora deixada, pelo menos, uma saída.*

Toda a Assembleia esteve de acordo com a "recomendação", sinal de que as "coisas" não estarão, naquele domínio, lá muito bem e a Câmara se terá descuidado ou que o vereador da tutela tem de estar mais atento.

### Acabar com o poder discricionário da Câmara

Em nome do PSD, Pedro Nelson, fez presente à discussão - e que discussão se gerou! - e consequente votação uma proposta, que, a ser aprovada - já se disse que foi "chumbada" por 15-11 - seria a seguinte:

*- A AM recomenda que a Câmara elabore um Regulamento em tempo útil, que especifique com rigor as condições e fundamentação em que os pedidos de subsídios deverão ser apresentados e os critérios de*

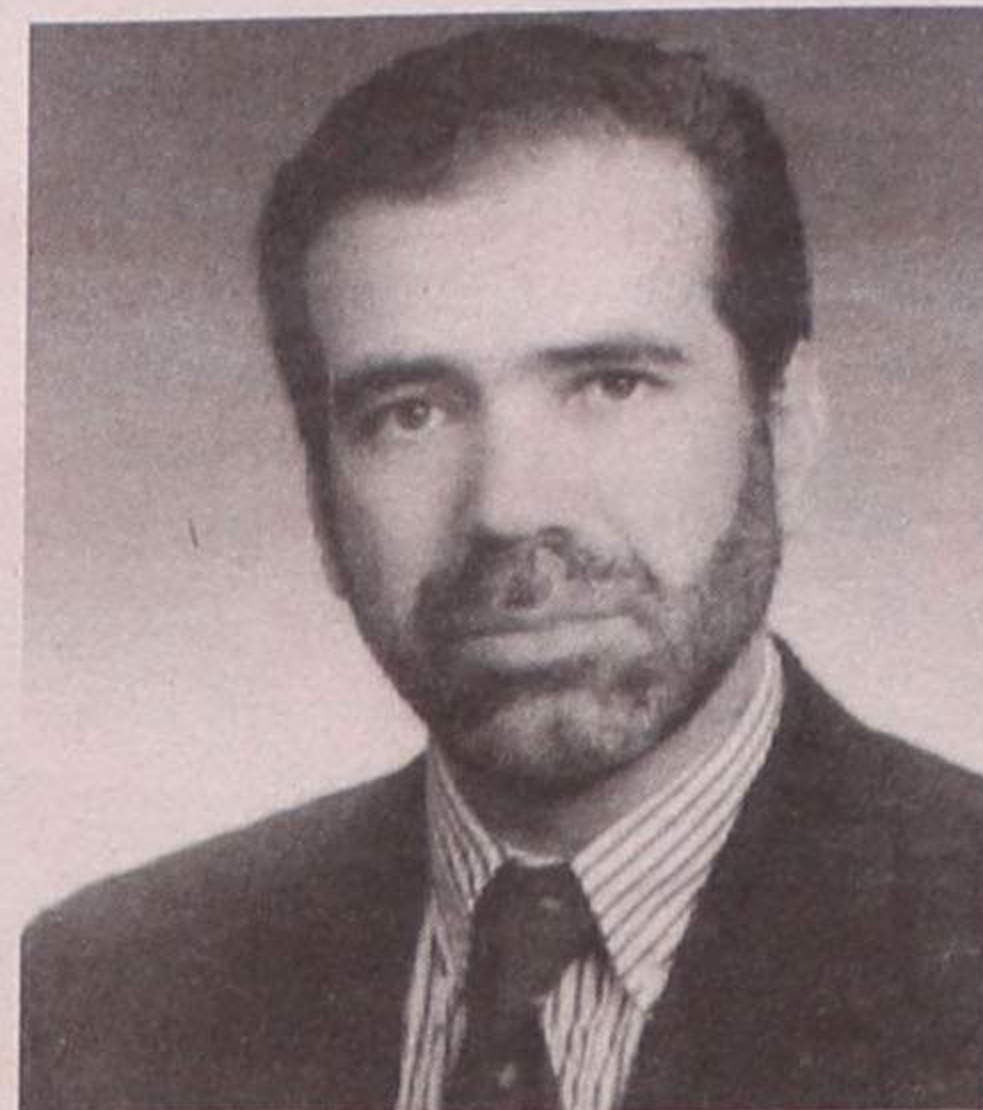

*apreciação a utilizar para a tomada de decisão.*

Ora, a Câmara concede dois tipos de subsídios: os anuais, às actividades correntes da associações e ou colectividades e os circunstanciais ou específicos, destinados a determinada realização, cultural, recreativa ou desportiva, que a entidade resolveu levar a efeito.

Tem sido a Câmara a resolver, colegialmente - e tanto quanto nos lembramos, tem-no feito sempre por decisão unânime - dos montantes a atribuir e, em dois casos até estabeleceu protocolos (só há protocolos com a Associação Académica e com o Sporting de Espinho e julgamos que, em tempos houve outro com a Academia de Música para a iniciação musical nas Escolas de Ensino Básico).

A proposta do PSD visava os primeiros, os anuais para os quais - nem para os outros, mas estes serão imprevisíveis, não se sabe

se acontecem nem quando - se verifica a ausência de regras pré-estabelecidas e que essa lacuna proporciona a utilização de um poder discricionário ( e houve quem desse, do dicionário o significado da palavra: livre de condições, ilimitado, arbitrário, caprichoso...)

eventualmente injusto, por parte do executivo camarário, ausência que conduz, inevitavelmente a uma deficiente rentabilização dos dinheiros públicos considerando - ainda segundo o PSD - a necessidade de ter em conta os objectivos de cada instituição de modo a  *direccionar as dotações ( os subsídios) de forma a serem supridas as reais necessidades do concelho, responsabilizando, ao mesmo tempo, as mesmas pela aplicação das dotações atribuídas.*

Pedro Nelson acrescentaria que a concessão de subsídios não podia depender da  *disposição de um vereador ou de outras circunstâncias subjectiva, que não referiu.*

O que o PSD queria é que se recomendasse à Câmara que fizesse um regulamento; não só os social-democratas como, também os da CDU, porque, segundo Rui Abrantes um erro que se evitava era o de atribuir subsídios a enti-

Semanário Registrado na Direcção-Geral de Comunicação Social sob o n.º 41/37

**DEFESA DE ESPINHO**

Fundado em 27/Março/1932

DIRECTOR  
ÁLVARO GRAÇA  
PROPRIEDADE  
EMPES

- EMPRESA DE PUBLICIDADE DE ESPINHO, LDA.

Matriculada na Conservatória do Registo Comercial de Espinho sob o n.º 59, folhas 30 do livro C-1

Capital Social 1.040.000\$000

REDACÇÃO E SERVIÇOS ADMINISTRATIVOS

Rua 26, N.º 601 - 2.º Esq.

Apartado, 39 - 4501 ESPINHO Codex

Publicidade e Serviços Administrativos

Telef / Fax 734 15 25

Redacção

Telefone, 731 20 19

E-mail: DEFESAESPINHO@mail. TELEPAC.PT

PAGINAÇÃO ELECTRÓNICA "DEFESA DE ESPINHO"

IMPRESSÃO

NAVEPRINTER - IN-DÚSTRIA GRÁFICA DO NORTE, SA

E.N. 14 (km 7,05)

Apartado 121 - 4471 MAIA Codex

Tels. 941 10 85; 948 56 31 e 948 55 64

Fax 941 10 84

TIRAGEM MÉDIA

3.600 EXEMPLARES

Depósito Legal n.º 1604/83

**CAFÉ CONVÍVIO**  
*Agora com nova gerência*  
Serviço de francesinhas, cachorros e todo o snack  
Rua José Carvalho, 126 - Silvalde • Telef. 731 90 60

**JOVEM** de 26 anos, com carta de condução de ligeiros, fala duas línguas (Português e Francês) procura trabalho para todos os ramos (indústria, comércio, transportes ligeiros e securitas) para a zona de Espinho.  
Telefone 7343693, às 12h30 e depois das 18 horas

**LUSOTUFO** **TAPETES**  
**CARPETES**  
**ALCATIFAS**  
Telefones Geral: 751760  
Contabil.: 751894 • Exportação: 751860 • Encomendas: 751911  
Telex: 22243 ROLAS P • Fax: 751164 CORTEGAÇA

**Clínica Médica Dentária**  
*Dra. Rosa Neves*  
e  
*Dra. Leopoldina I. Santos Tavares*  
Acordos com: ACASA e CGD  
Rua 23 n.º 773 - 1.º esq. - Espinho  
Telef: 734 01 16

CRIATIVIDADE É A NOSSA ESPECIALIDADE!  
**BPA**  
PROJECTA  
REMODELA  
DECORA  
O SEU ESPAÇO  
RUA DA FONTE - SILVALDE  
APARTADO 509  
4506 ESPINHO CODEX  
TELEFONE: 734 09 18  
FAX 734 87 31

## Sete notas marginais - sete

Não utilizamos o termo "marginal" sem alguns engulhos, isto é, sem algum aborrecimento, aversão ou fastio, por termos interpretações desajustadas; são notas tomadas à margem dos trabalhos e que nada têm a ver com o essencial.

### 1 - Rolando de Sousa:

- Não sei até se a Câmara é obrigada a estar presente no período da "antes da ordem do dia"

Assim falou o que é tido e havido por vice-presidente da Câmara a propósito dos subsídios, garantindo que os ditos *sempre foram concedidos por rigorosos critérios*. Que ninguém duvida se ele o garante.

Mas se não é obrigada a estar, porque está? Ou, desta vez, a Câmara maioritária teve "medo" dos dois do PSD, coronel Jacinto e Luís Montenegro? Ambos com ganas de fazer... - nós não sabemos o quê mas não lhes vamos tirar o entusiasmo...

É que se receia é porque não está segura...mas não é isso.

Nós pensamos de outra forma: - Agora e mais que nunca, a Câmara deve estar na "antes da ordem" para dar "troco" a todo o questionário indirecto que seja posto.

É assim que funciona a democracia: ouvir, mesmo de minorias o que menos apraz, com humildade e realismo - e nós sabemos que, mesmo uma oposição fraca em números, tem o poder que tem e a lei lhe confere.

Tomem-se como exemplo os ingleses...e nós concordamos que há outro passado, outras formas de estar, outras leituras de democracia, etc.

### 2 - ... E o PSD sentou-se

Jacinto e Montenegro (este não teve coragem de aguentar até ao fim) compareceram a tempo e horas no "hemiciclo", reforçando afirmações de que, mesmo em minoria e sem pelouros iam esforçar-se para cumprir o mandato que detêm em absoluto, mas relativo já que os "obriga" a desempenhar funções sem força nem poder - e eles só tinham um de dois caminhos: ou virar as costas, principalmente às reuniões de Câmara onde não fazem mais que dizer "sim" ou "não" ou renunciarem, tacitamente, isto é, entrarem mudos e saírem calados - inclusivamente, apresentarem-se na Assembleia Municipal onde e para já, Rolando de Sousa já lhes começou de cortar o golpe, lembrando-se talvez da milenar verdade que *onde estiver um só em meu nome, eu estarei*.

E não fizeram segredo. Tão logo o presidente da mesa declarou abertos os trabalhos eles foram e sentaram-se; na extrema direita - e aí achamos que tiveram medo - resguardando as cadeiras da esquerda para o poder, que tem muita força, pois então.

Só muito mais tarde, talvez receosos - não de um puxão de orelhas de José Mota, neste momento a tratar de "assuntos de interesse para a geminação, coisa que vem fazendo há anos" - mas de uma má figura perante uma assistência bastante composta e que, estranhamente até nem recebeu cumprimentos, só muito mais tarde, repetimos se assentou a "tríade" (Canastro só lá vai quando pode), Rolando de Sousa, Manuel Rocha e Fernando Rocha e, então, já tivemos uma bancada executiva com cinco elementos - menos pareceria mal no início de um mandato...

### 3 - Cumprimentos

Esta coisa de cumprimentar fá-lo quem quer, se quer e quando quer, sobretudo na Assembleia Municipal.

Como se pode ler na peça principal, todos os oradores cumprimentaram a mesa, os senhores vogais e o executivo, expressando, mais ou menos, votos de um bom trabalho; naturalmente ou não, esqueceram-se da assistência, que essa não tem trabalho mas paciência...

Alguns (três) lembraram-se da "imprensa". Dois deles até olharam para nós, (muito obrigado): foram Jorge Pina a pedir, também, *uma informação mais verdadeira e imparcial*, Correia de Araújo, só cumprimento, mas com um olhar de matar com reminiscências de quando fora, primeiro, CDS, depois, CDS-PP e, finalmente, só PP, e Ferreira de Campos, com voz doce e maviosa, *no meu regresso a esta casa*.

Obrigado a todos. Para vossa informação, com alguma dificuldade, já nos apresentámos ao trabalho ao senhor presidente da Mesa da Assembleia Municipal.

Sempre o fizemos; com respeito - mútuo, entenda-se e não com piadas baixas - que desejamos manter.

Obrigado aos três; se representavam, na circunstância os três partidos, obrigado a todos.

### 4 - Colega e/ou camarada

Pessoalmente, retirámos do nosso léxico a palavra "camarada" desde que ela começou a vir carregada de ideologia, mas isso...e ficámos só pelo "colega".

Nesta reunião ouvimos as duas e por dois diferentes oficiais, do mesmo ofício ou não.

Primeiro foi Napoleão Guerra que ao referir-se a J. Luís Peralta - muito abaixo de forma em relação há 8 a 4 anos, mas isso é natural e não vamos historiar a vida política deste autarca, que as coisas nem sempre são sempre as mesmas, não é, e os anos passam e o fulgor político também... - o nomeou de "camarada"; depois foi Herpídio Canastro - e aqui, permitam-nos um parentesis para assinalar que o "chefe de bancada" socialista, pondo de parte Carlos Gaio, nos parece ainda não ter sido "eleito" - que, ao referir-se ao mesmo Peralta o denominou de "colega".

Primeiro, arrebitámos o pavilhão auricular, depois...depois, bem, depois e de repente, lembrámo-nos que Peralta e Canastro são colegas, médicos, que eles não se tratam por camaradas...

### 5 - Chefes de bancada

Ser chefe de bancada numa qualquer assembleia tem que se lhe diga: cabe-lhe a primeira e última palavra sobre o tema em questão e tudo o mais andar à volta das suas primeiras palavras.

A CDU tem um chefe incontestável, sobretudo pela experiência e pela tarimba - Rui Abrantes.

No PSD a primeira "boca" foi de Pedro Nelson e pareceu-nos que este vogal, agora de cara glabra - não verdadeiramente glabra mas bem rapada - até mostrou capacidades de parlamentar que, embora precisando de alguma experiência, não eram, de todo, más.

Mas também, além de outros, falou e com uma declaração de voto, Ferreira de Campos, que era o primeiro da lista, daí que tivéssemos ficado na dúvida sobre quem será, efectivamente o "chefe de bancada" do PSD, embora reconheçamos que qualquer deles tem gabarito...Aguardemos.

No PS é que as coisas parecem estar mais confusas.

A primeira impressão que retirámos é que Carlos Gaio, agora presidente da mesa, ainda é a primeira palavra. Jorge Pina, o primeiro a opinar não é concerteza o chefe. Peralta e Canastro estarão a medir forças mas apostamos no último, o único a dizer, alto e bom som "nós, grupo PS julgamos utópica a proposta de Pedro Nelson e do PS". Apesar da sua inexperiência, que é real, parece-nos preocupado em "acertar", sem forçar a nota, com o executivo, isto é com José Mota.

### 6 - Recomendar não é impor - é puxar o lustro ao corrimão...

Pois não! Recomendar não é impor; mas na AM quando se aprova uma *recomendação* é o mesmo que estar a mandar uma flecha à Robin dos Bosques, ao coração de José Mota ou do seu segundo, que normalmente está por detrás de todas as decisões.

Ninguém é ingénuo ao ponto de afirmar, ceraficamente, que traz uma recomendação - no caso o regulamento sobre os subsídios - só para ajudar a Câmara, para não a deixar cair em tentações, uma forma civilizada de oposição construtiva; e muito menos de fazer crer aos outros que é assim, tal e qual.

Bolas! A oposição não tem só de fazer *recomendações*, dar conselhos... A oposição tem que se demarcar pela diferença: ou sim ou sopas: - Recomendar "uma ova"! Atirem-se com *moções*, mesmo que sem força e com todas as probabilidades de não passarem; mas *moções* a sério, para doer. É assim que se faz oposição construtiva!

Claro que a derrota do PSD ainda não foi digerida e ainda ninguém sabe bem o que anda por lá a fazer...

Recomendar por unanimidade é fazer que anda mas não anda...é andar a puxar o lustro ao corrimão.

### 7 - Lugar aos novos - para bom entendedor demi parolle soufi

Vamos lá a ver...

Todo o "mundo" fala que é preciso ir dando, aos poucos, o lugar aos novos mas na prática não é assim...é, às vezes mandá-los para fogueira para se queimarem em fogo lento, a menos que o neófito venha de extintor de bolso...e acabe por dar água pela barba aos maiores.

Na política ninguém, que se apanhe "em cima da burra" gosta de perder o protagonismo, ver-se apeado; nem na política nem no resto...e este resto, para bom entendedor...

O "novo" que já se fez ouvir, que Carlos Gaio fez questão de não encerrar o "regulamento dos subsídios" sem o ouvir, foi Carlos Humberto Cruz, da CDU.

Não disse muito mas mandou cá uma boca que se ele próprio cumprir, temos homem! Disse, nomeadamente: - (...) *Por parte de alguns vogais isto - a discussão da recomendação sobre o regulamento - tem sido mais uma discussão política e partidária que dos interesses...*

Claro que quem fala assim não é gago! Vamos esperar por melhores dias p'ra ver se temos aqui um novo, com sangue na guelra.

José Sampaio

# uva"

dades - a uma que não nomeou - que não existem e também se anulava a intervenção de alguém que fala pelo sr. presidente, que influencia o sr. presidente.

O mesmo Rui Abrantes afirmou, a dado passo que concordavaem *princípio* com a proposta do PSD, embora achasse a "coisa" complicada e difícil.

Mas a questão que se começou, logo, a levantar com a intervenção de José L. Peralta foi a de a AM se meter em competências da Câmara: - *A atribuição de subsídios é da competência da Câmara* - afirmou e acrescentou: *Se aprovássemos um regulamento estaríamos a reti-*

toda a discussão e não se lembraram os senhores deputados municipais que esta figura de regulamento não está considerada em parte alguma e a Câmara pode perfeitamente regulamentar-se a si própria em casos da sua competência, assim a modos que um regulamento interno sem precisar de ir à AM.

Napoleão Guerra seguiu as mesmas pisadas mas em termos - julgamos - ainda vestidos à campanha eleitoral: - *Discordo, em absoluto dos termos pouco correctos utilizados por Pedro Nelson que podem pôr em causa a idoneidade do presidente da Câmara e da sua veração.*

*Pedro Nelson fez afirmações gratuitas, porque nenhum membro desta Câmara é vulnerável a essas pressões, enquanto que Herpídio Canastro, que também "pressentiu" um ataque à idoneidade do presidente da Câmara, classificou a proposta de "utópica".*

A partir destas intervenções a discussão descambou para uma espécie

de "ora agora falas tu e como falaste em mim, falo eu", que continuou, mesmo quando o presidente da mesa, tentando moderar as intervenções, apelou a que se fizessem intervenções que acrescentassem algo de novo.

E talvez porque o próprio tivesse querido meter a colher mais do que deveria, quando garantiu que não vira nem ouvira *nenhuma instituição a queixar-se da forma como eram distribuídos os subsídios* e depois - e aí até nem comentamos - saiu em defesa de *todos os presidentes de Câmara anteriores, que quero honrar - concluiria Carlos Gaio - que nunca tiveram regulamentos para atribuição de subsídios, pelo que, esta proposta não é mais de que uma bofetada de "luva branca" com luva preta.*

E já dissemos o essencial, correndo sempre o risco de merecermos reparos por não citar todos e em tudo o que disseram.



rar competências ao executivo.

Além disso, afirmou o mesmo: - *Criámos ( nós, PS - deduz-se) expectativas ( na campanha eleitoral - concluímos, também da intervenção de outro elemento do PS) de apoio às colectividades, embora eu saiba que há colectividades extintas que estão a receber subsídios do jogo...Mas o subsídio do jogo é outro negócio que não passa pela Câmara mais que uma simples informação e que é a de considerar ou não se a entidade tem relevância social, variável difícil de medir, mas é uma regra.*

A questão de pôr a Câmara em causa e de lhe estar a retirar competências, fora, em primeiro lugar, aflorada, por Peralta, possivelmente, consciente, de que se o executivo fizesse a vontade à Assembleia, seria este órgão a ter a última palavra, por que, qualquer regulamento tem de vir ao deliberativo - e foi esse pensamento que condicionou

Carta aberta

# Aborto: opção entre a vida e a morte



Benjamin R. Silva

Antes de se optar a favor ou contra o aborto devemos começar por nos questionar o que diríamos à nossa mãe se ela nos colocasse o problema: "Olha meu filho, lamento muito, mas por motivos que não compreendes, eu tenho de te abortar."

Eu diria: "Por favor mãe não o faça. Não me importo de não vir a ser presidente da República, ministro, deputado, médico, advogado, engenheiro, ... , só quero que me dê a oportunidade de **nacer, crescer e morrer**, como tu minha mãe. De eu ter a **minha vida**. De eu "lutar" para vir a ser presidente da República, ministro, deputado, médico, advogado, engenheiro, ... , ou simplesmente um ser humano. Não me importo que me dê poucas coisas. Dá-me só a vida. Esta que só tu me podes dar. Foste tu que me gerastes. Não te esqueças que a primeira condição da vida humana é a de sermos filhos de alguém. Alguém que eu não escolhi e que antes de serem bebés, crianças, jovens, homem, mulher, ... já foram como eu: um zigoto (dizem uns), um ser humano (dizem outros).

Uma sociedade ao permitir o aborto de forma voluntária, independentemente do tempo de vida do zigoto, do feto, não está a cultivar os valores humanos nem os da partilha, melhor dizendo da solidariedade a que muitas vezes somos apelados para

justificar determinadas opções políticas. Pergunto-me então, se a nossa solidariedade se deve limitar aos que andam fora da barriga de uma mãe? E até que idade devemos ser solidários: um minuto? uma hora? uma semana?

Pessoalmente, não gosto de me lembrar de que o meu contributo (muito ou pouco, não importa) para o Estado Português, seja utilizado para a morte de alguém, e muito menos para a morte de um ser inocente indefeso. Pelo contrário, ficaria bem mais feliz, se a minha contribuição fosse usada não para o condenar à morte, mas sim para lhe dar a vida.

Que moral, que valores regem uma sociedade que tem programas de erradicação de barracas, de luta contra a pobreza, de protecção dos mais fracos, dos indefesos e que se abstém de proteger o mais pobre dos pobres, o mais fraco dos fracos, o mais indefeso dos indefesos: um zigoto, um feto.

Um Estado ao permitir o aborto, só demonstra o seu fracasso, a sua incapacidade de proteger os seus cidadãos, de garantir as condições de vida aos que estão sob sua alçada, por um lado, e por outro pretende a sua desresponsabilização perante a sociedade civil e religiosa por tal incapacidade. Um Estado que até tem forças armadas para proteger e garantir a vida não só dos seus cidadãos como a dos outros países, como por exemplo a dos bósnios e a dos angolanos. É um Estado contraditório aquele que subscreve a Declaração Universal dos Direitos do Homem, dos muitos Direitos do Homem assumidos pela nossa Constituição: o acesso ao trabalho, à saúde, à habitação, à educação, ... , e não garante o direito à vida. Que direito mais fundamental existe para além do Direito à Vida?

De facto, não caberá ao Estado garantir as condições (se não as máximas, pelo menos as mínimas) de sobrevivência dos seus elementos? É do Estado, como gestor de toda a riqueza produzida por uma sociedade, a responsabilidade de garantir o acesso às condições mínimas de sobrevivência de qualquer indivíduo gerado no seu seio, à falta da incapacidade dos progenitores - quer físicas, quer intelectual, quer financeira, quer social, ... Que capacidade e responsabilidade tem um Estado de proteger os seus cidadãos se é incapaz de proteger um ser indefeso, um ser que depende exclusivamente dos outros? Que autoridade moral tem um Estado de condenar quem quer que seja, se consente que se mate um seu cidadão? Que Estado de Direito e (como alguns políticos gostam de dizer) "pessoa de bem" é aquele que consente, e mais grave ainda, dispõe dos seus meios e instituições (hospitais, médicos, enfermeiras, medicamentos, ...) para que se pratique um acto, que como o seu próprio nome indica é um aborto (anomalia, disformidade - segundo Eduardo Pinheiro em Dicionário da Língua Portuguesa)? Que acto é este, que não é praticado por mais nenhum animal. Bem pelo contrário, são eles exemplo de luta pela vida e não pela morte: qual é a cadela, macaca ou outro animal qualquer que deixa de lutar pela vida de seus filhos?

Se se permite o aborto porque não também a eutanásia? Que resposta deve dar um Estado que permite e reconhece o aborto a quem quer praticar a eutanásia? Também não deveria de colocar os seus meios, as suas instituições ao dispor de tal prática? Nesta, é um ser consciente, dominador das suas capacidades que toma tal opção enquanto que no aborto recai sobre alguém que não tem

possibilidade de escolha. Não será o aborto condenar à morte alguém que não fez nenhum mal nem contra o Estado nem contra a sociedade? O Estado ao permitir o aborto, não estará a reconhecer a pena de morte? Talvez esteja somente a não assumir mais uma vez a sua responsabilidade.

Que alternativas tem o Estado ao aborto?

Deve o Estado garantir a todos os "seus" cidadãos as condições para que tal situação não se coloque ao longo da sua existência. Essas condições não são somente condições materiais, financeiras, humanas, institucionais, mas também ter uma política preventiva de tais situações, promovendo o acesso à cultura, à educação (científica, técnica, artística e religiosa mas também sexual) e ao planeamento familiar. Problemas como o aborto, sida, sífilis, gonorreias, ... só se minimizam socialmente através de um eficaz planeamento familiar, uma educação sexual bem estruturada e que têm em conta as necessidades e as características para quem se dirigem e não pela tomada de opções políticas só porque estão na moda, ou porque tiveram aceitação noutros países ou por questões de protagonismos políticos. No mínimo, deve ser a sociedade a decidir e nunca meia dúzia de indivíduos (deputados, governos ou quem quer que seja) que se acham no direito de deferir quais os valores morais, sociais, éticos que devem ser defendidos por um Estado e que devem reflectir a prática, a ética, a moralidade, o sentimento de um povo. Quero pertencer a uma sociedade e integrado num Estado que diga sim à vida e não à morte de inocentes indefesos. Enquanto tal acontecer, poderei dizer com orgulho e satisfação: sou Português.

## Cidade em crescimento



Joaquim Ribeiro

Ninguém mais ousará por certo, estando de boa fé, dizer que a cidade de Espinho é uma cidade "provinciana". A realidade demonstra que estamos perante uma cidade em crescimento, pese embora as contradições decorrentes. A atenção prestada há alguns anos a esta parte, pelos responsáveis autárquicos tem dado os seus frutos. Senão vejamos: a construção dentro da cidade tem registado um grande crescimento, fruto da grande procura por parte de naturais, ou não, de Espinho. E não fora as limitações impostas pela cêrcea (delimitação da construção em altura) e o crescimento seria maior. Espinho é hoje para as gentes mais endinheiradas uma segunda terra de acolhimento. Com os preços de venda da construção, dos mais caros do país. O fascínio de uma cidade pequena, sem poluição e com a costa marítima a dar-nos a possibilidade de usufruirmos das suas praias, trazem todos os anos a estas paragens milhares de forasteiros. A cidade de ano para ano tem conseguido implantar-se no panorama turístico nacional e internacional. Para isso têm sido criadas estruturas de animação e outras sobejamente conhecidas, que dão a esta o título de rainha da Costa Verde. Também na área da saúde e oferta de serviços (e tendo em conta as dimensões da cidade) não se podem queixar os habitantes. Mal grado as naturais limitações e eventuais insuficiências, é da condição humana aspirar a mais e melhor!

As eleições de 14 de Dezembro deram ao actual executivo uma maioria absoluta.

Esta reveste-se, como é natural, de maior empenho, o que ficou patente na tomada de posse. Este empenho terá de passar pelo olhar para as restantes freguesias que compõem o concelho. Para quem passa pela cidade e se deixa levar pela "aventura" de conhecer um pouco mais do concelho, rapidamente se apercebe doutra realidade: a falta de estruturas básicas como são o saneamento, em que vemos os esgotos a correr a céu aberto para a rua e para os rios, dando a este um aspecto horrendo e um cheiro nauseabundo. A inexistência - ou falta de aplicação - de ordenamento urbano, em que se continua a deixar (re)construir sem recuos para os alinhamentos e construção de passeios, são factores de estagnação ao desenvolvimento da região.

Os erros do passado devem servir para projectarmos o futuro com outro dinamismo. É suposto neste contexto o crescimento da cidade para a zona sul. Não fora a criação da zona industrial aqui implantada e teríamos neste espaço, possivelmente uma área destinada à construção de vivendas em urbanização. Mas, como o passado é passado, interessa a projecção do futuro que terá que passar pelo estudo do plano de pormenor ao Plano Director Municipal (PDM) no que respeita à área de construção nas freguesias de Silvalde e Paramos. Com a (prometida) retirada da carreira de tiro, espera-se para esta área (o que foi impedido no passado), grandes investimentos turísticos e outros. A nascente, com a elevação de Anta a vila, é de esperar um crescente empenho por parte da autarquia, quanto mais não seja, na melhoria da rede viária. No tocante a Guetim, freguesia com menores recursos financeiros espera-se a plena integração para que não seja esquecida. Espinho, enquanto concelho, não pode parar o seu crescimento, para isso acredita na força e dinamismo dos seus representantes, eleitos democraticamente para assegurar a vontade e anseios do eleitorado.

**DR. ILÍDIO D'OLIVEIRA SANTOS**

**MÉDICO DENTISTA**

**Implantes / Ortodontia Fixa / Prótese Fixa**

Consultórios:

— Rua 16 (Esquina Rua 19), n.º 545-1.º Dt.º - Espinho - Telef. 7342931  
— Rua Júlio Dinis, 748 - 4.º Esq.º - Sala 413 - Porto - Telef. 6007175

Acordo com as entidades: ACASA; CGD; ADSE

**Tele-Rocha**

**Instalações de Gás com Contador  
Móveis • Electrodomésticos  
Cozinhas por medida**

**Vendas: Av. 24 - 771 - Tel. (02) 734 16 12  
Gás: Rua 31, 469 - Tel. (02) 734 09 77 - ESPINHO**

**VENDEDORES / A. COMERCIAL**

Com ou sem experiência para funções de Vendas Exteriores e Assistentes Comerciais para Stand. Com carta de condução.

**Resposta a este jornal ao n.º 9800.**

## Sábado é o dia Carnaval da pequenada vai regressar em grande

Voltou, vai voltar e já além de amanhã, sábado, o Carnaval dos nossos mais pequenos estudantes, os das escolas básicas e pré-primárias; e vai voltar em força, com muita cor, muita vida e muita animação e muita imaginação, também.

Não conhecemos os pormenores mas sabemos que o "mar" e alguma figuração relacionada com a Expo 98 vai sair às ruas; e outros motivos de grande interesse vão ser glosados.

A participação das escolas deverá ser a maior de sempre; o empenho dos professores e a participação dos pais, indiscutível...

Vamos ter aí um cortejo fabuloso se é que as informações que nos chegam são o pronúncio do fim do mundo de pândega carnavalesca!

Todas as Juntas do concelho colaboram: Espinho, Paramos e Silvalde com orquestras ligeiras, Anta com gigantones, Guerim com bombos. A Câmara fornece os veículos de transporte que tem e disponibiliza uma verba que vai permitir alugar 9 autocarros

Pensamos que, nós todos, pais familiares ou só pessoas, devemos, com entusiasmo - muito entusiasmo mas, também, sentido das proporções - juntarmo-nos à pequenada e jogar com eles o seu carnaval, o nosso carnaval., o carnaval de Espinho, feito com muita paixão, amor e arte.

Vamos todos à Avenida 24 e ao resto; vamos metermo-nos com a "ganapada"; um cortejo sem participação da assistência é uma coisa morta.

Vamos todos, depois pela rua 19 abaixo, rua 8, rua 23 até ao parque das camionetas

## No Casino Solverde Mais de 4.000 contos para um apostador do Porto

As máquinas de *Jockers Wild* do Casino Solverde voltaram a dar um *jackpot*. Desta vez, um prémio de 4.227 contos foi atribuído a um cliente habitual, do Porto.

Este apostador tinha combinado com um jogador brasileiro seu amigo a divisão de eventuais prémios. Assim, como este seu colega havia arrecadado momentos antes cerca de 300 contos, cada um destes jogadores levou para casa cerca de 2.300 contos.

O projecto Cultural Azul no Verde e a Associação Quercus, na defesa de todas as formas de vida, dirigem-se a todos os cidadãos para que estes digam "sim" à vida, preservando a Natureza.

## No dia 14 TPE actua em Cortegaça

"Sophia - O rosto sobre a lua", da autoria de Sophia de Melo Breyner Andresen, é o nome da peça que o Teatro Popular de Espinho vai apresentar no dia 14, pelas 21h30, no Auditório Paroquial de Cortegaça.

A organização pertence à CRECOR - Cultura, Recreio e Desportos de Cortegaça, e conta com os apoios do Instituto Português da Juventude, Câmara Municipal de Ovar e Junta de Freguesia de Cortegaça.

## Em Ovar "Os Palhaços" em exposição

A Biblioteca Municipal de Ovar vai ser palco, de 13 a 23 de Fevereiro, de uma exposição de pintura intitulada "Os Palhaços", da autoria de Maria Oliveira Pinto.

A organização da mostra pertence à Comissão de Carnaval, em colaboração com a Câmara Municipal de Ovar, Divisão de Cultura, Biblioteca e Património Histórico.

## Sexta-feira, às 21h30 Associação Concelhia de Pais reúne-se na Escola Básica n.º 1

A formação de uma associação concelhia de pais é o objectivo da reunião marcada para sexta-feira, às 21h30, na Escola Básica n.º 1, que vai reunir representantes das associa-

ções de encarregados de educação já existentes. Na reunião serão ainda discutidos e aprovados os estatutos, para além da eleição dos primeiros corpos gerentes.

## Associação de Diabéticos está em fase de arranque

A assembleia geral da Associação dos Diabéticos de Espinho irá reunir-se no dia 21 de Fevereiro, pelas 15h30 minutos, para a eleição dos elementos que integrarão a

comissão instaladora da referida associação. Na reunião magna do dia 21 serão ainda discutidos e aprovados os novos estatutos.

## Dois larápios apanhados por populares

Dois homens, um de 23 e outro de 27 anos, o primeiro, solteiro, desempregado, e o segundo, casado, metalúrgico, ambos residentes em Vila Nova de Gaia, foram detidos por populares no passado dia 4, ao fim da tarde, após terem roubado por esticção uma senhora residente em Paramos. Os dois larápios faziam-se transportar num ciclomotor que momentos antes havia sido roubado na cidade de Espinho.

A Polícia de Segurança Pública de Espinho deteve os dois indivíduos na esquadra e apresentou-os, no dia seguinte, a Tribunal. O ciclomotor furtado foi entregue ao seu legítimo proprietário que já havia comunicado às autoridades o seu furto.

## No sábado Silvalde acolhe colheita de sangue

O Salão Paroquial de Silvalde será palco de mais uma colheita de sangue, no próximo dia 14, levada a cabo pelo Lions Clube de Espinho.

A colheita reverterá a favor dos Hospitais da Universidade de Coimbra, cujos médicos estarão dispostos a atender, entre as 9 e as 13 horas, todos aqueles com idades compreendidas entre os 18 e os 65 anos que queiram dar o seu sangue em prol dos que necessitam.

## No sábado Finanças das PME's debatidas no PraiaGolfe

"Finanças para pequenas empresas" é o tema do seminário que vai ter lugar no sábado, dia 14, entre as 9 e as 18 horas, no PraiaGolfe Hotel.

O Euro nas PME's, Aplicações de Análise Financeira e a Contabilidade das Finanças Empresariais são alguns dos assuntos que irão ser abordados no seminário organizado pela AMPEP e orientado por Vítor Vale. A iniciativa conta com o apoio do programa Rede.

**CASIMIRO DE ANDRADE**  
**MÉDICO DENTISTA**  
Consultório: Rua 22 (Junto à Câmara)  
Telef. 734 49 09

**SALÃO NANDA**  
Rua do Pelourinho, n.º 206  
ESMOJÃES - ANTA  
Telef. 731 32 76  
**JÁ ABRIU! NOVAS INSTALAÇÕES**  
CABELEIREIRA \* MANICURE \* PEDICURE

**ELVIRA SILVA**  
Especialista de Dermatologia  
Avenereologia  
(Doenças da Pele)  
CONSULTÓRIO: Rua 11, n.º 746 • Telef. 734 34 67

**PRECISA-SE EMPREGADA PARA CAFETARIA**  
Jovem, de preferência com prática  
Contactar: Telef.: (02) 731 40 67

**SÓ FESTAS**  
Aluguer de material para festas  
Rua 11 n.º 888  
4500 Espinho  
Telem.: 0936 - 2714711  
Telef. (02) 7341024  
(a partir das 20 h.)

*Vanda Berce*  
**Abre Sábado, dia 14 pelas 12 horas**  
Rua 23, n.º 94 • 4500 ESPINHO • Telef. (02) 7340254 • Fax (02) 7320564

## ANÚNCIOS

## ADVOGADOS

**EURICO MONTEIRO PEREIRA** - Av. 24 n.º 1019 - 3.º - Sala J. Telef: 731 41 41.

**MARIA DO CÉU SANTOS**-Rua 18 n.º 582-2.º Esq.º - Sala 1. Telef: 731 21 00 - 4500 Espinho.

**HENRIQUE ESTEVES**-Advogado - Rua 32 n.º 700. Telef: 02-7330070/Fax: 02-7330079 - 4500 Espinho.

## ALUGUÉIS

**ALUGAM-SE ARMAZÉM** C/ 200 E 250 M<sup>2</sup>. Em Silvalde. Telem: 0931317987.

**PROFESSORA DESEJA ALUGAR 2 QUARTOS** EM APARTAMENTO, no centro de Espinho. Telem: 09319261226.

**ALUGAM-SE QUARTOS**, c/casa de banho privativa, c/ cozinha, pequeno almoço, tratamento de roupa e garagem. Telef: 7340002 ou 7348972.

**ALUGO APARTAMENTOS T0, T1, T2 E T3**. Totalmente equipados, TV Satélite, telefone, garagens, limpeza. Rua 62 n.º 156. Telef: 7310851/2. Fax: 7310853.

**ESCRITÓRIOS C/ GRANDES ÁREAS**. Centro de Espinho. Zona de pedões. C/ divisórias e muita luz directa. Rendas acessíveis. Telef: 7311161 ou 09362336978.

**ARMAZÉM PARA PEQUENA INDÚSTRIA**. Telef: 7345456.

**APARTAMENTO T3 C/ LUGAR DE GARAGEM**. Rua 62 - Espinho. Telef: 056-781145.

**2.º ANDAR T3 - ESPINHO** - Rua 33, a partir de 01 de Março 1998. 3 quartos, sala comum, 2 casas de banho. Renda: 70.000\$00. Contactar Telef: 7344916 // 7455844 / 7647823.

**T3 ANGULO DAS RUAS 28 E 21**. Telef: 7314856.

**LOJA PORTO - BOAVISTA - GAVETO** 100m<sup>2</sup>. Pedro Hispano / 5 Outubro. Montada c/ escritórios, alarme e iluminação. Outra c/ 60m<sup>2</sup>, nas mesmas condições. Telem: 0936716586.

**VIVENDA C/ 2 QUARTOS**, salão c/ fogão de sala, esplanada. Telef: 7344788.

**CASA POR 35.000\$00**. Telefonar a partir das 17 horas. Telef: 7343774.

**CASA RUA 62 N.º 872**. 3 quartos, 2 salas, banho, cozinha, etc. Preço: 50 Cts. Telef: 7340398.

## MÉDICO

**MEDICINA TRADICIONAL JAPONESA**. EMAGRECIMENTO, DORES E STRESS - DR. AKIRA ONKYU. Massagem - Shiatsu. Acupuntura. Centro de Medicina Preventiva de Espinho Rua 16 n.º 82. Telef: 7314961.

**Dr. JOAQUIM FERREIRA MENDES** - Médico especialista em ouvidos, garganta e nariz. Clínica geral. Rua 9 n.º 295 - 2.º Esq. - Telef: 7341710.

## MENSAGENS

**EMPRÉSTIMOS DE DINHEIRO** para tudo + crédito habitação. Resposta rápida. Sem comissões. Telef: 03427334.

**À SÃOZINHA** - Agradeço graça concedida. Guida C.

## PASSA-SE

**EM ESPINHO - CAFÉ - BEM LOCALIZADO - BOM MOVIMENTO**. Telef: 7313759.

**ESTABELECIMENTO DE MERCERIA E VINHOS**, com habitação. Renda barata. Telef: 7341677.

**CABELEIREIRO DE SENHORA** com muito boa localização, boa facturação. Só visto! Preço: 5.000cts. Proc. 336. Habiespinho-Imobiliária. Rua 23 n.º 855. Telef: 02-7311219 / 7311223. Fax: 7311186.

**CAFÉ EM ESPINHO**-Boa localização, renda baixa. Bom preço. Motivo à vista. Contactar 7644635 ou 09319941042.

## PRECISA-SE

**EMPREGADO C/ carta de condução ligeiro**. Reformado ou jovem. Resposta a este jornal ao n.º 9570.

**EMPREGADA DOMÉSTICA PARA SERVIÇO INTERNO**. Telef: 02 - 7442894.

**LOJA DE DECORAÇÃO DE CRIANÇA** PRECISA menina em part-time. Resposta a este jornal ao n.º 9568.

**SECRETÁRIA / RECEPCIONISTA PARA INSTITUIÇÃO** em Espinho, 18/25 anos, 12.º ano ou curso profissional de preferência 1.º emprego, com conhecimentos de informática. Resposta a este jornal ao n.º 9624.

**EMPREGADA DOMÉSTICA**, para serviços domésticos. Horário a combinar. Telef: 7314505.

## SERVIÇOS

**FAZ-SE TODO O SERVIÇO DE PEDREIRO, TROLHA, LADRI- LHADOR E PINTURA**. Orça-

mentos grátis. Contactar depois das 19h. dias úteis. Telef: 7310925.

**ESTAÇÃO DE SERVIÇO EDNE-SER/lavagem manual/1.000\$00/ atendimento personalizado** Rua das Industrias 217 ao Monte Lirio. Junto à Leira da Relva - Telef: 7311095.

**ESTOFADOR**-Restauro de todo o tipo de sofás, cadeiras, etc. Orçamentos grátis. Telef: 734 40 90. **ESTÚDIOS - LABORATÓRIO - VITOR LANCHÁ** - Passagem de filmes de Super 8mm para cassetes vídeo. Passamos para o nosso sistema, cassetes de vídeo que lhe enviem do Brasil. USA, França ou qualquer outra parte do mundo. Telef: (02) 7345344. Telemóvel: 0936 - 2788407.

**ESTOFADOR** - Restauro todo o tipo de móveis. Fabrico próprio de sofás e mapas a modelo do cliente. Orçamentos grátis. Telef: 7621345 ou Telem: 0931282308.

## TRESPASSA-SE

**PASTELARIA** com fabrico próprio, Casa de Pasto, Cafés, Cabeleireiro de Senhora e Homem, e muito mais. Contacte-nos, temos a sua solução. Habiespinho-Imobiliária. Rua 23 n.º 855. Telef: 02-7311219 / 7311223. Fax: 7311186.

## VENDAS

**RELÓGIO RAYMOND WEIL** - Cronógrafo automático (valjoux 7750). Bicolor - pulseira bicolor. Muito bom estado. Preço 80.000\$00 c/ garantia. Telem: 0931376166.

**ESPINHO: T2 E T3 EM CONSTRUÇÃO**. A melhor qualidade e óptimas áreas, compre agora e pague depois!!! Desde 19.000c. Nortalgare - Lic.º 483 AMI. Tel: (02) 7310257.

**CENTRO DE ESPINHO: T3 e T4 NOVOS** c/ aquecimento central e todas as comodidades de uma construção moderna. Óptima localização e vistas panorâmicas! Deste 29.000c. Nortalgare - Lic.º 483 AMI. Tel: (02) 7310256.

**JUNTO A ESPINHO E JUNTO AO MAR: T3 Duplex**, usado, com cerca de 130m<sup>2</sup>, mais uma garagem individual p/ 2 carros, terraço virado a Sul 3 banhos, etc. Somente 16.000c. Nortalgare - Lic.º 483 AMI. Tel: (02) 7310257.

**T3 DUPLEX C/ TERRAÇO**. C/ garagem individual em Nogueira da Regedoura a 3 Km de Espinho. Preço: 13.000c. Telem: 0931 - 563089. Telef: 7454904 ou 7449930 noite.

**2 CASAS PEQUENAS** c/ terreno, Travessa do Cruzeiro - Altos Céus - Telef: 7314233 (depois das 17h.)

**VENDE O PRÓPRIO - MERCEDES 300 TD Turbo Automático**, Dez. 91. Todos os extras 4.900 contos. Sem acidentes. Telem: 09362514089.

**APARTAMENTO T3 C/ 150 m<sup>2</sup>**. Arrumos na cave c/9m<sup>2</sup> e lugar de garagem. Telef: 7314457 ou Telem: 0931510752.

**TOYOTO STARLET 1.5 D. 5 Lugares a Diesel**. Impecável. Revisões na Toyota. Preço: 1.500 Cts. Telem: 0936716586.

**TERRENO PARA MORADIA**- Junto a Espinho. Com 3.700m<sup>2</sup>. Contactar Telef: 7644635.

**T1 + 1 COM GARAGEM PARA 2 carros**, próximo dos correios, nascente-poente, com 1 ano e meio de uso, sala com + ou - 20m<sup>2</sup>, cozinha muito agradável. Preço: 14.500.000\$00 Com financiamento. Paulo Sérgio - Propriedades Lic. Ami 824 Telef: 7830042 - 7838680.

**T2 J/ESPINHO** em construção c/ garagem individual, acabamentos de luxo, com vistas para o mar. Preço promocional 14.600.000\$00. Paulo Sérgio - Propriedades Lic. Ami 824 Telef: 7830042 - 7838680.

**ANDAR MORADIA - T3 duplex**, Juncal, garagem individual p/2 carros, sala c/ lareira, excelentes acessos à IC1. Preço: 21.000.000\$00. Tratamos do financiamento. Paulo Sérgio - Propriedades Lic. Ami 824 Telef: 7830042 - 7838680.

**T2+1 - ESPINHO**. Pavimentos em madeira, móveis de cozinha, pré-instalação de aquecimento central, dispensa, lugar de garagem. Preço: 19.000cts. Proc. 353. Habiespinho-Imobiliária. Rua 23 n.º 855. Telef: 02-7311219/7311223. Fax: 7311186.

**T2 URBANIZAÇÃO VILA MARINHA**. Pavimentos em soalho, pré-instalação de aquecimento central, vistas de mar, lugar de garagem. Nascente - Poente. Proc. 221. Habiespinho-Imobiliária. Rua 23 n.º 855. Telef: 02-7311219 / 7311223. Fax: 7311186.

**ANDAR MORADIA T3 - 3 frentes.**, área coberta de 160m<sup>2</sup> com aproveitamento do sótão, rigorosamente impecável, cozinha e lavandaria com 18m<sup>2</sup>, quartos a sul com roupeiros, área descoberta com piscina em poliester, garagem individual. Preço: 20.000 cts. Habiespinho-Imobiliária. Rua 23 n.º 855. Telef: 02-7311219 / 7311223. Fax: 7311186.

**T2 - ESPINHO. USADO**, bom estado. Pavimentos em parquet, suite, lugar de garagem, visitas de mar. Só 16.000cts. Habiespinho-Imobiliária. Rua 23 n.º 855. Telef: 02-7311219 / 7311223. Fax: 7311186.

**T3 + 1 ESPINHO**-Móveis de cozinha, 2 WC, pavimentos em madeira, armários no hall dos quartos, pré-instalação de aquecimento central, dispensa, lugar de garagem, boa disposição solar. Preço: 21.000 e 22.000cts. Proc. 353. Habiespinho-Imobiliária. Rua 23 n.º 855. Telef: 02-7311219/7311223. Fax: 7311186.

**ENTRADA DE ESPINHO (Norte)** Andar moradia tipo T3 duplex, garagem para 3 carros. Só visto. Preço: 26.500Cts. Habiespinho-Imobiliária. Rua 23 n.º 855. Telef: 02-7311219 / 7311223. Fax: 7311186.

**MORADIAS EM CONSTRUÇÃO - TIPO T4**- Vidros duplos climalite com filtros ultravioleta, caixilharia exterior com PVC de tripla câmara para maior isolamento térmico, acabamentos exteriores em grãos de quartzo (nunca necessita pintura). Cozinha com móveis superiores até ao tecto com portas lacadas em faia, tubagem para instalação de fogão de sala. Precianas eléctricas, video porteiro, iluminação automática nas zonas comuns, circuitos eléctricos independentes para iluminação, aquecimento e tomadas. Preço: 31.000 Cts. Proc: 348. Habiespinho-Imobiliária. Rua 23 n.º 855. Telef: 02-7311219 / 7311223. Fax: 7311186.

**MORADIA TIPO T6 (Silvalde)** - Nova. 3 pisos, área coberta de 1400m<sup>2</sup>, área descoberta de 500m<sup>2</sup>, jardim de 18x22m<sup>2</sup> nas trazeiras, piscina, suite com 20m<sup>2</sup> e outra com 35m<sup>2</sup> (WC completo), terraço a nascente com 40m<sup>2</sup>, cave com escritório, sala, sala de jogos com 100m<sup>2</sup>, ginásio com 80m<sup>2</sup>, garagem para 8 carros. Preço: 70.000Cts. Proc: 350. Habiespinho-Imobiliária. Rua 23 n.º 855. Telef: 02-7311219/7311223. Fax: 7311186.

**T1-T2-T3-T4 - ESPINHO E AR- REDORES**, para compra e venda ou aluguer com financiamento, fale conosco, temos a solução. Ligue todos os dias das 10h. às 20 h. Telef: 7320728 ou 0931772396

**T1 - 51.760\$00 MÊS, T2 - 49.500\$00 MÊS, T3 - 69.750\$00 MÊS, T3 - ALUGUER 90.000\$00 MOBILADO EM ESPINHO**. Temos outras soluções para si. Ligue todos os dias das 10h. às 20 h. 7320728 ou 0931772396.

**T2-USADO - ESPINHO CENTRO**. Fogão de sala, móveis de cozinha, fogão com forno, marquise, quartos com roupeiros, lugar de garagem com porta com comando. Preço: 16.500 cts. Habiespinho-Imobiliária. Rua 23 n.º 855. Telef: 02-7311219 / 7311223. Fax: 7311186.

**MORADIA - (ESTILO ANTIGO) - PRAIA DA GRANJA-R/C e 1.º, 5 quartos, 2 banhos, jardim chur-**

rasqueira, garagem, vários arrumos. Área coberta de 240m<sup>2</sup>, descoberta de 120m<sup>2</sup>. Preço: 30.000 Cts. Proc: 40014. Habiespinho-Imobiliária. Rua 23 n.º 855. Telef: 02-7311219/7311223. Fax: 7311186.

**T3 - ESPINHO** Área coberta de 130m<sup>2</sup> - Nascente - Poente. Cozinha c/ móveis em pinho tratado, quartos c/ roupeiros (14-16-18m<sup>2</sup>) 2 W.C. tijoleira + parquet. Sala 28m<sup>2</sup> c/ fogão. Rigorosamente impecável. Lugar de garagem + arrumos. 19.000Cts. Tele:/Fax: 7649025 - 0931-9930836.

**T3 DUPLEX - ESPINHO - NOVO - (CICLO) Nascente - Poente** - excelente localização, cozinha c/ móveis em carvalho francês, piso inteiro c/ 110m<sup>2</sup>, piso superior c/ 40m<sup>2</sup> + W.C. completo (possibilidade de interligar) acabamentos à escolha, pré aquecimento central, lugar de garagem. 25.700Cts. Tele:/Fax: 7649025 - 0931-9930836.

**AOS PROFISSIONAIS LIBERAIS** - Escritórios em Espinho na melhor localização (tribunal) com áreas de 17m<sup>2</sup> a 28m<sup>2</sup>, excelente relação localidade preço, W.C. privativo. Tele:/Fax: 7649025 - 0931-9930836.

**T2 - ESPINHO CENTRO**-Área coberta de 90m<sup>2</sup>, quartos c/ roupeiros, cozinha c/ móveis em MDF + lavandaria, fogão de sala, bons acabamentos, excelente localização (baixa de Espinho), garagem com comando. 16.500Cts. Tele:/Fax: 7649025 - 0931-9930836.

**T3 NOVO ESPINHO (Câmara)** 2 frentes-Nascente-Poente. Elevador, vent. mecanica, TV, gas, parabólica. Aquecimento central (c/ caldeira electrónica), cozinha c/ móveis em madeira lacada, sala 28m<sup>2</sup> e fogão, 1 WC. completo, suite, quartos c/ 14m<sup>2</sup> e roupeiros, apartamento de grande qualidade, lugar de garagem + arrumos (30m<sup>2</sup>) em tijoleira e luz directa. 30.000Cts. Tele:/Fax: 7649025 - 0931-9930836.

**T2 - GRANJA**, fase final de construção, desde 14.500c. Telem: 09319970619.

**EM ESPINHO, T2 em construção**, 15.500c. Telem: 09319970619.

**ARREDORES DE ESPINHO, T2** desde 56 cts/mês. Telem: 0931 - 9970619.

**TERRENO URBANIZAÇÃO DO ENGENHO VELHO**. 720m<sup>2</sup>. Telem: 0931308697.

## ANÚNCIOS

## INFORMÁTICA / SINALÉTICA

1. Necessita-se elemento com conhecimentos de Corell Draw e edição electrónica para atendimento ao público.
2. Para Balcão Comercial com experiência em informática (P.O.S., Word, etc.)

Resposta a este jornal ao n.º 9600.



**Café Snack-Bar CUTELO**

Francesinhas • Petiscos • Mariscos

REFEIÇÕES ECONÓMICAS

Av. Central Sul, 1378 - 4500 PARAMOS - Telef. 7343876

## Acidente

Agradece-se a quem tenha presenciado o acidente no passado dia 3 deste mês, pelas 20 horas, no cruzamento junto ao Nó da IC1, mais precisamente na rua de acesso ao lugar da Lagarta, entre dois veículos Opel Corsa, assim como a pessoa que presenciou ou fotografou o mesmo, o favor de contactarem através do 7341990.



## Aconteceu no País

A aprovação do projecto- lei apresentado pelos deputados da Juventude Socialista na Assembleia da República, em

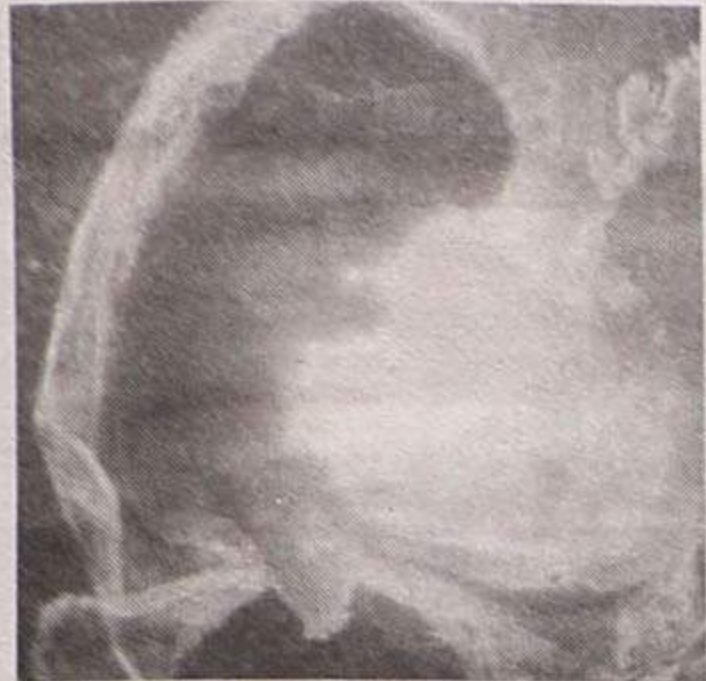

relação à despenalização do aborto até às 10 semanas de gravidez, constituiu para o primeiro-ministro, António Guterres, uma "derrota das posições que defendo" - uma derrota pessoal. Bastaram 116 votos a favor, contra 107 e três abstenções para que a proposta passasse na Assembleia, o que provocou a imediata reacção da Igreja Católica e de alguns grupos que se têm vindo a manifestar claramente contra esta tão polémica lei. O maior partido da oposição também reagiu de imediato e o seu líder, Marcelo Rebelo de Sousa, anunciou que vai defender a realização de um referendo sobre a matéria e propôs o dia 21 de Junho para a sua realização. Marcelo acabou por reve-

lar que o seu partido irá ceder em alguns pontos que fazem parte de "exigências" socialistas, como o referendo simultâneo para a Regionalização e União Europeia.

**Um quadrimotor "Antonov" búlgaro, alugado pelos Correios de Portugal (CTT) que transportava a correspondência entre os Açores e o Continente, despenhou-se ao fim da noite de quinta-feira, perto da Base das Lages, na Ilha Terceira. Dos oito tripulantes do avião não houve sobreviventes.**

O Tribunal de Guimarães absolveu oito dos nove membros da família de João Garcia, acusados do tráfico de droga.



Só uma das noras de Garcia foi condenada. Recorde-se que o Ministério Público havia pedido para toda essa família cigana e sobretudo para o seu chefe, pena muito pesada. Afinal, o tribunal acabou por não en-

contrar provas suficientes para qualquer condenação.

**O património da Casa do Douro, no Peso da Régua, está na iminência de ir à praça, com todas as consequên-**



**cias que daí resultam, devido ao facto de o governo, na pessoa do ministro da Economia, se recusar a assegurar o pagamento da dívida de três milhões e meio de contos à principal credora da instituição - a Cofipsa. O presidente da Casa do Douro, Mesquita Montes, queixa-se que o ministro Pina Moura interpretou mal o texto que lhe foi enviado relativo a uma reunião em que o problema iria ser resolvido. Posteriores notícias relacionadas com o caso, davam a garantia de que o ministro amuara, quando se deveria exigir mais humildade e espírito de conciliação...**

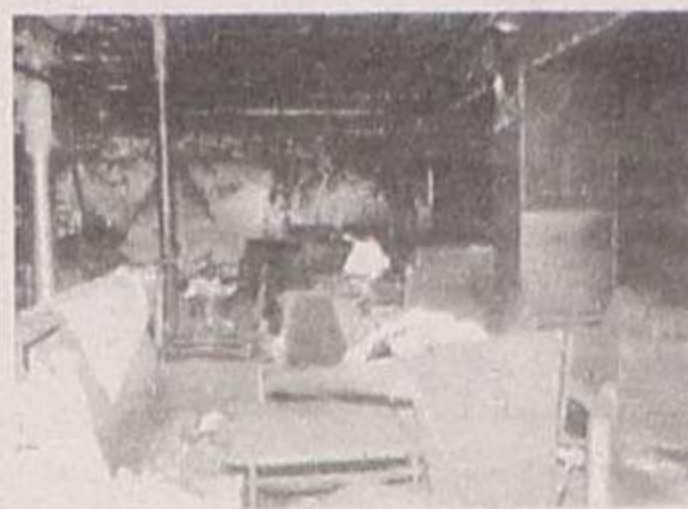

O massacre na "boîte" Meia Culpa, em Amarante, começou a ser julgado neste dia 11 de Fevereiro, no Tribunal de Penafiel. Como se sabe, na madrugada de 16 de Abril de 1997, morreram carbonizadas no interior da discoteca 13 pessoas, na sequência da gasolina que para ali foi lançada, chegando-lhe o fogo.. Falta saber se os arguidos actuaram com a intenção de matar ou se foi para assustar os clientes da "boîte".

**O Metro do Porto parou... antes mesmo de arrancar. Derrotada no concurso relativo à sua construção, a Siemens queixou-se à União Europeia, em Bruxelas e, para já, motivou a suspensão do processo. Em carta dirigida aos responsáveis, a Comissão Europeia manifesta a sua perplexidade face aos critérios de avaliação que ditaram o afastamento do consórcio liderado pela Siemens.**

## Na rota da Expo'98

A última exposição mundial do milénio promete ser também a melhor de sempre. Os "records" relativos à exposição sucedem-se a um ritmo vertiginoso, como o comprovam o número de países participantes, as verbas provenientes das "royalties" e o dinheiro proveniente da venda de bilhetes.

Até final de 1997, as receitas geradas directamente pela realização da Exposição Mundial de Lisboa atingiram os 19,5 milhões de contos. Os patrocínios, os bilhetes, as concessões e o "merchandising" constituíam o grosso da verba.

Se a este montante juntarem-se os 38,5 milhões de contos realizados já com a venda de terrenos da Expo Urbe, o valor global das receitas já garantidas representa 58 milhões de contos.

### Artistas nacionais associam-se à Expo

Já são conhecidos alguns dos nomes dos 44 artistas portugueses que, de 22 de Maio a 30 de Setembro, irão participar no programa de espectáculos ao ar livre - cerca de 90 - que irão decorrer no recinto da Exposição Mundial de Lisboa.

Carlos do Carmo, Maria João, Paulo de Carvalho, António Vitorino d'Almeida, Mário Laginha, António Pinho Vargas, Olga Prats, Bernardo Sassetti e

Laurent Filipe são os artistas que aceitaram participar nos "Desafios Portugueses", cujo programa prevê que cada artista da Expo'98 leve consigo um ou mais artistas seus convidados.

Na área da música, os Desafios Portugueses contemplam seis programas diferentes: cantautores, afinidades, vozes, instrumentos, compositores e pianistas.

### Iguarias para todos os gostos

A Expo'98 será o local com maior concentração de iguarias de todos os continentes. Os visitantes terão oportunidade de viajar por sabores de todo o mundo, assim como apreciar paladares dos vários cantos de Portugal.

Dos 40 restaurantes existentes, mais de metade proporcionarão sabores da gastronomia internacional, sendo explorados por 21 dos países participantes na exposição. Por seu turno, no restaurante do pavilhão de Portugal, poderão ser apreciadas comidas típicas de várias regiões do país, no âmbito das Jornadas Gastronómicas que ali terão lugar durante a Expo'98.

Refira-se que, de acordo com estudos efectuados pela organização, a Expo'98 prevê fornecer 30 milhões de refeições durante os 132 dias do evento.

**BRISA DE ESPINHO**  
BRISA DE ESPINHO  
BRISA DE ESPINHO  
BRISA DE ESPINHO  
BRISA DE ESPINHO  
BRISA DE ESPINHO

**JUNTO AO LICEU DE ESPINHO**  
**Acabamentos Excepcionais**

**Venha conhecer o local**  
Todos os dias das 14 às 19 horas - Tel. (02) 732 02 63

Coordenação e Comercialização:  
CGR, Lda.  
Promoção:  
Construções Praia da Baía, Lda.  
Projecto:  
Arq.º Carlos Nuno Lacerda Lopes

# Lua cheia buraquinho barulhento... *tamp... tamp*

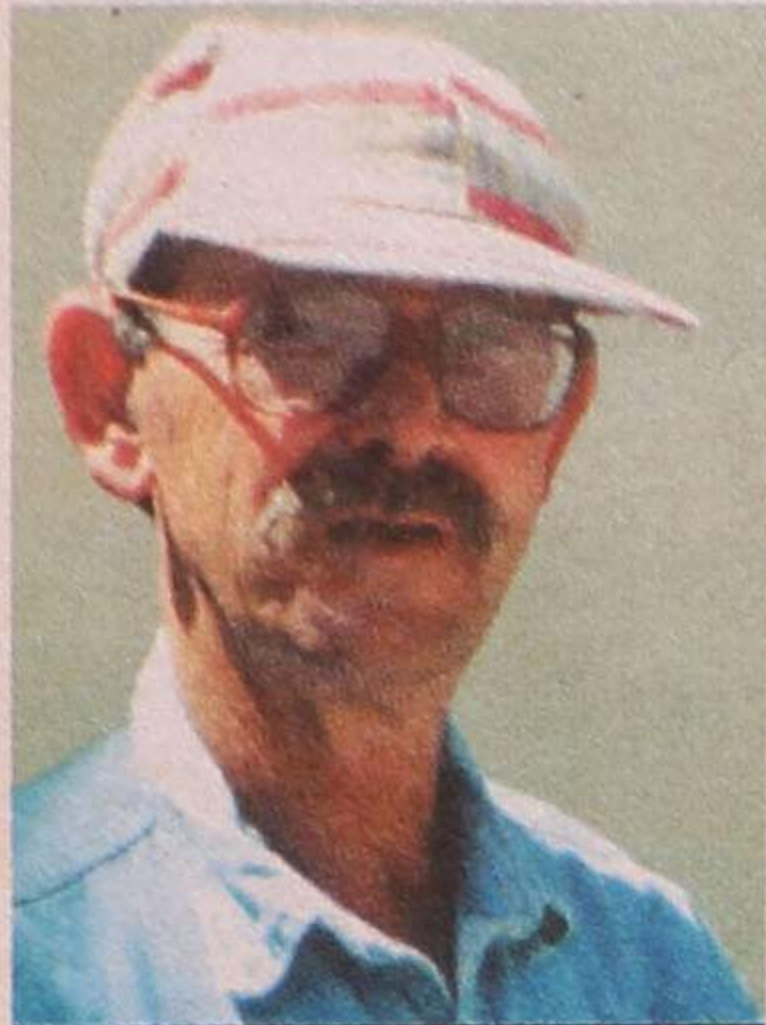

José Sampaio

Entre 10 e 11 passados entrou a primeira Lua-Cheia de Fevereiro, que a próxima só ocorrerá em princípios de Março.

Topei-a em período pré, isto é, no princípio da noite de terça-feira, quando, ainda, à média luz já iluminava, acrescentando à iluminação natural a sua reflectida luz, que do astro-rei provém; luar belo, mais belo que o de Agosto e mais suave que o de Janeiro.

Depois vieram as má-línguas - as núvens - e confundiram tudo: aquelas "figuras", que os cientistas dizem serem montanhas e profundos vales e não o homem com o molho de silvas às costas ou outra qualquer explicação lendária-picaresca ou pitoresca, foram-se; mas ainda deu para ver as irregularidades da superfície selenita.

Talvez, porque, para buracos nos "chamou" a visão daquele disco laran-

ja, enorme, no momento a fazer 45° sobre a linha do horizonte, talvez por isso, por uma ligação ideia-espaco/ facto-terra, demo-nos a olhar o chão que pisávamos e a ouvir um estranho *tamp... tamp* que, primeiro, mesmo aos nossos pés, uma e duas e três vezes, em menos de um minuto, e também mais longe: *tamp... tamp, tamp... tamp...* nos feriu os ouvidos.

Fora-se a lua, vínhamos pela Rua 28 que é a nossa, a minha rua e não há dúvida, que o mágico luar nos tornara mais sensíveis.

O dia-a-dia deixaranos fixos na obra, na sua certeza e na sua perfeição, na permanência dos operários, dias, semanas, meses de casa à mão e aparelhada: as Ruas 26, 28 e perpendiculares sofreram, efectivamente, primeiro na iluminação e ultimamente no piso, melhorias significativas, ainda não terminadas e compreende-se porquê - "*Roma e Pavia não se fizeram num dia...*" . Nem as da "24" para cima.

E, aí, a gente compreende - estiveram no orçamento municipal de 97, continuam no de 98, já lá andaram empresas, primeiro a arrancar o velho e fazer o novo piso, que até nos parece bem feito, sólido, seguro, p'ra durar... E outra empresa, que por sinal era espanhola a fazer

as marcações para os peões, para o estacionamento e ficaram bem feitas.

Mas, os buracos - *tamp...tamp* - senhor, porque os deixaste assim? Fundos uns 8 a 10 centímetros, nuns sítios e noutros um pouquinho "levedados"? E as bocas de lobo, em alguns sítios, tapadas?

Mas que raio de *mala-pata...* Será que não se pode fazer obra limpa e exigir aos empreiteiros que a façam?

Será que em Espinho tem de ser sempre assim, uma obra meia feita e outra meia por fazer? Ou é assim em todo o País: as coisas não são para se fazer mas para se ir fazendo?

Claro que não somos cegos nem surdos: há mais de mês e meio que apanhamos um *tamp...tamp* todos os dias mesmo ao virar da Rua 11 para a 28...; um senhor *tamp... tamp!*

Mas fomo-lo deixando cair no esquecimento até que, estávamos aqui, na redacção, à rua 26 e, em menos de um minuto, ouvimos 5 *tamp...tamp's*. É perturbante, sobretudo no silêncio da noite...

Esta Lua-Cheia tem *buraquinhos barulhentos* é o que é.

E o mais certo é que passada a quadratura se vão acabar os *tamp... tamp's...*

Vai ser isso, de certeza... *tampamp*.



## Zona Industrial de Espinho: limpar... mas devagarinho

A denúncia que "DE" fez da insustentável situação vivida na zona industrial de Espinho começou a produzir resultados, de que é exemplo o corte do (vasto) matagal ali existente e a limpeza de determinados terrenos baldios.

Mas como não há "bela sem senão", e a provar de que os hábitos instalados não desapa-

recem de um dia para o outro, "DE" pôde testemunhar a operação levada a cabo por um suposto carro de limpeza da Câmara que, aproveitando o aparente abandono de um terreno situado na zona industrial, descarregou uma grande quantidade de lixo em frente ao terreno pertencente à autarquia.

## Em abaixo-assinado

### Moradores da Avenida João de Deus denunciam "esquecimento" da Câmara

Um abaixo-assinado, no qual constam largas dezenas de assinaturas, foi a forma encontrada pelos moradores de uma zona urbanística da Avenida João de Deus - propriedade da Câmara Municipal de Espinho - para expressarem a sua insatisfação face àquilo que consideram a degradação crescente do imóvel e a inércia camarária em resolver o assunto.

Os moradores contestam a degradação existente nos blocos e nos seus acessos, em especial o largo e as vias de acesso às entradas principais dos Blocos da Solverde e reforçam a ideia do «abandono e desprezo» a que se encontram votados.

Os autores do abaixo-assinado convidam ainda o presidente da Câmara a visitar o local, por forma a sensibilizá-lo para aquilo que consideram a solução

ideal para a resolução do problema: a criação de zonas verdes, a limpeza do rio e a melhoria dos acessos. «Não será preciso mui-

to tempo para que os blocos passem a barracas de rés-do-chão, primeiro e segundo andares», concluem.

## No Rio Douro

### "Voluntários de Espinho" resgataram dois corpos

Uma equipa composta por quatro mergulhadores dos Bombeiros Voluntários de Espinho resgatou do Rio Douro, em Pedorido, na madrugada do passado domingo, dois corpos de dois indivíduos que haviam ficado submersos após um acidente de viação.

António Moreira Barbosa e Artur Moreira Silva, de 34 anos encontravam-se no interior da viatura, debaixo de água. Os "Voluntários de Espinho" contaram com o auxílio de uma grua dos Bombeiros Voluntários de Castelo de Paiva para retirar o veículo, numa operação que durou cerca de uma hora.

A Guarda Nacional Republicana tomou conta da ocorrência.

Salvé 13/02/98

Maria Rosa Gomes Oliveira

Seus filhos, genro, noras e netos, vêm desejar-lhe muitas felicidades na passagem das suas 74 primaveras.



Salvé 16/02/98

Sãozinha das Malhas

Suas amigas, desejam-lhe muitas felicidades, na passagem dos seus 55 anos, junto do seu marido, filhos e netinha.



**Empresa de Metalomecânica c/ sede em S. Paio de Oleiros admite**

**2 Montadores Ajustadores**

**2 Torneios Mecânicos (1 CNC)**

**1 Frezador Mecânico**

**1 Electricista Op. Quadros Eléctricos**

**Aprendizes**

Contacto através do telefone (02) 764 25 94

**COMPRA-SE**

**CASA EM ESPINHO**

**OU NAS PROXIMIDADES (com condições para pequeno armazém)**

Contactar 0931 - 38 27 02

**Francisco Oliveira SOLICITADOR**

Escritório:

Rua 19 n.º 405-2.º C - Espinho - Telef. 732 06 80

Residência:

Rua Padre Sá n.º 201 - Paramos - Telef. 734 51 90

# Um Agente Europeia mais perto de si.



Mesmo a dois passos de si está um novo Agente **Europeia**. Ele pode e sabe aconselhá-lo propondo-lhe a melhor solução para as suas necessidades de segurança. É um profissional de Seguros, com a vasta experiência da **Europeia**, Grupo Winterthur, e sabe como é importante para si, não só a qualidade dos produtos e serviços, mas também a rapidez e eficiência exigidas pelos Clientes.

A **Europeia** é a Seguradora Portuguesa do Grupo Winterthur, o 4º maior Segurador Europeu, recentemente integrado no Grupo Credit Suisse, constituindo assim a 4ª maior Instituição do mundo em termos de gestão de activos financeiros.

Se procura as soluções mais práticas e inovadoras em todos os Ramos de Seguros, consulte hoje mesmo o seu Agente **Europeia**, agora mais perto de si.

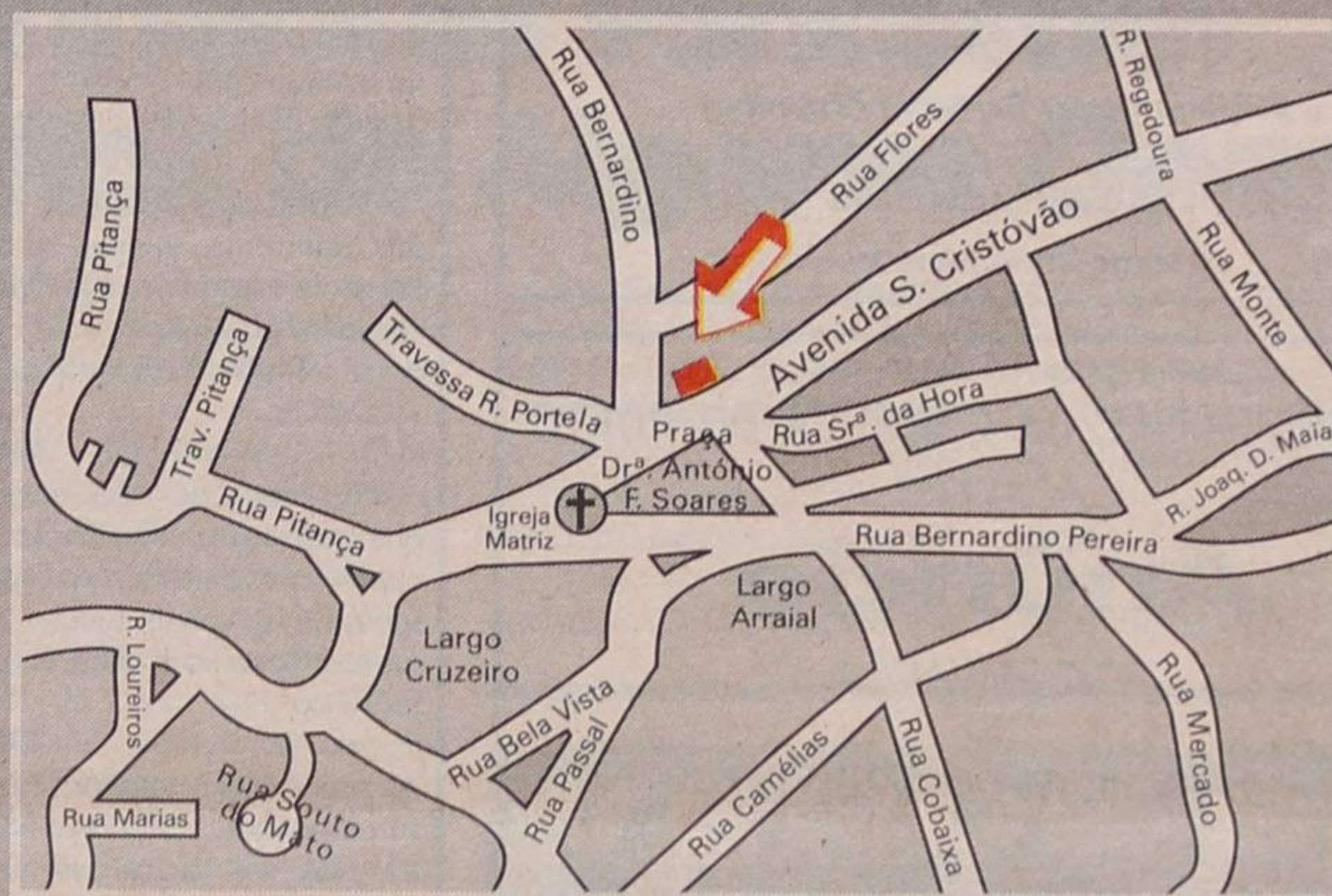

Agente:

**Belmiro Amorim Ferreira Couto**

Avenida São Cristóvão, 1385  
4500 NOGUEIRA DA REGEDOURA  
Tels. 764 56 43 / 764 07 76 / 764 95 37  
Fax 764 56 43

**europeia**

Winterthur Seguros

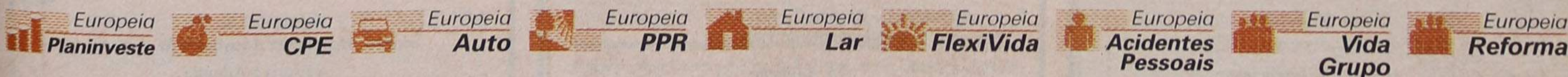

«Defesa de Espinho» - 3437 - 98-02-12

**O BAPTISTA - Comércio  
de Electrodomésticos e Móveis, Limitada**  
CONSERVATÓRIA DO REGISTO COMERCIAL DE ESPINHO

N.º de Matrícula 00806/910716  
N.º de Identificação de Pessoa Colectiva 502 587 954  
N.º de Inscrição 02  
N.º e Data da Apresentação Ap. 09/980116

Rosa Paula da Silva Maia, 2.ª Ajudante da Conservatória do Registo Comercial de Espinho, CERTIFICO que foi depositada a fotocópia da escritura onde consta a dissolução e Encerramento da Liquidação da sociedade em epígrafe.

Está conforme. Contém 1 folha.

Conservatória do Registo Comercial de Espinho,  
30/01/98

A Ajudante,  
a) *Rosa Paula da Silva Maia*

«Defesa de Espinho» - 3437 - 98-02-12

**TRIBUNAL JUDICIAL DE ESPINHO**

**Anúncio**

**1.º PUBLICAÇÃO**

São citados os credores desconhecidos que gozem de garantia real sobre os bens penhorados aos executados para reclamar o pagamento dos respectivos créditos, pelo produto de tais bens, no prazo de 15 DIAS, depois de decorrida a dilação de VINTE DIAS, que começará a contar da 2.ª e última publicação do anúncio.

Execução de Sentença n.º 129/A/96 - 1.ª Secção  
Exequente(s) - J. TAVARES & IRMÃO, LDA., com sede na R. 27, n.º 867 - Espinho.

Executado(s) - MARIA ADELAIDE DA SILVA ALVES SANHUDO, casada, comerciante, residente na Av. Fernando Augusto Oliveira, 8 - Cacia - Aveiro.

Espinho, 30 de Janeiro de 1998

O Juiz de Direito,  
a) *Maria Gomes Bernardo Perquilhas*

O Escrivão de Direito,  
a) *Maria Régia Alves Moreira*

«Defesa de Espinho» - 3437 - 98-02-12

**TRIBUNAL CÍVEL DA COMARCA DO PORTO**

**2.º JUÍZO**

**Anúncio**

**2.º PUBLICAÇÃO**

EXECUÇÃO SUMÁRIA (SENTENÇA) N.º 720/A/96 - 3.º Secção

EXEQUENTE: EDGAR & IRMÃO, SA., com sede na Estrada de Brito, 229 - Praia da Granja - Valadares - V. N. de Gaia.

EXECUTADO: MANUEL VIEIRA SOUSA, residente na R. Augusto Simões, 681 - 4470 MAIA

Faz saber que nos autos acima indicados, correm éditos de vinte dias, contados da última publicação do anúncio, citando os credores desconhecidos do executado, que gozem de garantia sobre os bens penhorados, para no prazo de quinze dias, findo o dos éditos, reclamarem o pagamento dos seus créditos, pela forma preceituada pelo artigo 865.º do Código de Processo Civil.

Porto, 98/01/23

O Juiz de Direito,  
a) *António do Amaral Ferreira*

A Escriturária Judicial,  
a) *Arminda Duarte*

**CLÍNICA DE MEDICINA DENTÁRIA**

Acordos com : PSP, ACASA, CGD, EDP, SAMS, PHILIPS

**Dr. Jorge Pacheco**

ORTOPANTOMOGRÁFIA, TELERRADIOGRÁFIA, IMPLANTOLOGIA, ORTODONTIA (fixa e removível), PRÓTESE (fixa e removível)

Rua 8 n.º 381-1.º • 4500 ESPINHO • Telef. 734 27 18

«Defesa de Espinho» - 3437 - 98-02-12

**"KIKO BAR, LIMITADA"**

**CONSERVATÓRIA DO REGISTO COMERCIAL DE ESPINHO**

N.º de Matrícula 01281/971023  
N.º de Identificação de Pessoa Colectiva  
N.º de Inscrição 01  
N.º e Data da Apresentação Ap. 19/971023

Rosa Paula da Silva Maia, 2.ª Ajudante da Conservatória do Registo Comercial de Espinho, CERTIFICO que por Guilherme Alves Nunes e mulher Maria Augusta Ribeiro Rodrigues, c. na comunhão geral, foi constituída a sociedade em epígrafe, que se rege pelo seguinte contrato:

**ARTIGO 1.º**

A sociedade adopta a firma "KIKO BAR, LDA.", tem a sua sede na Travessa do Carvalhal de Baixo, n.º 38, freguesia de Anta, concelho de Espinho, e durará por tempo indeterminado, a contar de hoje.

PÁRAGRAFO ÚNICO - Por simples deliberação da gerência, a sede social poderá ser mudada para outro local dentro do concelho ou concelhos limítrofes.

**ARTIGO 2.º**

A sociedade tem por objecto, café, bar, snack-bar, estabelecimento de bebidas, com/sem espectáculo.

**ARTIGO 3.º**

O capital social integralmente realizado em dinheiro é de QUATROCENTOS MIL ESCUDOS e corresponde à soma de duas quotas iguais de duzentos mil escudos cada, uma de cada um dos sócios.

**ARTIGO 4.º**

UM - A gerência da sociedade dispensada de caução e remunerada ou não, conforme for deliberado em Assembleia Geral, fica afecta ao sócio GUILHERME ALVES NUNES, que desde já fica nomeado gerente.

DOIS - Para obrigar a sociedade em todos os seus actos e contratos é suficiente a assinatura do gerente.

TRÊS - Em ampliação à sua esfera normal de competência, o gerente poderá comprar e vender quaisquer bens, tomar ou dar de arrendamento quaisquer prédios e dar ou tomar de trespasse e locação de quaisquer estabelecimentos comerciais.

**ARTIGO 5.º**

A divisão e cessão de quotas é livremente permitida desde que feita entre sócios, seus cônjuges e descendentes, mas a favor de estranhos depende do consentimento dos sócios não cedentes gozando estes do direito de preferência em primeiro lugar, e individualmente considerados, e em segundo lugar, a sociedade.

**ARTIGO 6.º**

Em caso de falecimento, interdição ou incapacidade de qualquer sócio, a sociedade continuará com os sobreviventes ou capazes e os herdeiros ou representante legal do sócio falecido ou interdito, devendo aqueles nomear um de entre si que a todos represente na sociedade, enquanto a respectiva quota se mantiver indivisa.

**ARTIGO 7.º**

As assembleias gerais, sempre que a lei não determine outras formalidades, serão convocadas por meio de cartas registadas dirigidas aos sócios com uma antecedência mínima de quinze dias.

**ARTIGO 8.º**

Aos sócios poderão ser exigidas prestações suplementares de capital, quando a sociedade assim o deliberar, que não poderão exceder o quintuplo do capital social.

**ARTIGO 9.º**

UM - A sociedade assumirá todas as despesas derivadas da sua constituição designadamente as desta escritura, seu registo e demais despesas que lhe sejam inerentes.

DOIS - O gerente fica desde já autorizado a efectuar os necessários levantamentos da conta onde se encontra depositada a soma das entradas, correspondente ao capital social, para efectuar o pagamento das despesas mencionadas no número anterior.

Está conforme. Contém 4 folhas.

Conservatória do Registo Comercial,  
Espinho, 12 de Novembro de 1997.

A Ajudante,  
a) *Rosa Paula da Silva Maia*

**GESTOR(A)  
DA QUALIDADE**

**ADMITE EMPRESA EM  
SILVALDE / ESPINHO**

Formação Académica

Licenciatura ou Bacharelato em:

- Engenharia da Qualidade
- Engenharia de Produção Industrial
- Outros ramos de Engenharia

Preferência: Recém-Licenciado(a)

Resposta:

APARTADO 192 • 4502 ESPINHO CODEX

**EXCELENTES OPORTUNIDADES!!!**

**T1**  
9.000 cts.

**T2**  
11.000 cts.

**T3**  
10.500 cts.

**Moradia**  
16.500 cts.

CONTACTE-NOS TODOS OS DIAS ATÉ ÀS 20 HORAS  
INCLUINDO SÁBADOS, DOMINGOS E FERIADOS  
Tel.: 056 - 75 49 34 Lic. AMI - 1782

«Defesa de Espinho» - 3437 - 98-02-12

**TRIBUNAL JUDICIAL DE VILA NOVA DE GAIA**

**Anúncio**

**1.º PUBLICAÇÃO**

**ACÇÃO SUMÁRIA N.º 874/95 - 4.º JUÍZO CÍVEL**

AUTOR: EDGAR & IRMÃO, LDA., com sede na Estrada de Brito, 229, Praia da Granja - Valadares - Vila Nova de Gaia.

RÉ: POSMAR - REPRESENTAÇÕES, LDA., com última residência conhecida na Rua de Traz, 157 S/L B - Edifício Eça de Queirós - Vila Nova de Gaia.

CITA por este meio a Ré supra identificada, para no prazo de VINTE DIAS, que começa a correr depois de finda a dilação de TRINTA DIAS, contados da data da segunda e última publicação do anúncio, contestar, querendo, a presente ACÇÃO SUMÁRIA, sob de ser condenado no pedido formulado no processo e que consiste em pagar à autora a quantia de Esc.: 1.819.395\$00, acrescida de juros vincendos até efectivo pagamento, calculados à taxa legal, custas e procuradoria, tudo como melhor consta do duplicado da petição inicial, arquivado neste juízo que será entregue logo que reclamado.

Vila Nova de Gaia, 29 de Janeiro de 1998

A Juiz de Direito,  
a) *Dra. Margarida Alexandra M. Gomes*

A Escrivã-Adjunta,  
a) *M.ª Alice Martins R. Calejo*

## Atletismo

## Três recordes nacionais "caíram" na Nave Desportiva

A pista de atletismo da Nave Desportiva Polivalente foi palco para a queda de três recordes nacionais e para a obtenção de dois mínimos para o Campeonato da Europa de Pista Coberta, a disputar em Valência (Espanha) no próximo dia 27 de Março. Tudo isto aconteceu no sábado passado, no confronto entre Portugal e Espanha.

O sportinguista Carlos Calado que já havia batido o recorde nacional dos 60 metros na semana passada, voltou a baixar o seu tempo para 6,61 segundos. Lucrécia Jardim e Teresa Machado, respectivamente, nos 60 metros e no lançamento de peso também conseguiram bater os recordes nacionais de pista coberta. Lucrécia retirou 14 centésimos

ao seu recorde, baixando o seu tempo para 7,25 segundos. Teresa Machado conseguiu lançar o peso até 17,26 metros, mais 28 centímetros que a sua última marca.

Nos 1500 metros, António Travassos conseguiu alcançar os mínimos para o Campeonato da Europa de Pista Coberta, com o segundo lugar e o tempo de 3.42,31 minutos, atrás do espanhol José Redolat.

nhol José Redolat.

Sandra Turpin, nos 60 metros/barreiras também conseguiu conquistar os mínimos para o europeu de pista coberta com a marca de 8,29 segundos.

De salientar que este duelo entre portugueses e espanhóis saldou-se positivo para os "nuestros hermanos" que totalizaram 97 pontos contra os 67 obtidos pela equipa nacional.



## Ginástica rítmica desportiva Académica em evidência na Taça de Portugal

No passado fim de semana, 7 e 8 de Fevereiro, realizou-se em Cascais a primeira competição nacional de 1998 de Ginástica Rítmica Desportiva.

Participaram 16 equipas, entre as quais duas da Associação Académica de Espinho e o desempenho das nossas ginastas foi bastante meritório: A equipa nº1, constituída por Vanessa Pereira, Joana Oliveira, Sara Pinto, Sofia Rocha e Mariana Chumbinho, classificou-se em 3º lugar, enquanto que a equipa nº2 constituída por Sílvia Canelas, Filipa Vieira, Raquel Coelho, Mariana Monteiro e Joana Santos, se ficou pela 13ª posição.

A classificação obtida - a prova foi ganha pelo Sport Algés e Dafundo - pelas academistas foi a melhor de sempre, tendo-se salientado duas atletas espinhenses: Sofia Rocha - a melhor "esperança" nacional e Vanessa Pereira que obteve pontuação acima dos 18.000 pontos e, por isso, foi convocada pela Federação Portuguesa da modalidade para três torneios internacionais.



Foto VÍTOR LANCHÁ

## Voleibol Sporting de Espinho lidera

A equipa de voleibol do Sporting Clube de Espinho continua à frente do Campeonato da Divisão A1, ao vencer o Leixões por 3-0 (16-14, 15-5 e 15-9).

Os espinhenses jogaram com Miguel Soares, Sandro Correia, Millan, Maurício Cavalcanti, Paulo Brenha e José Pedrosa. O Castelo da Maia também conseguiu vencer o confronto com o Esmoriz, por 0-3 (6-15, 8-15 e 16-17) o que permitiu que a turma maiata mantivesse a diferença de um ponto para o Sporting de Espinho.

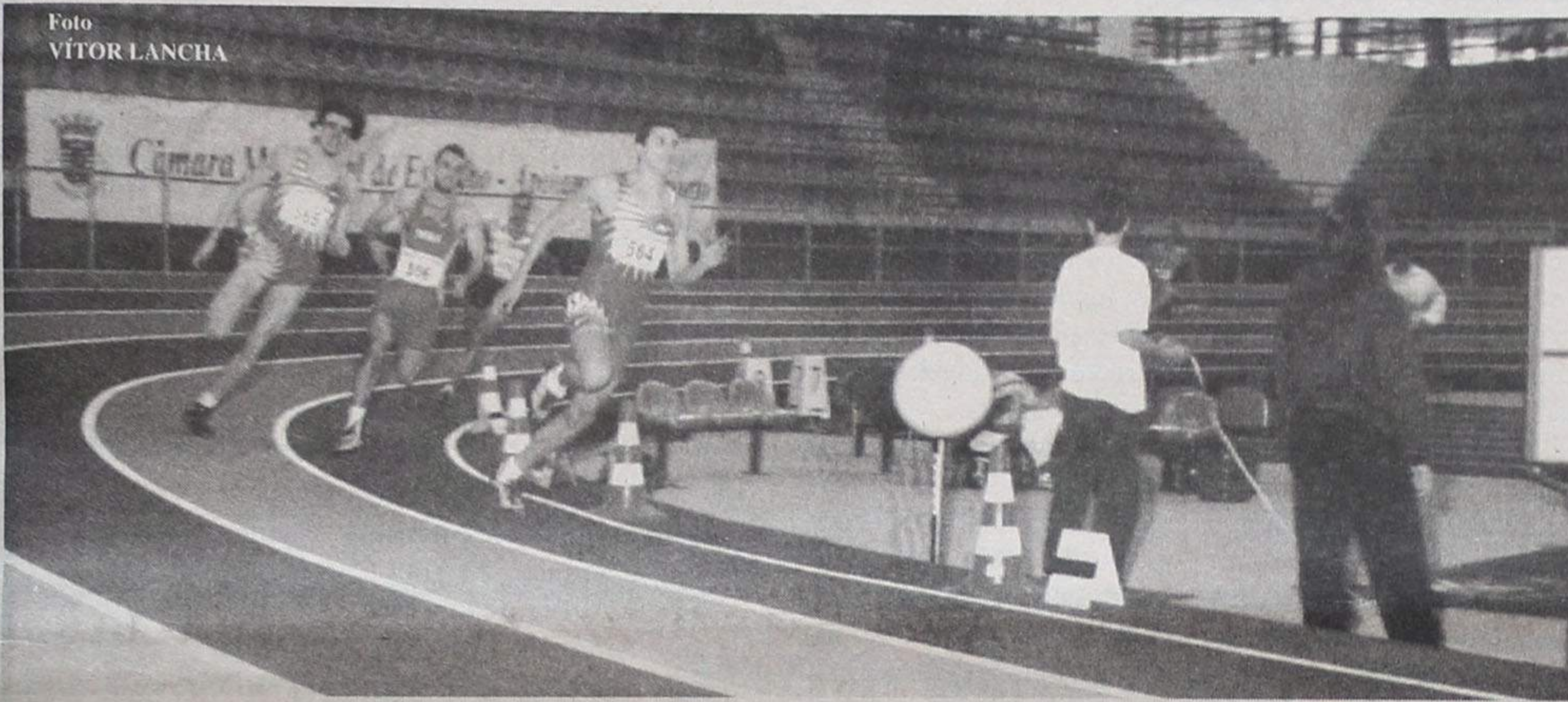
A Académica de Espinho, a disputar a Divisão A1- série dos últimos, perdeu o confronto com a Académica de S. Mamede por 1-3 (12-15, 9-15, 15-13 e 9-15).

O Clube de Voleibol de Espinho (CVE) em encontro disputado na Nave Municipal, venceu o União de Coimbra por 3-0 (15-5, 15-4 e 15-8).

## Golfe

## Três espinhenses venceram no "Casinos do Algarve Open"

Realizou-se recentemente nos campos de golfe de Vale da Pinta (Carvoeiro) e Alto do Golfe (Alvor), o primeiro Open de Golfe do Barlavento, denominado "Pestana/Casinos do Algarve", fruto do empenho dos dois patrocinadores, onde está incluída, naturalmente a Sol-Verde.

A competição teve um grande número de participantes, apesar dos rigores do tempo, e tudo leva a crer que as próximas edições serão igualmente de grande competitividade.

Os espinhenses, Manuel Violas, Pedro Violas e Sá, Joel Pais e Eduardo Maganinho, somaram nesta prova o lugar cimeiro nas respectivas categorias.

Eis os resultados do "stroke

play" disputado em 54 buracos:

1º - Pro Eduardo Maganinho/Ams Manuel Violas - Pedro Violas

2º - Pro Daniel Silva/Ams João Pinheiro - Francisco Brito

3º - Pro José Marcelino/Ams Henrique Lima - Álvaro Marreco

4º - Pro José Dias/Ams Joaquim de Silva - António Glória

5º - Pro J.P. Carvalhosa/Ams Ilídio Antunes - José Pimentel

1º - Alto 2 de Fevereiro: Pro Nelson Cavalheiro/Ams Gerda Sousa - Felipe Rodrigues

1º - Pinta de 3 de Fevereiro: Pro Duarte Freitas/Ams Joel Pais - Billy Sim

1º - Pro Sebastião Gil/Ams Jorge Jacinto - Idalio Coelho

Resultados finais de profissionais:

1º, Daniel Silva (225 pancadas); 2º, João Pedro Carvalhosa (225); 3º, Sebastião Gil (232); 4º, John Wood (236); 5º, António Sobrinho (238); 5º, António Dantas Silva (238); 5º, Almerindo Sequeira (238); 8º, Alfredo Cu-

nha (240); 9º, José Dias (241); 9º, Peter Ashdown (241); 9º, Henrique Paulino Jnr. (241); 12º, Nelson Cavalheiro (246); 13º, Duarte Freitas (247); 13º, Gary Silcock (247); 15º, Keith Ashdown (251); 16º, Mark Peddar (260); 17º, Eduardo Maganinho (261).

## ALUGA-SE ou VENDE-SE ESTABELECIMENTO

C/ 100m2 de área + 50 de cave e 60 de logradouro  
Rua 30 N° 600

Telef. 734 03 25/977 - Fax 731 04 36

## PRECISA-SE EMPREGADA DOMÉSTICA

para casa de casal em Espinho

Contactar: Telem.: 0931 - 80 79 77  
Telef.: (02) 734 07 26

## Gabinete de Radiologia de Espinho

DR. JORGE NUNES DE MATOS  
DR.ª MARIA DO CARMO VASCONCELOS

Médicos especialistas — Raios X — Ecografia — Mamografia

Acordos com: ADSE, SAMS, PORTUGAL TELECOM, PSP  
GNR, CGD, ACASA, MINIST. JUSTIÇA, CTT e SNS

Consultório: Rua 20 n.º 1436 r/c Dt.º • Telef. e Fax 7341975 - 7314650  
Horário: das 09h00 às 12h00 e das 14h00 às 19h00

## VENDE-SE

## ARREDORES

T-2 - GRANJA - Novos, desde 15.000 c.

T-2 - Leira da Relva: c/ cozinha equipada; gar. ind.

T-3 - S. FÉLIX c/ novo; óptimas áreas e acabamentos - 17.500 c.

ANDAR MORADIA - Novo c/ excelente área e acabamentos, suite c/ 20 m2 c/ banheira hidromassagem; garagem p/ 4 carros - 26.500 c.

Apartamentos em MIRAMAR em construção, desde 7.500 c.

Lic.ª AMI 734  
Telef.: 02 - 731 14 00

CAPITEL  
IMOBILIÁRIA

## Andebol Infantis da Manuel Laranjeira alcançam primeira vitória

A jornada do último fim-de-semana ficou marcada pela primeira vitória da equipa de infantis da Associação Desportiva Manuel Laranjeira. Frente ao Padroense, as espinhenses não deram chances vencendo por 18-1.

Mais infeliz, a outra equipa de infantis foi ultrapassada pelo Montigara por 13-8.

Nos restantes jogos, as inici-

adas tiveram pouca sorte, ao perder com o Almeida Garrett por 9-8, naquele que constituiu o último exame antes do encontro nacional de Viseu, de 21 a 24 de Fevereiro.

As juvenis obtiveram uma importante vitória no reduto do Colégio de Gaia e as seniores provaram o seu bom momento de forma, vencendo por 24-16 o Crestuma.

## Hóquei em patins Academistas infelizes perdem em casa

A Académica de Espinho foi surpreendida no seu reduto pela formação do Seixas, por 3-5, naquela que constituiu a grande surpresa da jornada no campeonato nacional da segunda divisão de hóquei em patins (zona norte).

Sem ter feito uma exibição de bom nível, os espinhenses produziram, ainda assim, o suficiente para evitar a derrota.

A equipa de reservas foi mais feliz, vencendo o Alfena por 8-1.

A equipa de juniores cedeu um empate frente ao Nortecoope, enquanto que os juvenis, diante do mesmo adversário, golearam por 12-0.

Os iniciados não tiveram dificuldades de maior em levar de vencida o Vigorosa por 5-2. Os infantis-A viram-se ultrapassados pelo mesmo adversário por um golo sem resposta.

Por fim, a equipa feminina viu-se goleada pelo Vila Boa do Bispo categóricos dez a zero.

## AG marcada para 27 Académica solicita empréstimo bancário

Está marcada para o dia 27 de Fevereiro uma assembleia geral que se poderá revelar importante para o futuro imediato da Associação Académica de Espinho, já que nela irá ser solicitada autori-

zação aos sócios para o clube contrair um empréstimo bancário destinado a solver necessidades inadiáveis.

A situação dos terrenos para o hóquei em campo irá estar também em destaque,

com os associados académistas a serem informados sobre os últimos desenvolvimentos de um caso que se arrasta há meia dúzia de anos. A direcção irá tentar obter a necessária "luz verde" para



encetar as diligências necessárias à solução do problema, que passam pela negociação dos terrenos nos termos e condições que vierem a ser propostos e decididos pela assembleia.

## Futebol de Cinco Novasemente cede frente ao líder

A Novasemente perdeu, no passado sábado, frente ao líder da prova, o Futebol Clube de Gaia, por 4-1.

A actuar fora do seu reduto e frente a uma equipa poderosa, a formação espinhense conseguiu, ainda assim, exibir-se a um bom nível, não conseguindo obter um resultado mais favorável devido à falta de pontaria dos seus avançados.

Foram mesmo os pupilos de Seninho que dominaram a partida durante quase todo o

primeiro tempo, para surpresa da equipa da casa, que teve no árbitro um auxiliar precioso.

No segundo tempo, o Gaia beneficiou da amostragem maciça de cartões amarelos aos jogadores da Novasemente para chegar a uma margem confortável: três golos sem resposta.

Inconformada, a equipa de Esmojães logrou chegar ao tento de honra por intermédio de Melo, mas antes que os visitantes esboçassem qualquer recuperação, o árbitro voltou a intervir ao marcar uma grande penalidade duvidosa, que ditaria o resultado final.

A Novasemente, que só voltará a jogar no dia 21, em casa, com o Albergaria, segue, decorridas que estão 18 jornadas, no quinto posto.

## Esmeraldo Santos preside ao Núcleo Sportinguista

Já são conhecidos os nomes que compõem os corpos gerentes do Núcleo Sportinguista de Espinho para o biénio 98/99. Esmeraldo Santos foi o nome escolhido para presidir à direcção, enquanto que Américo Rocha e Ana Ruela vão liderar, respectivamente, a assembleia geral e o conselho fiscal.

É a seguinte a lista dos corpos gerentes:

**Mesa da Assembleia Geral:** presidente - Dr. Américo Rocha; vice-presidente - Alfredo Pereira; secretário - Manuel Morais.

**Direcção:** presidente - Esmeraldo Santos; vice-presidente - Miguel Carmo; vice-presidente - Manuel Silva; tesoureiro - António Pais; secretário - António Carvalho; tesoureiro substituto - Sérgio Carvalho; secretário substituto - António Ruela; vogais - Carlos Sena, Carlos Figueiredo, José Pinha, António Bastos, Vítor Carmo, Joaquim Gomes, Fernando Moreira, Agostinho Ferreira.

**Conselho Fiscal:** presidente - Ana Ruela; secretário - Paulo Ribeiro; vogal - Lino Roque.



Comunidade Europeia  
Co-Financiado pelo FSE

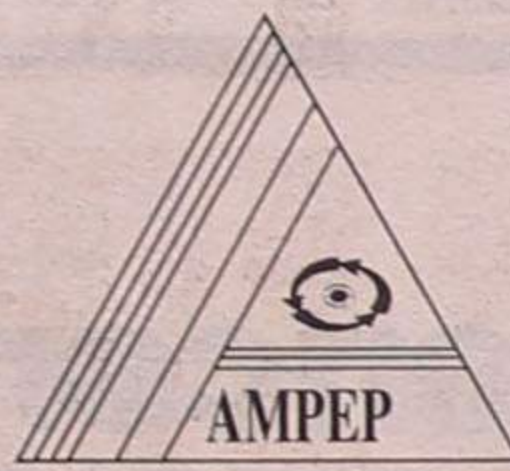

## ENCONTRO TEMÁTICO PROMOVIDO PELA AMPEP

ASSOCIAÇÃO DOS MÉDIOS E PEQUENOS EMPRESÁRIOS PORTUGUESES  
RUA 14 N.º 648 - R/C - APART. 460 - 4500 ESPINHO • TEL. (02) 7320008 • FAX (02) 7310101

**Data:** 14 de Fevereiro de 1998

**Hora:** 9 às 18 horas

**Local:** Hotel Praia-Golf - Espinho

**Tema do Encontro:** FINANÇAS PARA PEQUENAS EMPRESAS

**Programa:** A Contabilidade e as Finanças Empresariais (das 9 às 11 horas)  
Preenchimento do Modelo 22 (das 11 às 13 horas)  
Pausa - Almoço (das 13 às 14 horas)  
Aplicações de Análise Financeira (das 14 às 16 horas)  
As PME's e o EURO (das 16 às 18 horas)

**Animador:** Dr. Vítor Vale

### FICHA DE INSCRIÇÃO GRÁTIS

Nome: \_\_\_\_\_

Empresa: \_\_\_\_\_

Telefone: \_\_\_\_\_ Fax: \_\_\_\_\_

Sócio AMPEP: Sim  N.º \_\_\_\_\_

Não

O Responsável pela Empresa

OBS.: Queira devolver devidamente preenchido para a AMPEP

## DÚPLEX Imobiliária, Lda. Licença AMI 1675

Rua 30, nº 1017  
4500 Espinho

### APARTAMENTOS

**ESPINHO - T3 DUPLEX** - Última fase de construção, boas áreas e acabamentos, parte duplex com aproximadamente 60m<sup>2</sup>. Entrega prevista, Março 98. **25.000 cts. Refº 153**

**ESPINHO - T3 novo (Rua 22x62)** C/ + - 140m<sup>2</sup>, acabamentos de 1º. Janelas duplas, pré-aquec. central, fogão de sala, garagem indiv. fechada, gás canalizado, etc. Acabamentos ainda à escola. Última fracção p/ venda. **27.000 cts.**

**ESPINHO - T3** - Última fase de construção, c/ excelentes áreas e acabamentos, garagem, elevador, fogão de sala c/ recuperador, etc. Acabamentos ainda à escolha. Entrega prevista Março 98. **21.000 cts. - Refº 159**

**ESPINHO - T3** - Usado, como novo, coz. grande, sala comum c/ fogão de sala e recuperador, parquet nos quartos, despensa, quarto de arrumos no vão do telhado, elevador, garagem, etc. Excelente oportunidade. **19.500 cts. - Refº 157**

### TERRENOS

**ESPINHO** - Com viabilidade e projectos aprovados para todo o tipo de construção.

**734 22 75**

## Futebol Popular

# Magos isolou-se no comando

O Magos de Anta ao vencer o Idanha por 1-0, beneficiando da derrota do Águias de Paramos frente à Associação Desportiva de Esmojães, isolou-se no comando da Primeira Di-

visão do Campeonato de Futebol Popular do Concelho de Espinho.

Foi, no entanto, a vitória do Cantinho sobre o Guetim, por 6-1, que se tornou na mais expressiva

da 13ª jornada da prova.

No segundo escalão o esquema classificativo manteve-se praticamente inalterado no topo da tabela.

Na luta pelo segundo

lugar o Aldeia Nova venceu o Desportivo da Ponte de Anta por 2-1, o que levou a turma antense a descer para a terceira posição por troca com o seu adversário.

### 1.ª Divisão

AD Esmojães - Ág. Paramos	3-0
Vermelhas - Ág. Anta	1-4
Cruzeiro - Leões	0-2
Idanha - Magos	0-1
Guetim - Cantinho	1-6
Estrada - Corredoura	1-3
Académico - Rio Largo	3-3

### Classificação

	J	V	E	D	F-C	P
Magos Anta	13	10	1	2	23-06	31
A. Esmojães	13	8	4	1	26-07	28
Ág. Paramos	13	8	3	2	29-12	27
Corredoura	13	5	6	2	19-13	21
Ág. Anta	13	5	5	3	32-12	20
Cantinho	13	4	6	3	18-12	18
Leões	13	4	4	5	14-11	16
E. Vermelhas	13	3	6	4	20-20	15
Guetim	13	3	4	6	17-23	13
Idanha	13	3	4	6	16-29	13
Cruzeiro	13	3	4	6	12-19	13
Rio Largo	13	2	6	5	15-16	12
Académico	12	2	5	5	11-19	11
J. Estrada	12	0	2	10	08-52	2

### 2.ª Divisão

Novasemente - Império	2-3
DP Anta - Aldeia Nova	1-2
D. Regresso - GD Outeiros	4-2
Morgados - J. Outeiros	0-1
EP Anta - Q. Paramos	0-4
Canários - Sp. Esmojães	1-2
Lomba - Ronda	0-0

### Classificação

	J	V	E	D	F-C	P
Q. Paramos	13	10	2	1	38-10	32
Ald. Nova	13	9	2	2	33-22	29
DP Anta	13	9	1	3	46-22	28
Império	13	9	1	3	32-13	28
Novasemente	12	6	2	4	24-18	20
J. Outeiros	13	6	2	5	24-21	20
GD Outeiros	12	4	4	4	14-17	16
Ronda	13	4	4	5	14-20	16
D. Regresso	13	3	4	6	29-38	13
EP Anta	13	3	4	6	22-35	13
Morgados	13	3	3	7	17-25	12
Sp. Esmojães	12	4	0	8	20-29	12
Lomba	13	1	3	9	08-36	6
Canários	12	0	2	10	04-26	2

## Futebol juvenil

# "Meninos de ouro" consolidaram o "segundo"

A equipa de juvenis do Sporting Clube de Espinho, ao vencer o encontro do fim de semana passado em Aveiro, frente ao Beira Mar, e beneficiando do deslize do Boavista em Paranhos, frente ao Salgueiros, isolou-se na segunda posição do Campeonato Nacional de Juniores B, série B, com apenas dois pontos de diferença do líder, o Futebol Clube do Porto.

Os "meninos de ouro" estão apurados para a fase seguinte da prova. Porém, o objectivo do grupo prende-se, agora, com a perseguição ao primeiro lugar, visto que assim, na segunda fase,

jogarão com equipas que se classificaram em segundo e terceiro lugar nas outras séries.

### Resultados

Mangualde - Leixões	1-2
Beira Mar - ESPINHO	1-2
FC Porto - Águeda	11-0
Guarda - Feirense	1-3
Salgueiros - Boavista	1-0
Ac. Coimbra - Estação	1-2

### Próxima jornada

ESPINHO - Leixões
Águeda - Beira Mar
Feirense - FC Porto
Boavista - Guarda
Estação - Salgueiros
Ac. Coimbra - Mangualde

### Classificação

	J	V	E	D	F-C	P
FC Porto	19	15	0	4	70-15	45
ESPINHO	19	14	1	4	49-20	43
Boavista FC	19	13	2	4	53-19	41
CD Feirense	19	11	1	7	44-37	34
Salgueiros	19	11	0	8	33-27	33
Leixões SC	19	9	3	7	45-29	30
Ac. Coimbra	19	9	1	9	26-31	28
Estação	19	8	3	8	25-27	27
Beira Mar	19	7	3	9	29-25	24
Águeda	19	4	2	13	18-61	14
Mangualde	19	2	2	15	19-65	8
Guarda	19	1	2	16	9-64	5

# RÉPLICA... onde comprar casa é uma realidade!

**Moradia - ESPINHO**

**16.650 c.**

Tel. 731 32 63

**T2 - ESPINHO**

**14.500 c.**

Tel. 731 32 63

**T3 - ESPINHO**

**16.200 c.**

Tel. 731 32 63

**T1 - ESPINHO**

**12.000 c.**

Tel. 731 32 63

**T4 - ESPINHO**

**25.000 c.**

Tel. 731 32 63

**T1+1 - ESPINHO**

**14.000 c.**

Tel. 731 32 63

**S. J. Madeira**

**T2 c/ lug. garagem**

**Só 10.500 c.**

Tel. 056 - 20 08 80

**S. J. Madeira**

**Espectacular T1**

**Só 9.000 c.**

Tel. 056 - 83 08 80

**PEDROSO**  
**Casa Térrea - Remodelada**

**Só 5.800 c.**

Tel. 02 - 747 06 70

**OVAR**  
**Casa Térrea**

**10.000 c.**

Tel. 056 - 58 08 50

**PEDROSO**  
**Casa Térrea c/ terreno 300 m2**

**8.400 c.**

Tel. 02 - 747 06 70

**Arredores de Lourosa**

**T3 Duplex**

**Só 12.600 c.**

**Zona Lourosa**

**Andar Moradia T3**

**Só 16.450 c.**

Tel. 02 - 747 06 80

**PEDROSO**  
**Casa Térrea c/ 2 frentes**

**10.000 c.**

Tel. 02 - 747 06 70

**OLIVEIRA DE AZEMÉIS**  
**T3**

**14.500 c.**

Tel. 056 - 66 08 30

**STA. MARIA DA FEIRA**  
**T4 - Duplex novo**

**19.000 c.**

Tel. 056 - 37 98 90

**Abertos de 2.ª a sábado, das 9.00 às 21.30 h**

Lic. AMI 1326

# A alta velocidade... e já

Embora só tenha apontado um golo, o Sporting Clube de Espinho deixou clara a sua determinação e a sua qualidade, frente ao Gil Vicente que ocupava a primeira posição da tabela classificativa.

Os "tigres" conseguiram, assim, derrubar mais um líder (o Penafiel foi o primeiro) e assumir de forma bem clara a candidatura à subida de divisão. E fizeram-no, novamente, com o apoio do seu público que tem aderido de forma espantosa ao apelo lançado pela direcção dos espinhenses.

Trata-se da quinta vitória consecutiva dos pu-

pilos de Edmundo Duarte.

Como o disse o técnico no final do encontro, a vitória pecou por escassa, tantas foram as oportunidades de golo criadas pelos seus pupilos.

Porém, nem sempre o Sporting de Espinho dominou o encontro. Teve os seus (poucos) momentos de "aflição".

Mas a verdade se diga: se não fosse a excelente prestação do guarda redes do Gil Vicente, Vital, o resultado teria sido outro!...

O Sporting de Espinho entrou com a determinação de levar de vencida o seu adversário, montando

uma estratégia de deliberado ataque. Foi graças a esse impulso inicial que, logo aos quatro minutos de jogo, Tozé ia inaugurando o marcador.

Um defesa, pressionado

com os donos da casa a responderem bastante bem a algumas iniciativas de ataque do seu adversário.

No entanto, voltou a pertencer ao Espinho mais

Barcelona não tiveram o discernimento para marcar.

Os "tigres", impulsionados pela sua desinibida forma de atacar começaram a pressionar a defen-

Aos 38 minutos, incompreensivelmente, o árbitro expulsou Feiteira. O Espinho, mesmo a jogar com menos um atleta, foi superior nesses momentos.



Foto VÍTOR LANCHÁ

## SPORTING CLUBE DE ESPINHO

**Acompanhe o nosso clube à Maia**

**Bilhete de jogo + transporte 1.500\$00**

**Casal (Bilhete de jogo + transporte) 2.000\$00**

**Inscrições na Sede até às 19 horas do dia 13**

do com a grande velocidade dos avançados espinhenses, entregou a bola a Tozé, no corredor central e já próximo da "meia-lua". O jogador alvi-negro disparou, mas Vital defendeu instintivamente.

A partir deste sinal o jogo foi de parada e resposta, com uma tremenda luta a meio-campo. Mas foi um jogo bonito de se

uma boa oportunidade. Foi protagonista Fernando Gomes, com um dos seus fortes remates, ao qual Vital correspondeu da melhor forma. Depois desta iniciativa dos pupilos de Edmundo Duarte, as oportunidades correram a fio. Todas elas protagonizadas pelos homens mais adiantados e pelo rapidíssimo, Tozé. Apenas uma vez o resultado poderia estar desfavoravelmente comprometido para o lado do Sporting de Espinho quando o seu guarda redes, Dagoberto, saiu em falso, não capturando a bola. Os avançados de

sua da turma de Henrique Nunes. Por outro lado, o Gil Vicente procurava surpreender o seu adversário com bolas bombeadas para dentro da grande área, por forma a poder aproveitar alguma falha da defensiva espinhense. Mas fê-lo sem quaisquer resultados.

Aos 40 minutos, numa jogada de insistência de Artur Jorge, sobre a direita, Bolinhas conseguiu receber a bola e, à meia-volta, disferiu de um potente remate e fez um grande golo.

Este tento deu um grande abanão aos pupilos de

**CAPITEL**  
IMOBILIÁRIA

Telefone  
731 14 00

### Divisão de Honra

#### Resultados

Estoril - Alverca	0-0
U. Madeira - Beira Mar	1-1
Moreirense - Ac. Viseu	0-0
U. Lamas - Torreense	2-1
Nacional - Aves	5-3
U. Leiria - Maia	0-0
<b>Espinho - Gil Vicente</b>	<b>1-0</b>
Penafiel - Feirense	2-1
Felgueiras - P. Ferreira	0-0

#### Próxima Jornada

15 - 02 - 98

P. Ferreira - Estoril
Alverca - U. Madeira
Beira Mar - Moreirense
Ac. Viseu - U. Lamas
Torreense - Nacional
Aves - U. Leiria
<b>Maia - Espinho</b>
G. Vicente - Penafiel
Feirense - Felgueiras

#### Classificação

	J	V	E	D	M-S	P
Penafiel	20	11	6	3	40-28	39
Beira Mar	20	10	7	3	25-17	37
Alverca	20	11	3	6	31-15	36
G. Vicente	20	9	9	2	28-11	36
U. Leiria	20	8	8	4	35-22	32
<b>Espinho</b>	<b>20</b>	<b>9</b>	<b>5</b>	<b>6</b>	<b>29-23</b>	<b>32</b>
Feirense	20	8	6	6	24-23	30
Maia	20	9	3	8	35-27	30
U. Madeira	20	8	5	7	22-24	29
Felgueiras	20	7	5	8	22-25	26
U. Lamas	20	6	6	8	27-36	24
Moreirense	20	6	5	9	26-28	23
Aves	20	6	5	9	30-40	23
Estoril	20	4	9	7	18-23	21
Torreense	20	5	5	10	18-33	20
Ac. Viseu	20	4	6	10	18-26	18
P. Ferreira	20	2	10	8	15-27	16
Nacional	20	3	5	12	21-36	14

#### Marcadores

Moura (Penafiel)	12
Carlos Freitas (Penafiel)	10
Cajú (Alverca)	10
Lim (Gil Vicente)	9
<b>ARTUR JORGE (Espinho)</b>	<b>5</b>
<b>F. GOMES (Espinho)</b>	<b>3</b>
<b>RUI SÉRGIO (Espinho)</b>	<b>3</b>
<b>MIGUEL BRUNO (Espinho)</b>	<b>3</b>
<b>BOLINHAS (Espinho)</b>	<b>3</b>
<b>MÁRCIO LUÍS (Espinho)</b>	<b>2</b>
<b>TOZÉ (Espinho)</b>	<b>2</b>
<b>DUCA (Espinho)</b>	<b>2</b>
<b>PEDRO (Espinho)</b>	<b>1</b>
<b>MARCO ALEIXO (Espinho)</b>	<b>1</b>
<b>NILTON (Espinho)</b>	<b>1</b>
<b>CARLOS PEDRO (Espinho)</b>	<b>1</b>
<b>FILÓ (Espinho)</b>	<b>1</b>
<b>PEDRO SILVA (Espinho)</b>	<b>1</b>

## TOTOBOLA

Concurso dos Órgãos de Informação n.º 08/98, relativo a 22 de Fevereiro de 1998. Prognóstico "Defesa de Espinho", redacção desportiva:

Sporting - Benfica	1
Braga - Boavista	X
Farense - Guimarães	1
Leça - E. Amadora	1
Setúbal - Varzim	1
Académica - Marítimo	X
Rio Ave - Salgueiros	X
Chaves - Belenenses	1
Moreirense - Alverca	1
U. Lamas - Beira Mar	X
U. Leiria - Torreense	1
Espinho - Aves	1
Penafiel - Maia	1
Felgueiras - G. Vicente	X

## Produções ATLÂNTICO

Desporto

88.4 FM

### Futebol • Divisão de Honra

**Maia - Espinho**

Domingo • 15 horas

**DESPORTO TOTAL!**

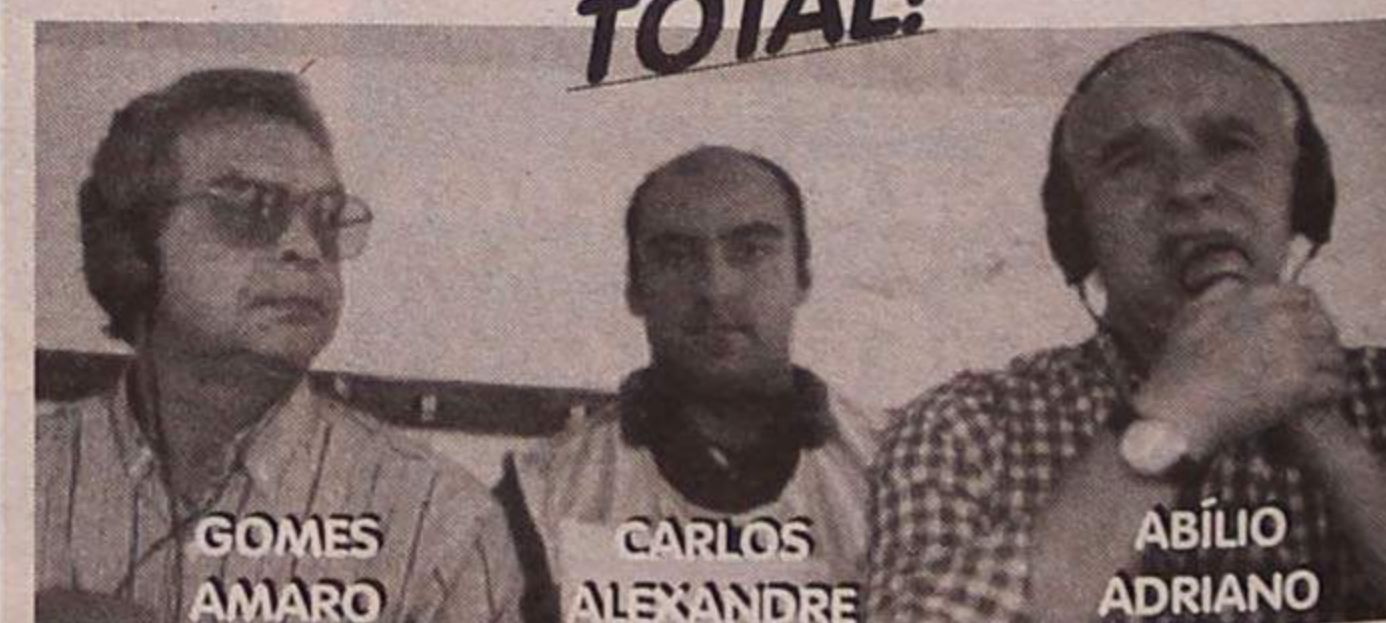

GOMES AMARO

CARLOS ALEXANDRE

ABÍLIO ADRIANO

Futebol Popular aos sábados na TARDE DESPORTIVA, das 15 às 18 horas



# idá vão cinco!...

## CABINAS

Henrique Nunes que não tiveram capacidade para, mesmo em superioridade numérica, superarem a determinação e a qualidade dos jogadores do Sporting de Espinho.

No segundo tempo, os momentos iniciais da partida não tiveram as mesmas características do primeiro.

Ao contrário daquilo que se esperava, o Gil Vicente não conseguiu entrar com toda a força. O Espinho contrapôs-se com uma estratégia bem definida e a explorar a sua melhor arma: o contra-ataque. Ainda assim, as melhores oportunidades couberam aos espinhenses, duas delas, infantilmente desperdiçadas: a primeira, por Artur Jorge, num remate de cabeça a um cruzamento de Marco Aleixo depois de um livre apontado por Fernando Gomes;



Bolinhas marcou um "golaço"!

Cartões		Subst.		AS EQUIPAS		Cartões	
A	V	A	V	A	V	A	V
18'	38'			Dagoberto	Vital		
				Feiteira	Wilson		
				Filó (cap.)	Rui Ferreira		
				Duca	Dinis		80'
				Pedro Silva	Lemos	43'	56'
				Rui Sérgio	Eduardo		
				Marco Aleixo	S. Lomba		46'
			89'	Tozé	Chico Silva		
		58'	63'	Fernando Gomes	Tuck (cap.)		
				Bolinhas	Marcão	51'	25'
			78'	Artur Jorge	Lim	60'	
				Edmundo Duarte	Henrique Nunes		
				Castro	Mihacic		
		82'	78'	Miguel Bruno	Walter		
			63'	Gilmar	Jaiminho	51'	
			89'	Carvalho	Roglic	60'	
				Telmo Pinto	Tozé	46'	

GOLOS: 1-0 - Bolinhas (40')

Árbitro: Martins dos Santos (Porto)  
 Auxiliares: Jorge Neiva e Pereira Fernandes  
 4.º árbitro: Amândio Ribeiro

1-0

a segunda, uma entrada de Duca.

O Gil Vicente não conseguiu superar a bem montada estratégia defensiva

e descuidava-se no seu último reduto. Os "tigres" inteligentemente souberam aproveitar algum nervosismo do seu adversário,

mas não tiveram a capacidade de lucidamente transformar em golos todas as oportunidades que criaram. E diga-se a verdade: Vital também, com a sua experiência, evitou o pior.

A única oportunidade que o seu adversário teve aconteceu aos 75 minutos de jogo, quando um dos avançados da turma de Barcelos rematou ao poste da baliza à guarda de Dagoberto.

A vitória dos "tigres" é mais que justa pelo elevado nível de futebol que vêm praticando.

A actuação do árbitro é que não esteve dentro do razoável. Martins dos Santos puniu demasiadamente com cartões amarelos dos jogadores da turma da Costa Verde.



Foto VÍTOR LANCHÁ

### Edmundo Duarte: "vitória peca por escassa"

O treinador do Sporting de Espinho, Edmundo Duarte, finalmente quebrou o voto de silêncio que vinha mantendo há algumas semanas a esta parte, comparecendo na sala de imprensa do estádio Comendador Manuel de Oliveira Violas.

Para o treinador dos "tigres", foi um grande jogo de futebol, no qual o Sporting de Espinho teve uma merecida vitória porque foi a melhor equipa em campo. Esta vitória peca por escassa. Tivemos várias oportunidades para a ampliar e a acontecer, era de toda a justiça. No entanto, o mais importante era ganharmos os três pontos que estavam em disputa.

Segundo Edmundo Duarte, a sua equipa entrou bem no jogo, de forma adulta e personalizada.

Quando lhe perguntaram se tinha acabado o "blackout", respondeu:

Acabou-se. Era uma fase difícil e nada me movia contra alguém. Porém, havia um certo aborrecimento da minha parte, já que tinham condenado esta equipa à descida de divisão caso perdesse em Paços de Ferreira. Neste momento apenas ganhamos cinco jogos. Ainda há muitos encontros para disputar. Sempre disse - e estamos a consegui-lo - que vamos construir uma equipa de futuro, uma grande equipa que pudesse prestigiar o nome do Sporting Clube de Espinho neste campeonato. Custa muito a fazer uma grande equipa e isso não pode ser conseguido num dia. Seria mais fácil ter grandes jogadores e não deixar sair os craques da época passada e lutar pela subida de divisão. O dinheiro é a mola real da vida e o Sporting de Espinho fez uma aposta consentânea com a sua realidade, com muita perspicácia e muita inteligência. Gosto destes projectos e estou aqui de alma e coração.

Edmundo Duarte diz que o grupo de trabalho tem os pés bem assentes na terra. Estamos a trabalhar para cumprir os objectivos a que nos propusemos no início da temporada. Porém, na Divisão de Honra todas as equipas são candidatas à subida de escalão e à descida. É um campeonato extremamente competitivo e valioso. Se calhar, equipas que estão na Primeira Divisão teriam imensa dificuldade em lutar pela subida e outras da Divisão de Honra que estariam com uma certa estabilidade na Primeira.

Em relação aos últimos jogos, disse:

Tínhamos um ciclo muito difícil, tendo de nos bater com quatro das equipas do topo. Conseguimos desembaraçar-nos delas e sinto-me satisfeito por poder dizer que somos tão bons como os melhores.

E garantiu que a sua equipa entrará no Estádio Municipal da Maia jogar com a determinação de ganhar a uma equipa que desde o início se assumiu como um candidato à subida de divisão.

### Henrique Nunes: "jogo emotivo"

O treinador do Gil Vicente, Henrique Nunes, no final do encontro estava triste com o resultado e justificou a derrota da sua equipa da seguinte forma:

Foi um jogo emotivo e bem disputado. Ambos os conjuntos lutaram pela vitória. O Espinho acabou por ser mais feliz. Numa fase em que estávamos a jogar melhor e a tomar conta do jogo, houve um momento de desconcentração o que motivou o golo do Sporting de Espinho. Sofremos esse golo quando estávamos a jogar com mais um homem. Isso intranquilizou-nos e não conseguimos estar tão lúcidos quanto aquilo que estávamos a ser até ao momento. Julgo que se o resultado final fosse um empate, em nada escandalizaria.

Para Henrique Nunes, o jogo da Taça de Portugal a meio da semana deixa sempre uma moossa. Mas não nos podemos agarrar a isso porque sabíamos que tínhamos o jogo com o Espinho. Mas não foi por causa disso que perdemos.

O treinador do Gil Vicente não poupou elogios aos "tigres":

O Sporting de Espinho, como o Felgueiras, têm valor para lutar pelos três primeiros lugares. Esta equipa não estava a fazer um campeonato como os espinhenses esperariam. Neste momento estão a subir de rendimento.

L 45

Edifício Pinhais da Granja

T1  
T2  
T3  
Duplex

GRANJA

S. Félix

Jaime Pinto — Propriedades, Lda.  
☎ 374 59 60



# Comendador MANUEL DE OLIVEIRA VIOLAS



Missa do 7.º Aniversário do seu falecimento  
16 de Fevereiro de 1998

"Só morre aquele que viveu unicamente para si"  
(Jan Zajic)

Sua esposa, filhos, genros, nora, netos e demais família, participam às pessoas de suas relações e amizade, que pela passagem do 7.º aniversário do falecimento do saudoso extinto, será celebrada missa pelo seu eterno descanso, segunda-feira, às 18 horas, na Igreja Paroquial de Silvalde. Agradecem a todos quantos se dignarem assistir a este religioso acto.

## Abel da Castela

Missa de Sufrágio

Sua família manda celebrar missa do 8.º aniversário do seu falecimento, no próximo dia 14, sábado, pelas 19 horas, na Igreja Matriz de Espinho. Agradece desde já a todas as pessoas amigas que queiram participar neste piedoso acto.



## Joaquim Henriques Alves

### 6.º Aniversário do seu falecimento

Seus filhos, nora, genros e netos vêm, por este meio, comunicar que as missas do 6.º aniversário do falecimento do seu ente querido, serão celebradas dia 12, quinta-feira, pelas 18 horas, no Mosteiro de Grijó, e no mesmo dia, pelas 19 horas, na Igreja Matriz de Espinho. Desde já agradecem a quem possa comparecer.



## Afonso da Cunha Folha

(24)

### Missa do 2.º Aniversário

Sua esposa, filhas, genros, netos e demais família, participam às pessoas de suas relações e amizade, que quarta-feira, dia 18, pelas 19 horas, será celebrada missa em sufrágio de sua alma, na Igreja Matriz de Espinho. Desde já agradecem a quantos participarem em tão piedoso acto.



## Maria Helena Teixeira de Azevedo Oliveira

### Missa do 1.º Aniversário

Sua marido, filhos e netos vêm, por este meio, comunicar que será celebrada missa por alma da saudosa extinta, dia 14, sábado, pelas 19 horas, na Igreja Matriz de Espinho. Desde já agradecem a comparência a este acto religioso.



## Rosa Virgilda Rodrigues Camarinha

### Missa do 1.º Aniversário

Seus filhos vêm, por este meio, comunicar que será celebrada missa por alma da saudosa extinta, dia 15, domingo, pelas 11 horas, na Igreja Paroquial de Guetim.



SILVALDE



## Nicolau Gomes Pereira

Agradecimento e Missa do 7.º Dia

Sua cunhada, afilhada, sobrinhos e restante família vêm, por este meio, agradecer a todas as pessoas presentes no funeral do saudoso extinto e comunicar que a missa do 7.º dia se realiza domingo, 15, pelas 18 horas.

Desde já agradecem a quantos participarem em tão piedoso acto.



Agência Funerária de Maria de Lourdes - Anta - ESPINHO - Tels. 7340609 - 7348855



## D. Maria Laura Duarte Soares

### Missa do 3.º Aniversário

Sua filha, netos, bisnetos e trinotos, recordando-a com saudade, mandam celebrar missa por sua alma, dia 18, quarta-feira, pelas 19 horas, na Igreja Matriz de Espinho.

Desde já agradecem a quem comparecer a esta Eucaristia.



**Imoconta**  
SILVA & CRUZ  
Sociedade de Mediação Imobiliária, Lda.

(02) 745 54 54  
0936 - 91 87 37

## Nogueira da Regedoura

Em construção

T2

Garagem Individual, Terreno nas traseiras do prédio.

Prestação mês: **48.300\$00**

T3

Garagem Individual, Terreno

Prestação mês: **68.450\$00**

100% Financiamento

## LABORATÓRIOS VÍDEO

- Montagens de filmes amadores V8 - VHS - SVHS
- Fazemos mudança de sistema de cassetes vídeo de todo o mundo p/ o nosso sistema PAL e o inverso
- Recorde os seus filmes Super 8mm (bobines) passando-os para vídeo VHS

Contactos { Tel. (02) 734 53 44 } 24 horas  
{ Tlm. 0936 - 2788407 } por dia

RÁDIO GLOBO AZUL



## RÁDIO GLOBO AZUL

...A PURA SEDUÇÃO DA RÁDIO

Rua 14, N.º 648, 3.º A - 4500 ESPINHO  
Tel: 7347216/7312303 - Fax 734 84 70

## VENDE-SE

### ESPINHO

T-1 + 1 - C/ 85 m2; bons acabam. e garagem p/ 2 carros.

T-2 - Usado, junto à praia c/ arrumos grandes na garagem.

T-3 Duplex - C/ excelentes áreas; como novo - 17.900 c.

T-3 - Junto ao Tribunal; boas áreas; c/ arrumos.

T-4 - Bem localizado; c/ 210 m2 e garagem individual p/ 2 carros + arrumos.

Andar Moradia - Com aprov. de sótão; gar. individual e pátio - 21.000 c.

Lic.º AMI 734  
Telef.: 02 - 731 14 00

CAPITEL  
IMOBILIÁRIA

## EM ESPINHO

ESTABELECIMENTO COM 540M<sup>2</sup>

Bem Localizado

Telefone, (02) 734 85 73

## Anta - Espinho

### D. Maria Amélia de Campos

5 ANOS DE PROFUNDA SAUDADE

Seu marido, Ângelo Rodrigues Félix (Sabença), seus filhos, netos e restante família, participam às pessoas das suas relações e amizade, que será rezada missa em sufrágio da sua querida extinta. A Sagrada Eucaristia terá lugar, pelas 18h30, do dia 14, sábado, na Igreja Paroquial de Anta, agradecendo desde já a quem se dignar assistir ao piedoso acto.



**FIM-DE-SEMANA NA TELEVISÃO**

**Sexta (13/02/98)**

- 08.00 - Abertura
- 08.02 - O Jardim da Celeste
- 08.35 - Carolina e os Amigos
- 09.00 - Notícias 1
- 09.10 - Hipernautas
- 09.40 - Mundo da Lua
- 10.05 - Divulgação
- 10.15 - A Banqueira do Povo
- 11.00 - Praça da Alegria
- 12.55 - O Tempo
- 13.00 - Jornal da Tarde
- 13.45 - Perdidos de Amor
- 14.25 - Consultório
- 15.15 - Os Andrades
- 15.50 - Divulgação
- 15.55 - Coração Selvagem
- 17.35 - Todos ao Palco
- 19.00 - País País
- 19.40 - O Tempo
- 19.45 - País Regiões
- 20.00 - Telejornal
- 20.45 - Contra Informação
- 20.55 - Futebol de Primeira Boavista - Sporting
- 23.00 - A Grande Aposta
- 24.00 - 24 Horas
- 00.35 - RTP/Financial Times
- 00.45 - O Tempo
- 00.50 - Pancada de Meia-Noite: "Força Brutal"
- 02.35 - Jogos Olímpicos de Inverno
- 03.10 - Motores
- 03.45 - O Tempo
- 03.50 - Televidas
- 04.50 - Encerramento



- 04.15 - Televidas
- 05.15 - Encerramento

**Domingo (15/02/98)**

- 08.00 - Abertura
- 08.02 - Um, Dó, Li, Tá
- 12.15 - Grande Animação
- 13.00 - Jornal da Tarde
- 13.35 - Made in Portugal
- 14.45 - Kung Fu - A Lenda Continua
- 15.45 - Os Andrades
- 16.10 - Sessão da Tarde: "A Grande Aventura de Pee-Wee"
- 18.15 - Casa Cheia
- 18.50 - Riscos
- 19.55 - O Tempo
- 20.00 - Telejornal
- 20.45 - Expo 98
- 20.55 - Reis do Estúdio
- 22.20 - A Grande Aposta
- 23.15 - Domingo Desportivo
- 01.10 - 24 Horas
- 01.45 - Limites do Terror
- 02.40 - Jogos Olímpicos de Inverno
- 03.15 - O Tempo
- 03.25 - Encerramento

**Sexta (13/02/98)**

- 15.00 - Abertura
- 15.02 - Informação Gestual
- 15.50 - Falatório (repetição)
- 16.50 - Divulgação
- 17.00 - Uma Casa na Toscana
- 17.50 - O Tempo
- 18.00 - A Fé dos Homens
- 18.30 - Euronews
- 18.55 - Caderno Diário
- 19.10 - O Jardim da Celeste
- 19.35 - Aladino
- 20.05 - Hugo
- 20.30 - Tex Avery
- 20.40 - Remate
- 20.50 - Divulgação/Boletim Agrário
- 21.00 - Acontece
- 21.15 - O Tempo
- 21.20 - RTP/Financial Times
- 21.30 - Guerras no Jornal
- 22.00 - Jornal 2
- 22.30 - O. J. Simpson Beating the Rap
- 23.25 - Falatório
- 00.20 - Cinco Noites, Cinco Filmes: "Joana d'Arc, a Donzela: as Prisões"
- 03.15 - O Cerco dos Vampiros
- 04.10 - O Tempo
- 04.15 - Encerramento

**Sábado (14/02/98)**

- 09.00 - Abertura
- 09.02 - Universidade Aberta
- 12.00 - Caminho da Qualidade
- 12.15 - Música Maestro - Música do Século XX
- 13.05 - Sem Limites
- 13.30 - Dinheiro Vivo
- 14.00 - Parlamento
- 15.00 - Desporto 2
- 18.30 - Onda Curta
- 19.30 - 2001
- 20.00 - Meteorologia e Agricultura
- 20.10 - Jogo do Alfabeto

- 20.55 - O Tempo
- 21.00 - Semana ao Sábado
- 21.45 - O Lugar da História
- 22.40 - Filme da Minha Vida Nuno Portas convida a ver: "Noites de Lua Cheia"
- 00.35 - Sinais do Tempo
- 01.25 - Sexo a Sério
- 02.20 - Encerramento

**Domingo (15/02/98)**

- 09.00 - Abertura
- 09.03 - Caminhos
- 09.30 - Novos Horizontes
- 10.00 - 70x7
- 10.30 - Eucaristia Dominical
- 11.20 - One Giant Leap
- 12.10 - Máquinas
- 12.35 - O Povo das Ilhas
- 13.30 - Jornal d'África
- 14.00 - Desporto 2
- 18.05 - O Tempo / Boletim das Pescas
- 18.15 - Cinema Português: "Chá Forte com Limão"
- 19.55 - Bombordo
- 20.15 - Artes e Letras: Estúdio Um: Memórias do Teatro: "A Gravação"
- 21.20 - As Aventuras de Moll Flanders
- 22.15 - Horizontes da Memória
- 22.45 - Artes de Palco - Ópera: "Le Comte Ory"
- 01.00 - Vidas do Século: Tito (parte I)
- 01.55 - O Tempo
- 02.00 - Encerramento

**Sexta (13/02/98)**

- 10.00 - Encontro
- 10.10 - Bloco de Animação
- 12.25 - Vamos ao Circo
- 13.30 - TVI Jornal
- 14.20 - Portugal Português
- 15.25 - Caprichos
- 15.50 - O Jogo a Vida
- 16.40 - S.O.S. Urgências
- 17.30 - Quase Modelo, Quase Detective
- 18.25 - Macgyver
- 19.15 - Desporto: Primeira Mão
- 20.00 - As Pupilas do Senhor Reitor
- 21.00 - Directo XXI
- 22.00 - Pretender
- 23.00 - C - 16
- 23.55 - "Predador à Solta" - Filme
- 01.40 - Lar Louco Lar
- 02.10 - Ponto Final
- 02.20 - Fora de Jogo
- 02.30 - A Balada de Hill Street
- 03.30 - Encontro

**Sábado (14/02/98)**

- 10.00 - Bloco de Animação
- 12.30 - Bailey
- 13.00 - Gémeas (série)
- 13.30 - Contra Ataque (desporto)
- 15.00 - Feed Back
- 15.50 - "Os Julgamentos de Rosie O'Neil"
- 16.40 - "A Caixa de Música" - Filme
- 18.25 - F/X: Efeitos Mortais
- 19.30 - Futebol - Liga Espanhola

- 21.30 - Directo XXI (informação)
- 22.30 - Causa Justa (série)
- 23.25 - "Candyman, o Assassino em Série"
- 01.15 - A Balada de Hill Street
- 02.10 - Encontro

**Domingo (15/02/98)**

- 10.00 - Animação
- 10.30 - Novos Ventos
- 11.00 - Angelus
- 11.10 - Missa Dominical
- 12.30 - Oitavo Dia
- 13.00 - Portugal Português
- 14.00 - Cousteau: As Novas Descobertas
- 14.55 - O Céu Como Horizonte
- 15.50 - Adultos à Força
- 16.40 - "Despertar para o Amor"
- 18.20 - Desafios (informação automóvel)
- 18.30 - "Nightman" (série)
- 19.30 - Futebol: Liga Espanhola
- 21.30 - Directo XXI (informação)
- 22.30 - Mini-série (estreia) "Catarina, a Grande" - 1.º epis.
- 00.10 - Futebol - Campeonato italiano
- 01.00 - A Balada de Hill Street
- 02.55 - Encontro



**Destaques de 09 a 15/02/98**

**HOLLYWOOD**

- Aonda Vais nas Férias? (quinta, 12, às 21 horas).
- O Homem Que Sabia Demais (sexta, 13, às 21 horas).
- Nos Bastidores de Hollywood (especiais), domingo, 15, às 15h30.
- Não Há Dois Sem Três (domingo, 15, às 21 horas).

**ODISSEIA**

- Coco Chanel, Uma Vida Privada (quinta, 12, às 1, 5 e 13 horas).
- Guarda-Costas (sábado, 14, às 22 horas).
- Forças de Élite - Os Corpos de Élite da África do Sul (sábado, 14, às 23 horas).

**DISCOVERY**

- A Máquina do Tempo (sábado, 14, às 8 horas).
- Domingo Discovery - Titanic - A investigação começa (domingo, 15, às 20 horas).

**EUROSPORT**

- Especial Jogos Olímpicos de Inverno em Nagano (Japão) de 12 a 15 - Comentários de Jorge Lopes.

**FARMÁCIAS DE SERVIÇO**

- Quinta (12) - TEIXEIRA . Ctr. Com. Solverde/1, Avenida 8 - Tel. 7340352;
- Sexta (13) - SANTOS ..... Rua 19, nº 263 - Tel. 7340331;
- Sábado (14) - PAIVA ..... Rua 19, nº 319 - Tel. 7340250;
- Domingo (15) - HIGIENE ..... Rua 19, nº 293 - Tel. 7340320;
- Segunda (16) - GRANDE FARMÁCIA ..... Rua 8, nº 1052 - Tel. 7340092;
- Terça (17) - CONCEIÇÃO ..... R. S. Tiago, nº 709, Silvalde - Tel. 7311482;
- Quarta (18) - TEIXEIRA . Ctr. Com. Solverde/1, Avenida 8 - Tel. 7340352.



**Semana de 13/02 a 19/02/98**



**SETE ANOS NO TIBETE**  
com BRAD PITT • Realiz. JEAN-JACQUES ANNAUD



Estimados Clientes, os Cabeleireiros S. Valentim, na Rua 33 n.º 912, com o telefone 7312851, por ser o mês do seu Santo, de segunda a sexta, oferece 20% de desconto em todo o tipo de trabalhos. Desde já agradece a sua visita. Obrigado.



**Artigos Decorativos**

WEDGWOOD (PORCELANA INGLESA)

SERVIÇOS COMPLETOS  
JANTAR  
CHÁ  
CAFÉ  
+  
LINHA GIFT

FAQUEIROS / ESTANHOS  
CRISTAIS DE VÁRIAS PROVENIÊNCIAS  
ATOALHADOS (Linho e 1/2 Linho)

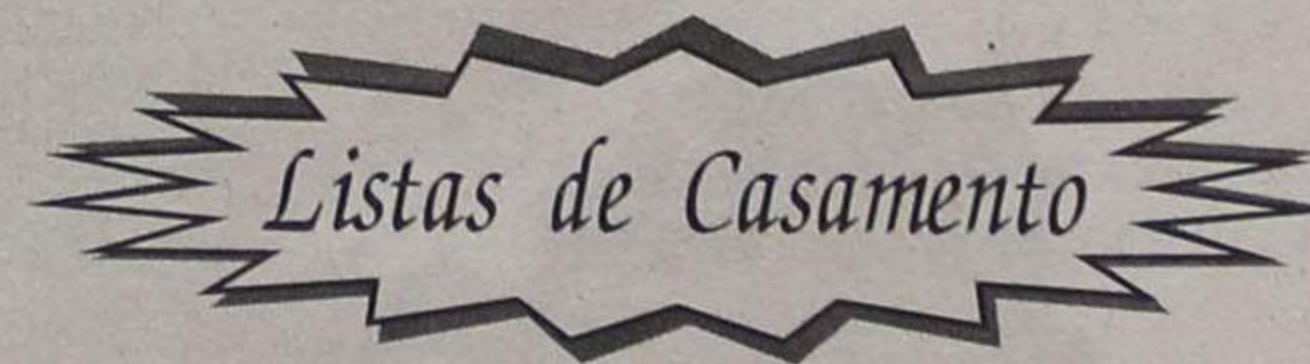

Representante de Cristal Decorativo de MURANO - VENEZA

RUA 18 N.º 727 • TELEF. 732 03 97 • ESPINHO  
(EM FRENTE AO MERCADO MUNICIPAL)

**PRECISA-SE**

**APARTAMENTOS USADOS T1 - T2 - T3**

Já não temos stock para satisfazer os pedidos!  
SE PRETENDE VENDER, PELO JUSTO VALOR,  
CONSULTE-NOS!

Telefone (02) 731 02 56

NORTALGARVE de Isidro Fontes Mota - Lic.º 483 - AMI

**ALUGA-SE EM PAÇOS DE BRANDÃO**

- Apartamento T3 com garagem individual - 85 contos
  - Loja com cerca de 100 m2, mais garagem individual - 110 contos
  - Loja com cerca de 120 m2 (pode ser café/snack) - 150 contos
  - Ginásio completamente equipado - 300 contos
- Favor telefonar 0936 - 251 40 89

**Aluga-se SALA**

C/ 12 m2 e WC privativo  
na Rua 19 (próximo Estação CP)

Tel. 734 32 38

# Pinturas de Sónia Delaunay na Galeria de Arte da Solverde

A galeria de arte do Casino Solverde vai inaugurar amanhã, sexta-feira, uma exposição de pintura da ucraniana Sónia Delaunay.

Sónia Delaunay é uma das maiores pintoras mundiais deste século, cujas obras se encontram patentes em cerca de uma centena de museus de todo o mundo.

A pintora viveu em Portugal durante cerca de três anos, convivendo de perto com Amadeu de Sousa Cardoso, Eduardo Viana e Almada Negreiros. Talvez por isso este contacto tenha influenciado de forma marcante quer a sua obra quer a obra dos nossos conterrâneos. São prova disto os famosos "Marchés au Minho", pintados em Valença que de tal forma a notabilizaram, que foi publicado um livro, na Suíça, dedicado exclusivamente a este período da vida da artista.

Sónia Delaunay nasceu em 1885, tendo estudado em São Petersburgo e na Alemanha. Expôs pela primeira vez, em Paris, em 1905. A sua obra



apresentava características "fauves" que se avizinhavam ao expressionismo. Passados oito anos, além da colaboração

pictórica no poema de Cendrars, "La Prose du Transibérien", compõe grandes telas abstractas "simultaneístas".

Durante a Grande Guerra viveu e trabalhou com o marido, Robert Delaunay, em Espanha e Portugal. Em 1953, já de regresso a Paris e depois de uma passagem pelo mundo da moda e da decoração, Sónia foi "galardoada" pela crítica com um lugar de destaque na arte contemporânea.

Através da lição de Gauguin e de Van Gogh, aliada ao cubismo e a Cézanne, a paixão e o entendimento da cor conduzi-la-ão, naturalmente, ao "simultaneísmo", com uma obra onde se observa algo de profundamente russo. A forma, na sua visão do mundo, é determinada pela cor, acabando esta por absorver os objectos, por ser ela própria objecto-luz.

A sua pintura, que foi evoluindo para uma maior pureza, pode ser simplesmente definida como possuidora de um admirável sentido rítmico que ordena as cores libertadas e as suas relações de contraste e dissonância, dando-lhes vida...



## O novo espectáculo do Casino Solverde

Vai estrear amanhã, sexta-feira, o novo espectáculo de variedades do Casino Solverde. Trata-se de "Saudades", uma superprodução que faz uma viagem pelo mundo da música portuguesa - do fado.

Fernando Girão e Cristina Roque são os principais protagonistas deste "show" que constitui uma permanente alusão ao fado e aos Descobrimentos, com incursões que levam a encetar uma verdadeira busca pelas raízes da canção nacional.

Quadros que evocam a "Mãe Preta", a guitarra portuguesa, a Severa, o típico fado de Lisboa, Alfredo Marceneiro, Amália Rodrigues, Hermínia Silva, João Villaret e o "Povo que lavas no rio", entre tantas referências que permanecem na nossa memória colectiva e que estão na origem de um verdadeiro repositório dos mais genuínos sentimentos lusíadas.

**CASINO Solverde apresenta**

# Música no Coração

Dia dos Namorados

No Dia dos Namorados, o coração toca mais alto! Por isso, o Casino Solverde dedica a todos os apaixonados um espectáculo de música, que vai ficar gravado no coração: Saudades.

A história da alma portuguesa, que encontrou no Fado a expressão do seu destino.

Homenageando artistas tão famosos como Amália, Alfredo Marceneiro, Hermínia Silva e João Villaret, Saudades é um espectáculo de sentimentos. Nada melhor para assinalar o Dia dos Namorados.

**14 DE FEVEREIRO**  
JANTAR 20.30 h  
INFORMAÇÕES E RESERVAS  
TEL.: 02-7313154

**CASINO SOLVERDE**  
ESPINHO  
Os melhores momentos

## Club Jotex ofereceu seis viagens ao Brasil



A firma Jotex, através do seu sócio-gerente, Joaquim Tavares, procedeu, no passado dia 5, à entrega de seis viagens ao Carnaval do Rio de Janeiro, Brasil, resultantes do Concurso Club Jotex/A Malha de Sempre.

A firma Nelson Moreira Lda., a empregada de balcão Cláudia Moreira e a cliente Maria Rosa Moreira Santos receberam das mãos de Joaquim

à Jotex, dando a oportunidade, no presente e no futuro, a todos aqueles associados do Club Jotex, de se poderem sentir ligados a esta grande família que são as malhas Jotex, bem como de poderem beneficiar de todas as iniciativas a serem desenvolvidas.

O sócio-gerente da Jotex referiu, também, estar muito feliz por este prémio ter sido atribuído a um cliente dedicado à Jotex há mais de 30 anos, o que significa que esta grande empresa fez uma caminhada extraordinária na amizade e no progresso, dando garantias aos clientes de possuir uma marca de prestígio internacional, de qualidade e design - concluiu.

Por fim, Joaquim Tavares congratulou os contemplados e brindou desejando a todos uma boa viagem ao Brasil e um Carnaval cheio de alegria.

A cerimónia de entrega dos prémios terminou com um cocktail.



Tavares as seis viagens que incluíam alojamento num hotel de cinco estrelas na Cidade Maravilhosa, com tudo pago durante oito dias, para poderem assistir ao maior Carnaval do Mundo.

No uso da palavra, Joaquim Tavares agradeceu todos os que contribuíram para que o Projecto do Club Jotex tivesse atingido grande êxito. E realçou todo o trabalho desenvolvido pela sua esposa e pelos seus filhos, engº Vítor Tavares e Regina Tavares.

O sócio-gerente da Jotex sublinhou, ainda, o interesse desta iniciativa que, no seu entender, tem por finalidade valorizar o comércio tradicional, no-meadamente aquele que está ligado

Recordar-se, finalmente, que o sorteio decorreu no passado dia 21 de Janeiro e que contou com a presença de um representante do Governo Civil de Aveiro.

