



Médio Oriente no Carnaval de Idanha

SADDAM ANDOU POR CÁ...



O carismático prosélito da "guerra santa" contra os vilões dos americanos, esteve no Carnaval da Idanha; sempre em paz, mas, também, sempre disposto a mandar ou aparar bojarada; não teria querido dar nas vistas, até porque se não fazia transportar em veículo aparatoso e não tinha à sua volta muitos do seu «estado maior», que estariam, então, em negócios com os da UNO, lá, enquanto ele veio cá, e teria pernoitado nalgum palácio de "mouras" ainda secreto nas "velhas" terras da Idanha.

Centrais

**Contrato-programa em causa
Presidente da Câmara reage
aos votos dos vereadores PSD**

Páginas 3 a 6

**Casino Solverde
"encheu-se"
de folia e espectáculo**

Última



**Economize
300\$00
na
assinatura
de DE**

Assinatura anual
de "Defesa de Espinho"
para este ano de 1998:

Paga nos nossos escritórios
até ao fim de Fevereiro
próximo: 3.000\$00

Cobrada pelos nossos serviços
a partir de Março: 3.300\$00

O preço da assinatura é igual
para todo o mundo.

Preço Avulso: 120\$00



**Zona Sul de Espinho integra "Carta de Risco"
Em menos de 100 anos
o mar roubou 250 metros à terra**

Página 7

Foto CARLOS SALVADOR



Contratos-programa com "tigres" e academistas

Votos dos vereadores "laranja" provocam reacção do presidente

Os votos dos vereadores do Partido Social Democrata (PSD) à proposta de dois contratos-programa entre a Câmara Municipal de Espinho e os clubes mais representativos do nosso concelho, o Sporting e a Académica de Espinho, deixaram o presidente, José Mota, surpreso e triste.

Tudo se passou numa reunião ordinária do executivo espinhense no passado dia 11, quando o presidente se encontrava no Brasil e caíram sobre a mesa de trabalho os dois documentos, tendo os representantes do PSD apresentado, conjuntamente com o seu voto uma declaração onde apontam, entre outras razões, o facto de enfermarem «duma carga subjectiva que ultrapassa em muito a subjectividade», que «não permite concluir se as verbas a atribuir aos dois clubes são justas, resultam de uma avaliação correcta e estão em conformidade com os serviços que prestam no concelho». Os vereadores social-democratas consideram que essas mesmas propostas «dispõem de pouca informação e desigualmente dis-

tribuída pelos dois contratos» e que «os objectivos escolhidos para merecerem compensação não sendo os mesmos nos dois programas não podem ser quantificados porquanto não é utilizada qualquer medida que permita calcular as verbas a atribuir».

Os vereadores "laranja" consideram a atribuição de verbas «arbitrária porquanto dos contratos-programa não existem orçamentos que justifiquem o seu montante.

Durante esta mesma reunião, o presidente em exercício, Rolando de Sousa, fez questão de declarar o seguinte:

«Votei a favor destes contratos-programa tendo em conta que resultam da informação prestada pelas duas colectividades e o peso da tradição das últimas décadas».

O presidente da Câmara, José Mota, reagiu a esta posição dos vereadores social-democratas dizendo que **«não faz sentido que se ponha em causa o apoio a estas duas instituições tão queridas na nossa terra e muito menos quando um dos vereadores foi, ainda há bem pouco tempo, presidente**

da Académica de Espinho».

Segundo o líder do executivo espinhense, **«nos últimos anos têm sido firmados contratos-programa com os clubes mais representativos do concelho. Como a colaboração que a Câmara está a dar é superior a 10.000 contos, a Lei obriga a que haja esses contratos. Nós entendemos que, quer o Sporting de Espinho, quer a Académica de Espinho, permitem a prática desportiva a muitas centenas de jovens. Por isso, parece-me razoável que a Câmara colabore no sentido de tornar possível a manutenção da prática desportiva à juventude. O desporto amador e o desporto jovem, - explicou - nos tempos de hoje custam muito dinheiro aos clubes. Por isso, se os mesmos não têm este apoio, a tendência é para que comecem a deixar cair a prática desportiva dos jovens.**

E comenta da seguinte forma a atitude dos vereadores social-democratas:

«Não estávamos habituados a que vereadores votassem contra os contra-



José Mota: «O coronel Jacinto, quando dirigiu a Académica, chegou a propor ao presidente do Sporting de Espinho um pacto para serem mais duros nas reivindicações à Câmara».

tos-programa com a Académica e com o Sporting Clube de Espinho. Um deles foi, ainda há bem pouco tempo, presidente da Académica de Espinho. Nessa altura chegou a propor ao presidente do Sporting de Espinho um pacto para serem mais duros nas reivindicações à Câmara. Ele, nessa altura, sempre lutou para que o apoio fosse melhor para os clubes. Ele sempre se mostrou satisfeito, nomeadamente quando a Câmara decidiu atribuir um parque de estacionamento a cada um dos clubes. Estranho que

agora, na qualidade de vereador e não sendo presidente da Académica, tenha tido uma postura diferente. Só ele saberá explicar as razões desta mudança de atitude.

Para o presidente da Câmara não faz sentido que se ponha em causa o apoio a estas duas instituições tão queridas na nossa terra. Elas têm de ser acarinhadas todos os dias da semana! Esta situação não é nada agradável para os dois clubes. Na minha opinião até mereciam bem mais do que aquilo que vão

receber da parte da Câmara. Como reconheço isto, tudo tenho feito junto ao poder central para que estas colectividades sejam mais apoiadas. A pequena colaboração da Câmara é-lhes dada tendo em conta o trabalho que prestam. Nós também temos limitações e não podemos ultrapassar determinados níveis. E onde praticariam desporto as muitas centenas de jovens que estão inseridas nestes clubes?!

E por isto, José Mota

(Continua na pág. seguinte)

CAFÉ ATHENA

Abre brevemente
com nova gerência

LARGO DA IGREJA, N.º 39 - ANTA

CAFÉ CONVÍVIO

Agora com nova gerência

Serviço de francesinhas, cachorros e todo o snack

Rua José Carvalho, 126 - Silvalde • Telef. 731 90 60

Dr. Vitor Hugo

MÉDICO DENTISTA

C.T.T. - SAMS - S. QUADROS - C.G.D. - ACASA - P.S.P.

Rua 19 n.º 342 - 1.ª Sala 4 - Telef. 731 27 70
ESPINHO

MÉDICOS DENTISTAS

JORGE FERREIRA
BRUNO MORRIS

SAMS, CGD

Telefone, 734 86 93
Edifício S. Pedro - Sala W - Rua 23, n.º 174

PRÉGAIA - SOC. PRÉ-FABRICAÇÃO, LDA.

Rua dos Mourões, n.º 580
4405 S. Feliz da Marinha
Telef. (02) 734 31 21

Pretende admitir:

PREPARADORES DE OBRAS

Exige-se:

- Responsabilidade e sentido de cooperação;
- Experiência mínima de 10 anos;
- Disponibilidade imediata.

Oferece-se:

- Ordenado compatível;
- Subsídio de alimentação;
- Bom ambiente de trabalho.

Contratos-programa e os votos dos vereadores "laranja" provocam reacção do presidente da Câmara

(Continuado da pág. anterior)

considera que questionar a razoabilidade de um contrato-programa para estas colectividades é não perceber o que se passa à nossa volta. Eu entendo aquilo que se passa à nossa volta, tenho consciência da realidade e penso que as pessoas, às vezes, tomam atitudes que não são as mais adequadas. Fazem-no, talvez, porque se esquecem que o trabalho destes clubes evita que muitos destes jovens caiam noutros caminhos que normalmen-

te levam a um precipício e que obrigam todos os cidadãos a gastar muito mais dinheiro nas recuperações.

E prossegue:

Gostaria de lembrar que é através do Sporting de Espinho e da Académica que as nossas crianças têm educação física e outras actividades desportivas nas escolas primárias. Por isso, quero pedir desculpa à Académica e ao Sporting de Espinho pelo facto de haver pessoas que não compreendem estas coisas que com atitudes me-

nos claras acabam por ofender aquelas instituições.

O presidente do executivo da nossa edilidade diz que admite que as pessoas tenham tido uma atitude irreflectida e que venham a rectificá-la dentro em breve. Não quero pensar que há má-fé, embora seja de estranhar esta atitude em quem conhece bem este fenómeno desportivo. Não acredito que haja aqui qualquer trama política ou partidária. Estes dois vereadores fazem parte de um partido que usou na campanha eleitoral a música do Sporting Clube de Espinho. Não acredito que as pessoas tenham perdido o seu "espinhismo" de um dia para o outro. As pessoas não podem exigir quando estão à fren-

te das colectividades e prescindir quando não estão. Até aqui, independentemente do posicionamento político-partidário de cada pessoa, não tem havido divisões. É a primeira vez que isto acontece e acho que é lamentável.

Não está à espera que os vereadores eleitos pelo PSD digam "amem" ao colectivo?

Os vereadores desta Câmara sempre foram pessoas que apresentaram as suas opiniões e que votaram conforme entendiam que o deveriam fazer. Ninguém acreditará se alguém disser que o engenheiro Casal Ribeiro, que o doutor Camarinha Lopes ou que o coronel Gaioso Vaz votaram aquilo que os vereadores do PS quiseram. Eles apresentaram

propostas e discordaram. E num órgão como este é legítimo encontrar-se um consenso.

Durante a minha ausência tomei conhecimento que teria havido por parte de alguém uma afirmação menos correcta em relação a esses vereadores. Quero dizer que eles merecem ser tratados com dignidade. Foram pessoas que ao longo de quatro anos muito fizeram por este concelho. São pessoas de grande estatura moral e política que deve ser preservada.

Dos novos vereadores ou daqueles do meu partido, eu não espero que me digam "amem"! Trabalhamos de uma forma consensual. As pessoas têm de discordar quando têm razões para o fazer.

Acha que daqui para a frente pode haver rixas políticas por causa deste incidente?

Acho que não. Penso, também, que a partir daqui eles agirão de maneira diferente em situações análogas.

Por fim, como presidente da assembleia geral do Sporting de Espinho, Mota diz que sente uma profunda tristeza por constatar que há pessoas que não perceberam o serviço que é prestado diariamente à população do nosso concelho por parte do Sporting de Espinho! As pessoas interiorizam que o Sporting de Espinho e a Académica são, respectivamente, futebol profissional e hóquei em patins. Não é nada disso!

MP

EM ESPINHO ESTABELECIMENTO COM 540M²

Bem Localizado

Telefone, (02) 734 85 73

RÉPLICA... onde comprar casa é uma realidade!

ESPINHO T1 40 c./mês + 100 c. sinal Tel. 731 32 63	ESPINHO T3 - Duplex 55 c./mês + 100 c. sinal Tel. 731 32 63	ESPINHO T1 + 1 45 c./mês + 100 c. sinal Tel. 731 32 63	Morada - ESPINHO 16.500 c. Tel. 731 32 63
ESPINHO T2 47 c./mês + 100 c. sinal Tel. 731 32 63	ESPINHO T3 54 c./mês + 100 c. sinal Tel. 731 32 63	S. J. Madeira T1 Novo Só 40 c/ mês Tel. 056 - 20 08 80	S. J. Madeira T3 - Urgente Só 10.900 c. Tel. 056 - 83 08 80
OLIVEIRA DE AZEMÉIS T3 14.500 c. Tel. 056 - 66 08 30	OVAR Casa Térrea 10.000 c. Tel. 056 - 58 08 50	Arredores de Lourosa T3 Duplex Só 12.600 c. Tel. 02 - 747 06 80	Zona Lourosa Andar Moradia T3 Só 16.450 c. Tel. 02 - 747 06 80
Carvalhos / Arcozelo Granja / Serzedo MORADIA BIFAMILIAR 14.500 c. Tel. 02 - 747 06 70	Carvalhos / Arcozelo Granja / Serzedo T2 + 1 11.500 c. Tel. 02 - 747 06 70	Carvalhos / Arcozelo Granja / Serzedo TERRENO - 1.100 m² 7.000 c. Tel. 02 - 747 06 70	Sta. M.^a da Feira T1 Novo 9.650 c. Tel. 056 - 37 98 90

Abertos de 2.^a a sábado, das 9.00 às 21.30 h
 Lic. AMI 1326

Vereadores do PSD respondem ao presidente

"Os contratos-programa não estão bem elaborados"

Os vereadores do Partido Social Democrata (PSD), Armando Jacinto e Luís Montenegro, fizeram questão de sublinhar que o seu voto não foi contra os subsídios que são atribuídos a ambos os clubes, mas reprovam a forma como foram elaborados os contratos-programa, conforme explicam na sua declaração de voto.

Para o vereador Armando Jacinto, a sua posição não é incoerente. E explicou:

Foi sugerido por mim que as direcções do Sporting de Espinho e a da Académica estivessem presentes numa reunião com o presidente da Câmara à frente da mesa e que cada uma delas trouxesse os argumentos de que dispunha para que pudesse vir a ser atribuído um subsídio em conformidade com o que era argumentado. Isso nunca se fez. Alguns dos problemas da Académica e que pretendíamos que fossem comparados com o Sporting de Espinho não fossem resolvidos. Eu não fiz quaisquer propostas ao presidente do Sporting de Espinho! Nunca me passou pela cabeça fazer um pacto com o presidente do Espinho. Ele tinha os seus problemas e eu como presidente da Académica tinha os meus.

Quando confrontado com as declarações de Mota onde estão implícitas as diferentes posturas enquanto presidente da Académica de Espinho e vereador, Armando Jacinto respondeu:

Para um pobre, qualquer esmola é boa. Eu continuo a ser coerente e a minha postura não é

diferente. Não votei contra os subsídios a atribuir pela Câmara a estes clubes! Votei contra a maneira como estão elaborados os contratos-programa. Aproveito esta oportunidade para dizer que até entendo que os subsídios aos clubes deveria ser maior. Não concordo com a forma como os contratos-programa chegaram à conclusão de quanto se deve dar a um e a outro clube. Eles não têm conteúdo que permita analisar concretamente o que um vale mais em relação ao outro. Não estão bem elaborados.

O vereador social-democrata reconhece que, de facto, o Sporting Clube de Espinho apresenta alguns argumentos, como uns números... mas não quer dizer que eu esteja satisfeito com a documentação que esse clube apre-

Esinho aparece um contrato-programa despido. Mas isso só acontece porque a Câmara assim o entende.

E recorda:

Rolando de Sousa diz que está ali aquilo que os clubes mandaram. Entendo que não é bem assim! Acho que os clubes mandam aquilo que a Câmara exige que eles mandem. Eu, como faço parte de um órgão executivo não posso aceitar que um venha com alguma roupinha e outro completamente nu.

Tem conhecimento da realidade dos clubes?

Tenho em relação ao meu tempo e em relação a 1996 e 1997. A Académica de Espinho enviou um documento à Câmara onde diz que tem cerca de 1400 atletas. O Espinho, no contrato diz que tem 800!

Há alguma posição de

que essa dádiva seja justa. Nós não somos fundamentalistas nem burros. Sabíamos que não iríamos prejudicar os clubes porque os contratos iriam ser aprovados por maioria.

Acha que esta situação poderá vir a criar algum azedume nas relações entre o PS e o PSD dentro do executivo?

Não. Sou uma pessoa de boa-fé. O PS ao ter conseguido a maioria significa que o concelho concorda plenamente com isso. É preciso saber ganhar e saber perder. No entanto, a postura dos dois partidos é diferente. Se fosse o PSD a governar a Câmara, garanto que iríamos ser mais realistas dando importâncias mais equilibradas e mais justas aos dois clubes. Não entendo a posição do senhor Rolando de Sousa quando diz que isto é assim há 20 anos! Então durante este tempo não houve evolução? Ele, com a declaração de voto que fez, na minha óptica, sente-se muito pouco seguro na sua defesa em relação à aprovação dos dois contratos-programa.

Luís Montenegro:
"o presidente chegou do Brasil distraído"

Nem eu, nem o senhor coronel admitimos que quer o presidente da Câmara, quer os presidentes dos clubes, ponham em causa a nossa sensibilidade e a nossa intenção de apoiar estas duas instituições.

E explicou:

Não admitimos que seja posto em causa o



clubismo que temos estas duas entidades porque eu fui atleta do Sporting de Espinho e o coronel Armando Jacinto foi presidente da Académica. Fui atleta durante mais de 10 anos, conheço a realidade das modalidades amadoras, da formação de qualquer uma dessas modalidades. Nós queremos apoiá-las, simplesmente queremos fazê-lo de uma forma transparente, determinada e justa. Por isso, defendemos a existência de um regulamento de subsídios, com travesmestras e princípios fundamentais.

Esses regulamentos já foram reivindicados pela CDU em outros mandatos, onde, inclusive, o PSD governava!...

Acredito que sim. Mas esta é a nossa (do PSD) posição actual. O partido pensa que a Câmara quando distribui estes dinheiros deve ter o mínimo de estrutura-base que permita calcular cada uma das verbas a atribuir. Foi isso que aconteceu nestes dois

contratos-programa. Uma vez que a informação não é igual não há ninguém que consiga decidir de forma justa. A prova disto é que o vereador Rolando de Sousa, que é uma pessoa com uma grande sensibilidade no campo desportivo, não teve nenhum outro argumento que não a tradição, para votar favoravelmente estes contratos! Por outro lado, penso que é de mau gosto do presidente da Câmara pôr em causa a nossa postura e a razoabilidade dos nossos argumentos. Parece-me que ele chegou do Brasil um bocado distraído! Não leu a declaração de voto que apresentamos: dizemos claramente que não estamos contra os subsídios.

E a concluir, disse:

Considero que quem defensor dos vereadores do PSD e o partido estão contra o apoio às instituições, está a praticar meros actos de política barata que não fazem sentido.

MP



sentou! Aparecem uns gráficos e umas coisas que bem espremidas até deitam pouco sumo! Em relação à Académica de

má-fé da vossa parte?

Não há má-fé. Apenas pretendo que se seja o mais transparente possível. Quem recebe gosta

Armações

Lentes de Contacto

Óculos de Sol

MARCAMOS CONSULTAS PARA MÉDICO OFTALMOLOGISTA

EXIJA OS CUIDADOS DE UM PROFISSIONAL OS SEUS OLHOS VÃO VER A DIFERENÇA

Teste de Visão Gratuito

Descontos para todos os Organismos e Associações

VISÃO'21



Ângulo Ruas

21 e 18

Tel: 7314867

4500 ESPINHO

ALUGA-SE ou VENDE-SE ESTABELECIMENTO

C/ 100 m2 de área + 50 de cave e 60 de logradouro
Rua 30 N.º 600

Telef. 734 03 25 / 977 • Fax 731 04 36

RIBESCAPE

Abertos também aos sábados de manhã

RUA DO LOUREIRO

Tel. 7310312 - ESPINHO

(Zona Industrial)

- GARANTIA
- PREÇO
- QUALIDADE
- RAPIDEZ
- ESTACIONAMENTO
- PESSOAL ESPECIALIZADO
- TÉCNICA



Avanços do mar continuam na ordem do dia

Zona Sul de Espinho integra "Carta de Risco do Litoral"

Em menos de cem anos, o mar "ganhou" 250 metros à malha urbana espinhense. Por isso, a zona sul de Espinho faz parte da Carta de Risco do Litoral, estudo elaborado pelo Instituto Superior Técnico que pretende averiguar quais as soluções para evitar catástrofes futuras.

A zona sul de Espinho é uma das duas dezenas e meia que fazem parte da Carta de Risco sobre o litoral português, cuja conclusão está prevista para fins de Maio.

O estudo, elaborado pelo Centro de Estudos de Hidrossistemas do Instituto Superior Técnico, em colaboração com o Instituto da Água, compreende a referida faixa espinhense e os troços a sul da foz da Ria de Aveiro.

A orla costeira nacional debate-se com várias ameaças que poderão pôr em risco a segurança dos

que lá vivem. A erosão, as inundações e a queda de falésias são alguns dos principais problemas, originados em grande parte pela pressão urbanística crescente.

Desta forma, os Planos de Ordenamento da Orla Costeira, cinco dos quais já concluídos, serão um auxiliar precioso nas tomadas de decisão pelas administrações centrais e locais. Dada a gravidade da situação, a hipótese de transferir alguns aglomerados populacionais para zonas mais protegidas está a ser



A erosão é o principal problema da costa espinhense

seriamente equacionada.

Arenosa e baixa, a zona sul de Espinho tem sentido de forma drástica os efeitos da erosão, com

a malha urbana a perder, só no último século, terrenos em favor do mar superiores a 250 metros. Anos houve em que a per-

da se situou nos dez metros.

Criada para disciplinar os usos e ocupação deste limite do território,

a Carta do Risco pretende também fazer o lançamento imediato de obras destinadas a evitar eventuais catástrofes.

Passeios na cidade de Espinho: um problema sem solução à vista

O estado miserável em que se encontram os passeios espinhenses já não é (infelizmente) novidade para ninguém. Poucos, todavia, se encontrarão num estado tão lamentável como aquele situado das imediações da fábrica Fosforeira, na Rua 18, que constitui um autêntico atentado à segurança dos transeuntes.

Com a iluminação no local a primar pela deficiência, passar no local à noite pode ser considerado uma aventura de consequências imprevisíveis. Uma situação que já se arrasta há mais de três anos.



Clínica Médica Dentária

Dra. Rosa Neves

Dra. Leopoldina I. Santos Tavares

Acordos com: ACASA e CGD

Rua 23 n.º 773 - 1.º esq. - Espinho

Telef: 734 01 16

RESTAURANTE MARACANÃ

Restaurante, Churrasqueira, Snack-Bar
Refeições económicas todos os dias

Gerência de:

António João R. Maia

Ângulo das Ruas 23 e 30 - 4500 Espinho
Telef. 731 34 06 - Telem. 0931 - 70 87 92



COMPRA e VENDA

OURO USADO
Jóias, Pratas
Velharias, etc.

Visite-nos

Rua 27, n.º 193
Edifício Palmeiras
Telef. 731 49 33

Recepção calorosa na Casa Regional de Espinho

Durante a estadia do presidente da Câmara Municipal, José Mota, a Casa Regional de Espinho comemorou o primeiro aniversário do Rancho Mirim "Espinho Mar" e a passagem do 33º aniversário do Rancho Fausto Neves.

Esta festa contou com a presença do governador civil de Aveiro, Antero Gaspar, do presidente da Câmara Municipal de Espinho, José Mota, o membro da comissão de turismo da nossa cidade, Joaquim Silva, os atletas olímpicos, Miguel Maia e João Brenha, o

de emoção, com um "prato" de churrasco à rodízio, folclore e muitas lembranças. O chefe do executivo espinhense, em nome da edilidade, ofereceu àquela casa regional da Cidade Maravilhosa, 700 mil escudos, enquanto Antero Gaspar, em representação do Governo Civil de Aveiro entregou um cheque no valor de 800 mil escudos.

O presidente da Casa Regional de Espinho, satisfeito com as ofertas e lisonjeado com a presença de tão ilustres figuras disse que só vêm dignifi-

sário do Rancho Mirim "Espinho Mar" foi muito bonito e que só veio prestigiar o nome de Espinho que, durante esse tempo, apareceu nos jornais e nas rádios do Rio de Janeiro. A Casa de Espinho é extremamente importante e tem vindo a aumentar o seu prestígio graças à estreita colaboração que existe com a Câmara.

Com o apoio que a Casa de Espinho tem recebido da nossa Câmara, aquela instituição da Cidade Maravilhosa, bem se pode orgulhar perante todas as

os ignora ajudando a manter viva a chama de Espinho.

E deu o seguinte exemplo: O Arouca Barra Clube é uma casa regional considerada como "ex-libris" das casas portuguesas no Rio de Janeiro, honrou-nos com uma grande recepção, e tornou o presidente da Câmara Municipal de Espinho sócio honorário, sendo, desde então, o convidado de honra para o aniversário a 14 de Junho próximo.

Para o chefe do executivo espinhense era importante que as câmaras se preocupassem em aprofundar estes laços de amizade. Estas casas portuguesas mantêm vivas as tradições do nosso país. É importante manter este canal em funcionamento - câmaras/casas regionais e Governo/comunidade. Se estas pessoas não sentirem um pouco do nosso carinho poderão afastar-se e ser seduzidas por outros povos e outras gentes. Aqui, os interesses do nosso país poderiam vir a ser postos em causa. As cidades portuguesas devem privilegiar as geminações com as cidades brasileiras,

PORTUGAL

EM FOCO
Rio de Janeiro, de 12 a 18 de Fevereiro de 1998

Parabéns Casa de Espinho



africanas e todos os países de expressão portuguesa.

O presidente sentiu-se feliz por Antero Gaspar ter estado presente na Casa Regional de Espinho. Foi a primeira vez que isto aconteceu e os dirigentes daquela instituição ficaram muitíssimo satisfeitos. Penso que numa próxima oportunidade, um membro do Governo deverá assinalar a sua presença. É importante que os membros do Governo percebam este fenómeno. Em Espinho há uma pessoa que tem feito um trabalho muito interessante na emigração e que tem muito prestígio nas casas portuguesas no Brasil. A doutora Manuela Aguiar é das poucas pessoas que percebeu este fenómeno. Por isso, rende-lhe a minha homenagem pelo esforço que ela tem feito, mesmo contrariando pessoas que não têm sensibilidade para estas coisas.

José Mota revelou-nos, também, ter ficado muitíssimo bem impressionado com a re-

cepção que tivemos na Beneficência Portuguesa, que considerou uma obra de grande qualidade, um hospital dos mais modernos do Brasil, pelo equipamento que dispõe. É uma obra de portugueses, gerida pelos nossos compatriotas e que deveria merecer por parte do Governo português uma especial atenção porque atravessa, neste momento, algumas dificuldades. O Governo deve, inclusive, procurar colaborar com aquela instituição.

Quanto à próxima geminação de Espinho com a cidade do Rio de Janeiro, o presidente da Câmara adianta que foram feitos contactos com diversos vereadores e, em Junho, haverá um novo encontro para que sejam criados mais canais entre as duas cidades e um intercâmbio a nível de colectividades. E garante que durante este ano deverá ser concretizada a geminação, cuja ideia partiu dos vereadores da Câmara do Rio de Janeiro.



presidente da Casa de Espinho, Manuel da Fonseca, e outros, entre os quais Hilário Caridade, Benvinda Maria, Marques Mendes, Francisco Fidalgo, Rui Vitó, António Carlos Ferreira de Sá, Carlos Alberto Rodrigues (presidente da Real e Benemérita Sociedade Portuguesa de Beneficência do Rio de Janeiro), Amadeu (primeiro presidente da Casa Regional de Espinho), Artur Rocha, José Luís, entre outros.

A festa revestiu-se de gran-

car e engrandecer a nossa obra.

O presidente da Câmara, José Mota, disse, entretanto, a «DE» ficou muito feliz com a recepção que o concelho e cidade tiveram na Casa Regional de Espinho do Rio de Janeiro. Fui acompanhado pelo governador civil, Antero Gaspar, pelo Miguel Maia e João Brenha e pelo Joaquim Silva que faz parte da Comissão Municipal de Turismo.

Para José Mota, o anivers-

outras casas regionais. É um exemplo a que a maioria das edilidades deveria deitar os olhos. E por isso, deixa o presidente Mota orgulhoso: Espinho tem cinco freguesias e a sexta freguesia é a Casa de Espinho. Todo o apoio que temos dado vai muito para além do apoio material, ou seja, há muita amizade e fraternidade, o que acaba por ser muito mais importante que tudo. Sinto que as pessoas ficam felizes por verem que a Câmara da sua cidade não



RESTAURANTE

Engenho Velho



CAFÉ — RESTAURANTE — SNACK-BAR

Serviço e sala própria p/ casamentos, baptizados, comunhões, etc. Servimos Almoços p/ fora.

Belarmino Herculano Neves Ferreira

Lapa - S. Paio de Oleiros - Telef. 7649313 - Telem. 0931-413149 - 4535 LOUROSA

DR. ILÍDIO D'OLIVEIRA SANTOS

MÉDICO DENTISTA

Implantes / Ortodontia Fixa / Prótese Fixa

Consultórios:

— Rua 16 (Esquina Rua 19), n.º 545-1.º Dt.º - Espinho - Telef. 7342931
— Rua Júlio Dinis, 748 - 4.º Esq.º - Sala 413 - Porto - Telef. 6007175

Acordo com as entidades: ACASA; CGD; ADSE

L 45

Edifício
Pinhais da Granja

**T1
T2
T3
Duplex**

GRANJA

S. Félix

Jaime Pinto — Propriedades, Lda.
☎ 374 59 60

Aconteceu no País

VIEIRA DE CARVALHO foi eleito presidente da Junta Metropolitana



na do Porto, ficando como "vices", Narciso Miranda e Luís Filipe de Meneses. O novo presidente, que há 28 anos se encontra à frente da Câmara Municipal da Maia, promete levar para a JMP a mesma "receita" que fez da terra maiaita "um concelho de vanguarda dos municípios portugueses, para que possa integrar o pelotão da frente das metrópoles europeias". Fernando Gomes, o grande derrotado nas últimas eleições autárquicas, ao contrário do que havia admitido, caso viesse a deixar a presidência da JMP, como de facto aconteceu,

prometeu colaborar com a actual direcção.

UM FALSO MÉDICO, de 43 anos de idade, natural de Coimbra, exerceu funções no Hospital de Santa Maria, em Lisboa, e só agora foi descoberto. O "dr. Dinis", como era tratado por "colegas", enfermeiros e enfermeiras, acabou por ser preso pela Polícia Judiciária na sequência de vários crimes de burla praticados, assim como falsificação de documentos e usurpação de funções. Ele tinha acesso a todos os serviços, deu consultas e levou doentes a consultas da especialidade.

ROSA CASACO, que liderou a equipa da PIDE que viria a assassinar o



general Humberto Delgado e a sua secretária, próximo da fronteira portuguesa, em Espanha e que depois do 25 de Abril fugiu para o Brasil, onde se encontra, veio clandestinamente a Portugal, para o que usou falsa identidade. A ilustrar uma entrevista com Rosa Casaco, o "Expresso" (do qual, com vénia, retiramos a foto que ilustra estas notas), refere a sua passagem por Lisboa, publicando uma foto do entrevistado junto da Torre de Belém. Em declarações públicas, presidente da República e primeiro-ministro, mostraram-se escandalizados com a presença do ex-Pide no país, a colocar em xeque as autoridades governamentais. Posteriormente, um diário lisboeta referiu que além de Humberto Delgado, o nome de Mário Soares estava também nos planos da Pide para ser assassinado.

AFINAL, a Casa do Douro não vai à praça. O seu presidente, Mesquita Montes, assegurou junto de uma instituição bancária o empréstimo de três

milhões, de forma a evitar que se concretize o que era interpretado por mui-



tos como o ruir de uma obra que é o sustentáculo da economia da região. Em xeque, com este passo importante dado pelo líder da Casa do Douro, ficou o ministro Pina Moura, cuja actuação à frente do seu Ministério tem sido duramente criticada. O ex-ministro dos Negócios Estrangeiros, Durão Barroso, considerou no Porto que o país, visto de fora, "parece um deserto de ideias."

A Comissão de Luta contra as Portagens no IC1 e no IP6 no distrito de Leiria e Oeste, ganhou



a "guerra" que vinha travando com o actual governo há já muito tempo, relativamente às portagens na região. Para o presidente dessa comissão, a solução alcançada representa "uma vitória para o Oeste e uma grande derrota para o ministro Cravinho". Estimulada por essa decisão, sancionada pelo presidente da República, Coimbra pretende que a partir de agora, circular na auto-estrada, nas proximidades da cidade, não se pague também portagem. É o "castigo" para um ministro que havia tomado posições contrárias às que vinha tomando, agora, quando do anterior governo...

Na rota da Expo'98

A colecção 98 Mares prossegue este mês com a edição de mais quatro livros, todos eles tendo como temática - como não poderia deixar de ser - os oceanos e os mares.

Trata-se das seguintes obras: *Viagem de volta ao mundo*, de Bougainville; *O Último Faroleiro de Muckle Flugga*, de Mário Cláudio; *Juramento de Marinheiro*, de Giovanni Verga e *O Navio Pirata*, de Vitorino Nemésio.



Será a 21 de Setembro que a Cruz Vermelha vai ter o seu Dia de Honra na Expo. Já estão, por isso, previstas excursões de escolas de todo o país para abrilhantar o acontecimento.

O dia será ainda assinalado com cerimónias oficiais, nas quais participarão individualidades portuguesas e internacionais deste movimento. Várias exposições de quadros alusivos ao tema da solidariedade e desminagem, palestras, encontros culturais e pequenos concertos terão lugar no espaço concebido por esta organização.

Cem livros para cem anos. A exposição *Os Livros do Século*, a cargo de Fernando Pinto Amaral, pretende constituir uma homenagem ao papel que a palavra escrita desempenhou ao longo da cultura e da vida quotidiana do século XX.

A mostra, que se inicia a 6 de Março na Galeria Cruzeiro do Sul do Centro Cultural de Belém, inclui livros tão diversos como o *Diário* de Anne Frank, *Mein Kampf*, de Adolf Hitler, *O Processo*, de Franz Kafka, *A Montanha Mágica*, de Thomas Mann, *As Ondas*, de Virginia Woolf, ou os *Versículos Satânicos*, de Salman Rushdie.

Os 280 mil associados do INATEL vão ter oportunidade de visitar a Expo'98 a preços especiais e com um programa turístico à mistura.

Neste momento, o instituto já comprou 40 mil bilhetes - 30 mil de três dias e 10 mil de um dia - que estarão disponíveis, a partir do dia 2 de Março, nos locais habituais de venda, tais como sedes, delegações, centros de férias, parque de campismo de São Pedro de Moel, Estádio 1º de Maio e Teatro da Trindade.

Na *Rota dos Navegadores Portugueses* é uma selecção de cem fotografias de Michael Teague pertencentes à colecção da Fundação Calouste Gulbenkian. O fotógrafo americano percorreu nos últimos vinte anos o caminho dos navegadores portugueses dos Descobrimientos. As fotografias registam, por isso, elementos culturais da presença portuguesa em lugares longínquos como Índia, Timor, Macau, África ou Caraíbas.

O Centro de Informação da Expo comemorou no passado dia 6 de Janeiro um ano de funcionamento, período em que foi visitado por 134 mil pessoas.

O Centro situa-se no topo sul da exposição e destina-se a servir o público que pretende conhecer mais sobre o evento.

Até 31 de Dezembro, foram vendidos no Centro de Informação objectos demerchandising - canetas, t-shirts, pins, blocos, entre outros - no valor de 20 mil contos. No mesmo período, a venda de bilhetes gerou uma receita na ordem dos 21.366 contos.

DÚPLEX

Imobiliária, Lda.
Licença AMI 1675

Rua 30, nº 1017
4500 Espinho

APARTAMENTOS

ESPINHO - T3 Novo (Rua 22x62) Com + - 140m2, acabamentos de 1º Janelas duplas, fogão de sala, pré-aquecimento central, gás canalizado, garagem indiv. fechada. Última fracção p/ venda. **27.000 cts. Refº 156**

ESPINHO - T3 C/ novo (Escola Industrial), em prédio de luxo. Excelentes áreas e bons acabamentos, 1º andar c/ elevador, hall de entrada forrado a madeira, sala comum c/ fogão de sala + recup. de calor, suite, quarto de arrumos na garagem, 3 WC, despensa, garagem 1 carro, etc. **22.500 cts. Refº 161**

ESPINHO - T3+1 - Usado. Em muito bom estado, c/ garagem individual fechada, quarto de arrumos, etc. **19.500 cts. Refº 162**

ESPINHO - T3 - Usado, como novo, coz. grande, sala comum c/ fogão de sala e recuperador, parquet nos quartos, despensa, quarto de arrumos no vão do telhado, elevador, garagem, etc. Excelente oportunidade. **19.500 cts. - Refº 157**

GARAGEM NO CENTRO DE ESPINHO - (Junto à estação) Excelente lugar de garagem, muito bem localizado, c/ portão automático, etc. **1.200 cts.**

734 22 75

Um Agente Europeia mais perto de si.



Mesmo a dois passos de si está um novo Agente **Europeia**. Ele pode e sabe aconselhá-lo propondo-lhe a melhor solução para as suas necessidades de segurança. É um profissional de Seguros, com a vasta experiência da **Europeia**, Grupo Winterthur, e sabe como é importante para si, não só a qualidade dos produtos e serviços, mas também a rapidez e eficiência exigidas pelos Clientes.

A **Europeia** é a Seguradora Portuguesa do Grupo Winterthur, o 4º maior Segurador Europeu, recentemente integrado no Grupo Credit Suisse, constituindo assim a 4ª maior Instituição do mundo em termos de gestão de activos financeiros.

Se procura as soluções mais práticas e inovadoras em todos os Ramos de Seguros, consulte hoje mesmo o seu Agente **Europeia**, agora mais perto de si.

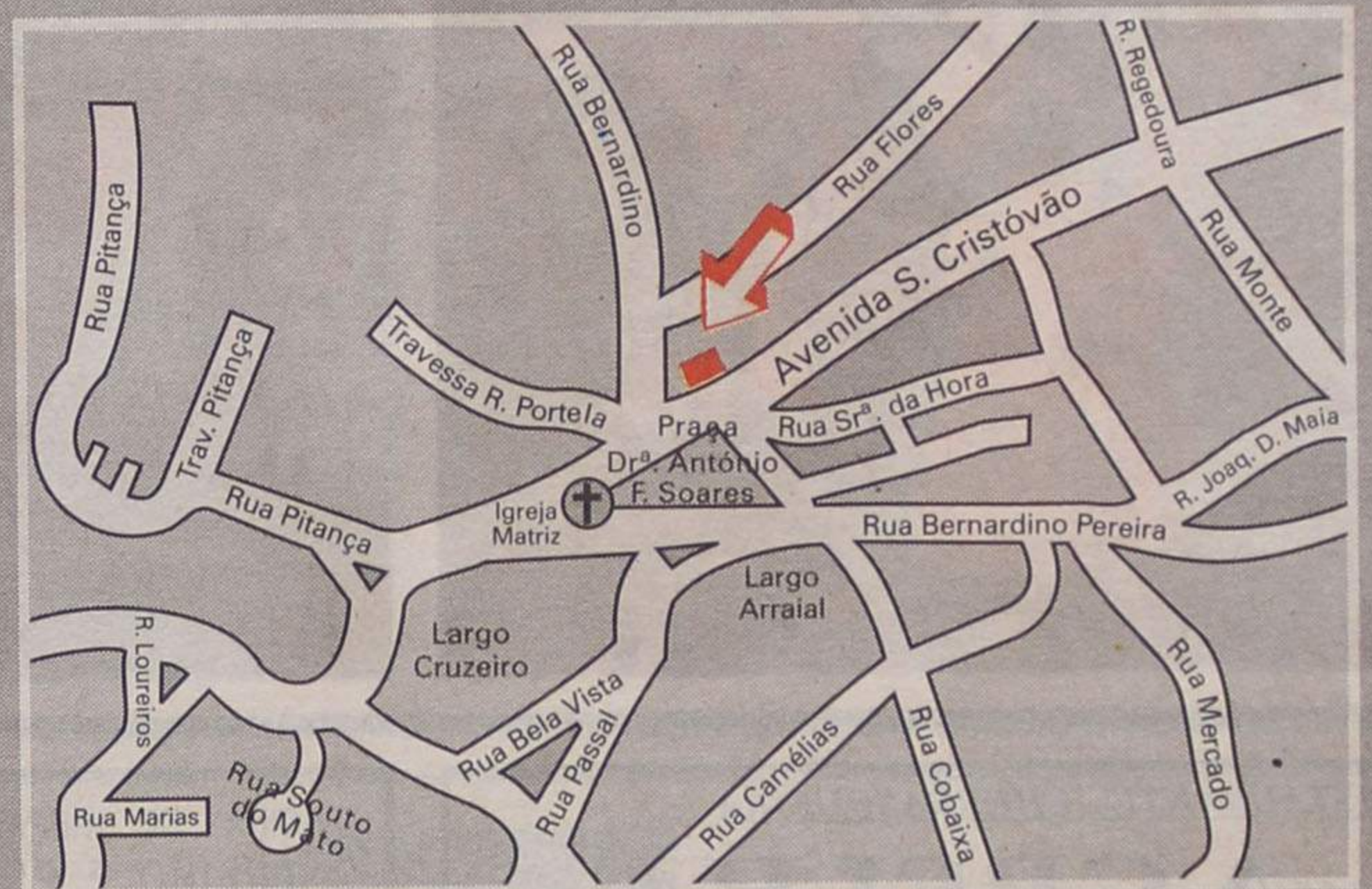

Agente:

Belmiro Amorim Ferreira Couto

Avenida São Cristóvão, 1385

4500 NOGUEIRA DA REGEDOURA

Tels. 764 56 43 / 764 07 76 / 764 95 37

Fax 764 56 43

europeia

Winterthur Seguros

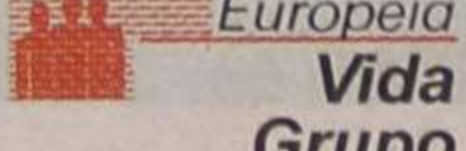
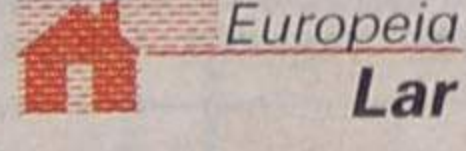
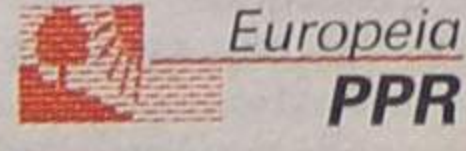
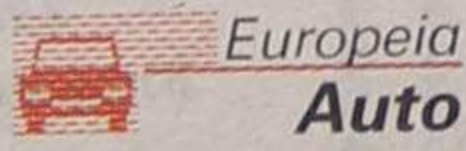
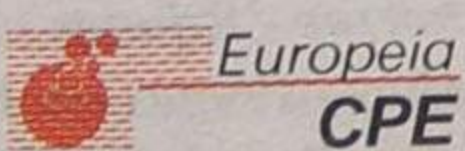

Saddam esteve na paródia do

Reportagem de José Sampaio

Foi isso mesmo: Saddam Ussaine veio dar uma de Carnavalesco à Idanha.

O carismático prosélito da "guerra santa" contra os vilões dos americanos, esteve no Carnaval da Idanha; sempre em paz, mas, também, sempre disposto a mandar ou aparar bojarda; não teria querido dar nas vistas, até porque se não fazia transportar em veículo aparatoso e não tinha à sua volta muitos do seu «estado maior», que estariam, então, em negócios com os da UNO, lá, enquanto ele veio cá, e teria pernoitado nalgum palácio de "mouras" ainda secretas "velhas" terras da Idanha.

Achamos mesmo que esteve, ele mais o seu amigo Clampton, que nós bem lemos uma proclamação, que transcrevemos, sem prometermos ser exactos:

- Bill Cliton quer negociar; Saddam quer atacar! Mas hoje, p'ra confraternizar, os dois vêm passear.

A macacoada carnavalesca vinha bem montada: numa carrinha de caixa aberta, dois indivíduos vestidos à europeia - um deles, o protagonista - julgamos - sempre às voltas com um "celular" mexia e remexia, escrevia e dava ordens a torto e a direito: - *Ó pá, então atacamos agora ou fica mais p'ra depois?... Como? Calma?! Olhem que eu mando já tudo pelos ares!*

O outro, da sua companhia, nunca a sua boca abriu,



quieto e mudo, meio dissimulado por um arbusto do cenário, ficou-se num apagamento sintomático, quando, à volta ou próximo de ambos, «árabas» no feminino vestidas - mas sabemos lá o que

está por detrás e debaixo daqueles lençóis brancos com um tapa-cara de confusão - aguardavam, qual Agar, o que os homens da guerra tinham de pagar.

Mas o enredo era muito mais completo.

No trilho, ou na vizinhança dos personagens que acima referimos, seguia uma geringonça bem engendrada: numa motorizada, parecida com "side-car" vinham dois "guerreiros", um vestido em camuflado e outro, de galões e outros sinais de "comando" de telefone à beira, sentado num verdadeiro trono.

Para nós, que não percebemos nada de políticas nem de guerras "no golfo" ou fora dele, ali havia coisa, que não era nada fácil: - O que ia muito bem sentado à secretária, para nós era o primeiro americano com "cia" à beira e com um raio de um canhão ameaçador a deitar lume pela boca fora. E o homem, também, absolutamente alheio às recatadas odaliscas ou iscos, que, como já dissemos não parava de falar com o do celular, esse sim era bem capaz de ser o homem dos Iraques. Estavam sempre a falar entre si.

Dizia o do fato: - *Olha lá,*



tu não ouves o que te mando, não fazes o que te pedi? Olha que eu chego já lume nesta m. e vai tudo pelos ares!

A voz do outro não se ouvia mas ele nunca perdeu a compostura, sempre no diálogo apesar de ter, sempre, ali, bem na frente um raio de um pau encordilhado, a remoer vómitos e línguas de fogo.

Teria sido este o quadro carnavalesco mais bem arquitetado nesta edição do já famoso Carnaval da Idanha, de domingo que acompanhamos, "oficialmente", pela terceira vez.

O cortejo momo começou de se organizar ali pela zona da Lagarta, mas, como o sol

estava p'ro frio, a lagarta demorou a estender-se. Mas depois, lá foi.

Primeiro os tradicionais "gigantones", que se não pe-



RESTAURANTE - CHURRASQUEIRA

«A GRELHA»

Maria da Conceição Soares Maia

ESPECIALIDADES: Espetadas de Marisco, Bacalhau c/ batata à Murro, Grelhado Misto, Costeleta de Boi

TUDO NA BRASA

RUA DO SOUTO - GUETIM - 4500 ESPINHO - TELEF. 734 73 16

OFICINA DE REPARAÇÕES CHAPEIRO E PINTURA



António Pinto Costa

Reparação e Montagem de Escapes - Mudança de Óleo e Filtros
Montagem: Auto-rádios - Fechos centrais - Alarmes - Colunas
Faróis suplementares - 3.º luz - Stop, etc....

R. da Igreja, 214 - GUETIM - 4500 ESPINHO - Telef. 7346081



CASA DO VINHO

Vinho de todas as regiões
Licorosos - Espirituosos

Rua das Manas, 117 - 4500 Guetim-Espinho
Telef.: (02) 7314536 - 4500 Guetim - Espinho



António Alberto Fernandes Oliveira

Reparações Gerais

Bate-Chapas · Pintura · Mecânica · Eléctrica

R. dos Combatentes n.º 230 - GUETIM · Tel. 7311340 · Telem. 0931 - 4035980

PAPELARIA GUETIM

de: PALMIRA ALVES QUINTAS FARIA

ARTIGOS ESCOLARES, ESCRITÓRIO E DIDÁTICOS
JORNALIS - REVISTAS - TABACOS - UTILIDADES - VALORES SELADOS

Horário:
2.º a sábado: 9h00-22h00
Domingo: 9h00-14h00 e 19h00-22h00

Rua do Souto, 167
4500 GUETIM
Telef. 7313796

CAFÉ LATINO

CONFEITARIA - SALÃO DE CHÁ



Cachorros - Bifanas - Tostas-Mistas
Francesinhas - Pregos em Pão - Hamburguers
Pastelaria Variada

Rua da Idanha, N.º 1375

Carnaval de Idanha



tinham mesmo má cara e, até a falar metiam medo o que, a juntar a umas barbas por fazer, ao número de presidiário e às alcunhas de " guerra (violador, picareta, facadas, estripador, navalhadas, gargalhadas, martelo, fuga) aconselharia, mais a metê-los no quartel do Formal, que a trazê-los pelas ruas, mesmo a jogar o Carnaval.

Por acaso não fizeram mal a ninguém...

Motoqueiros da Idanha...

Mas que raio de motoqueiro... sem motos nem queiros! Umhas biclas velhas



como o inferno e bonda.

Alguma piada eles trariam nos seus biclos, alguns de bebé - julgamos que um

deles, a 3 rodas vinha a pilhas e se calhar vinha que o motoco era infante - mas não a chegámos a perceber se é que estas coisas de Carnaval têm de ser só de piadas, qu'essa... Mas que eram os "motoqueiros da Idanha, ninguém duvide! Nós até lemos num cartaz, que anunciava o grupo "MOTOQUEIROS DA IDANHA" mas com Idanha a duas cores: I e D a azul ou verde, tanto faz; o resto a laranja!

A explicação que nos deram é que na escrita faltou a tinta... Coisas!

Os PANK'S, que vinham a seguir aos "moto's", formavam um grupo pequeno em número, reduzido no traves-

tismo(?) mas "grandes" no pensamento: *Nós somos o Futuro e o Futuro está na merda!* (aliás, esta palavra, que em francês parece um termo, digamos, até com algum "charme" e que parece estar a desaparecer dos nossos dicionários, apareceu noutras figurações, a dos ardinhas).

Não nos pareceu muito ajustada a "mensagem" dos "Pank's. Se em vez de dizerem "está na...", dissessem "está uma..." ainda vá que não vá, que esses parecem ser os resultados da última sondagem Gallup... Como é Carnaval, vamos todos... mas eu não vou!

E de ardinhas - as ardinhas e não os ardinhas, note-se - se fantasiava o grupo que vinha a seguir. Eram umas "ardionas" de se lhe tirar o chapéu, fingideiras, que, excepto uma - uma só - que trazia duas páginas de "Defesa", não traziam jornais nenhuns, além do figurativo do fato-macaco, todo ele um puzzle de "cachas".

Claro que vinham bonitas de se ver - se lá vinha algum não parecia - camisola amarela e um boné - sobre uma cabeleira verde, apanhada, em totó ou solta - com todas as cores do arco iris.

Parece que eram ardinhas de Guetim - esta freguesia junta-se, sempre ao Carnaval da Idanha e o desfile vai mesmo até lá; e em Guetim, julgamos, há um jornal mensal - pois que numa sacola se podia ler: *Os ardinhas de Guetim/vão dar muito que falar/e por isso não quiseram/ao carnaval faltar.*

Mas iam, muito mais longe as mensagens dos "ardinas de Guetim", chegando a tocar um "vernáculo" intraduzível. Quando uma solicitava: *Compre o jornal/compre, ó freguês, se tem dinheiro./Para que possa ler bem/as notícias do Rameiro, ainda vá que não vá!* Mas, quando outra publicava: *As notícias de Guetim/vêm da Aldeia Nova.../Quem não gostar do que eu leio/que me respeite o cagueiro. ...aí vareia!* Mas também falavam em "erva" ...

Depois dos **Barões do Rock**, que, como é de sua

natureza se faziam acompanhar duma barulheira infernal - não sabemos se constituem, na verdade, algum agrupamento musical ou se figuravam alguma caricatura - e dos **Vira-ventos**, os da "Pré", que estiveram no Carnaval da criançada e de quem nós dissemos, pelos visto erroneamente, que os "vira-ventos" pareciam muito pesados, vinha o numeroso e colorido grupo dos **Mexicanos**: os mais pequenitos, também vestidos a rigor, esses iam bem sentados no carro e à sombra de uma espécie de bananeira, enquanto os mais velhos, primeiro, elas, saias garridas e um toque, em cima e em baixo de barras vermelhas, blusa branca, algumas de longas tranças caídas sobre o colo, dançavam ao som fingido duns *mariachis de bigodaça*, bem vestidos e bem protegidos

(Continua na pág. seguinte)



TALHO DA IDANHA

de
António Anselmo Fonseca Pinto Loureiro
(Raimundo)

Especialidade em carne de Porco,
Boi, Vitela Anho, etc.
Enchidos de óptima qualidade

Rua da Idanha - Anta
Telefs.: Talho 734 58 27 - Res. 734 65 94
4500 ESPINHO

CAFÉ DA IDANHA



Prove o
melhor
café da
região

Antero Rodrigues
da Silva

Largo de S. Vicente
IDANHA - 4500 ANTA
Tel. 734 10 87



Fernando José Teixeira de Barros & Filhos, Lda.

Rua Gruta da Lomba, 326 - Guetim - Telefs. 734 05 88 - Fax 734 28 70 - Apartado 123 - 4502 ESPINHO CODEX

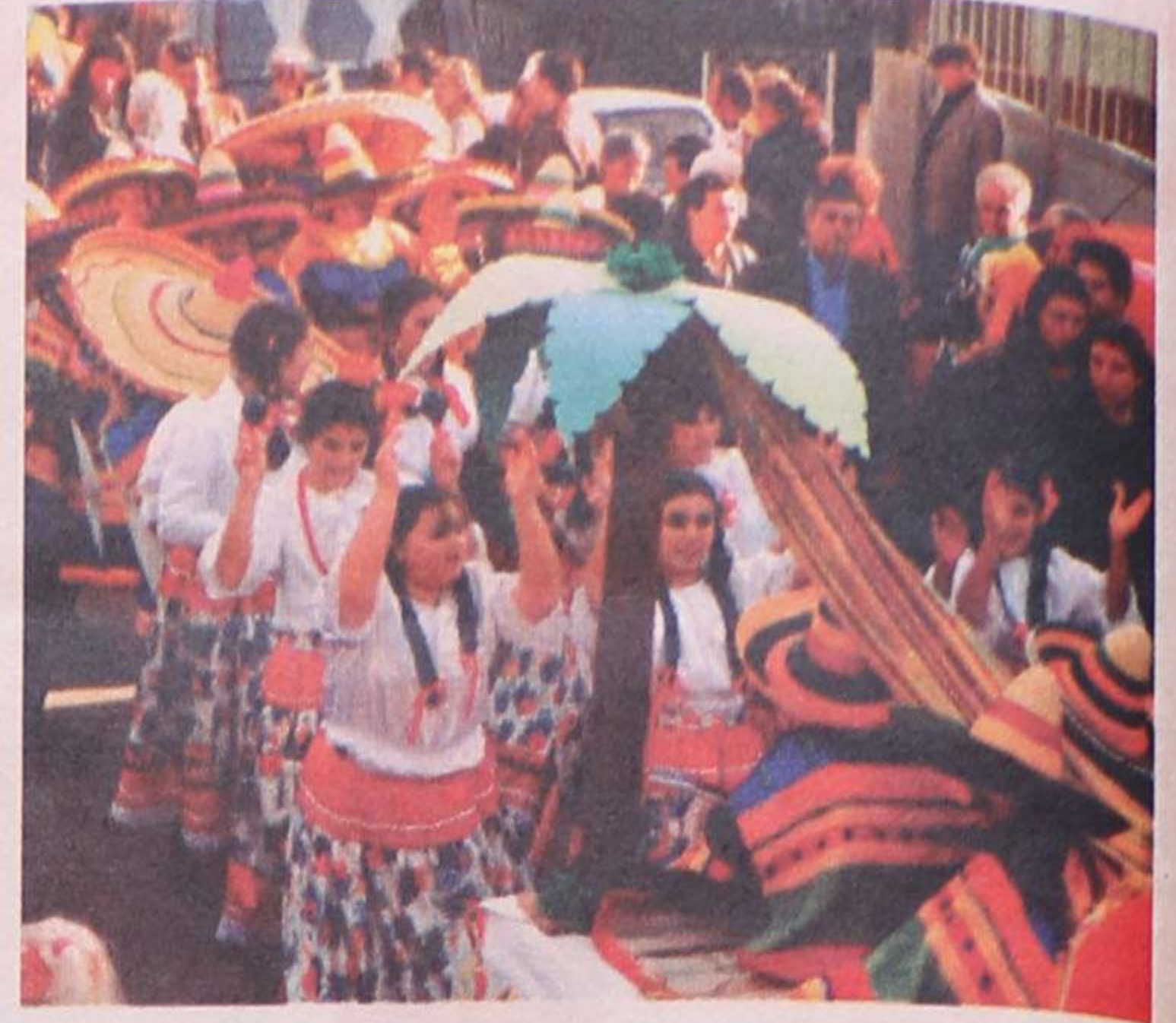

O Carnaval de Idanha

(Continuado da pág. anterior)

dos do sol com uns *sombreros* descomunais, mas que não traziam a tradicional bota e não sabiam dedilhar um simples *dó* de peito, que também não estavam ali para isso mas para constituir um grupo álcere, que enchia a rua do desfile.

Seria - será - uma visão do futuro - daqui a um século, o grupo que anunciava o **Programa da Expo 2008**, em que participariam as **"Spice Olds"** e em que, no mesmo programa se fazia

excessos marcavam presença; continuam a fazer sucessoras obras e na música - anunciavam os figurantes de máscaras patibulares (os operários) e um rosto encarquilhado as figuras de mulher de corpos mirrados...

Dois grupos, que já não constituem novidade, desfilaram ainda - perdemos-lhe a ordem mas não interessa: foram: o **"Capuchinho vermelho"** em um numeroso grupo de meninas, louras tranças louras,

vinham dois bizarros caçadores, de escopeta a tiracolo e coelho à cinta e a **"Escola do Tonecas"** com o amarelo em cor dominante, boné do mesmo tom, saca às costas - eram uns e umas tonecas já crescidas.

A **"Escola de ballet"** era constituída por uma representação sobre a caixa aberta de uma carrinha e todos os exercícios da prática, tornavam-se difíceis pelos balanços que o veículo dava.

O mais espectacular, à vista, de todos os grupos de foliões era o do **"carnaval à brasileira"**, rico nas vestimentas e na cor.

A encerrar o desfile, vinham os **"Reis"**, o rei e a rainha, que não há Carnaval sem eles, os reis-momo, a caricatura, fundamentalmente a caricatura.

Os do carnaval da Idanha são sempre dois jovens, o mesmo "coche", o mesmo cavalo, as mesmas roupas.

São um contraste na festa carnavalesca, reis de pouco sorrisos... Os "súbditos" não gostarão de reis-bobos, mas também não gostarão de reis sem alegria.

Figuras

O Carnaval da Idanha continua a ser rico em figuras, isoladas ou em grupo; são típicas do carnaval português, de todos os carnavais por aí fora e o da Idanha não foge à regra.



Essas figuras mascaradas ou serão uma forma crítica ou, tão só, o assumir de uma outra personalidade: aze carnaval sem palavras.

NOTA FINAL: O Carnaval da Idanha não será famoso no "estrangeiro"; não é mediático, não solicita a televisão nem os grandes meios de comunicação. Há nele um aspecto único, o imprevisto, que lhe dá o gosto da novidade.

Decorre em trajecto sempre aberto ao trânsito e isso cria grandes dificuldades e algumas "chatices".

...Mas vale sobretudo pelo imprevisto e pela persistência.

Vamos nele.



uma premonição, isto é, se configura uma advertência relativamente ao futuro: os

colants brancos, saia às pintinhas e capa vermelha; lá bem no fundo do grupo



TALHO OLIVEIRA
Benjamim Ferreira de Oliveira



Fornecedor de carnes para: Hotéis, Pensões, Casas de Saúde, Restaurantes, Cafés, Snacks, etc.
— EXIJA QUALIDADE —

Guetim - 4500 Espinho (Estrada Principal de Grijó a Espinho)
Telefs.: Resid. 744 33 23 ---- Talho 734 17 99



Venda para fora: Leitão assado, Chanfana à Bairrada - Cabidela de leitão

FERNANDO DOS LEITÕES
FORNECEMOS LEITÕES ASSADOS À BAIRRADA
FAÇA A SUA ENCOMENDA • ENTREGAS AO DOMICÍLIO

R. dos Combatentes, 721 - 4500 GUETIM - ESPINHO
Telefs: Estab. 734 86 72 - Resid. 734 36 02

Café Ponto de Encontro
Laurinda Manuela
Manuel Tolinhas



Rua da Bloqueira, n.º 141 - Carvalhal - 4500 Anta
Telef. 731 00 83

Salão Mérita



RUA DA IDANHA

COZICOZI GRUPO
INDÚSTRIA DE MOBILIÁRIO, LDA.

FABRICANTE DE COZINHAS

Fábrica:
Rua da Divisão, Nº 926 - Fôjo - 4500 Anta ESPINHO
Telef./Fax (02) 731 44 32

ANTALAR
COMÉRCIO DE MÓVEIS E ELECTRODOMÉSTICOS, LDA.

SEDE: Estrada da Idanha, 794 - Anta
Tel. 7310964 - Fax 7343998 - 4500 ESPINHO
FILIAL: Rua 20, Nº 642 - Tel. (02) 7344843
FILIAL: Rua 20, Nº 658 - Tel. (02) 7346593

Condecorada com o troféu
"Melhor Serviço e Qualidade Portugal 89"

Festas de Carnaval animaram concelho

Um pouco por todo o lado, realizaram-se no concelho de Espinho largas dezenas de festas de Carnaval, que serviram para alterar por alguns dias a habitual pacatez da localidade.

Grandes ou pequenas, acessíveis ou não, todas estas festas, contudo, estiveram unidas entre si pela alegria e espírito festivo da época que caracterizou todas elas.

Em Anta, o desfile carnavalesco da "criançada" correspondeu em pleno às expectativas, com largas de-

nas de crianças da catequese a emprestarem um colorido invulgar às artérias da vila.

No Jardim de Infância da Costa Verde, a animação também foi uma constante, não faltando até as tradicionais canções da época.

Por fim, no Centro Social Luso-Venezolano, a adesão de foliões acabou por superar as previsões mais optimistas dos organizadores, tal a invasão de bruxas, travestis e espantalhos...



Foto VÍTOR LANCHÁ



Foto VÍTOR LANCHÁ



Foto VÍTOR LANCHÁ

Era uma das memórias das praias espinhenses Morreu com 91 anos de idade a mais antiga concessionária

Amélia Faustino, a mais antiga concessionária das praias espinhenses, acaba de desaparecer do número dos vivos. Contava 91 anos de idade, feitos no passado dia 17 de Janeiro. Era uma das memórias das nossas praias, pela presença, de décadas, nos meses de Verão, à frente do negócio no aluguer das barracas, primeiro de madeira e agora de pano.

Recorde-se que em Agosto de 1996, Amélia Faustino concedeu a "DE" uma larga entrevista, na qual referiu aspectos curiosíssimos da sua



vida de concessionária e dos seus antepassados, mais concretamente o seu avô paterno, que foi o primeiro parente a exercer essa actividade há mais de cem anos.

No funeral de Amélia Faustino participou elevado número de nadadores-salvadores de Espinho, os quais fizeram questão de conduzir o caixão da extinta até à última morada, numa homenagem muito sentida que deixou profundamente sensibilizada a família.

Aluna despistou-se e foi parar ao hospital

Uma jovem de 22 anos de idade, casada sofreu na passada sexta-feira uma acidente junto ao quartel de Paramos, quando lhe estava a ser ministrada uma aula de condução de moto.

Presumivelmente a instruanda despistou-se e foi embater na traseira de um veículo pesado com reboque do Regimento de Engenharia 3 que circulava em coluna militar e recolhia ao quartel.

A sinistrada, de Arcozelo teve várias fracturas (perónio e bacia) e foi transportada pelos Bombeiros Voluntários de Espinho ao Hospital de Vila Nova de Gaia.

Na "Manuel Laranjeira" Clube do Ambiente defende litoral de Espinho

O Clube do Ambiente da Escola Secundária Dr. Manuel Laranjeira, com a colaboração do Instituto de Promoção Ambiental, vai levar a cabo um conjunto de actividades integradas no projecto "O litoral de Espinho está em perigo".

Assim, para a concretização da primeira fase do referido projecto, decorrerá de 2 a 6 de Março, no Polivalente da Manuel Laranjeira, uma exposição

de várias escolas do concelho, subordinada ao tema "Fauna e flora do litoral" e "Factores de agressão do litoral: suas consequências", com a participação do Instituto de Ciências Biomédicas do Porto, Quercus e Clube do Ambiente.

Posteriormente, de 10 a 20 de Março, a exposição continuará aberta ao público na Biblioteca Municipal de Espinho.



Foto VÍTOR LANCHÁ

Já abriu o "Estado Líquido" - Um novo bar promete ajudar as noites espinhenses a tornarem-se mais frescas. Chama-se "Estado Líquido" e teve a sua festa de inauguração na sexta à noite, à qual não quiseram faltar largas dezenas de pessoas. Com uma decoração sóbria e eficaz, o novo bar faz da diversidade musical uma das suas principais apostas, com a presença garantido de sucessos oriundos das últimas décadas.

Ginástica Rítmica

Vanessa Pereira prepara Europeu

A ginasta da Associação Académica de Espinho Vanessa Pereira é uma das cinco atletas pré-seleccionadas pela federação portuguesa da modalidade para o Campeonato Europeu de Ginástica Rítmica Desportiva, a disputar em finais de Maio, no Complexo Desportivo de Matosinhos.

Vanessa Pereira tem vindo a integrar-se num plano de preparação cuidadoso, sob a orientação da directora técnica nacional, prof. Teresa Loureiro, e com o apoio das treinadoras Amélia Pereira, Ida Pereira e Katia Mileva.

O grupo de cinco gi-

nastas, do qual serão escolhidas três para o Europeu, realizou em Janeiro um estágio de duas semanas na Bulgária, com acompanhamento dos técnicos da selecção daquele país, e prepara-se agora para voltar ao trabalho nos respectivos clubes, até ao estágio final que decorrerá no Porto, no Pavilhão de Ginástica da Faculdade de Ciências do Des-



porto e Educação Física.

As ginastas nacionais vão ter ainda oportunidade de competir nos torneios internacionais da Madeira (27 e 28 de Fevereiro), Thiais (13 a 15 de Março), Portimão (17 a 19 de Abril) e Corbeil (15 a 1 de Maio).

No Campeonato Europeu, em que participarão 34 países, estarão em disputa os títulos por países, individuais e individuais por cada um dos aparelhos.

Atletismo - pista coberta

Espinho vai candidatar-se ao "Europeu" de 2002

O presidente da Câmara Municipal de Espinho, José Mota, o vereador do desporto, Fernando Rocha, e o chefe da divisão de desporto da nossa edilidade, professor João Moutinho, partem hoje, quinta feira, para Valência, Espanha para assistirem aos Campeonatos Europeus de Atletismo e apresentar a candidatura de Espinho ao "Europeu" de pista coberta de 2002.

Os responsáveis da nossa autarquia deslocam-se a esta cidade espanhola a convite da Federação Portuguesa de Atletismo e do seu presidente, Fernando Mota onde permanecerão até ao próximo dia 1 de Março.

Hóquei em patins

Académica cede empate

A Académica de Espinho não foi além de um empate a um golo na sua deslocação ao recinto da Sanjoanense, em jogo a contar para a fase final do campeonato nacional da segunda divisão de hóquei em patins na zona norte.

A formação espinhense entrou de forma apática no jogo, permitindo à Sanjoanense a obtenção de um golo. Foi apenas preciso esperar alguns minutos para os espinhenses empatarem e al-

cançarem um resultado que lhes permite continuar a acalantar esperanças de subirem aos primeiros lugares.

No sábado à noite, os academistas decidem a sua continuidade na Taça de Portugal frente ao Fânzeres.

Nos campeonatos distritais, a equipa de reservas infligiu uma pesada derrota (10-0) ao Santa Cruz e, no sector feminino, a Académica viu-se impotente para travar o Carvalhos, perdendo por 14-1.

Académica de Espinho eliminada da "Taça"

A equipa de voleibol da Associação Académica de Espinho foi eliminada dos oitavos-de-final da Taça de Portugal, no encontro que realizou com o Leixões no Pavilhão Arquitecto Jerónimo Reis.

Os academistas perderam por 1-3 (15-11, 11-15, 10-15 e 5-15), mas deram boa réplica aos matosinhenses que, desde o início eram aponta-

dos como os grandes favoritos para ultrapassarem esta eliminatória.

PRECISA-SE

PINTOR

JOVEM, com alguma prática de pintura de automóveis

Falar POLIPOLI, LDA. • Tel. 733 03 30

DE
vende-se na
PAPELARIA
EUROPA
(Av. 8)

BRISA DE ESPINHO
BRISA DE ESPINHO
BRISA DE ESPINHO
BRISA DE ESPINHO
BRISA DE ESPINHO
BRISA DE ESPINHO
BRISA DE ESPINHO
BRISA DE ESPINHO

JUNTO AO LICEU DE ESPINHO
Acabamentos Excepcionais

Venha conhecer o local

Todos os dias das 14 às 19 horas - Tel. (02) 732 02 63

Coordenação e Comercialização:
CGR, Lda. **CGR**
Promoção:
Construções Praia da Baía, Lda.
Projecto:
Arq.º Carlos Nuno Lacerda Lopes

Sócios da Académica decidem amanhã se autorizam empréstimo bancário e venda de terrenos

A assembleia geral de todas as decisões

Está marcada para amanhã à noite a assembleia geral que irá definir o futuro próximo da Académica de Espinho. A dívida aos proprietários dos terrenos do hóquei em campo já originou a penhora do pavilhão e de uma carrinha do clube, pelo que os sócios academistas vão ter que dizer se concordam ou não com um empréstimo bancário para saldar o montante em causa. A negociação dos terrenos de hóquei é outra das propostas "em cima da mesa".

Caso não obtenha "luz verde" dos associados para levar por diante as suas pretensões, o presidente Rui Gomes ameaça "bater com a porta".

Reportagem de
Sérgio Almeida

A mais explosiva das assembleias gerais academistas dos últimos anos promete ajudar a clarificar o futuro de uma colectividade que, em pleno programa de comemorações do 60º aniversário, recebeu a pior "prenda" possível: a notícia da execução

fiscal do pavilhão e da nova carrinha, na sequência da dívida aos proprietários dos terrenos expropriados que se destinavam à construção do campo de hóquei.

«A penhora era o pior cenário que tínhamos previsto. Mesmo assim, por desconhecimento de causa, prefiro não fazer comparações entre a situação vivida

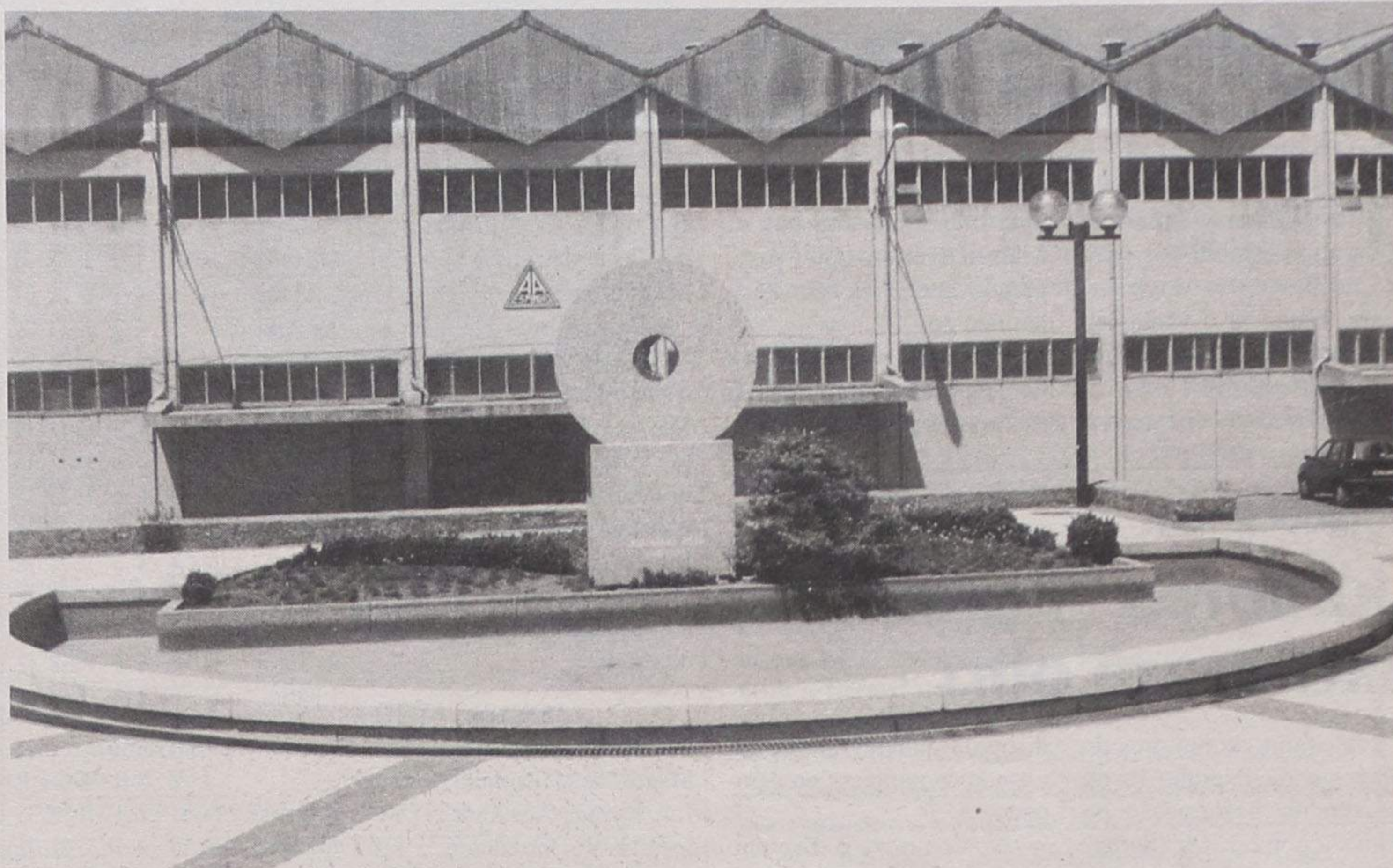

O pavilhão da Académica foi alvo de uma penhora

pela Académica e a dos outros clubes. Reconheço que este caso é lamentável, mas pode resolver de uma vez por todas um caso que se arrasta há 12 anos», afirma Rui Gomes.

Sem recursos financeiros que permitam o pagamento imediato dos 20 mil contos em causa, a direcção da Académica prepara-se para pedir aos associados a autorização para contrair um empréstimo à Banca.

O não pagamento futuro das duas parcelas dos terrenos poderá originar a retenção de verbas, situação que, a verificar-se, significaria a natural cessação de actividades do clube.

«Os sócios devem compreender que, infelizmente, não existem muitas alternativas ao empréstimo bancário. Em causa está a continuação da Académica enquanto clube eclético e formador», revela o presidente da direcção, que espera um apoio inequívoco dos as-

sociados à proposta que vai ser apresentada.

**À beira de um...
"vazio" directivo?**

A negociação dos terrenos inicialmente destinados à construção do campo de hóquei é o ponto seguinte da ordem dos trabalhos e, com toda a certeza, aquele que irá provocar mais celeuma. Tudo porque os partidários do hóquei em campo temem que volte tudo "à estaca zero" e que a construção do tão ambicionado recinto seja, uma vez mais, abandonada.

Rui Gomes nega, contudo, que a negociação dos referidos terrenos seja um "passo atrás" na concretização de um sonho que remonta a meados das décadas de oitenta: «Assim que estivermos mandatados para negociar os terrenos, vamos tentar, de imediato, encontrar um novo local. O Parque da Cidade era uma boa opção, mas nada está decidido».

Certo é que, sem o apoio autárquico, a obra estará "condenada" à partida. Mal foi conhecida a penhora, a Académica tratou de colocar a Câmara ao corrente da situação. «Não temos tido razões de queixa da Câmara. Tem-nos auxiliado na medida do possível, embora tenhamos consciência que pouco ou nada poderia fazer no caso da penhora, devido ao montante da dívida», acrescenta.

Para a reunião magna dos associados, a realizar no pavilhão do clube, espera-se uma presença maciça de associados. Mas o que a direcção liderada por Rui Gomes anseia mesmo é um voto de confiança inequívoco dos associados, traduzido na autorização para contrair o empréstimo e negociar os terrenos, que permita encarar o futuro com mais optimismo.

Caso contrário, segundo o líder academista, pode estar aberta uma crise de dimensões imprevisíveis: «A

demissão directiva em bloco é o cenário mais provável caso os associados não aprovem as medidas. Parece-me óbvio que os contestatários terão a obrigação moral de "dar a cara"! Mas a experiência diz-me que é cada vez mais difícil encontrar pessoas dispostas a colaborar».

A penhora ao património do clube surge numa altura em que o "clube do Mocho" acaba de regularizar a sua dívida ao fisco. Menos uma "dor de cabeça" para o elenco presidido por Rui Gomes, que elegeu o equilíbrio financeiro e a aposta nas camadas jovens como as grandes prioridades da sua acção.

«A Académica é, neste momento, um clube com uma situação financeira estável. Falta-nos apenas resolver a questão da dívida aos proprietários dos terrenos para encarar o futuro com mais tranquilidade», concluiu o líder academista.



O presidente academista ameaça "bater com a porta"

Gabinete de Radiologia de Espinho

DR. JORGE NUNES DE MATOS
DR.ª MARIA DO CARMO VASCONCELOS

Médicos especialistas — Raios X — Ecografia — Mamografia

Acordos com: ADSE, SAMS, PORTUGAL TELECOM, PSP, GNR, CGD, ACASA, MINIST. JUSTIÇA, CIT e SNS

Consultório: Rua 20 n.º 1436 r/c Dt.º • Telef. e Fax 7341975 - 7314650
Horário: das 09h00 às 12h00 e das 14h00 às 19h00

Francisco Oliveira SOLICITADOR

Escritório:

Rua 19 n.º 405-2.º C - Espinho - Telef. 732 06 80

Residência:

Rua Padre Sá n.º 201 - Paramos - Telef. 734 51 90

CLÍNICA DE MEDICINA DENTÁRIA

Acordos com : PSP, ACASA, CGD, EDP, SAMS, PHILIPS

Dr. Jorge Pacheco

ORTOPANTOMOGRAFIA, TELERRADIOGRAFIA, IMPLANTOLOGIA,
ORTODONTIA (fixa e removível), PRÓTESE (fixa e removível)

Rua 8 n.º 381-1.º • 4500 ESPINHO • Telef. 734 27 18



Ana Moreira Patela

Missa do 2.º Aniversário

Seus filhos, genro, netos e restante família vêm, por este meio, comunicar que será celebrada missa por sua alma, dia 28, sábado, pelas 19 horas, na Igreja Matriz de Espinho.

Desde já agradecem a quem possa comparecer.



Maria Emília da Silva Pereira

Missa do 4.º Aniversário

Seu marido, filha e netos vêm, por este meio, comunicar que será celebrada missa por alma da saudosa extinta, dia 1 de Março, domingo, às 11 horas, na Igreja Paroquial de Anta.

Desde já agradecem a quem possa comparecer.



Vítor Alves Gomes Teixeira Bacelar

Agradecimento e Missa de 7.º Dia

Sua esposa, filhos, noras, netos e demais família vêm, agradecer, muito sensibilizada e reconhecidamente, às pessoas que tomaram parte no funeral, ou que de outro modo se associaram à sua dor e participar que domingo, dia 1 de Março, celebrar-se-á, pelas 19 horas, missa do 7.º dia, na Igreja Matriz de Espinho.

Desde já agradecem a todos quantos participarem na Santa Eucaristia.

Espinho, 26 de Fevereiro de 1998

Emília Augusta de Sá Couto Alves Bacelar

Vítor Manuel de Sá Couto Alves Bacelar

Paulo César Alves Bacelar

Ana Paula Alves Bacelar

Maria Margarida Frazão

Eduarda Magalhães Bacelar

Funerária N.º Sr.ª D'Ajuda - Sancebas & Luís Alves - Rua 20, n.º 887 - Espinho - Telef. 734 51 29

Rosa Francisca Alves

14.º Aniversário do seu falecimento

Seus filhos, nora, genros e netos vêm, por este meio, comunicar que as missas do 14.º aniversário do falecimento da sua ente querida, serão celebradas dia 28, sábado, pelas 19 horas, na Igreja Matriz de Espinho e às 18 horas, no Mosteiro de Grijó.



Dra. Maria Manuela Portela de Azevedo

Missa do 2.º Aniversário

A família vem, por este meio, participar às pessoas de suas relações e amizade que, dia 2, segunda-feira, pelas 19 horas, se celebra missa a sufragar a sua alma, na Igreja Matriz de Espinho, agradecendo desde já a quantos participarem em tão piedoso acto.



Espinho, 26 de Fevereiro de 1998

Maria Rosa Alves da Silva

4.º Aniversário do seu falecimento

Sua filha, genro e netos vêm, por este meio, lembrar hoje, quinta-feira a passagem do 4.º aniversário do falecimento da saudosa extinta e comunicar que mandam celebrar missa por sua alma, no dia 1 de Março, pelas 11 horas, na Igreja Paroquial de Silvalde. Desde já agradecem a quem possa comparecer.

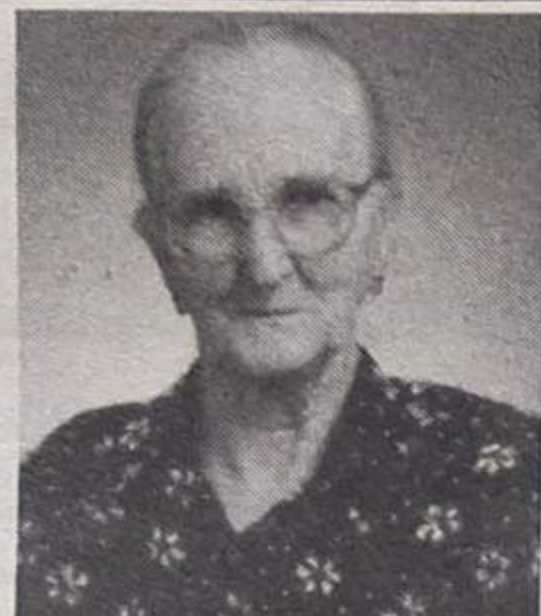

Afonso Rodrigues de Pinho (Casaca)

Missa do 30.º Dia

Seus filhos, noras e netos vêm, por este meio, participar que será celebrada missa por alma do saudoso extinto, dia 28, sábado, às 19 horas, na Capela de N.ª Sr.ª do Mar (Bairro Piscatório). Desde já agradecem a quem possa comparecer.

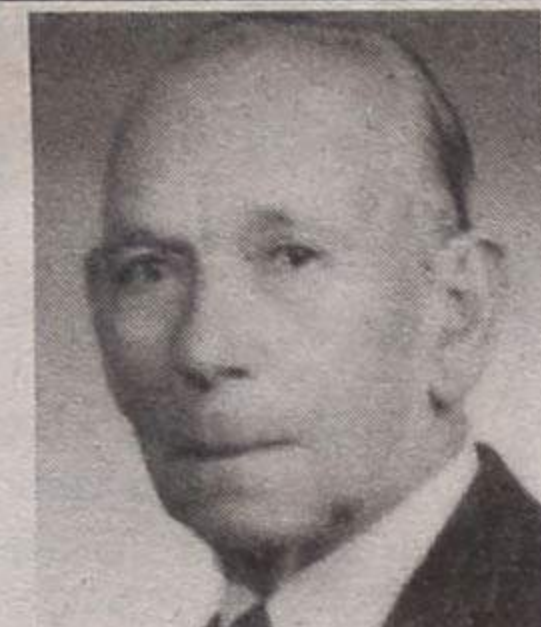

ESPINHO



Miguel Alves de Oliveira

Agradecimento e Missa do 7.º Dia

Seus filhos, noras, netos e restante família vêm por este meio, agradecer a todas as pessoas presentes no funeral do saudoso extinto, e comunicar que a missa do 7.º dia se realiza no sábado, pelas 16h30, na Igreja Paroquial de Silvalde. Desde já agradecem a quantos participarem em tão piedoso acto.

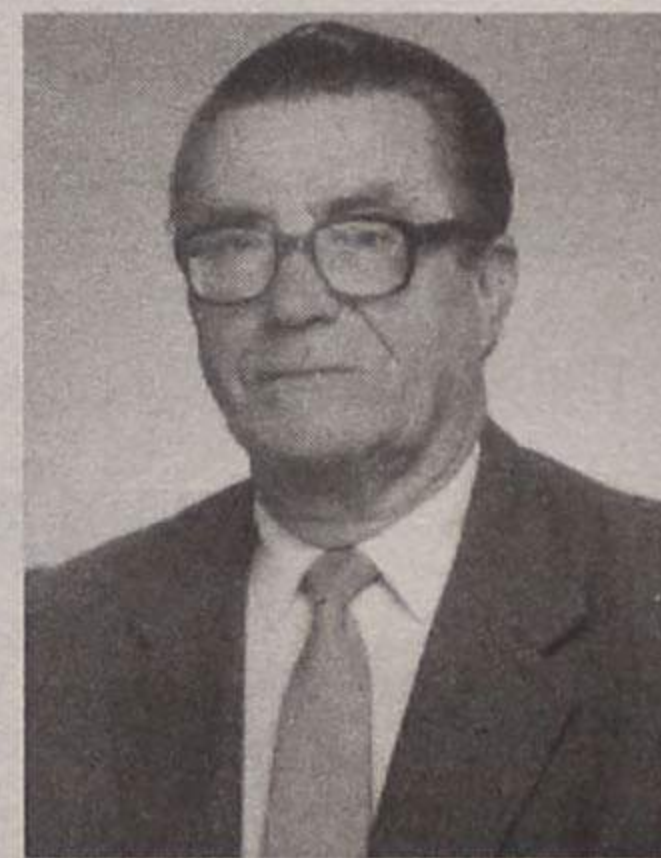

Espinho, 26 de Fevereiro de 1998

Agência Funerária de Maria de Lourdes - Anta - ESPINHO - Tels.: 7340609 - 7348855



F.P.E. Fábrica Portuguesa de Etiquetas, Lda.

Reconhecidamente vem, por este meio, agradecer a todas as pessoas que tomaram parte no funeral do sócio-gerente, Sr. VÍTOR ALVES GOMES TEIXEIRA BACELAR, ou que de outro modo manifestaram pesar e participar que domingo, dia 1 de Março, pelas 19 horas, se celebra missa do 7.º dia, na Igreja Matriz de Espinho.

Espinho, 26 de Fevereiro de 1998

Funerária N.º Sr.ª D'Ajuda - Sancebas & Luís Alves - Rua 20, n.º 887 - Espinho - Telef. 734 51 29

Gaspar Alves de Oliveira

Missa do 1.º Aniversário

Sua esposa, Maria Judite Moraes de Oliveira, e restante família vêm, por este meio, comunicar a celebração da missa do 1.º aniversário dia 28, sábado, pelas 8 horas, na Igreja Matriz de Espinho. Desde já agradecem a quem possa comparecer



A. Jorge Prata Tavares

1.º Aniversário 2 de Março - Missa às 19 horas

Sua esposa, filhos, pais e irmãos, com grande saudade, vêm comunicar às pessoas de suas relações e amizade que será celebrada missa, dia 2, segunda-feira, pelas 19 horas, na Igreja Matriz de Espinho. Desde já agradecem a quem possa comparecer.



José António Pinto Duarte (Portugal)

Missa do 1.º Aniversário

Com eterna saudade, seus amigos Céu, Mota, Hélder, Vanessa e Otilia, mandam celebrar missa, na Igreja Matriz de Espinho, dia 3 de Março, pelas 8 horas. Desde já agradecem a quem possa comparecer.



Clemente Monteiro

Agradecimento

A família vem, por este meio, agradecer a todas as pessoas que participaram no funeral e na missa do 7.º dia, ou que de outro modo lhe manifestaram o seu pesar.

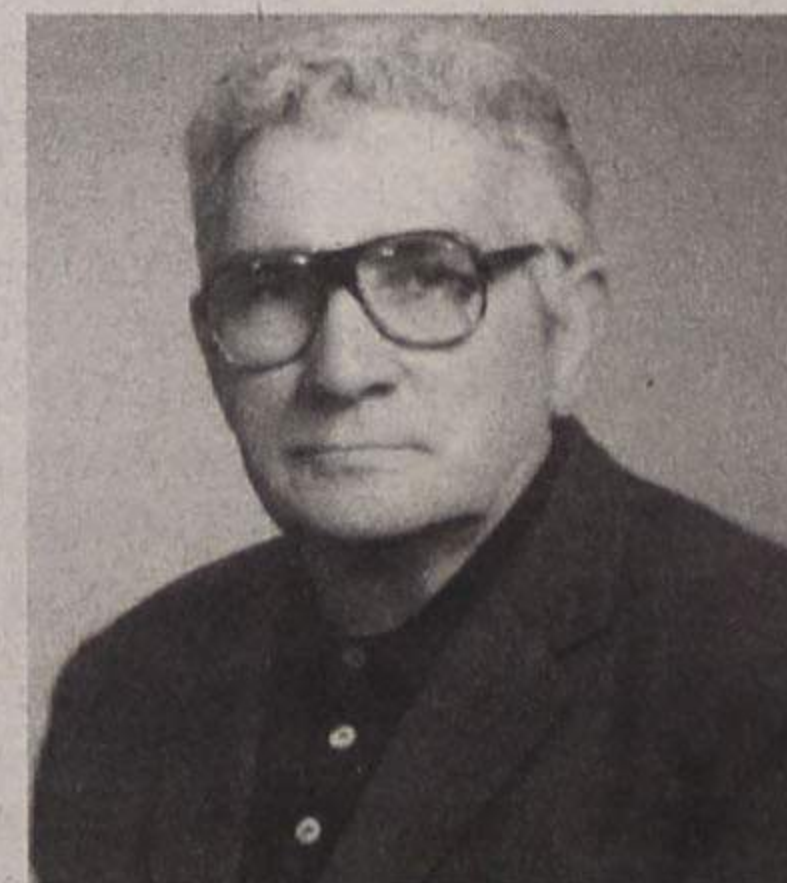

Riko Dorileo animou Carnaval do Casino Solverde



Foto CARLOS SALVADOR

Riko Dorileo e o seu grupo, encheu de alegria, durante as noites de Carnaval, o Casino Solverde. Foi o Samba, a cor e a luz do Carnaval do Rio de Janeiro que caiu sobre o Salão Miramar. Cantou-se "Brasil" e recordou-se o maior Carnaval do Mundo.

Não faltaram as exuberantes fantasias, próprias desta época, as longas plumas a vestirem as "doces" cariocas e a

música que mexe o povo brasileiro.

E a repleta sala do Casino aderiu de forma espontânea ao contagiante ambiente festivo

preparar as mais conhecidas músicas de Daniela Mercury e outras, que arrastaram, de forma muito natural, todos os que estavam ali para se di-



Foto CARLOS SALVADOR

trazido pelos nossos irmãos do outro lado do Atlântico, soltando as suas próprias fantasias carnavalescas, dançando e cantando.

vertir e brincar, até à pista de dança.

De referir que a Rádio-televisão Portuguesa, RTP 1, transmitiu o seu programa de



Foto CARLOS SALVADOR

Saliente-se, também, a grande prestação do conjunto privativo do Casino Solverde na festa, com a maravilhosa voz de Cristina Roque a inter-

Carnaval, em directo do Casino Solverde, contando com a presença de Fafá de Belém e de grupos que estão a fazer sucesso no nosso país.



Foto CARLOS SALVADOR

Casino Solverde apresenta

Saudades

O Canto e a Dança do Sentimento Lusitano

Saudades canta o ser português. Homenageando artistas tão famosos como Amália, Alfredo Marceneiro, Hermínia Silva e João Villaret, Saudades recria as origens do Fado até à sua forma mais contemporânea. Vozes e dança, interpretadas com sentimento num espectáculo que vai deixar Saudades.

DIARIAMENTE
JANTAR C/ ESPECTÁCULO
desde 4.500\$ p.p.

SEXTAS-FEIRAS
JANTAR BUFFET C/ ESPECTÁCULO
desde 5.500\$ p.p.

INFORMAÇÕES E RESERVAS
TEL.: 02 - 731 31 54

GALAS

14 DE MARÇO
LUÍS REPRESAS

18 DE ABRIL
DULCE PONTES

CASINO SOLVERDE
ESPINHO
Os melhores momentos