



Em vésperas de aniversário

Existimos há 66 anos - a completar nesta sexta-feira. De facto, a 27 de Março de 1932, saía o primeiro número de "Defesa de Espinho", propriedade de um grupo de sócios da Liga dos Interesses Gerais de Espinho, que escolheu para seu director um dos componentes dessa mesma Liga - o vice-presidente Benjamim da Costa Dias. Foi este grande espinhense do passado que durante mais de quatro décadas e até à morte, se manteve ininterruptamente à frente do jornal.

Por nossa parte, há quase dezasseis anos que nos foi confiada a sua direcção. Se juntarmos a todo esse tempo, mais do dobro que levamos de jornalista profissional, ao serviço de diários e semanários de projecção nacional, temos uma conta muito respeitável que nos enche de justificado orgulho.

É óbvio que os vícios bons e maus adquiridos na profissão durante cerca de meio século de labor contínuo, apaixonado e sério, teriam de reflectir-se na orientação que vimos dando a este jornal desde que aqui chegamos - em Setembro de 1982.

Julgamos ter aproveitado mais os bons que os maus, e com o apoio humano e técnico que nos tem sido dado, possibilitando a criação de uma equipa de bons profissionais e a aquisição de equipamento moderno, acabamos por apresentar semana a semana um jornal que, modéstia à parte, vem justificando o epíteto honoroso mas responsável de "jornal da cidade".

Se adicionarmos ao número de assinantes, aqui e no estrangeiro, os leitores avulsos que fazem esgotar semanalmente os jornais entregues nas papelarias citadinas, e se multiplicarmos esse número por três ou quatro (tantas quantas são, em média, as pessoas da mesma família), a percentagem de quem nos lê semana a semana, atinge efectivamente grande expressão.

Obviamente que teremos de continuar a corresponder a essa confiança, traduzida por opção clara. A atitude não pode ser outra que não seja fazer da profissão um sacerdócio, com espírito de equipa, sem servilismos e no respeito permanente pelos princípios éticos que a cartilha de jornalista impõe.

Não podemos, ainda, deixar de tentar confirmar na prática o próprio título do jornal - defendendo intransigentemente os legítimos interesses da cidade e do concelho, mesmo que essa atitude nos possa trazer dissabores provocados por quem vê os problemas de forma diferente ou por razões que tem a ver com o seu próprio carácter...

Ao contrário das pessoas que com 65 anos entram na curva descendente da vida, as instituições com a mesma idade ou idade superior, tornam-se normalmente mais fortes e com melhores perspectivas futuras.

"DE" tem todas as condições para poder confirmar esta previsão.

ÁLVARO GRAÇA

Mudança de hora no fim-de-semana

De sábado para domingo haverá mudança de hora no país. Assim, quando os ponteiros dos relógios chegarem à uma hora da madrugada, deverão ser adiantados sessenta minutos, entrando-se, assim, no chamado horário de Verão.



Será eleito nesta sexta-feira presidente da "Concelhia" do PSD

LUÍS MONTENEGRO com "enorme crença no futuro"

O sucessor de Adérito Santos conta com o apoio das maiores figuras espinhenses do partido

Páginas 3 e 4



Heat Club Solverde um "paraíso" na Granja



Centrais

Espectáculo de solidariedade dos artistas do concelho de Espinho na noite de sábado no Casino

Página 12

VI RAIDE SOLVERDE

28 MARÇO 29



Para uma das famílias desalojadas pelo incêndio Já chegou a primeira "pré-fabricada" das Marinhas

O prometido é devido e por isso, na terça feira passada foi montada no Bairro da Marinha, em Silvalde, a primeira casa pré-fabricada destinada a uma das famílias que ficou desalojada na sequência do incêndio que deflagrou naquele local há cerca

de um mês. As outras restantes quatro casas serão montadas, segundo apurámos, nas próximas quatro semanas. A empresa que as vendeu à edilidade comprometeu-se a entregar uma das habitações pré-fabricadas por semana.

A casa que na terça feira foi colocada naquele local tem três divisórias, uma das quais é uma cozinha e vem abrigar, ainda que provisoriamente aquelas famílias mais carenciadas até que, as habitações definitivas sejam construídas no âmbito do projecto conjunto da Câmara Municipal de Espinho e Governo, de Luta Contra a Pobreza.

Entretanto, o espaço que irá acolher as restantes pré-fabricadas já foi devidamente preparado para as receber mal estejam prontas.

Este conjunto de casas, pensamos, terá sido a melhor solução encontrada pela edilidade para resolver, para já, os problemas destes cidadãos mais necessitados.

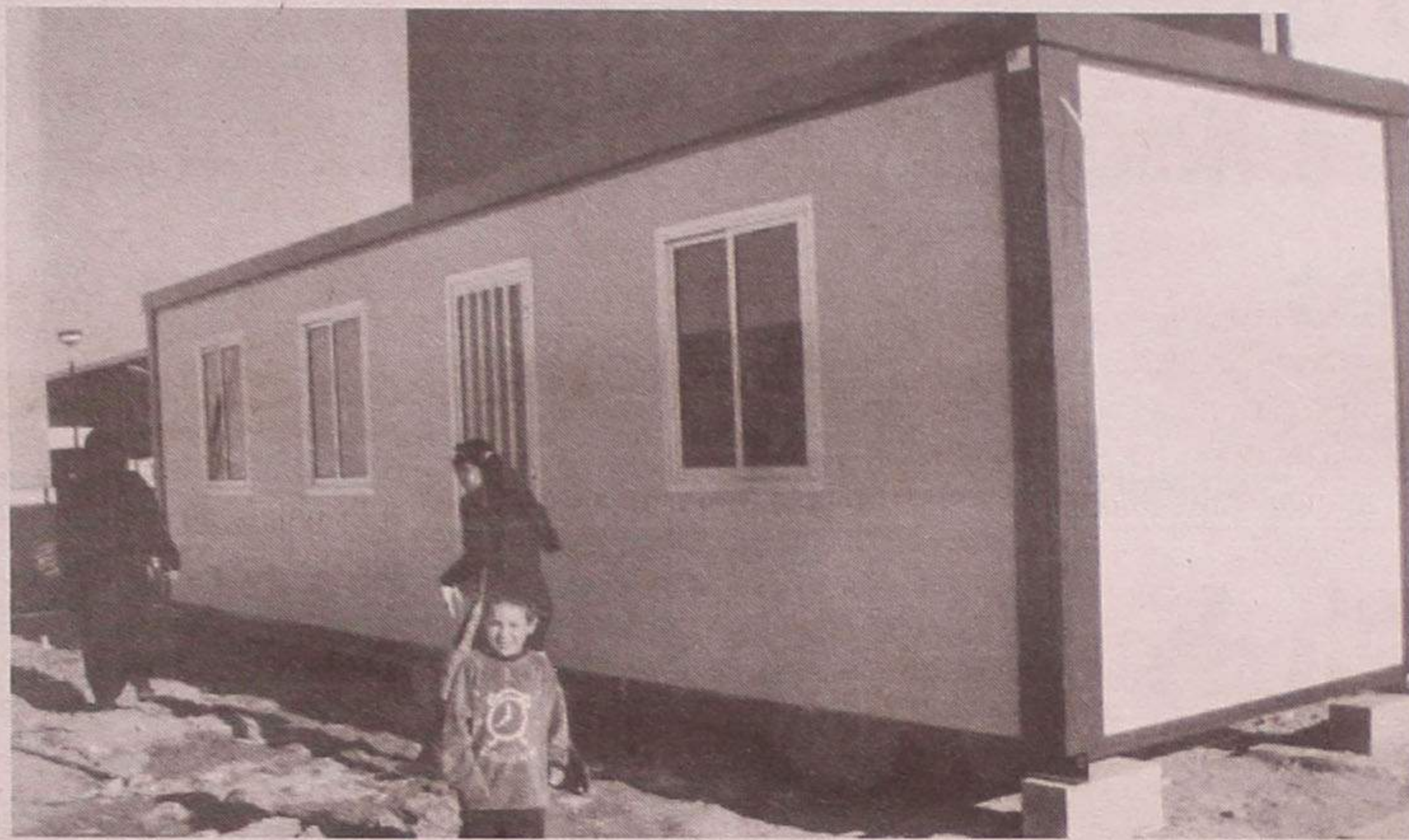

Faltam "Stops" na Rua 19!

A Rua 19 é uma das actuais principais vias de acesso à nossa cidade. Por ela passa todo o trânsito que sai do IC1 e todo aquele que vem e vai para o Picoto, com ligação à Estrada Nacional nº1.

E por que esta artéria é uma das principais vias de "escoamento" de trânsito, parece-nos ilógico que a sinalização não esteja de acordo com a sua categoria.

Citamos, como bom exemplo a Rua 33, com as ligações à Nave Desportiva, Complexo de Ténis, Largo do Souto (Anta), Esmojães, S. Paio de Oleiros e Nogueira da Regedoura. Em todos os cruzamen-

tos, nas ruas que fazem a ligação àquela artéria existem sinais de STOP, o que diz de forma clara e inequívoca que a Rua 33 é uma via de comunicação principal e que serve importantes infra-estruturas do concelho.

Acreditamos que a Rua 32 venha a pôr um pouco o "travão" quer na subida, quer na descida da Rua 19, quando for colocada a semaforização. No entanto, não nos parece de bom-senso que os peritos camarários queiram deixar as coisas conforme estão, sem sinais de STOP, e com um piso um pouco estragado para assim poderem evitar as grandes

velocidades. Não se pode educar os automobilistas com este tipo de mentalidade. Aquela via é, de facto, o acesso principal e, como tal, quase ninguém respeita a regra de prioridade da direita, quer quando sobe, quer quando desce.

Coloque-se um piso digno naquela rua e sinais de STOP nas ruas que a ela vão ligar-se. Se não houver respeito, como nas cidades evoluídas e civilizadas, as lombas podem dar uma ajudinha a deter os ímpetos dos automobilistas menos educados. Isto porque, realmente, não pode estar um agente da autoridade em cada esquina.

RÉPLICA... onde comprar casa é uma realidade!

Granja
T1 11.500 c.
Tel. 731 32 63

Arcozelo
T1+1 12.500 c.
Tel. 731 32 63

T2 11.500 c.
Tel. 731 32 63

Centro Espinho
T3 Com sótão espectacular 25.000 c.
Tel. 731 32 63

Centro Espinho
T4 Vistas para o Mar 32.000 c.
Tel. 731 32 63

Espinho
T6 37.000 c.
Tel. 731 32 63

Moradias Esmoriz
Garagem 26.000 c.
2 carros
Tel. 731 32 63

Espinho
Espectacular 45.000 c.
MORADIA
Tel. 731 32 63

Abertos de 2.º a sábado, das 9.00 às 21.30 h
Lic. AMI 1326

DR. ILÍDIO D'OLIVEIRA SANTOS
MÉDICO DENTISTA
Implantes / Ortodontia Fixa / Prótese Fixa
Consultórios:
— Rua 16 (Esquina Rua 19), n.º 545-1.º Dt.º - Espinho - Telef. 7342931
— Rua Júlio Dinis, 748 - 4.º Esqº - Sala 413 - Porto - Telef. 6007175
Acordo com as entidades: ACASA; CGD; ADSE

LUSOTUFO **TAPETES**
CARPETES
ALCATIFAS
Telefones Geral: 751760
Contabil.: 751894 • Exportação: 751860 • Encomendas: 751911
Telex: 22243 ROLAS P • Fax: 751164 CORTEGAÇA

CLÍNICA DE MEDICINA DENTÁRIA
Acordos com : PSP, ACASA, CGD, EDP, SAMS, PHILIPS
Dr. Jorge Pacheco
ORTOPANTOMOGRAFIA, TELERRADIOGRAFIA, IMPLANTOLOGIA,
ORTODONTIA (fixa e removível), PRÓTESE (fixa e removível)
Rua 8 n.º 381-1.º • 4500 ESPINHO • Telef. 7342718

Líder da JSD é o único candidato às eleições de amanhã

Luís Montenegro sucede a Adérito Santos na presidência da "Concelhia" do PSD

Luís Montenegro vai ser eleito amanhã o novo líder da "Concelhia" de Espinho do PSD. O vereador social-democrata é o único candidato à sucessão de Adérito Santos, que abandona o cargo ao fim de quatro anos. Renovar o partido é a palavra de ordem.

Reportagem de
Sérgio Almeida

As eleições marcadas para amanhã na Comissão Política Concelhia de Espinho do Partido Social Democrata já têm um vencedor anunciado. Luís Montenegro, o único mi-

litante que formalizou a entrega de uma lista própria, prepara-se para substituir o desencantado Adérito Santos na liderança dos "laranjas" locais.

Aos 25 anos, o ainda líder da Juventude Social Democrata espinhense concretiza, assim, uma ascensão meteó-

rica no seio do partido a que pertence. Em Dezembro, Montenegro figurou em lugar de destaque nas listas à Câmara Municipal, tendo beneficiado ainda da "desistência" de Carlos Padrão para se tornar o mais jovem vereador de sempre em Espinho.

O momento delicado que atravessa o PSD local - nova derrota nas eleições autárquicas e a saturação das figuras "históricas" - acabou por precipitar a "entrada em cena" daquela que é considerada uma das principais "promessas" do partido.

Amadeu Morais, Pedro Néilson, Ferreira Campos, António Catarino, Manuela Aguiar, Graziela Marques Pires e Rogélia Catarino foram algumas das principais figuras locais do partido que fizeram questão de prestar o seu apoio ao actual vereador municipal.

«Tenho consciência que seria difícil, no futuro, conseguir uma abrangência de apoios tão grande como a de que disponho nesta altura. Julgo não existir, nesta altura, espaço de manobra para outra candidatura para além da já existente», afirmou o próximo líder do PSD local.

Romper com o passado

A eleição do presidente da JSD para a "Concelhia" acaba por representar uma



A renovação do partido é o principal objectivo de Luís Montenegro

clara ruptura com o passado recente da história dos sociais-democratas. A presidência de Adérito Castro Santos nunca caiu "no gota" da "nova vaga", que se apresta para liderar os destinos do PSD nos próximos dois anos.

Ainda assim, Montenegro nega quaisquer cisões inconciliáveis: «Por mais divergentes que sejam as opiniões, existe um enorme respeito entre todos. A candidatura de Carlos Padrão teve o condão de fortalecer o partido: há um espírito de unidade muito forte».

A tão ansiada renovação que Luís Montenegro e seus pares preconizam para que o PSD volte a encontrar o rumo

das vitórias não chegou a ser encetada nos últimos anos, pelo que o partido com mais tradições no concelho de Espinho é, hoje, uma estrutura envelhecida e ultrapassada, à espera de melhores dias.

Pese embora as naturais divergências no seio do PSD, a "passagem de testemunho" acaba por ser quase consensual. Mesmo os que defendem uma via para o desenvolvimento do PSD diferente da que vai ser levada a cabo, optaram por não levantar "obstáculos", colocando-se ao dispor dos novos dirigentes para qualquer tipo de colaboração.

Aos que afirmam que a presidência da Comissão Po-

lítica Concelhia é um passo demasiado grande para quem se iniciou nestas lides ainda não há muitos anos, Luís Montenegro confessa ter sentido iguais dúvidas, só desfeitas pela necessidade de auxiliar o partido: «Na qualidade de primeiro militante do partido nas listas para a Câmara Municipal, senti-me na obrigação de assumir a responsabilidade, porque tenho uma enorme crença no futuro».

Sem tempo para nada

O processo de formação das listas procurou transmitir a imagem de renova-

(Continua na pág. seguinte)

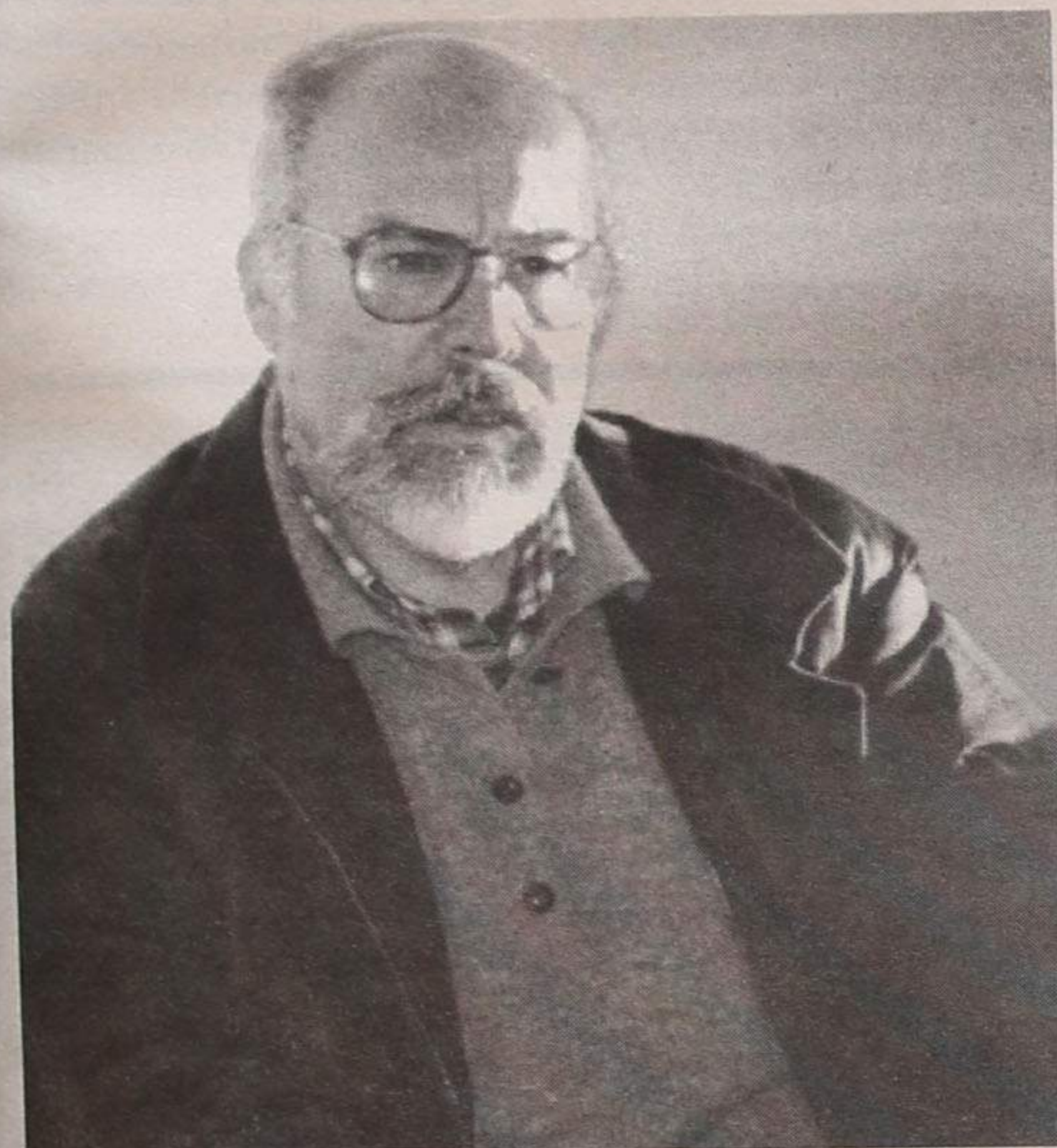

Adérito Santos mostrou-se indisponível para continuar

VENDE-SE EM ESPINHO

- T-1 Recuado NOVO, no centro áreas, perto da praia - 14.900 c.
- T-2 USADO, no centro, perto da praia - 16.500 c.
- T-3 USADO, óptima área, possibilidade fazer 2 salas - 14.000 c.
- T-3 NOVO, em frente à praia, boa área, arrumos no sótão - 23.500 c.
- T-4 USADO c/ 200 m², garag. ind. 2 carros + arrumos - 29.900 c.
- T-4 NOVO, excelentes vistas de mar a 50 m da praia - 32.000 c.

Lic.ª AMI 734
Telef.: 02 - 731 14 00

CAPITEL
IMOBILIÁRIA

Sistema Usado Seguro
FIAT LANCIA

Marca	Modelo	Cor	Ano	Preço
CITROËN	AX Ten	Branco	1992	800.000\$00
CITROËN	AX 14 TRD	Cinza	1992	1.180.000\$00
FIAT	Punto 55 s - 3 p.	Preto	1994	1.380.000\$00
FIAT	Punto 75 ELX	Branco	1995	1.780.000\$00
FIAT	Brava 1.4 EL	Azul	1997	2.400.000\$00
FIAT	Tipo 1.1 Smart	Cinzento	1992	870.000\$00
FIAT	Tempira 1.4 Sx	Cinzento	1990	1.050.000\$00
FIAT	Punto 55 - 6 veloc.	Preto	1994	1.380.000\$00
LANCIA	Y10	Cinza	1994	1.400.000\$00
OPEL	Corsa TD Sport	Branco	1996	2.200.000\$00
SEAT	Marbella	Vermelho	1991	490.000\$00
RENAULT	19 Chamade	Branco	1992	980.000\$00

ITALNOR - Sociedade de Automóveis do Norte, Lda.

ESPINHO - Rua 20/43 - Telefones: (02) 734 55 28 / 734 62 02 • SANTA MARIA DA FEIRA - Av. 25 de Abril - Telefone: (056) 37 38 95 • ARRIFANA - Est. Nac. n.º 1 • Telefone: (056) 83 21 36

Italnor

Concessionário **FIAT**
VIATURAS USADAS C/ GARANTIA

Excepcionais condições de crédito

Ganhe até duas prestações:

- 36 meses, oferta de uma prestação
- 48 meses, oferta de duas prestações

Novos e usados

Montenegro sucede a Adérito Santos

(Continuado da pág. anterior)

ção que os futuros dirigentes tentarão que seja apanágio do partido nos tempos mais próximos. Assim, nelas não constam quaisquer nomes que tenham integrado as últimas comissões políticas. Também o número de elementos vai sofrer uma redução, por forma a facilitar a entrada de novos militantes. Por último, cada freguesia terá direito a um representante na Comissão.

«Trata-se de uma lista bastante jovem, o que não significa que não contamos com elementos de muita valia que não a integram. É natural que tenha preferido as pessoas nas quais tenho inteira confiança», sustenta.

As prioridades, essas, já estão definidas: divulgação das mudanças ocorridas a nível nacional na estrutura do partido e o aumento significativo do número de militantes. O mais do que provável fu-

turo presidente social-democrata estabelece os 350 militantes como a meta a atingir dentro de um ano, caso contrário colocará o lugar à disposição.

Os esforços de reorganização interna irão marcar os primeiros tempos da acção de Luís Montenegro enquanto presidente da Comissão Política Concelhia de Espinho do PSD. A quase certa eleição irá obrigar a que Montenegro faça mais alguns sacrifícios pessoais.

O curso de Direito, o cargo de vereador e a recente indignação para o Conselho de Jurisdição Distrital da JSD já preenchem a quase totalidade do tempo deste jovem que, mesmo assim, julga ser possível conciliar todas as actividades: «Nesta fase da minha vida irei dar alguma primazia à actividade política, embora a advocacia esteja sempre no meu horizonte. Não tenho por hábito furtar-me às responsabilidades».



Centro Radical inaugurado a 4 de Abril

O Centro Radical, na Tourada, será inaugurado no próximo dia 4 de Abril, às 16 horas.

Trata-se de um amplo espaço onde os jovens espinhenses poderão praticar os chamados desportos radicais, desde patins em linha, escalada de parede, "skates" e outros.

Esmoriz em debate na Rádio Globo Azul

A Rádio Globo Azul vai realizar na próxima sexta-feira um programa dedicado a Esmoriz. Trata-se da habitual edição de "Actualidades" coordenada pelo jornalista Sérgio Almeida que terá como "palco" de debate a

Junta de Freguesia de Esmoriz.

O programa poderá ser acompanhado na frequência de 92.0 do FM e estará aberto aos interessados que se poderão deslocar ao local para participarem no debate.

Jovem silvaldense encontrado morto

João Manuel Gomes Simões, de 28 anos de idade, casado, foi encontrado morto no interior de sua casa na passada sexta-feira.

João Simões residia na Rua das Fábricas, em Silvalde e foi encontrado sem vida

com uma seringa espetada no braço, presumindo-se, por isso, que a sua morte tenha sido provocada por uma overdose.

O funeral do jovem realizou-se na terça-feira passada.

Roubou o seu patrão

A Polícia de Segurança Pública de Espinho conseguiu identificar um homem, de 29 anos de idade, casado e residente na nossa cidade, empregado num estabelecimento comercial, também em

espinho, por ter furtado do seu local de trabalho o movimento diário.

A Polícia apreendeu-lhe a quantia de 90.160 escudos que se presume tenha sido o total do furto.

Pinturas murais assinalam Dia Mundial da Juventude

A Câmara Municipal de Espinho e os Clubes de Artes das Escolas Secundárias do nosso concelho, vão realizar uma pintura colectiva de murais no domingo, dia 29, às 15 horas na Rua 19.

Esta iniciativa insere-se nas comemorações do Dia

Mundial da Juventude e visa apoiar, incentivar e divulgar os artistas plásticos.

Neste evento participarão mais de vinte jovens artistas que pintarão, ao vivo, murais inéditos que depois passarão a pertencer às respectivas escolas secundárias.

CGR

CONSULTADORIA
E APOIO IMOBILIÁRIO, LDA

IMOBILIÁRIO C/
PROFISSIONAIS

RUA DR. ELISIO DE CASTRO, 85, 4520 FEIRA
TEL. (056) 374883 * TEL /FAX (056) 374280



JUNTO AO LICEU

Acabamentos Excepcionais

VENHA CONHECER O LOCAL

Todos os dias das 14 às 19 horas - Tel. (02) 7320263

Promoção:
Construções Praia da Baía, Ma

Coordenação e fiscalização:
CGR, Ma

Projecto de Arquitectura:
Arq. Carlos Nuno Lacerda, Ma

Não queríamos ser "chatos" mas...

Parque de campismo vai de novo a concurso

Não de fonte oficial, chegou-nos a notícia de que o Parque de Campismo - não o Parque todo, enquanto complexo de várias instalações - vai a concurso nos moldes dos anos anteriores, isto é só serão postos à melhor oferta o restaurante e o mini-mercado, ficando a Câmara com a exploração do campismo.

Foi uma solução, que, pelos vistos, foi tida como a melhor, ou a solução "imposta" pela pressão de muitos interessados, nomeadamente pelo restaurante, a peça mais apetitosa graças à gerência que ainda o explora, que lhe deu alguma nomeada, tirando-o de um estado de apagamento, ou de pouca notoriedade.

Sabemos que, em princípio o restaurante deveria servir só os campistas mas, como a exploração, nesses termos, se revelava deficitária, foi "aberto", não oficialmente, a todos e trabalhou bem, tanto para os internos como para os externos - mais para estes e o Parque pode ter ganho com isso.

Não lhe quis a Câmara prorrogar a concessão...depois se verá se foi uma medida acertada.

Sobre o Parque propriamente dito aí há cada vez mais motivos a notas negativas por causa do rio que o atravessa a meio de ponta a ponta, embora em toda a sua extensão, pelas duas margens corra uma rede que protege as crianças e foi

uma boa medida. Mas a água, senhores? Não sabemos de onde, frequentemente, são vertidas para o seu curso tintos de várias cores e águas muito mal cheirosas - algumas e dessas sabemos, provêm, directamente da estação elevatória quando os dois motores avariaram e que são vazadas um pouco abaixo da 3ª ponte.

É muito mau! Aquilo não pode funcionar assim. Alguém tem de ver donde emergem todas as outras poluições que para lá são enviadas; e remediar o que pode remédio ter, que, pelo menos uma origem se situa fora do nosso concelho.

Há uns anos ouvimos dizer, longe de Espinho, a alguém que tinha estado uns poucos de dias no nosso Parque, muito mal dele e disse porquê e a poluição era uma das queixas.

Naturalmente que não era só o nome do parque a sair denegrado em notícias levadas de boca em boca por quem utiliza, frequentemente tais equipamentos. Era o Parque de Campismo de Espinho e, logo, Espinho aparece, nestes casos, apontado a dedo.

Não nos parece que as coisas tenham melhorado. E não nos parece que este nosso parque de campismo possa durar muitos anos. Começa a estar envolvido pela malha urbana que cresce para nascente e nordeste e fica, paredes-meias, com a Rua 62 e outros equipa-



mento viários. Aliás, já há muito que opinamos que o parque devia de ser, se possível, trasladado e a área por ele ocupada, urbanizada... resguardando os interesses dos antigos proprietários, que receberam meia dúzia de patacos na expropriação, que naquele tempo não dava para mais.

Com uma área tão diminuta, o concelho de Espinho, não tem capacidade para albergar um parque de campismo daquele tamanho.

Mas, enquanto lá estiver, que se lhe dê uma melhor qualidade. Aberto o ano todo com duas ou três roletes permanentes nos meses de Novembro a Abril e a consumir "comboios" de electricidade

não serve os interesses públicos.

A Câmara presidida por José Mota e reconduzida para mais quatro anos já teve tempo de estudar - ou começar a estudar - para lá, a melhor solução.

Não o fez.

...Não queríamos ser chatos mas já era tempo de estudar aquela zona

Ainda a "Sementeira de pedras"

Qualquer leitor avisado sabe que o nosso semanário sai às quintas-feiras, sendo, por tal motivo, encerrado no dia anterior. Daí, que, o seu conteúdo consubstancie factos anteriores a essa quarta-feira ou, em último noticiário, da mesma.

Esta introdução tem a ver com o nosso título "Sementeira de pedras", que "estava na hora" referir na nossa edição anterior; tínhamos que referir aquela área esventrada, a fazer adivinhar estragos maiores.

Houve quem não tivesse percebido. Uns chegaram a falar de má-fé; outros de falarmos quando já não era preciso.

Não foi uma coisa nem outra.

O que relatámos sob aquele título, foram factos concretos, que estiveram patentes mais de 15 dias e, só, então, os metemos em letra de forma: a base - a base do lado do sul - das grandes obras - grandes porque foram executadas, rapidamente, em força e em volume e não queremos extrapolar para interpretações conjuntivas - do esporão da Piscina que tiveram de ser concluídas para uma inauguração programática, tinha metido água, isto é, tão logo a mecânica natural conjugada de mares, ventos, conjunções de astros à mistura com cíclicas mareas trazidas pelas depressões, que o anticiclone dos Açores não segura, de todo, se propicia, logo e principalmente, aquela mole imensa de muitos milhares de toneladas de pés-de-galinha e pedregulhos, sofre efeitos favoráveis ou desfavoráveis - ter mais uns metros no comprimento ou na largura pouco alteram essa mecânica - da força do mar.

Foi, assim que, um domingo, 1 de Março, aconteceu o que relatámos e documentámos - demos à estampa na última edição - com fotografias recolhidas a 15 do mesmo mês. Por feliz co-

incidência, alguém nos "ouviu" sem termos "falado" e "leu" sem termos "saído": vieram os homens da concessionária, trouxeram lá do sul, do esporão da "Brandão Gomes", cuja metade superior da face norte está uma desgraça, que não ata nem desata, porque o guindaste que lá ficou avaria frequentemente - e pode lá andar toda a vida e mais de seis meses que o local não é de dar nas vistas nem já é para ser objecto de qualquer inauguração, nem há nenhum ministro, agora, sem eleições à vista e com outras preocupações, que se "atreva" a perder tempo com Espinho - trouxeram uma simples retroescavadora e estão a pôr o que, ali, na zona da Baía, estava muito feio, no limpo, isto é, a reperfilar na face sul, a zona que ficou por cimentar e sem pedras que a força do mar escangalhara e semeara pela praia. Constou-se-nos e fomos ver os trabalhos: a máquina escava uma vala, ainda mais funda que aquela que o mar roeu e mete-lhe pedra, mas pedras de muito peso, que chegam, regularmente, das pedreiras.

Fazem, agora o que os "mirones" clamam que se devia ter feito noutra altura.

Verificámos que se está a trabalhar a sério, embora ninguém possa garantir que seja a solução final, porque as defesas a norte têm descido significativamente, sinal alarmante e a premunir algo de grave.

Mas para não nos julgarem de má-fé, por uma razão ou por outra, saudamos o acontecimento.

Naturalmente que só nos apercebemos da oportuna intervenção quando a nossa crónica já ia na máquina...e não houve a tal má-fé que nos atiraram de passagem.

Saudamos a intervenção - repetimos - mesmo que se não venha a revelar a mais eficaz.

José Sampaio



Foto VÍTOR LANCHÁ

Clínica Médica Dentária

Dra. Rosa Neves

e

Dra. Leopoldina I. Santos Tavares

Acordos com: ACASA e CGD

Rua 23 n.º 773 - 1.º esq. - Espinho

Telef: 734 01 16

RESTAURANTE

Engenho Velho



CAFÉ — RESTAURANTE — SNACK-BAR

Serviço e sala própria p/ casamentos, baptizados, comunhões, etc.
Servimos Almoços p/ fora.

Belarmino Herculano Neves Ferreira

Lapa - S. Paio de Oleiros - Telef. 7649313 - Telem. 0931-413149 - 4535 LOUROSA



Café Snack-Bar CUTELO

Francesinhas • Petiscos • Mariscos

REFEIÇÕES ECONÓMICAS

Av. Central Sul, 1378 - 4500 PARAMOS - Telef. 7343876

Notas de pouca monta

Quando a "Bela" era... temida!...



António Duarte Estêvão

Um pequeno grupo de S. Félix da Marinha e da Praia da Granja, composto por indivíduos já entradotes na idade, vinha, habitualmente aos fins de semana, passar a tarde, em Espinho, e aproveitava o facto, para uma merenda cavaqueada. Recordo-os, simpáticos, bem dispostos, contando peripécias graciosas e soltando umas risadas tão sadias, que muito os remoçava, na-

queles agradáveis momentos. Qual motor, "abasteciam" o estômago de boa disposição, no "Costinha" da Rua 62 ou no Lourenço na Rua 19.

Um certo dia, mudaram de rumo. Vi-os, numa esplanada marisqueira, em frente ao mar. Enchiam um naco de vida, esvaziando uns copos de cerveja, entretidos a trincar camarões, como se fossem tremoços. Sentiam-se felizes... e quem não o era, fazendo da descontração uma arma e de Espinho o palco dos acontecimentos?!...

Quando veio a conta dos "bichinhos corados" e das "loiras cervejas", fez-se um silêncio na mesa. Os inesquecíveis vizinhos não deviam estar habituados "às crustas", ou melhor, aos custos dos crustáceos, e um do grupo, com ar malandro, dirigindo-se ao empregado de mesa, fez este comentário: — Ó amigo!!... É melhor ir para a "Bela"!!...

Foi uma gargalhada geral. Todo o mundo se riu, incluindo o inocente alvejado, que desconhecia a dimensão da laracha e quanto tinha de maliciosa. No princípio do século, falava-se muito no José do Telhado. Nascido nos arredores de Penafiel, foi um homem perseguido que acabou por chefiar uma quadrilha de malfeitores, em 1850, e, após inúmeros assaltos e crimes, foi condenado a degredo perpétuo, em Angola.

Como o povo português foi sempre propenso ao sentimentalismo, caracterizaram o nosso mais popular bandoleiro como um "gajo porreiríssimo" que roubava aos ricos para dar aos pobres. O cinema mudo e o teatro aproveitaram a figura do famoso "benemérito", bem como dos seus dotes "altruístas".

Por via disso, começaram a aparecer inúmeros salteadores que escolhiam locais próprios para atacar as suas vítimas.

A "Bela", às portas de Espinho, que hoje é um local aprazível, movimentado e um bom aglomerado populacional com bonitas moradias e algum comércio, nesse tempo, desde o pontão até ao Juncal, era um pinhal muito denso, com caminho estreito e sinuoso, mesmo a calhar, para os tais assaltos à "Zé do Telhado". Daí, se infere que atravessar o pinhal era uma manifestação de coragem e, a determinadas horas da noite, era um verdadeiro suicídio. Consta, que, devido aos "acontecimentos", aqueles que acreditavam "em bruxas", quando passavam na "Bela", mesmo de "cu tremido", não lhes cabia um feijão no rabo.

Em Espinho, no meu tempo, ainda se falava no fantasma desse ermo temido, mas o perigo real, decorridos anos, passou a ser, para os espinhenses e seus inúmeros visitantes, à 2.ª-feira. Nesse dia os carteiristas visitavam-nos amiúde mas fugiam a sete pés da "caça" do "olho vivo" dos nossos policiais administrativos, os saudosos Porfírio Rodrigues e João Bonçon, e o Augusto Ferrer (Carcereiro), felizmente ainda entre nós.

Parafrazeando o Coronel da magnífica obra de Jorge Amado, "Gabriela, Cravo e Canela", o cinema era o principal culpado dos crimes e das imoralidades que, nesse tempo, se praticavam.

Convém, no entanto, dizer-se que os letristas para os fados dos cequinhos que relatavam os crimes mais hediondos, se viam "à rasca", porque os casos não abundavam. Recordo que, em 1940, um criminologista, para escrever um livro de "crimes célebres em Portugal", teve que procurar matérias de vários anos. Hoje, infelizmente, em poucos meses, enchem-se volumes, não obstante a preocupação de governantes e governados.

Agora, o culpado não é, certamente, o cinema. São, talvez, determinados programas do quadradinho colorido que entra nas casas de todos nós e que, de certo modo, se torna responsável por crimes, roubos, devassidão, vício e violência que envolve a sociedade dos nossos dias, dado que ninguém duvida que os referidos programas representam, tantas vezes, a escola dos maus exemplos e concomitante reflexo do quadro negro de muitas vidas transviadas.

Unidade de Vida

Celebrar o dia de um santo é celebrar o dia da sua morte. Mas, neste final de século, têm sido elevadas à categoria dos altares pessoas tão próximas de nós, com quem por vezes tivemos a alegria de privar e a quem, por conseguinte (não tirando nenhum valor àquela data) nos sabe bem recordar em momentos que nos são familiares: data de algum encontro pessoal, troca de alguma correspondência, data de aniversário natalício, que são o exemplo de como se fomenta a verdadeira amizade.

É a propósito de um desses eventos (data do nascimento do Beato Josemaría, 9 de Janeiro) que escrevo estas linhas, recordando o início de Novembro de 1972, em que em Portugal o ouvimos falar de coisas tão simultaneamente humanas e divinas, que era impossível distinguir quando começavam umas e acabavam as outras, porque, segundo a sua catequese, toda a obra humana, mesmo a mais insignificante, deve ser convertida em trabalho divino, mediante o amor a Deus que se põe na intenção e no esforço da realização.

O acto realizado continua a ser um acto humano, mais ou menos perfeito, mas diferente pela carga espiritual que contém em si e que não é, nem pode ser, visível, porque se situa no foro íntimo da relação do homem com Deus - a preparação interior de quem o realiza, o pedido de ajuda, a rectidão de intenção (glória a Deus e bem daqueles a quem se destina), agradecimento pelo que saiu bem ou menos bem, mas que sempre foi esforço pessoal, - torna-o diferente de tantos outros. E assim, como nos propõe o Beato Josemaría, a actividade mais rotineira deixará de

o ser e converter-se-á em trabalho transcendente. Todo o seu pensamento se centrou numa visão simultaneamente antropológica e teológica, em profunda unidade, porque que é humano só ganha o seu sentido mais pleno por referência ao divino, e a Deus pode encontrar-se nas coisas mais visíveis e materiais.

Não propõe uma oração que seja um mero acto de contemplação estática. A oração deve ser trabalho, acção, esforço pessoal em estabelecer diálogo íntimo com Deus, como se faz com um parente ou amigo, "certos de que Ele nos ouve e nos responde, e escutá-lo-emos e abriremos a nossa consciência a uma conversa humilde, para Lhe referir confiadamente tudo o que palpita na nossa cabeça e no nosso coração: alegrias, tristezas, esperanças, dissabores, êxitos, fracassos e até os pormenores mais pequenos da nossa jornada..."(1)

A sua vida foi um acto pedagógico constante, pelo que disse e escreveu, e pela forma pessoal como o transmitiu. Jamais o que disse ou escreveu era reflexo de estudo abstracto e impessoal, mas sempre fruto da sua vivência interior, do seu esforço, da sua relação com Deus.

A transmissão do seu pensamento era feita de uma forma cordial de tal modo afável, que o tu a tu da mensagem era recebido por cada um, mesmo que, numa assembleia multitudinária, fosse a resposta uma pergunta formulada por alguém no outro extremo da sala.

Maria Cândida Faure

(1) ESCRIVÁ, Josemaría. Amigos de Deus, n.º 245, Ed. Prumo/Rei dos Livros, Lisboa 1993.

Semanário Registrado na Direcção-Geral de Comunicação Social sob o n.º 41/37

DEFESA DE ESPINHO

Fundado em 27/Março/1932

DIRECTOR
ÁLVARO GRAÇA

PROPRIEDADE
EMPES

- EMPRESA DE PUBLICIDADE DE ESPINHO, LDA.

Matriculada na Conservatória do Registo Comercial de Espinho sob o n.º 59, folhas 30 do livro C-1
Capital Social 1.040.000\$00

REDAÇÃO E SERVIÇOS ADMINISTRATIVOS
Rua 26, N.º 601 - 2.º Esq.
Apartado, 39 - 4501 ESPINHO Codex

Publicidade e Serviços Administrativos
Telef / Fax 734 15 25

Redacção
Telefone, 731 20 19

E-mail: DEFESAESPINHO@mail.TELEPAC.PT

PAGINAÇÃO ELECTRÓNICA
"DEFESA DE ESPINHO"

IMPRESSÃO
NAVEPRINTER - IN-DÚSTRIA GRÁFICA DO NORTE, SA
E.N. 14 (km 7,05)
Apartado 121 - 4471 MAIA Codex
Tels. 941 10 85; 948 56 31 e 948 55 64
Fax 941 10 84

TIRAGEM MÉDIA
3.600 EXEMPLARES
Depósito Legal n.º 1604/83

IMOBILIÁRIA BRASANGLUSO
de Adriano Figueiras

VENDE

2 Apartamentos na Vila Marinha
Andar Modelo - 1.º Dto. 1 o 1.º Esq.
e T1 - T1+1 e T2 na Vila da Feira
Telef. 02 - 734 36 29 • Telem.: 0931 - 61 78 29

PRECISA-SE EMPREGADA DE BALCÃO

com ou sem prática, dos 18 aos 30 anos de idade, para empresa de panificação.

Resposta ao número telefone 734 86 34 ou 731 16 21

RIBESCAPE

Abertos também aos sábados de manhã

RUA DO LOUREIRO
Tel. 7310312 - **ESPINHO**
(Zona Industrial)

- GARANTIA
- PREÇO
- QUALIDADE
- RAPIDEZ
- ESTACIONAMENTO
- PESSOAL ESPECIALIZADO
- TÉCNICA

CLÍNICA DENTÁRIA
Dr. MATOS VIEGAS
MÉDICO ESTOMATOLOGISTA
DOENÇAS DA BOCA E DENTES

Acordo com: A.D.S.E. - A.C.A.S.A. - E.D.P. - C.T.T., CAIXA GERAL DE DEPÓSITOS, S.A.M.S., PHILIPS, MINISTÉRIO DA JUSTIÇA, PORTUGAL TELECOM, S.I.M.

RUA 19 N.º 364-1.º DT.º - TELEF. 7341024 - ESPINHO

Indisciplina (Âncora de Falhados)



José Augusto Curral

Tudo começa em família. Uns, porque, não tendo recebido hábitos disciplinados, não sabem ser disciplinadores; e outros entendem que devem perseguir "bezerros de ouro", sendo o seu principal interesse o de angariar riqueza material.

Os pais, mulheres e homens, cada qual a desbravar campos diferentes, esquecendo-se do primordial, que são os filhos, não deixam também de viver, com mais ou menos intensidade, os prazeres da vida, muitas vezes proibidos. E isso é que de forma alguma pretendem esquecer. Os descendentes, sozinhos e à solta, acabarão por se perder, sem rumo certo que os conduza às alegrias do êxito. Dinheiro gastam eles, pais e filhos, mal gasto tantas vezes. E, em vez de viverem as suas vidas segundo a boa moral, desperdiçam-nas, de decepção em decepção, de tal forma que, muitas vezes, em autênticos e sucessivos suicídios, finalmente, os conduzem aos abismos de todos os desesperos. Nem a ESCOLA os livra desses "infernos".

Somos do tempo em que os professores de ensino primário se permitiam, por deferência legal, infligir castigos físicos, paternais, aos seus alunos. Mas, ainda assim, os pais depositavam a máxima confiança nos mestres dos seus filhos e as relações sócio-profissionais entre

uns e outros eram construtivas e cordiais.

A "menina dos cinco olhinhos", quase sempre, fazia milagres sem, contudo, causar estragos físicos ou psicológicos. Tais métodos são hoje considerados como faltas de lesa-pedagogia. Nesse tempo havia os senhores professores ou os senhores doutores. Agora, no vocativo, são interpelados, sem respeito, nem justo sentido de hierarquia:

— Ó pessor!; ou
— Ó setor!

Os alunos refilam com os mestres, os pais juntam-se-lhes contra estes e toda a família, associada, chega a insultar os professores. Na verdade, é flagrante o défice de sentido de hierarquia. Não devemos exagerar e considerar que, felizmente, ainda há muitas excepções. Contudo, confundem-se, não só neste campo mas também noutros, os direitos de igualdade social com os do conhecimento e das funções cometidas a cada um, segundo o lugar que ocupa em cada uma das máquinas montadas para o desenvolvimento harmonioso das comunidades sociais.

Insensatos! "A verdadeira hierarquia não destrói a igualdade baseada, como é, na identidade do ser. As categorias do Universos dão beleza ao mundo, como as sociais dariam justiça aos homens se estes se não afastassem e tomasse cada um o seu lugar". (P.e Américo).

Era uma vez um professor que foi destacado para um aldeia, lá da minha Beira Interior. Os pais daquelas crianças eram Povo e elas iguais às de todo o mundo, inocentes ou sinceras, vivas e irrequietas.

As pessoas eram sãs.

Havia pouco tempo que o jovem mestre exercia ali o seu prestigiante magistério quando, depois das aulas, lhe apeteceu dar uma volta pela aldeia que

ainda não conhecia. Foi então que, pela primeira vez, deparou com espectáculo bastante triste.

Ó Davide! Ó Davide! Gritavam os garotos, numa algazarra infernal.

Ó Davide! Ó Davide! Davide!

Ao mesmo tempo que gritavam pelo Davide, levantavam também os braços e rodavam as mãos abertas para a direita e para a esquerda; e da esquerda para a direita, em movimentos rápidos e sucessivos. Riam-se perdidamente e escondiam-se do rapaz, já com cerca de 19 anos de idade, porque este atirava pedras ao rapazio e, num desespero incontrolado, arrepelava-se, mordida-se, rasgava o fato e, simultaneamente, procurava mais pedras no chão.

Os rapazes, logo que viram o seu professor, desapareceram.

Foi deprimente e, no dia seguinte, houve "sermão e missa cantada", apenas com as necessárias recomendações, sem castigo de qualquer espécie. Foi o primeiro aviso. O professor não foi capaz de resistir à euforia com que os seus alunos lhe relataram os acontecimentos e soube, então, que o verdadeiro nome do tolinho era João e não Davide. O que nunca chegou a saber foram os motivos porque é que o arrelivava tanto, trocando-lhe o nome ou gesticulando-lhe com os braços e as mãos pela forma referida.

Mas, crianças como eram, não entenderam que não se pode brincar com coisas sérias. E repetiram a brincadeira que, para eles, era inocente e sem consequências. Obviamente, novo "sermão" se tornou necessário. Mas, como "não há duas sem três" mais uma vez desobedeceram às ordens do professor. Impunha-se marcar posição de força alicerçada na razão.

Houve uma réplica de um julgamento num tribunal judicial, com juiz, delegado, advogados de acusação e de defesa, testemunhas, sentença e, embora sem qualquer semelhança com as leis, a nomeação de um "carrasco" para a execução da decisão do juiz, que foram apenas duas palmatoadas a cada um dos cinco "réus" por terem confessado o seu crime e prometido que nunca mais voltariam a arrelivar o João.

Certamente foi uma lição que marcou aqueles meninos. Um deles, depois da sessão, levantou-se e informou:

— Senhor Professor, os grandes também "brincam" com o João.

A verdade é que o divertimento acabou para todos, como a mãe do rapaz contou, manifestando a sua gratidão ao jovem professor.

Esta história aconteceu nos primeiros anos da nossa década dos anos 40.

E agora como é?

Há notícias, segundo as quais algo de grave se está a passar nas nossas escolas. Como não há disciplina nem respeito por valores a que nem todos chegamos, toda a gente pretende ser juiz em causas próprias. O pior é que as gentes se julgam com conhecimentos bastantes para o efeito. Assim, lá estão os pais dos meninos de certa escola primária que julgam estar a fazer justiça, querendo transferir uma criança e OITO anos de idade, porque espetou um lápis na face de uma menina, sua colega, para outra escola mais distante da povoação em que vive com sua mãe. O sentenciado é órfão de pai. O rapzinho foi violento. Ou seria contraviolento? Violenta foi a mulher que lhe deu uma tarefa.

Os moradores da aldeia onde isto estará a acontecer estão a tratar uma criança como se fosse um adulto, criminoso manifesto, como se lhe fosse permitido serem carrascos pelas leis religiosas ou civis.

Carrasco foi o outro professor que maltratou fisicamente um dos seus alunos.

Onde estão os educadores nos locais onde isto pode acontecer que não têm capacidade de prevenir o conjunto violência-contraviolência?

Quem ministra cultura sem educação nem cultura deixa. Perde-se nos agregados sociais com pensar de rebanho, qual batata podre em saco de batatas sãs.

"Não esqueçamos que a falta de boa educação é uma forma de pobreza que também tem solução" (Do meu livro de poemas "No Silêncio dos 4 Ventos", a p. 152).

Pelos animais e em sua defesa...

Para quem gosta de animais, particularmente cães, como eu, não foi nada fácil ver as imagens horrendas que passaram na SIC no programa «Esta Semana» da jornalista Margarida Marante.

É de bradar aos céus!!! Como é possível tanta crueldade?

É de todo inconcebível que se continue a deixar fazer tanto mal aos animais, mas sobretudo aos abandonados que não pedem a ninguém.

Quantas vezes ouço pessoas a dizer que viram um carro parar aqui ou acolá, abrem a porta e deixam um animal na rua abandonado à sua sorte e aos maus tratos de muitos!...

Toda a gente acha bonito ter um cão, um gato ou qualquer outro animal quando são pequeninos, mas a partir do momento que deixam de ser engraçados, porque crescem, atiram com eles para fora de casa, como se de um iogurte estragado se tratasse! Porém, até esses dentro do prazo, se trocam!

Quem não pode, que não tenha, e quem não os sabe ou quer tratar, que não os queira! Acreditem, esta é a melhor solução.

Voltando ao programa da televisão, foi mais que evidente a falta de civismo e racionalidade dos que protegem a matança e os maus tratos aos animais, sendo no caso particular, um deputado do Parlamento Europeu, e outro senhor intimamente ligado a associações de caça e outras actividades paralelas e, de certa forma, elitistas, embora não o admitam.

Ouviram-se coisas como "se os animais têm direitos, também têm obrigações". Eu só pergunto: de quê? De "aturar pessoas assim"?

De pessoas assim está o mundo farto, e não se trata apenas do tratamento que dão aos animais, mas também na forma como se tratam os humanos.

Há muito boa gente pior que animais.

Felizmente, para nós, espinhenses, já há uma Associação dos Amigos dos Animais, que tenta, dentro das suas limitações, criar infra-estruturas de apoio aos animais abandonados, entre outros serviços de apoio, e que muitos anseiam.

Não tenho qualquer tipo de ligação a esta instituição, mas estarei disposta a ajudar naquilo que me for pedido e possível.

Só é lamentável que ainda não tenha sido conseguido o ter-

reno para se instalarem os animais e sem o qual, pouco ou nada se poderá fazer.

Apesar das promessas desta Câmara, aquando da sua primeira eleição, de providenciar um canil, nunca nenhuma atitude foi tomada nesse sentido.

Mas agora, a Associação poderia ser ajudada na cedência de um terreno para a instalação do canil, visto ser este o seu maior problema.

Apelo, por isso aos nossos autarcas, para que ajudem esta instituição, a qual está a prestar um serviço à autarquia e à comunidade, além de que também é obrigação da Câmara.

Não acredito que a edilidade não possua um terreno, e que não o possa ceder, ou dar apoio financeiro à instituição.

Mais uma vez, me congratulo com a posição de coragem da nossa deputada Rosa Maria Albernaz, que tenta promover o seu Projecto de Lei, tendo como objectivo a defesa dos animais, embora me pareça que a falta de apoio, não irá ajudar a sua promulgação.

Ainda mais lamento que a intilidade de fundamentalista por impor-se contra alguns tipos de caça (caça à raposa a cavalo, tiro ao pombo vivo), tauromaquia (alguns rituais).

Fundamentalistas são aqueles que, e desculpem-me a redundância, fundamentam o seu discurso na ignorância e insensibilidade.

Lanço um apelo à deputada para que promova junto da nossa autarquia acções de apoio ao seu projecto, bem como ao projecto dos espinhenses que realmente se preocupam e tratam os animais, sejam eles de companhia ou não, no sentido de apoiar a "Bobby e Companhia, Lda."

Importante será implantar, em conjunto com o Projecto de Lei, coimas pesadas, que obriguem ao cumprimento do estabelecido na Lei, bem como uma inspecção capaz que os faça agir.

Por outro lado, promover nas escolas junto das crianças, mas também dos adultos, uma política de apoio e tratamento devido aos animais, porque os animais são mesmo nossos amigos!

Que não seja mais uma Lei para cumprir, quem quiser, como tantas outras!

Graça Pinho

CONFEITARIA PÁ VELHA

A Boa Confeitaria é aquela que oferece qualidade aos seus clientes...

A exigência do cliente faz-nos eficientes...

Especializada em Regueifa (Folar), Pão-de-Ló e Bolo Folhado

SOMOS



Pá velha®

VISITE-NOS NO

Âng. das Ruas 16 e 23 — Telef. 734 25 14 — ESPINHO



Dr. Vitor Hugo

MÉDICO DENTISTA

C.T.T. - SAMS - S. QUADROS - C.G.D. - ACASA - P.S.P.

Rua 19 n.º 342 - 1.ª Sala 4 - Telef. 731 27 70

ESPINHO

Ontem houve reunião pública Vereador social-democrata questiona contratos de assessores

A reunião pública da Câmara ontem realizada durou quase uma hora e meia e "serviu" para pôr a par os vereadores da oposição, dos diferentes processos nela apreciados. Foi uma reunião que não contou com a presença do presidente, José Mota (que acompanhou os idosos num passeio a Espanha) e que foi presidida pelo "número dois" do Partido Socialista, Rolando de Sousa.

Foram, no entanto, as duas últimas questões colocadas pelo vereador do PSD, Luís Montenegro que geraram alguma mais "acesa" troca de impressões, envolvendo Rolando e Manuel Rocha em explicações.

Na primeira questão, Luís Montenegro pretendia saber se "corresponde à verdade que Camarinha Lopes, Casal Ribeiro e José Fonseca irão ser contratados pela Câmara", "quais as suas funções e honorários". Na segunda questão, o vereador social democrata quis que lhe esclarecessem se "há pessoas que se têm recusado a pagar a Taxa do Lixo" e se a Câmara "as tem isentado de tal pagamento fazendo uma refacturação".

Rolando de Sousa, em relação à primeira questão - das contratações - respondeu que esse assunto "decorre de um despacho e é da competência do presidente". No entanto esclareceu que o "dr. Camarinha Lopes irá ser contratado para assessoria jurídica" e que Casal Ribeiro "irá trabalhar no Departamento de Desenvolvimento Local para as comemorações dos 100 anos de concelho". Ficou, porém, por esclarecer a situação de José Fonseca. Quanto a honorários, o vereador socialista não quis dar explicações por não se tratar de um assunto de sua competência.

Em relação à segunda questão, disse:

"Trata-se de uma tarifa nova. Se as pessoas se recusam a pagá-la, não as podemos obrigar a fazê-lo com uma metralhadora! Estamos a averiguar até que ponto as podemos obrigar a pagar e para já, o único parecer que temos diz-nos que a podemos efectuar"...

Na reunião de ontem o vereador Armando Jacinto recomendou que a Câmara, caso ainda não o tivesse feito, enviase um voto de condolências pelo falecimento do Cardeal Patriarca de Lisboa D. António Ribeiro.

Procedeu-se, também, à abertura pública das propostas do concurso para a implantação de semáforos na cidade de Espinho e que se situavam entre os 9 e os 13 mil contos; a explicações sobre a alteração ao orçamento; projectos relacionados com o programa de reabilitação urbana das Marinhas; entre outros assuntos.

Rolando de Sousa esclareceu algumas das alterações que serão feitas no projecto de reconversão da piscina, nomeadamente em relação a alguns contratemplos que surgiram no piso do salão de festas "que terá de ser reforçado" e na alteração das medidas do tanque principal que tem de ser aumentado por não cumprir os 50 metros exigidos para competição. E isto, segundo Rolando de Sousa "acrescenta uns custos de cerca de 1200 contos" e implica algumas mexidas na piscina das crianças.

Rolando disse também que em relação à ETAR terão de ser gastos mais 6240 contos para concerto das bóias do exutor submarino que, com o mau tempo se danificaram contra os esporões.

O vereador apresentou uma proposta para a utilização em Guetim, em terrenos comprados pela edilidade com colaboração da Junta de Freguesia, de um projecto já existente para Paramos para a construção de 36 fogos, o que, sendo legal, no seu entender "vem poupar muito tempo e dinheiro" ao erário público. No entanto, esta proposta será entregue ao Departamento Técnico para apreciação.

A Câmara, nesta reunião, decidiu enviar para a Assembleia Municipal uma proposta para alteração do sentido na Rua 22, a pedido das escolas primárias, por forma a que o estacionamento e saída de crianças seja feito pelo lado direito dos veículos, o que lhes garante, naturalmente, maior segurança.

Atravessar a Rua 32 pode vir a ser um perigo

A Rua 32 já gerou alguma polémica, nomeadamente em relação à divisão que veio fazer na cidade, limitando-a a apenas duas passagens para Nascente - a Rua 19 e a Rua 33.

A parte superior é servida por infraestruturas como as piscinas municipais e alguns estabelecimentos de ensino, como a Escola Preparatória Sá Couto, entre outras. Para já, o movimento dos automóveis não é assim tão grande que cause grandes transtornos às dezenas de crianças que diariamente atravessam aquela artéria. Mas será aconselhável começar a pensar-se em soluções para que esses filhos de Espinho possam chegar até aos seus estabelecimentos de ensino e a suas casas em completa segurança. Poderá uma simples passadeira não evitar uma tragédia...

Na foto que acima apresentamos, pode ver-se duas crianças a atravessarem a Rua 32 quando se dirigiam para a escola. São dois momentos

diferentes com as mesmas personagens que mostram o circuito diariamente utilizado por aqueles jovens e o perigo a que estão expostos.



ESPINHO

T3

AV. 24/33

T3

RUA 25/14

T3 DÚPLEX

RUA 18/33

VENDE-SE

GGR

0936 - 240 55 16

REFORMADO

C/ CARTA DE CONDUÇÃO
Preferência c/ conhecimentos
Ramo Automóvel



Telef.: 02. 7343699

Tele-Rocha

Instalações de Gás com Contador
Móveis • Electrodomésticos
Cozinhas por medida

Vendas: Av. 24 - 771 - Tel. (02) 734 16 12

Gás: Rua 31, 469 - Tel. (02) 734 09 77 - ESPINHO

Gabinete de Radiologia de Espinho

DR. JORGE NUNES DE MATOS
DR.ª MARIA DO CARMO VASCONCELOS

Médicos especialistas — Raios X — Ecografia - Mamografia

Acordos com: ADSE, SAMS, PORTUGAL TELECOM, PSP
GNR, CGD, ACASA, MINIST. JUSTIÇA, CTT e SNS

Consultório: Rua 20 n.º 1436 r/c Dt.º • Telef. e Fax 7341975 - 7314650
Horário: das 09h00 às 12h00 e das 14h00 às 19h00

PRECISA-SE

- Jovem licenciado em Relações Públicas
- Possuir viatura própria
- Boa apresentação
- Disponibilidade total e imediata
- Colaboração em projecto aliciante e ambicioso
- Possibilidade de bons ganhos

Resposta a este Jornal ao n.º 164

MÉDICOS DENTISTAS

JORGE FERREIRA
BRUNO MORRIS

SAMS, CGD

Telefone, 734 86 93

Edifício S. Pedro - Sala W - Rua 23, n.º 174

ALUGA-SE ou VENDE-SE

ESTABELECIMENTO

C/ 100 m2 de área + 50 de cave e 60 de logradouro
Rua 30 N.º 600

Telef. 734 03 25 / 977 • Fax 731 04 36

Aconteceu no país

A SEMANA ficou marcada pela morte do cardeal patriarca de Lisboa, ocorrida na terça-feira, 24 do corrente. Apesar da gravidade do seu estado, o país recebeu com alguma surpresa a notícia do falecimento. Aliás, como escrevia alguém, "a morte é sempre fria. É sempre inesperada. Mesmo quando há muito se deixava antever" - como foi o caso em relação a D. António.

Era o décimo quinto patriarca de Lisboa, sucedendo em 1971, então com 42 anos de idade, a D. Manuel Gonçalves Cerejeira. Alguns meses depois da sua posse, teve de resolver um problema político muito delicado, quando da ocupa-

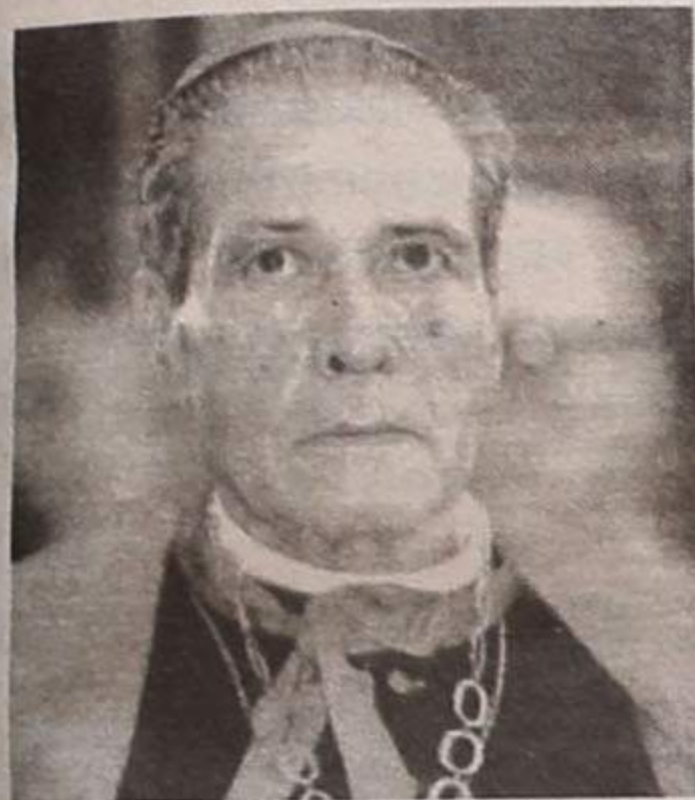

ção da Capela do Rato, mandando abrir o templo e libertando os padres presos pela PIDE. Afastaria depois o padre Alberto Neto.

Segundo o testemunho dos seus mais próximos, foi um homem que marcou a História do século sem alarde, dobrando os regimes à liberdade da Igreja.

É seu sucessor no Patriarcado D. José Policarpo, que foi

nomeado arcebispo coadjutor com direito a sucessão, quando D. António se dirigiu ao papa João Paulo II, pedindo a sua resignação.

A PRÉ-INAUGURAÇÃO da Ponte Vasco da Gama, em Lisboa, foi assinalada com uma feijoada à alentejana que, tudo o indica, vai constar do "Guinness of Records". De facto, os comensais ultrapassaram os quinze mil, que se estenderam por uma mesa que tinha de comprimento mais de cinco quilómetros, a qual fora montada ao longo da nova ponte sobre o rio Tejo. O número de convidados "Vip" ultrapassou de longe o inicialmente previsto, excedendo o milhar. Em resultado de tal afluência, a comida não chegou para todos. Dentre os que não chegaram a conhecer o paladar da feijoada, contavam-se os motoristas dos 200 autocarros que transportaram as pessoas para o local do repasto. A organização teve um "crítico feroz" - o bispo de Setúbal, D. Manuel Martins, que não gostou nada que se tivessem gasto mais de 80.000 contos na pré-inauguração da ponte, quando na sua diocese e por esse país fora, há gente a passar fome!...

PAULO PORTAS conquistou em Braga, no decorrer de um congresso, a liderança do PP-CDS, tendo como adversária, Maria José Nogueira Pinto. Foi assim substituído, à frente do partido, Manuel Monteiro, que fora seu líder durante cerca de seis anos, criando o "novo" Partido Po-



pular. Logo após ter sido considerado vencedor, Paulo Portas revelou-se favorável à criação de alianças com o PSD, ao contrário do seu antecessor e, sobretudo, Girão Pereira (outro grande derrotado no congresso), que nas últimas "autárquicas" não quis quaisquer alianças com o partido laranja. E o resultado viu-se...

NA FATÍDICA estrada "IP5", entre Viseu e Mangualde, num choque frontal entre dois veículos, morreram seis pessoas. Quando do choque, alguém tentou solicitar socorros através dos telefones SOS colocados na movimentada via. Só que, todos os aparelhos utilizados encontravam-se avariados, o que levou o governador do distrito a abrir um inquérito que, como muitos outros, não conduzirá a nada. As vítimas eram de Aveiro e de Mangualde.

O PRESIDENTE DA REPÚBLICA esteve durante cerca de oito dias na Ilha da Madeira em visita oficial, a qual viria a coincidir com um facto que originou grande polémica em toda a imprensa: um jovem prostituto madeirense, de 17 anos de idade, apresentara, dias antes, uma queixa-crime contra uma figura pública regional por alegados abusos sexuais. Chamado ao Ministério Público, o jovem acabou por confessar terem sido falsas as suas declarações, retirando a queixa. Deste modo, passou de queixoso a arguido.

Na rota da Expo'98

De 1851, data da exposição no Crystal Palace de Londres, até à Expo '98, em Lisboa, a história das exposições mundiais e universais foi percorrendo um longo caminho, durante o qual os eventos se foram sucedendo, evoluindo para modelos cada vez mais distantes do inicial.

Se nos seus primórdios as exposições eram produtos típicos da primeira Revolução Industrial e promovidas para divulgar os últimos prodígios da técnica, aos poucos foram-se transformando em projectos de revalorização urbanística, como exemplificam os casos recentes de Sevilha e de Lisboa.

O programa artístico da Expo '98 constitui um dos aliciantes do evento. Após a conclusão do Festival dos Cem Dias, não faltarão motivos para assistir a espectáculos de grande qualidade.

Teatro, música e dança serão os pontos fortes do Festival Mergulho no Futuro, cujos espectáculos irão decorrer no Centro Cultural de Belém, no Fórum Lisboa e no Teatro Nacional D. Maria II, de 1 de Julho a 31 de Agosto. "Os Anos 80" é o tema da exposição comissariada por Maria Corral, directora da colecção de arte contemporânea da fundação espanhola La Caixa, que estará patente na Culturgest, de 13 de Maio a 31 de Agosto. Mas haverá mais mostras que deverão merecer uma visita atenta: é o caso das exposições Culturas do Índico, Cidade e Frontes de Água e o Museu da Cera.

Nada mais nada menos do que 370 telefones públicos estarão disponíveis no recinto da Expo'98. A Portugal Telecom, que garante que só um poderá estar avariado de cada vez, disponibiliza também quiosques

multimedia onde qualquer visitante poderá encontrar informações sobre transportes, turismo, serviços de telecomunicações e acontecimentos a decorrer no recinto.

Uma parafernália de objectos relacionados com a Expo estará disponível em qualquer ponto da exposição. Para além dos tradicionais bo-



nes, canivetes e relógios, muitos outros produtos estarão à venda, de que se destacam as gravatas, pratos de porcelana, colares e tecidos.

Os objectos poderão ser encontrados nos pavilhões temáticos - Oceanário, Utopia, Futuro, Água e Portugal - e nas 24 lojas autorizadas.

Vinte e dois mil lugares, correspondentes a 12 parques de estacionamento, estarão disponíveis no recinto da Expo. Os automóveis ligeiros pagam 1500 escudos por um dia e 750 escudos por meio dia. Para que ninguém se esqueça onde deixou o carro, é distribuído à entrada dos parques um folheto com uma planta onde se pode anotar o local exacto do estacionamento.

AEROSOLTUR
VIAGENS E TURISMO

CONHEÇA O MUNDO ATRAVÉS DE NÓS

- Viagens de Avião (Turismo ou Negócios) • Navio (Cruzeiros)
- Comboio • Excursões em Autopullman • Reserva de Hóteis e Apartamentos • Rent-a-Car • Obtenção de Passaportes e Vistos

PORTUGAL
Rua 26 N.º 667 - 4500 ESPINHO
☎ 734 53 02 - 734 53 27 - 734 53 52 - 731 30 28 - 731 30 96 - 731 30 97
Fax 734 50 29

BRASIL
• Pimeiró Agência de Viagens, Lda.
Rua Alcântara Machado, 36-s - 1009 RIO DE JANEIRO
☎ 233-3180 - 233-3229

VENEZUELA
• Agência de Viagens Atlas
Manduca a Puente Yanes - Edifício Polo Azul CARACAS 1011
☎ 5614055 - 5614111 • Telex 29938 ATLAS

Gosta do novo? A loja é nova.
Gosta do antigo?
Nela, os móveis assim o são.
Gosta do trabalho manual?
Temos artesanato português e internacional

visite!
a tenda
da's
PRETA

De 2.ª a 6.ª-feira, das 15 às 20 horas • Sábado das 11 às 20 horas

Rua 16 n.º 54 - ESPINHO - Telef. 02.732 08 03
(junto ao Restaurante Canastra / atrás do cemitério)

PRECISA-SE

EMPREGADA DOMÉSTICA

Serviços de casa e quintal

Telef. 734 65 40

EMPREENHIMENTO NOVO

T2 e T3

Desde 13.500 cts.

TEL.: 02 - 732 07 74 LIC. AMI - 1782

ESMORIZ

Dr.ª Carla Santiago e Dr. Luís Matos
CLÍNICA DE MEDICINA DENTÁRIA
Cirurgia - Odontopediatria - Dentisteria - Prótese
Prótese fixa - Endodontia - Parodontologia
Av.ª da Praia - Edifício Panorama, 205 - Sala P
(em frente ao cinema) - 3885 Esmoriz

2.ª a 6.ª e Sáb. manhã - Convenções: ADSE e C.G.D.
Telefone, 056-755400

Health Club Solverde: um

Manuel Proença

O Hotel Solverde, na Praia da Granja, está dotado de infra-estruturas moderníssimas, em todas as áreas, procurando, dessa forma, oferecer um pacote de condições a todos os seus clientes. E dessa forma, o Solverde dotou e está a dotar o seu Health Club de equipamentos modernos, de novas alternativas ao lazer e à própria manutenção da forma física e do corpo.

Assim, os privilegiados sócios dos Health Club e hóspedes do Hotel Solverde podem usufruir tranquilamente de uma bonita piscina interior, de água salgada aquecida, uma outra exterior de água do mar, com um belíssimo relva-

do à sua volta, quatro "courts" para a prática do ténis e onde já decorreram importantes torneios. São os equipamentos mais significativos desta unidade hoteleira ligados a esta área. E se so associados do Health Club assim o entenderem podem usar outros equipamentos, como o ginásio dotado de máquinas automáticas de cardiofitness e de musculação, dois "courts" para a prática de "squash", sauna, jacuzzi, banho turco, um solário, massagens, duche escocês e, ainda, podem aproveitar as aulas de ténis, ginástica e de natação que ali são ministradas por instrutores especializados.

Uma das principais características daquele espaço é o



HEALTH CLUB
hotel solverde

PISCINA Interior / Exterior
SALINA
JACUZZI
BANHO TURCO
SOLARIO
SQUASH
TENIS
GINASIO

MASSAGEM
DUCHE ESCOCES
AULAS TENIS
GINASTICA
NATAÇÃO

HORARIO:
das 09:00 às 21:30
das 09:00 às 21:00 feia de semana / feriados

• Disponíveis à hora de acordo com o horário de funcionamento
• Utilização de equipamento disponível no grupo
• Trabalho realizado em todos os níveis de saúde e idade

facto de ser bastante amplo e bem iluminado por luz natural, o que lhe dá um ambiente extremamente agradável.



Assim, os sócios do Health Club, ao entrarem têm ao seu dispor um simpático atendimento por parte de uma equi-

pa de recepcionistas. Os dois balneários, um para homens, outro para mulheres, estão equipados de modo a nada

instrutor e com uma maravilhosa vista para o exterior se encontra implantada a piscina. Se assim o entender

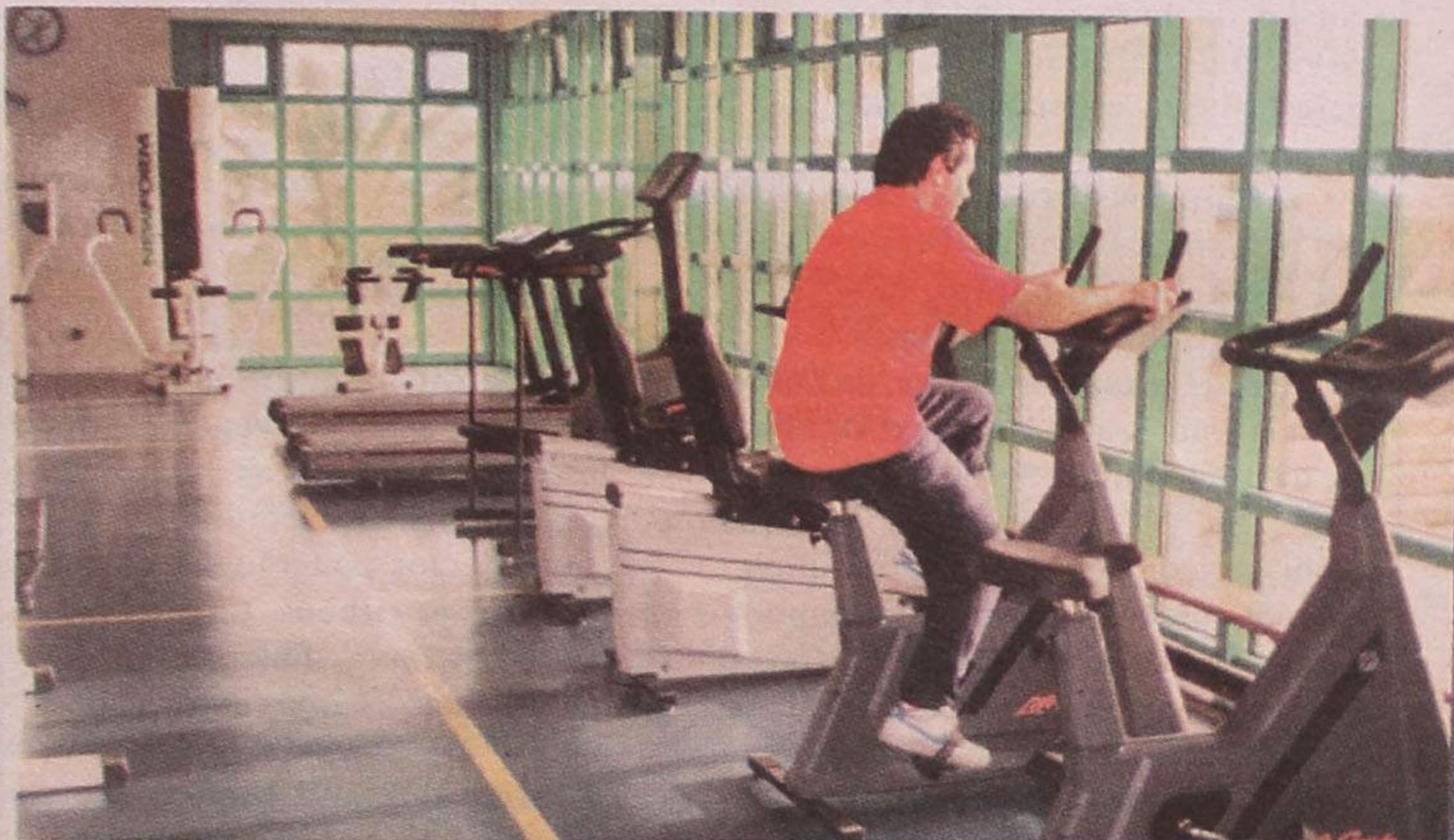

O ginásio está equipado com excelentes máquinas de cardiofitness



Uma bonita piscina de água salgada aquecida é utilizada, também para aulas de natação

PROMOÇÃO DE PASCOA !!!

PREÇOS REDUZIDOS



WINDOWS
WORD
EXCEL

MULTIMÉDIA
POWER POINT
ACCESS

Aula de demonstração grátis

Marcação - 14 de Março a 4 de Abril pelo Tel.7341655

Escola Delta -- Rua 31, N° 684, 1° Andar

falte. Podem, por isso, os utilizadores, entrar naquela infraestrutura de "mãos a abanar".

O ginásio, iluminado pela luz solar, dispõe de máquinas de "cardiofitness" com a presença permanente de um

utilizador pode, no final do treino, usufruir de um serviço de massagens, sujeito, naturalmente, a prévia marcação. Uma das salas, a partir de Maio, será equipada para o serviço de estética facial/corporal, masculina

ALUGAM-SE 2 CASAS

c/ 2 quartos, sala, cozinha, e casa banho. C/ quintal
Rua de Esmojães - Anta c/ frente para a rua.
Transporte à porta. • Telef. 734 18 28



Salvé 27/03/98
Sarah Dias da Silva
Residente em França

Teus pais, irmãs e irmão, na passagem do teu 9.º aniversário, vêm desejar-te muitas felicidades e que esta data se repita por muitos e bons anos. Muitos beijinhos de teus pais e familiares.

Um "paraíso na Granja"



feminina. Este serviço será montado em colaboração com a empresa francesa de produtos de talassoterapia, Algotherm. Ainda próximo das duas salas existe uma outra com um solário para bronzeamento artificial.

No interior há ainda uma piscina de água do mar, aquecida, cumprindo "à risca" todos os requisitos higiénico/sanitários, onde são ministradas aulas de natação a crianças e adultos por parte de um professor de natação. Naquele espaço pode conseguir-se, também, relaxar os músculos ou exercitá-los por indicações fisioterapêuticas.

Os balneários onde estão os banhos de sauna e turco e o "jacuzzi" têm o sossego exigido por aqueles que gostam de os apreciar dessa forma.

Quem quiser usufruir dos equipamentos exteriores pode muito bem fazê-lo. Para já, só a piscina de água salgada e os "courts" de ténis. Há, também uma passagem subterrânea para a praia.

Dentro de muito pouco tempo haverá um pequeno espaço relvado para a prática de futebol, pensado naquelas equipas que para aquele hotel vão estagiar antes dos grandes confrontos, como é o caso do Benfica, Parma, entre outras e das diversas selecções nacionais.

Também dentro em breve será construído um campo de minigolfe, num espaço um pouco acima da piscina exterior.

Para apoiar todas estas infra-estruturas, o Health Club dispõe de um restaurante de apoio e um bar com bilhares que podem ser frequentados mesmo em calção de banho. Para que os pais possam estar descansados, enquanto usufruem a qualidade do Health Club, seus filhos, mais pequenitos, podem estar numa sala para crianças assistidos por uma educadora, quando os grupos que se encontram hospedados naquela unidade hoteleira são em número que o justifiquem.

A animação tem sido uma preocupação da direcção do Health Club. Por isso, têm sido organizados regularmente para os seus sócios, torneios e campeonatos de "squash" e ténis. Durante a época balnear fazem-se actividades no exterior como escaladas em

parede, canoagem para as crianças dentro da piscina, mergulho para as crianças, vólei-bol em cima da relva que circunda a piscina, entre muitas outras coisas.

Todas estas actividades desportivas constituem um suporte e um suplemento

àquelas que decorrem no Hotel Solverde, como seminários, congressos, reuniões, etc..

Uma vasta equipa liderada pelo professor Adriano Almeida, como quatro recepcionistas, um empregado de piscina, um monitor de ginásio,

professores de natação, ténis e de ginástica, massagistas, duchistas, etc., pretendem dar aos frequentadores deste Health Club todas as condições de conforto, bom ambiente, para umas boas horas de repouso e prática de desporto.



Um excelente bar de apoio ao Health Club

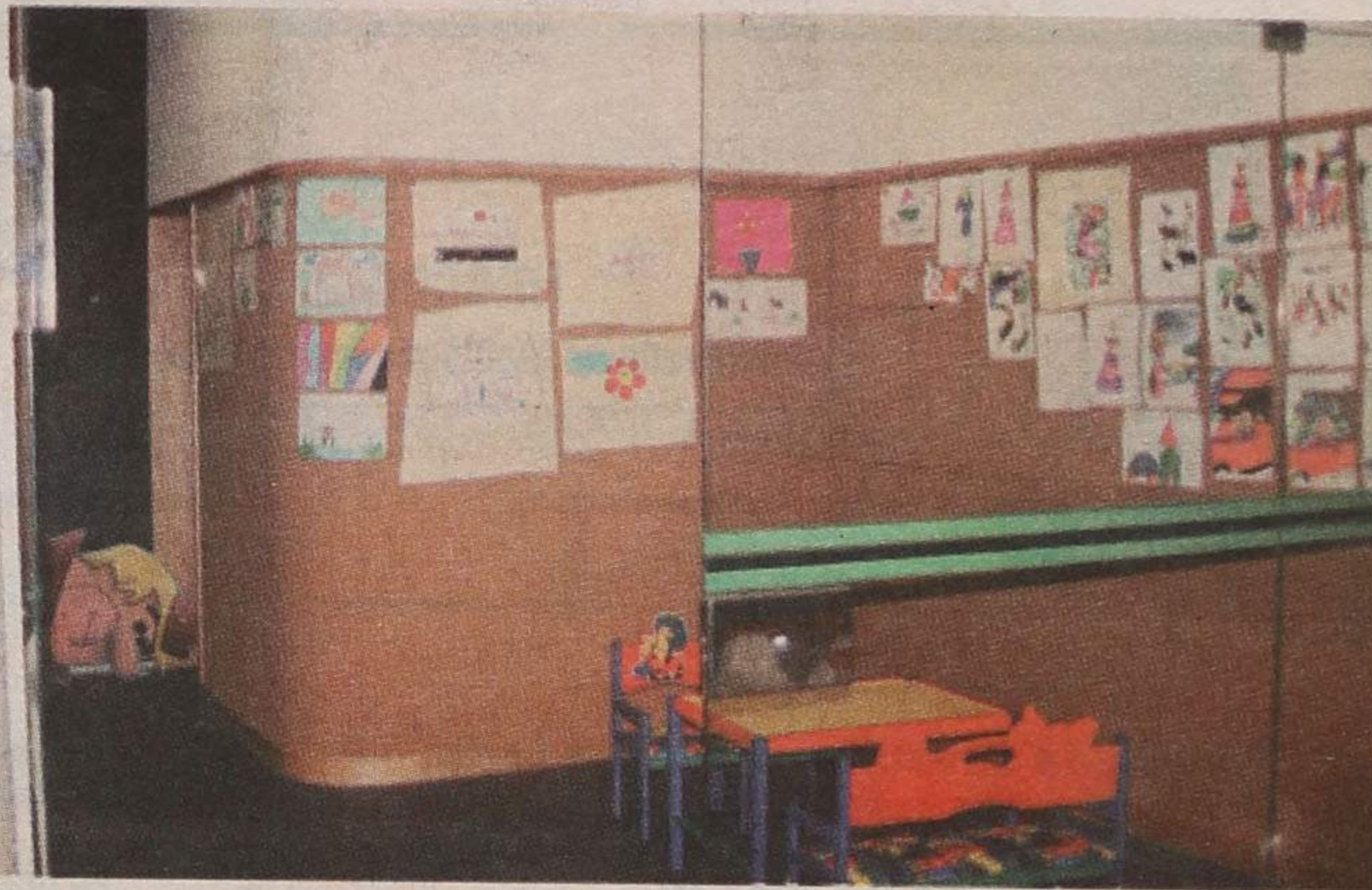

Uma sala para crianças

Espinho VIVENDA - VENDE-SE

Com 3 quartos, salão, dois banhos, cozinha equipada, anexos c/ cozinha equipada, banho e arrumos, garagem, churrasqueira c/ cozinha, quintal, jardim, tanque para lavar coberto, água da companhia e saneamento, poço c/ bomba de pressão e outros mais.

VALEU A PENA ESPERAR

Telefone para visitar. Veja com os próprios olhos a solução de habitação para sua família numerosa e ficará a conhecer o seu valor.

A 5 minutos do centro da cidade e praias.

RUA DA PICADELA, N.º 71 — GUETIM - ESPINHO
Telefones 734 48 41 - 734 30 63

CRIATIVIDADE
É A NOSSA
ESPECIALIDADE!

BIPAL

PROJECTA
REMODELA
DECORA
O SEU ESPAÇO

RUA DA FONTE - SILVALDE
APARTADO 509
4506 ESPINHO CODEX
TELEFONE: 734 09 18
FAX 734 87 31

NA INDÚSTRIA,
COMÉRCIO E SERVIÇOS
A MEDICINA NO TRABALHO
É OBRIGATÓRIA

saniSecur

MEDICINA E SEGURANÇA NO TRABALHO, LDA.

Rua 15, n.º 315 - 1.º
Telef.: 734 27 49

4500 ESPINHO
Fax: 734 27 49

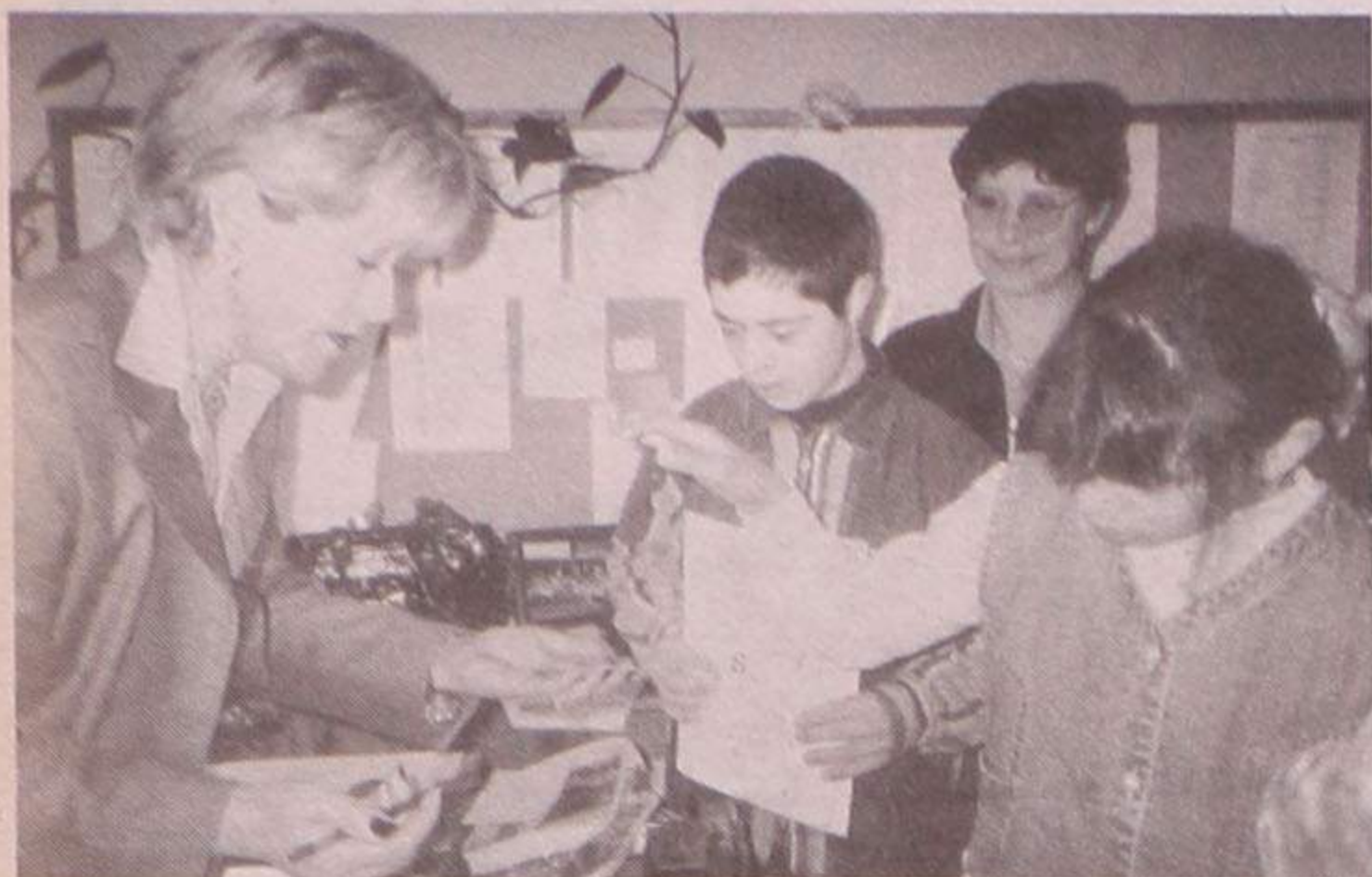

De 16 a 20 de Março Escola n.º 2 de Espinho celebrou Semana dos Media

Espinho não foi excepção à catadupa de acontecimentos que marcaram a Semana Nacional dos Media na Escola. A nível concelhio, a Escola n.º 2 de Espinho evidenciou-se, não apenas pelo arrojo do seu programa mas também pela eficiência da organização

O programa teve início logo na passada segunda-feira. Um repórter deste jornal deslocou-se ao referido estabelecimento de ensino, onde teve oportunidade de auxiliar os pequenos "jornalistas" na montagem do "Curioso", o jornal da Escola n.º 2 que foi dedi-

cado na íntegra à Expo '98.

Dezoito páginas recheadas de curiosidades, passatempos e um sem número de informações relacionadas com a exposição mundial que vai ter início a 22 de Maio. O jornal, coordenado pela professora Lucília, foi vendido ao longo da semana num quiosque instalado polivalente da escola.

O programa incluiu visitas a uma tipografia local, à Biblioteca Municipal e à Rádio Globo Azul. Em matéria de colóquios, o programa não ficou atrás, com as presenças de jornalistas do Público e do Record.

Casino Solverde na noite de sábado Artistas do concelho de Espinho num espectáculo a não perder

É já no próximo sábado, dia 28, que os "consagrados" e os promissores Artistas do concelho de Espinho vão subir ao palco do Casino Solverde para darem provas do seu talento artístico e receberem os calorosos aplausos da vasta assistência.

Os bilhetes de ingresso estão praticamente esgotados, mas, para os retardatários amantes do espectáculo e amigos dos Bombeiros Voluntários de Espinho, talvez ainda tenham a sorte de arranjar um ou dois bilhetes que lhes permitirão o acesso a tão reputado sarau cultural. A única possibilidade de serem bem sucedidos será de se dirigirem ao quartel dos "Voluntários de Espinho", prestimosa instituição a que se destina o produto líquido do espectáculo deste ano.

Se não conseguirem arranjar o mágico rectângulo de papel que lhes permitirá apaludir os artistas da sua preferência, terão de ter paciência e aguardar a realização do próximo espectáculo.

Por nosso intermédio, os Lions de Espinho aproveitam a oportunidade para agradecer publicamente à administração do Casino Solverde a cedência das suas luxuosas e modelares instalações para a realização deste espectáculo já tão enraizado em Espinho.

Centro Paroquial de Espinho recebe precioso donativo dos Lions

Durante o "Jantar da Páscoa", realizado no passado sábado, dia 21, no Hotel Praia Golfe em que esteve presente a numerosa Família Lion, compareceu o rev. padre Manuel para receber o produto líquido da Venda de Natal.

Com a humildade e simpatia que o caracterizam, padre Manuel teceu os mais rasgados elogios à acção benemérita dos Lions, a quem classificou de "uma família abençoada por Deus", e agradeceu, deveras comovido, o

cheque de quase mil contos que o presidente Alberto Vitó lhe entregou e que vai permitir ao Centro Paroquial de Espinho levar por diante a obra meritória a que meteu ombros e que consiste, essencialmente, em dar pão a quem tem fome, sobretudo às crianças.

Uma palavra de muita gratidão foi dirigida igualmente ao cidadão anónimo que, sabendo dos objectivos da Venda de Natal, ali decidiu fazer as suas compras alusivas à época natalícia.

Leo de Espinho assinala Dia Mundial da Árvore

O Leo Clube de Espinho, para assinalar o Dia Mundial da Árvore, plantou, no sábado passado, um pinheiro junto à Nave Desportiva Polivalente.

O local escolhido para a ce-

lebração desta efeméride foi indicado pela Câmara Municipal de Espinho.

No acto simbólico, entre outros leos, destaca-se a presença da presidente, Sandra Duarte.

"Édipo": a nova peça do Grupo "Máscaras"

O novo grupo de teatro da Nascente, "Máscaras" irá apresentar um trabalho intitulado "Édipo", no próximo sábado dia 28, pelas 21h45 no

Audatório Nascente, na Rua 16, nº 1200. "Édipo" é uma adaptação livre da peça "Flores de Estufa" de Nuno Júdice.

Imoconta
Sociedade de Mediação Imobiliária, Lda.

Av. de Sto. António, 303-1.º 4415 Grijó
Tlf.: (02) 745 54 54

Tratamos Gratuitamente de todo o processo com as melhores taxas de juro !!!		Esmoriz T3 56.000\$00/mês Já mobilado	Valores para financiamento a 100%	
Nog. da Regedoura T3 (terreno) 60.000\$00/mês Garagem Individual	Esmoriz T2 53.400\$00/mês Novo	Granja T2/T3 52.900\$00/mês Novo	Espinho T3 75.850\$00/mês Acabamentos de Luxo	Espinho T1+1 Recuado 57.350\$00/mês Acabamentos de Luxo
Grijó Moradia 64.750\$00/mês 300 mts ² de terreno	Juncal T2 53.650\$00/mês Como Novo	Espinho T3 72.150\$00/mês Garagem Individual	Espinho T2 57.350\$00/mês Garagem Individual	Gulpilhares T2 51.700\$00/mês Novo
Serzedo T1 42.400\$00/mês Novo	Francelos T2 (Novo) 59.200\$00/mês Acabamentos de Luxo	ABRA A PORTA DA SUA CASA NOVA !!! 	Arcozelo T1 41.430\$00/mês Como Novo	Esmoriz T3 71.450\$00/mês Excelentes Acabam.
Nogueira da Regedoura T3 60.290\$00/mês	Sta. Maria de Lamas T2 56.400\$00/mês Terraço		Nogueira da Regedoura T2 (Terraço) 43.250\$00/mês Garagem Individual	Mozelos T2 51.890\$00/mês Novo

Ginástica Rítmica Desportiva

Sofia Rocha em primeiro no Torneio de Matosinhos

A atleta de Ginástica Rítmica Desportiva da Associação Académica de Espinho, Sofia Rocha, obteve o primeiro lugar na competição de esperanças no Torneio de Primavera que decorreu no fim de semana passado no Centro de Desportos e Congressos de Matosinhos.

Sofia Rocha conseguiu o primeiro lugar de entre 28 concorrentes totalizando 60,965 pontos. Da Académica de Espinho, neste escalão participaram, ainda, Mariana Chumbinho, Mariana Monteiro e Raquel Coelho.

É de salientar o facto de a Associação Académica de Espinho ter conseguido colocar atletas

no pódio em todos os escalões etários.

Em juniores, a atleta espinhense Joana-Oliveira conquistou a segunda posição entre 34 concorrentes com 66,918 pontos. Neste escalão a Académica de Espinho levou, também, as atletas Filipa Vieira e Sara Pinto.

A campeã Vanessa Pereira, mesmo após ter cometido uma grave falha no exercício de arco, conquistou o terceiro lugar na categoria de seniores contra 18 concorrentes, com 73,166 pontos.

Vanessa, com vista à sua participação no Campeonato da Europa, já contabilizou durante o passado mês de Fevereiro

as seguintes participações: Torneio Internacional da Madeira e Torneio Internacional de Thiais (França). No próximo fim de semana a atleta espinhense irá participar no "KALAMATA'S CUP", na Grécia, onde estarão presentes quase todos os países que irão participar no Campeonato da Europa que irá decorrer em Maio na cidade de Matosinhos.

Sofia Rocha, venceu em Esperanças

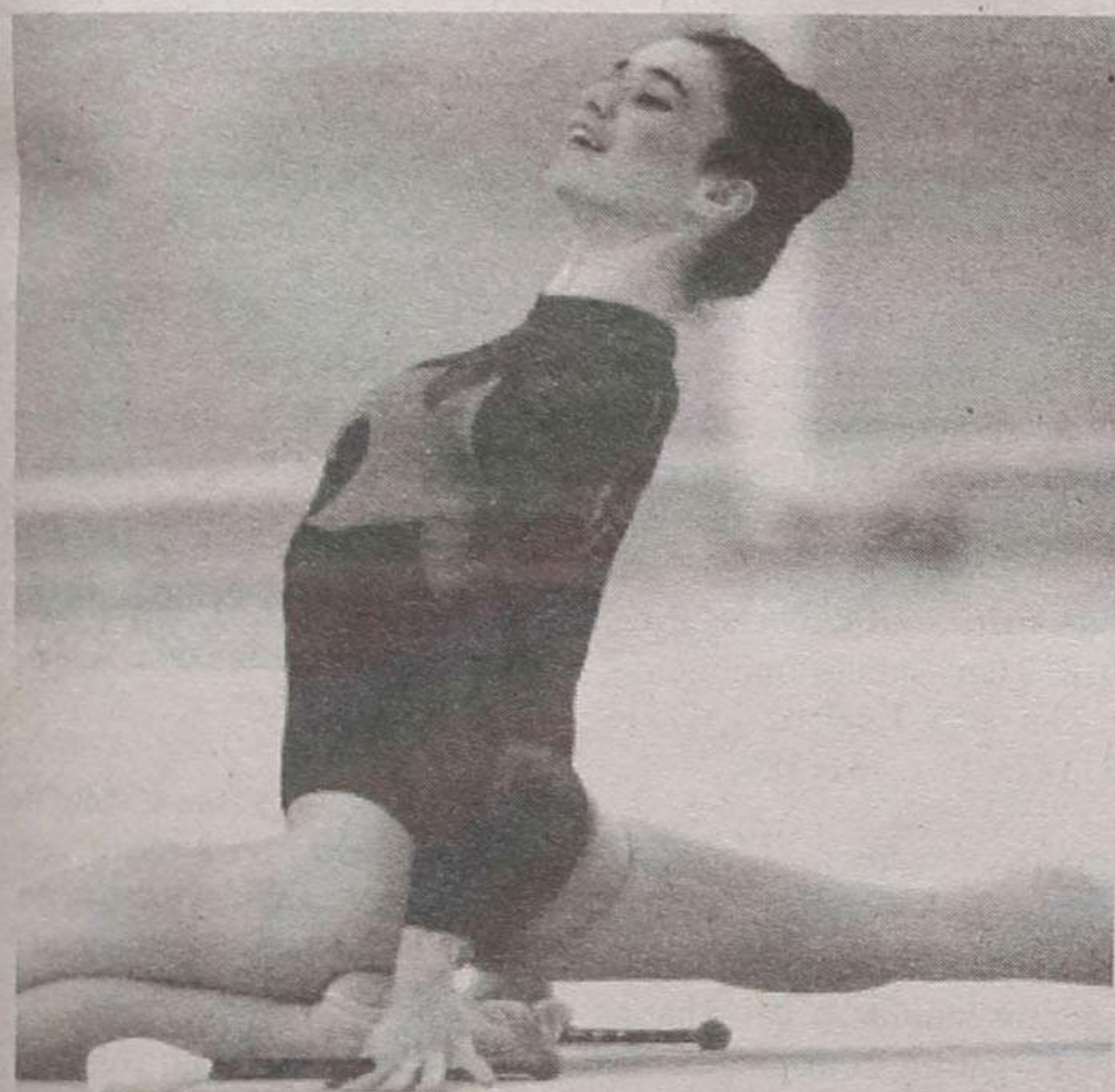
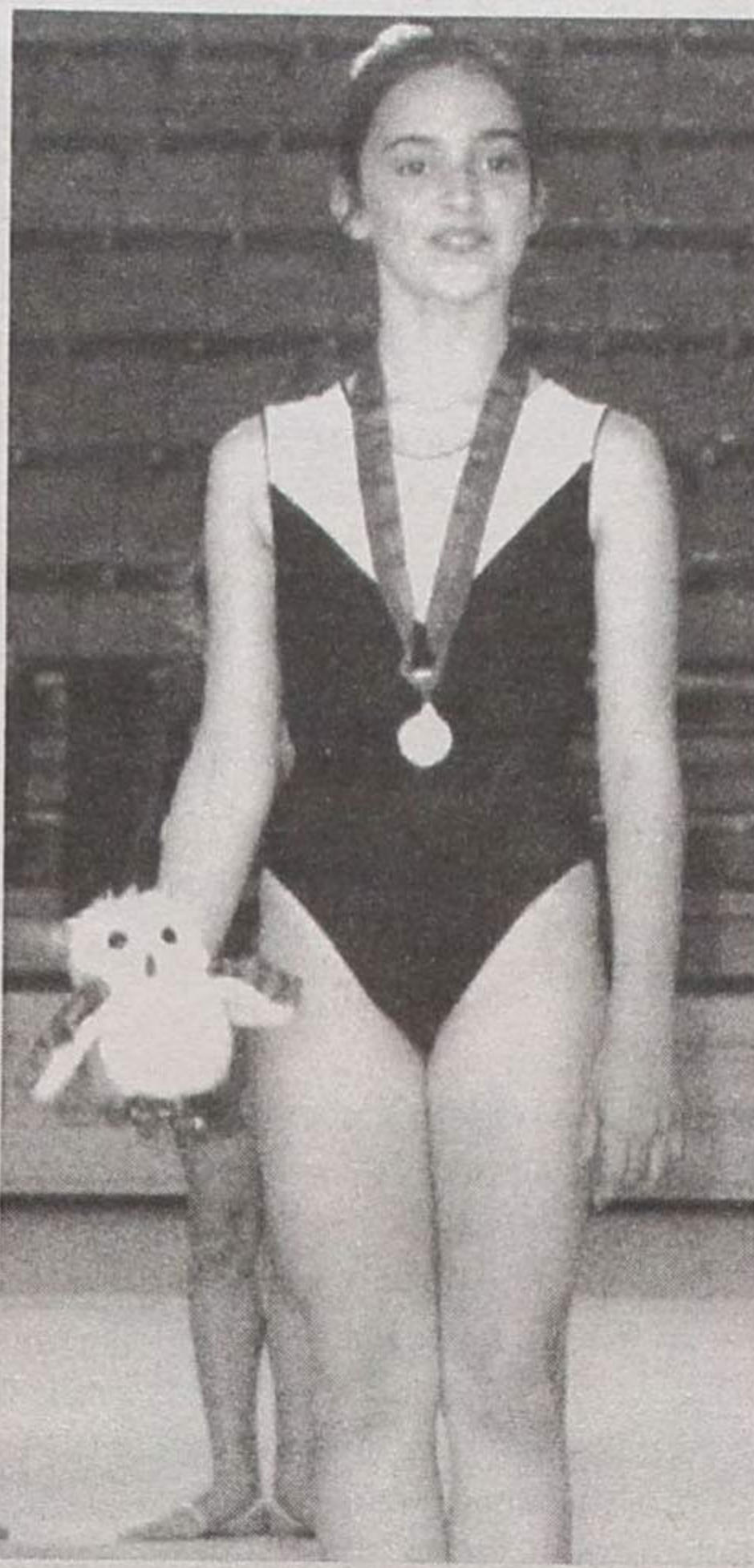

Vanessa Pereira, mesmo com um erro, conseguiu a 3.ª posição em seniores

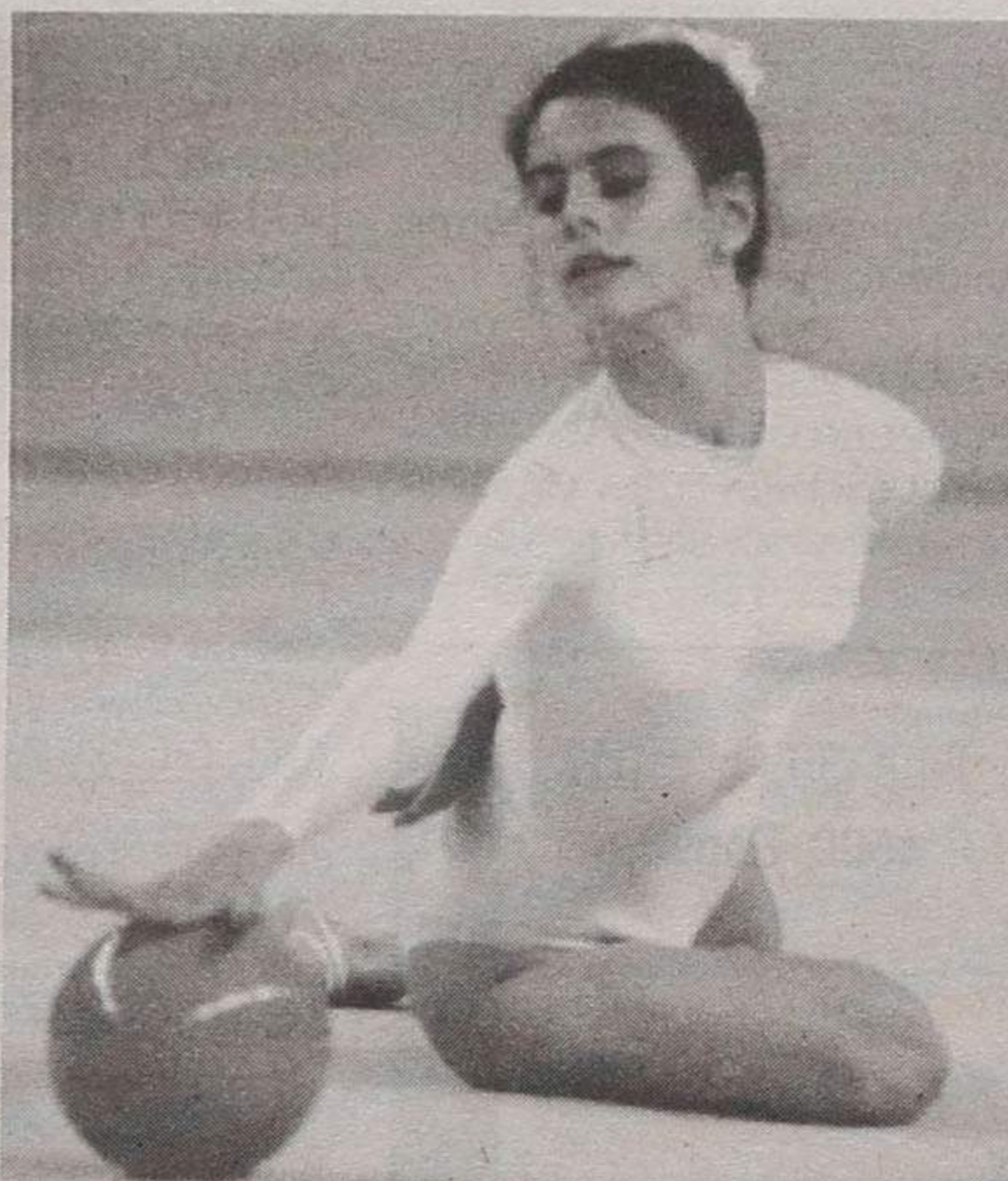

Joana Oliveira, conquistou a segunda posição, em juniores

Durante dois dias

Raid Solverde 98 arranca no sábado

Arranca no próximo fim de semana, sábado, dia 28, a edição de 1998 do Raid Solverde. Trata-se da sexta edição de um dos maiores clássicos nortenhos do "todo-terreno", organizado pelo Clube Automóvel de Espinho (secção de todo-o-terreno).

A prova conta com os apoios da Federação Portuguesa de Todo Terreno Turístico, câmaras municipais de Espinho, Feira e Castelo de Paiva, e com o patrocínio da Solverde e está destinada a viaturas 4x4, motos e "quads".

A prova estará dividida em três etapas. A primeira levará a caravana até Castelo de Paiva, ao longo da margem esquerda do Rio Douro, passando pelo Arda e terminando no famoso Gonzaga com um almoço de arromba, bem de acordo com a tradição. A segunda etapa trará os participantes de volta a Espinho, passando pela Serra de Arada e pelo concelho de Santa Maria da Feira. A terceira etapa desenrolar-se-á no domingo antes do tradicional almoço de encerramento no Hotel Solverde com um trial previsto para a Quinta do Mourão, em Riomeão.

VI RAIDE SOLVERDE



28 MARÇO 29



LUIZ MEGRE BEÇA & CA., LDA.
CORRETORES DE SEGUROS

ESPECIALIZADOS EM SEGUROS INDUSTRIAIS, INCÊNDIO E LUCROS CESSANTES

LARGO ENG.º ANTÓNIO DE ALMEIDA, 70-8.º • PORTO
Telef. 607 48 00 • Telefax 607 48 09

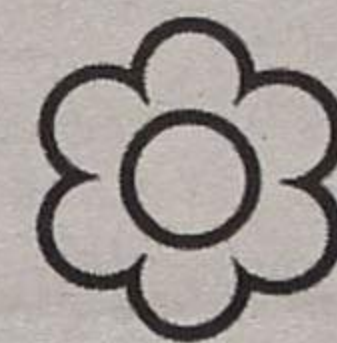
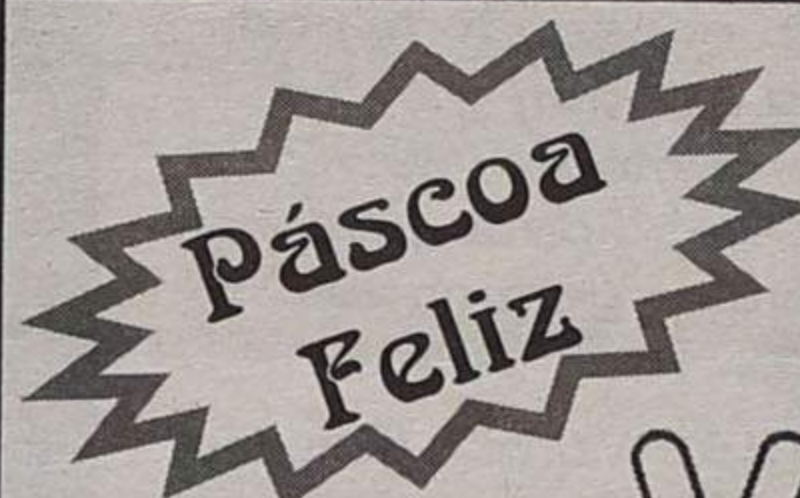

Vila Real

Rua 16, nº 688 — ESPINHO

O maior sortido de Amêndoa

CRISTAIS, PORCELANAS E BOMBONARIA

A Páscoa aproxima-se.

É tempo de escolher os seus Presentes!
A Qualidade e a Variedade da nossa gama permite escolher melhor.

Esperamos por si!

Andebol

Jornada vitoriosa para a "Manuel Laranjeira"

Não houve jogo que as equipas de andebol feminino da Escola Secundária Dr. Manuel Laranjeira perdessem no fim de semana passado. Foi, por isso, uma grande jornada para o clube espinhense. Assim, as sêniores, no encontro que disputaram frente ao Fafe, no pavilhão das suas adversárias, venceram por 23-18. No jogo contra o Almeida Garrett, no pavilhão da "Manuel Laranjeira", as espinhenses venceram por 25-21.

As juvenis espinhenses venceram a turma do Santa Eulália por 37-12 em encontro que foi

disputado no pavilhão do seu adversário em Vizela.

As infantis, em jogo disputado no pavilhão Municipal de Canidelo, venceram o Almeida Garrett por 26-6.

As sêniores irão defrontar no próximo domingo, pelas 18h30 no pavilhão da Escola Secundária Dr. Manuel Laranjeira, a equipa do S. Bernardo. As juvenis recebem, também em Espinho, a turma do Colégio de Gaia, na sexta-feira às 18h30. As infantis vão a Leça do Balio defrontar o Colégio de Gaia no domingo às 10 horas.

Hóquei em patins

Académica venceu Carvalhos

A equipa sénior de hóquei em patins da Associação Académica de Espinho, venceu a turma dos Carvalhos por 4-2, em encontro a contar para o Campeonato Nacional da segunda divisão.

Nas restantes competições, os academistas conseguiram os seguintes resultados:

Reservas - Académica de Espinho, 2 - Infante de Sagres, 2.

Juniões - Nortecoop, 2 - Académica de Espinho, 11.

Juvenis - Nortecoop, 5 - Académica de Espinho, 3.

Iniciados - Valongo, 0 - Académica de Espinho, 4.

Infantis A - Valongo, 0 - Académica de Espinho, 11.

Badminton

João Artur e Luís Carvalho apurados para o "Nacional"

Os espinhenses João Artur e Luís Carvalho venceram todos os seus adversários em todas as provas de pares do XX Campeonatos Abertos de Coimbra em badminton que decorreram no fim de semana passado na cidade estudante.

Estes dois atletas do Centro Desportivo de Espinho não perderam qualquer "set" e, neste momento ocupam o primeiro lugar do "ranking" nacional e garantiram a presença no Campeo-

nato nacional onde estarão, apenas os 16 melhores de Portugal.

Os dois atletas espinhenses também já têm assegurada a subida ao maior escalão do badminton português (Honras).

João Artur e Luís Carvalho preparam-se agora para "atacar" o título de campeões nacionais das primeiras categorias em pares-homens, mesmo com as condições (parcas) de treinos que têm (falta de um pavilhão disponível).



Tiago Bastos

Pedro Leão



Francisca A. Lima

Carla Costa

Ténis
Atletas espinhenses campeões regionais

Os atletas do Espinho Country Club, Pedro Leão e Francisca A. Lima com, respectivamente, 15 e 14 anos sagraram-se campeões regionais de seniores em ténis na prova que decorreu em Águeda.

Os atletas Tiago Bastos e Carla Costa também estiveram em bom plano no Campeonato regional Absoluto, conseguindo o "título" de vice-campeões regionais.

Saliente-se, também que Pedro Leão e Tiago Bastos são os novos titulares na categoria de pares.

"Nacional" de juniores B

Um empate para começar

A equipa de juvenis do Sporting Clube de Espinho, frente ao seu maior rival, o Feirense, não foi além de um empate a duas bolas.

Os "tigres" iniciaram assim a sua campanha na segunda fase do Campeonato Nacional de Juniores B, ocupando, para já, o segundo lugar na série 1, com o adversário do fim de semana passado.

Entretanto, o Boavista foi surpreendido em casa pelo Vitória de Guimarães, que conseguiu arrecadar uma pre-

ciosa vitória por um conclusivo 3-1, passando a ser o líder daquele grupo.

No próximo domingo, às 11 horas, os espinhenses deslocam-se a Guimarães para defrontar a turma local e o Feirense recebe em Santa Maria da Feira a equipa do Boavista.

Eis a classificação:

	J	V	E	D	F-C	P
Guimarães	1	1	0	0	3-1	3
ESPINHO	1	0	1	0	2-2	1
Feirense	1	0	1	0	2-2	1
Boavista	1	0	0	1	1-3	0

Comemorações dos 41 anos do Clube Académico de Espinho

O Clube Académico de Espinho está a comemorar o seu 41º aniversário, tendo realizado provas de sueca, Malha e de pesca.

Os resultados foram os seguintes:

Malha - 1º, José Pereira e Alcindo Almeida; 2º, José Santos e Fernando Pousadela; 3º, Eugénia Vinagre e José

Neto; 4º, António Durval e Fernando Capela.

Sueca - 1º, Joaquim Marreta e Alcindo Almeida; 2º, Barão e Pina; 3º, Álvaro e Carvalho; 4º, João Vieira e Fernando Capela.

Pesca - 1º, Acácio Cardoso; 2º, Carlos Folha; 3º, António Pinto; 4º, José Relvas.

Águias da Quinta em assembleia geral

O Águias da Quinta Futebol Clube vai realizar, no próximo dia 3 de Abril, pelas 21h30, na sede do clube, uma Assembleia Geral Extraordinária, cuja ordem de trabalhos é a seguinte:

1 - Apresentação do relatório e contas; 2 - discussão para a eleição dos novos cor-

pos gerentes para o biénio 1998/2000; 3 - Assuntos de interesse do clube.

Se à hora marcada não estiver presente a maioria dos sócios, a assembleia realiza-se 30 minutos mais tarde com o número de sócios que ali se encontrarem naquele momento.

ELVIRA SILVA

Especialista de Dermatologia
Avenereologia
(Doenças da Pele)

CONSULTÓRIO: Rua 11, n.º 746 • Telef. 734 34 67

MC jóias

OURIVESARIA RELOJOARIA

Maria do Céu da Silva Pinho

Rua 18, n.º 721
4500 ESPINHO

Páscoa
Feliz

Tel. (02) 731 38 77

Vende-se em Espinho e Arredores

T3 - Espinho, usado m. bom, R/C, nasc. poente, boas áreas, BOM PREÇO.

T3 - Espinho em construção, grande qualidade de acabamentos, 23.500 contos.

T2 - Espinho últimos para venda só 15.500 contos.

À PRAIA T1-T2-T3, primeiríssima QUALIDADE, a oferta do ano em Espinho.

T2 - Hotel Solverde, entrega fim do ano, preços desde 15.800 contos.

T2 - Nogueira, usado, transportes à porta, só 48.000\$00 por mês.

JUNCAL para Investidores, edifício muito bem localizado, boa oportunidade.

LOJA na Rua 18 no Coração da cidade, bom preço.

LOJAS no Ed. S. Pedro, bom negócio a combinar.

LUGAR DE GARAGEM para venda ou aluguer à estação da C.P.

TERRENO a ESMOJÁES, 12.650 m2, 30 MIL CONTOS, possibilidade de Permutas.

Para mais informações sobre estes e outros negócios ligue todos os dias das 10 às 20 horas os n.os 7320728 ou 0931 - 772396.

SOMOS A SOLUÇÃO PARA SI

EMPRESA EM EXPANSÃO
A NÍVEL NACIONAL

Selecciona para os seus quadros

VENDEDORES

Para Escritórios em ESPINHO,
LOUROSA, CARVALHOS, OVAR
e STA. MARIA DA FEIRA

RENDIMENTOS ACIMA DA MÉDIA

MARCAÇÃO DE ENTREVISTAS - 02 - 731 32 63

LIC. AMI. 1326

Isto sim é futebol!

Assim sim. Isto é futebol! Golos e mais golos, nada de anti-jogo, velocidade, parada e resposta sem esquemas tímidos e defensivos. Uma grande "lição" para muitos jogos de primeira divisão.

Estas frases definem, de uma forma muito sucinta o espectáculo de futebol que as equipas do Sporting Clube de Espinho e o Alverca Futebol Clube proporcionaram no domingo passado no Estádio Comendador Manuel de Oliveira Violas. Pensamos que todos os adeptos de futebol, por aquilo que viram durante

98 minutos, saíram bem-dispostos, e certos de que o dinheiro que gastaram com o bilhete do jogo não foi mal empregue.

O encontro teve um pouco de tudo: os golos que referimos, bolas ao poste e, sobretudo, futebol bem jogado.

A partida iniciou-se com um equilíbrio entre os conjuntos. Foi, no entanto, a turma do Alverca que em primeiro lugar deu um sinal de perigo, com um remate de Cajú por cima da baliza de Dagoberto. Os pupilos do "velho capitão", Mário Wilson pressionaram os avançados

dos e os homens de meio-campo dos "tigres", fazendo com que os mesmos não conseguissem, nos minutos iniciais desenvolver o seu habitual jogo, veloz e pelos flancos.

Mas nem dois minutos bastaram para que o Sporting de Espinho tivesse uma resposta para o seu adversário. Foi dada por intermédio de Carlos Pedro (que fez um grande jogo) com um bom remate, mas à figura de Veiga.

E logo na jogada seguinte, Cajú voltou a importunar Dagoberto com mais um remate à sua baliza. Também na jogada seguinte, Feiteira deu a resposta da sua equipa com um remate à entrada da grande área do Alverca.

O sétimo minuto acabou por ser fatal para a turma de Mário Wilson. José Joaquim rematou ao poste direito, a bola sobrou para Artur Jorge que cabeceou em direcção à baliza. Entretanto, um defesa

conseguiu evitar que a bola cabeçada pelo ponta-de-lança espinhense entrasse e a mesma sobrou para Carlos Pedro que, com uma cabeçada fez o primeiro golo.

A partir deste tento, houve mais alguns cuidados defensivos por parte dos "tigres", por forma a evitarem um crescer do seu adversário. Mas mesmo assim, aos 25 minutos, o Alverca quis fazer ver que estava ali para discutir o resultado e, com

tão, a cometer alguns erros infantis e Deco, o melhor jogador do Alverca em campo, entrou, à vontade pelo lado esquerdo, "driblou" Dagoberto com um excelente remate e Duca não chegou a tempo de evitar o golo. Estava feito o empate cinco minutos depois do "aviso" que a equipa satélite do Benfica havia dado.

O Espinho, inconformado com o golo que sofrera voltou a insistir e Pedro Silva,

Foto VÍTOR LANCHA



I Divisão Campeonato ao rubro: Benfica "ameaça" FC Porto

A derrota do FC Porto em Alvalade e a vitória do Benfica no reduto do Guimarães relançaram a luta pela conquista do título nacional de futebol, já que a vantagem dos "azuis e brancos" sobre os "encarnados" não vai além dos sete pontos e faltam ainda disputar oito jornadas.

Os pupilos de Graeme Souness continuam na senda das vitórias. Um golo em período de descontos do boliviano Erwin Sanchez permitiu ao Benfica continuar a sonhar com o título, afastando os vimaranenses da luta pelo acesso à Liga dos Campeões.

Quem dá mostras de querer recuperar o fôlego perdido é o Sporting. Oito anos depois da última vitória em Alvalade sobre os portistas, os "leões" ultrapassaram o até há pouco tempo "imbatível" FC Porto. Edmilson e Assis foram os "heróis" da noite. No rescaldo da jornada, saliente-se o regresso do Rio Ave às vitórias, a surpreendente carreira do Marítimo, que ganhou no "São Luís" em Faro, e a situação cada vez mais difícil do Belenenses e do Chaves.

Resultados

Setúbal - Campomaior	2-1
Académica - Leça	1-1
Rio Ave - E. Amadora	1-0
Sporting - F. C. Porto	2-0
Braga - Varzim	3-1
Farense - Marítimo	0-2
Chaves - Salgueiros	0-0
Guimarães - Benfica	0-1
Boavista - Belenenses	4-0

Classificação

	J	V	E	D	M-S	P
F. C. Porto	26	18	5	3	53-26	59
Benfica	26	15	7	4	44-22	52
V. Guimarães	26	13	5	8	34-20	44
Sporting	26	11	9	6	31-22	42
Marítimo	26	11	7	8	31-26	40
Boavista	26	10	10	6	37-24	40
E. Amadora	26	11	7	8	34-29	40
Salgueiros	26	10	8	8	36-28	38
Rio Ave	26	10	8	8	32-30	38
Campomaior	26	9	6	10	38-41	33
Leça	26	9	5	12	25-37	32
Sp. Braga	26	7	10	9	35-36	31
V. Setúbal	26	8	7	11	29-31	31
Farense	26	6	12	8	33-38	30
Académica	26	5	10	11	19-31	25
Varzim	26	5	10	11	22-37	25
Chaves	26	5	4	17	22-49	19
Belenenses	26	2	8	16	14-42	14

Próxima Jornada 29 - 03 - 98

Belenenses - Setúbal
Campomaior - Académica
Leça - Rio Ave
E. Amadora - Sporting
F. C. Porto - Braga
Varzim - Farense
Marítimo - Chaves
Salgueiros - Guimarães
Benfica - Boavista

Produções ATLÂNTICO

Desporto

88.4 FM

Futebol • Divisão de Honra

Estoril - Espinho

Domingo • 17 horas

DESPORTO
TOTAL!

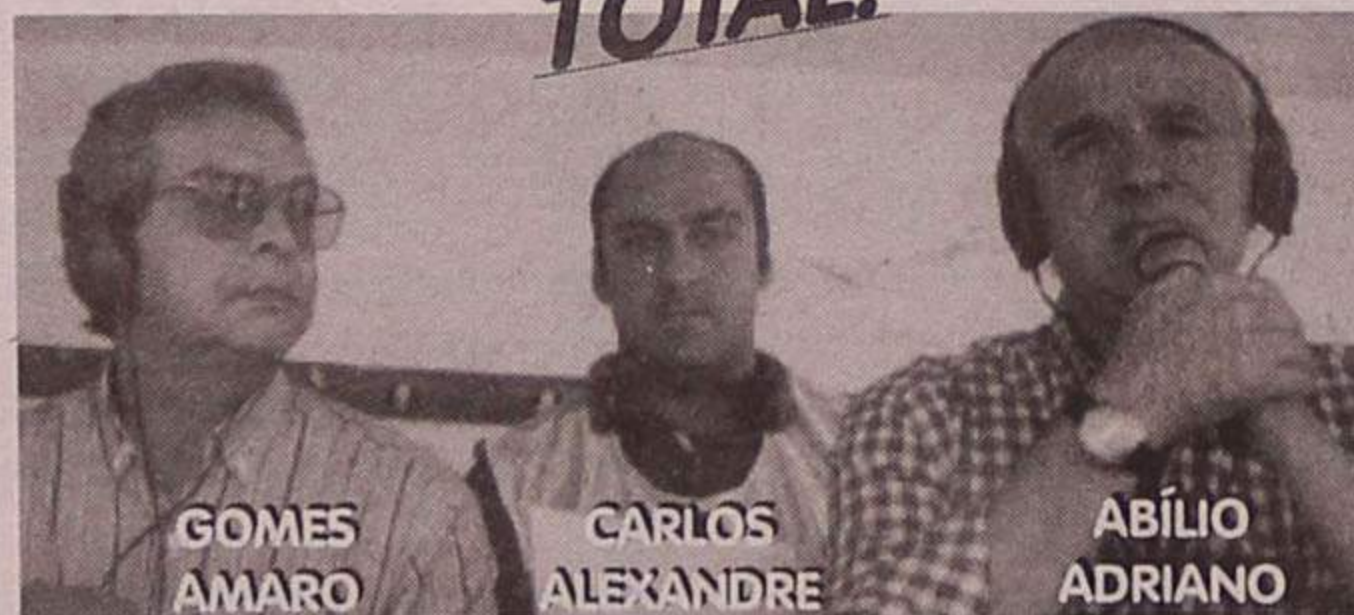

Futebol Popular aos sábados na TARDE DESPORTIVA,
das 15 às 18 horas

algumas facilidades da defesa espinhense, Bruno Basto entrou dentro da grande área e caiu. Poderá, ou não ter sido grande penalidade por Filó lhe ter tocado no pé. Mas nós não vimos e o árbitro Martins dos Santos estava em cima da jogada e nada assinou.

A defesa do Sporting Clube de Espinho começou, en-

infantilmente, rematou por cima da baliza. Quatro minutos depois, José Joaquim voltou a rematar ao mesmo poste que acertara na jogada que precedeu o golo da sua equipa. O médio-esquerdo espinhense fez o remate de cabeça, após um cruzamento de Rui Sérgio que progredia pelo lado direito.

Dois minutos antes de ter-

Armações

Lentes de Contacto
Óculos de Sol

VISÃO'21



óptica médica

MARCAMOS CONSULTAS PARA MÉDICO OFTALMOLOGISTA

EXIJA OS CUIDADOS DE UM PROFISSIONAL
OS SEUS OLHOS VÃO VER A DIFERENÇA

Teste de Visão Gratuito

Descontos para todos os Organismos e Associações

Ângulo Ruas
21 e 18
Tel: 7314867
4500 ESPINHO

CASIMIRO DE ANDRADE

MÉDICO DENTISTA

Consultório: Rua 22 (Junto à Câmara)
Telef. 734 49 09

RESTAURANTE MARACANÃ

Restaurante, Churrasqueira, Snack-Bar
Refeições económicas todos os dias



Gerência de:

António João R. Maia

Ângulo das Ruas 23 e 30 - 4500 Espinho
Telef. 731 34 06 - Telem. 0931 - 70 87 92

LABORATÓRIOS VÍDEO

- Montagens de filmes amadores V8 - VHS - SVHS
- Fazemos mudança de sistema de cassetes vídeo de todo o mundo p/ o nosso sistema PAL e o inverso
- Recorde os seus filmes Super 8mm (bobines) passando-os para vídeo VHS

Contactos { **Tel. (02) 734 53 44** { 24 horas
 { **Tlm. 0936 - 2788407** { por dia

**Boaventura Martinho de Andrade***(ex-encarregado do Posto Médico de Espinho)***Agradecimento e Missa do 7.º Dia**

Sua esposa, filhos, nora, genro, netos e demais família, muito sensibilizados vêm, por este meio, reconhecidamente, agradecer às pessoas que tomaram parte no funeral, ou que de outro modo se associaram à sua dor e participar que sábado, dia 28, será celebrada, pelas 19 horas, missa do 7.º dia, na Igreja Matriz de Espinho. Desde já agradece a todos quantos participarem nas eucaristias.



Espinho, 26 de Março de 1998

Maria Fernanda de Faria Fernandes – esposa
Boaventura Fernandes Andrade – filho
Maria José Fernandes Andrade – filha
Jorge Carlos Fernandes Andrade – filho

Funerária N.º Sr.ª D'Ajuda - Sancebas & Luís Alves - Rua 20, n.º 887 - Espinho - Telef. 734 51 29

PARAMOS**Ana Alves de Sá****Agradecimento**

Seus filhos, noras, genros, netos e demais família vêm, por este meio, agradecer a todas as pessoas que participaram no funeral da saudosa extinta, bem como a todos quantos assistiram à missa do 7.º dia.



Funerária Eudósia Isabel Guerreiro Nieves - Rua da Boa Nova n.º 2 - Silvalde - Telef. 7343392

SILVALDE**Maria Cândida Moreira dos Santos****Agradecimento e Missa do 7.º Dia**

Seus filhos, noras, genros, netos e demais família vêm, por este meio, agradecer a todas as pessoas que assistiram ao funeral da saudosa extinta. Comunicam que a missa do 7.º dia será celebrada sexta-feira, dia 27 (dia do seu aniversário natalício), às 8 horas, na Igreja de Silvalde. Desde já agradecem a todos quantos assistirem a esta celebração.



Funerária Eudósia Isabel Guerreiro Nieves - Rua da Boa Nova n.º 2 - Silvalde - Telef. 7343392

**RÁDIO GLOBO AZUL***...A PURA SEDUÇÃO DA RÁDIO*Rua 14, N.º 648, 3.º A - 4500 ESPINHO
Tel: 7347216/7312303 - Fax 734 84 70**Rogélio de Oliveira Rosas****Agradecimento e Missas do 7.º Dia**

Sua esposa, filhos, noras, netos e demais família, muito sensibilizados vêm, por este meio, reconhecidamente, agradecer às pessoas que tomaram parte no funeral, ou que de outro modo se associaram à sua dor e participar que, as missas do 7.º dia serão celebradas, amanhã, sexta-feira, pelas 18h30, na Igreja Matriz de Santa Maria de Lamas e sábado, dia 28, pelas 19 horas, na Igreja Matriz de Espinho.

Desde já agradecem a todos quantos participarem nas eucaristias.

Espinho, 26 de Março de 1998

Funerária N.º Sr.ª D'Ajuda - Sancebas & Luís Alves - Rua 20, n.º 887 - Espinho - Telef. 734 51 29

**Maria Isabel Duarte****Missa do 4.º Aniversário**

Seu marido, filhos, noras, genros e netos vêm, por este meio, comunicar que será celebrada missa, por alma da saudosa extinta, dia 29, domingo, pelas 11 horas, na Igreja Paroquial de Silvalde. Agradecem desde já a todas as pessoas que assistirem a esta celebração.

**Maria Manuela Bolhão Páscoa Dias Pereira****Missa do 30.º Dia**

Seu marido, filhos, genro e demais família vêm, por este meio comunicar às pessoas de suas relações e amizade que mandam celebrar missa do 30.º dia, por alma da saudosa extinta, dia 2, quinta-feira, pelas 18h30, na Igreja do Carmo, em Aveiro. Desde já agradecem a todos quantos participarem na Santa Eucaristia.



Espinho, 26 de Março de 1998

Paulino Dias Pereira
Paula Alexandra Bolhão Páscoa de Almeida
Dulce Marisa Bolhão Páscoa Dias
Nuno Miguel Bolhão Páscoa Dias
Ana Isabel Bolhão Páscoa Dias
Vítor Manuel Gomes de Almeida

**José António Guerreiro Pinto da Silva****Missa do 4.º Aniversário**

A Agência Funerária de Silvalde Eudósia Isabel Guerreiro Nieves vem, por este meio, comunicar que será celebrada missa por alma de **José António Guerreiro Pinto da Silva**, filho dos proprietários, no dia 28, sábado, às 16h30, na Igreja Paroquial de Silvalde. Agradece desde já a quem possa comparecer.



Funerária Eudósia Isabel Guerreiro Nieves - Rua da Boa Nova n.º 2 - Silvalde - Telef. 7343392

TEMOS OS MELHORES PREÇOS DO MERCADO

T1 8.500 cts.	T2 11.500 cts.
T3 13.000 cts.	Moradia 16.500 cts.

PARA MAIS INFORMAÇÕES CONTACTE-NOS TODOS OS DIAS DAS 9 ÀS 20 HORAS, INCLUINDO SÁBADOS, DOMINGOS E FERIADOS.
TEL.: 056 - 76 49 34 LIC. AMI - 1782

Quantas vezes você já quis e não teve quem lhe fizesse...

SOPA DE LETRAS ?

publicidade e sinalética
Rua 20 n.º 300 - ESPINHO - Tel.: 02.7312538

«Defesa de Espinho» - 3443 - 98-03-26

**“CENTENO, PEREIRA & C.ª, LIMITADA”
CONSERVATÓRIA DO REGISTO COMERCIAL DE ESPINHO**

N.º de Matrícula: 00140/760409
N.º de Identificação de Pessoa Colectiva
N.º de Inscrição: Av. 1 à insc. 2 e 03
N.º e Data da Apresentação: Ap. 03 e 04/940125

Rosa Paula da Silva Maia, 2.ª Ajudante da Conservatória do Registo Comercial de Espinho, CERTIFICO que em relação à sociedade em epígrafe, foi proferida decisão final, transitada em julgado em 11 de Junho de 1993, que declarou dissolvida a ré, em virtude de não ter procedido, no prazo legal, ao aumento do seu capital para o montante mínimo de 400.000\$00, assim como o encerramento da liquidação, sendo a data da aprovação das contas: 15 de Novembro de 1993.

Está conforme. Contém 1 folha.

Conservatória do Registo Comercial.
Espinho, 25 de Janeiro de 1994.

A Ajudante,
a) Rosa Paula da Silva Maia

«Defesa de Espinho» - 3443 - 98-03-26

TRIBUNAL JUDICIAL DA COMARCA DE ESPINHO

Anúncio

1.ª PUBLICAÇÃO

São citados os credores desconhecidos, que gozem de garantia real sobre o(s) bem(s) penhorado(s) ao executado (televisor, vídeo gravador, ambos da marca Grundig; dois armários cristaleira; rebobinador de cassetes, marca Kinyo; máquina de lavar roupa, marca AEG; duas mobílias de quarto; dois sofás em tecido, sendo depositário dos bens o exequente), para reclamarem, querendo, o pagamento dos respectivos créditos, pelo produto de tais bens, no prazo de QUINZE DIAS, depois de decorrida a dilacção de VINTE DIAS, que se começará a contar da data da 2.ª e última publicação do anúncio.

EXECUÇÃO SUMÁRIA (SENTENÇA) N.º 201/A/97 - 2.º JUÍZO.

EXEQUENTE - MANUEL ARLINDO GOMES DE OLIVEIRA.

EXECUTADA - JOSÉ VENTURA DOS SANTOS e esposa MARIA ALICE CORREIA DA SILVA, residentes na Rua 29 n.º 848, Espinho.

Espinho, 5/3/98

O Juiz de Direito,
a) Lúcia Pinho Faria Bravo
O Escrivão Adjunto,
a) Avelino Neves Duarte

**Inaugurado
“Check-In”**

O pronto-a-vestir “Check-in”, propriedade dos conhecidos espinhenses do grupo de estabelecimentos “Tucha”, foi recentemente inaugurado no ângulo das ruas 12 e 21.

Trata-se de um bonito estabelecimento com lindíssimas roupas destinadas as jovens com idades compreendidas entre os 12 e os 18 anos (teenagers).

Com esta, o grupo “Tucha” totaliza já as quatro lojas.



Foto VÍTOR LANCHÁ

PRECISA-SE

EMPREGADA DOMÉSTICA

Das 9 às 19h30, c/ experiência
Telef. 731 91 05 (horas expediente)

**EM ESPINHO
ESTABELECIMENTO COM 540M²**

Bem Localizado

Telefone, (02) 734 85 73

JUNTA DE FREGUESIA DE ESPINHO

Edital

António Catarino de Araújo, Presidente da Junta de Freguesia de Espinho, faz saber que, pelo Decreto Lei n.º 23/97 de 2 de Julho de 1997, o licenciamento de canídeos passou a ser uma competência da Junta de Freguesia.

Assim, todos os possuidores de canídeos da freguesia de Espinho devem dirigir-se a esta Junta de Freguesia para legalizarem os mesmos, durante todo o mês de Abril de 1998.

As licenças são obrigatórias para todos os canídeos com mais de 1 (um) ano de idade.

E por ser verdade se passou o presente edital que vai ser afixado nos locais de estilo.

Espinho, 15 de Março de 1998

O Presidente,
a) António Catarino de Araújo

JUNTA DE FREGUESIA DE ESPINHO

Edital

Conforme a Postura Municipal de Publicidade, que se rege pelo disposto na Lei n.º 97/88, de 17/08/88, em esta Junta avisar que se encontra em pagamento todo o tipo de taxas de publicidade referentes ao ano de 1998, com início em 1 de Março de 1998 e com o seu termo em 31 do mesmo mês.

Espinho, 25 de Fevereiro de 1998

O Presidente,
a) António Catarino de Araújo



Semana de 27/03 a 02/04/98



Estreia Nacional

FLUBBER O PROFESSOR DISTRAÍDO

Género: Comédia • Realização: Les Mayfield
Actores: Robin Williams, Marcia Gay Harden, Christopher McDonald

O Professor Philip Brainard é um homem tão perdido nos seus pensamentos, que parece, por vezes, não prestar atenção ao que o rodeia. até já se esqueceu duas vezes da data do seu casamento com a sua adorada Sara. Mas ele tem de facto muitas coisas na cabeça....

FARMÁCIAS DE SERVIÇO

- Quinta (26) - TEIXEIRA Ctr. Com. Solverde/1, Avenida 8 - Tel. 7340352;
- Sexta (27) - SANTOS Rua 19, nº 263 - Tel. 7340331;
- Sábado (28) - PAIVA Rua 19, nº 319 - Tel. 7340250;
- Domingo (29) - HIGIENE Rua 19, nº 293 - Tel. 7340320;
- Segunda (30) - GRANDE FARMÁCIA Rua 8, nº 1052 - Tel. 7340092;
- Terça (31) - CONCEIÇÃO R. S. Tiago, nº 709, Silvalde - Tel. 7311482;
- Quarta (01) - TEIXEIRA Ctr. Com. Solverde/1, Avenida 8 - Tel. 7340352.

VENDEDORES/AS

Firma do ramo imobiliário para as zonas de Espinho - Sta. Maria da Feira - Esmoriz - Ovar.
Ganhos acima da média.

Marque entrevista através dos telefones: 7311219/23

Pintor de Valadares expõe até domingo na Galeria A.P.B.

As paixões secretas de António Teixeira

Foi inaugurada no sábado, em Paços de Brandão, a mais recente exposição de António Teixeira, o pintor nascido em Valadares que parece disposto a repetir no nosso país o êxito conquistado em França. Até domingo, oportunidade para conhecer de perto uma obra em que o amor pela sua terra natal está sempre presente.

Luz, movimento, cor e força são as grandes linhas mestras da obra do pintor António Teixeira. Na sua mais recente

exposição, patente ao público na Galeria de Arte A.P.B., em Paços de Brandão, de 21 a 29 de Março, todos estes elementos

se conjugam de forma harmoniosa e contribuem para o natural envolvimento do visitante. «Nunca gostei de coisas estéticas, porque sou da opinião que um quadro deve transmitir vida. Daí a utilização constante de cores fortes, que não deixam ninguém indiferente», afirma.

A paixão que António Teixeira nutre pelo país em que nasceu fica bem visível nas suas pinturas, com as flores e o mar

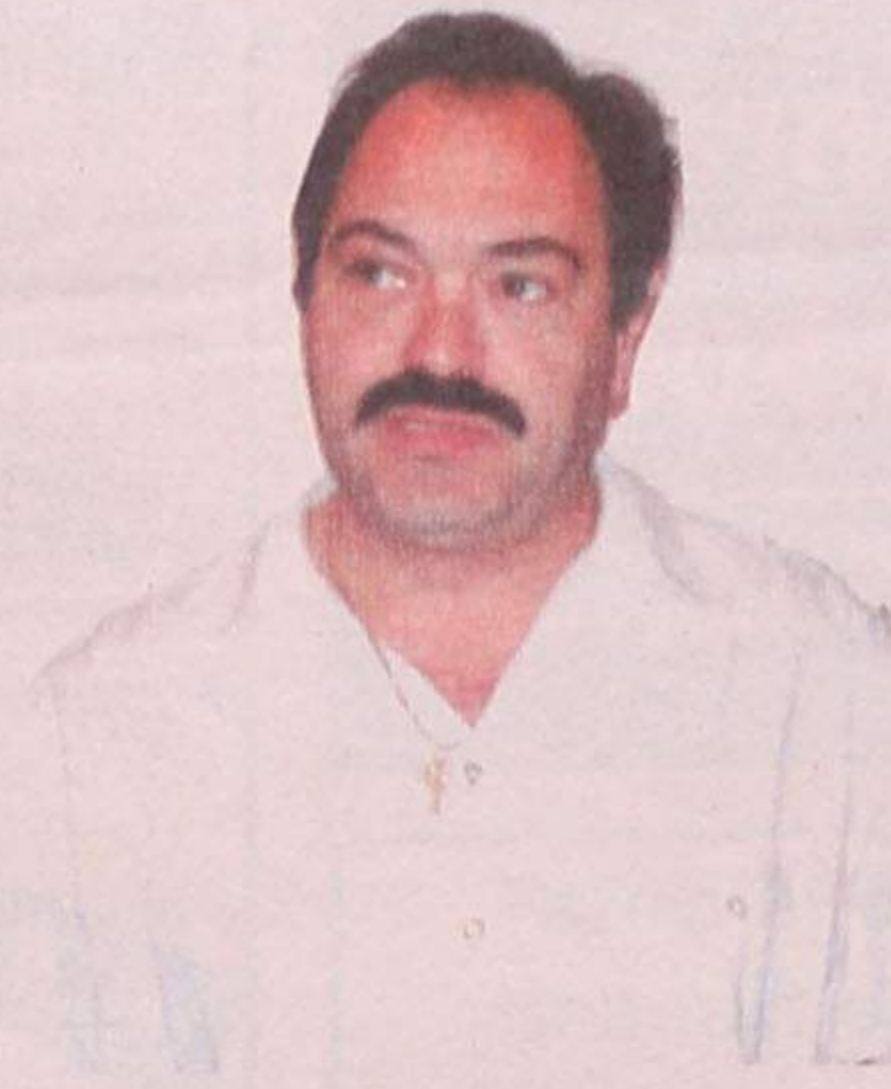

tem procurado repetir os êxitos e os galardões obtidos em França. O título Prix de France, em 1989, e as colecções particulares na Bélgica, Alemanha, Luxemburgo, Finlândia, Inglaterra, Estados Unidos da América, Espanha e Canadá, foram alguns dos pontos áureos da sua passagem por terras gaulesas.

Com o prestígio em alta e com perspectivas de obter ainda mais sucesso, o pintor resolveu regressar às origens. Uma opção da qual não se arrepende. O mercado de arte em Portugal ainda não atingiu, nem de perto nem de longe, o desenvolvimento que regista em França, mas a evolução tem sido grande. O sucesso retumbante que o artista gaiense obteve no Grande Hotel

lusitano a assumirem um papel de natural destaque.

Mas a ausência de movimento é apenas aparente: cada traço, cada expressão, consegue transportar o visitante para paragens ao mesmo tempo distantes e próximas. Não admira,



pois, que o autor eleja a fase criativa como a mais estimulante de todas, ele, que como qualquer artista que se preze, é um eterno satisfeito: «Nunca gosto totalmente daquilo que faço. Acabo um quadro e começo logo a pensar no seguinte. É por isso que considero que estou sempre a aprender».

Desde que regressou a Portugal, há um ano atrás, Teixeira

da Curia aí está a desmentir os mais cépticos.

Enquanto espera pelo reconhecimento cada vez mais efectivo da sua obra, António Teixeira garante que «já tudo foi feito na pintura, sob as mais diversas formas e feitios. Devíamos recomeçar tudo de novo para que evitemos cair na repetição contínua».

SA



Casino Solverde apresenta

Saudades

Canto e a Dança do Sentimento Lusitano

Saudades canta o ser português. Homenageando artistas tão famosos como Amália, Alfredo Marceneiro, Herminia Silva e João Villaret, Saudades recria as origens do Fado até à sua forma mais contemporânea. Vozes e dança, interpretadas com sentimento num espectáculo que vai deixar Saudades.

DIARIAMENTE
JANTAR C/ ESPECTÁCULO
desde 4.500\$ p.p.

SEXTAS-FEIRAS
JANTAR BUFFET C/ ESPECTÁCULO
desde 5.500\$ p.p.

INFORMAÇÕES E RESERVAS
TEL.: 02 - 731 31 54

GALA

18 DE ABRIL
DULCE PONTES

CASINO SOLVERDE
ESPINHO
Os melhores momentos