



## DEMISSÃO DO PRESIDENTE ARRASTOU TODA A DIRECÇÃO!

Páginas 15 e 16

Visita guiada à Piscina Solário Atlântico

## Acabaram os saltos da torreta com pranchas

Numa visita guiada à Piscina Solário Atlântico, "DE" teve a oportunidade de verificar o bom ritmo das obras e ficou a saber

que da torreta com as pranchas de salto ninguém poderá voltar a saltar.

Centrais



## Noite dos Artistas de Espinho – um sucesso sem precedentes

Última



AMPEP tem nova direcção  
**Presidente Alberto Abreu  
quer mais diálogo**

Páginas 3 e 4

*desporto*

Finalíssima na Maia  
**Campeões  
de voleibol  
justificam apoio**

**Raid Solverde  
por montes e vales**

Eleições no PSD



**Novo  
líder  
apoiado  
por muitos**

Página 7

**"Édipo":  
Teatro/espectáculo  
no auditório da "Nascente"**

Página 9

# Menino Jesus, onde te meteste? A Amazônia agoniza ...e não temos outra



Maria Fernanda Barroca

Já não é a primeira vez que desapareces da vista daqueles que Te rodeiam. A primeira vez foi quando foste com os Teus pais ao Templo.

Conta S. Lucas no Capítulo 2 do seu Evangelho, nos versículos 41-48: "Iam Seus pais todos os anos a Jerusalém, pela festa da Páscoa. E, quando chegou aos doze anos, subiram eles até lá, segundo o costume da festa. Quando chegaram ao fim desses dias, ao regressarem, o Menino Jesus ficou em Jerusalém, sem os pais darem por isso. Pensando que Ele se encontrava na caravana, fizeram um dia de viagem e começaram a procurá-Lo entre parentes e conhecidos. Não O encontrando, voltaram a Jerusalém, à procura d'Ele. E, depois de três dias, acharam-No no Templo,

sentado no meio dos doutores, a ouvi-los e a fazer-lhes perguntas. Todos aqueles que O ouviram, estavam pasmados da Sua inteligência e das Suas respostas. Quando O viram, ficaram vivamente impressionados, e Sua mãe disse-Lhe: Filho, por que procedeste assim connosco? Olha que Teu pai e eu andávamos aflitos à Tua procura".

Pronto o aparecimento deuse e tudo voltou à normalidade. Não disseste nada aos Teus pais porque tinhas os Teus desígnios: "Porque Me procuráveis? Não sabíeis que Eu tenho de estar em casa de Meu Pai?" (Lc 2, 49).

Aos pastores até anunciaste, por meio dos anjos o Teu nascimento; os Magos mereceram urna estrela que os conduziu; e nós, perto do século XXI, este Natal tivemos muita dificuldade em Te encontrar, sobretudo nas grandes cidades.

Nas ornamentações luminosas, não Te vi como antigamente, junto com os Teus pais; nos cartões de boas-festas, o Pai Natal, os bonecos de neve, as renas e os trenós levaram a melhor. Foi-me difícil encontrar postais para mandar cumprimentos onde Tu aparecesses. Valeu-me o bom senso dos nossos CTT, que lançaram um conjunto em que pelo menos em 10, Tu aparecias em 4.

Não fugiste de Portugal, como outrora de Belém, com medo que Te matassem, pois não? Descansa que cá não vive o Herodes. Vivem cá uns senhores que dizem ter como funções pensar no nosso bem e que dão pelo nome de deputados. Um deles, ainda pouco maduro, está interessado não em procurar-Te para Te matar, mas sim em fazer aprovar uma lei que permita matar meninos ainda não nascidos. Chama-lhe «interrupção voluntária da gravidez», mas não passa de um **assassinio** na pessoa de um ser indefeso - o feto. Vamos ver no que isto dá. No ano em que se comemora o 50.º aniversário da promulgação dos Direitos Humanos, esquecem-se que o primeiro direito é **nasc**. Também se gabam, hipocritamente, de termos sido dos primeiros países a abolir a pena de morte, para criminosos. Agora vamos voltar a ela, para seres inocentes... Como o Príncipezinho de Saint-Exupéry, também eu digo: "Que complicados são os adultos..."



Comendador José de Abreu

Perguntamo-nos: o que temos nós a ver com isso, com o fogo que está a destruir a maior floresta do mundo com mais de um milhão e oitocentos mil quilómetros quadrados (vinte vezes o tamanho do país que somos)? Pois, temos muito muito.

É um drama que ocorre noutra continente. Separam-nos mais de seis mil quilómetros de mar e umas cinco a seis horas de voo num dos modernos Airbus das carreiras internacionais. A ideia será que aos portugueses, tão longe daquele hemisfério, com tanto mar a separar-nos, nada de mal vem ao mundo (ao nosso mundo) aqui no velho continente. Pois, o que está a acontecer, os reflexos desse incêndio gigante que devora o seu arvoredo numa frente de 1.800 km, como dizem as autoridades daquele estado, é uma calamidade a nível mundial que modificará, seguramente, as condições climáticas nesse continente e, com ele, abarcará a Terra inteira.

O desastre ecológico que está a provocar, causará danos à humanidade que levarão muitos séculos a reparar. A floresta amazónica (quanta dela virgem, ainda) é um manancial de arvoredo. As mais ricas e exuberantes árvores da flora conhecida, desde sempre estão naquele "oceano", verde, incomensurável, de dimensão inimaginável, onde o Homem, na sua caminhada a depradar a Natureza, ainda não chegou por não haver meios para retirar de lá as árvores da nossa veneração. Já passamos por cima da Amazônia em viagem do Brasil para a Venezuela. A vastidão daquele "mar verde", colorido aqui e além pela exuberância das espécies, sem "clareiras", que não tinha, horas e horas a voar com o mesmo tapete de verdura a nossos pés, é um espectáculo que não se apaga da memória de quem o vê, de quem goza o privilégio de ver paisagem assim! Quando manuseamos um atlas daquele continente e reparamos nos contornos geográficos da Amazônia, e folheamos, página a página, o arvoredo inventariado, das espécies únicas no mundo, como é o caso da madeira de Jacarandá (o "pau santo" da nossa nomenclatura silvícola), o Pau Ferro, a Massaranduba, a Macacauba, as Andirobas, O Gonçalo Alves, o Louro Preto, o

Pau Cetim. Centenas de variedades, qual delas a mais preciosa, de árvores que levam séculos a formarem-se, a ser adultas, madeiras que valem ouro pela beleza ímpar de que se revestem e pela longevidade da sua duração. Árvores que os nossos vindouros já não terão posses para ver, para alindar os olhos com as mais belas relíquias da Natureza, sentimos então que o drama não é só do Brasil, um drama de outro mundo que não enxergamos na lonjura de continentes. Ele veio ter connosco no mesmo ímpeto de desolação e de luto.

"Lágrimas pelo Arvoredo" é o poema que aqui deixamos, a viver a tragédia da Amazônia dilacerada por línguas de fogo, qual visão apocalíptica, visão do inferno que devasta a terra indefesa.

*Quando ao longe vemos "nevoeiro"  
A escurecer os céus no horizonte,  
Diz-nos o coração que são bosques a arder  
Em fogos dantescos, a devorar os montes!*

*E a angústia que nos acompanha,  
Essas horas negras de provação,  
Vive connosco, o Dia e a Noite,  
A longa caminhada da nossa emoção!*

*Quando, pelo esforço dos Soldados da Paz,  
A destruição acalma na sua rudeza,  
Olhamos à volta a ver os despojos  
D'aquilo que em vida foi Amor e Beleza!*

*E o que mais vimos nós, Senhora do Monte,  
No Vosso Santuário verde, florido?!  
Vemos um cenário de desolação  
De terra queimada — de um viver sofrido!*

*Lágrimas, pobreza, luto, consternação,  
É o espólio dessa guerra suja  
Onde o Homem vence, pela traição,  
Qualquer batalha onde quer que surja!*

*Da vergonha, ignóbil, dessa façanha,  
De incentivar a própria Natureza,  
Tem de ser julgado nos tribunais dos homens,  
E perante Deus — com justa dureza!*

No desabafo que aqui deixamos, a viver o esplendor das árvores indefesas reduzidas a nada, quantas vezes pela mão do Homem, a quem elas servem no caminhar da vida, vivemos a tragédia de ver morrer os amigos, os filhos, as pessoas de quem gostamos e a quem queremos bem.

Culpam os madeireiros, quantas vezes, de serem eles os autores dos fogos que dizimam as florestas com o intuito de comprar, a melhor preço, as árvores queimadas pelo fogo. Injusta, certamente, esta afirmação. Falamos com algum conhecimento de causa. As árvores queimadas pelo fogo deixa-lhes marcas que desvalorizam consideravelmente a qualidade dos seus troncos. Para contraplacados, dá-se a mesma coisa.

## Afinal para onde vão os impostos?

Quando vimos uma reportagem da SIC onde se questionou a operacionalidade dos postos de emergência junto às estradas nacionais e itinerários principais, levou-nos a tecer alguns considerandos no que respeita à moralidade do Estado, nomeadamente em relação aos impostos que todos nós, obrigatoriamente liquidamos no nosso dia-a-dia.

Se por um lado, é nosso dever, pagar as nossas contribuições, por outro lado, julgamos que seria lógico que o Estado português demonstrasse e explicasse para onde vão esses dinheiros e quais o benefícios que tiramos com essas contribuições que tanto nos custam pagar (obviamente a uns mais e a outros menos).

E vamos aos factos: Por exemplo: quem compra um automóvel novo tem de pagar cerca de 50 por cento do seu real valor em impostos. Ou seja, um automóvel, dos mais em conta, custa cerca de 2.500 contos. Ora, 1.250 contos é, aproximadamente, o valor que a produtora atribuiu aos custos de produção do mesmo, com lucros já incluídos. O imposto municipal que tem de se pagar anualmente, para este caso, situa-se nos 4.500. O combustível para esta viagem, gasolina sem chumbo, da mais barata, custa ao cidadão 163 escudos por litro. E destes 163 escudos, embora haja algumas oscilações no preço do petróleo em função da valorização e desvalorização do dólar norte-americano, o Estado, em impostos arrecada quase 75 por cento daquele valor fixado por litro.

E pergunto? Todo este dinheiro, que é absorvido através de um único automóvel é, ou não utilizado na criação e melhoramentos de infra-estruturas para sua circulação e segurança?

Bom exemplo é o da Brisa/Auto-estradas de Portugal que tem impecáveis as vias de comunicação que explora, desde os postos de socorro até ao piso. E aqui, justifica-se em pleno o preço que se paga por uma portagem que nos oferece, em contrapartida o conforto, segurança e pouca perda de tempo.

Pensamos que, com a contribuição de todos nos impostos que advêm do automóvel, e que não é assim tão modesta pelos valores que já apresentamos, temos o direito, pelo menos, de ter estradas sem buracos e postos de emergência em funcionamento.

Não nos exijam apenas que paguemos estes impostos, que cumpramos à risca as regras de trânsito — porque são obrigações que todos os cidadãos temos o dever de religiosamente cumprir — e que nos sujeitemos a um "desleixo criminoso" dos responsáveis pelas estradas do nosso país!

Compreendemos que há necessidade de se vender automóveis e de dar trabalho às oficinas, mas não queiramos que tenhamos de sustentar todos estes custos em virtude do mau estado das nossas vias de comunicação.

Se muitos dos acidentes que ocorrem por pura negligência e falta de civismo do condutor, muitos outros surgem devido ao estado em que se encontram as estradas em Portugal. Neste capítulo ainda estamos a fazer a transição do terceiro para o segundo mundo e não deveremos estar muito longe da "cauda" da Europa dos quinze.

Como dizia o ex-primeiro ministro português, Cavaco Silva há uns anos a esta parte: **as vias de comunicação são o principal factor de desenvolvimento de um país.** Não é, nem pode ser encarado este aspecto como um factor de promoção política com fins eleitorais. Tem de ser visto como um direito do comum cidadão e, acima de tudo, com o objectivo que Cavaco tentou explicar aos menos entendidos.

Manuel Proença

## FONSECA

MODAS — TECIDOS

RUA 19, N.º 275 — Telefone, 734 04 13 — ESPINHO

## DR. ILÍDIO D'OLIVEIRA SANTOS

MÉDICO DENTISTA

Implantes / Ortodontia Fixa / Prótese Fixa

Consultórios:

— Rua 16 (Esquina Rua 19), n.º 545-1.º Dt.º - Espinho - Telef. 7342931  
— Rua Júlio Dinis, 748 - 4.º Esq.º - Sala 413 - Porto - Telef. 6007175

Acordo com as entidades: ACASA; CGD; ADSE

Alberto Abreu, o novo presidente, disposto a imprimir nova dinâmica à associação

# «Quero que a AMPEP seja um espaço de diálogo»

Entrevista de Sérgio Almeida

O novo presidente da direcção da Associação dos Médios e Pequenos Empresários Portugueses assume de forma clara a ruptura em relação ao trabalho desenvolvido por Pedro Fernandes, o antigo responsável-mor da AMPEP demitido no final do ano passado.

Alberto Abreu afirma mesmo que herdou uma associação em que imperava a desorganização e a desordem, com «situações de compadrio e de favor» cometidas pelo anterior líder.

Os primeiros tempos do novo presidente - eleito para o período de um ano - serão dedicadas "a colocar a casa em ordem".

Informação e formação são as palavras-chave da nova direcção, que encara a organização de seminários e colóquios como uma oportunidade soberana para elucidar os empresários nacionais.

- Em que medida a sua acção enquanto presidente da AMPEP irá diferir da estratégia seguida até ao momento por esta associação?

- O desenvolvimento que se pretende para a AMPEP consiste em transformá-la num local onde os empresários de Espinho e os empresários do resto do país, numa fase posterior, possam encontrar alguém que possa ajudá-los ou encaminhá-los para qualquer gabinete.

Queremos ainda que a AMPEP seja um espaço de

diálogo e de expressão de ideias dos empresários. O que pretendemos é ouvir as ideias dos nossos associados para que possamos chegar à solução mais consensual possível. Desse modo, poderemos reivindicar mais facilmente junto do Governo e das instâncias comunitárias as nossas legítimas pretensões. A nossa situação periférica não é motivo suficiente para sermos marginalizados.

- Então, será em Espinho que irão centrar os vossos esforços?

- Nascemos em Espinho e é nesta cidade que temos que criar uma base forte de apoio. Existem exemplos de várias empresas que, não obstante terem sido criadas fora de Lisboa e Porto, conseguiram impor-se não só em Portugal



«Queremos que a AMPEP seja um espaço de diálogo»

como no estrangeiro.

É nossa intenção ir crescendo à medida em que formos criando as bases necessárias ao nosso desenvolvimento, que se poderá traduzir na dinâmica cada vez mais profissional dos seus serviços.

- O que é que falhou até à data para que a AMPEP resolvesse mudar de estratégia?

- A associação preocupou-se em demasia em transmitir para a comunicação social uma imagem que não correspondia à realidade, já que não possuía quaisquer estruturas internas de apoio.

O que há a fazer primeiro, no meu ponto de vista, é construir os alicerces necessários para depois, então sim, "explodirmos". Daí os esforços

que temos feito na organização de seminários e no pagamento de algumas dívidas em atraso.

Temos que convencer os empresários que irão ter benefícios concretos se aderirem ao projecto da AMPEP, nomeadamente na área da comunicação e informação.

Não iremos apenas tentar auxiliar as pequenas e médias empresas, mas também as micro empresas, constituídas por apenas dois ou três empregados, que representam um nicho de mercado em expansão.

A nossa acção irá, contudo, ser limitada pelo pouco tempo de que dispomos. Restam-nos apenas doze meses de trabalho pela frente, porque estamos a concluir o triénio da direcção anterior.

- Assumir a presidência da AMPEP era algo que estava no seu horizonte?

- Depois da demissão da direcção anterior, havia que encontrar uma solução que permitisse à AMPEP continuar a sua caminhada. Não estava à espera de ocupar o lugar de presidente, pois entendendo que é necessário uma dedicação quase plena para produzir um trabalho válido. Como não apareceu ninguém com esse perfil, vários membros da associação entenderam que eu era a pessoa mais indicada para concluir o triénio em curso. A minha actividade empresarial impede uma dedicação plena à AMPEP.

- Continuar por mais de

(Continua na pág. seguinte)



«É em Espinho que temos que criar uma base forte de apoio»

**CAPÍTEL**  
Imobiliária

**VENDE-SE**

**T-1** Recuado no centro de Espinho, perto da praia (fim de construção).

**T-3 c/** excelente área e acabamentos, boa localização, garagem ind. + arrumos.

**T-4 c/** excelentes acabamentos e área, mesmo em frente ao mar, cozinha totalmente equipada.

*Apartamentos com diversas tipologias, NOVOS e em CONSTRUÇÃO, em ESPINHO e ARREDORES, desde 7.500 c.*

Telef.: (02) 731 14 00

Lic.ª AMI 734

**DADÁ**

*Mobiliário de sonho para criança*

Gerência de Paula Moreira Magalhães

**VAI ABRIR SÁBADO às 16 horas**

Rua 25, 328 — 4500 Espinho • Tel./Fax 02 - 732 08 23

# Entrevista com o presidente da AMPEP

(Continuado da pág. anterior)

um ano está, então, fora de hipótese?

- A nossa preocupação imediata é auxiliar a AMPEP nesta fase da sua existência. Se todos nós que integramos a direcção fizermos o que está ao nosso alcance, estou certo que não faltarão pessoas dispostas a dar sequência ao nosso trabalho.

**«Confiámos demasiado em Pedro Fernandes»**

- Em que situação encontrou a AMPEP quando tomou posse?

- Foi uma decepção para todos nós, membros da nova direcção, o estado em que encontramos a associação. Havia uma total falta de organização: os documentos estavam todos fora da nossa sede, incluindo os do Programa Rede, os consultores financeiros contratados apenas cá vinham receber o cheque...

Não exagero se disser que a AMPEP estava "abaixo do zero".

- Qual foi a sua primeira

medida concreta enquanto presidente?

- Regularizar a nossa situação com empresas e organizações foi o que procurámos fazer em primeiro lugar, por forma a "limpar" o nome da associação e poder dar corpo aos projectos que nortearam a sua criação, há dois anos atrás.

De qualquer forma, defendendo que a fase de reorganização interna vai depender das solicitações exteriores que recebermos. A candidatura à segunda edição do Programa Rede vai ser um dos nossos objectivos imediatos.

- A imagem da AMPEP não ficou demasiado desgastada pela instabilidade directiva?

- Houve uma fase de dúvida, provocada pelas atoardas lançadas por alguns dos anteriores dirigentes, os quais pretendiam apenas servir-se da AMPEP. Ainda hoje - e é bom que se diga - somos confrontados com situações de favor e compadrio cometidas da direcção.

- As relações com Pedro Fernandes estão muito deterioradas...

- O anterior presidente é um sócio da associação com os mesmos direitos e deveres dos restantes. A prova de que não há ressentimentos é que a empresa de Pedro Fernandes continua a usufruir de benefícios do programa em que está inserido. Foram-lhe até proporcionados dois recém-licenciados em vez de um, como é habitual.

Não confundimos a má condução que ele fez da AMPEP - como o comprovam a falta de dinâmica, a ausência de estruturas internas e uma direcção pouco coesa - com a sua condição de empresário.

- Não houve também uma grande dose de responsabilidade dos restantes corpos gerentes da AMPEP ao permitirem que Pedro Fernandes concentrasse tantos poderes em redor da sua figura?

- Confiámos demasiado na gestão do anterior presidente. Só quando a situação se tornou insustentável é que se resolveu pôr um "travão", o que provocou a tal reacção intempestiva de Pedro Fernandes, com declarações desastrosas à Imprensa. A crise, felizmente, está ultrapassada.

**«Preferimos a via do diálogo»**

- Se Pedro Fernandes, como afirmou, cometeu irregularidades na altura da sua presidência, por que motivo não o acionam judicialmente?

- Estamos tão preocupados com o dia-a-dia da



Alberto Abreu ladeado por José Pinho e Alberto Tavares

AMPEP e das nossas empresas que, sinceramente, não temos tempo de andar em tribunais. Mas há outro motivo: aqui, na AMPEP, preferimos a via do diálogo em vez de conflitos escusados.

As situações mais graves com que nos deparámos estão ultrapassadas e, neste momento, existe apenas alguma desolação por não estarmos já a grande velocidade.

- A credibilidade da AMPEP mantém-se intacta?

- A prova disso é que já temos vários pedidos de empresários que desejam associar-se ao nosso projecto. O clima de confiança está restabelecido, porque os empresários aperceberam-se que temos muito para oferecer, seja em termos de informação ou formação. Os colóquios e conferências que estamos a realizar sobre assuntos relacionados com a actividade empresarial - o euro, os cheques, as exportações - permitem-nos encarar o futuro com optimismo.

Queremos contribuir para que todos os empresários, em especial os nossos associados, estejam bem informados sobre estes assuntos tão importantes para a sua actividade.

- Mas os colóquios promovidos pela AMPEP não passarão ao lado de grande parte dos empresários?

- O problema é que os empresários portugueses não estão mentalizados para perder um dia - o sábado, em concreto - para irem a colóquios, mesmo que estes lhes digam respeito. Nos dias que correm, por força das circunstâncias, os empresários devem estar muito bem informados e nada melhor do que ouvir especialistas do sector para ficarem a par de tudo o

que se passa.

A AMPEP tudo faz para que os empresários tenham conhecimento destas iniciativas, já que envia "mailings" e faz a divulgação nos diferentes órgãos de comunicação social.

- De que forma irá tentar conciliar a sua actividade empresarial com a presidência da AMPEP?

- Há uma direcção, composta por nove elementos, que irá ter um papel activo no funcionamento da AMPEP. Há uma grande coordenação de esforços, o que facilita a nossa tarefa.

- Era algo que não acontecia anteriormente?

- Exacto. Havia um certo desânimo na direcção anterior, porque as sugestões que eram feitas não eram levadas em linha de conta.

**José Pinho optimista quanto ao futuro**

**«Estou mais motivado do que nunca»**

Ultrapassados os conflitos com Pedro Fernandes, José Pinho volta a assumir a vice-presidência dos "Médios e Pequenos Empresários", imbuído de uma grande dinâmica: «Estou mais motivado do que nunca. Se não me sentisse desta forma, aliás, não teria continuado no cargo».

O dirigente reconhece que os doze meses que a actual direcção dispõe são manifestamente escassos para produzir um trabalho de fundo, embora garanta que as limitações temporais poderão ser ultrapassadas «com uma grande dose de entrega e um enorme espírito de sacrifício».

SA

**PRECISA-SE**

- Jovem licenciado em Relações Públicas
- Possuir viatura própria
- Boa apresentação
- Disponibilidade total e imediata
- Colaboração em projecto aliciante e ambicioso
- Possibilidade de bons ganhos

Resposta a este Jornal ao n.º 164

**MC jóias**

OURIVESARIA RELOJOARIA

Maria do Céu da Silva Pinho

Rua 18, n.º 721  
4500 ESPINHO

*Páscoa Feliz*

Tel. (02) 731 38 77

**Gabinete de Radiologia de Espinho**

**DR. JORGE NUNES DE MATOS**  
**DR.ª MARIA DO CARMO VASCONCELOS**  
Médicos especialistas — Raios X — Ecografia - Mamografia

Acordos com: ADSE, SAMS, PORTUGAL TELECOM, PSP, GNR, CGD, ACASA, MINIST. JUSTIÇA, CIT e SNS

Consultório: Rua 20 n.º 1436 r/c Dt.º • Telef. e Fax 7341975 - 7314650  
Horário: das 09h00 às 12h00 e das 14h00 às 19h00

**AUTO:**

**ALARMES - SOM - ILUMINAÇÃO**

*Vitor Manuel A. M. da Silva*

Rua da Igreja, 442 - GUETIM - 4500 ESPINHO  
Telefone, 734 46 45 • Telemóvel 0931-297 320

**VENDE-SE APARTAMENTOS T1, T2 e T3**

em Espinho e Arredores a partir de 13.000 contos

Informa na Rua 21, n.º 755 - 1.º Dto. • Telef. 732 08 66

**ALUGA-SE ou VENDE-SE**

**ESTABELECIMENTO**

C/ 100 m2 de área + 50 de cave e 60 de logradouro  
Rua 30 N.º 600

Telef. 734 03 25 / 977 • Fax 731 04 36

Quatro meses depois das autárquicas

# Partidos políticos (alguns) começam a recompor-se

Em Dezembro do ano passado, os resultados eleitorais expressos trouxeram ao nosso universo político-partidário uma onda de choque - não inteiramente inesperada - muito difícil de encaixar. A leitura dos acontecimentos pré e pós ainda se não terá começado a fazer: passar dos boatos a certezas só com o tempo.

Aparte essas "coisas" que aconteceram nas "intimidades" - e muitas nunca chegarão a ver a luz do dia e nem interessa que o vejam, começámo-nos a aperceber que, pelo menos uma das formações políticas começou já a tentar recuperar o seu lugar, agora e naturalmente, enquanto oposição, mas com os olhos postos no futuro. É o caso do PSD que, quando escrevemos este comentário, estava em vésperas de eleições internas.

Respeitando o natural período de "convalescença" decidíramos não nos "meter" com os partidos, senão daqui a uns dois anos e meio, altura em que todo o mundo se agita na "procura" de novos candidatos. Como, entretanto, nos começam a chegar notícias confirmadas com alguns boatos à mistura, somos tentados a fazer uma recapitulação.

Sabem os leitores, que nas eleições passadas de Dezembro tivemos quatro partidos candidatos aos diversos órgãos autárquicos, partidos que concorreram com elementos naturais e ou com os ditos independentes, que o serão ou não, que o que importa é, uma vez na vida, apa-

recer nas paragonas, "fazer uma perminha" de cidadão activo e depois, se correr bem é uma alegria. Foram o PS, o PSD, o PP e a CDU.

Internamente todos teriam feito uma "leitura" dos

resultados e as conclusões a que chegaram ficaram nos segredo dos deuses, que não houve, aparentemente, protestos dos militantes e, a partir de então, havia que deixar passar o tempo que cura todos os males.

Por isso, não resistimos a meter uma colherada, só com factos, que as conclusões quem quiser que as tire.

## Promessas ou não eles aí estão!

Dos quatro o que menos tempo gastou em "análises"

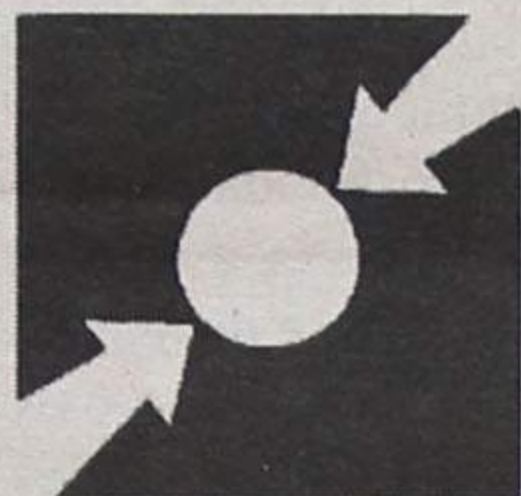

PARTIDO POPULAR

teria sido o PS. José Mota e os seus próximos usaram todos os meios legais ao seu alcance para conseguir uma vitória indiscutível que lhe dá o domínio absoluto da Câmara Municipal, conseguiu-o e isso não precisa de grandes conversas.

Falou o povo que grandes promessas haveria pelo meio a certas figuras para que se aquietassem para não prejudicar a pretendida conquista de cinco vereadores. Não o sabemos.

Sabemos sim é que José Mota, começou muito tempo antes e por repetidas vezes a

garantir a sua amizade aos seus vereadores, toda a Câmara, sem exclusão e foi uma bela jogada a de meter no



mesmo saco, tanto os que tinham pelouro como os que só participavam nas reuniões e às vezes até faziam parte do júri de concursos.

Gaioso Vaz, que, muito tempo antes das eleições, foi dito como um homem que o actual presidente gostaria de ter, de novo, na Câmara mas, por caminhos que não passassem pelo PS, onde se não admitiria - nem o coronel - uma entrada de um "inimigo", foi o primeiro a ser anulado. O complexo de ténis gerido por privados emergentes de um concurso em que o próprio coronel teve voz activa, escolheu-o para gerir o empreendimento. E logo o PSD torceu o nariz!

Camarinha Lopes, que tinha entrado duro, com críticas pertinentes ao executivo com o passar dos tempos foi-se tornando mais calado, mais concordante e agora, sem surpresa, aparece como consultor ou a assessor, que não escutámos bem, jurídico da Câmara - um lugar remunerado, por quanto não o quiseram dizer - e, na sua qualidade de advogado espinhense até saberá, melhor que outros, desempenhar as funções.

Quem acompanhou o percurso de Camarinha percebe que esta assessoria não nasceu agora, há 15 dias; foi-se consolidando. Camarinha também fora anulado!

Casal Ribeiro que fez a vida de Romeu Vitó de "fel e vinagre", nos quatro anos do último mandato não "piou"; dele nunca se leu uma declaração de voto, nada contra o executivo de que fazia parte. Converteu-se e agora vai começar a tratar das comemorações do centenário do concelho de Espinho que é só para o ano, mas que, pelo que se presume, vão ser de arromba com este comissário ad-hoc e tudo. Se vai ou não ganhar algum pelo desempenho também não o quiseram dizer. Foi bem escolhido; sabe de Espinho como poucos, mas...também fora uma pedra desviada do caminho.

Outra figura que poderia alterar e muito o esquema, era José Fonseca, que se dizia regressado ao PSD onde era bem acolhido e, até se soube que a sua integração na lista daquele partido, tenderia a juntar os desavindos e acrescentar-lhe uma votação substancial; ninguém duvida que Fonseca é dos políticos que melhor pesca nas Marinhas e noutros lugares.

Não apareceu. Andou nas "palminhas" de Paulo Portas, de muita gente do PSD mas ficou-se. Apresentou argumentos para o seu "não"; foram compreendidos e acei-

tes pelo PSD e pelo povo mas toda a gente murmurava que as razões eram outras: "que iria ser nomeado administrador do Hospital da Feira", que iria para aqui ou para ali...que já tinha um lugar prometido... que José Mota não o ia deixar a falar sozinho... e iria compensá-lo, de alguma forma, do seu "sacrifício", desde que ele não desse o nome por ninguém.

E não deu.

Ainda não lhe deram um "job", por dificuldades - jul-



gamos - burocráticas, mas o lugar garantiram-nos certo e estará por dias.

Julgamos saber de outras "falas", outras promessas - pelo menos mais três - mas os destinatários são capazes de ficar "a ver navios"; ou se não ficam, a "recompensa" vai chegar tarde e pouco substancial ou nem chega

E foi assim, com alguns com o "pássaro" na mão e outros à espera que chova, que acrescidos a alguns homens crédulos mas honestos e a alguns figurantes que apareceram, ninguém sabe como, talvez por encomenda, que José Mota deu um "tareia" ao PSD, perdão, a Carlos Padrão, sabendo, à partida que as peças fortes do PP e da

(Continua na pág. seguinte)

**LAVANDARIA**  
**LAVAR**

RIBEIRO, VALENTE & CA., LDA.  
Rua 12, n.º 640 — ESPINHO  
Telefone, 734 37 04

A MAIS AVANÇADA TÉCNICA  
NA LIMPEZA E TRATAMENTO  
DO SEU VESTUÁRIO

Limpeza a seco — Lavagem e secagem  
de roupa branca, rendas e bordados  
SERVIÇO RÁPIDO

**Loja das Miudezas**

José Manuel Queirós

Retrosaria - Botões - Lingerie  
Interiores Homem - Collants

Rua 23 N.º 447 - 4500 ESPINHO - Telef. 7314174

**PRECISA-SE**

**Funcionário(a)**  
**p/ armazém**

**Secção de Tecidos**

Telef. (02) 733 52 10

**Páscoa Feliz**

**Vila Real**

Rua 16, n.º 688 — ESPINHO

CRISTAIS, PORCELANAS E BOMBONARIA

A Páscoa aproxima-se.  
É tempo de escolher os seus Presentes!  
A Qualidade e a Variedade da nossa  
gama permite escolher melhor.

**Esperamos por si!**

O maior sortido de Amêndoas

# Partidos políticos começam a recompor-se

(Continuado da pág. anterior)

CDU e algumas do PSD estavam anuladas.

Mas isso já foi!

## E agora vêm os homens para queimar

Convenhamos que este sub-título é uma expressão forte, que é, mas não com o sentido de os querermos, nós deitar para a fogueira; pelo contrário!

E já são dois do PSD; que já começaram a "arder" no papel dos jornais: Luís Montenegro e Armando Jacinto, que ainda será só independente. De boa fé.

O coronel, na primeira entrevista que nos deu, assumiu-se logo como candidato às próximas eleições, desejo natural de quem se propunha ser oposição forte aos cinco do PS; Montenegro não quis protelar as suas ambições políticas - naturais em quem milita desde pequeno naquele partido e tem já alguma experiência - que já eram quando foi colocado nas lis-

tas do PSD em primeiro lugar - 3.º a seguir a Padrão e a Jacinto mas estes nada tinha a ver com o PPD-PSD - e, vai daí, começou a assumir-se e a ver a sua cara nas primeiras páginas, com mais insistência a parir do momento em que se presume que vai liderar o partido a nível local como a querer, já, garantir o primeiro lugar em 2001.

Pelas intenções manifestadas, embora se tenham esbatido as duas ou três tendências que têm vindo a correr - e não somos os autores da expressão - internamente os social-democratas de Espinho, geraram-se duas novas vontades e contraditórias.

Ambos, mas muito principalmente, Montenegro, pensaram servir-se da comunicação social para lhes dar uma "ajudinha"; já e para o futuro. Montenegro é, agora, o protagonista...

Pensamos que vestiu, demasiado cedo, as vestes da realeza, conquanto possa contar com apoios de todos os quadrantes.

Um e outro são homens para queimar a menos que comecem a resguardar-se, a calar-se muito para si, a falar alto no sítio próprio e a esperarem vir à tona pela sua acção no executivo municipal.

Os objectivos podem ser os mesmos mas os caminhos têm de ser outros.

## Os comandantes destronados

É normal e natural que o general derrotado se faça substituir ou seja substituído no comando das tropas.

Ele pode ter sido o melhor, o mais dedicado à função, o que menos dormia face às responsabilidades, o mais honesto nos meios e nos fins; mas tem de ir. Se não "morreu" na batalha pega ou recebe guia de marcha e vai-se.

Da CDU não sabemos quem era o general de cinco estrelas, que outros mais ha-

via e há.

No PSD, Adérito deu mais que o "litro", engoliu alguns elefantes, fez de conta que não estava a ser ultrapassado e foi até ao fim. Mas não esperou que o apeassem; anunciou logo que saía e pelo seu pé, perdendo uma estrela no ombro e passando à reserva. Foi digna a sua atitude a de sair dos comandos do partido; e não andou muito tempo a pensar. Perdeu, perdeu, a culpa não foi só sua, acabou-se; que venham outros que façam melhor.

No PP as coisas parecem ser diferente.

Vieira não aceitou a derrota, que não tinha sido nenhuma "catástrofe". Não se demitiu nem pensou fazê-lo, que estava próximo um congresso onde ele esperava que Paulo Portas tomasse as rédeas nacionais e as eleições locais no partido seriam logo a seguir e... pronto, não aconteceu nada.

Agora, depois de Braga - dizem - é um homem vitorioso. Deixou de pertencer aos órgãos máximos do partido e nem Portas lhe valeu. No concelho de Espinho perdeu - não foi Joaquim Ribeiro que perdeu - e trouxe o CDS-PP para uma votação que presunção o começo da extinção natural.

Como não foi uma catástrofe e até venceu no congresso, "mantendo de pé a sua credibilidade política", *posta em causa por uma meia dúzia de lambe-botas* e está pronto a afastar *os abutres que sabotaram o seu trabalho local* - palavras textuais de um seu companheiro de jornada, vai, por certo, continuar à frente da Comissão Política local - presumimos que não se afasta.

A política local é uma coisa muito complicada - e a outra também.

Mas é a de cá que nos interessa, na medida em que o progresso comunitário depende muito das pessoas que assumem lugares políticos.

José Sampaio

# Viver Espinho



Luís Montenegro\*

Os partidos políticos são a **pedra de toque** do sistema democrático vigente no nosso país. No seu seio debatem-se e constroem-se ideias, edificam-se projectos sociais, económicos e culturais.

Independentemente da matriz ideológica de cada partido e das concepções pessoais de cada cidadão, a vida de um partido político jamais se pode fechar a ideias e interesses dos seus militantes. A vida de um partido **interessa a toda a comunidade** e deve cativar a atenção de todos os cidadãos, mesmo daqueles que não se identificam com ele, e até, daqueles que não se revêem em nenhum.

Aos partidos é exigido um trabalho de criação que defina um caminho para a evolução da sociedade, aumentando os índices de desenvolvimento, conduzindo à obtenção de melhores condições de vida, e eliminando os focos de pobreza. Cada um determinará à sua maneira o itinerário a percorrer, registando prioridades e salvaguardando as diferenças (saudáveis), para que, quando a população for chamada a exercer o seu poder soberano, possa optar.

Nós, PPD-PSD, **daremos, de forma positiva, responsável e honesta, a nossa contribuição para que o povo forme e expresse a sua vontade política.**

Trabalharemos de forma abnegada e determina-

da pela prossecução do bem comum. Sabemos que os caminhos que trilhamos não são, nem devem ser, iguais aos dos outros. Por eles teremos sempre consideração: lutaremos intransigentemente pela nossa razão, respeitando, contudo, as razões dos outros - legítimas e salutares que são; entregar-nos-emos ao combate político dentro dos princípios e valores que enunciamos; tentaremos fazer vingar as nossas posições e não permitiremos que alguém se arrogue o direito de ter sempre razão, ou fazer dela a verdade suprema e absoluta.

No momento em que recai sobre mim a responsabili-

dade de liderar a nível local o PPD-PSD, importa assumir perante os espinhenses a promessa de tudo fazer para que o papel que a Constituição da República atribui aos partidos possa ser cumprido.

Importa lembrar a todos os munícipes que podem contar com o labor e esforço do PPD-PSD, que de forma frontal e digna, pugnará pela defesa dos interesses do nosso concelho.

**Importa dizer aos habitantes da nossa terra que o PPD-PSD vive Espinho com paixão e luta por Espinho com convicção.**

\* Vereador da Câmara Municipal de Espinho e presidente da Comissão Política Concelhia do PSD

**MANUEL RAMOS**  
 Serviços de Pintura, Trolha, Pedreiro, Electricista e Pichelaria  
 Orçamentos grátis  
 Av. da Praia, n.º 1750-3.º Dto. - 3885 ESMORIZ • Telef. 056 - 75 28 87  
 (das 19 às 23 horas, de 2.ª a 6.ª-feira  
 Sábado e Domingo todo o dia)

**TIPOGRAFIA - OFFSET**  
**MANUEL PEREIRA GOIS**  
 R. ESCADAS DO COVELO - SILVALDE • 4500 ESPINHO  
 Telef. 02 - 731 03 78 • Fax 02 - 731 03 79

**CLÍNICA DE MEDICINA DENTÁRIA**  
 Acordos com : PSP, ACASA, CGD, EDP, SAMS, PHILIPS  
**Dr. Jorge Pacheco**  
 ORTOPANTOMOGRAFIA, TELERRADIOGRAFIA, IMPLANTOLOGIA, ORTODONTIA (fixa e removível), PRÓTESE (fixa e removível)  
 Rua 8 n.º 381-1.º • 4500 ESPINHO • Telef. 7342718

**APARTAMENTOS • Espinho e Arredores**

- T2 - Espinho, em construção, perto das Escolas — **Qualidade e bom gosto**
- T2 - Fente à Praia, nascente-poente, aquecimento central, garagem fechada (o máximo conforto ao melhor preço).
- T2 - Hotel Solverde, desde 15.800 contos, várias opções.
- T2 - Nogueira, usado, 3 frentes, transportes à porta - **M. bom**
- T3 - Andar Moradia, 3 frentes, aproveitamento do sótão, garagem fechada para dois carros - Bom negócio.
- T3 - Quase pronto à entrega, acabamentos de 1.ª, garagem fechada - 23.500 contos.
- T1 - Em construção ao Hotel Solverde, desde 12.600 contos.

TRATAMOS DO CRÉDITO GRATUITAMENTE  
 732 07 28 ou 0931 - 77 23 96 • Esperamos por si. Ligue. Agora

Semanário Registrado na Direcção-Geral de Comunicação Social sob o n.º 41/37  
**DEFESA DE ESPINHO**  
 Fundado em 27/Março/1932  
**DIRECTOR**  
 ÁLVARO GRAÇA  
**PROPRIEDADE**  
 EMPES  
 - EMPRESA DE PUBLICIDADE DE ESPINHO, LDA.  
Matriculada na Conservatória do Registo Comercial de Espinho sob o n.º 59, folhas 30 do livro C-1 Capital Social 1.040.000\$00  
**REDACÇÃO E SERVIÇOS ADMINISTRATIVOS**  
 Rua 26, N.º 601 - 2.º Esq.  
 Apartado, 39 - 4501 ESPINHO Codex  
**Publicidade e Serviços Administrativos**  
 Telef / Fax 734 15 25  
**Redacção**  
 Telefone, 731 20 19  
**PAGINAÇÃO ELECTRÓNICA "DEFESA DE ESPINHO"**  
**IMPRESSÃO**  
 NAVEPRINTER - IN-DÚSTRIA GRÁFICA DO NORTE, SA  
E.N. 14 (km 7,05)  
 Apartado 121 - 4471 MAIA Codex  
 Tels. 941 10 85; 948 56 31 e 948 55 64  
 Fax 941 10 84  
**TIRAGEM MÉDIA**  
 3.600 EXEMPLARES  
 Depósito Legal n.º 1604/83

**EM ESPINHO**  
**ESTABELECIMENTO COM 540M<sup>2</sup>**  
**Bem Localizado**  
 Telefone, (02) 734 85 73

**Dr. Vitor Hugo**  
**MÉDICO DENTISTA**  
**C.T.T. - SAMS - S. QUADROS - C.G.D. - ACASA - P.S.P.**  
 Rua 19 n.º 342 - 1.ª Sala 4 - Telef. 731 27 70  
**ESPINHO**

## Eleições no PSD muito concorridas

## Luís Montenegro e os seus pares receberam mais de 60% de votos

Luís Montenegro tem um perfil adequado aos próximos dois anos como presidente da Comissão Política, o entenderam todos os militantes do PPD-PSD que acorreram a votar, o que constitui a prova mais eloquente do sua concordância em terem um jovem a dirigir o partido, em Espinho - declarou-nos António Jorge Castro, ainda presidente da mesa da Assembleia, depois de encerrados os trabalhos eleitorais - seriam 23h45 da passada sexta-feira - e contados os votos expressos na forma e quantidade que referimos em caixa.

Luís Montenegro, presente no fecho da assembleia eleitoral, não escondia o seu contentamento e, logo, ali, não se escusou a um breve diálogo, que nós próprios iniciámos:

- A participação e votação foram bastantes para que Luís Montenegro se sinta verdadeiramente representativo do partido e com força para levar a cabo a acção de renovação que pretende?

- Atendendo ao universo eleitoral actual foi bom, tivemos uma

dos membros e dos militantes vai fazer aumentar, de novo, o número dos militantes e isso passa pela refiliação, que não foi bem entendida.

- Qual o objectivo da refiliação?

- São vários. Por um lado informatizar o ficheiro nacional e por outro fazer uma actualização dos ficheiros para sabermos quem é que é, realmente, militante porque é preciso entender que o funcionamento que o partido adoptou, relativamente



demonstração do meu valor.

António Jorge Castro, que acompanhou este breve diálogo, acabaria por confirmar:

- Montenegro não é homem que o partido aceite, facilmente deixar "queimar"!

- Teve como se vê, a nossa confiança, tem qualidades e nunca o iremos deixar "cair".

Estou certo que todo o partido o vai ajudar.

A posse dos novos elemen-

tos gestionários da secção de Espinho do PSD será dada em momento a anunciar.

## Novo presidente do PSD está "bem acompanhado"

Tal como estavam anunciadas, decorreram no passado dia 27 de Março, as eleições para os órgãos concelhios do PSD a que concorreu uma só lista, designada de "Lista A".

Para a Comissão Política a lista vencedora recebeu 91,66% dos votos expressos ( registaram-se 3 brancos), enquanto para a Mesa da Assembleia a percentagem dos votos favoráveis subiu a 94,44% (foram escrutinados 2 brancos).

Votaram 60% dos militantes com direito a voto.

E são os seguintes, os social-democratas que enformam os dois órgãos:

**Comissão Política** - Presidente, Luis Filipe Montenegro Cardoso de Moraes Esteves; vice-presidente, Domingos Joaquim Lopes Silva Bastos; tesoureiro, António Vicente Amorim Alves Pinto (Anta); Vogais, Manuel de Oliveira Ramos (Guetim), Sandra Marisa Prata dos Santos (Espinho), Maria Goreti Alves Pereira Carvalho (Silvalde) e Eng. Álvaro Paulo Alves Leite.

Por inerência fazem ainda parte da Comissão Política: o presidente e outro dirigente da secção local da JSD; um representante dos TSD - Trabalhadores Social-Democratas e ainda o 1º militante da lista da Câmara em efectividade de funções e o coordenador do grupo da Assembleia Municipal, estes sem direito a voto.

**Mesa da Assembleia** - Presidente, Dr. Pedro Nelson Gonçalves de Sousa; vice-presidente, Quirino Manuel Mesquita de Jesus; secretária, Drª. Maria Manuela Pais Pereira.

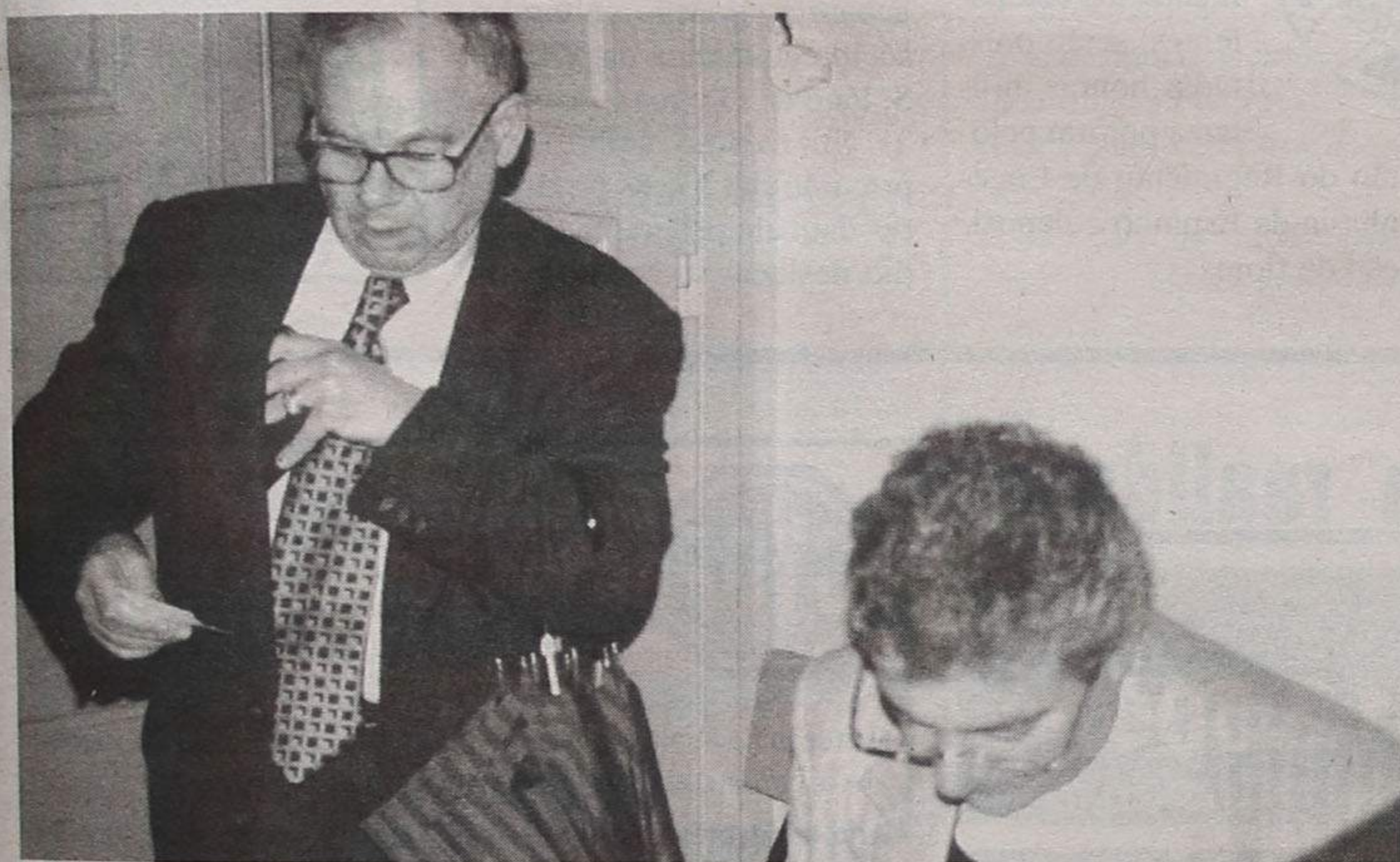

ótima votação. Agora é preciso renovar a casa.

- Gostaríamos - se é que ainda o não fez - que nos explicasse o que é isso de "renovar a casa"? Estava desarrumada?

- Não, não é isso. O que acontece é que nos dois últimos anos, ocorreu no seio do partido uma série de mudanças conduzidas pelos órgãos nacionais, que não tiveram o devido acolhimento nos militantes de base. É entendimento desta Comissão Política, por um lado, que os militantes se refilitem e por outro mostrar-lhe o porquê das alterações.

- E que medidas concretas pensa tomar para "arrumar a casa"?

- O presidente da Comissão Política, com o auxílio dos ou-

tro às quotizações tem por base a lei do financiamento dos partidos, isto é, todas as quotas dos militantes têm de dar entrada na conta nacional do PSD, porque esta é objecto de fiscalização do Tribunal Constitucional no fim de cada época.

- Ao aparecer, ainda "tão novo" à frente duma Comissão Política como a do PSD não receia começar a "queimar-se" em tempos que não serão os mais propícios?

- Acho que não. No exercício do meu mandato vou, exactamente mostrar e demonstrar que não me movo por interesses pessoais, antes viso o fortalecimento do partido. Se o conseguir ao fim de dois anos, ficará provado que não me andei a "queimar" mas a dar uma real

## O REPOSTEIRO

De: Armando e Celina

Cortinas • Tapeçarias • Estores

CONFECÇÃO  
E COLOCAÇÃO  
DE TODO O TIPO  
DE CORTINAS

VISITE-NOS

Páscoa Feliz

Rua 30 n.º 594 • Telef. 731 39 27 • Telem. 0936-55 44 36

MECASA  
mediação imobiliária

Espinho  
T2 / T3

Novos, f/ sala, móveis embutidos nos WC, lug. gar. arr. na cave

Só Visto!!!

T1 / T2

Cond. Fech., focos embut. f/ sala, lug. gar., video port. na TV

Desde 12.500c

T3 / T3

recuados

Novos, pré-inst. aquec.cent., TV Cabo, lug. gar.

Só Visto!!!

Ovar

Moradias

Tipo T3, Novas, f/ sala, focos embutidos

SÓ 21.000c

Moradia geminada

Pronta a hab., coz. equip. c/ elec. TEKA gar. 2 carros

SÓ 20.500c

Esmoriz

T2+1 rec

P/h, f/ sala, terr. c/ 80m2 c/ churrasqueira, focos emb. lug. gar.

Só Visto!!!

Terrenos

Desde 10.500c

Moradia geminada

c/ nova, c/ jardim, f/ sala, gar. 2 carros

SÓ 20.000c

ESMORIZ

(056) 75 12 96 / 7

Av. 29 de Março (Est. Nac. 109), Ed. Girassol, n.º 738, 1.º Sala 1.

3885 Esmoriz

Fax (056) 75 12 98

## Colectiva de pintura em Paços de Brandão

Vai realizar-se, a partir do próximo sábado, dia 4, pelas 17 horas, na Galeria de Arte APB, em Paços de Brandão, em frente aos Correios, uma mostra colectiva de pintura.

A exposição terá quadros de Fernando Moreira, Fernando do Vale, José Violante,

Manuel Plácido e Oliveira Santos.

O certame estará patente ao público até ao próximo dia 11 dentro do seguinte horário:

Sábados, domingos e feriados, das 17 às 22 horas; de segunda a sexta feira, das 17 às 20 horas.

## No dia 3 de Abril Filarmonia das Beiras ao vivo em Esmoriz

A recém criada Filarmonia das Beiras vai actuar no Cine Esmuriztur, em Esmoriz, no dia 3 de Abril, pelas 21h30. No concerto, a cargo do maestro Fernando Eldoro, serão interpretadas obras de Wolfgang Amadeus

Mozart (Bodas de Fígaro e Sinfonia nº 35) e Ludwig van Beethoven (Sinfonia nº 1, opus 21). A organização pertence à Câmara Municipal de Ovar, através da Divisão de Cultura, Biblioteca e Património Histórico.

## Jantar de despedida a José Duarte

Mais de três dezenas de trabalhadores do Aparthotel, Casino e Hotel Solverde fizeram questão de se associar ao jantar de despedida a José Duarte, o director do Aparthotel que cessa funções no dia 15 de Abril.

O actual responsável máximo por aquela unidade hoteleira foi nomeado administrador-delegado do Hotel Sollibombos, em Moçambique.

A administração da Solverde esteve representada no jantar por Otilia Violas.

## Ladrões de automóveis e de roupa capturados pela PSP/Espinho

A Polícia de Segurança Pública de Espinho conseguiu deter um homem de 24 anos e outro menor (17 anos), na sequência de uma perseguição movida a um automóvel que haviam furtado em Válega, Ovar.

A Polícia da nossa cidade conseguiu capturar estes dois meliantes depois de os mesmos terem embatido contra um muro.

Os jovens residentes em Arcozelo e Gulpilhães estavam acompanhados de uma mulher que conduzia a viatura e após o embate pôs-se em fuga. No entanto, a PSP de Espinho já conseguiu identificá-la.

No automóvel capturado foram encontrados diversos artigos de vestuário de homem e de senhora, no valor de 322.800 escudos, que tinham sido furtados por este grupo de larápios na zona de Esmoriz.

A PSP conseguiu apurar que os três ladrões tinham roubado um outro automóvel em Arcozelo e que o abandonaram no local onde furtaram a viatura que foi perseguida pelas autoridades.

Estes meliantes já foram presentes ao Tribunal de Instrução Criminal do Porto.

## Dia nacional do combatente comemorado em Espinho

Com várias cerimónias, vai se seguirá, às 19h00, missa a Comissão Directiva do Núcleo de Espinho da Liga dos Combatentes, no próximo dia 9 do corrente, comemorar o Dia Nacional do Combatente.

Pelas 18h45 haverá a concentração de entidades civis e militares no Largo dos Combatentes a que

se seguirá, às 19h00, missa na Igreja Matriz de Espinho, em sufrágio dos combatentes falecidos, finda a qual e junto do monumento aos combatentes, serão prestadas honras militares por um pelotão do Regimento de Engenharia de Espinho e deposição de flores.



## Na antiga tourada vai ser inaugurado espaço radical

No próximo sábado, 4 de Abril, pelas 16 horas, será inaugurado em Espinho, na antiga praça de touros, o "Espaço Radical", considerado "a primeira grande estrutura do país, exclusiva e unicamente vocacionada para a prática

de desportos radicais". Segundo o programa estabelecido o acontecimento inicia-se com "bungee jumping, saltos negativos, demonstração de patins em linha, skate, BMX, tiro ao arco, balão de ar quente e parede de escalada".

## Exportações em foco no seminário da AMPEP

O Hotel Praia Golf vai acolher no sábado, dia 4, um seminário da AMPEP subordinado aos temas Exportação e Financiamento

Internacional e Regime de Incentivo às Micro Empresas.

As inscrições, em número limitado, são grátis.

## No dia 10 "Actualidades" da RGA vai a S. Paio de Oleiros

O programa "Actualidades" da Rádio Globo Azul, coordenado pelo jornalista Sérgio Almeida vai realizar no próximo dia 10, pelas 22 horas, um debate, em directo, da Junta de Freguesia de S. Paio de Oleiros.

Neste certame estará em debate a situação cultural e sócio-económica da Vila de S. Paio de Oleiros.

No mesmo âmbito, no próximo dia 17, os produtores daquele programa de rádio, deslocar-se-ão a Nogueira

da Regedoura, para realizar, na Junta de Freguesia daquela localidade, um debate, que à semelhança do anterior estará aberto à participação dos interessados.

**DE vende-se na PAPELARIA PAPAGAIO (Rua 19)**

## RÉPLICA... onde comprar casa é uma realidade!

|   |   |
|---|---|
| <b>Granja</b><br><b>T1</b> 11.500 c.<br>Tel. 731 32 63                                | <b>Arcozelo</b><br><b>T1+1</b> 12.500 c.<br>Tel. 731 32 63                            |
| <b>Nogueira da Regedoura</b><br><b>T2</b> 12.500 c.<br>Tel. 731 32 63                 | <b>Centro Espinho</b><br><b>T3</b> Com sótão espectacular 25.000 c.<br>Tel. 731 32 63 |
| <b>Madalena</b><br><b>Casa</b> 4.600 c.<br><b>Térrea</b> Tel. 731 32 63               | <b>Mozelos</b><br><b>Terreno</b> 3.300 c.<br><b>p/ Moradia</b> Tel. 731 32 63         |
| <b>Moradias Esmoriz</b><br><b>Garagem</b> 26.000 c.<br><b>2 carros</b> Tel. 731 32 63 | <b>Pedroso</b><br><b>Lotes</b> 4.500 c.<br><b>Terreno</b> Tel. 731 32 63              |
| <b>Abertos de 2.ª a sábado, das 9.00 às 21.30 h</b><br>Lic. AMI 1326                  |   |

**STOP** Não procure mais Temos o que precisa!

**Moradia na Praia da Granja - 27.000 c.,** c/ 4 frentes, excelentes áreas, jardim, anexos, cozinha regional...

**Andar Moradia Espinho - 17.000 c.,** c/ entrada individ., quartos em parquet, fogão de sala, garagem individ.

**T3 Centro Espinho - 21.000 c.,** c/ garagem, boas áreas, cozinha mobilada, lareira, banheira de hidromassagem...

**T2 Arcozelo** c/ garag. individual, recuperador de calor, fogão de sala, parabólica, próxima da praia...

**T2 S. Félix - 15.000 c.,** c/ excelentes áreas (±110 m2), lareira, bar, arrumos, quartos em parquet, próximo de Espinho.

**T2 Praia da Granja,** excelentes áreas, garagem, quartos em parquet, parabólica, campo de ténis...

**T2 Nogueira da Regedoura - 13.500 c.,** c/ garagem, fogão de sala, pré-instalação e aquecimento central e terreno.

**T3 Recuado Praia da Granja - 18.000 c.,** c/ aquec. central, cozinha toda equipada, garagem, 2 varandas, excelentes áreas.

**T1 Centro Espinho,** c/ terraço, lareira, quartos em parquet.

**T2 e T3 Arcozelo,** c/ lareira, quartos em parquet, parabólica, gás canalizado, excelentes áreas. DESDE 13.250 C.

**T1, T2 e T3 S. Félix,** c/ fogão de sala, pavimento cozinha em granito, salas e quartos em lamparquet. DESDE 13.400 C.

**CASA para SI - ☎(02) 753 33 79 / 753 33 89**



# "Édipo": teatro/espectáculo no auditório da Nascente

"Édipo" é o trabalho que o grupo de teatro da Cooperativa Nascente, "Máscaras", está a apresentar no auditório daquela colectividade, na Rua 16, n.º 1200, aos sábados às 21h45 e aos domingos às 17h30.

Trata-se de uma adaptação da peça "Flores de Estufa" de Nuno Júdice, interpretada por seis jovens actores, onde se inclui o encenador, António Jorge Marques.

Édipo, o complexo desvendado por Sigmund Freud, está incluído de forma subtil na personagem com o mesmo nome: "Édipo". A relação mãe/filho, entre irmãos,

pai/filho, a traição, o ciúme, a incerteza, a indecisão, a confusão de ideias de um "jovem", foram os elementos principais de uma peça trazida a palco pelos actores Daniela, Andreia, Liliana, Sónia, Jorge, Marco e Rui. Os momentos de rara beleza, de ternura e de amor encheram de brilho a magistral interpretação do grupo "Máscaras". A dança sensual e erótica bem conjugada com as palavras, com a iluminação e com a música, são, também, motivo de grande distinção.

Os cenários não estão positivamente cuidados, sobrepõe-se, por isso, a brilhante

interpretação dos actores. Como explica o encenador António Jorge Marques na sua sinopse anexada ao programa, **na vã tentativa de camuflagem da sua futilidade, certas pessoas ligadas ao mundo do teatro optam, deliberadamente, por uma pseudo-complexidade, abrigando a sua "impotência" atrás de cenários ridículos, adereços inúteis e condicionadores, pensando que são tanto mais especiais quanto mais "lixo" e bugigangas utilizarem nos seus trabalhos.** E por isso, justifica o encenador, **confiamos no actor e na magia e**

**vigor da música como despertadores e emoções e edificadores de empatia. Exaltamos a frescura, a sin-geleza, a naturalidade, a inocência, a autenticidade, o misticismo, a leveza, a humildade, o riso, a dança instintiva e primordial, o génio dos sentidos e o condão da teatralidade com alma, a espontaneidade espiritual e contemplativa...**

"Édipo", é por tudo isto, um espectáculo que aconselhamos. É um espectáculo lindíssimo interpretado por um grupo de jovens que merece, sem dúvida, o apoio dos espinhenses.

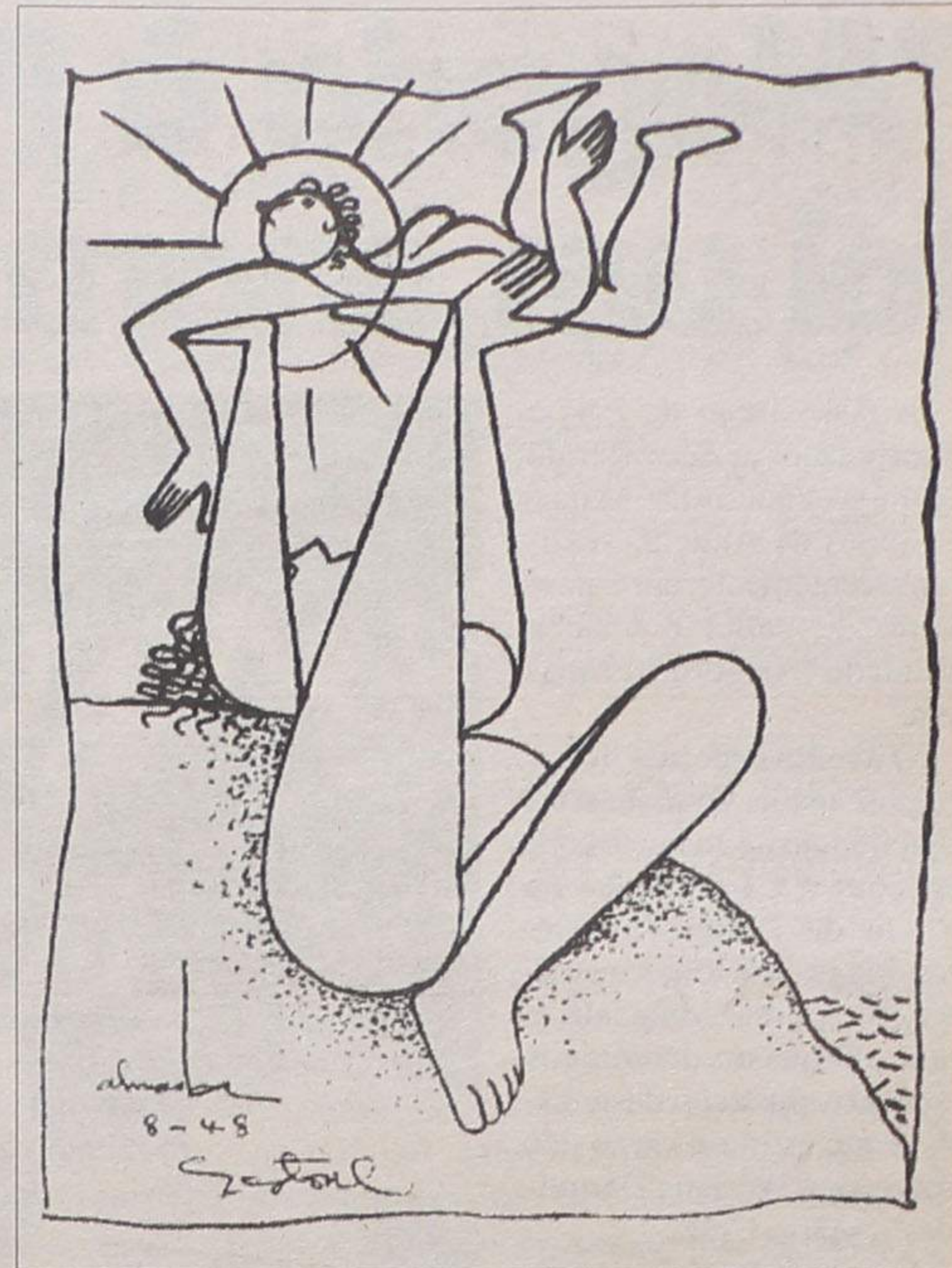

## Nem vencido assine

Coimbra, 28 de Abril de 1943 - O tecto do velho casarão hospitalar só não caía porque isto da matéria às vezes resiste muito.

Era na hora da aceitação. A ficha pedia respostas curtas e concretas.

- Profissão?
- **Meretriz.**
- Filhos?
- **Oito.**
- Quantos?!
- **Oito.**
- E todos desde que...
- **Todos.**

Serena, como se tivesse dito uma coisa sem qualquer importância, continuou de pé, encostado à parede.

Sente-se.

- **Com licença.**

Amparou a barriga desmedida, acomodou-se no banco e continuou a responder.

- Abortos?
- **Nenhum.**
- Nenhum?!
- **Não senhor.**
- Na sua vida, de mais a mais...
- **Nenhum. Nunca quis.**
- E os filhos? Vivos ou mortos?
- **Todos vivos e sãos.**
- Criados lá?
- **Pois.**

As letras do assento oscilavam, inseguras, no papel. Firme, só ela, desgraçada, mas com a sua folha de mãe corrida e limpa.

- **Muito bem. Suba.**

O nono rebento nasceu como o de qualquer mulher honrada e a parturiente teve alta esta manhã.

Vou mandar-lhe umas coisas, prometeu um colega, rendido a semelhante grandeza. E acrescentou, só para mim: - *quero auxiliá-la. Isto é tudo uma miséria mas, diante de uma pureza assim, é preciso que a gente só assine vencido.* Acho bem que a proteja, respondi-lhe a olhá-lo bem. Mas se quer de facto ajudá-la, siga-lhe o exemplo, e nem sequer vencido assine.

Miguel Torga  
in Diário II, quarta edição

Foi um mestre da palavra e do pensamento que deixou este depoimento no Diário da sua vida devotada à medicina fde que foi um invulgar cultor. Quando se discute Sim ou Não, ao aborto, revemo-nos neste depoimento de uma Alma generosa e boa. Se quer um conselho, não sequer vencido assine.

José Abreu

## Bibliotecas e computadores

Quando se fala em computador há quem de imediato pense que isso torne desnecessária a Biblioteca.

Pois para quem julga que a informática possa tornar desnecessária as bibliotecas, leia o n.º 35 da revista "Redes", publicada em Março deste ano.

O caso de estudo é nem mais nem menos que a Biblioteca Nacional que está na Internet. O facto de a Biblioteca Nacional ser uma instituição bicentenária, não a impede de ser primeira na inovação, e de estar atenta às mudanças no universo bibliotecológico. A informatização dos catálogos iniciou-se já há mais de uma década.

Na Biblioteca Nacional abrigam-se lado a lado manuscritos, incunábulo, livro, artigo, jornais, dos documentos mais antigos, às tecnologias mais recentes.

Um catálogo nacional da informação, de mais de uma centena de bibliotecas especializadas, iuniversitárias e públicas.

Através da Internet, noutra biblioteca qualquer ou comodamente em nossa casa, podemos entrar na "nossa" Biblioteca Nacional. É a Porbase, a Base Nacional de Dados Bibliográficos.

Ao nível interno a Biblioteca Nacional possui uma rede Internet. A esta rede só os funcionários acedem.

O público, por sua vez, acede a uma rede externa através da Internet.

A aplicação distribuída pela B.N., o mini-micro CDS/ISIS/PORBASF está instalado em mais de 600 unidades de informação (a maioria são bibliotecas, distribuídas por todo o território nacional).

Ainda continuam convencidos que as bibliotecas não fazem falta à educação, à formação ao longo da vida, à cultura?

Ou também pensam que as bibliotecas são as casas onde se arrumam os livros velhos?

A.R.

## Um livro aberto é uma festa que começa

*O Sol pode brilhar,  
A chuva pode cair.  
O amor pode odiar  
E novos enredos urdir.*

*As moças podem mudar  
E os rapazes suportar.  
Tudo se pode alterar  
Nas histórias por narrar.*

*O Verão há-de chegar  
A alegria regressar.  
Palavras não-de contar  
Mil aventuras sem par.*

*Fantasmas podem voltar  
E os corações destroçar.  
Tudo pode acontecer  
Àqueles que estão a ler.*

*Quando a história termina  
Eterniza-se o sorriso.  
É que o livro tem a sina  
De mostrar o paraíso.*

(Bart Moyaert, escritor belga,  
trad. - Maria Teresa dos Santos Silva  
e José António Gomes)

## VIDRARIA FERREIRA

Vidro Nacional e estrangeiro,  
Vidro Anti-reflexo e molduras para caixilhos,  
Espelhos, Tijolos e Telhas de Vidro  
**FERREIRA & FERREIRA, LDA.**

ENCARREGA-SE DA COLOCAÇÃO DE VIDROS  
EM QUALQUER PONTO DO PAÍS

RUA 18, N.º 675 - TELEFONE, 734 04 80 - 4500 ESPINHO

## FÁBRICA DE MÁRMORES E GRANITOS DA TABUAÇA

VITORINO LOPES DA CRUZ,  
SUCRS., LDA.

LUGAR DE ESPINHO - S. FÉLIX DA MARINHA  
VILA NOVA DE GAIA  
APARTADO 205 - 4503 ESPINHO CODEX  
TELEFONE 734 05 65



FUNDADA EM 1897

# "Alegoria à Primavera" foi um enorme sucesso

A Associação de Pais e Encarregados de Educação da Escola secundária Dr. Manuel Gomes de Almeida realizou, recentemente, um espectáculo de ballet e música intitulado "Alegoria à Primavera".

O evento decorreu no salão polivalente daquele estabelecimento de ensino e contou com a participação da Escola de Ballet Adriana Domingues, o Grupo Instrumental Anima Musicale e com a Orquestra Domingos Capela. A direcção deste espectáculo esteve a cargo dos professores Adriana Domingues e Mário Cruz.

O ponto alto foi, na opinião da maior parte dos espectadores que encheram por completo o polivalente, a actuação da recém-criada Orquestra Domingos Capela, transmitindo uma grande empatia ao público presente.

Está pois, de parabéns, a Associação de Pais, pela capacidade que demonstrou em organizar um evento desta envergadura e os directores



do espectáculo, pelo profissionalismo que colocaram em campo e pelo brilhantismo que conseguiram dar ao espectáculo através dos seus grupos.

**"Gomes de Almeida" no "Rosa Mota"**

A Escola Secundária Dr. Manuel Gomes de Al-

meida vai participar no próximo dia 30 num fórum organizado pela DREN, com vista à apresentação pública de trabalhos elaborados pelos seus alunos no âmbito da temática da EXPO'98. No evento, que irá decorrer no Pavilhão Rosa Mota, no Porto, a "Gomes de Almeida" irá

apresentar excertos do espectáculo "A Escola no Reino Poseidon" (folclore estilizado do tema "O mar" de Dulce Pontes e dramatização do poema "O Mar" de uma aluna do 12º ano). No Fórum Permanente serão expostos os trabalhos dos alunos do Curso de Artes.

## Valdemar Martins preside à WU/Portugal

Valdemar Martins foi nomeado presidente da World University de Portugal, uma rede de estabelecimentos do ensino superior que resultou da cooperação entre universidades norte-americanas, inglesas e holandesas.

O projecto irá arrancar no nosso país já este mês, com a abertura de dois estabelecimentos localizados em Lisboa e no Porto. Prevista está também a abertura de uma filial na cidade de Braga.

De acordo com o gestor espinhense, «os cursos da WU procuram ir ao encontro das expectativas das expectativas dos jovens e dos gestores, colmatando carências no mercado do emprego e adequando permanentemente o ensino e a formação ao dinamismo empresarial».

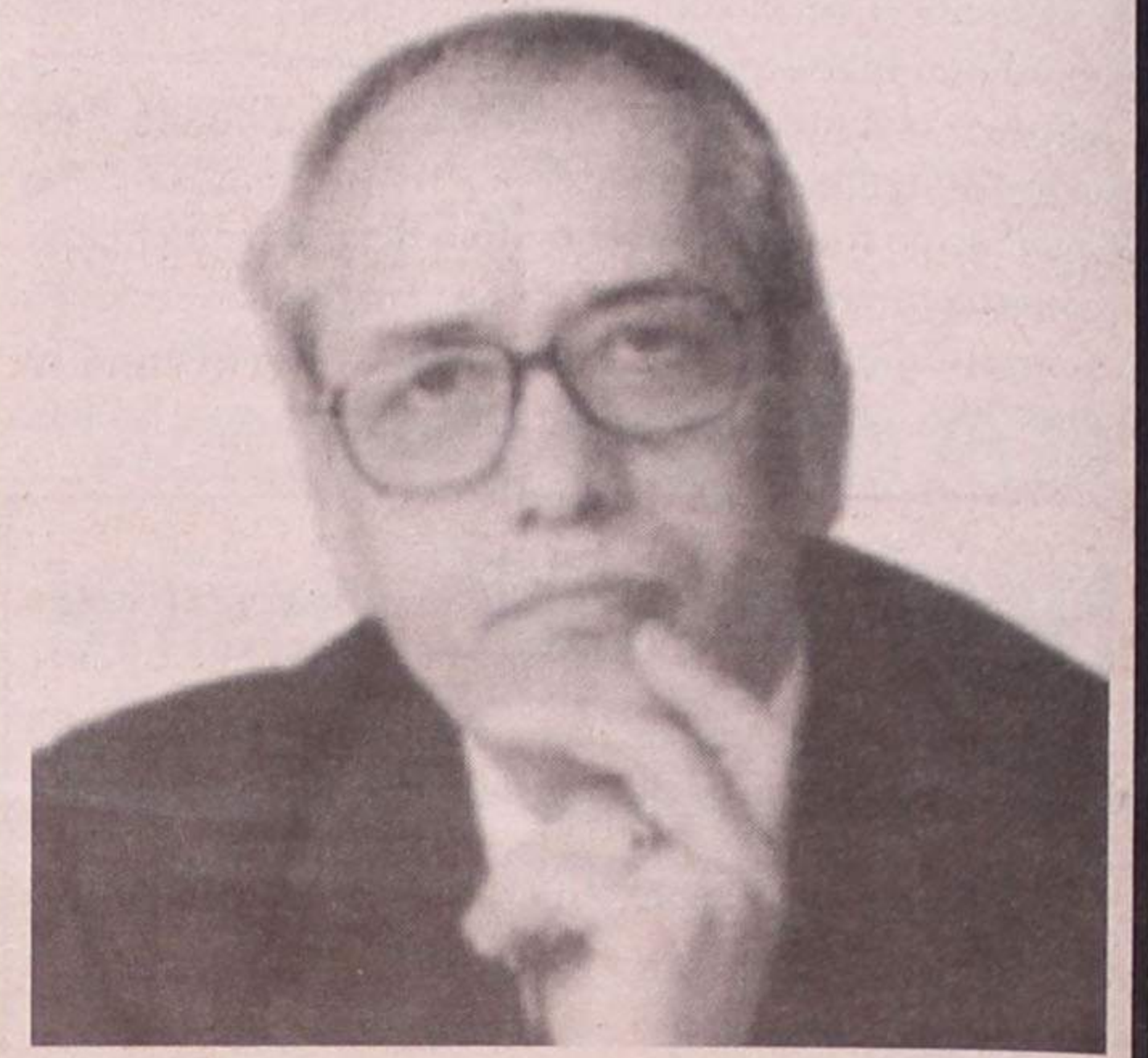

# CGR

CONSULTADORIA  
E APOIO IMOBILIÁRIO, LDA

IMOBILIÁRIO C/  
PROFISSIONAIS

RUA DR. ELISIO DE CASTRO, 85, 4520 FEIRA  
TEL. (056) 374883 \* TEL /FAX (056) 374280

## BRISA DE ESPINHO

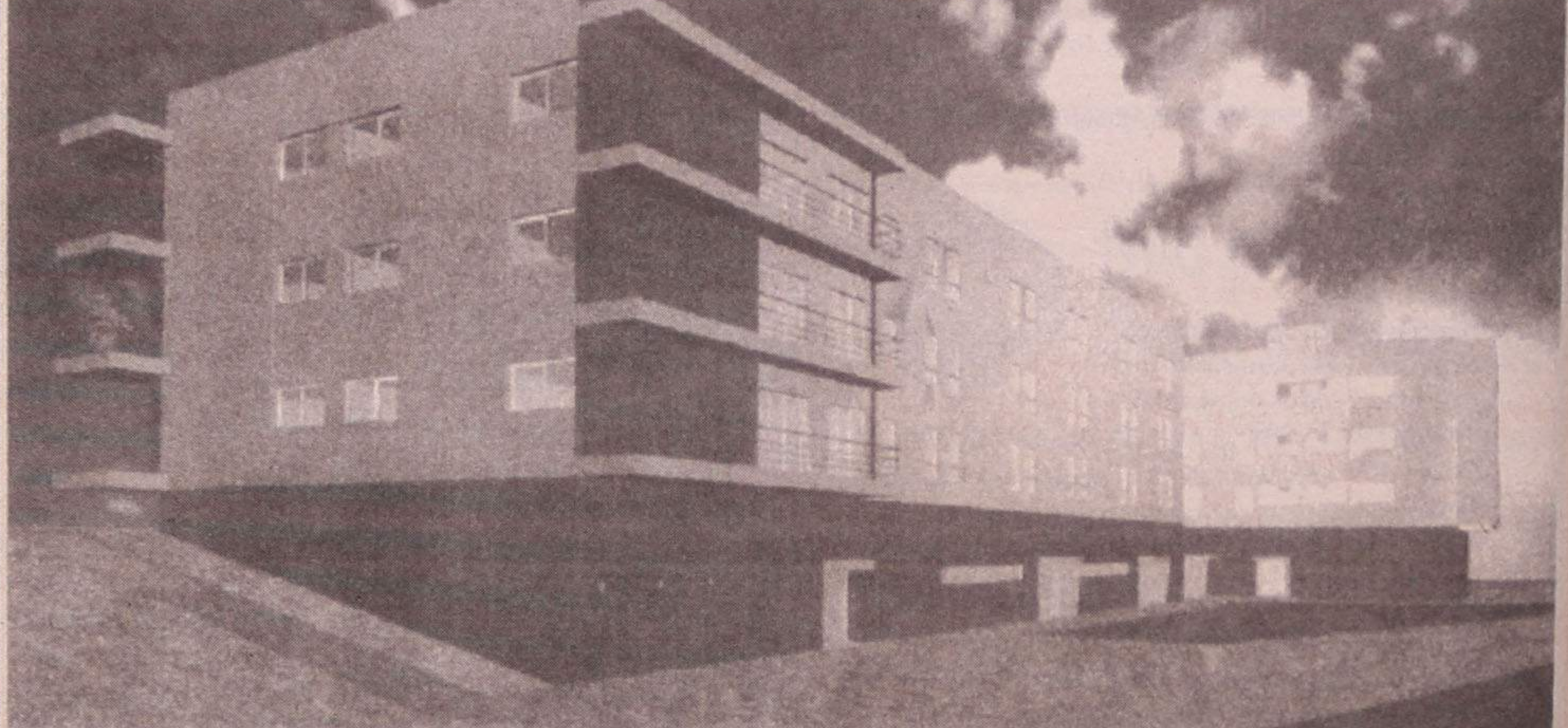

JUNTO AO LICEU

Acabamentos Excepcionais

Promoção:  
Construções Praia da Baía, lda

Coordenação e fiscalização:  
CGR, lda

Projecto de Arquitectura:  
Arq. Carlos Nuno Lacorda, lda

## VENHA CONHECER O LOCAL

Todos os dias das 14 às 19 horas - Tel. (02) 7320263

## Aconteceu no país

MAIS DE 10.000 ES-



**TUDANTES** de todo o país manifestaram-se em Lisboa contra a Lei de Financiamento do Ensino Superior, exigindo a sua revogação. Foi a maior manifestação de sempre contra as propinas. Animados com a mobilização, os estudantes ameaçam com uma greve geral e começam a pedir a cabeça do ministro Marçal Grilo. Eles invocam promessas eleitorais para justificarem os seus protestos e reivindicações.

**MÉDICOS** ESPANHÓIS começaram a trabalhar em Beja, no respectivo centro de saúde, agora inaugurado. Apesar de o nosso país ter excesso de médicos, há regiões com falta deles. Nem todos os profissionais de saúde querem sair do pé da porta, além de que os honorários não compensam. Doentes do Hospital de Beja queixaram-se à ministra Maria de Belém de que quando têm de recorrer aos serviços,

esperam imenso tempo até serem atendidos. "Somos maltratados em todo o lado."

**A IP5 CONTINUA A MATAR.** Num acidente que envolveu três veículos, perderam a vida três pessoas da mesma família,



ficando gravemente feridas outras três, de um outro veículo, que foi embatido pelo primeiro. Na origem do desastre terá estado um jovem agente da PSP, condutor de um "Peugeot", que perdeu o controle do veículo e provocou o choque entre dois outros.

A ASSOCIAÇÃO NACIONAL DE MUNICÍPIOS voltou a reunir-se no Algarve com os autarcas portugueses, reelegendo o seu presidente para mais quatro anos de mandato. Houve quem estranhasse a escolha do local, considerando que Coimbra seria o ponto mais indicado para a reunião, por ser sensi-

velmente a meio do caminho. Um dos intervenientes foi Isaltino Morais, presidente da Câmara de Oeiras, que dirigiu duros ataques ao primeiro-ministro, acusando-o de não ter cumprido promessas eleitorais relativamente às autarquias.

A nova ponte sobre o Tejo (a Ponte Vasco da Gama) foi inaugurada com "pompa e circunstância", pelo presidente da República e com a presença das maiores personalidades. Eram, ao todo, aproximadamente, 1.700 convidados. Cerca de hora e meia sobre o acto inaugural, já haviam atravessado a que está considerada a maior ponte da Europa, cerca de 11 mil

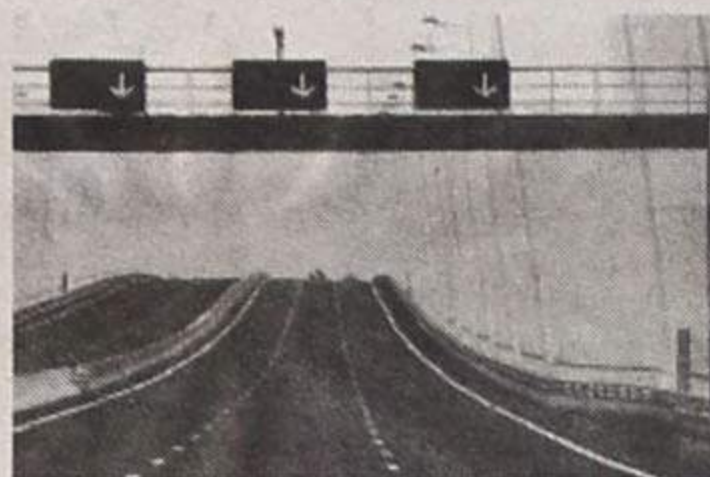

veículos. Houve engarrafamentos monstros. Durante várias horas andou-se a passo de caracol.

**FUNCIONÁRIOS** JUDICIAIS protagonizaram uma greve que fez paralisar por completo 70 tribunais portugueses. Tentando obviar os inconvenientes dessa paralisação, o governo decretou a requisição civil, mas a decisão foi contestada pelos sindicatos, que a consideram injustificada e ilegal. Em causa estão problemas salariais, turnos de fins-de-semana, horas extraordinárias não pagas e revalorização da carreira-estatuto profissional.

### SILVA & GOMES DE SOUSA

Reparadora de Automóveis, Lda.

COMPRA E VENDA DE AUTOMÓVEIS

REPARAÇÕES GERAIS DE MECÂNICA  
BATE-CHAPAS — PINTURA (Estufa)



Rua 14 N.º 1227 - 4500 Espinho • Tel. 7313453 - Tlm.: 0931597903

INFRA - ESTRUTURAS  
CONST. CIVIL e O. PÚBLICAS  
Alvarás n.ºs 6216 - EOP  
6246 - ICC

**Pool**

Pavimentações e Obras Acessórias, Lda.

### Comunicado

Comunicamos a todos os Espinhenses e à população em geral, que a partir do dia 20 de Abril de 1998 e durante 90 dias, a Rua 19, no troço compreendido entre a Rua 32 e a Rua da Congosta - Anta, fica condicionado a todo o trânsito, em virtude de procedermos à execução dos trabalhos da Empreitada de "pavimentação na Rua 19 e diversas infra-estruturas".

Deverão seguir a sinalização imposta no local.

Desde já, a administração desta Empresa, agradece a vossa melhor compreensão e pede desculpa por todos os incómodos.

Prometemos ser breves.

Sede: RUA 19 N.º 855 — 4500 ESPINHO • TELEFONE 734 54 94 • TELEFAX 734 56 93

EXPO'98

## Na rota da Expo'98

De 22 de Maio a 30 de Setembro, a Expo'98 deverá receber a visita de 8,5 milhões de pessoas, metade das quais estrangeiras. Os números da organização apontam para 15 milhões de entradas, já que muitos dos visitantes têm prevista mais do que uma deslocação à Expo.

Para evitar os erros cometidos em Sevilha, cerca de 70 por cento das construções edificadas para a penúltima exposição mundial do século vão permanecer para o futuro.

O Departamento de Prospectiva e Planeamento do Ministério do Equipamento e Planeamento do Território realizou um estudo sobre os principais impactes macro-económicos da Expo'98 entre 1994 e 2010. O ano de maior impacto da Expo na economia será, naturalmente, 1998, em consequência da despesa adicional efectuada por turistas estrangeiros que visitarão a exposição.

As receitas dos impostos ascendem a 46 milhões de contos, enquanto que o emprego gerado pela exposição irá ascender a 35 mil postos de trabalho.

Os sectores onde se verificará um impacto mais significativo serão os dos hotéis, restaurantes e cafés. Cerca de 1,1 do Produto Interno Bruto dever-se-á à Expo.

O pavilhão de Portugal na Expo será

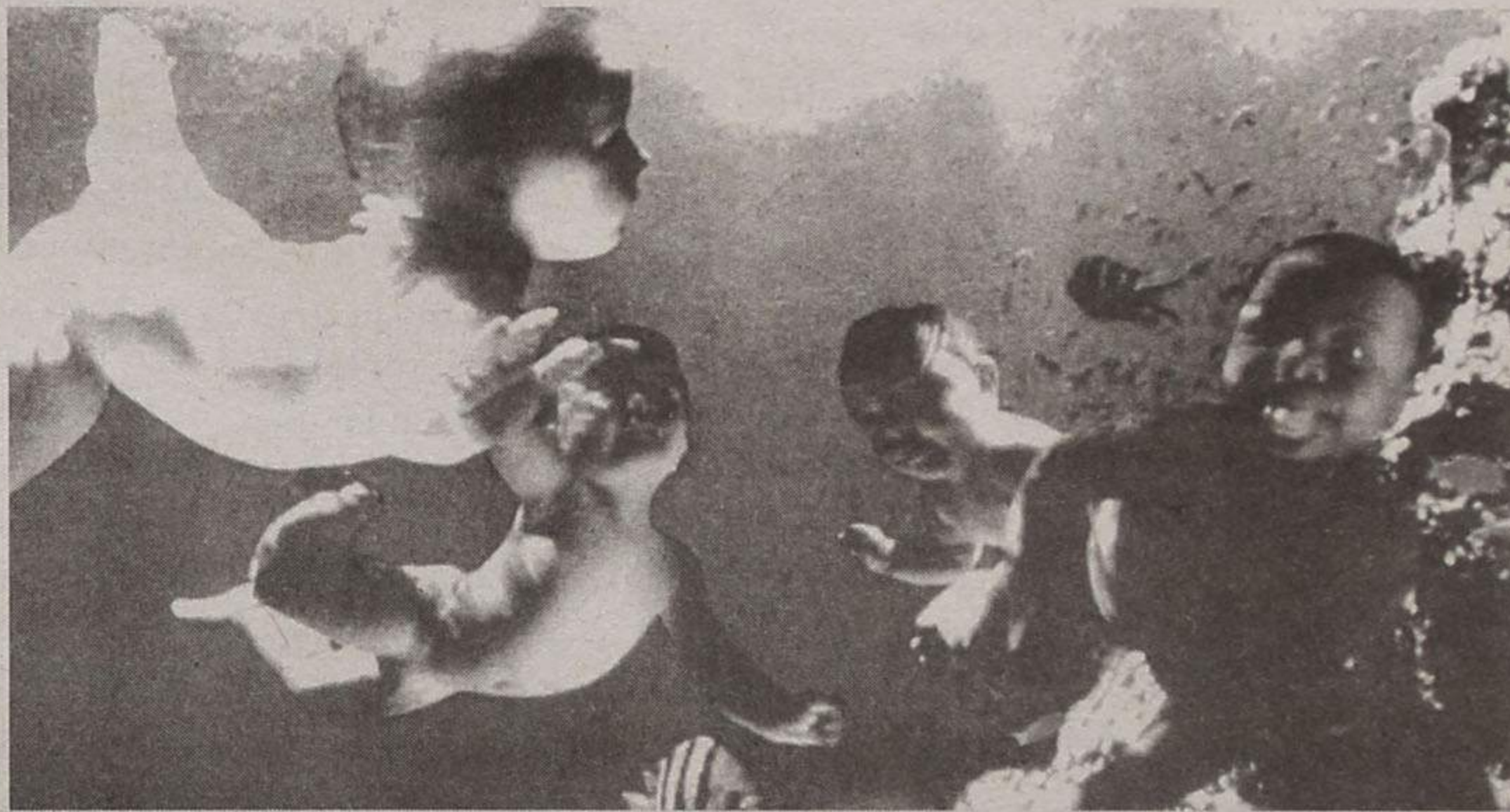

uma das grandes atracções do evento, prevendo-se uma afluência de público na ordem das 18 mil visitas diárias. Concebido por Siza Vieira, o pavilhão nacional, com 1500 metros quadrados, tem como responsável máxima Simonetta Luz Afonso.

Para evitar o conceito estático de museu, é oferecido aos visitantes um conjunto de imagens sempre em movimento, entre objectos reais resgatados ao mar a recriação do achado arqueológico de uma nau naufragada na zona do Forte de S. Julião da Barra, em Oeiras.

Será, tudo o que indica, o recordista de visitas no decorrer da exposição. Referimo-nos ao Oceanário, o maior da Europa e um dos maiores do mundo, cujo custo total ascendeu a dez milhões de contos.

A afluência de público deverá ser de tal ordem que a organização apela aos lisboetas para que deixem a sua visita apenas para depois da exposição.

Os números do edifício são impressionantes. Só o tanque central, que pretende representar a globalidade dos oceanos, tem um volume aproximado ao de quatro piscinas olímpicas e cinco mil toneladas de água. É neste reservatório gigante que se encontram grande parte dos 20 mil exemplares de animais de 200 espécies diferentes

## CONFETARIA PÁ VELHA

A Boa Confeitaria é aquela que oferece qualidade aos seus clientes...

A exigência do cliente faz-nos eficientes...

Especializada em Regueifa (Folar), Pão-de-Ló e Bolo Folhado

SOMOS

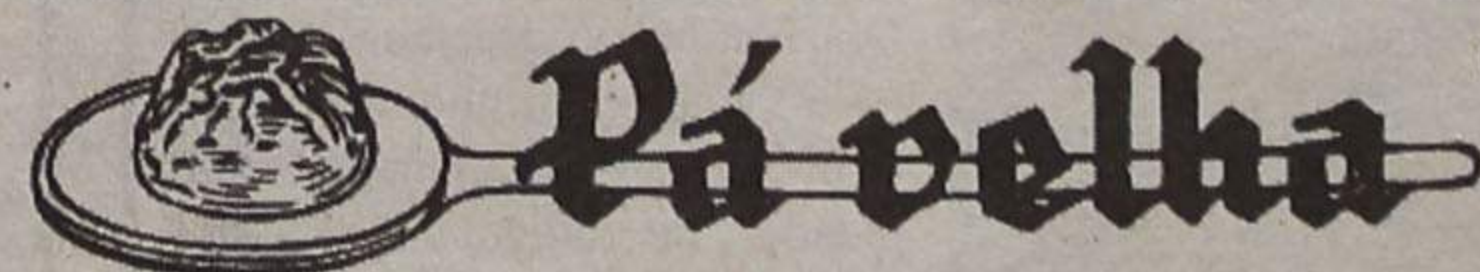

VISITE-NOS NO

Âng. das Ruas 16 e 23 — Telef. 734 25 14 — ESPINHO



## Visita guiada à Piscina Solário Atlântico

# Da torreta com as pranchas de ninguém poderá voltar a saltar

Os trabalhos de recuperação da Piscina são sempre morosos e delicados, porque, quando se começa a esburacar, nunca se sabe o que se vai encontrar, mas estamos satisfeitos com o andamento dos trabalhos, graças a um esforço conjunto da nossa empresa e da Câmara Municipal - afirmou-nos, no fim da visita, o eng. Carlos Guedes, técnico superior da empresa adjudicatária dos trabalhos que hão-de dar um "corpo novo" à cinquentenária piscina de Espinho.

Se pelo andar da carruagem se percebe quem lá vai dentro... pois, também, pelo movimento de homens e máquinas no interior e exterior do complexo denominado Piscina Solário Atlântico, se começava a adivinhar que as obras de remodelação vêm decorrendo em bom ritmo.

De passagem, apercebemo-nos, vagamente, de que, também, algumas alterações podiam estar em curso.

Para conhecermos, aproximadamente, claro, o que por lá se vai fazendo, fomos ver, com a planta do piso 1 na mão e o engenheiro responsável a explicar-nos, porque o que até agora foi feito, quase nada diz do aspecto

final, que esse só lá para o fim do ano, embora o mês de Outubro tenha sido o limite contratual estipulado - haverá sempre, algumas obras a mais, que não estão no projecto e que se venham a revelar necessárias, além de que e para já, que a época balnear sempre esteve fora de hipóteses de funcionamento do tanque principal, importa, prioritariamente pôr a funcionar a parte de talassoterapia.

Um ponto nunca ofereceu dúvidas a ninguém, que foi esse o grande "cavalo de batalha" do Partido Socialista e a opção da Câmara de José Mota, que cedo argumentou que a tesouraria municipal não podia comportar as necessidades do projecto de Romeu Vitó, que, aliás nunca chegou a ter a concordância de, pelo menos, o Instituto da Água, pois que extravazava para lá do tradicional muro a poente: a traça original dentro do perímetro inicial, nomeadamente, as faces voltadas a sul-sudeste (salão nobre e adjacências superiores) e a sul-sudoeste (entrada principal e a "torre" não vão ser, minimamente tocadas a não ser para reparações rebocos e pinturas. No entanto, a parede nua que agora se vê, voltada para o "Praia-golfe", essa sim deverá vir a ter outro "visual"; na sua metade e respectivo interior deverão ser construídas duas lojas.

Mas o melhor é seguirmos a



planta e fazermos a sua legenda.

1 - Zona nova de balneários para a mesma.

2 - Piscina coberta de água aquecida como já era. Terá uns vãos ou janelas envidraçadas do lado poente, quer para entrada de luz, quer para se ver, de lá, um pouco de céu e sol.

3 - É uma estrutura em ferro com pala para sombreamento.

4 - Zona de rés-do-chão e 1º andar com entrada para o tanque de água quente e a talassoterapia onde se situarão as banheiras de jacuzi e outras e um ginásio de musculação.

5 - Comporta uma activida-

de nova, uma ludoteca, com brinquedos, naturalmente e para as crianças; 5-A - É o Solário que dá o nome à piscina. Não deverá sofrer alterações significativas a não ser as necessárias obras de restauração. No rés-do-chão funcionam os balneários de Verão.

6 - É e não é; estava e continua mas vai servir, quanto muito para serviços de vigilância: é torreta com as pranchas de salto onde ninguém mais vai saltar. Porque não pode.

7 - E não pode porque o tanque maior, que mantém no comprimento os seus 50 metros, terá

como profundidade máxima e lado norte, 2,50m, profundidade que depois vai decrescendo aos 1,50m aproximadamente que já tinha no topo sul. De qualquer forma o equipamento em causa a piscina, propriamente dita, polivalente. Além de perder a valazinha circundante de lavapés, ganha um rebordo tipo "filandês" e pode comportar, tanto água salgada que só será renovada duas vezes por época, graças a novas técnicas de depuração como e para competição de água doce.

O revestimento interno vai ser diferente; deixa de ser em

ESPINHO

**António Jorge de Castro**

Salvé 03/04/98



Ao Administrador da Firma Castro - Iluminações Festivas, S.A. (à Rua do Monte Lfrio), em Espinho, a sua mãe, Maria Aurora de Castro, sua esposa D. Helena Castro, seus filhos, Dr. Jorge Manuel e Dr. António José e sua nora Dra. Ana Maria, desejam-lhe, com muito amor e carinho, nesta data de enorme alegria, as maiores felicidades, na companhia de todos os que lhe são queridos.

Muitos parabéns

### LABORATÓRIOS VÍDEO

- Montagens de filmes amadores V8 - VHS - SVHS
- Fazemos mudança de sistema de cassetes vídeo de todo o mundo p/ o nosso sistema PAL e o inverso
- Recorde os seus filmes Super 8mm (bobines) passando-os para vídeo VHS

Contactos { Tel. (02) 734 53 44 } 24 horas  
{ Tlm. 0936 - 2788407 } por dia

### Aluga-se SALA

C/ 12 m2 e WC privativo  
na Rua 19 (próximo Estação CP)

Tel. 734 32 38

### OURO USADO

Compra e Venda  
Jóias, Pratas,  
Velharias, etc.

Visite-nos

Rua 27, n.º 193  
Edifício Palmeiras  
Telef. 731 49 33



Salvé 05/04/98

**Filipe Dias da Silva**  
Residente em França

Teus pais e irmãs, na passagem do teu aniversário, vêm desejar-te muitas felicidades e que esta data se repita por muitos e bons anos. Muitos beijinhos de teus pais e família.

# Desalto

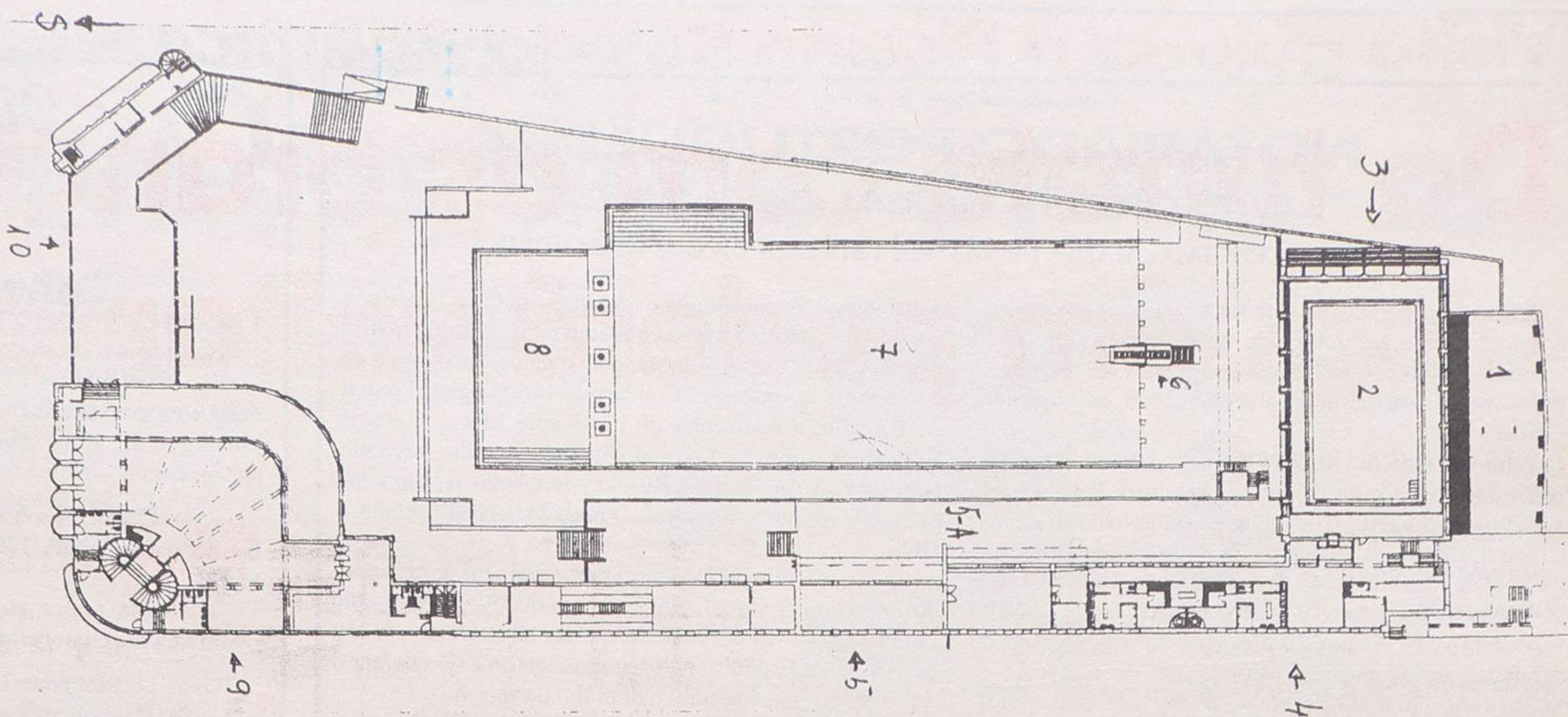

azulejo pequenino para ser em berão, não sabemos se nu ou pintado.

8 - É a pequena piscina. No desenho ainda se pode ver rectangular e com 5 "floreiras" por onde jorrava água. Não vai ficar assim mas com um perfil ligeiramente arredondado e só fica uma "floreira".

9 - É o canto virado a sudoeste; tem rés-do-chão e primeiro andar e vai ficar, quase como estava, isto é, no piso inferior o restaurante e o espaço que ocupava e ocupa, vai ser objecto de novo revestimento e tacia nova; e o mesmo se vai passar no piso superior, o salão nobre.

Como a placa que separava os dois pisos oscilava significativamente, receando-se pela sua segurança, a lage situada nas fundações vai ser reforçada com uma estrutura metálica.

10 - Neste local ainda se pode ver uma parede a branco encimada por um varandim. Interiormente faziam-se arrumos e outras coisas mais. Pelo projecto, agora em execução, em metade do espaço serão construídas duas lojas, para dar à exploração, julgamos e o resto será rebocado e pintado e o mesmo acontecerá em 9 - a entrada principal encimada por aquela torreta a sugerir a ponte dum navio e chaminé.

A única grande dúvida será a do muro poente. No projecto e caderno de encargos deverá ficar, praticamente o mesmo mas

com uns vãos envidraçados para que os frequentadores da piscina possam dar uma vista de olhos para o mar. No entanto, dado o seu estado é bem possível que se construa outro de raiz.

Mas, ainda agora estamos no princípio. Com o avançar dos trabalhos, surgirão, naturalmente situações não consideradas, que deverão ser solucionadas pontualmente como, também, alterações são possíveis, mas não no fundamental.

O que importa é que nas zonas de "lavar a cara" se não fique só por aí; é preciso dar-lhe, mesmo um ar e consistência de novo.

E pronto. Neste momento, com as coisas ainda a começarem, praticamente, com todo aquele interior esventrado, não é possível dizer mais nada mas já fica o leitor com uma ideia do que se passa e vai passar.

Repetimos: pelo contrato, as obras deveriam estar concluídas no mês de Outubro, que não se garante. garante sim que a prioridade vai para a talassoterapia, que o resto, a piscina, só volta a ser utilizada na época de 1999.

J.S.

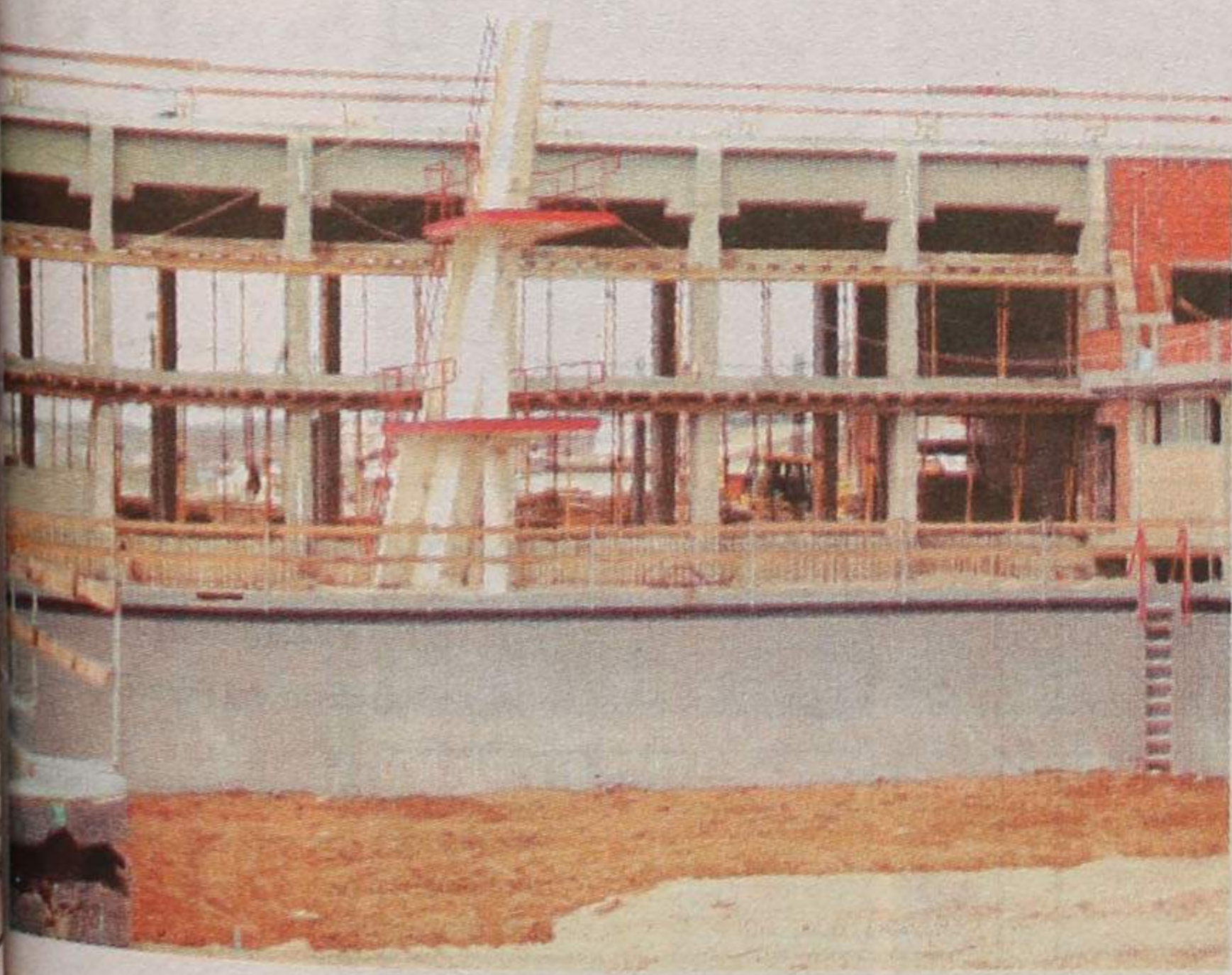

## Casino Solverde apresenta

# Saudades

O Canto e a Dança do Sentimento Lusitano



Saudades canta o ser português. Homenageando artistas tão famosos como Amália, Alfredo Marceneiro, Hermínia Silva e João Villaret, Saudades recria as origens do Fado até à sua forma mais contemporânea. Vozes e dança, interpretadas com sentimento num espectáculo que vai deixar Saudades.

DIARIAMENTE  
JANTAR C/ ESPECTÁCULO  
desde 4.500\$ p.p.

SEXTAS-FEIRAS  
JANTAR BUFFET C/ ESPECTÁCULO  
desde 5.500\$ p.p.

INFORMAÇÕES E RESERVAS  
TEL.: 02 - 731 31 54

GALA

18 DE ABRIL  
DULCE PONTES



«Defesa de Espinho» - 3444 - 98-04-02

## NOTARIADO PORTUGUÊS CARTÓRIO NOTARIAL DE OVAR

NOTÁRIO: LICENCIADA MARIA DE FÁTIMA TEIXEIRA DA COSTA BARREIRA

É fotocópia parcial para efeitos de publicação da escritura de Justificação, outorgada neste Cartório em 25 de Fevereiro, lavrada a folhas 49 e seguintes do respectivo livro de notas para escrituras diversas 210-B, em que foram justificantes:

Primeiro: António da Silva Oliveira, casado, natural da freguesia de S. Félix da Marinha, concelho de Vila Nova de Gaia, residente na Rua Comandante António Martins, n.º 7, 2.º andar direito, na cidade de Santa Maria da Feira, que outorga na qualidade de Procurador de FRANCISCO GOMES DA SILVA e esposa ESMERALDA DE PINHO ALVES DA FONSECA SILVA, casados sob o regime de comunhão de adquiridos, naturais, ele da freguesia de Arada, concelho de Ovar, ela da freguesia e concelho de Espinho, residentes na Rua Dr. Cunha, n.º 9, freguesia e concelho de Ovar.

Segundo: ORLANDO DA SILVA OLIVEIRA, casado, natural da freguesia de Tropeço, concelho de Arouca, residente na Rua 22, n.º 230, na cidade de Espinho.

b) JOSÉ GODINHO FERREIRA MENDES, casado, natural da freguesia de Cesar, concelho de Oliveira de Azeméis, residente em Vila Seca, freguesia de S. Vicente de Louredo, concelho de Santa Maria da Feira.

c) MARIA JOSÉ ARRUDA GOMES SILVA, casada, natural da dita freguesia de Espinho, onde reside na Rua Dois, 1301.

Na qual declararam:

Que os seus representados são donos e legítimos possuidores, com exclusão de outrem, de um prédio urbano, composto de casa térrea, sito na Travessa do Futebol, Rua

4, freguesia e concelho de Espinho, com a superfície coberta de quarenta metros quadrados, inscrito na matriz respectiva sob o artigo 3291, com o valor patrimonial de 2.916.000\$00, omissio na Conservatória do Registo Predial de Espinho, a confrontar do norte com Maria de Jesus Gonçalves, sul com António Marques Branco, nascente com Travessa do Futebol, Rua 4 e poente com o proprietário, a que atribuem o valor de **TRÊS MILHÕES ESCUDOS**.

Que o referido prédio veio à posse dos seus representados por compra verbal, em Setembro de 1977 a Maria de Pinho Zagalo, viúva, residente que foi na Rua 2, n.º 1283, na cidade de Espinho, não sendo detentores de qualquer título formal que legitime o domínio do mesmo.

Que, porém, usufruem o dito prédio gozando de todas as utilidades por ele proporcionadas, colhendo os respectivos frutos, pagando os correspondentes impostos, com ânimo de quem exercita direito próprio, sendo reconhecidos como seus donos por toda a gente, de uma forma pacífica, contínua, de boa fé, com conhecimento geral e sem oposição de quem quer que seja, e tudo isto desde aquela data e portanto, há mais de vinte anos, pelo que o adquiriram por usucapião.

Está conforme o original.

Cartório Notarial de Ovar, 25 de Fevereiro de 1998

A Ajudante,

a) *Teresa Magalhães Morais Dias*



## O Nosso Café

Sociedade Cooperativa Cafeeira dos Cem, S.C.A.R.L.

Rua 8, n.º 603 - 5400 Espinho - Telef. 7340597/7340660 - Fax 7344856

### Convocatória

Nos termos do disposto no n.º 2 do Art. 45.º do Código Cooperativo são convocados os cooperantes desta cooperativa a reunirem em Assembleia Geral Ordinária no dia 17 de Abril de 1998, às 20h30, na sede social, com a seguinte ordem de trabalhos:

1.º — Deliberar sobre Relatório de Gestão e as Contas do Exercício de 1997 e do Parecer do Conselho Fiscal.

2.º — Meia hora para discutir qualquer assunto de interesse para a cooperativa.

Os associados poderão fazer-se representar por outro associado da cooperativa, ou familiar maior que com ele coabite, mediante simples carta credencial, passada ao seu representante, anunciada por outra dirigida à cooperativa e que dê entrada na sua sede cinco dias antes da reunião da Assembleia.

Nenhum cooperante poderá ser representante de mais de três cooperantes.

Não estando, à hora marcada, o número de associados legalmente exigido, funcionará a Assembleia com qualquer número, uma hora mais tarde, nos termos do n.º 2 do Art.º 49.º do Código Cooperativo (DL n.º 51/96 de 7 de Setembro).

Espinho, 30 de Março de 1998.

O Presidente da Mesa da Assembleia Geral  
a) *Dr. Alberto Camboa*

## Imoconta

Sociedade de Mediação Imobiliária, Lda.

Av. de Sto. António, 303-1.º 4415 Grijó

Tlf.: (02) 745 54 54

**Tratamos Gratuitamente de todo o processo com as melhores taxas de juro !!!**

**Grijó**  
T3  
67.800\$00/mês  
2 Lug. Garg+Arr+Terr

**Esmoriz**  
T2  
53.400\$00/mês  
Novo

**Grijó**  
Moradia  
64.750\$00/mês  
300 mts2 de terreno

**Serzedo**  
T1  
42.00\$00/mês  
Novo

**Serzedo**  
T1  
42.400\$00/mês  
Novo

**Francelos**  
T2 (Novo)  
59.200\$00/mês  
Acabamentos de Luxo

**Nog. da Regedoura**  
T3  
60.290\$00/mês  
Óptimos Acabamentos

**Sta. Maria de Lamas**  
T2  
56.400\$00/mês  
Terraço

**Grijó**  
T2+1  
62.900\$00/mês  
Pronto Habitar

**Granja**  
T2/T3  
52.900\$00/mês  
Novo

**Espinho**  
T3  
72.150\$00/mês  
Garagem Individual

**Abra a porta da sua casa nova !!!**



**Valores para financiamento a 100%**

**Espinho**  
T3  
75.850\$00/mês  
Acabamentos de Luxo

**Espinho**  
T1+1 Recuado  
57.350\$00/mês  
Acabamentos de Luxo

**Espinho**  
T2  
57.350\$00/mês  
Garagem Individual

**Gulpilhares**  
T2  
51.700\$00/mês  
Novo

**Arcozelo**  
T1  
41.430\$00/mês  
Como Novo

**Esmoriz**  
T3  
71.450\$00/mês  
Excelentes Acabam.

**Nog. da Regedoura**  
T2 (Terraço)  
43.250\$00/mês  
Garagem Individual

**Mozelos**  
T2  
51.890\$00/mês  
Novo

## Alegando razões profissionais

# Presidente dos "tigres" demitiu-se

É impossível conciliar a minha vida empresarial com a presidência do clube, justificou desta forma o presidente da Direcção do Sporting Clube de Espinho, Ilídio Silva, a sua demissão do cargo que ocupava há dois mandatos consecutivos e que deveria terminar em Dezembro.

Ilídio Silva adianta quedas de Janeiro passado que tenho vindo a demonstrar ao presidente da Assembleia Geral e colegas de Direcção, esta minha intenção. Acho que, a partir deste momento não estou a ser útil quer ao clube, quer às minhas empresas. E considera esta sua decisão muito madura e irreversível.

Ilídio Silva garante que no cerne da questão não há qualquer outro motivo senão este que apresentou a José Mota, até porque a época foi posi-

va. Não vamos ver fantasmas!

E conclui: Faço votos para que no extenso número de associados seja, brevemente, encontrada uma solução.

Todas as outras explicações, nomeadamente as que são relativas ao futuro da equipa profissional, o ex-presidente remete-as para o novo elenco directivo. Mas considera, porém, que estas demissões são normais nos clubes do nosso país e que dentro daquilo que puder está disponível para ajudar.

Soubemos, entretanto, que Ilídio Silva já havia comunicado por carta ao presidente da Assembleia Geral, José Mota, que cessava as suas funções, no passado dia 20, justificando na mesma que o fazia em virtude de ser incompatível a sua vida profissional e empresarial com o cargo que ocupa.

Entretanto, o actual presidente-adjunto, Oliveira Maia, assumiu interinamente a liderança do clube da Costa Verde e está agendada uma Assembleia Geral para o próximo dia 20 de Abril, com o intuito de se eleger o novo presidente dos "tigres".

Contactado por nós, José Mota, ausente do país, em Espanha, disse-nos que deverá regressar a Espinho hoje, quinta-feira e que irá tomar as devidas providências.

O presidente do Conselho Geral, Manuel Violas, mostrou-se surpreendido com a decisão de Ilídio Silva e comentou: lamento que tal tenha acontecido porque o engenheiro Ilídio Silva era uma pessoa competéssima e, por isso, será muito difícil substituí-lo. E acrescentou: ainda tenho algumas esperanças em que se possa convencê-lo a alterar esta sua posição.

### Solidariedade da Direcção na demissão em bloco

Entretanto, os restantes elementos da Direcção, em solidariedade com a decisão de Ilídio Silva, na reunião de segunda-feira à noite, deliberaram apresentar um



Ilídio Silva: uma demissão inesperada

pedido de demissão em bloco.

Em comunicado emitido no dia seguinte, o executivo do Sporting de Espinho esclarece que em virtude da cessação de funções do nosso presidente da Direcção, em demissão anteriormente apresentada ao senhor presidente da mesa da Assembleia Geral, baseada em fortes princípios de incompatibilidade profissional e empresarial, vêm os restantes membros da direcção do Sporting de Espinho, tornar público, que apresentaram ontem, dia 30 de Março, a sua demissão total de funções, em bloco, por questões de coerência e solidariedade, solicitando desde logo, a realização de uma Assembleia Geral Extraordinária para o próximo dia 20 de Abril.

No mesmo documento, o executivo adianta que a Assembleia destina-se a apresentar o relatório e contas do exercício e à realização de eleições dos novos corpos sociais para o próximo biênio.

### Edmundo Duarte sereno e atento

O treinador do Sporting de Espinho, Edmundo Duarte, estava perplexo com a decisão tomada quer pelo presidente, quer pelos restantes elementos.

No entender do técnico da equipa de futebol, achei estranha esta atitude. E acrescentou: penso que as pessoas são altamente responsáveis e que devem ter uma razão muito forte para esta tomada de posição. Vamos aguardar, tranquilamente e serenamen-

te o desenrolar da situação. Ainda não tive a oportunidade de falar com o presidente, mas vou aguardar com uma certa paciência aquilo que o responsável máximo pelo clube me terá para dizer.

Para Edmundo Duarte o grupo de trabalho permanecerá imperturbável porque a vida não pára, mas sublinha que será altamente desastroso para o clube num momento destes ficar sem Direcção!

E garante: Não vamos entrar em convulsão, acreditando que quem está à frente do clube é altamente responsável.

Edmundo Duarte está certo de que a demissão da Direcção não se deve aos resultados desportivos porque os objectivos traçados, construir uma equipa de futuro, foram cumpridos.

MP



José Mota terá de resolver a situação

## Consultores e ADE's

Associação Empresarial no âmbito do Programa REDE (I.E.F.P. - M.E.S.) procura:

- CONSULTORES de diversas áreas em full-time para apoiar a associação e as empresas seleccionadas até Dezembro de 1998.
- ADE's (Assistentes Desenvolvimento Empresarial) - Jovens recém-licenciados em diversas áreas até Dezembro de 1998, estagiarem nas empresas seleccionadas com vista a uma futura integração no mercado de trabalho.

Resposta com curriculum e cópia das respectivas habilitações para o Apartado 460 - 4500 Espinho



## FERNANDO DOS LEITÕES

A SAIR DO FORNO A LENHA

A maneira genuína de assar o leitão à moda da Bairrada

VENDA PARA FORA: LEITÃO ASSADO, CHANFANA À BAIARRADA - CABIDELA DE LEITÃO FAÇA A SUA ENCOMENDA • ENTREGAS AO DOMICÍLIO

RUA DOS COMBATENTES, 721

GUETIM  
4500 ESPINHO

Tels. ESTAB. 734 86 72  
RESID. 734 36 02

## Entrada de Espinho

(junto ao Hotel Solverde)

## EDIFÍCIO ONDA MAR

Apartamentos com aquecimento central, pavimentos em madeira, móveis de cozinha com tampo em granito, porta de segurança, porta da garagem com comando, parabólica, garagem para 1, 2 ou 3 carros.

Vistas de mar onde o pôr do sol é uma realidade.

Stand de vendas no local.

Faça-nos uma visita

Abertos todos os dias das 10 às 19 horas

HABIESPINHO - Imobiliária  
Tel.: 02 - 731 12 19 / 223

# Clube Académico de Espinho - aniversário para renovar a "vida"

Esta direcção tem produzido trabalho válido a ponto de merecer todo o nosso apoio - disse, no-

meadamente, o vereador Fernando Rocha, no discurso de encerramento do jantar de aniversário, ten-

do "prometido", ainda que:

- Sendo uma das competências da Câmara apoiar

os clubes, no seu trabalho válido a nível da promoção desportiva, no caso vertente, o Clube Académico de Espinho, que se potencia renascido de fases difíceis por que passou, tem futuro e nós, Câmara, estamos na disposição de o apoiar, sobretudo, em actividades desportivas que não sejam praticadas em Espinho.

Recentemente, o Clube Académico de Espinho comemorou o 41º aniversário com várias iniciativas, nomeadamente, torneios de malha e de sueca.

As comemorações encerraram com o dito jantar de aniversário que decorreu num restaurante da Praia de Paramos e a que compareceram muitos academistas e convidados.

No final, foram distribuídos os prémios aos vencedores dos torneios.

## Académica de Espinho reuniu em assembleia

A Associação Académica de Espinho reuniu em Assembleia Geral Ordinária, na sexta feira passada, para apreciação dos seguintes pontos:

1º - Leitura, discussão e aprovação da acta da Assembleia Geral anterior.

2º - Apreciação, discussão e aprovação do Relatório e Contas respeitantes ao exercício de 1997.

3 - Discussão de qualquer outro assunto de interesse para a colectividade.

No primeiro ponto, os academistas discutiram se haviam, ou não, de incluir em acta os incidentes que marcaram a última assembleia.

No segundo ponto, o relatório foi aprovado por maioria.

No terceiro e último ponto da ordem de trabalhos, foi aprovada uma proposta onde se pretende a cobrança de uma jóia de 1000 escudos e que as quotas que eram de 100, passassem a custar 200 escudos e que as que custavam 250 passassem a custar 350 escudos. Foi aprovado, também, dois votos de louvor: um à Câmara Municipal de Espinho e outro à Solverde.



**LUSOTUFO** **TAPETES**  
**CARPETES**  
**ALCATIFAS**

Telefones Geral: 751760  
Contabil.: 751894 • Exportação: 751860 • Encomendas: 751911  
Telex: 22243 ROLAS P • Fax: 751164 CORTEGAÇA

## Cursos de Danças de Salão

Turmas para Principiantes

**Academia**  
Pedro Sousa Danças de Salão  
Aeróbica  
Karaté

Venha Experimentar a 1ª aula!

Agradece-se uma apresentação elegante.

Direito a Diploma de Frequência.  
Exibições de Danças de Salão.  
Aulas Particulares.

**Centro de Aveiro**  
Hotel As Américas - perto da estação

Turma A • Qui. - 21:30 / 23:40 • 1ª aula • 2 Abr

**Centro de S. J. Madeira**  
Salão do Quartel Sede dos B. V. S. J. Madeira

Turma A • Sab. - 21:50 / 24:00 • 1ª aula • 4 Abr

**Centro dos Carvalhos**  
Centro Desportivo Claret - Colégio dos Carvalhos

Turma A • Sab. - 15:30 / 17:40 • 1ª aula • 4 Abr

**Centro de Espinho**  
Salão Nobre dos B. V. Espinho

Turma A • Qui. - 21:40 / 23:50 • 1ª aula • 2 Abr

Turma B • Sab. - 17:50 / 20:00 • 1ª aula • 4 Abr

**Centro de Gulpilhares**  
Salão do Rancho Regional de Gulpilhares

Turma A • Dom. - 21:20 / 23:30 • 1ª aula • 5 Abr

**Centro da Foz**  
Foz Health Club - R. Paraíso da Foz, 24 - a Católica

Turma A • Sab. - 17:50 / 20:00 • 1ª aula • 4 Abr

**Centro de Leça do Balio**  
Salão dos B. V. Leça do Balio

Turma A • Sex. - 21:50 / 24:00 • 1ª aula • 3 Abr

**Centro de Matosinhos**  
Hotel Porto - Mar - R. Brito Capelo, 169

Turma A • Dom. - 18:50 / 21:00 • 1ª aula • 5 Abr

**Centro de Ermesinde**  
Salão Nobre dos B. V. Ermesinde

Turma A • Sab. - 21:50 / 24:00 • 1ª aula • 4 Abr

**Centro de Penafiel**  
Salão dos B. V. Penafiel

Turma A • Dom. - 18:50 / 21:00 • 1ª aula • 5 Abr

**Centro da Póvoa do Varzim**  
Hotel Sopete Vermar - à praça de touros

Turma A • Dom. - 18:50 / 21:00 • 1ª aula • 5 Abr

**Centro de V. N. Famalicão**  
Korpo's Ginásio - B. V. Famalicão

Turma A • Sex. - 21:50 / 24:00 • 1ª aula • 3 Abr

Contacto / Sede:  
R. Dr. Pedro Vitorino, 52 Francelos - 4405 Gulpilhares  
Tels.: 02. 762 58 11 / 753 26 35 - Fax. 02. 753 32 04 - Tlm.: 0931. 991 26 80



## ENCONTRO TEMÁTICO

PROMOVIDO PELA  
**AMPEP**

Inscrições até  
02 de Abril

ASSOCIAÇÃO DOS MÉDIOS E PEQUENOS EMPRESÁRIOS PORTUGUESES  
RUA 14 N.º 648 - R/C - APART. 460 - 4500 ESPINHO • TEL. (02) 7320008 • FAX (02) 7310101

Data: 04 de Abril de 1998

Hora: 9 às 17 horas

Local: Hotel Praia-Golf - Espinho

Tema do Encontro: IMPORTAÇÃO E FINANCIAMENTO INTERNACIONAL

Dr. Fernando Anjos (ICEP) e Dra. Maria Alberta Canizes (ICEP)

RIME - Regime Incentivos Micro Empresas

Desenvolver... Criar Emprego

Eng.º Jorge Monteiro (CCRN)

### FICHA DE INSCRIÇÃO

GRÁTIS — Inscrições Limitadas

Nome: \_\_\_\_\_

Empresa: \_\_\_\_\_

Telefone: \_\_\_\_\_ Fax: \_\_\_\_\_

Sócio AMPEP: Sim  N.º \_\_\_\_\_

Não

O Responsável pela Empresa

OBS.: Queira devolver devidamente preenchido para a AMPEP



## Para o jogo de sábado no "Castelo"

# "Tigres" do vôlei pedem apoio aos adeptos

Reportagem de  
**Manuel Proença** (texto)  
**Carlos Salvador** (fotos)

O Sporting Clube de Espinho irá defrontar no próximo sábado, pelas 18 horas, no pavilhão do Castelo da Maia, a turma daquela localidade, em jogo a contar para final do "play-off" da divisão A1 do Campeonato Nacional de voleibol, de onde sairá o campeão nacional da modalidade. Esta fase disputa-se à melhor de cinco jogos e os jogos estão programados para as seguintes datas:

1º jogo, 4 de Abril, às 18 horas, Castelo da Maia-Sporting de Espinho; 2º jogo, 11 de Abril, Sporting de Espinho-Castelo da Maia; 3º jogo, 18 de Abril, em casa da equipa que tiver melhor "set" ou "point-average"; 4º jogo, se for necessário, a 25 de Abril, em casa da equipa visitante no terceiro jogo; 5º jogo, se necessário, em 26 de Abril, em casa da equipa com melhor "set" ou "point-average".

A equipa do Sporting de Espinho, para atingir esta fase, derrotou o Leixões no primeiro "play-off" que decorreu durante a semana que passou, ambos os encontros

por 3-0, sendo o último, no passado sábado pelos parciais de (15-5, 15-13 e 15-12).

A fase que se inicia no próximo sábado, no pavilhão do Castelo da Maia, é decisiva para o apuramento do campeão nacional. A equipa que conseguir vencer três dos cinco encontros que estão previstos é a que ficará com o título. Por isso, quer os dirigentes, quer jogadores e equipa técnica apelam à presença em grande número dos adeptos espinhenses. Dizem os jogadores que desse modo poderão sentir todo o calor que só os espinhenses lhe sabem transmitir num ambiente tão adverso como aquele com que irão, certamente, deparar.

**Miguel Maia:**  
"vamos dar tudo"

O capitão, Miguel Maia diz que o Sporting de Espinho tem habituado toda a gente a estar bem nas alturas decisivas. Neste momento estamos todos entusiasmados porque estamos a lutar pelo título nacional e alcançar um feito inédito para o clube: o tetracampeonato.

Miguel Maia garante que ele e os seus colegas vão dar



tudo para que este sonho, nosso e dos espinhenses, seja alcançado. E por isso, apela a todos os adeptos para comparecerem no pavilhão do Castelo da Maia no próximo sábado. Gostaríamos de ver aquele entusiasmo de há duas épocas, com aquele pavilhão repleto de pessoas de Espinho porque nós, jogadores, galvanizamos-nos nestas alturas.

**João Brenha:**  
"estamos bastante bem"

Para João Brenha, esta fase é a mais complicada porque é agora que tudo se decide. Porém, o jogador olímpico garante que estamos bastante bem.

João Brenha diz que só a conquista do "tetra" nos tem passado na cabeça e pede que a população nos acompanhe nesta recta final. Gostaríamos muito de ver o pavilhão do Castelo



da Maia, no sábado, completamente cheio de espinhenses. Este ano ainda não tivemos uma única vez a casa cheia. Gostaríamos, também, que acorressem em grande número ao nosso pavilhão na próxima semana.

**Edgar Machado:**  
"vamos ter de nos aplicar"

Edgar Machado, chegou há muito pouco tempo do Brasil e vem reforçar a equipa nesta caminhada final do Campeonato. Para o luso-bra-



sileiro, estou a ganhar ritmo porque estive algum tempo parado. Mas tenho a certeza de que no sábado já estarei bastante bem. Vim cá, para com os meus colegas, conseguirmos conquistar o "tetra".

Para o novo jogador dos "tigres" a adaptação ao plantel foi muito fácil porque já conhecia todos os meus colegas.

Para este encontro com o Castelo da Maia, Edgar Machado prevê bastantes dificuldades por ser composta por jogadores muito altos e bastante bons. Vamos ter de nos aplicar bastante e de, sobretudo, contar com o apoio do nosso público.

**Filipe Vitó:**  
"façam muito barulho"

Filipe Vitó - Espero que o Sporting de Espinho ga-

nhe mais um título e que sejam bons espetáculos de voleibol. Por outro lado, falta juntar ao longo palmars do Sporting de Espinho o "tetra", o que seria



por isso, vamos pôr mãos-á-obra. Espero que os adeptos também dêem o seu contributo e que nos apoiem já a partir de sábado.

**Ilídio Ramos:**  
"estamos preparados"

O treinador do Sporting de Espinho, Ilídio Ramos, está confiante na capacidade dos seus jogadores: Sabemos perfeitamente das dificuldades que vamos deparar no encontro com o Castelo da Maia. Nesta altura entendendo que estamos preparados para enfrentar essas dificuldades e a nossa equipa e jogadores têm uma



grande motivo de orgulho para mim por ter sido o clube que me viu nascer e que desde muito cedo passou a ser a minha segunda casa. Com quase 34 anos tenho o privilégio de estar a trabalhar com uma equipa de grande nível, com os melhores que há em Portugal.

E apela: Nós, nos últimos anos temos habituado os nossos adeptos a sermos campeões. Mas agora, mais do que nunca, precisamos que nos apoiem e que façam muito barulho.

**Sandro:** "os adeptos terão de dar o seu contributo"

Sandro Correia - Os jogos que vamos ter com o Castelo da Maia são a grande final. Nós trabalhamos durante todo o ano para conseguirmos o "tetra" e,



apetência especial para estes momentos decisivos. Penso que será possível conseguirmos este feito inédito para o clube.

O treinador espinhense mostrou-se satisfeito com o reforço que chegou do Brasil: Edgar Machado. Ilídio Ramos diz que ele integrou-se muito bem.

Ilídio Ramos diz que para este encontro vai pedir aos seus jogadores grande concentração, disciplina táctica e boa recepção. Dos espinhenses espero que se desloquem à Maia e que transformem um ambiente adverso e que o coloquem a nosso favor.

## Consultor de SEGUROS

UMA CARREIRA DE SUCESSO  
(m/f)

GRANDE PORTO E ARREDORES

SE TEM:

- BOA APRESENTAÇÃO
- CULTURA MÉDIA (MÍNIMO 12.º ANO)
- IDADE SUPERIOR A 21 ANOS
- BOM PODER DE ARGUMENTAÇÃO
- VERDADEIRA AMBIÇÃO E ESPÍRITO DE INICIATIVA

SE É:

- AMBICIOSO E GANHADOR
  - LUTADOR E PERSISTENTE
- QUER TER ACESSO A UMA CARREIRA ALTAMENTE REMUNERADA?  
— SE PENSA REUNIR AS CONDIÇÕES PARA EXERCER UMA ACTIVIDADE ALICIANTE E DE MUITO PRESTÍGIO, ENVIE-NOS O SEU "C.V." EM CARTA PARA:

APARTADO 297 - 3700 S. JOÃO DA MADEIRA

PRECISA-SE

EMPREGADA  
DE BALCÃO

com ou sem experiência

Marcar entrevista: 734 2275 - 0931 - 733655

Clínica Médica Dentária

Dra. Rosa Neves

Dra. Leopoldina I. Santos Tavares

Acordos com: ACASA e CGD

Rua 23 n.º 773 - 1.º esq. - Espinho

Telef: 734 01 16

# Brilharete das equipas espinhenses no "inter-concelhio" de futebol popular

Cinco equipas espinhenses fizeram um brilharete ao conseguirem o apuramento para as finais do Campeonato Inter-concelhio que decorreu no fim de semana passado. Assim, a Associação de Esmojães irá disputar a final com o Pinho, de Guimarães, depois de ter derrotado o Valemoimho (Guimarães) por 2-0, na Taça dos Campeões.

Para a Taça das Taças, o Leões Bairristas venceu a turma dos Amigos de Guinchães por 7-2 e o Águias de Anta bateu o Polvoreira por 2-1. Os dois conjuntos espinhenses irão disputar, entre eles, a final desta prova.

Para a Taça Federação o

Magos de Anta bateu o Rio Largo por 1-0 e passou à final da prova. No jogo da primeira mão, o Rio Largo vencera por 2-1. O Águias de Paramos também se apurou para a final com o Magos, ao vencer o Matamá por 3-0. O jogo da primeira mão entre estas duas equipas saldou-se num empate a quatro bolas.

De salientar que esta prova inter-concelhia foi disputada entre equipas de Espinho, Guimarães e de Fafe.

Entretanto, a equipa do Novasente ascendeu à quinta posição da tabela classificativa da segunda divisão do Campeonato de Futebol Popular do Concelho de Es-

pinho. A turma de Esmojães venceu o canários por 4-3 num encontro que se encon-

trava em atraso e que decorreu no fim de semana passado.

### Classificação 1ª divisão

|              | J  | V  | E | D  | F-C   | P  |
|--------------|----|----|---|----|-------|----|
| Magos Anta   | 17 | 13 | 2 | 2  | 31-11 | 41 |
| Ág. Paramos  | 17 | 11 | 4 | 2  | 38-16 | 37 |
| A. Esmojães  | 17 | 10 | 5 | 2  | 30-11 | 35 |
| Ág. Anta     | 17 | 8  | 6 | 3  | 50-18 | 30 |
| Corredoura   | 17 | 8  | 8 | 2  | 28-18 | 29 |
| Guetim       | 17 | 6  | 5 | 6  | 26-27 | 23 |
| Cantinho     | 17 | 5  | 7 | 5  | 24-20 | 22 |
| Cruzeiro     | 17 | 5  | 4 | 8  | 18-31 | 19 |
| Leões        | 17 | 4  | 5 | 8  | 15-17 | 17 |
| Académico    | 17 | 3  | 8 | 6  | 17-25 | 17 |
| Idanha       | 17 | 4  | 5 | 8  | 22-35 | 17 |
| E. Vermelhas | 17 | 3  | 6 | 8  | 26-29 | 15 |
| Rio Largo    | 17 | 2  | 8 | 7  | 18-22 | 14 |
| J. Estrada   | 17 | 0  | 3 | 14 | 16-67 | 3  |

### Classificação 2ª divisão

|              | J  | V  | E | D  | F-C   | P  |
|--------------|----|----|---|----|-------|----|
| Q. Paramos   | 17 | 13 | 3 | 1  | 49-12 | 42 |
| Império      | 17 | 12 | 2 | 3  | 40-17 | 38 |
| Ald. Nova    | 17 | 11 | 2 | 4  | 41-32 | 35 |
| DP Anta      | 17 | 11 | 1 | 5  | 61-28 | 34 |
| Novasente    | 17 | 9  | 4 | 4  | 41-29 | 31 |
| J. Outeiros  | 17 | 9  | 3 | 5  | 33-24 | 30 |
| GD Outeiros  | 17 | 6  | 6 | 5  | 26-28 | 24 |
| Ronda        | 17 | 6  | 5 | 6  | 24-29 | 23 |
| D. Regresso  | 17 | 4  | 6 | 7  | 40-44 | 18 |
| Morgados     | 17 | 4  | 4 | 9  | 25-35 | 16 |
| Sp. Esmojães | 17 | 5  | 0 | 12 | 27-44 | 15 |
| EP Anta      | 17 | 3  | 4 | 10 | 27-47 | 13 |
| Lomba        | 17 | 2  | 4 | 11 | 12-44 | 10 |
| Canários     | 17 | 0  | 2 | 15 | 11-47 | 2  |

## Juvenis perderam em Guimarães

A equipa de juvenis do Sporting de Espinho foi derrotada no fim de semana passado pelo Vit. de Guimarães, por 4-0, em encontro a contar para o Campeonato Nacional de juniores B, zona 1.

Os "tigres" ocupam a ter-

ceira posição da tabela com apenas um ponto, resultante do empate com o Feirense.

No próximo domingo, os espinhenses receberão o Boavista, no Parque Desportivo do Sporting de Espinho, em Silvalde, às 11 horas.

## Futebol de Cinco Novasemente empatou

A vigésima terceira jornada não correu da melhor forma à equipa do Novasente, pois perdeu dois pontos no seu terreno frente ao Módicus de Sandim, actual 9º classificado do Campeonato de futebol de cinco onde a equipa espinhense está integrada. Empatou a uma bola.

Os visitantes entraram melhor no jogo e, nos minutos iniciais inauguraram o marcador contra a corrente do jogo.

Na segunda parte os espinhenses conseguiram dar a volta ao resultado desfavorável logo no terceiro minuto.

## "Regional" de Radiomodelismo no sábado e no domingo

Vai decorrer, no sábado e no domingo, o Campeonato Regional Norte Litoral 1/8 TT (radiomodelismo), na pista que está montada no terreno situado entre as ruas 23 e

20. Trata-se de uma organização da secção de radiomodelismo do Clube Automóvel de Espinho e que conta com o apoio da edilidade espinhense.

## Golfe Maria Basto/José Pinto venceram "Taça Spring"

Maria Manuel Basto/José Carlos Sousa Pinto foram os vencedores da Taça Spring que decorreu nos "greens" do Oporto Golf Club, em Silvalde.

O par vencedor conseguiu alcançar a primeira po-

sição, apenas por ter conseguido melhor resultado nos últimos buracos, visto ter obtido a mesma pontuação que os segundos classificados, Maria Ângelo Lopes/João Lopes Soares (36 pontos).

## Surf

### "Open Buondi" a partir de amanhã

Vai realizar-se, a partir de amanhã, sexta feira, até domingo, na nossa praia, a primeira etapa da edição de 1998 do Campeonato Nacional de Surf, "Open Buondi".

A prova terá início às 10 horas, durante os três dias em que irá decorrer e conta, também com os circuitos "Open" e "Feminino", estando integrados no calendário deste ano da Federação Portuguesa de Surf.

O evento é organizado pelo Oceano Espinho Clube e conta com os apoios do Clube de Surf do Porto e da Câmara Municipal de Espinho.

## Andebol

### Jornada positiva para a "Manuel Laranjeira"

A equipa sénior de andebol feminino da Escola Secundária Dr. Manuel Laranjeira venceu a turma do S. Bernardo por 32-16. Tratava-se do encontro que marcou o início da segunda volta do Campeonato Nacional da 2ª divisão e que vem traduzir de forma bem expressiva o injusto resultado alcançado pelas espinhenses no encontro da primeira volta.

No próximo domingo, às 17 horas, as espinhenses deslocam-se ao Pavilhão Municipal de Ermesinde para defrontar a equipa do Santa Joana.

A equipa de juvenis da "Manuel Laranjeira" conseguiu, também, um excelente resultado, ao bater o sempre difícil Colégio de Gaia por 36-26 e alcançaram o título de campeãs regionais da 2ª divisão contando por vitórias todos os encontros realizados. Resta-lhes, apenas, a participação no Torneio de Encerramento.

As iniciadas tiveram

menos sorte frente ao Colégio de Gaia. Perderam por uma diferença de, apenas, três golos. As atletas poderiam ter feito um pouco mais e, se estivessem presentes quatro das habituais titulares, o resultado poderia mesmo ter sido outro! As espinhenses defrontarão, no sábado, às 17h30, a turma do Santa Joana, no pavilhão de Ermesinde e, no domingo, às 16h45 receberão no pavilhão da Escola Manuel Laranjeira o Almeida Garrett.

A equipa de infantis da "Manuel Laranjeira" foi ao pavilhão de Leça do Balio, bater o Colégio de Gaia por 17-7. Tratou-se de uma brilhante vitória perante um potentíssimo adversário que há mais de um mês não perdia qualquer encontro. No próximo domingo, às 12 horas, no pavilhão da Escola Soares dos Reis, em Vila Nova de Gaia, as infantis da "Manuel Laranjeira" defrontarão o Perosinho.

**NÃO ALUGUE! COMPRE!!!**

**T1**  
0% ENT.

**31 CTS./MÊS**

**T2**  
0% ENT.

**40 CTS./MÊS**

**T3**  
0% ENT.

**50 CTS./MÊS**

TEL.: 02 - 732 07 74

LIC. AMI - 1782

**ASSISPEÇAS**



*José Manuel Santos Granja*

COMÉRCIO DE COMPONENTES E EQUIPAMENTOS P/ ELECTRÓNICA

Desc. P/ Técnicos

Rua 26 N.º 655  
4500 Espinho

Tel./Fax 734 88 97



JLM - Soluções Informáticas e Comunicação  
Rua 35 n.º 797 - Tel./Fax 02/7313315

## CAMPANHA PRIMAVERA

PENTIUM 200Mhz MMX  
Caixa Mini Tower / Monitor 14" SVGA  
Motherboard Tx 512 Kb  
Disco Duro 2.1 GB/32 Mb EDO RAM  
Placa Gráfica S3/64 + 2Mb/FDD 3.5" 1.44Mb  
CD ROM 24X/Placa de Som 16 Bits  
Colunas de Som 120W / Teclado Win95/Rato/Tapete

**CURSOS DE INFORMÁTICA**

179.000\$00 IVA INCLUIDO

## EMPRESA COMERCIAL

Em expansão, deseja contactar interessados para trabalho nos distritos de Porto e Aveiro, nas seguintes funções:

- A. VENDEDORES para serviços externos
- B. TÉCNICOS DE ELECTRÓNICA / ELECTRICIDADE
- C. ÁREA COMERCIAL
  - C<sub>1</sub>. Caixeiros para atendimento interno a clientes.
  - C<sub>2</sub>. Operadores de Informática com conhecimentos de software de gestão.
  - C<sub>3</sub>. Operadores de Informática de Desenho (Corel Draw, etc.)
  - C<sub>4</sub>. Pessoal para entregas.

Ambos os sexos com ou sem experiência e com carta de condução.

Resposta ao n.º 403.

# VI Raid Solverde: 75 quilómetros por montes e vales verdejantes

Decorreu mais uma edição do Raid Solverde, passeio todo-o-terreno, para viaturas 4x4, motos e motoquads, organizado pelo CAE - Clube Automóvel de Espinho, que teve o seu início pelas 10 horas de sábado, junto à Câmara Municipal.

O tempo, que tinha estado muito seco até à véspera do raid, foi uma das condicionantes deste passeio, porquanto com o aparecimento da chuva, com alguma intensidade, o terreno ficou amolecido e criou dificuldades inesperadas.

A prova iniciou-se com uma deslocação até Castelo de Paiva "off-road", onde foi servido um almoço retemperante no Restaurante Gonzagas.

Seguiu-se um percurso de mais 75 km, por entre montes e vales verdejantes, com paisagens deslumbrantes, que amenizavam os sacrifícios, que por vezes eram necessários fazer, para ultrapassar os obstáculos

que nos eram indicados pelo "road-book".

Chegados a Espinho, os concorrentes foram presenteados com um jantar no Casino Solverde e, ainda, um excelente espectáculo de variedades intitulado "Saudades", que consiste num "medley" de músicas portuguesas, lideradas pelo bem conhecido cantor Fernando Girão.

A noite prolongou-se pela madrugada, com visitas "guiadas" pelos bares da nossa cidade e arredores.

O facto de a hora ter mudado, com o adiantar dos ponteiros do relógio 60 minutos, roubou algum descanso aos participantes, mas não retirou a estes vontade em levarem até ao fim a sua "aventura".

No domingo, pelas 10 horas da manhã, foi dada a partida, no mesmo local de véspera, para o 1.º coarajoso em fazer mais alguns quilómetros "off-road", pelas florestas de Esmoriz e Cortegaça, onde



Foto VÍTOR LANCHÁ

na Quinta do Mourão foi elaborado um percurso de Trial, facultativo, com imensa adesão, onde a astúcia, arrogância e virtuosismo dos concorrentes foi posto à prova.

Com o aproximar do evento, no terreno, os concorrentes deslocaram-se ainda por caminhos de terra batida até ao Hotel Solverde, onde o almoço estava marcado para as 15 ho-

ras, mas incluindo o lance.

Como habitualmente, a refeição foi excelente, aliás ao nível a que a Solverde nos habituou. Os participantes foram ainda presenteados com a exibição de danças e cantares, pelo Rancho Regional Recordar é Viver de Paramos, que ofereceu a todos o seu melhor.

A encerrar, foram entregues algumas lembranças aos concorrentes, incluindo os mais azarados. Mas nem todos se aperceberam do encerramento.

Estiveram presentes à partida 58 dos 63 "jipes" inscritos, e 23 motos, nos quais se incluíam cerca de uma dezena de motoquads, que são sempre um espectáculo, por onde passam, com as suas atravessadelas controladas, que o público tanto gosta de ver.

Por falar em público,

quase nos esquecia de falar na moldura humana (que não vimos), quando dantes era um dos pontos fortes neste raid, pelo menos quando o Trial de domingo era feito a pensar no espectáculo dos concorrentes e no retorno comercial e publicitário, que os mesmos procuravam dar às pessoas que os iam ver. Pelos vistos, o raid virou-se agora para "dentro"...

Finalizamos com um agradecimento pessoal ao Toni e ao Lancha, pelo esforço que desenvolveram ao longo do percurso, eles que eram os responsáveis pelo secretariado da prova e acabaram por fazer o seu melhor.

O CAE deverá procurar saber o que é um secretariado de prova, assim como um gabinete de imprensa, porquanto revelou desconhecer um e outro...

Paulo Resende



Foto VÍTOR LANCHÁ

## MÉDICOS DENTISTAS

JORGE FERREIRA  
BRUNO MORRIS

SAMS, CGD

Telefone, 734 86 93

Edifício S. Pedro - Sala W - Rua 23, n.º 174

**PRECISA-SE**

## AJUDANTE DE ELECTRICISTA

Idade entre os 18 e 35 anos, de preferência c/ residência em Espinho ou Arredores.

Resposta aos n.ºs telefone: 7348634 e 7311621

Gosta do novo? A loja é nova.  
Gosta do antigo?  
Nela, os móveis assim o são.

Gosta do trabalho manual?

Temos artesanato português e internacional

De 2.ª a 6.ª-feira, das 15 às 20 horas • Sábado das 11 às 20 horas

Rua 16 n.º 54 - ESPINHO - Telef. 02.732 08 03  
(junto ao Restaurante Canastra / atrás do cemitério)

visite!

a tenda da's PRETA



# ANÚNCIOS

## ADVOGADOS

MARIA DO CÉU SANTOS - Rua 18 n.º 582-2.º Esq.º - Sala 1. Telef: 731 21 00 - 4500 Espinho.

HENRIQUE ESTEVES-Advogado - Rua 32 n.º 700. Telef: 02-7330070/Fax: 02-7330079 - 4500 Espinho.

CERQUEIRA FERNANDES-Advogado, Av.º 24 n.º 741 s/D - Telef: 7343129 c/ Fax e 6062116 c/ Fax Modem, 2.ºs e 4.ºs das 10 às 17 horas.

## ALUGUÉIS

ALUGA-SE TERRENO FRENTE AO HOTEL SOLVERDE - GRANJA (ao lado das Bombas BP). C/ 1200m2 e água de poço. Ótimo para stand de automóveis. Telef: 7310792.

QUARTO MOBILADO, C/ direito a cozinha. Contactar telef: 7341488 ou Rua 62 n. 500.

ALUGAM-SE ARMAZÉNS C/ 200 E 250M2. Em Silvalde. Telem: 0931317987.

ALUGAM-SE QUARTOS, c/ casa de banho privativa, c/ cozinha, pequeno almoço, tratamento de roupa e garagem. Telef: 7340002 ou 7348972.

**DE vende-se na PAPELARIA CACIQUE (Anta)**

ALUGO APARTAMENTOS T0, T1, T2 E T3. Totalmente equipados, TV Satélite, telefone, garagens, limpezas. Rua 62 n.º 156. Telef: 7310851/2. Fax: 7310853.

ESPINHO - CENTRO - APARTAMENTO Totalmente equipado + 1 LOJA no centro de Lourosa. Telef: 7443251 durante a semana. Telef: 7343808 aos fins de semana.

T2 + 1 SEM MÓVEIS, C/ garagem. Rua 12. Preço: 70cts. Contactar Telef: 7632196.

ARMAZÉM PARA PEQUENA INDÚSTRIA - 140m2. Telef: 7345456.

SALA EM ESPINHO C/ 30 m2, banho privativo. Rua 23 n.º 445. Tratar Sala 3-A Sr. Peixoto ou Telef: 7342988 ou 056-752566 Sr. Vieira.

T1 + 1 C/ GARAGEM no centro de Espinho. Com boas áreas. Telef: 7314666 (a partir das 19.30 horas).

APARTAMENTO T1 - no Edifício S. Pedro 3.º Andar - Rua 23 - Espinho. Telef: 056-791225 ou Telemovel: 0936-400403.

LUGAR DE GARAGEM Rua 29, junto ao antigo Colégio de S. Luis. Preço: 9.000\$00. Telef: 7345219 (a partir das 18h.)

ALUGA-SE CASA. Telef: 7345881.

ALUGA-SE T1 em Nogueira da Regedoura. Renda: 40 cts. Telef: 7643769.

## MÉDICO

MEDICINA TRADICIONAL JAPONESA: emagrecimento;

dores; stress; etc. DR. AKIRA ONKYU. Massagem-Shiatsu. Acupuntura. Centro de Medicina Preventiva de Espinho Rua16 n.º 82 Espinho. Marcação Fax. Telef: 7314961.

Dr. RICARDO ROMEIRA - Médico especialista de cardiologia. Carreira Hospitalar - C.H.A.N. e Ordem dos Médicos. Consultórios-Policlínica Espinho - Rua 33 n.º 408 - Telef: 7342111. S. João da Madeira Parque América n.º 23 Cons. N.º 44. Telef: 27864 e Esmoriz Av.º 29 de Março. Telef: 752579. Dias úteis das 11 às 20 horas.

## MENSAGENS

ORAÇÃO DOS AFLITOS - Aflita se viu a Virgem Maria, aos pés da cruz. Aflita me vejo eu. Valei-me Mãe de Jesus, confio em Deus com todas as minhas forças, por isso peço que ilumines os meus caminhos concedendo-me a graça que tanto desejo. (Faça o pedido, mande publicar no 3.º dia e observe o que acontece no 4.º dia). M.M.

## PASSA-SE

ESTABELECIMENTO DE MERCEARIA E VINHOS, com habitação. Renda barata. Telef: 7341677.

RESTAURANTE A 40M DA LINHA DO COMBOIO. C/ bom movimento. Próprio para 1 ou 2 sócios. Trata o próprio. Telef: 7645576 ou 7643624.

CABELEIREIRO EM ESPINHO bem situado, casa feita. Por 3.000cts. Urgente. Motivo: saúde. Telef: 7346732

## PRECISA-SE

EMPREGADO para Estação de Serviço. Telef: 7311095.

COSTUREIRA com pratica de cortar e coser. Contactar telef: 7345303 ou 056-755118.

EMPREGADA DOMÉSTICA INTERNA c/ referências. Para casal do centro de Lourosa. Bom ordenado. Telef: 7643129.

TROLHAS DE 2.ª, SERVENTES OU APRENDIZES. Contactar Sr. Américo depois das 19 horas. Telef: 7310925.

APRENDIZ DE ELECTRICISTA - Idade superior a 16 anos. Telef: 7348235.

## SERVIÇOS

ESTAÇÃO DE SERVIÇO EDNESER/lavagem manual/ 1.000\$00/atendimento personalizado Rua das Industrias 217 ao Monte Lirio. Junto à Leira da Relva - Telef. 7311095.

ESTOFADOR-Restauro de

todo o tipo de sofás, cadeiras, etc. Orçamentos grátis. Telef: 734 40 90.

ESTÚDIOS - LABORATÓRIO - VITORLANCHA - Passagem de filmes de Super 8mm para cassetes vídeo. Passamos para o nosso sistema, cassetes de vídeo que lhe enviem do Brasil, USA, França ou qualquer outra parte do mundo. Telef: (02) 7345344. Telemóvel: 0936 - 2788407.

## TRESPASSE

CAFÉ/SNACK-BARE MINI-MERCADO EM ESMORIZ. Telef: 7344467.

## VENDAS

ESPINHO PRAIA - T2+1 JUNTO À GNR. C/ lugar de estabelecimento e anexos. Venda urgente. Só 16.000 cts. O próprio - 0936261915.

ESPINHO: T2 COMO NOVO, bem localizado, c/ fogão de sala, garagem individual, arrumos e ótimos acabamentos, etc. Somente 16.000c. Nortalgave - Lic.º 483 AMI. Tel: (02) 7310256.

GRANJA: MORADIA DO TIPO T3, c/ jardim, bem localizada, boa construção. Venda urgente 28.000c. (neg.). Nortalgave - Lic.º 483 AMI. Tel: (02) 7310257.

GRANJA: T1, COMO NOVO, perto do mar, c/70m2, fogão de sala c/ lugar de garagem. 11.500c. (neg.) Nortalgave - Lic.º 483 AMI. Tel: (02) 7310257.

GRANJA: T2 COMO NOVO, perto do mar, c/ 2 banhos, fogão de sala e garagem individual. Oferta da semana! 14.500c. Nortalgave - Lic.º 483 AMI. Tel: (02) 7310256.

JUNTO A ESPINHO: T2 com terraço. Não há confusão! Só 10.500c. Nortalgave - Lic.º 483 AMI. Tel: (02) 7310257.

ESPINHO: T3 RENOVADO, c/ 130m2, fogão de sala, 3 varandas, etc. Só 17.000c. Nortalgave - Lic.º 483 AMI. Tel: (02) 7310256.

ESPINHO: ANDAR MORADIA DO TIPO T3 COMO NOVO, junto ao mar, com um grande terraço. Rara oportunidade! 19.000c. Nortalgave - Lic.º 483 AMI. Tel: (02) 73102567.

BMW - 3.18 IS-2P-1990. SII, rádio e CDS. Telef: 7314094 (depois das 18 horas).

ESPINHO T2 ET3 EM CONSTRUÇÃO. Entrega final 1998. Pavimentos em soalho, hall de entrada e pavimentos de cozinha, móveis de cozinha com

tampo em granito, instalação de aquecimento central em todos os compartimentos, louças de 1.ª da Valadares, tijoleira de 1.ª qualidade, gas, TV cabo, vídeo porteiro, porta de segurança, lugar de garagem. Preço: 18.500cts./22.000 cts. Proc. 327. Habiespinho-Imobiliária. Telef: 02-7311219 / 7311223.

T2 E T3 A 5 MINUTOS DE ESPINHO. Pavimentos em tijoleira e parquet, fogão de sala, roupeiros, móveis de cozinha, lugar de garagem, boa disposição solar. Preços desde 12.750 cts. Proc. 20007. Habiespinho-Imobiliária. Telef: 02-7311219 / 7311223.

MORADIA T4 - NORTE DE ESPINHO. Área coberta de 240m2 e descoberta de 60m2, excelente exposição solar-Nascente-Poente, rigorosamente impecável, quartos com 14 e 16m2 + roupeiros. Área descoberta com barbecue + marquise, cozinha com móveis em castanho e equipada. Preço: 32.000cts. Proc. 214. Habiespinho-Imobiliária. Rua 23 n.º 855. Telef: 02-7311219 / 7311223.

T2 - USADO - JUNTO A ESPINHO Móveis de cozinha com electrodomésticos, pavimentos em Parquet e tijoleira, hall de entrada com projectores embutidos WC completo, lugar de garagem, vistas de mar, só 14.500cts. Proc. 60018. Habiespinho-Imobiliária. Telef: 02-7311219 / 7311223.

ESPINHO T2 E T3 - Início de construção, zona excelente, boa disposição solar. Pavimentos em granito, vidros duplos e caixilharias duplas, quartos com pavimentos em madeira, louças da Valadares, TV cabo, pré-instalação de aq. central, móveis de cozinha em MDF com tampo em granito, fogão de sala, elevador, lugar de garagem, porta de segurança. Telefone hoje e faça a sua reserva. Proc. 355/356. Habiespinho-Imobiliária. Telef: 02-7311219 / 7311223.

ESPINHO E ARREDORES- APARTAMENTOS T1-T2-T3-T4, novos e usados, moradias, terrenos p/ moradias e para construção em altura, trespases, lojas e escritórios para venda e aluguer. Contacte-nos temos a sua solução, tratamos toda a documentação. Financiamento garantido. Habiespinho-Imobiliária. Telef: 02-7311219 / 7311223.

GRANJA-T4 DUPLEX USADO-Garagem individual para 2 carros, elevador, sala com 35m2, suite com terraço. Só visto. Preço: 20.000cts. Proc. 60019. Habiespinho-Imobiliária. Telef: 02-7311219 / 7311223.

ESPINHO T3 (NOVO) SUL/ POENTE. Pavimentos em madeira e tijoleira rustica, móveis de cozinha, fogão de sala, gás, parabólica, vídeo porteiro, lugar de garagem. Preço: 19.000cts. Proc. 60023. Habiespinho-Imobiliária. Telef: 02-7311219 / 7311223.

A 5 MINUTOS DE ESPINHO - T2 (USADO). Área de 84m2, quartos com roupeiros, móveis de cozinha, parabólica, despensa. Só 11.000cts. Proc. 70004. Habiespinho-Imobiliária. Telef: 02-7311219 / 7311223.

ESPINHO VENDE-SE T3 EM ANTA. S/ garagem c/ arrumos na cave. Telef: 7310465 ou 0936911471.

CADEIRA DE RODAS. CO-MO NOVA. Telef: 7341416.

T3 DUPLEX-com garagem. Em Nogueira da Regedoura. Telef: 7452393.

T3 USADO C/ LUGAR DE GARAGEM e arrumos no sótão. Centro de Espinho. Boas áreas. Trata o próprio. Telem: 0936893470.

ESPINHO T3 USADO de 120mts com acabamentos em parquet e tijoleira de qualidade, garagem, sótão, parabólica e vídeo porteiro. 20.000cts. Ver hoje. LarFeira-Propriedades. Telef: 056-312577.

T3 USADO JUNTO Á AV.º 32. Acabamentos de 1.ª qualidade, garagem, sótão e varandas. 21.000cts. LarFeira - Propriedades. Telef: 056-312577.

T3 - ESPINHO, NOVO, lugar de garagem, Sul/Poente, excelentes acabamentos, c/ financiamento, só 19.000.000\$00. Paulo Sérgio-Propriedades. Lic. Ami 824. Telef: 7830042 - 7838680.

T2-GRANJA, c/ garagem, em construção, escolha os acabamentos, vistas para o mar, facilita-se sinal. Preço: 15.500\$00. Paulo Sérgio-Propriedades. Lic. Ami 824. Telef: 7830042 - 7838680.

PRÉDIO INÍCIO DE CONSTRUÇÃO, tem para vender loja com 220m2, para instalar paõ quente à entrada de Espinho, oportunidade única. Preço a combinar. Paulo Sérgio-Propriedades. Lic. Ami 824. Telef: 7830042 - 7838680.

**DE vende-se na QUIOSQUE CP (Estação)**

«Defesa de Espinho» - 3444 - 98-04-02

TRIBUNAL JUDICIAL DA COMARCA DE ESPINHO

## Anúncio

2.ª PUBLICAÇÃO

São citados os credores desconhecidos, que gozem de garantia real sobre o(s) bem(s) penhorado(s) ao executado (televisor, vídeo gravador, ambos da marca Grundig; dois armários cristaleira; rebobinador de cassetes, marca Kinyo; máquina de lavar roupa, marca AEG; duas mobílias de quarto; dois sofás em tecido, sendo depositário dos bens o exequente), para reclamarem, querendo, o pagamento dos respectivos créditos, pelo produto de tais bens, no prazo de QUINZE DIAS, depois de decorrida a dilacção de VINTE DIAS, que se começará a contar da data da 2.ª e última publicação do anúncio.

EXECUÇÃO SUMÁRIA (SENTENÇA) N.º 201/A/97 - 2.º JUÍZO.

EXEQUENTE - MANUEL ARLINDO GOMES DE OLIVEIRA.

EXECUTADA - JOSÉ VENTURA DOS SANTOS e esposa MARIA ALICE CORREIA DA SILVA, residentes na Rua 29 n.º 848, Espinho.

Espinho, 5/3/98

O Juiz de Direito,  
a) **Lúcia Pinho Faria Bravo**  
O Escrivão Adjunto,  
a) **Avelino Neves Duarte**

# Um espectáculo pouco interessante

O Sporting Clube de Espinho não conseguiu levar a melhor sobre o Estoril no encontro a contar para o Campeonato Nacional da Divisão de Honra. Foi um golo apontado por Quim, a dois minutos do intervalo, que ditou a derrota dos "tigres". O Espinho ocupa assim a sétima posição da tabela, com os mesmos 38 pontos que o conjunto do Maia.

O encontro começou debaixo de uma toada de equilíbrio, com ambas as partes a estudarem-se mutuamente, sem grande

espectacularidade no futebol praticado quer por um, quer por outro conjunto.

Os pupilos de Edmundo Duarte, bem mais tranquilos que os "canarinhos", procuravam surpreender o seu adversário com contra-ataques, nem sempre bem sucedidos.

Durante mais de meia hora não houve grande motivos de interesse até ao momento em que os pupilos de Isidro Beato resolveram mostra uma intenção de golo. Fizeram-no, apenas aos 36 minutos, quando Serginho não

conseguiu corresponder da melhor forma a um excelente passe de Marco Paulo, com um remate contra o corpo de um defesa espinhense.

Pouco depois, aos 40 minutos, Filó fez falta dentro da grande área sobre Jordão, o que motivou a marcação de uma grande penalidade. Dagober-

te conseguiu corresponder com uma excelente cabeçada de Quim que, habilmente foi capaz de lubrificar os defesas-centrais da turma da Costa Verde.

Na segunda parte, Edmundo Duarte fez duas substituições com a clara intenção de tentar dar a volta ao resultado que lhe era desfavorável. Tirou dois defesas, Pedro Silva

tes dois velozes avançados. Isto veio a intimidar imenso a turma do Estoril que viu a bola quase a entrar na sua baliza. O protagonista foi Tozé, aos 53 minutos que, ao isolar-se rematou ao lado da baliza à guarda de Carlos Pereira.

Com esta pressão dos "tigres", os visitados resolveram acordar e sacudi-la, antes que algo de mau lhes acontecesse. Fizeram-no com um remate ao

## Estoril, 1 Espinho, 0

Estádio Coimbra da Mota

| Cartões |   | Subst. |   | AS EQUIPAS     |                | Subst. |     | Cartões |   |
|---------|---|--------|---|----------------|----------------|--------|-----|---------|---|
| A       | V | A      | V | A              | V              | A      | V   | A       | V |
|         |   |        |   | Carlos Pereira | Dagoberito     |        |     |         |   |
|         |   |        |   | José Carlos    | Duca           | 77'    | 63' |         |   |
|         |   |        |   | Diogo          | Filó           |        | 40' |         |   |
|         |   |        |   | Pedro Sales    | Pedro Silva    | 45'    |     |         |   |
|         |   | 81'    |   | Baroty         | Fernando Gomes |        |     |         |   |
|         |   | 61'    |   | Hélder Quental | Artur Jorge    |        |     |         |   |
| 77'     |   |        |   | Serginho       | Carlos Pedro   |        |     |         |   |
| 91'     |   |        |   | Quim           | Marco Aleixo   | 45'    |     |         |   |
|         |   |        |   | Martins        | Felipeira      |        |     |         |   |
|         |   |        |   | Marco Paulo    | Rui Sérgio     |        |     |         |   |
|         |   | 78'    |   | Jordão         | José Joaquim   |        |     |         |   |
|         |   |        |   | Isidro Beato   | Edmundo Duarte |        |     |         |   |
|         |   |        |   | Nuno Rodeia    | Castro         |        |     |         |   |
|         |   | 82'    |   | Nelson Veiga   | Tozé           | 45'    |     |         |   |
|         |   | 78'    |   | Melo           | Bolinhas       | 45'    |     |         |   |
|         |   | 62'    |   | Toni Vidigal   | Pedro          |        |     |         |   |
|         |   |        |   | Tiago Lemos    | Beio           | 77'    |     |         |   |

GOLOS: 1-0 - Quim (43')

Árbitro: José Pratas (Évora)  
Auxiliares: José Serra e José Espada

1-0

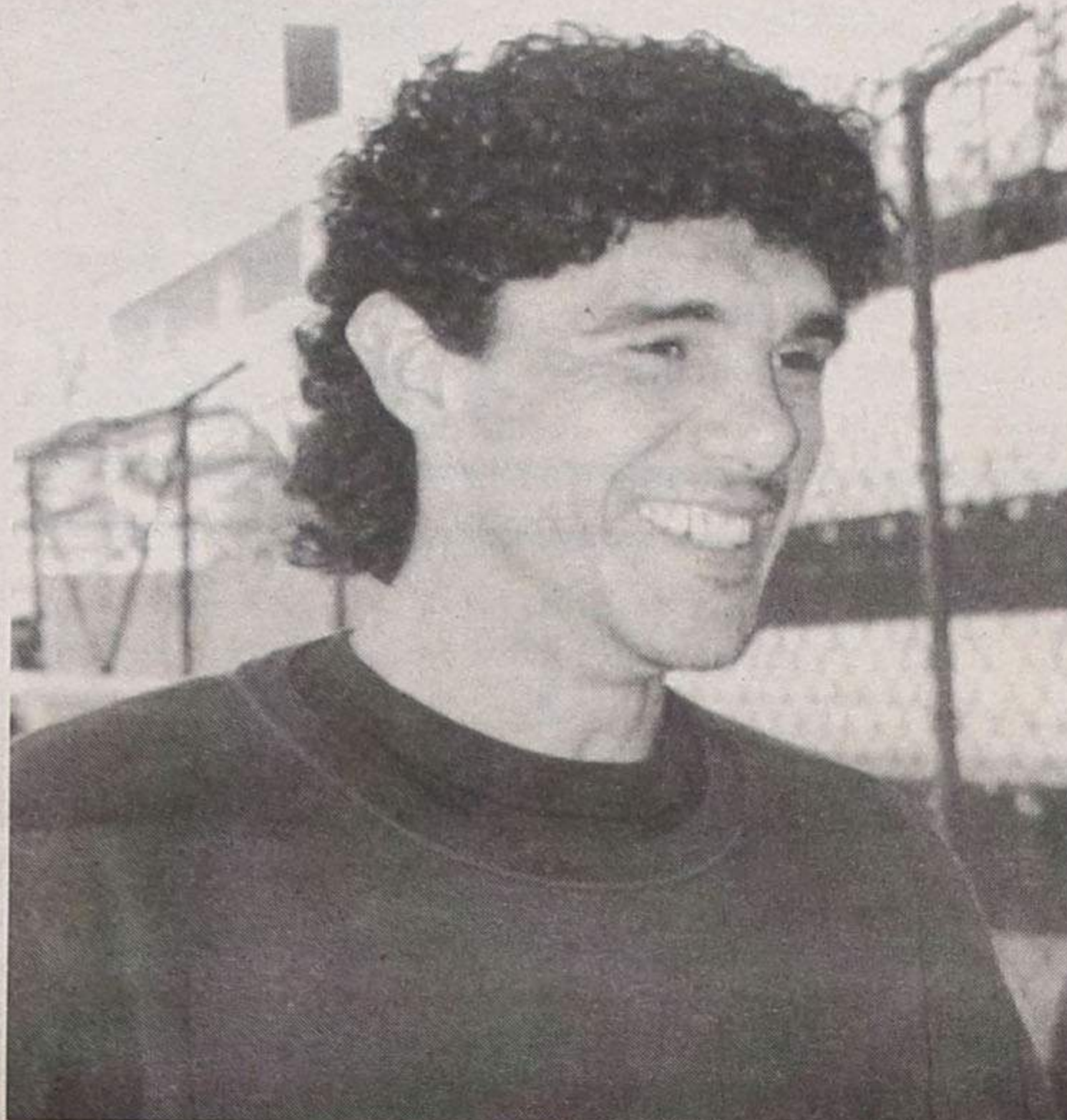

Dagoberito: uma exibição que não chegou para evitar a derrota

to, como lhe é peculiar, fez uma grande defesa e evitou que o seu adversário assumisse a liderança do marcador. O jogador estorilista que não conseguiu "dar a volta" ao guarda-espinoense foi Hélder Quental.

Mas esta grande defesa de Dagoberito de nada serviu para empolgar a sua equipa. No pontapé de canto que resultou da sua espectacular defesa, o Estoril fez o golo que lhe deu a vitória. Foi conse-

e Marco Aleixo (que sofreu uma mazela) e colocou em campo dois homens de ataque: Tozé e Bolinhas.

Com esta alteração, obviamente todo o jogo dos espinhenses ficou aberto, fez-se pelas alas com es-

poste esquerdo, por Toni Vidigal e posteriormente com dois remates contra o corpo de defesas espinhenses.

### I Divisão

#### Resultados

|                        |     |
|------------------------|-----|
| Belenenses - Setúbal   | 1-0 |
| Campomaior - Académica | 1-2 |
| Leça - Rio Ave         | 2-1 |
| E. Amadora - Sporting  | 2-1 |
| F. C. Porto - Braga    | 4-0 |
| Varzim - Farense       | 1-0 |
| Marítimo - Chaves      | 1-0 |
| Salgueiros - Guimarães | 0-0 |
| Benfica - Boavista     | 1-2 |

#### Próxima Jornada

05 - 04 - 98

|                        |
|------------------------|
| Académica - Setúbal    |
| Rio Ave - Campomaiores |
| Sporting - Leça        |
| Braga - E. Amadora     |
| Farense - F. C. Porto  |
| Chaves - Varzim        |
| Guimarães - Marítimo   |
| Boavista - Salgueiros  |
| Benfica - Belenenses   |

#### Classificação

|              | J  | V  | E  | D  | M-S   | P  |
|--------------|----|----|----|----|-------|----|
| F. C. Porto  | 27 | 19 | 5  | 3  | 57-26 | 62 |
| Benfica      | 27 | 15 | 7  | 5  | 45-24 | 52 |
| V. Guimarães | 27 | 13 | 6  | 8  | 34-20 | 45 |
| Marítimo     | 27 | 12 | 7  | 8  | 32-26 | 43 |
| Boavista     | 27 | 11 | 10 | 6  | 39-25 | 43 |
| E. Amadora   | 27 | 12 | 7  | 8  | 36-30 | 43 |
| Sporting     | 27 | 11 | 9  | 7  | 32-24 | 42 |
| Salgueiros   | 27 | 10 | 9  | 8  | 36-28 | 39 |
| Rio Ave      | 27 | 10 | 8  | 9  | 33-32 | 38 |
| Leça         | 27 | 10 | 5  | 12 | 27-38 | 35 |
| Campomaior   | 27 | 9  | 6  | 11 | 39-43 | 33 |
| Sp. Braga    | 27 | 7  | 10 | 10 | 35-40 | 31 |
| V. Setúbal   | 27 | 8  | 7  | 12 | 29-32 | 31 |
| Farense      | 27 | 6  | 12 | 9  | 33-39 | 30 |
| Académica    | 27 | 6  | 10 | 11 | 20-32 | 28 |
| Varzim       | 27 | 6  | 10 | 11 | 23-37 | 28 |
| Chaves       | 27 | 5  | 4  | 18 | 22-50 | 19 |
| Belenenses   | 27 | 3  | 8  | 16 | 15-42 | 17 |

## Produções ATLÂNTICO

Desporto

88.4 FM

Futebol • Divisão de Honra

### Espinho - U. Madeira

Domingo • 16 horas

DESPORTO  
TOTAL!



Futebol Popular aos sábados na TARDE DESPORTIVA, das 15 às 18 horas

TEMOS OS MELHORES PREÇOS DO MERCADO

T1

8.500 cts.

T2

11.500 cts.

T3

13.000 cts.

Moradia

16.500 cts.

PARA MAIS INFORMAÇÕES CONTACTE-NOS TODOS OS DIAS DAS 9 ÀS 20 HORAS, INCLUINDO SÁBADOS, DOMINGOS E FERIADOS.

TEL.: 056 - 75 49 34

LIC. AMI - 1782

## TOTOBOLA

Concurso dos Órgãos de Informação n.º 15/98, relativo a 12 de Abril de 1998. Prognóstico "Defesa de Espinho", redacção desportiva:

|                        |   |
|------------------------|---|
| Porto - Chaves         | 1 |
| Salgueiros - Benfica   | 2 |
| Leça - Braga           | 1 |
| Varzim - Guimarães     | 2 |
| Belenenses - Académica | X |
| Setúbal - Rio Ave      | 1 |
| E. Amadora - Farense   | 1 |
| Marítimo - Boavista    | X |
| U. Lamas - U. Leiria   | 2 |
| Moreirense - Espinho   | X |
| U. Madeira - Penafiel  | X |
| Estoril - Felgueiras   | 1 |
| Beira Mar - G. Vicente | 1 |
| Ac. Viseu - Maia       | 1 |

#### Resultados

|                        |     |
|------------------------|-----|
| P. Ferreira - U. Lamas | 1-1 |
| Moreirense - Nacional  | 0-1 |
| U. Madeira - U. Leiria | 1-2 |
| Estoril - Espinho      | 1-0 |
| Alverca - Penafiel     | 5-1 |
| Beira Mar - Felgueiras | 2-1 |
| Ac. Viseu - Feirense   | 0-1 |
| Torreense - G. Vicente | 0-1 |
| Aves - Maia            | 3-4 |

#### Próxima Jornada

05 - 04 - 98

|                        |
|------------------------|
| Nacional - U. Lamas    |
| U. Leiria - Moreirense |
| Espinho - U. Madeira   |
| Penafiel - Estoril     |
| Felgueiras - Alverca   |
| Feirense - Beira Mar   |
| G. Vicente - Ac. Viseu |
| Maia - Torreense       |
| Aves - P. Ferreira     |

#### Classificação

|             | J  | V  | E  | D  | M-S   | P  |
|-------------|----|----|----|----|-------|----|
| U. Leiria   | 27 | 14 | 9  | 4  | 57-28 | 51 |
| Beira Mar   | 27 | 14 | 8  | 5  | 34-22 | 50 |
| Alverca     | 27 | 15 | 5  | 7  | 49-26 | 50 |
| G. Vicente  | 27 | 12 | 12 | 3  | 37-19 | 48 |
| Penafiel    | 27 | 14 | 6  | 7  | 49-40 | 48 |
| Feirense    | 27 | 11 | 8  | 8  | 30-26 | 41 |
| Espinho     | 27 | 10 | 8  | 9  | 37-32 | 38 |
| Felgueiras  | 27 | 9  | 9  | 9  | 28-29 | 36 |
| Maia        | 27 | 11 | 5  | 11 | 43-37 | 38 |
| Moreirense  | 27 | 9  | 6  | 12 | 38-38 | 33 |
| U. Madeira  | 27 | 9  | 6  | 12 | 28-39 | 33 |
| Estoril     | 27 | 8  | 9  | 10 | 28-33 | 33 |
| U. Lamas    | 27 | 8  | 7  | 12 | 33-45 | 31 |
| Aves        | 27 | 8  | 5  | 14 | 40-53 | 29 |
| P. Ferreira | 27 | 5  | 14 | 8  | 25-33 | 29 |
| Torreense   | 27 | 6  | 8  | 13 | 23-47 | 26 |
| Ac. Viseu   | 27 | 5  | 8  | 14 | 22-35 | 23 |
| Nacional    | 27 | 5  | 7  | 15 | 26-45 | 22 |

#### Marcadores

|                           |    |
|---------------------------|----|
| Armando (Moreirense)      | 15 |
| Moura (Penafiel)          | 12 |
| Cajú (Alverca)            | 12 |
| Carlos Freitas (Penafiel) | 11 |
| ARTUR JORGE (Espinho)     | 8  |
| F. GOMES (Espinho)        | 6  |
| DUCA (Espinho)            | 3  |
| RUI SÉRGIO (Espinho)      | 3  |
| MIGUEL BRUNO (Espinho)    | 3  |
| BOLINHAS (Espinho)        | 3  |
| MÁRCIO LUÍS (Espinho)     | 2  |
| TOZÉ (Espinho)            | 2  |
| PEDRO (Espinho)           | 1  |
| MARCO ALEIXO (Espinho)    | 1  |
| NILTON (Espinho)          | 1  |
| CARLOS PEDRO (Espinho)    | 2  |
| FILÓ (Espinho)            | 1  |
| PEDRO SILVA (Espinho)     | 1  |
| BESSA (Espinho)           | 1  |

**RÁDIO GLOBO AZUL**  
...A PURA SEDUÇÃO  
DA RÁDIO

Rua 14, Nº 648, 3º A - 4500 ESPINHO  
Tel: 7347216/7312303 - Fax 734 84 70

**LABORATÓRIOS VÍDEO**

- Montagens de filmes amadores V8 - VHS - SVHS
- Fazemos mudança de sistema de cassetes vídeo de todo o mundo p/ o nosso sistema PAL e o inverso
- Recorde os seus filmes Super 8mm (bobines) passando-os para vídeo VHS

Contactos { Tel. (02) 734 53 44 } 24 horas  
{ Tlm. 0936 - 2788407 } por dia

**EMPES**  
EMPRESA DE  
PUBLICIDADE  
DE ESPINHO, L

RUA 26, 601 - 2.º ESQ.  
4500 ESPINHO  
Telef./Fax 02 - 734 1525

## Matias Alves Oliveira

### † Agradecimento

Seus filhos, noras, genros e netos vêm, por este meio, agradecer a todas as pessoas que participaram no funeral do saudoso extinto, bem como a todos quantos assistiram à missa do 7.º dia.



## Alpoim Pereira Azevedo

### † 24.º Aniversário do seu Falecimento

Sua nora, filhos, genro, netos e demais família vêm, por este meio, comunicar a todas as pessoas que será celebrada missa por sua alma, dia 7, terça-feira, pelas 8 horas da manhã, na Igreja Paroquial de Anta. Agradecem a quem possa comparecer.



## † Emília Tavares Alcobia

### Agradecimento

Seus sobrinhos vêm, por este meio, agradecer muito reconhecidos, a todas as pessoas que participaram no funeral e na missa do 7.º dia da saudosa extinta, bem como todas as formas de pesar manifestadas aquando do seu falecimento.

## Maria de Sales Ferreira de Sousa

### † 16 ANOS DE SAUDADE SEMPRE SENTIDA

A Família manda celebrar missa de 16.º aniversário, pelas 19 horas, do dia 6 de Abril, 2.ª-feira, na Igreja Matriz de Espinho.



## † Virgílio Manuel Ferreira Quintas

Faleceu a 25/03/98

### AGRADECIMENTO

Sua mãe, Rosa Ferreira Quintas e seu pai, Manuel Gomes Alves Quintas vem, por este meio, agradecer a todas as pessoas que participaram no funeral do saudoso extinto ou que de outro modo lhes manifestaram o seu pesar. Agradecem também a todos quantos participaram na missa do 7.º dia, celebrada dia 31 de Março, às 9h30, na Igreja de Gondim - Maia.



## Armanda Reimão

### Missas do 9.º Aniversário

Comunica-se que serão celebradas missas por alma da saudosa extinta, dia 8, quarta-feira, pelas 8 horas da manhã e dia 12, domingo, pelas 19 horas, na Igreja Matriz de Espinho. No mesmo dia do 9.º aniversário da morte de **Armanda Reimão**, fazia 97 anos o seu marido **António Augusto Resende**, já falecido. Nas mesmas datas serão rezadas missas por suas almas. Sempre com a mesma saudade.



## † SILVALDE - ESPINHO

### Fernando Domingues Pereira

"Passos"

### 10.º ANIVERSÁRIO DO SEU FALECIMENTO

Sua esposa e filhos vêm, por este meio, participar que será celebrada missa por sua boa alma, sábado, dia 4, pelas 21 horas, na Igreja Paroquial de Silvalde. A família agradece desde já, a todos quantos se dignarem assistir a este piedoso acto.

Silvalde, 2 de Abril de 1998



## Rui Jorge da Silva Alves

### Agradecimento e Missa do 7.º Dia

Seus pais, irmã e restante família vêm, por este meio, agradecer, muito sensibilizada e reconhecidamente, às pessoas que tomaram parte no funeral, ou que de outro modo se associaram à sua dor e participar que, sábado, dia 4, será celebrada, pelas 19 horas, missa do 7.º dia, na Igreja Matriz de Espinho.

De igual modo agradecem a todos quantos participarem na Santa Eucaristia.

Espinho, 2 de Abril de 1998



Norberto Baptista Alves  
Celeste Maria Pinto da Silva  
Paula Cristina da Silva Alves

Funerária N.º Sr.ª D'Ajuda - Sancebas & Luís Alves - Rua 20, n.º 887 - Espinho - Telef. 734 51 29



## Margarida Alves Nogueira

### Missa do 1.º Aniversário

Sua família vem, por este meio, comunicar que será celebrada missa, pelo seu eterno descanso, sexta-feira, dia 3, às 8 horas da manhã, na Igreja Paroquial de Anta.

Desde já agradecem a quem comparecer.

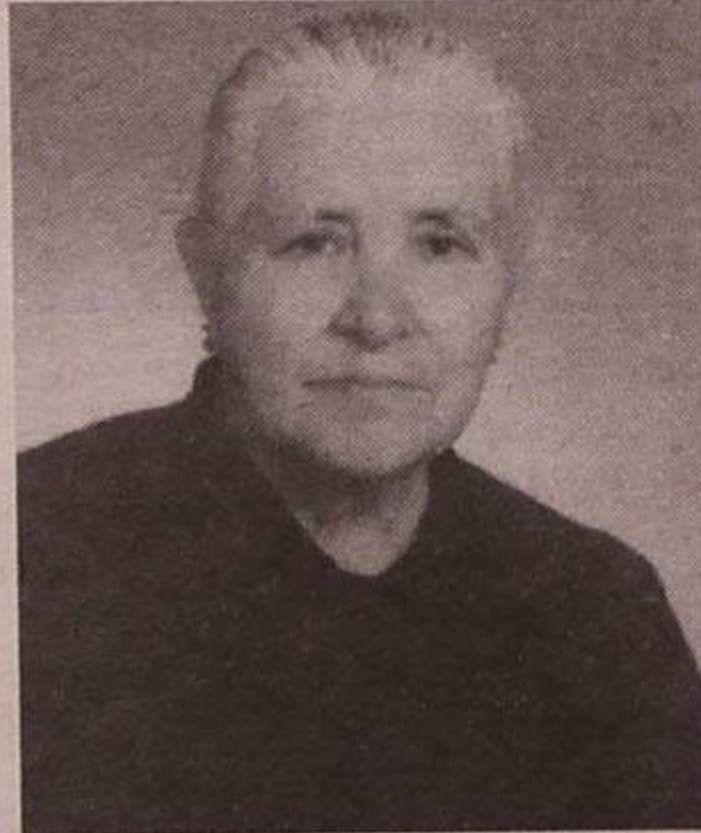

## PARAMOS



## Américo Alves Carvalho

### Agradecimento

Sua esposa, filhos, genro, noras, netos e demais família, muito sensibilizados vêm, por este meio, agradecer a todas as pessoas que participaram no funeral do saudoso extinto, bem como a todos quantos assistiram à missa do 7.º dia.



## António Augusto Bastardo

### Missa do 30.º Dia

Sua esposa, filhos, nora, genro, neto e demais família, vêm, por este meio, participar às pessoas de suas relações e amizade que, domingo, dia 5, será celebrada, pelas 19 horas, missa por sua alma, na Igreja Matriz de Espinho.

Desde já agradecem a todos quantos participarem na Santa Eucaristia.

Espinho, 2 de Abril de 1998



Amélia da Conceição Varela  
Maria Carolina Varela Bastardo Mateiro de Oliveira  
José António Varela Bastardo  
Maria da Conceição Ribeiro Vieira  
Joaquim Orlando Mateiro de Oliveira  
Pedro Miguel Vieira Bastardo

Funerária N.º Sr.ª D'Ajuda - Sancebas & Luís Alves - Rua 20, n.º 887 - Espinho - Telef. 734 51 29

## ESPINHO



## António Valente da Manca

### Missa do 30.º Dia

Sua esposa, filhos, nora, genro, netos e demais família vêm, por este meio, participar que será celebrada missa por sua alma, dia 6, segunda-feira, às 19 horas, na Igreja Matriz de Espinho.

Agradecem desde já a quem comparecer a este piedoso acto.

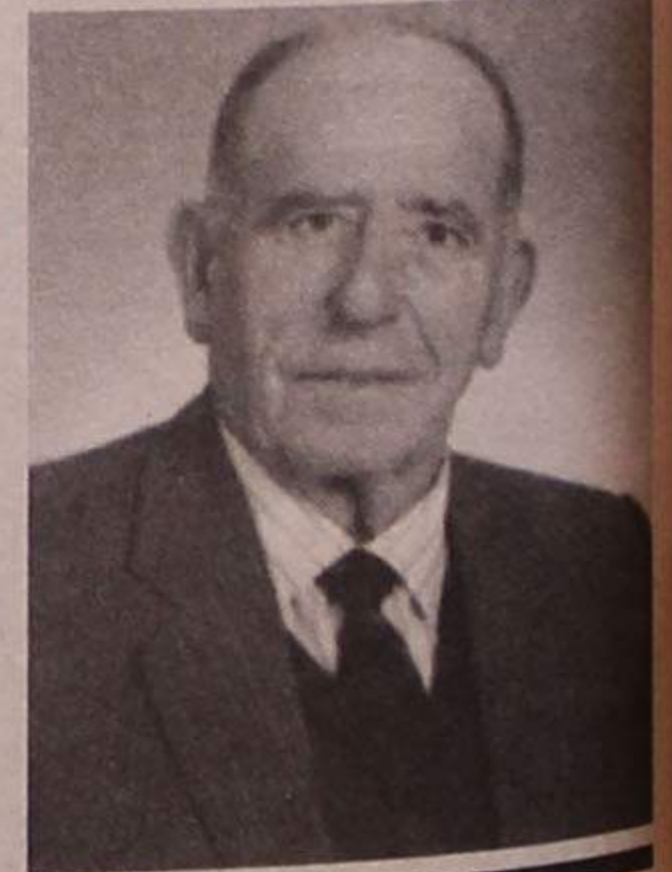

FIM-DE-SEMANA NA TELEVISÃO

Sexta (03/04/98)

- 08.00 - Abertura
- 08.02 - O Jardim da Celeste
- 08.35 - Carolina e os Amigos
- 09.05 - Notícias 1
- 09.15 - O Gigante Robot
- 09.40 - Pé Grande e os Amigos
- 10.05 - Divulgação
- 10.10 - A Banqueira do Povo
- 11.00 - Praça da Alegria
- 12.55 - O Tempo
- 13.00 - Jornal da Tarde
- 13.40 - Perdidos de Amor
- 14.15 - Consultório
- 15.20 - Os Andrades
- 15.55 - Divulgação
- 16.00 - Maria do Bairro
- 17.15 - No tempo em que você nasceu
- 19.00 - País País
- 19.35 - O Tempo
- 19.45 - País Regiões
- 20.00 - Telejornal
- 20.40 - Cais do Oriente
- 20.55 - Contra Informação
- 20.55 - Futebol de Primeira: Farense - F. C. Porto
- 23.00 - Terra Mãe
- 00.00 - 24 Horas
- 00.35 - RTP/Financial Times
- 00.45 - O Tempo
- 00.50 - Pancada de Meia-Noite: "Baía Negra"
- 02.40 - Motores
- 03.15 - O Tempo
- 03.20 - Televidas
- 04.20 - Encerramento



Domingo (05/04/98)

- 08.00 - Abertura
- 08.02 - Thomas, a Locomotiva e os Amigos
- 08.10 - O Mundo de Richard Scarry
- 08.35 - Mozart & Companhia
- 09.05 - Hullabaloo
- 09.35 - Babar
- 10.05 - Enigma
- 10.35 - Feras Mecânicas
- 11.00 - Sobrevivência
- 11.50 - Tenchi Muyo
- 12.15 - Grande Animação
- 13.00 - Jornal da Tarde
- 13.40 - Made in Portugal
- 15.00 - Kung Fu - A Lenda Continua
- 15.55 - Sessão da Tarde: "Campo de Férias"
- 18.10 - O Tempo
- 18.15 - Casa Cheia
- 18.45 - Riscos
- 19.55 - O Tempo
- 20.00 - Telejornal
- 20.45 - Cais do Oriente
- 20.55 - Major Alvega
- 21.45 - Reis do Estúdio
- 23.10 - Domingo Desportivo
- 01.00 - Tênis: "Open do Estoril"
- 01.10 - 24 Horas
- 01.45 - O Tempo
- 01.50 - Limites do Terror
- 02.55 - Encerramento

Sexta (03/04/98)

- 15.00 - Abertura
- 15.02 - Informação Gestual
- 15.40 - Falatório (repetição)
- 16.35 - Divulgação
- 16.40 - TV Nostalgia: Bonanza
- 17.30 - Euronews
- 17.55 - O Tempo
- 18.00 - A Fé dos Homens
- 18.30 - Euronews
- 18.30 - Caderno Diário
- 18.40 - Aladino
- 19.10 - O Jardim da Celeste
- 19.40 - Hugo
- 20.05 - Tex Avery
- 20.15 - Confissões de Adolescente
- 20.40 - Remate
- 20.50 - Divulgação/Boletim Agrário
- 21.00 - Acontece
- 21.15 - O Tempo
- 21.20 - RTP / Financial Times
- 21.30 - Quem Sabe Sabe...



- 22.00 - Jornal 2
- 22.30 - Tex Avery
- 22.40 - Cinco Noites, Cinco Filmes: "Na Pele de Uma Loira"
- 00.15 - Falatório
- 01.10 - Charlie Grace, Investiga
- 02.05 - O Tempo
- 02.10 - Encerramento

Sábado (04/04/98)

- 09.02 - Universidade Aberta
- 12.00 - Música Maestro: Concerto de Aranjuez
- 12.30 - Arquivos do Entendimento
- 13.00 - Sem Limites
- 13.30 - Dinheiro Vivo
- 14.00 - Parlamento
- 15.00 - Desporto 2
- 18.30 - Onda Curta
- 19.30 - 2001
- 20.15 - Jogo do Alfabeto
- 21.00 - Semana ao Sábado
- 21.55 - O Lugar da História
- 22.50 - O filme da minha vida: Fonseca e Costa convida a ver: "Aquele Loira"
- 00.40 - Sinais do Tempo
- 01.35 - Why Sex
- 02.25 - O Tempo
- 02.30 - Encerramento

Domingo (05/04/98)

- 09.00 - Abertura
- 09.02 - Caminhos
- 09.30 - Novos Horizontes
- 10.00 - 70x7
- 10.30 - Eucaristia Dominical
- 11.20 - Maravilhas do Universo
- 12.10 - Máquinas
- 12.35 - Jornal Jovem
- 13.05 - O Povo das Ilhas
- 13.30 - Jornal d'África
- 14.00 - Desporto 2
- 18.00 - O Tempo / Boletim das Pescas
- 18.10 - Filme português: "Oxalá"
- 19.10 - Bombordo
- 20.05 - Artes e Letras: E.B.B. criou a mulher
- 21.45 - Morrer em Dieppe
- 22.50 - Horizontes da Memória
- 22.35 - Artes de Palco - Teatro: "A Paixão"
- 01.00 - Vidas do Século: Lawrence e a Arábia
- 01.50 - O Tempo
- 01.55 - Encerramento

Sexta (03/04/98)

- 10.00 - Encontro



- 10.10 - O Treinador (série)
- 11.10 - Bloco de Animação
- 13.30 - TVI Jornal
- 14.20 - As Pupilas do Senhor Reitor (telenovela)
- 15.10 - Caprichos (telenovela)
- 16.00 - O Jogo da Vida (telenovela)
- 16.50 - S.O.S. Urgências (série)
- 17.50 - Quase Modelo, Quase Detective
- 18.40 - Malta Curtida (série)
- 19.00 - Marés Vivas (série)
- 20.00 - Quem Tudo Quer... (concurso)
- 21.00 - Directo XXI
- 22.00 - Pretender
- 23.00 - C - 16
- 01.00 - "Clonagem"
- 02.00 - Seinfeld (série)
- 02.30 - Ponto Final (informação)
- 02.40 - Fora de Jogo
- 02.55 - Encontro

Sábado (04/04/98)

- 10.00 - Bloco de Animação
- 12.40 - Gémeas (série)
- 13.30 - Contra Ataque (desporto)
- 15.00 - Feed Back (música)
- 15.50 - "Os Julgamentos de Rosie O'Neil" (série)
- 16.40 - "Danielle Steel's: Vontade de Vencer"
- 18.30 - F/X: Efeitos Mortais
- 19.30 - Futebol - Liga Espanhola
- 21.30 - Directo XXI (informação)
- 22.30 - Pensacola, Asas de Ouro (série)
- 23.30 - Causa Justa (série)
- 00.20 - "Perigo em Alta Velocidade"
- 02.10 - Encontro

Domingo (05/04/98)

- 10.00 - Animação
- 10.30 - Novos Ventos
- 11.00 - Angelus
- 11.10 - Missa Dominical
- 12.30 - Oitavo Dia
- 13.00 - Portugal Português
- 14.00 - As Orcas (documentário de Natureza)
- 15.00 - O Céu Como Horizonte
- 15.50 - Adultos à Força
- 16.40 - "Danielle Steel's: Novos Corações"
- 18.20 - Desafios (informação automóvel)
- 18.30 - "Nightman" (série)
- 19.30 - Futebol: Liga Espanhola
- 21.30 - Directo XXI (informação)
- 22.30 - "Unabomber" (filme)
- 00.20 - Futebol - Campeonato italiano
- 02.15 - Encontro



Semana de 03/04 a 09/04/98



Não Acordem o Rato Adormecido  
NATHAN LANE • LEE EVANS

FARMÁCIAS DE SERVIÇO

- Quinta (02) - SANTOS ..... Rua 19, nº 263 - Tel. 7340331;
- Sexta (03) - PAIVA ..... Rua 19, nº 319 - Tel. 7340250;
- Sábado (04) - HIGIENE ..... Rua 19, nº 293 - Tel. 7340320;
- Domingo (05) - GRANDE FARMÁCIA ..... Rua 8, nº 1052 - Tel. 7340092;
- Segunda (06) - CONCEIÇÃO ..... R. S. Tiago, nº 709, Silvalde - Tel. 7311482;
- Terça (07) - TEIXEIRA ..... Ctr. Com. Solverde/1, Avenida 8 - Tel. 7340352;
- Quarta (08) - SANTOS ..... Rua 19, nº 263 - Tel. 7340331.

Tele-Rocha

Instalações de Gás com Contador  
Móveis • Electrodomésticos  
Cozinhas por medida

Vendas: Av. 24 - 771 - Tel. (02) 734 16 12  
Gás: Rua 31, 469 - Tel. (02) 734 09 77 - ESPINHO



LIGA DOS COMBATENTES  
NÚCLEO DE ESPINHO

Comemoração do Dia Nacional do Combatente - 9 de Abril

A Comissão Directiva do Núcleo de Espinho da Liga dos Combatentes, vai no dia 9 de Abril, comemorar o Dia Nacional do Combatente.

Por tal motivo vimos convidar toda a população a participar nas respectivas cerimónias que têm o seguinte programa:

— Às 18h45 - Concentração da entidades civis e militares no Largo dos Combatentes;

— Às 19h00 - Missa na Igreja Matriz de Espinho, em sufrágio dos combatentes falecidos. Finda a missa, junto do Monumento dos Combatentes, serão prestadas as honras militares por um pelotão do Regimento de Engenharia 3, de Espinho e deposição de flores na base do monumento. Neste acto vão estar presentes os familiares dos combatentes falecidos deste concelho que vão depositar flores em homenagem dos seus filhos que sucumbiram em defesa da Pátria.

A Comissão Directiva

Seja assinante de DEFESA DE ESPINHO

Nome: .....

Morada: .....

Código Postal: .....

Junte a este cupão 3.000\$00 e envie para:  
Jornal "Defesa de Espinho" - Apart. 39 - 4501 Espinho codex

Telefones Úteis

|                          |            |                               |           |
|--------------------------|------------|-------------------------------|-----------|
| A. Viação Espinho        | 734 03 23  | Hospital S. Paio Oleiros      | 745 76 62 |
| Biblioteca               | 734 06 98  | Hospital V. N. Gaia           | 379 50 51 |
| Bomb. V. Espinho         | 734 00 05  | Junta Freguesia               | 734 44 18 |
| Bomb. V. Espinhenses     | 734 00 42  | Policlínica                   | 734 21 11 |
| Câmara Municipal         | 734 00 20  | PSP                           | 734 00 38 |
| Centro de Saúde (Rua 20) | 734 11 67  | Registo Civil                 | 734 05 99 |
| Clínica Costa Verde      | 734 58 85  | Repartição Finanças           | 734 07 50 |
| Clínica N. S. d'Ajuda    | 734 26 95  | Saneamento Básico (avarias)   | 734 00 40 |
| Clínica S. Pedro         | 734 47 14  | Táxis (Câmara)                | 734 31 67 |
| CTT - Rua 19             | 734 53 30  | Táxis (Graciosa)              | 734 00 10 |
| CTT - Rua 32             | 731 17 85  | Táxis Costa Verde             | 734 01 18 |
| EDP (avarias)            | 0500 50 80 | Táxis União                   | 734 80 17 |
| Estação CP               | 734 00 87  | Táxis Unidos                  | 734 22 32 |
| Fisioclínica             | 731 49 86  | Táxis Verdemar                | 734 35 00 |
| GNR                      | 734 00 35  | Tesouraria da Fazenda Pública | 734 37 30 |
| Hospital Espinho         | 734 11 41  | Tribunal                      | 734 23 51 |

Anta

|                  |           |
|------------------|-----------|
| Farmácia         | 734 11 09 |
| Junta Freguesia  | 734 64 53 |
| Lar da 3ª Idade  | 734 46 51 |
| Unidade de Saúde | 734 58 10 |

Guetim

|                 |           |
|-----------------|-----------|
| Junta Freguesia | 734 42 26 |
|-----------------|-----------|



Silvalde

|                           |           |
|---------------------------|-----------|
| Junta Freguesia           | 734 40 17 |
| Unidade Saúde Marinha     | 734 31 01 |
| Unidade Saúde Silvaldinho | 734 36 42 |

Paramos

|                  |           |
|------------------|-----------|
| Centro Social    | 734 20 05 |
| Farmácia         | 734 63 88 |
| Junta Freguesia  | 734 27 10 |
| Reg. Engenharia  | 734 20 23 |
| Unidade de Saúde | 734 50 01 |

# Noite dos Artistas de Espinho - um sucesso sem precedentes!

O Lions Clube de Espinho realizou, no passado sábado, nas magníficas instalações do Casino Solverde, mais um espectáculo que encantou as muitas centenas de pessoas que encheram literalmente a sala disponibilizada para o efeito.

Não vamos analisar, e muito menos tecer uma crítica à real valia artística de cada um dos ballets, grupos ou artistas que individualmente desfilaram perante um público entusiasta que a todos, sem excepção, dispensaram estrondosas ovações.

E não pontuamos nenhuma das actuações pelo simples facto de não haver comparação possível entre a actuação de um "ballet" consagrado, um conjunto instrumental de

gostar também do fado, da canção e do folclore, e os amantes do que é popular tiveram acesso a manifestações artísticas de elevado grau de dificuldade e que exigem muitos anos de estudo e de paixão.

Aproveitando um curto intervalo para descanso dos artistas, subiram ao palco o presidente do Lions, Alberto Vitó e o presidente dos Bombeiros Voluntários de Espinho, o primeiro para agradecer à administração do Casino Solverde a cedência gratuita do salão para a realização do espectáculo para agradecer a disponibilidade dos artistas que este ano abrilhantaram o sarau e às muitas centenas de pessoas que os aplaudiram com muito calor e entusiasmo.

Por sua vez, o coman-

os artistas tornaram-se mais conhecidos, foram aplaudidos e enriqueceram os presentes com o seu talento e a sua arte; a assistência safu dali mais enriquecida a nível cultural; os Bombeiros tiveram a alegria de receber um subsídio de algumas centenas de contos e, finalmente os Lions, experimentaram a sublime satisfação de poderem, mais uma vez, dar corpo a uma das suas máximas que compõem o seu código de conduta: **Nós servimos!**

Uma palavra de muita gratidão é devotada ao conhecido locutor Quim Júlio que fez a apresentação dos "reis do palco" desta louvável iniciativa dos Lions da nossa terra.

Para que conste, aqui ficam os nomes de todos



Foto VÍTOR LANCHA

semos, esteve a cargo de Joaquim Júlio.

Para o próximo ano

haverá mais outro espectáculo e o lucro irá direitinho para outra

instituição de carácter social que precise do nosso apoio.

RP

## Exposição de fotografia na "Manuel Laranjeira"

### O real visto por dentro

Dois anos de intenso trabalho da área de Fotografia e Vídeo podem ser avaliados até ao próximo dia 4 de Abril na Escola Secundária Dr. Manuel Laranjeira. A exposição de fotografias, que envolveu duas dezenas e meia de alunos, acaba por ser uma surpresa para todos quantos a visitam.

Quem espera, por isso, uma normal exposição escolar, impregnada da euforia própria da juventude - euforia essa que, muitas vezes, joga mais contra do que a favor -, cedo se desengana. E isto porque a exposição foi concebida por alunos que estão em vias de enveredar pela via profissional, dispostos a bater-se de igual para igual com qualquer elemento já ligado ao sector.

O resultado final não poderia ser mais agradável. Incursões pela Natureza, Moda e Desporto são uma constante nesta mostra, que inclui ainda fotografias nocturnas, vistas aéreas e retratos.

Financiada pelo PRODEP, através do Fundo Social Europeu, a iniciativa teve em António Canelas o seu coordenador, com a colaboração de Isabel Couto no segundo ano. Ambos tiveram a missão de coordenar e orientar as motivações dos alunos, numa experiência que constituiu um complemento da formação académica.

Ao abrigo do referido programa, os alunos da "Manuel Laranjeira" tiveram, então, hipótese de efectuar um estágio de 14 semanas em dois estúdios

«O cepticismo inicial que se registou cedo deu lugar ao entusiasmo. Conseguimos aliar a participação do aluno à inserção no mercado de trabalho», salienta António Canelas.

Em curso estão mais dois projectos que, contudo, só serão levados por diante caso se mantenha o apoio comunitário. A palavra cabe aos responsáveis.



Foto VÍTOR LANCHA

música clássica, uma sessão de fados castiços e a aparição desprerenciosa de um jovem que timidamente pisa o palco.

Cada género de música tem os seus fiéis adeptos e é na diversidade dos conjuntos que se satisfazem todos os gostos e preferências.

Assim, andou muito bem o Lions Clube de Espinho que, pela mão experimentada de Carlos Ferreira conseguiu elaborar um programa variado e de êxito garantido.

Os apaixonados do "ballet" e da música clássica passaram também a

dante dos Bombeiros Voluntários de Espinho tecer os mais rasgados elogios à acção benemérita do Lions e agradeceu o total da receita do espectáculo que vai permitir à corporação que representa fazer face às necessidades mais prementes que se lhe deparam.

É consolador verificar que muitas coisas importantes podem ser feitas quando os homens dão as mãos e resolvem abalancar-se a realizações deste tipo.

A administração do Casino sente-se feliz por ter cedido as instalações;

quantos deram o seu melhor para o sucesso desta soberba realização (por ordem de entrada no palco): Academia de Música, Juliana Sofia, Henrique Silva, Tânia M. Ruth Maia, Marília Mendes (fado), Andrea Batista, José Manuel Batista e "ballet" prof. Conchita Ramirez. Depois do intervalo, "ballet" prof. Adriana Dominguez, Cláudia Bell, Olímpio Capela, Elizabeth Martins, Armando Queirós - Inês, Irene Vieira, José Raul e Rancho Folclórico dos Altos Céus.

A locução, como dis-