



DIRECTOR: ÁLVARO GRAÇA

SEMANÁRIO

FUNDADOR: BENJAMIM COSTA DIAS

Rua 19 vai fechar para obras

90 DIAS DE SUPLÍCIO PARA ENTRAR NA CIDADE

Com as obras a realizar na Rua 19, a partir de 20 do corrente e durante 90 dias, entrar na cidade vai ser mais difícil. Aos fins-de-semana e às segundas feiras, advinham-se graves problemas de trânsito. Se os espinhenses e os que trabalham em Espinho conhecem o problema, podendo por isso arranjar alternativas, ainda que precárias, o que vai ser dos forasteiros?

Página 3



Câmara Municipal acusada de arbitrariedade

"Taxa do lixo": só paga quem quer!

Página 2



"Chegada" da ETAR pode estar por dias

A entrada em funcionamento da ETAR pode estar por dias. Do complexo já foram retiradas toneladas de ferro velho e muitas engrenagens soldadas por oxidação, apresentando agora um aspecto bonito, com a instalação eléctrica renovada.

Última

Duas orquestras de "5 estrelas" Concerto da Páscoa encheu a "Matriz"

Última

Foto VÍTOR LANCHÁ



A Amazónia agoniza ...e não temos outra!

Página 4

"T(r)igres" querem chegar ao "tetra" no sábado

Centrais



Foto VÍTOR LANCHÁ

Consumidor acusa a Câmara de arbitrariedade "Taxa do lixo": só paga quem quer!

Do nosso leitor sr. José dos Santos Almeida, morador na Rua 11, em Espinho, recebemos com pedido de publicação a seguinte carta:

Arbitrariamente tem vindo a Câmara Municipal de Espinho a cobrar desde há um ano a taxa de serviço de limpeza, a qual é englobada nos recibos de consumo de água.

São já em grande percentagem os consumidores isentos do pagamento de tal taxa, bastando para tal dirigirem-se aos serviços e declararem que não estão dispostos a pagar, e imediatamente é feita nova facturação, excluindo os valores afectos a resíduos sólidos.

Foi o que aconteceu connosco no mês de Março alertados que fomos por vários consumidores.

É perante tal situação que nos insurgimos, considerando-a injustificável e imoral, competindo à Câmara excluir para já essa taxa e da única maneira séria, isentando todos os consumidores da mesma, pois só assim faz justiça, se acautelam e defendem os interesses dos munícipes desprevenidos.

No jornal "Defesa de Espinho" de 26 de Março último e pela voz do vereador Rolando de Sousa, é dito que ainda se está a averiguar se os consumidores são ou não obrigados a pagar a referida taxa, sendo opção da Câmara fazer tal cobrança, embora dizendo claramente também que não podem obrigar ninguém a fazê-lo.

Em que ficamos? Estamos ou não perante desmandos lamentáveis em que o poder autárquico atenta com irregularidades, dado que há dúvidas dos responsáveis, contra os direitos dos consumidores, não obstante a Lei existente para sua defesa,

competindo à Câmara defender e nunca agir de maneira duvidosa contra esses direitos?

Urge que os responsáveis se definam sobre esta matéria e esclareçam verdadeiramente os consumidores sobre o que se está e vai passar relativamente ao problema.

Até aqui, segundo o que nos foi dado ver, parece estarmos perante uma decisão de poder cego. E, um poder cego, é de uma maneira geral desonesto...

José dos Santos Almeida

O signatário fez juntar à sua carta o recibo que lhe foi passado pelos Serviços Municipalizados, relativo à nova facturação, depois de excluída a "taxa do lixo" e que reproduzimos aqui, "ipsis-verbis":

FACTURA/RECIBO (2ª VIA)

Estimado consumidor:
Solicitamos o pagamento desta factura até ao dia 1998-04-15
Estamos à sua inteira disposição durante o horário normal de atendimento

Titular do contrato/morada:
JOSÉ DOS SANTOS ALMEIDA
RUA 11, n.º 458 1
ESPINHO

Área/Arrendamento: 000000

PER. FACTURADO: 1998-01-20 a 1998-03-19

Tip. Consumo	Contador	1998-01-20	1998-03-19	Letura	Coef. Mult. (x3)	Consumo (m3)	Per. Act.	Per. Ant.	Minimo
ÁGUA	11204	819	848	REAL	1,00	29			

EXPLICAÇÃO DE VALORES: (2,8 MESES)

Exc. (m3)	Qtd. (m3)	Água Base(m3)	Resid(m3)	Per. Act.	Per. Ant.	Líquido
0-5	10,0	6080	4080	2080	CONSUMO ÁGUA	2,3058
6-10	10,0	7080	4080	2080	ÁGUA RESERVA CONTADOR (2,0)	6,626
11-20	9,0	12080	4080	2080	SABONETE	1,1608
21-41		15080	4080	2080	RESERVA SOLIDOS (ISENTO)	5,008
		18080	4080	2080	RESIDUOS (ISENTO)	2,008
					TVA 1	0,8
						14,14

IVA T (5,0 %) 2.82080) 14190

AMLA A FACTURA Nº. 98001023587

TOTAL 4.121,8

NR. CLIENTE: 010836 DATA EMISSÃO: 1998-03-26 DATA LIMITE PAG.: 1998-04-15 NR. DOCUMENTO: 2098031059477777 TOTAL A PAGAR: 4.121,8

TALAO DE CONTROLO

ESTE DOCUMENTO NÃO DEVE SER PAGO NAS NOSSAS INSTALAÇÕES

NR. CLIENTE: 010836 DATA EMISSÃO: 1998-03-26 DATA LIMITE PAG.: 1998-04-15 NR. DOCUMENTO: 2098031059477777 TOTAL A PAGAR: 4.121,8

Câmara recusa "pão- quente" numa ex-garagem da Rua 26

Juntando à sua petição uma planta topográfica do local, Alfredo da Silva Santos, residente em Serzedo, dirigiu-se à Câmara Municipal de Espinho a solicitar informação prévia acerca da viabilidade de instalação de um estabelecimento de venda de "pão- quente" na Rua 26, no prédio onde funcionava uma garagem de recolha, lavagem e lubrificação de veículos.

O interessado invocou no seu requerimento o decreto regulamentar 10/91, de 15 de Março, segundo o qual o "estabelecimento que se pretende instalar insere-se na classe "D", onde não há "moradores circunvizinhos e tendo em conta o local e a caracterização que o Plano Director Municipal lhe atribui, mostra-se legal."

Por despacho exarado pelo vereador Rolando de Sousa, por delegação do presidente da Câmara, foi informado o requerente que "de

acordo com a Tabela de Classificação de Actividades Industriais, publicada na Portaria n.º 744-B/93, de 18 de Agosto, o fabrico de pão é uma indústria e, como tal, sujeito às disposições do Decreto-Lei n.º 109/91, na redacção que lhe foi dada pelo Decreto-Lei n.º 282/93 e do Decreto-Regulamentar n.º 25/93."

"Mais se informa que conforme as disposições do n.º 2 do Artigo 4.º do Regulamento do Plano Geral de Urbanização, nas "Zonas de Residências Existentes" não é admissível a instalação de indústrias, armazéns ou oficinas."

"Em face do exposto, a pretensão é de indeferir com base no estipulado na alínea a) do n.º 1 do Artigo 63.º do Decreto-Lei n.º 250/94, de 15 de Outubro."

O despacho baseou-se num parecer técnico de Maria de Fátima Gonçalves M. de Azevedo.

Em carta dirigida ao vereador Rolando de Sousa, Alfredo da Silva Santos contesta a decisão, dizendo que a mesma "demonstra uma grande falta de coerência", acrescentando estar a ser discriminado, porquanto "é a quarta vez que me indeferem um pedido de viabilidade para instalação de um "pão quente" neste local".

E para ilustrar a discriminação de que se julga vítima, o requerente refere na carta que dirigiu àquele vereador ter sido instalada uma bomba de gasolina na Avenida 24; um bar, sem casas de banho e em cima do passeio, na Avenida 8; e a instalação de dois estabelecimentos de "pão quente", no Carvalhal em Anta e no ângulo da Rua 21 com a Rua 8. Ele considera todos esses locais como "zonas residenciais", argumentando de que se serviu a Câmara Municipal para inviabilizar a sua pretensão.



Guanauto

Aberto aos sábados todo o dia • Telef. 02 - 7310190 • Telem.: 0931 - 9413777
Av. da Liberdade, 1338 (entre a Académica e Hotel Solverde)

Fiat Punto 55 SX (5p) c/ extras	94	DIESEL	VW Golf 1.9 Turbo Diesel (2 lug.)	94
Ford Fiesta 1.1 Newport (5p)	94		Renault 19 1.9 Diesel (2 lug.)	93
Rover 111 SL (5p) c/ extras	94		Toyota 1.8 Starvan Diesel (2 lug.)	90
Opel Astra 1.4 i Club (carrinha)	93		Opel Corsa Turbo Diesel Sport Full Extras	94
Fiat Uno (vários)	91 a 93		Opel Corsa 1.5 Diesel (5p)	90
VW Polo 1.3 GT (carrinha)	92		Jeep Mitsubishi Pajero 2.5 TD Intercooler c/ extras	91
Lancia Delta HF Turbo (5p)	85		Renault 5 GTD (5p) Diesel	87
Lancia Delta GT i.e (5p)	88		Renault Express 1.6 D	94

TEMOS MAIS VIATURAS EM STOCK

GARANTIA ACAP

MONTRAS - DECORAÇÃO

Sr.(a) Lojista
Para este Verão temos Soluções para Decorar e tornar **MAIS** Atraente a Montra da sua Loja.
Somos Profissionais em Decoração de Montras.
Para mais informações, p. f. Telefone para o 056*833978 / 0936*2816605

VENDE-SE

APARTAMENTOS
T1 - T2 - T3 - T4

A PARTIR DE 12.500 CONTOS
EM ESPINHO • ESMORIZ • GRANJA
E EM MUITAS OUTRAS LOCALIDADES

LOTES DE TERRENO A PARTIR DE 7.500 CONTOS
ANDARES MORADIA/MORADIAS
A PARTIR DE 21.000 CONTOS
TERRENOS PARA CONSTRUIR EM ALTURA

Mais informações na Rua 21 n.º 755-1.º Dto. • Tel. 7320866

MANUEL RAMOS

Serviços de Pintura, Trolha, Pedreiro, Electricista e Pichelaria

Orçamentos grátis

Av. da Praia, n.º 1750-3.º Dto. - 3885 ESMORIZ • Telef. 056 - 75 28 87
(das 19 às 23 horas, de 2.ª a 6.ª-feira
Sábado e Domingo todo o dia)

DR. ILÍDIO D'OLIVEIRA SANTOS

MÉDICO DENTISTA

Implantes / Ortodontia Fixa / Prótese Fixa

Consultórios:
— Rua 16 (Esquina Rua 19), n.º 545-1.º Dt.º - Espinho - Telef. 7342931
— Rua Júlio Dinis, 748 - 4.º Esq.º - Sala 413 - Porto - Telef. 6007175

Acordo com as entidades: ACASA; CGD; ADSE

Obras municipais: rede viária

Pavimentação da Rua 19 vai prejudicar acessos à cidade

Duas grandes reconstruções de vias municipais, grandes não em extensão mas pela importância das vias, está a Câmara a levar a efeito: uma já está em execução e a outra vai arrancar a partir de 20 de Abril.

A primeira é o troço da estrada municipal nº522, compreendido entre o lugar da Ponte de Anta e o lugar da Idanha, que faz parte da ligação ao nó da IC-1 em S.Félix da Mari-

na, que consta do plano de actividades para o corrente ano e vem orçada em 81.600 contos.

A pretendida ligação ao nó de S. Félix da Marinha - Gaia terá que executar o troço que fica neste concelho, e para quem vem da IC-1, vai melhorar os acessos a Espinho que, como nós sabemos se têm vindo a fazer pela Rua 19 e pela Tabuaça.

A obra, que passa pelo arranque e viragem dos

paralelos, comportará, também, a colocação de uma camada de asfalto, deverá estar concluída no prazo de 60 dias.

A segunda, trata-se da pavimentação da Rua 19 e diversas estruturas na mesma, no troço compreendido entre a Rua 32 e a Rua da Congosta, também consta do plano de actividades onde tem a verba de 47.400 contos e deverá estar concluída no prazo de 90 dias.



A partir da Rua 32, para Nascente, a Rua 19 estará encerrada ao trânsito pelo período máximo de 90 dias, para obras de pavimentação do piso



O local onde está a ser construído o Ecoponto

É evidente que alguns transtornos vão acontecer para quem transita, que verá o seu acesso à cidade muito mais demorado.

A Câmara vem apelando à melhor compreensão das pessoas que eventualmente venham a sofrer alguns incómodos; nós gostaríamos, que, desta vez, os prazos sejam cumpridos e que se evitem as "obras incompletas".

O primeiro ecoponto já arrancou

Embora uma decisão antiga, nem por isso a Câmara a esqueceu: a da construção de dois "ecopontos", que não são mais do que o "ponto de encontro" de muitos lixos e sua separação.

O primeiro está a ser construído na zona industrial em terrenos municipal e a expensas da Lipor.

O segundo será construído a norte do concelho, na zona da Ponte de Anta mas não está ainda determinado o local nem o momento do início da obra.

ONDAMAR

POR MOTIVOS DE OBRAS

Única oportunidade

DE 18 A 30/04

REDUÇÃO DE STOCKS

Visite-nos

KING SPORT

RUA 62, N.º 97

CASIMIRO DE ANDRADE

MÉDICO DENTISTA

Consultório: Rua 22 (Junto à Câmara)
Telef. 734 49 09

PRECISA-SE

EMPRESA QUE PRESTE SERVIÇOS DE REMALHAR

NO SISTEMA DE SUBCONTRATO;

ou

REMALHADEIRAS QUE EXECUTEM SERVIÇOS DIRECTAMENTE PARA EMPRESAS

Telef.: 733 00 20 (das 10 às 12 horas)

Gosta do novo? A loja é nova.

Gosta do antigo?

Nela, os móveis assim o são.

Gosta do trabalho manual?

Temos artesanato português e internacional

De 2.ª a 6.ª-feira, das 15 às 20 horas • Sábado das 11 às 20 horas

Rua 16 n.º 54 - ESPINHO - Telef. 02.732 08 03
(junto ao Restaurante Canastra / atrás do cemitério)

visite!

a tenda

da's

PRETA

Imoconta
SILVA & CRUZ

Sociedade de Mediação Imobiliária, Lda.

(02) 745 54 54

Av.ª St.º António, 303-1.º - Grijó

Espinho

Tipo	M2	Garagem	Terraço	Mensalidade
T1+1	77	1 Lugar	19 m2	61.600\$00
T2	91	1 Lugar	48 m2	62.100\$00
T2	104	1 Lugar	48 m2	65.900\$00

ACABAMENTOS DE LUXO

Fogão de sala c/ recuperador de calor

Escadas e soleiras em granito

Isolamento térmico e acústico em poliuretano expandido

Caixilharia de alum. termolacado duplo c/ estore no meio

Pavimento em Lamparquet de carvalho francês

Condomínio de 8 apartamentos

Móveis de cozinha e tijoleiras à escolha

Tratamos gratuitamente de todo o processo de financiamento

com as melhores taxas de juro. Para conhecer todos os nossos

produtos telefone-nos ou visite o nosso escritório!!!

A Amazónia agoniza ...e não temos outra!



Comendador José de Abreu

Perguntamo-nos: o que temos nós a ver com isso, com o fogo que está a destruir a maior floresta do mundo com mais de um milhão e oitocentos mil quilómetros quadrados (vinte vezes o tamanho do país que somos)? Pois, temos muito muito.

É um drama que ocorre noutra continente. Separam-nos mais de seis mil quilómetros de mar e umas cinco a seis horas de voo num dos modernos Airbus das carreiras internacionais. A ideia será que aos portugueses, tão longe daquele hemisfério, com tanto mar a separar-nos, nada de mal vem ao mundo (ao nosso mundo) aqui no velho continente. Pois, o que está a acontecer, os reflexos desse incêndio gigante que devora o seu arvoredo numa frente de 1.800 km, como dizem as autoridades daquele estado, é uma calamidade a nível mundial que modificará, seguramente, as condições climáticas nesse continente e, com ele, abarcará a Terra inteira.

O desastre ecológico que está a provocar, causará danos à humanidade que levarão muitos séculos a reparar. A floresta amazónica (quanta dela virgem, ainda) é um manancial de arvoredo. As mais ricas e exuberantes árvores da flora conhecida, desde sempre estão naquele "oceano", verde, incomensurável, de dimensão inimaginável, onde o Homem, na sua caminhada a depradar a Natureza, ainda não chegou por não haver meios para retirar de lá as árvores da nossa veneração. Já passamos por cima da Amazónia em viagem do Brasil para a Venezuela. A vastidão daquele "mar verde", colorido aqui e além pela exuberância das espécies, sem "clareiras", que não tinha, horas e horas a voar com o mesmo tapete de verdura a nossos pés, é um espectáculo que não se apaga da memória de quem o vê, de quem goza o privilégio de ver paisagem assim! Quando manuseamos um atlas daquele continente e reparamos nos contornos geográficos da Amazónia, e folheamos, página a página, o arvoredo

inventariado, das espécies únicas no mundo, como é o caso da madeira de Jacarandá (o "pau santo" da nossa nomenclatura silvícola), o Pau Ferro, a Massaranduba, a Macacauba, as Andirobas, O Gonçalo Alves, o Louro Preto, o Pau Cetim. Centenas de variedades, qual delas a mais preciosa, de árvores que levam séculos a formarem-se, a ser adultas, madeiras que valem ouro pela beleza ímpar de que se revestem e pela longevidade da sua duração. Árvores que os nossos vindouros já não terão posses para ver, para alindar os olhos com as mais belas relíquias da Natureza, sentimos então que o drama não é só do Brasil, um drama de outro mundo que não enxergamos na lonjura de continentes. Ele veio ter connosco no mesmo ímpeto de desolação e de luto.

"Lágrimas pelo Arvoredo" é o poema que aqui deixamos, a viver a tragédia da Amazónia dilacerada por línguas de fogo, qual visão apocalíptica, visão do inferno que devasta a terra indefesa.

*Quando ao longe vemos "nevoeiro"
A escurecer os céus no horizonte,
Diz-nos o coração que são bosques a arder
Em fogos dantescos, a devorar os montes!*

*E a angústia que nos acompanha,
Essas horas negras de provação,
Vive connosco, o Dia e a Noite,
A longa caminhada da nossa emoção!*

*Quando, pelo esforço dos Soldados da Paz,
A destruição acalma na sua rudeza,
Olhamos à volta a ver os despojos
D'aquilo que em vida foi Amor e Beleza!*

*E o que mais vimos nós, Senhora do Monte,
No Vosso Santuário verde, florido?!
Vemos um cenário de desolação
De terra queimada — de um viver sofrido!*

*Lágrimas, pobreza, luto, consternação.
É o espólio dessa guerra suja
Onde o Homem vence, pela traição,
Qualquer batalha onde quer que surja!*

*Da vergonha, ignóbil, dessa façanha,
De incentivar a própria Natureza,
Tem de ser julgado nos tribunais dos homens,
E perante Deus — com justa dureza!*

No desabafo que aqui deixamos, a viver o esplendor das árvores indefesas reduzidas a nada, quantas vezes pela mão do Homem, a

quem elas servem no caminhar da vida, vivemos a tragédia de ver morrer os amigos, os filhos, as pessoas de quem gostamos e a quem queremos bem.

Culpam os madeireiros, quantas vezes, de serem eles os autores dos fogos que dizimam as florestas com o intuito de comprar, a melhor preço, as árvores queimadas pelo fogo. Injusta, certamente, esta afirmação. Falamos com algum conhecimento de causa. As árvores queimadas pelo fogo deixa-lhes marcas que desvalorizam consideravelmente a qualidade dos seus troncos. Para contraplacados, dá-se a mesma coisa.

Na indústria de aglomerados, onde se exige placas sem manchas, sem quaisquer resíduos de nódoas, a madeira sobrando dos fogos não tem mercado. Resta o carvão vegetal, onde o facto de a madeira ter marcas de fogo não tem nenhuma influência em termos de desvalorização. Mas, aí, na indústria do carvão, o mercado está extinto. Já não se usa passar a ferro com ferros aquecidos a carvão, nem fogareiros aquecidos por esse carvão vegetal, nem nada que saibamos onde tenha utilidade. Seguramente que alguém foi autor desse incêndio dantesco que está a dizimar a maior floresta do mundo. Interesses, porventura escondidos no anonimato de interesses diabólicos, estarão por detrás dessa calamidade que nos empobrece a todos; que atenta contra a qualidade de vida que ansiamos e não temos, que, sem olhar a meios, nos empobrece de maneira irreversível e cruel. No momento em que o povo brasileiro vive a tragédia de ver perder-se uma das mais ricas, senão a mais rica, das suas fontes de riqueza, não apenas no valor intrínseco das suas madeiras, mas, mais ainda, como "pulmão" de toda a vida ecológica da Humanidade, reverenciamos-nos perante tamanha tragédia e rezamos ao Senhor para que lhe dê forças para sofrer, resignadamente, tamanha desgraça. A comunidade internacional, tão solidária na manutenção dos bens da Natureza, como é seu dever, deve mobilizar todos os meios técnicos ao seu alcance para ajudar a debelar esta calamidade que enche de mágoa e incertezas a Terra inteira. É que, a Amazónia é uma dádiva da Natureza — e não temos outra.

Nota de Redacção — Repetimos a publicação desta crónica em virtude de ter saído incompleta a que foi publicada em 2 do corrente.

Ao comendador José de Abreu e aos leitores as nossas desculpas.

Uma história normal

A Sandra. Como é possível que uma rapariguinha bem comportada, aluna média, nem bonita nem feia, nos chamasse tanto a atenção, a nós, professoras do 2.º ano do Ciclo Preparatório do colégio...? Era o seu olhar, transparente e luminoso; era o seu sorriso encantador e terno. Nunca a Sandra tratou alguém com a arrogância ou o ar de desafio que as demais alunas empregavam no trato. Qual era o seu "segredo"? Que se passava com a Sandra que era tão diferente das demais raparigas?

— "Já sei!" — Era a D. Leonor Sequeira quem falava. Ensinava inglês e era, nesse ano, a preceptora da Sandra. — "Ou muito me engano ou o mistério da Sandra é a sua inocência. A Sandra ainda não sabe "nada"!"

A D. Luísa, na sua qualidade de coordenadora de actividades de orientação, concordou com a ideia de "tirar o caso a limpo". A D. Leonor falava com os pais da Sandra.

Era verdade! A sua menina, a sua querida filha única, ainda não sabia "de nada".

— "Talvez seja chegada a altura de lhe falarem" — dizia-lhes a preceptora. Já tinham pensado no que aconteceria se uma colega maliciosa a quisesse elucidar? Falando-lhe a tempo, a Sandra aumentaria a sua confiança nos pais e, no futuro, contaria com eles para se aconselhar e contar as suas confidências.

Sim. Concordavam com tudo mas... como, que palavras usariam?

— "Use as palavras a que a Sandra está habituada, as que usam em família." — aconselhava a preceptora; e indicou-lhes um livro que os poderia ajudar.

A Sandra! Continua a sorrir docemente, com os olhos a brilhar...

Perguntamos à Leonor como ia o "caso da Sandra". Que já "sabia tudo". Que a conversa tinha sido primeiro com a mãe e tinha corrido muito bem.

— "Vamos ter mulher!" — terminou com graça.

E acertou. Encontrei a mãe da Sandra há tempos e fiquei a saber as novidades da nossa ex-aluna: licenciou-se, empregou-se, casou-se e tem dois filhos, por enquanto...

Uma história normal!

Isabel Vasco Costa

Gabinete de Radiologia de Espinho

DR. JORGE NUNES DE MATOS
DR.ª MARIA DO CARMO VASCONCELOS

Médicos especialistas — Raios X — Ecografia — Mamografia

Acordos com: ADSE, SAMS, PORTUGAL TELECOM, PSP
GNR, CGD, ACASA, MINIST. JUSTIÇA, CTT e SNS

Consultório: Rua 20 n.º 1436 r/c Dt.º • Telef. e Fax 7341975 - 7314650
Horário: das 09h00 às 12h00 e das 14h00 às 19h00

LUSOTUFO

TAPETES

CARPETES

ALCATIFAS

Telefones Geral: 751760

Contabil.: 751894 • Exportação: 751860 • Encomendas: 751911

Telex: 22243 ROLAS P • Fax: 751164 CORTEGAÇA

EM ESPINHO

ESTABELECIMENTO COM 540M²

Bem Localizado

Telefone, (02) 734 85 73

Notas
da minha
Páscoa

A brucelose



José Sampaio

A primeira vez que ouvi, oficialmente, falar na brucelose ou febre de Malta, foi aqui há uns anos, quando uma senhora ilustre, que foi directora do Colégio de Nossa Senhora da Conceição, D. Maria José, esteve doente, muito doente, de uma doença, primeiro diagnosticada como gripe e, só depois, de febre de Malta. D. Maria José gostava de uns queijinhos frescos de cabra que lhe mandavam da sua terra - disseram-nos.

Veio esta Páscoa do ano de Cristo de 1998 e, ainda antes dos Ramos, quase diariamente - quase tanto tempo de antena como o que foi dado a um padre que fugiu da gaiola dos "Judeus", se foi p'ros Brasis donde viera e se ficou por lá cantando e rindo a acabar um livro onde vai (diz ele) pôr umas tantas verdades e ainda pre-

tende, contra a opinião de alguns prelados brasileiros, continuar o munus sacerdotal - dizia eu, que antes e com muita intensidade, logo a seguir a Domingo de Ramos, não houve nenhum noticiário principal das nossas televisões que não mostrasse um fato de cabras ou um rebanho de ovelhas, para falarem na brucelose, ilustrando os seus malefícios com números dos humanos atingidos, números absolutamente discordantes conforme a origem estatística e, até, nos mostraram um doente acamado - mais ou menos - no internamento de um hospital.

Os nossos leitores ouviram e viram tanto como nós.

O primeiro (?) alarme veio da região nordestina e na reportagem, então passada, sugeriu-se que a peçonha teria vindo de Espanha, gado trazido de noite e à má fila. Não se voltou a falar em tão gravosa importação mas, dia a dia se vem malhando na brucelose.

Uns dizem que não há nenhuma epidemia mas tão só uma endemia, perfeitamente normal (periodicamente normal) conhecida e controlável; outros, "que aqui há coisa" e ouvem-se opiniões, as mais desencontradas e é bem possível que "haja coisa" ou que a façam haver - a coisa, que não a brucelose.

Uma das maiores riquezas de Portugal, em termos da criação de animais de abate, é a cabra, animal cujo nome, por si, traz uma carga trauliteiro-pornográfica, mas que não é nada disso: teve o azar ou pouca sorte de ser a mãe do cabrito, a fina flor da nossa gastronomia.

Cabritos da serra, de tudo quanto é serra e não só, desde o interior do Douro Litoral ao bravio que vai dos limites norte dos distritos de Vila Real e Bragança até, mais ou menos ao Tejo e, também, ultimamente ao distrito de Portalegre e não sei se mais para o sul, são coisa de luxo! Exportados para a CE, Alemanhas e congêneres, como queriam uns interesseiros à média de 5.000 por mês, valiam ouro de lei! E cá também, que as pessoas - os portugueses dão a vida por um cabrito "à maneira", no forno com batatinhas e com um tinto do Fundão, do Dão, do Alentejo a acompanhar...A coisa é comida de reis. E de pobres, nas festas também o era.

E eu sei; todo o mundo sabe que se guardava um cabrito para uma festa, uma casamento um baptizado, para um compadre que nos fizera um favor... Era a oferta das ofertas! Era, antes deste medo.

E a sua mãe-cabra, cuja carne é forte e não é para qualquer preparar e comer, também, julgamos

que fazia parte dessa riqueza que tem raízes mediterrânicas; aquele animal come de tudo, desde silvas a qualquer ramito alto de um qualquer arbusto.

Como não é um animal "nobre" comem-na os provincianos em ensopado ou em chanfana e nunca se preocuparam com o raio da febre de Malta, que sempre existiu, embora só agora (re)descoberta e, exactamente numa altura do ano em que o consumo tradicional do cabrito se equiparava à do S. João.

Há uns anos comecei a "dar com os pés" no cabrito de S. João que por aí se servia; até já lhe chamavam *cabrito da CEE*, que seria, não cabrito, mas anho industrializ(x)ado.

Pessoalmente - e a família - abandonámos o "CEE" e, se algum do outro comemos, no ano, é quando vamos de "vacances" em terras da Beira Baixa.

E a cabra...

—//—

Fui à Páscoa, à minha terra com ideias de comer umas fêveras de leitão, que anda, arrenegado no sabor, que é criado, como diz o povo com produtos. Vem-me o meu amigo Vergílio e questiona-me:

- Vou acender o forno e fazer duas caçoulas de chanfana. Há lugar para mais uma. Alinha?

Pois claro que alinhei; Comprei 4 kgs que custaram à volta de 2.450\$00 e toca andar.

Atira-me a esposa: - E a brucelose?

- Quero lá saber da brucelose! Quero é uma boa púcara de chanfana e que o forno que mate a moléstia. Cá para mim tenho que altos interesses andam apostados em denegrir alguma coisa de boa que temos cá, só para que consumamos produtos de outras origens.

Foi por isso que dei de barato essa tremenda publicidade negativa que as televisões vêm fazendo contra a cabra e o cabrito. Mandei a brucelode "às malvas" e fui na chanfana. E, qualquer dia, vou no cabrito, no Ladoeiro; e no queijo de cabra curado.

Se calhar a gente já trás as "vacas loucas" cá dentro ou a SIDA em convulsão, ou, ou outras maleitas que nem nome tem...Se calhar até o carapau do nosso mar, as couves e as nabijas estão inquinadas...

Que se dane.

Quanto a Páscoa, cumpri o ritual. Recebi a Cruz a beijar em minha casa e com os meus amigos, pelas mãos do meu filho, que lá na minha terra a Cruz pode ser dada, no momento ao dono da casa. Enquanto puder.

Ou enquanto os da CE não nos convencerem que temos andado a comer...

MECASA
mediação imobiliária

Ovar

T1/T2/T3

Novos, f/ sala, focos embutidos, lug. gar.

Desde 11.000c

Paços Brandão

T1+1/T2+1/T3

Novos, f/ sala, lug. individual,

Desde 12.000c

Rio Meão

T2 / T2 rec.

Novos, f/ sala, lug. gar., arrumos

Desde 13.800c

Cortegaça

Praia

T1

Novos, f/ sala, lug. gar.

SÓ 10.000c

T2

Novo, f/ sala, lug. gar.

17.500c

Esmoriz

Praia

T2+1

Novos, f/ sala, lug. gar.

15.000c

T2 e T3 e Duplex's

Novos, f/ sala, aquec. central, lug. gar.

Desde 17.000c

Arcozelo

T3

Condominio fechado lug. garagem

Desde 15.250c

ESMORIZ

(056) 75 12 96 / 7

Av. 29 de Março (Est. Nac. 109), Ed. Girassol, nº 738, 1º Sala 1.

3885 Esmoriz

Fax (056) 75 12 98

OURO USADO

Compra e Venda
Jóias, Pratas,
Velharias, etc.

Visite-nos

Rua 27, n.º 193
Edifício Palmeiras
Telef. 731 49 33

MORADIAS (NOVAS) 18.000 CTS.
T3 35 CTS./MÊS
T1, a 50m da Praia 11.000 cts.
T2 35 CTS./MÊS

TEL.: 02 - 732 07 74

LIC. AMI - 1782

A beira-mar já tinha
os melhores restaurantes de Espinho
e agora tem mais uma ^{boa} opção

ONDAMAR

com uma boa oferta
de peixe na brasa

e outras especialidades

RUA 2 N.º 1255 • 4500 ESPINHO • TEL. 731 00 02

Dúvidas sobre o local do nascimento de Eça mantêm-se Vila do Conde ou Póvoa de Varzim?

O Boletim Cultural da Póvoa de Varzim, considerado muito justamente a mais importante publicação do género no país, editada pelas Câmaras Municipais, dedica inteiramente a sua última edição a Eça de Queiroz, num volume de 350 páginas.

M. Amorim (Monsenhor Manuel Amorim) é o director do Boletim e Manuel Lopes o coordenador. O primeiro é uma figura grada da Igreja, como arcepreste de Póvoa de Varzim e Vila do Conde, homem de vasta cultura e autor de textos que definem o seu talento e o seu poder de investigação como historiador de elevados méritos. Quanto a Manuel Lopes, chefia desde há anos a Biblioteca Municipal, onde está considerado como peça-chave dessa obra grandiosa da cultura poveira.

O trabalho que M. Amorim publicou no "seu" Boletim Cultural, intitulado "O nascimento e o baptismo de

Eça de Queiroz", foi em parte refundido e acrescentado de uma conferência realizada pelo autor na Casa dos Poveiros, do Rio de Janeiro, em Novembro de 1995 e, dias depois, em S. Paulo, na Sociedade dos Poveiros.

Entre outros autores, M. Amorim cita o falecido jornalista Severino Costa, que foi delegado de "O Comércio do Porto" em Viana do Castelo, o qual em "Subsídios biográficos" sobre o autor dos "Maias", escreveu que "toda a gente sabe que Eça de Queiroz nasceu de mãe solteira, uma donzela de 19 anos, órfã de pai, residente em Viana do Castelo e oriunda de uma família de militares do Alto Minho. Enamora-se do Dr. José Maria Teixeira de Queiroz, delegado régio em Ponte de Lima, e antes que se desse o casamento, engravidou, lançando a família em grande consternação já que os vigentes códigos de honra consideravam a situação escandalosa."



Cita de seguida Viriato Barbosa, que na sua monografia "A Póvoa de Varzim", escreveu ter conhecido a Marta, "parteira que assistiu ao nascimento da criança e, depois, a levou ocultamente à casa da ama de criação, em Vila do Conde."

Sobre a naturalidade do escritor, cita um documento escrito "que nos fala de Eça" - que é a certidão do seu baptismo "realizado na Igreja Matriz de Vila do Conde seis

dias após o nascimento". Tal documento é reproduzido no final do volume.

Além do escrito do seu director, o Boletim insere artigos de J. Gomes dos Santos ("Eça de Queirós - Cônsul em Havana"); de A. Campos Matos ("Em Torno da Presença de Emília de Castro na Obra de Eça

de Queiroz"); de J. M. da Cruz Pontes ("São Basílio sobre os Clássicos, citado por Eça de Queiroz" e "Cartas Inéditas de Luís de Magalhães sobre a Revista de Portugal de Eça de Queiroz"); de José Ferreira ("Aspectos da Temática Religiosa na Obra de Eça de Queirós"); de Maria da Conceição Gonçalves Nogueira ("Prosas Bárbaras - Uma Novidade Extravagante e Burlesca"); e Jorge Barbosa ("No Sesquicentenário

do Nascimento de Eça de Queirós").

São, como dissemos, 350 páginas inteiramente dedicadas ao escritor, no ano em que se completaram 150 anos

sobre o seu nascimento. Onde? Na póvoa de Varzim? Em Vila do Conde? O mistério mantém-se...

A. G.

O nosso parnaso Querer

*Voar! Ter na mão as asas do destino,
Fazer da vida aquilo que quiser!
Voltar de novo à idade de menino
E, porventura, voltar a nascer!*

*Fazer o bem! Tecer da vida um hino
Em que só haja riscos e prazer!
Domar o mal, torná-lo tamanino...
Não mais a dor que a todos faz sofrer!*

*Onde houver ódio, criar a bondade!
Onde a soberba, véver a humildade,
Onde houver frio avivar calor!*

*Onde houver presos que haja liberdade!
Que se transforme toda a humanidade
Num halo imenso com raios de amor!*

João C. Vasconcelos



CGR

CONSULTADORIA
E APOIO IMOBILIÁRIO, LDA

IMOBILIÁRIO C/
PROFISSIONAIS

RUA DR. ELISIO DE CASTRO, 85, 4520 FEIRA
TEL. (056) 374883 * TEL./FAX (056) 374280



BRISA DE ESPINHO

JUNTO AO LICEU

Acabamentos Excepcionais

VENHA CONHECER O LOCAL

Todos os dias das 14 às 19 horas - Tel. (02) 7320263

Promoção:
Construções Praia da Beira, Ma
Coordenação e fiscalização:
CGR, Ma
Projecto de Arquitectura:
Arq. Carlos Nuno Lacorda, Ma

A partir do dia 18

Paulo Moreira expõe na Livramar

“O Homem urbano” é o título da exposição do pintor Paulo Silva Moreira, que vai estar patente ao público de 18 de Abril a 8 de Maio na Livramar.

A mostra, cuja inauguração está marcada para as 17 horas de sábado, poderá ser visitada das 10 às 19 horas e das 22 às 24, às terças, quartas, sextas sábados.

Nascido em Angola há 29 anos, Paulo Silva Moreira possui a licenciatura na área de Edu-

cação Visual, tendo já exposto em Portalegre, Lisboa, Oeiras, Funchal e Badajoz.

Duarte Estevão premiado em concurso de quadras

O nosso colaborador, António Duarte Estevão, foi galardoado, recentemente, com os primeiro, terceiro e quinto prémios no “Concurso de Quadras de Ovar”, alusivas ao Carnaval, cuja iniciativa foi da Câmara Municipal da cidade do pão-de-ló.

Eis as quadras elaboradas pelo nosso colaborador, que receberam honras de louvor:

Pão Nosso (1.º lugar)
Jovem, d'Ovar natural,
Pensa bem no teu futuro:
“Pão-de-ló, no Carnaval,
Torna-se, às vezes, pão duro!...”

Adeus Mocidade (3.º)
Carnaval d'Ovar, eu vejo,
Já na sombra e agastada,
Quando vai longe o cortejo
Em que eu era cortejada!

Pré-Natal (5.º)
És d'Ovar!... Se vais ser mãe
Dança, então, com pé seguro...
Trazes contigo, meu bem,
O Carnaval do futuro!...

Na Biblioteca da Feira Mário Cláudio apresenta livro

O Convento dos Lóios foi o local escolhido para a apresentação do livro “O estranho caso do cadáver sorridente”, da autoria de Miguel Miranda, no próximo dia 17, às 21 horas. A apresentação do livro está a cargo do romancista Mário Cláudio.

Exposição de pintura patente no CIRAC

O Círculo de Recreio, Arte e Cultura de Paços de Brandão tem patente ao público, de 18 a 26 de Abril, uma exposição de pintura da autoria de Américo da Costa Dias Pinto.

Nascido em 1965, Américo Pinto ingressou na escola de pintura do Cirac onde cedo evidenciou aptidão para as artes.

Amanhã, às 21h30

Conferência sobre leitura com Manuel Rodrigues Gomes

Manuel Rodrigues Gomes, do Serviço de Saúde e Protecção Social da Fundação Calouste Gulbenkian, é

o próximo convidado do ciclo de conferências “Ler na minha profissão”, que irá ter lugar amanhã, sexta-feira,

pelas 21h30, na Câmara Municipal de Espinho.

A organização da conferência pertence à Fundação

Gulbenkian, através do Serviço de Bibliotecas e Apoio à Leitura, em colaboração com a biblioteca local.



ACABÁMOS DE MELHORAR AS PRESTAÇÕES DO ROVER 200

ROVER 211, A PARTIR DE 21 CONTOS/MÊS

As prestações do Rover 200 já eram uma referência no mercado, mas agora ainda o levam mais longe. Tudo graças ao aparecimento do mais jovem elemento da série 200: o Rover 211. Um automóvel cujas elásticas prestações do motor 1.1 litros com 60 cv., a segurança do air-bag para o condutor, o sofisticado alarme com imobilizador do motor, o conforto dos vidros eléctricos e a eficiência do fecho centralizado com controlo remoto não o vão deixar indiferente. Conheça no seu concessionário Rover os novos preços da gama Rover 200: a partir de 2.695 contos.

Rover 200	1.1 i	1.4 Si base	1.4 Si	1.8 VVC	2.0 SDI	2.0 SDI comercial
3/5 portas	3/5 portas	3/5 portas	3/5 portas	3 portas	3/5 portas	3/5 portas
Motor/Cilindrada (c.c.)	SOHC/1.120	DOHC/1.396	DOHC/1.396	VVC/1.796	SOHC/1.994	SOHC/1.994
Potência	60 cv	103 cv	103 cv	145 cv	105 cv	105 cv
Alarme e imobilizador	■	■	■	■	■	■
Airbag condutor / passageiro	■/o	■/o	■/o	■/■	■/-	■/-
Ar condicionado	-	-	■	■	-	-
Travões com sistema ABS	o	o	o	■	-	-
Jantes de liga leve	o	o	o	o	o	o
Financiamento Rover Fin *1	21.000\$	23.650\$	24.800\$	35.360\$	34.700\$	23.700\$
P.V.P. *2	2.695c.	3.030c.	3.180c.	4.529c.	4.449c.	3.033c.

■ - série o - opcional

*1 Contrato para versão Rover 200 3 portas. ALD a 60 meses com 60% entrada. Os valores já incluem IVA e excluem seguro. TAEG média de 5,9%. A taxa mais baixa do mercado, excluindo acções promocionais, ao momento de impressão.

*2 Preço de venda ao público recomendado para versão 3 portas. Sem averbamento.



ACIMA DE TUDO É UM ROVER

www.rovercars.com

Para mais informações sobre a gama Rover, ou outras opções de financiamento, ligue para a nossa Linha Azul 0808 200 600

É o 46º restaurante da marca em Portugal McDonald's de Lourosa foi inaugurado na terça

Lourosa foi o local escolhido para a instalação do 46º restaurante da McDonald's em Portugal, cuja inauguração decorreu na passada terça-feira, com a presença de inúmeras personalidades do concelho feirense.

A curta distância dos conceelhos da Feira, Espinho, S. João da Madeira e Arouca, o restaurante está situado num espaço contíguo ao quartel dos bombeiros. Os "soldados da paz" são, aliás, o tema deste novo espaço, que funciona diariamente das 8h30 às 24 horas.

O mais recente restaurante da famosa cadeia de "fast food" - que possui 24 mil restaurantes em todo o mundo - gerou 70 novos postos de trabalho, recrutados entre os jovens da região.

O posto de Lourosa irá dispor dos habituais McDrive e McCafé, algumas das imagens de marca da multinacional norte-americana, fundada há 42 anos. O "franchisado" do novo restaurante é Nuno Canelas, um lisboeta de 32 anos que assegurou a gestão do espaço durante os próximos 20 anos.

Programa já foi divulgado CDU festeja 25 de Abril

A Comissão Coordenadora de Espinho da Coligação Democrática Unitária vai levar a cabo nos próximos dias um conjunto de realizações destinadas a celebrar o 25 de Abril.

Durante a semana que antecede a efeméride - de 20 a 24 de Abril - haverá sessões pedagógicas sobre o 25 de Abril nas escolas secundárias de Espinho.

A 25, pelas 13 horas, terá

lugar um almoço comemorativo animado com música e poesia na Escola Preparatória Sá Couto. As inscrições poderão feitas pelo telefone 7340124.

Às 16 horas, irá decorrer uma sessão de pintura ao ar livre sobre a efeméride, com a animação de rua a cargo de sessões de "capoeira" e demonstrações de patins em linha.

O programa chega ao fim às 21h30. O Auditório da Nascente vai ser palco de um debate com António Dias Lourenço, organizado pela JCP.

Manifesto da CDU contra "nova ditadura"

O habitual manifesto da Comissão Coordenadora de Espinho da CDU sobre o 25 de Abril incide, este ano, sobre algumas das "ameaças" que pairam sobre o ideal de liberdade que norteou o 25 de Abril.

Os comunistas locais citam mesmo os exemplos da subalternização do poder político em relação ao poder económico e o alheamento do Estado face às suas responsabilidades sociais como sinais preocupantes do estado actual do país.

«Reduzem-se alternativas políticas válidas ao silêncio ou, na melhor das hipóteses, a pretensas utopias. Fomentam-se as formas mais vis de alienação popular mascaradas de cultura, restringe-se ferozmente a tão desejada como escamoteada implementação da democracia económica e cultural», afirma-se no manifesto.

De acordo com a CDU, novas formas da mais velha e desenfreada exploração escondem-se por debaixo do actual conceito de democracia.

«A CDU não se conforma com a formalização e o esvaziamento progressivo de conteúdo a que as celebrações do 25 de Abril vêm sendo sujeitas», conclui-se.

Sábado, 18 Grande gala com Dulce Pontes no Casino Solverde

A "voz da alma portuguesa", Dulce Pontes vai actuar numa noite de gala no Casino Solverde, no sábado, às 20h30.

Dulce Pontes, reconhecida internacionalmente como a "fadista moderna" promete "um espectáculo que a memória conservará por muito tempo" com os mais recentes e os mais antigos sucessos.

Nascida a 8 de Abril de 1969, no Montijo, Dulce Pontes desde muito cedo revelou ter alma de artista e, aos sete anos de idade começou os estudos musicais. Dois anos depois, despertou para a dança, mas era, no entanto, tarde para enveredar por uma carreira de bailarina. Foi, então, que o canto tornou-se, de imediato, num imperativo de sua vida. Aos 16 anos assume-se como vocalista de um grupo de "rock".

O despertar das atenções em torno de Dulce Pontes surge em 1988, quando é seleccionada num teste de voz para publicidade. Nesse mesmo ano, a convite de Carlos Cruz, integra o elenco musical do "Enfim Sós".

Posteriormente, a convite de Júlio Isidro, participa no show "Regresso ao Passado". Já conhecida pelos portugueses,



ganha o Festival da Canção de 1991 e o prémio de Melhor Intérprete com o fado "Lusitana Paixão".

Ao representar Portugal no Concurso da Eurovisão, em Roma, é aclamada pelos jornalistas, concorrentes e músicos como a melhor voz e intérprete. Como resultado deste desempenho, traz a mais alta classificação até então - um honroso oitavo lugar entre 22 países concorrentes.

A cantora grava o seu primeiro álbum - "Lusitana" - em 1992 e, no ano seguinte, com o CD "Lágrimas", conquista dois discos de platina. Este trabalho foi editado em todo o mundo e fez, particularmente, furor no Brasil, Japão, Holanda e Taiwan. "Lágrimas" vendeu, até hoje, mais de 300 mil cópias, consagrando Dulce Pontes como vedeta internacional.

O cinema e Hollywood também não resistiram à voz da artista portuguesa. A "Canção do Mar" é escolhida pela "Paramount Pictures" para a banda sonora do filme "Primal Fear", no qual Richard Gere é o actor principal. Quase na mesma altura, Dulce Pontes é convidada para cantar "A Brisa do Coração" no filme "Afirma Pereira", rodado em Portugal, cuja personagem principal foi o já desaparecido Marcello Mastroianni.

O álbum "Caminhos" surge em 1996 com direito a *tournee* mundial, que se encontra a decorrer desde Fevereiro de 1997 e que terminará em Outubro deste ano. Trata-se do reafirmar da consagração da artista que tem encantado em Espanha, Brasil, Itália, Bélgica, Estados Unidos, Holanda, Canadá, Alemanha, Japão.

De salientar que Dulce Pontes irá apresentar um novo trabalho até final deste ano.

Amanhã "Ler na minha profissão" com Manuel Rodrigues Gomes

O professor doutor Manuel Rodrigues Gomes, do serviço de Saúde e Protecção Social da Fundação Caloust Gulbenkian, será o orador da conferência que irá ter lugar amanhã, dia 17, nos Paços do Concelho.

Trata-se de uma iniciativa conjunta da Biblioteca Municipal de Espinho e do Serviço de Bibliotecas e Apoio à Leitura da Fundação Caloust Gulbenkian, que está inserido no ciclo de conferências denominado "Ler na minha profissão".

Manuel Rodrigues Gomes nasceu no Porto, em 1938. Licenciou-se em Medicina pela Faculdade de Medicina da cida-

de invicta, tendo-se especializado em Cirurgia Geral e Cirurgia Torácica nos Estados Unidos, de onde regressou em 1970.

Doutorou-se pela Universidade de Minesota em 1969 e pela Faculdade de Medicina do Porto em 1976. Após dois anos de serviço militar na Guiné, trabalhou sempre no Hospital de S. João como director do serviço de Cirurgia Torácica. Manuel Rodrigues Gomes é professor catedrático de Cirurgia da Faculdade de Medicina do Porto desde 1988 e director do Serviço de Saúde e Protecção Social da Fundação Caloust Gulbenkian desde Novembro de 1995.

No sábado Noite de Teatro na Tuna de Anta

"Viva a alegria" é o nome da revista em dois actos que o G.P.A.B. de Grijó vai apresentar na sede da Tuna Musical de

Anta, no sábado, a partir das 21h45. O espectáculo é dedicado aos sócios e amigos da Tuna de Anta e tem entrada gratuita.

De 22 a 29 de Abril Escola Manuel Laranjeira promove reuniões com pais

A Escola Secundária Dr. Manuel Laranjeira vai promover, ao longo das próximas duas semanas, reuniões de balanço da actividade escolar do 2º período com os pais e encarregados de educação.

Os encontros com o conselho directivo estão marcados para 22 e 23 de Abril, às 21 horas, no primeiro dia dirigido a encarregados de educação de alunos do ensino básico (7º ao 9º ano) e no

segundo aos do secundário (10º ao 12º).

Mais tarde, nos dias 27, 28 e 29, terão lugar as reuniões com os directores de turma, às 18h30. O primeiro dia será dirigido aos directores dos anos do ensino básico, seguindo-se a 28 os encontros com os directores do 10º ano. Por fim, no dia 29, serão feitas reuniões com os directores dos 11º e 12º anos.

Em Anadia Prova de Vinhos de 11 a 15 de Maio

A Estação e a Comissão Vitivinícola da Bairrada vão levar a efeito, de 11 a 15 de Maio, mais uma acção de formação em prova de vinhos.

A quarta edição desta ini-

ciativa irá decorrer nas instalações da Estação Vitivinícola da Bairrada, devendo as inscrições ser feitas através dos telefones 031-515671 e 031-512221.

CLÍNICA DENTÁRIA Dr. MATOS VIEGAS MÉDICO ESTOMATOLOGISTA DOENÇAS DA BOCA E DENTES

Acordo com: A.D.S.E. - A.C.A.S.A. - E.D.P. - C.T.T. - CAIXA GERAL DE DEPÓSITOS, S.A.M.S., PHILIPS, MINISTÉRIO DA JUSTIÇA, PORTUGAL TELECOM, S.I.M.

RUA 19 N.º 364-1.º DT.º - TELEF. 7341024 - ESPINHO



Plam-plam (quase) a virar pum-pum

Há uns tempos, quase em tom displicente, pusemos aqui, na "Defesa", a história das tampas de saneamento ou águas pluviais, muito baixas em relação ao nível do piso das ruas, mal fixadas, e que, a todo o momento e sempre que eram calcadas por veículos, soavam "plam-plam".

Parece que ninguém ligou nada p'ró aviso - nota de acontecimento, à vista de toda a gente e a adivinhar "pum-pum".

Não chegou a acontecer - pelo menos que tenhamos tido notícia, de sastre de maior, mas, agora, nesta terça feira passada, seriam 21 horas, observámos dois agentes da PSP, de guarda a um dos muitos buracos, potenci-ais ratoeiras, este e esta

situada uns metros antes do cruzamento das Ruas 28 e 19.

A tampa - uma das tais tampas - que fazia "plam-plam", foi-se abaixo das canetas; estava segura(?) por umas pontas de verguinha de ferro e café; penetrou, direita, no bueiro. Felizmente nada aconteceu de irreparável que, alguém, cidadão consciente, logo avisou a PSP, que, de imediato, deslocou para o local dois agentes, que lá ficaram até às tantas, isto é, até que viesse alguém colocar sinalização apropriada. E, enquanto lá estiveram, não só não se ouviu "plam-plam", como também e graças a quem deu fé e à PSP, "pum-pum".

Achamos que é tempo de que estas obras públi-

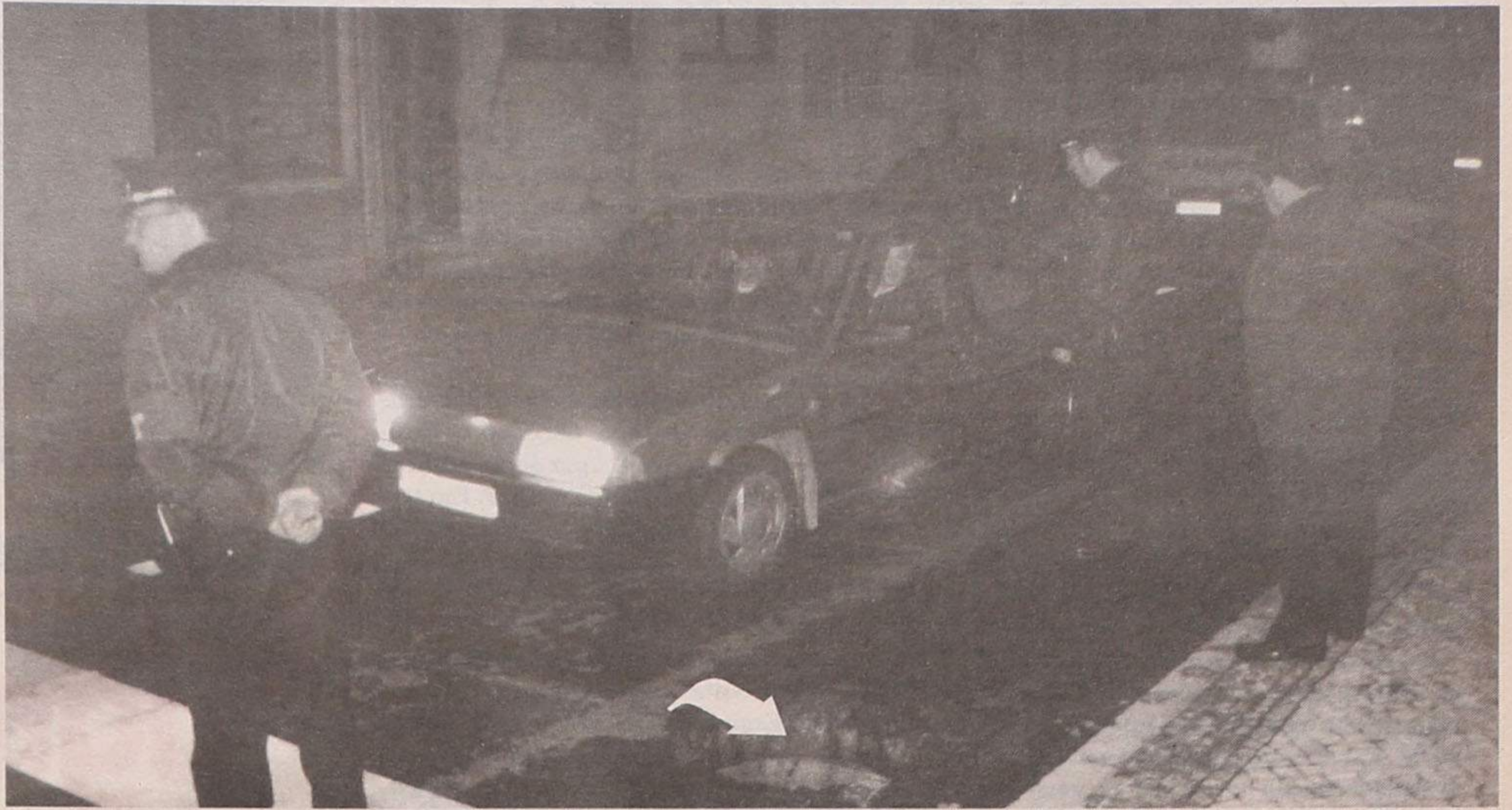

cas tenham um melhor acompanhamento. E não custa nada! Há pessoal

para ver os defeitos e há meios técnicos e financeiros para que a Câmara - a

nossa Câmara - nos dê um pouco de segurança, que se acontecer algum acidente imprevisto, depois, não há meios de recuperar os prejuízos e que o digam os muitos que já pediram responsabili-

dades ao município.

Mandaram-nos protestar p'rá justiça que o respectivo departamento técnico opinou que a culpa é sempre do passante e nunca da Câmara.

JS

No sábado à noite

Grande espectáculo de moda e música em frente aos Paços do Concelho

"Há Moda de Espinho" vai, na sua edição de Primavera 98, realizar-se no próximo sábado, dia 18, às 22 horas, no Largo José Salvador, em frente à Câmara Municipal, caso as condições climatéricas o permitam. Em alternativa, a edilidade tem tudo preparado para este grande evento se realizar na Nave Polivalente Desportiva.

A próxima edição do

"Há Moda de Espinho", para além de se prever que seja uma das maiores realizações do género promovidas na nossa cidade, contará com a participação de diversas empresas de Espinho ligadas à moda e com a estilista que foi a grande revelação do "Portugal Fashion", Katy Xiomara.

As casas comerciais da nossa cidade e a conhecida estilista vestirão manequins

de renome como Nayma, Cláudia Mergulhão, David, Paulo Macedo, Henrique (Melhor Manequim do Ano), Icília Berenguel (Miss Portugal 97), Elsa (Melhor Manequim do Ano), Marisa Cruz e Humberto - todos estes da agência Look-Ellite - e os manequins da "Central Models", Sandra Teixeira, Virgínia Rubim e Sandra Magalhães.

Este espectáculo de moda será acompanhado de um outro de música, que contará com a participação dos portugueses "Mind da Gap" (Rap/Hip Hop).

O show realizar-se-á sobre uma enorme passarele com cerca de 20 metros de comprimento, com o acom-

panhamento do melhor equipamento de luz e de som que existe no mercado e com um "videowall".

A Câmara Municipal de Espinho, com esta iniciativa, pretende promover uma maior proximidade e cooperação entre os moradores e comerciantes do comércio tradicional local, para além de dinamizar a vida cultural da cidade.

O espectáculo é gratuito.



Restaurante PARQUE DE CAMPISMO

VENDE: TODO O RECHEIO DE RESTAURANTE, BAR, COZINHA E MÁQUINA DE TABACO

— VER NO LOCAL —

CONTINUAMOS ABERTOS

ALUGA-SE ou VENDE-SE

ESTABELECIMENTO

C/ 100 m2 de área + 50 de cave e 60 de logradouro
Rua 30 N.º 600

Telef. 734 03 25 / 977 • Fax 731 04 36

MÉDICA DENTISTA ADELINA BARBOSA

PORTUGAL TELECOM - A.C.A.S.A. - S.I.M.

(Aberto também aos sábados)

Av. 24 n.º 1019 - 2.º - Sala E - Espinho - Tel. 731 39 51

Clínica Médica Dentária

Dra. Rosa Neves

Dra. Leopoldina I. Santos Tavares

Acordos com: ACASA e CGD

Rua 23 n.º 773 - 1.º esq. - Espinho

Telef: 734 01 16

ESPINHO

T3

AV. 24/33

T3

RUA 14/25

T3 DÚPLEX

RUA 18/33

T3

RUA 14/37

T4 DÚPLEX

RUA 17

T4 c/ salão e jardim

AVENIDA 8

VENDE-SE

CGR

0936 - 240 55 15

0936 - 240 55 16

"Está na altura de se renderem e de encherem o nosso pavilhão"

- o apelo de Miguel Maia

É com muita naturalidade que a equipa do Sporting Clube de Espinho está a encarar o próximo encontro da Divisão A1 de voleibol que poderá decidir a atribuição do título de campeão nacional da presente temporada. E é com essa mesma naturalidade e com a certeza da incerteza do que pode ser um jogo, que os jogadores, equipa técnica e dirigentes "tigres" apelam à comparência do maior número de adeptos no pavilhão Joaquim Moreira da Costa Júnior, no próximo sábado, às 18 horas.

E eles prometem que tudo farão para dar à massa associativa espinhense mais uma grande alegria e a entrada, mais uma vez, no historial do voleibol português, ao conquistar, pela quarta vez consecutiva, o título de campeão nacional.

Um dos jogadores que tem sentido muito de perto o pulso dos seus colegas é Miguel Maia. O "craque" espinhense entende que neste último encontro, estivemos muito mais calmos do que naquele que realizámos há uma semana a esta parte. E, talvez por isso, todo o nervosismo e ansiedade passou para o lado no nosso adversário. Penso que a reviravolta que conseguimos dar, no primeiro jogo, veio, em muito, contribuir para o desfecho da última partida.

Para Miguel Maia estas duas vitórias constituem uma confortável vantagem e são, acima de tudo, muito importantes. No entanto, não vamos "embandeirar em arco" porque ainda temos de disputar mais um jogo. Como uma equipa consegue recuperar de 2-0 para 3-2, em termos de "sets", neste caso, à melhor de cinco jogos, isso também pode acontecer! Porém, como estamos de consciência tranquila,

pele trabalho que realizamos até agora, não creio que isso venha a acontecer.

No entanto, o capitão dos "tigres" adianta que vamos ter de jogar com muita calma dentro do nosso espírito porque este momento, para nós, não é nada decisivo, ao contrário do Castelo da Maia. Vamos saber esperar pelos momentos decisivos para podermos lançar a "flecha" para acabar o Campeonato.

E garante: A nossa equipa está muito bem psicologicamente. Ao longo dos anos tem vindo a habilitar toda a gente de que é capaz de, nas alturas cruciais, conseguir dar o seu melhor. Em termos físicos, não temos qualquer problema.

O atleta olímpico diz estar bastante satisfeito com a adesão do público espinhense ao apelo que foi lançado há uma semana a esta parte:

Já vi muito boa gente no pavilhão da Maia, talvez tanta como os próprios adeptos deles. Em Espinho, desta vez, o apoio que os adeptos nos deram foi espectacular. Os espinhenses encheram por completo o nosso pavilhão. Esperemos que isso venha a acontecer no próximo jogo e que as pessoas percebam que se trata de um projecto da cidade, é uma equipa de cá, onde estão a jogar muitos jogadores de Espinho. Todos têm de se orgulhar por ter uma equipa que anda a lutar pelo título. As pessoas não podem pensar que nós somos campeões todos os anos. Enquanto pudermos fazê-lo, temos de aproveitar, mas temos de o fazer todos juntos (jogadores, treinadores, dirigentes e adeptos).

E isto dá-lhe a certeza de que no sábado o pavilhão vai estar cheio. Eu gostaria muito de ver as camadas jovens do clube todas juntas a apoiar-nos, com as suas camisolas vestidas. Nós vamos encarar o jogo com muita tranquilidade e com imensa vontade de o vencer. Queremos resolver o Campeonato já neste jogo.

E conclui: Este jogo poderá ser um grande espectáculo que, certamente, irá estimular os adeptos do voleibol a voltarem aos pavilhões. A nossa cidade vive o vôlei, toda a gente sabe o que é esta modalidade. Todos sabem o que é uma bola de voleibol porque já jogaram, federados ou, simplesmente, na praia com os amigos. Está na altura de todos se renderem e encherem o nosso pavilhão. É importante ver o nome da nossa cidade bem alto dentro da panorâmica nacional.



Foto VÍTOR LANCH



Foto VÍTOR LANCH

Voleibol

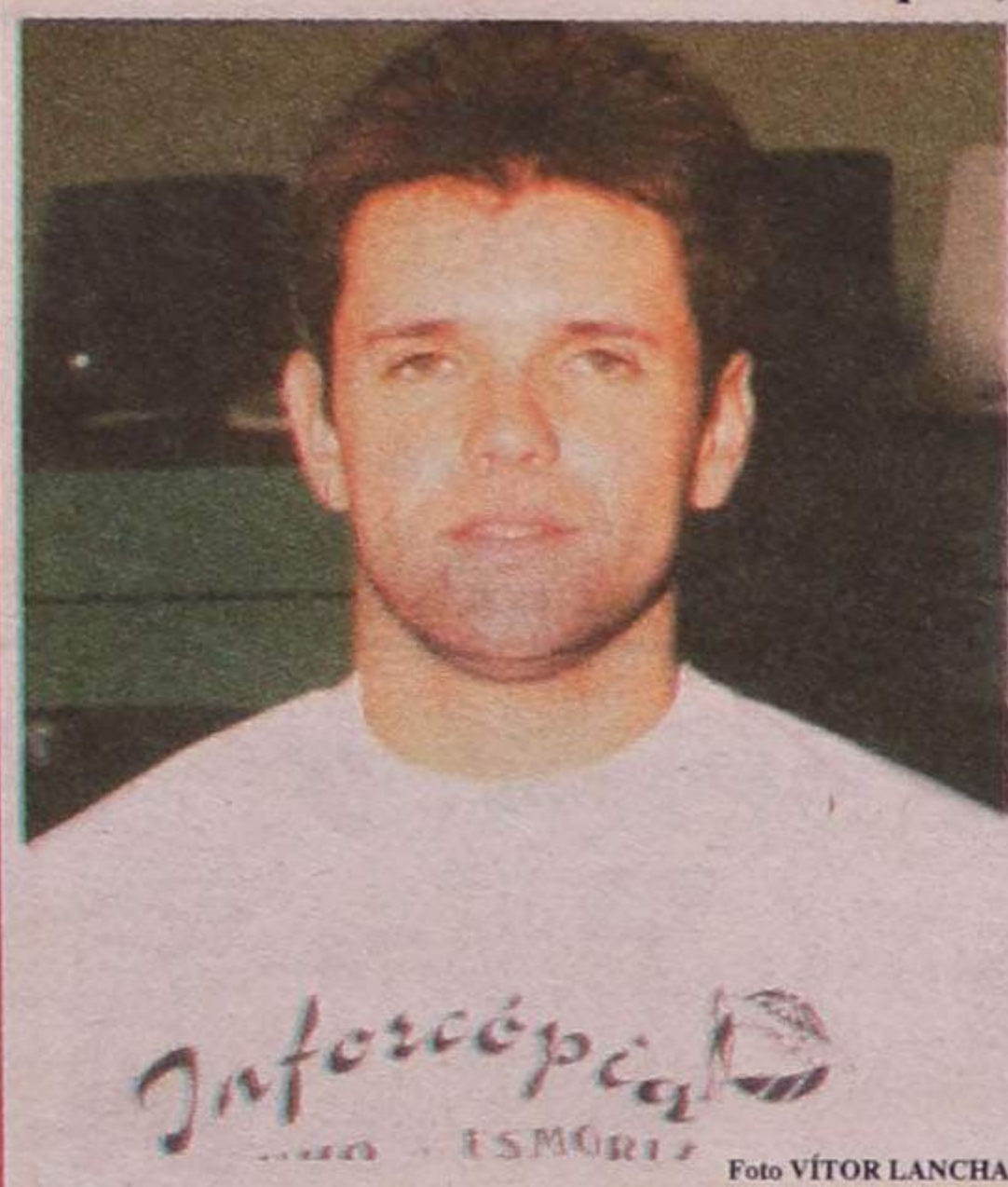
"Tigres" estão a...

O Sporting Clube de Espinho, no sábado, poderá festejar a conquista do tetracampeonato, se vencer o Castelo da Maia, tal como o fez, no último encontro, disputado no pavilhão Joaquim Moreira da Costa Júnior.

Desta vez, os "tigres" não deram qualquer chance ao seu adversário. Entraram determinados e apenas houve algum equilíbrio no primeiro "set". Mostraram, pois, a sua clara supremacia, quer em valores individuais, quer no seu colectivo.

O claro 3-0 (16-14, 15-5 e 15-7), explanou perfeitamente a qualidade do voleibol praticado pela turma da Costa Verde, realçando, sobretudo, a sua frescura física.

Na sequência desta vi-

tória, os "tigres" terão o direito de disputar o terceiro encontro em sua casa, no próximo sábado, às 18 horas.

Foi, no entanto, o primeiro "set", aquele que mais luta trouxe ao encontro. Houve maior equilíbrio, certamente por a turma do Castelo da Maia sentir a necessidade de recu-

perar a desvantagem na última partida, disputada em sua casa há uma semana a esta parte.

Tal como o haviam feito na Maia, há uma semana, o Castelo entrou rompedor, a todo o "gás", valendo-lhe por isso, uma vantagem no marcador por 3-6 e 5-10. Porém, os pupilos de Ilídio Ramos f-

Espinho-Castelo no sábado às 18

O Sporting de Espinho irá defrontar o Castelo da Maia, no pavilhão Joaquim Moreira da Costa Júnior, no sábado, dia 18, às 18 horas.

A entrada para os associados do Espinho será gratuita, bastando, apenas a apresentação do respectivo cartão de sócio. Os outros espectadores pagarão um bilhete de 1.000 escudos para poderem assistir ao encontro que poderá atribuir o título de campeão à turma da Costa Verde pela quarta vez consecutiva.

ESMORIZ
Dr.ª Carla Santiago e Dr. Luís Matos
CLÍNICA DE MEDICINA DENTÁRIA
 Cirurgia - Odontopediatria - Dentisteria - Prótese
 Prótese fixa - Endodontia - Parodontologia
 Av.ª da Praia — Edifício Panorama, 205 - Sala P
 (em frente ao cinema) — 3885 Esmoriz
 2.ª a 6.ª e Sáb. manhã — Convenções: ADSE e C.G.D.
 Telefone, 056-755400

Salvé 18 de Abril de 1998
Maria da Conceição Graça
 MÃE,
 neste teu aniversário
 desejo-te tudo de bom,
 o melhor que a vida contém.
 Saúde, alegria, paz
 e o amor de quem te quer bem!

Salvé 19/04/98
Mariana Sofia Neves da Silva
 Seus pais e irmã, na passagem das suas 8 primaveras, vêm desejar-lhe muitas felicidades e que esta data se repita por muitos e bons anos.
Parabéns

Vende-se APARTAMENTOS
 T2 - Usado, Nogueira, financiamento garantido.
 T3 - Centro, usado, boa oportunidade, só 17.000 contos.
 T3 - Centro, usado, ± 150 m2, Edifício de Prestígio.
 T3 - Construção, gare fechada, fogão de sala, só 20.000 contos
LIGUE SEM COMPROMISSO, 7320728 - 0931 - 772396
TRATAMOS DO CRÉDITO GRATUITAMENTE

LABORATÓRIOS VÍDEO
 • Montagens de filmes amadores V8 - VHS - SVHS
 • Fazemos mudança de sistema de cassetes vídeo de todo o mundo p/ o nosso sistema PAL e o inverso
 • Recorde os seus filmes Super 8mm (bobines) passando-os para vídeo VHS
Contactos { Tel. (02) 734 53 44 { 24 horas
{ Tlm. 0936 - 2788407 { por dia

Salvé 22/04/98
Carlos Anjos Alves da Rocha
 Sua esposa, filhos, noras, genros, netos e bisnetos, vêm desejar-lhe muitas felicidades na passagem das suas 76 primaveras e que esta data se prolongue por muitos anos.

ESPINHO



Foto VÍTOR LANCHETA

Am jogo do "tetra"

assentando o seu jogo encetaram uma espectacular recuperação, até conseguirem um empate a 12 pontos. No momento de decisão, o treinador dos espinhenses tirou um trunfo da manga: Edgar Machado entrou para o lugar de Miguel Maia, na rede, apenas para dar uma maior consistência ao bloco. O objectivo foi conseguido em pleno, pois o luso-brasileiro acabou por resolver o parcial com um excelente bloqueio.

A partir do segundo set, os maiatos não mais tiveram "pedal" para os "tigres". De forma assumida, os pupilos de Ilídio Ramos usaram em prática todo o saber, categoria e, sobretudo, erraram muito pouco. Miguel Maia, o "mesmo" da equipa, explodiu e

pôs em campo toda a sua categoria, a categoria de um dos melhores distribuidores do mundo. Os erros deixaram de ser uma constante e, assim, foi "fácil", com uma muralha bem construída, "arrumar" com as pretensões do seu adversário.

Destacou-se, mais uma vez, o colectivo espinhense, porém, Millan e João Brenha, à semelhança de Miguel Maia, foram alvo de particular realce.

**Sp. Espinho, 3
Castelo da Maia, 0**

Jogo realizado no Pavilhão Joaquim Moreira da Costa Júnior, sob a arbitragem de José Casanova (1º), do Funchal, e Vaz de Castro (2º), de Viseu.

Parciais: 16-14 (47 minutos), 15-5 (20') e 15-7 (27').

Sporting de Espinho — Miguel Maia (capitão), João Brenha, Sandro Correia, Miguel Soares, Maurício Cavalcanti e Félix Millan (seis inicial) — Edgar Machado, José Pedrosa, Filipe Vitó, Paulo Brenha, Hélder Teixeira e Paulo Fonseca.

Treinador: Ilídio Ramos.

Castelo da Maia — Márcio Karas (capitão), Ubirajara Pereira, Horst Schobert, Carlos Silveira, Pedro Azenha e Ross Ballard (seis inicial) — Julião Basto, Pedro Pereira, Luís Carlos, Jorge Alves, José Carlos Teixeira e José Pedrosa.

Treinador: Paulo Cunha.

Ilídio Ramos: "queremos resolver o Campeonato"

O treinador do Sporting de Espinho, Ilídio Ramos, quer resolver o Campeonato no próximo sábado, no encontro que a sua equipa irá disputar com o Castelo da Maia porque não é seu desejo, nem dos jogadores, perder a vantagem que conseguimos alcançar nestes dois últimos encontros. Temos vantagens nisso e, de forma nenhuma nos interessa reabrir o Campeonato.

O treinador dos "tigres" está perfeitamente consciente de que irá encontrar o jogo mais difícil de todos porque, é o que falta disputar. E justifica:

O Castelo da Maia vem jogar a sua última oportunidade e, talvez por isso, consiga jogar um pouco mais descontraído que nos últimos dois jogos. Temos de estar atentos e repetir a exibição do sábado passado para podermos dar essa alegria aos espinhenses.

No seu entender, no início do Campeonato havia razões objectivas para considerar o Castelo da Maia o grande favorito, uma vez que manteve a mesma equipa do ano passado, reforçando-a com um atleta de grande nível, o canadiano Ross Ballard, enquanto o Sporting de Espinho sofrera uma sangria com a saída de alguns jogadores. Em voleibol, demora-se anos a construir uma equipa... Este ano tivemos de reconstruir uma equipa.

No entanto o técnico dos espinhenses não se cansa de tecer elogios aos seus pupilos:

Sabíamos que tínhamos esta desvantagem, no entanto, ao longo da época trabalhamos imenso para reduzi-las. Agora, podemos jogar de igual para igual! Os jogadores do Sporting de Espinho gostam dos grandes momentos, dão tudo o que têm de si, e têm permitido que o clube ganhe as partidas que disputa.

Segundo Ilídio Ramos, as vitórias do seu grupo de trabalho devem-se ao facto de **o nosso conjunto e o jogo rápido terem funcionado em pleno, visto que**

o Castelo da Maia não se dá bem com esta forma de jogar. Os valores individuais da nossa equipa têm aparecido nos momentos decisivos.

Com cautelas e com simplicidade, o treinador da turma da Costa Verde vai transmitir aos jogadores no dia do grande confronto que nada está ganho e que este é o ponto zero. Cada jogo tem aspectos específicos muito próprios. Temos de manter o mesmo nível de jogo e com o mesmo ritmo que temos praticado até agora.

Temos mantido alguma superioridade sobre o Castelo da Maia em resultados desportivos — prosseguiu. Tenho tido um plantel à minha disposição, o que é bastante importante porque há, naturalmente, mais opções. Uma ou duas lesões podem criar alguns problemas. A lesão do Maurício, não veio na melhor altura, mas pode ser que recupere até sábado. Todos os jogadores são importantes.

E concluiu: **Gostei muito de ver o pavilhão cheio. Foi o jogo que mais gostei nesta época. O público compareceu e ajudou bastante a equipa. É essa identidade, público/jogadores que espero, no próximo sábado se mantenha.**



Foto VÍTOR LANCHETA

Salvé 21/04/98

Ernesto Lucas Torres Vieira

Sua esposa, filhos, nora, genro e neto, desejam-lhe um feliz aniversário, na passagem das suas 60 primaveras, e que esta data se repita por muitos e bons anos na companhia de todos.

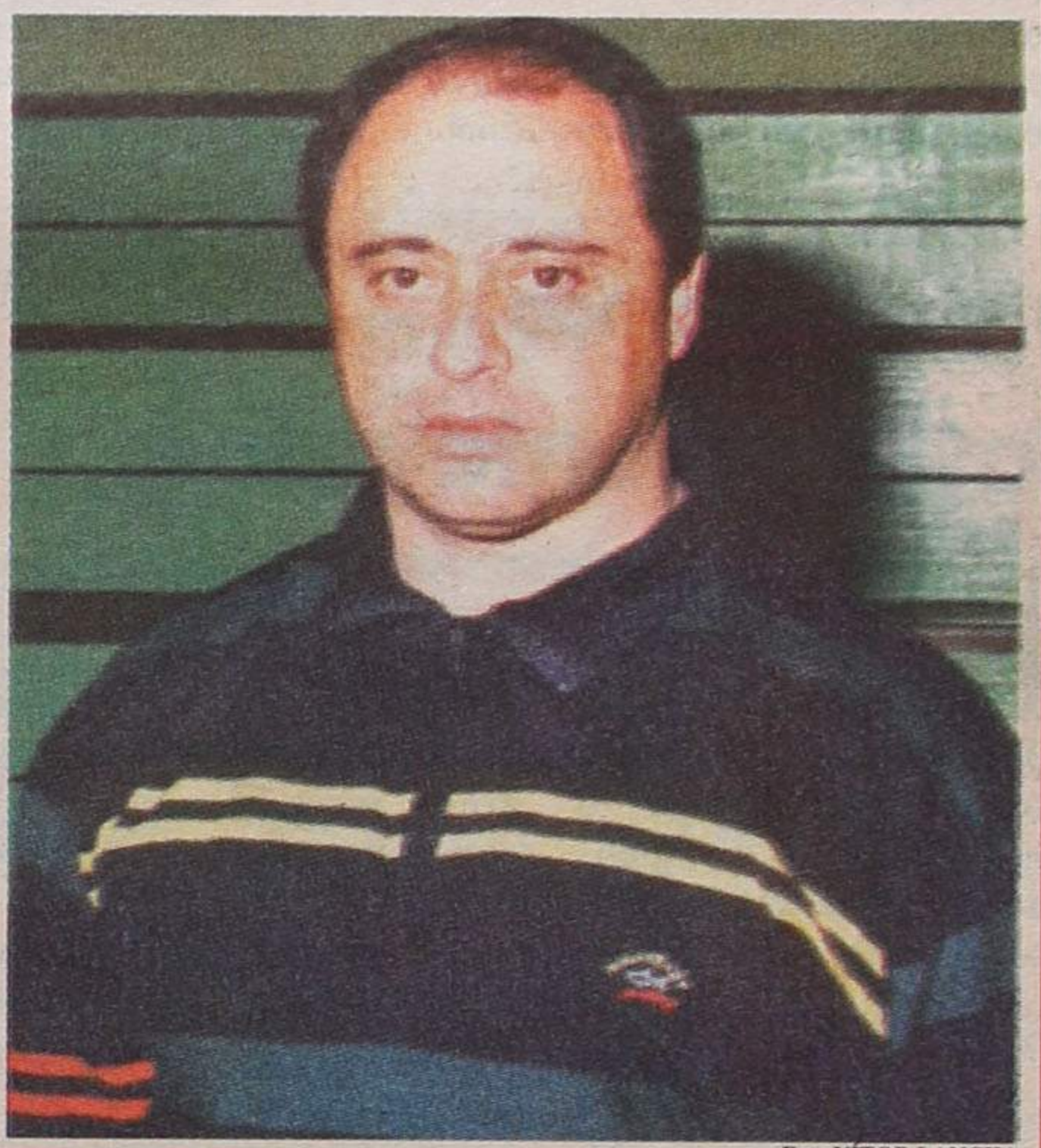

PRECISA-SE
Empregados(as) de mesa
com ou sem experiência
para restaurante a abrir brevemente
na cidade de Espinho.
Contactar 0931 - 924 48 57 para marcação de entrevista.

ABRIU
NOVO ESPAÇO
OURIVESARIA **LAÇO DA ROLA** RELOJOARIA
Rua da Lavoura n.º 111 - PARAMOS • Tel. 7346610

SPORTING CLUBE DE ESPINHO
Assembleia Geral Ordinária
Convocatória

Nos termos do Artigo 86.º dos Estatutos do Sporting Clube de Espinho, convoco uma Assembleia Geral Ordinária, a realizar no dia 20 de Abril de 1998, pelas 21 horas, no Salão Nobre dos Bombeiros Voluntários de Espinho, na Rua 16, com a seguinte ordem de trabalhos:

1.º - Discussão e Aprovação das Contas do exercício de 1997; 2.º - Face à demissão dos Corpos Directivos e ao cumprimento dos Estatutos do Clube, realização de eleições para o biénio 1998/2000; 3.º - Outros assuntos de eventual interesse para o clube.

Se à hora marcada para início da sessão não estiver reunido o número de sócios estabelecido pelos Estatutos, a Assembleia Geral funcionará uma hora depois com os sócios presentes.

Espinho, 2 de Abril de 1998
O Presidente da Assembleia Geral,
a) José Barbosa da Mota



Taça das Taças de hóquei em campo Académica de Espinho foi terceira em Zagreb

A participação da equipa de hóquei em campo da Académica de Espinho na Taça das Taças da modalidade, realizada em Zagreb, de sexta a segunda-feira, saldou-se por um meritório terceiro lugar, num total de oito equipas em prova.

A formação espinhense venceu três das quatro partidas disputadas diante de equipas oriun-

das da Croácia, Finlândia, Gibraltar e Suécia. No jogo inaugural, a turma do Mocho não encontrou demasiadas dificuldades para vencer o HK Jedinstvo, o campeão croata, por 5-2.

Por igual diferença de golos, a Académica ganhou à formação finlandesa do Hockey Team 85: 4-1 foi o resultado final.

No jogo que decidia a passagem à final, a jovem equipa academista não conseguiu superiorizar-se ao Grammarians, de Gibraltar, perdendo por 4-2.

No jogo que decidia o último lugar do pódio, a Académica voltou a estar ao seu melhor nível. O Vahalla, da Suécia, foi o adversário vencido pelos espinhenses, por concludentes 4-1.

Juvenis venceram Torneio de Milheirós

A equipa de futebol de juvenis do Sporting Clube de Espinho foi a vencedora do 1º Torneio de Páscoa de Milheirós de Poiares, ao bater na final a turma do Boavista por 1-0. Para alcançarem a final, os espinhenses haviam ganho ao Sanjoanense por 2-0.

O Sporting de Espinho trouxe, ainda, o prémio para o Melhor Guarda-Redes.

No próximo domingo o Sporting de Espinho irá receber no seu parque desportivo, em Silvalde, a turma do Boavista, mas este encontro contará para a segunda fase do Campeonato Nacional de Juniores B.

Os iniciados espinhenses defrontarão, no sábado, a turma do Crecor, em encontro que terá lugar em Cortegaça.

Andebol - Taça Latina

Sónia Ribeiro foi a melhor marcadora

A andebolista espinhense, Sónia Ribeiro, foi a melhor marcadora da Taça Latina em juniores, disputada nos arredores de Lyon - França.

Lígia Peralta e Sónia Ribeiro, atletas da Associação Desportiva Manuel Laranjeira, representaram a selecção nacional de sub-17, que nos dias 7, 8 e 9 disputou a Taça Latina, em França.

Entretanto, a formação infantil cedeu um empate frente ao Perosinho - 17-17 -, depois de ter estado a vencer por seis golos. As iniciadas ganharam ao Santa Joana por 14-11, mas nada pude-

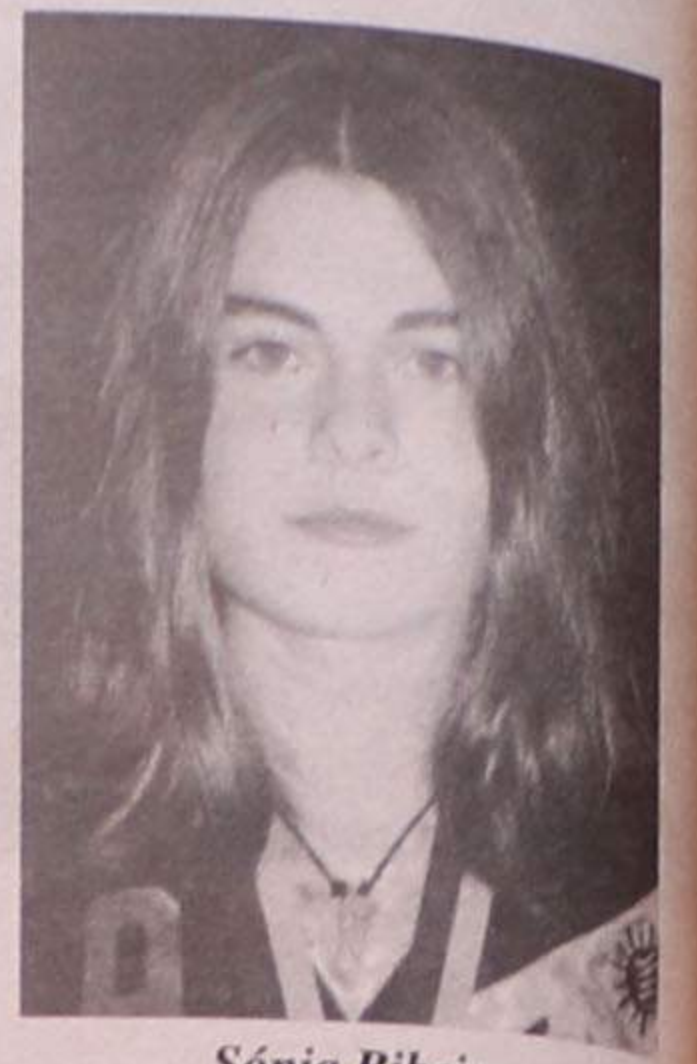

Sónia Ribeiro

ram fazer frente ao Almeida Garrett, perdendo por 11-8.

Inscrições abertas

Desportivo organiza curso de informática

O Desportivo da Ponte de Anta já abriu as inscrições para a frequência do curso de iniciação à informática. Os interessados deverão dirigir-se às instalações sociais da colectividade.

Por outro lado, a assembleia geral do Desportivo, realizada no dia 4 de Abril, saldou-se pela aprovação por unanimidade de todos os pontos da ordem de trabalho, bem como pela atribuição do título

de sócio honorário a Henrique Oliveira e Silva, segundo proposta da mesa de assembleia geral.

Futebol de cinco Novasemente reforça quinto lugar

A vitória diante do Barrô, em Águeda, por 6-5 permitiu à Novasemente reforçar o quinto posto no campeonato nacional da segunda divisão, série B, de futebol de cinco.

A formação de Esmojães reagiu bem ao tento sofrido nos instantes iniciais da partida, chegando ao intervalo a

vencer por 2-1. A segunda parte disputou-se a um ritmo ainda mais elevado, com constantes alterações no marcador.

A nível individual, destacou-se a prestação do "endiabrado" Neca, autor de quatro golos. Zagalo e Nelo apontaram os restantes golos dos espinhenses.

Academistas adiaram descida

A equipa de voleibol da Associação Académica de Espinho, conseguiu evitar, para já, a descida de escalão, ao classificar-se em quarto lugar na Divisão A1, série dos últimos. Os academistas irão defrontar o Nacional da Madeira, com o intuito de conseguir ocupar uma das duas vagas na divisão principal. Para a outra, irão defrontar-se o Marítimo e o Machico.

No último encontro do

campeonato os academistas perderam em casa com o Marítimo por 0-3 (11-15, 8-15 e 9-15)l.

**DE vende-se na
PAPELARIA
ABC
(Rua 19)**



ESPINHO			S. FÉLIX DA MARINHA		
			E GRANJA		
T1	0% ENT.	40 cts./mês	T1	0% ENT.	40 cts./mês
T2	0% ENT.	46 cts./mês	T2	0% ENT.	45 cts./mês
T3	0% ENT.	48 cts./mês	T3	0% ENT.	66 cts./mês
Moradia		16.650 cts.			
Moradia		45.000 cts.			
ESMORIZ			ÓVAR		
T1	0% ENT.	37 cts./mês	T1	0% ENT.	47 cts./mês
T2	0% ENT.	42 cts./mês	T2	0% ENT.	56 cts./mês
T3	0% ENT.	50 cts./mês	T3	0% ENT.	61 cts./mês
Moradia	0% ENT	66 cts./mês	T4	0% ENT.	82 cts./mês
			Moradia		10.000 cts.
CORTEGAÇA			S. M.ª DA FEIRA		
T1	0% ENT.	46 cts./mês	T1	0% ENT.	31 cts./mês
T2	0% ENT.	44 cts./mês	T2	0% ENT.	41 cts./mês
Moradia	0% ENT	63 cts./mês	T3	0% ENT.	57 cts./mês
			T4	0% ENT.	68 cts./mês
S. JOÃO DE VÊR			Moradia	0% ENT	74 cts./mês
T2	0% ENT.	40 cts./mês			
Moradia		16.500 cts.			

TEL.: 056 - 75 49 34

LIC. AMI - 1782

Admite-se
EMPREGADA DE ESCRITÓRIO
HABILITAÇÕES: 11.º ano área Contabilidade
Dá-se preferência a candidata a 1.º emprego
Resposta a este jornal ao n.º 580.

VENDEDOR
Empresa comércio bebidas p/ Espinho e arredores
EXPERIÊNCIA NO RAMO (Curriculum)
DISPONIBILIDADE IMEDIATA
VENCIMENTOS COMPATÍVEIS
Resposta ao n.º 602

MENINA PRECISA-SE
Jovem, separado, 35 anos, apresentável, op. industrial, dispendo de habitação em moradia, procura menina responsável, solteira, viúva ou divorciada, empregada, com idade equivalente, que pretenda felicidade.
Assunto sério. Carta c/ foto, detalhes e contacto, a este jornal ao n.º 570.

MÉDICOS DENTISTAS
JORGE FERREIRA
BRUNO MORRIS
SAMS, CGD
Telefone, 734 86 93
Edifício S. Pedro - Sala W - Rua 23, n.º 174



RÁDIO GLOBO AZUL

...A PURA SEDUÇÃO
DA RÁDIO

Rua 14, N.º 648, 3.º A - 4500 ESPINHO
Tel: 7347216/7312303 - Fax 734 84 70



MUNICÍPIO DE ESPINHO
ASSEMBLEIA MUNICIPAL

Edital

SESSÃO PÚBLICA DO DIA 25/04/1998

CARLOS AFONSO PINHEIRO DE MORAIS GAIO,
Presidente da Assembleia Municipal de Espinho:

Faz público, de acordo com as disposições legais aplicáveis, que no próximo dia 25 de Abril de 1998, pelas 11,30 horas, se realizará nos Paços do Município uma Sessão Extraordinária desta Assembleia, que versará a seguinte ordem de trabalhos:

Ponto Único: Comemoração do 25 de Abril.

Para constar se publica este e outros de igual teor, que vão ser afixados nos lugares do estilo do Município.

Espinho, 03 de Abril de 1998.

O Presidente da Assembleia Municipal,
a) *Carlos Morais Gaio*



me
Ministério da Economia

Delegação Regional
da
Economia
do
Norte

EDITAL

D - 31414/P

Faço saber que **Escola Secundária Dr. Manuel Gomes de Almeida**, pretende obter licença para uma instalação de armazenagem de gases de petróleo liquefeitos constituída por reservatório(s) com capacidade de 2,5 m³ sita em Rua n.º 35, freguesia de Espinho, concelho de Espinho, distrito de Aveiro.

E como a referida instalação se acha abrangida pelas disposições dos decretos n.º 29034, de 01 de Outubro de 1938 e 198/70, de 07 de Maio que regulamentam a importação, armazenagem e tratamento industrial dos petróleos brutos, seus derivados e resíduo, e pelos decretos n.º 36270, de 09 de Maio de 1947 e 422/75, de 11 de Agosto, que aprovam o Regulamento de Segurança daquelas instalações, com os inconvenientes de perigo de incêndio, explosão e derrames, são por isso e em conformidade com as disposições do citado Decreto n.º 29034, convidadas as entidades singulares ou colectivas a apresentar por escrito, dentro do prazo de 20 dias contados da data de publicação deste edital, as suas reclamações contra a concessão da licença requerida e a examinar o respectivo processo na morada abaixo indicada.

Porto, 19 Março de 1998

Pel'O Director de Serviços de Energia
(L. M. Vilela Pinto)

a) *J. A. Lopes Ferreira*

Rua Direita do Viso, 120 - 4200 Porto
Tel.: (02) 619 20 00 - Fax (02) 619 21 99

MINISTÉRIO DA SAÚDE

DIRECÇÃO-GERAL DAS INSTALAÇÕES E EQUIPAMENTOS DE SAÚDE
DIRECÇÃO REGIONAL DAS INSTALAÇÕES E EQUIPAMENTOS DE SAÚDE DO CENTRO

Anúncio

CONCURSO PÚBLICO N.º 4/98-C

HOSPITAL DISTRITAL DE ESPINHO

Fornecimento e montagem de equipamento geral para o Serviço de Medicina - Homens

1 - Concurso promovido pela Direcção-Geral das Instalações e Equipamentos de Saúde - Direcção Regional das Instalações e Equipamentos de Saúde do Centro, sita na Av. Bissaya Barreto, 52, 3000 COIMBRA (tel. 039 - 483553 / 483898).

2 - Aos bens a fornecer foram atribuídas pela Classificação Estatística de Produtos por Actividade (CPA) a que se refere o Regulamento (CEE) n.º 3696/93 do Conselho, de 29-10, as seguintes categorias: 36.11.1 (assentos e suas partes), 36.12.1 (mobiliário para escritório), 36.14.1 (mobiliário para outros fins) e 36.15.1 (colchões).

3 - Local de entrega dos bens: Espinho, no Hospital Distrital.

4 - O prazo de entrega dos bens será o indicado pelos concorrentes na respectiva proposta.

5 - Não aplicável.

6 - Não aplicável.

7 - As propostas a apresentar pelos concorrentes poderão referir-se quer à totalidade dos bens postos a concurso, quer a parte daqueles bens.

8 - Não são admitidas propostas variantes ou com condições divergentes das estabelecidas no caderno de encargos.

9 - Os concorrentes deverão apresentar uma relação dos fornecimentos públicos e particulares mais importantes executados ou em curso.

10 - Os agrupamentos de empresas concorrentes poderão adoptar qualquer modalidade jurídica de associação, com excepção do consórcio interno, no caso de lhes vir a ser adjudicado o presente fornecimento.

11 - a) O processo de concurso e os documentos complementares podem ser examinados no serviço indicado em 1 e na Direcção-Geral das Instalações e Equipamentos de Saúde, DSA, sita em Lisboa, na Av. da República, 34, 6.º andar, durante as horas normais de expediente.

b) As cópias dos elementos anteriormente referidos serão fornecidas pela firma "Nova Fotocópia, Lda.", sita na Praça do Comércio, 46-1.º, Apartado 6017 - 3000 COIMBRA (tel. 039 - 26417), desde que solicitadas dentro do prazo estabelecido no Programa de Concurso.

c) O custo total dos elementos referidos em 11-b) é de Esc.: 800\$00, a pagar em cheque ou numerário à referida firma.

12 - As propostas devem ser entregues mediante recibo ou enviadas sob registo e com aviso de recepção ao serviço indicado em 1.

13 - As propostas serão apresentadas até às 17 horas do dia 18 de Maio de 1998.

14 - O acto público do concurso realizar-se-á no dia 19 de Maio de 1998, pelas 10 horas, na sede da Direcção Regional das Instalações e Equipamentos de Saúde do Centro, sita em Coimbra, Av. Bissaya Barreto, 52, podendo intervir no acto público do concurso todas as pessoas que, para o efeito, estiverem devidamente credenciadas pelos concorrentes.

15 - A adjudicação será efectuada à proposta mais vantajosa, atendendo-se aos seguintes critérios e ponderações:

QUALIDADE	45%
- Estética	35%
- Funcional	35%
- Técnica	30%
PREÇO	30%
ASSISTÊNCIA TÉCNICA	15%
- Prazo de garantia	40%
- Cumprimento do prazo de entrega	40%
- Declarações abonatórias	20%
PRAZO DE ENTREGA	10%

16 - O prazo durante o qual qualquer concorrente é obrigado a manter a sua proposta é de 60 (sessenta) dias úteis, a contar da data do acto público do concurso.

17 - O concorrente a quem for adjudicado o fornecimento deverá prestar uma caução de valor correspondente a 5% do preço da adjudicação (IVA excluído).

O financiamento terá como fonte o orçamento do Estado Português e os encargos serão satisfeitos por conta da dotação, do Plano de Investimentos, consignada à Direcção-Geral das Instalações e Equipamentos de Saúde.

18 - Não houve publicação de anúncio de informação prévia.

19 - Este anúncio foi enviado para publicação no Diário da República de 06/04/98.

20 - Este anúncio foi recebido para publicação na Imprensa Nacional - Casa da Moeda, E.P., em 06/04/98.

Coimbra, 06 de Abril de 1998.

O DIRECTOR DOS SERVIÇOS REGIONAIS,
a) *Eng.º José Oliveira Cardoso*



MUNICÍPIO DE ESPINHO
CÂMARA MUNICIPAL

Aviso

Vem esta Câmara comunicar a todos os interessados que a partir do dia 30 de Março de 1998 e durante 60 dias, se irá proceder à interrupção de trânsito a todos os veículos, no troço da E.M. 522, compreendido entre o lugar da Ponte de Anta e o lugar da Idanha, na freguesia de Anta - Espinho, para efeitos de reconstrução de pavimento.

Deverão seguir a sinalização imposta no local.

Desde já, esta Câmara Municipal agradece a melhor compreensão e pede desculpa por todos os incómodos. Prometemos ser breves.

Espinho, 06 de Abril de 1998.

O Vereador com competências delegadas,
a) *Manuel Francisco Ferreira da Rocha*



MUNICÍPIO DE ESPINHO
CÂMARA MUNICIPAL

Aviso

Vem esta Câmara comunicar a todos os interessados que a partir do dia 20 de Abril de 1998 e durante 90 dias, a Rua 19 no troço compreendido entre a Rua 32 e a Rua da Congosta - Anta, fica condicionado a todo o trânsito, em virtude de procedermos à execução dos trabalhos da empreitada de "Pavimentação na Rua 19 e diversas infra-estruturas".

Deverão seguir a sinalização imposta no local.

Desde já, esta Câmara Municipal agradece a melhor compreensão e pede desculpa por todos os incómodos. Prometemos ser breves.

Espinho, 06 de Abril de 1998.

O Vereador com competências delegadas,
a) *Manuel Francisco Ferreira da Rocha*

Uma iniciativa inovadora "Oficina das Profissões" nas escolas de Espinho

Vai decorrer entre os dias 21 e 30 do corrente, nas escolas secundárias Dr. Manuel Laranjeira e Dr. Manuel Gomes de Almeida e entre os dias 4 e 8 de Maio, nas escolas EB 2/3 Sá Couto e Domingos Capela, uma actividade denominada "Oficina das Profissões", destinada a todos os alunos, em especial aqueles que frequentam o 9º e 12º anos.

A "Oficina das Profissões" é uma iniciativa promovida pelo Programa de Reabilitação Urbana da Marinha (PRUM), em parceria com as escolas do 3º ciclo e secundárias do concelho de Espinho.

Trata-se de um espaço informativo acerca do conteúdo de diversas profissões, animado através de testemunhos profissionais de várias áreas, exposições e visitas de estudo. Os alunos terão ainda acesso a todo o tipo de materiais informativos para consulta livre

como bases de dados sobre oferta formativa, brochuras, manuais e vídeos.

O funcionamento desta actividade teve por base as áreas profissionais eleitas pelos alunos que frequentam o Serviço de Orientação Vocacional, visando:

— Promover o conhecimento dos jovens e adolescentes sobre o conteúdo das profissões e solicitações do mercado de trabalho, facilitando desta forma a definição de um projecto profissional; enriquecer nas escolas concelhias a acção dos serviços de aconselhamento vocacional, através da disponibilização de novos recursos; divulgar o PRUM, de forma a consolidar o funcionamento da Oficina das Profissões permanentemente a funcionar no próximo mês de Maio, no Gabinete de Apoio à Actividade Local - Escola da Marinha N° 2.

Cursos de Danças de Salão nos "Voluntários de Espinho"

Está a decorrer no salão nobre dos Bombeiros Voluntários de Espinho, às quintas-feiras, das 21h40 às 23h50, e aos sábados, das 17h50 às 20 horas, um curso de Danças de Salão.

Este curso será leccionado por Pedro Sousa e consistirá na aprendizagem de danças como o Tango, a Valsa Inglesa, a Valsa

Vienense, o Slow Fox, o Quickstep, o Chá-Chá-Chá, a Rumba Cubana Lenta, o Samba, o Paso Doble, o Jive, a Salsa e o Merengue.

Os interessados poderão contactar a Academia Pedro Sousa (tel: 02 - 762 58 11), ou aparecer no local durante as aulas.

Pinturas de Artur Bual na Galeria Solverde

Obras do pintor Artur Bual, estarão patentes ao público a partir de sábado na Galeria de Arte do Casino Solverde.

Artur Bual é considerado o precursor da pintura gestualista na arte moderna portuguesa.

Artur Mendes de Sousa Bual nasceu em Lisboa, em 1926. Estudou na Escola António Arroio e, apenas com 21 anos, enveredou pelos caminhos da arte, fazendo algumas mostras individuais nas galerias "Pórtico", "Diário de Notícias" e na Sociedade Nacional de Belas Artes (SNBA).

As exposições colectivas que se realizavam em Lisboa eram frequentemente enriquecidas com as pinturas abstractas e vincadamente gestuais de Bual. Assim, marcou sistemática presença nas Gerais de Artes Plásticas e nos salões de Arte Moderna da SNBA, bem como nas I e II Exposições de Artes Plásticas da Fundação Gulbenkian.

O ano de 1958 marcou, definitivamente, a consagração do artista - Bual expôs, na SNBA um quadro notável ("Fuga"), com o qual introduziu a pintura gestualista na arte moderna portuguesa. De entre os vários prémios que o pintor recebeu, o destaque vai para "Jovem Pintura", obtido em 1953, "Sousa Cardoso" e o galardão atribuído pelo Sindicato dos Críticos de Arte de França, em 1959.

Ao longo da carreira, Artur Bual integrou as representações portuguesas nas V, VI e VII Bienais de São Paulo, em 1959, 1961 e 1963, respectivamente; na Exposição Internacional de Bianco Nero, de Lugano, e no Museu de Arte Moderna de S. Francisco da Califórnia, em 1959. No mesmo ano, foi bolseiro da Fundação Calouste Gulbenkian, em Paris.

As suas obras estão patentes nos museus de Amarante, Funchal, Lagos, Luanda, Ovar e na Fundação Calouste Gulbenkian.

A exposição estará patente ao público diariamente, entre as 19 e as 24 horas.

Ladrão de fábrica detido pela Polícia

A Polícia de Segurança Pública de Espinho, após uma perseguição movida a um automóvel, deteve um homem, de 37 anos de idade, casado, operário fabril, residente em Espinho, que havia assaltado uma fábrica de cartão momentos antes. Este meliante estava acompanhado de outro, o qual foi identificado pela PSP, mas não foi detido por ter escapado aos agentes.

Os dois larápios haviam furtado da referida fábrica três bidões de gasóleo.

A PSP apreendeu, ainda, artigos provenientes do assalto, uma viatura automóvel, proprie-

dade do detido, e uma corda que serviu para a prática do delito.

O homem foi presente ao Tribunal de Pequena Instância do Porto.

Seis meses sem carta

Um homem de 38 anos, casado, armador de ferro, residente em Esmoriz, foi detido pela PSP por se encontrar a conduzir a sua viatura sob o efeito do álcool.

O prevaricador tinha uma taxa de alcoolémia de 1,47 g/l no sangue, o que lhe valeu uma condenação de 45 contos de multa e a inibição de conduzir pelo período de seis meses.

Antes de engravidar... Vá ao médico

O entusiasmo é grande quando se está a pensar em ter um filho.

Para a gravidez decorrer sem problemas e o bebé nascer saudável, ajuda muito que a mãe e o pai estejam bem de saúde antes de a gravidez começar.

O feto é mais sensível a danos entre os 17 e os 56 dias depois da fecundação (primeiras semanas da gravidez). Controlar os riscos antes de engravidar pode garantir a segurança do bebé durante este importante período de tempo.

Se está a utilizar um método para não engravidar, não o interrompa antes de falar com o seu médico.

Idade

A gravidez acima dos 35 anos pode trazer mais riscos para a mulher e para o bebé.

A partir desta idade, se pretender engravidar, poderá, se o desejar, ter acesso a testes de diagnóstico pré-natal, que se realizam nas Maternidades e Serviços de Obstetria dos Hospitais.

Genética

Algumas situações genéticas podem ter implicações na gravidez e na saúde dos filhos. Para avaliar esses riscos, o casal deve falar com o seu médico sobre a conveniência de ter aconselhamento genético, antes da gravidez, no caso de haver

história familiar de, por exemplo: Síndrome de Down (mongolismo)

Malformações do coração
Espinha bífida
Atraso mental
Doenças musculares hereditárias

Hemoglobinopatias
Doenças

Todas as mulheres com Hipertensão, Diabetes, Epilepsia, Artrite reumatóide e Problemas do coração, dos rins e da tireóide, entre outras doenças, devem falar com o seu médico sobre o melhor momento para engravidar.

As doenças transmitidas sexualmente merecem uma atenção especial. O casal deve saber como as evitar.

Mas a mulher, se tiver uma destas doenças, deve tratá-las antes de engravidar.

Antes de engravidar, faça os testes da Sífilis, da Sida, da Hepatite B, da Rubéola e da Toxoplasmose.

Tabaco, Droga e Alcool
Fumar, consumir drogas (inclusive medicamentos sem prescrição médica) ou álcool nunca é seguro durante a gravidez, podendo causar vários problemas ao bebé.

Antes de engravidar, deve procurar acabar com estes hábitos.

Peso
Estar com o peso certo, quando se engravidar, também pode contribuir para se ter um filho saudável.

Mulheres muito magras ou com excesso de peso podem ter mais problemas durante a gravidez.

É melhor ter bons hábitos alimentares e tentar adquirir o peso adequado antes de engravidar.

A maior parte das mulheres tem filhos saudáveis, felizmente.

Mas, em qualquer caso, é indispensável:

• Conhecer e controlar os riscos antes e durante a gravidez.

Consultar regularmente o médico durante a gravidez.

Por isso, antes de engravidar, faça uma consulta médica.

Vá ao Centro de Saúde da sua residência.

Para a sua própria saúde e do seu bebé, aproveite bem esta informação

Ministério da Saúde

DÚPLEX
Imobiliária, Lda.
Licença AMI 1675

Rua 30, nº 1017
4500 Espinho

APARTAMENTOS

ESPINHO - T3 novo (poente - sul) 2º andar c/ elevador, porta de segurança, video porteiro, gás canalizado, quartos c/ roup. forrados, sala c/ fogão de sala, garagem, etc.
19.500c. Refº 175

ESPINHO - T3 novo (ultima fase de construção) área de 130m², c/ acabamentos de 1º, janelas duplas, video porteiro, gás canalizado, pré-aquecimento central, sala c/ fogão de sala, suite, 1º andar c/ elevador, nascente - poente, garagem ind. fechada c/ portão automatico, etc.
.27.000 cts. Refº 156

ESPINHO - T2+1 Duplex, c/ novo (ciclo preparatório), nascente - poente, 2 quartos c/ + - 17m² c/ roup. embutidos, sala c/ escada em caracol p/ parte duplex, gar. ind. fechada c/ portão automatico.
17.500 cts. Refº 125

JUNCAL - T2+1+1 novo (Rotunda) edificio de 4 habitações, porta de segurança, aquec. central já montado, coz. previamente montada, acab. em carvalho francês, sala c/ fogão sala, gar. ind. fechada p/ 2 carros, quarto de arrumos c/ + - 22m², quartos c/ roupeiros embutidos, etc.
20.000 cts. Refº 171

OVAR - (Centro) Rua Dr. Alexandre Sá Pinto, moradia velha, p/ demolir, a 100m da Camara Municipal, c/ viabilidade p/ const. em altura p/ r/c + 2 e recuado. **9.000 cts.**

734 22 75

ONDAMAR

PRECISA-SE

**APARTAMENTOS
USADOS
T1 - T2 - T3
PARA VENDA**

Temos clientes para comprar o seu apartamento pelo **JUSTO VALOR!**
SE QUER VENDER TELEFONE PARA
(02) 731 02 56 ou 731 02 57

NORTALGARVE de Isidro Fontes Mota - Lic.ª 483-AMI

ANÚNCIOS

ADVOGADOS

MARIA DO CÉU SANTOS - Rua 18 n.º 582-2.º Esq.º - Sala 1. Telef: 731 21 00 - 4500 Espinho.

HENRIQUE ESTEVES-Advogado - Rua 32 n.º 700. Telef: 02-7330070/Fax: 02-7330079 - 4500 Espinho.

ALUGUÉIS

QUARTO MOBILADO, C/ direito a cozinha. Contactar telef: 7341488 ou Rua 62 n. 500.

ALUGAM-SE ARMAZÉNS C/ 200 E 250M2. Em Silvalde. Telem: 0931317987.

ALUGAM-SE QUARTOS, c/

casa de banho privativa, c/ cozinha, pequeno almoço, tratamento de roupa e garagem. Telef: (02) 734 00 02 ou (02) 734 89 72.

ALUGO APARTAMENTOS T0, T1, T2 E T3. Totalmente equipados, TV Satélite, telefone, garagens, limpezas. Rua 62 n.º 156. Telef: 7310851/2. Fax: 7310853.

ESPINHO - CENTRO - Óptimas lojas e mais 1 loja no centro de LOUROSA. Trata o próprio. Telef: 7443251 durante a semana. Telef: 7343808 aos fins de semana.

ALUGA-SE T1 em Nogueira da Regedoura. Renda: 40 cts. Telef: 7643769.

ALUGA-SE ARMAZÉM C/ 126M2 RUA DO LOURÊDO-Idanha-Anta-Espinho. Telef: 7345456.

ALUGAM-SE ANEXOS dentro de quintal. Renda: 40 cts. Telef: 7342491. LUGAR DE GARAGEM Rua 29 - Espinho. Telef: 7345219 ou 7342847.

T2 + 2- ANGULO DA Rua 28 e 21. Telef: 7314856.

CASA C/ Cozinha, sala, quarto, W.C., marquise c/ 9 m de comprimento. Preço: 30 cts. Rua S. Mamede n.º 257 - Esmojães - Anta - Espinho. Telef: 7648622.

ALUGA-SE CASA. Telef: 7345881.

COMPRA-SE

TERRENOS E CASAS VELHAS. Em Espinho para construção. Telefone: 02 - 7311520 ou Telem: 0931236032.

DINHEIRO PRECISA?

CRÉDITO PARA TUDO + CRÉDITO HABITAÇÃO. Resposta rápida. Telef: 034-383608.

EXPLICAÇÕES

INGLÊS. Contactar Marisa. Telef: (02) 7310883.

MÉDICO

MEDICINA TRADICIONAL JAPONESA: emagrecimento; dores; stress; etc. DR. AKIRA ONKYU. Massagem-Shiatsu. Acupuntura. Centro de Medicina Preventiva de Espinho Rua 16 n.º 82 Espinho. Marcação Fax. Telef: 7314961.

Dr. JOAQUIM FERREIRA MENDES-Médico especialista em ouvidos, garganta e nariz. Clínica geral. Rua 9 n.º 295-2.º Esq.º. - Telef: 7341710.

MENSAGENS

VIUVO A VIVER SÓ, gostaria de conhecer mulher livre, de preferência, para apoio e conforto moral. Telef: (02) 734 14 35.

OFERECE-SE

PANIFICADOR, C/ EXPERIÊNCIA EM PÃO-QUENTE. Para trabalhar em Espinho ou arredores. Contactar pelo telef: 02-7453151 (falar com Orlando Mota).

PASSA-SE

ESPINHO OFICINA DE REPARAÇÃO DE VIATURAS

(pintura c/ estufa) e mecânica. Boa localização. Renda baixa. Telef: 02-7313453 Telem: 0931597903.

PRECISA-SE

EMPREGADAS/OS - Area comercial. Minimo 9.º ano com mais de 20 anos e menos de 30. Disponibilidade para trabalhar de imediato. Agarra esta oportunidade. Telef: 7320728 - 0931772396.

EMPREGADO DE BALCÃO E AJUDANTE DE COZINHA. Telef: 7347041.

SERVIÇOS

ESTAÇÃO DE SERVIÇO EDNESER/lavagem manual/ 1.000\$00/atendimento personalizado Rua das Industrias 217 ao Monte Lirio. Junto à Leira da Relva - Telef. (02) 731 10 95.

ESTOFADOR-Restauro de todo o tipo de sofás, cadeiras, etc. Orçamentos grátis. Telef: 734 40 90.

ESTÚDIOS - LABORATÓRIO - VITORLANCHA - Passagem de filmes de Super 8mm para cassetes vídeo. Passamos para o nosso sistema, cassetes

de vídeo que lhe enviemos do Brasil, USA, França ou qualquer outra parte do mundo. Telef: (02) 7345344. Telemóvel: 0936 - 2788407.

TRESPASSE

CAFÉ/SNACK-BARE MINI-MERCADO EM ESMORIZ. Telef: 7344467.

VENDAS

ESPINHO: T3 COMO NOVO, junto ao mar e com terraço. Somente 19.000c. Nortalgarve - Lic.º 483 AMI. Tel: (02) 7310257.

ESPINHO: T3 c/ 130m2, mais 3 varandas, renovado, c/ fogão de sala, etc. Óptima localização. Só 17.000c. Nortalgarve - Lic.º 483 AMI. Tel: (02) 7310256.

GRANJA: T2 junto ao mar e à estação dos Caminhos de Ferro. Como novos, garagem individual, fogão de sala e muito mais!... Venda urgente! 14.500 c. Nortalgarve - Lic.º 483 AMI. Tel: (02) 7310257.

JUNTO A ESPINHO: T2 com 3 frentes e renovado. É verdade! Só custa 11.000c. Nortalgarve - Lic.º 483 AMI. Tel: (02) 7310256.

T3 USADO-ESPINHO CENTRO-Como novo. Localização excelente. Chão em lamparquet, despensa, 1 roupeiro, 2 WC, sótão, varandas, garagem fechada. Preço: 21.000cts. Telef: 02/7341427.

APARTAMENTO T2 - ESPINHO - Rua 36. Muito espaçoso c/ 128m2, c/ arrumos, fogão de sala e garagem. Telef: 7314028.

OPEL CORSA 1.200 SWING - 40.000Km. Ano Dezembro 1994 como novo. A partir das 21 horas - 02-7314364 ou Telem: 09319257014.

ELVIRA SILVA

Especialista de Dermatologia
Avenereologia
(Doenças da Pele)

CONSULTÓRIO: Rua 11, n.º 746 • Telef. 734 34 67

RÉPLICA...

onde comprar casa é uma realidade!

Morada Nova
c/ aquecimento central
e garagem p/ 2 carros
18.000 c.

Tel. 731 32 63

Arcozelo
T1 a 50 m de Praia
Desde 38 c./mês

Tel. 731 32 63

Espinho
T3 Junto ao Mar
Só 55 c./mês

Tel. 731 32 63

T3 Dúplex
Andar Moradia
13.000 c.

Tel. 731 32 63

T4 de luxo
Espectacular a 20 m
da Praia
Vistas inalteráveis

Tel. 731 32 63

Arredores de Espinho
Andar Moradia
16.500 c.

Tel. 731 32 63

T2
Só 45 c./mês

Tel. 731 32 63

Espinho
Lote Terreno para Moradia
Desde 7.500 c.

Tel. 731 32 63

Abertos de 2.ª a sábado, das 9.00 às 21.30 h
Lic. AMI 1326

Dr. Vitor Hugo

MÉDICO DENTISTA

C.T.T. - SAMS - S. QUADROS - C.G.D. - ACASA - P.S.P.

Rua 19 n.º 342 - 1.ª Sala 4 - Telef. 731 27 70
ESPINHO

Entrada de Espinho (junto ao Hotel Solverde)
EDIFÍCIO ONDA MAR

Apartamentos com aquecimento central, pavimentos em madeira, móveis de cozinha com tampo em granito, exaustor, porta de segurança, garagem individual, porta de garagem com comando, TV Cabo, vídeo porteiro, janelas duplas, banheira de hidromassagem.

Vistas de mar onde o pôr do sol é uma realidade.

Stand de vendas no local.

Faça-nos uma visita - Abertos todos os dias das 10 às 19h30

HABIESPINHO - Imobiliária Tel.: 02 - 7311219 / 7311223

«Defesa de Espinho» - 3446 - 98-04-16

MANO & SILVA, LIMITADA
CONSERVATÓRIA DO REGISTO COMERCIAL DE ESPINHO

N.º de Matrícula 00136/760617

N.º de Identificação de Pessoa Colectiva 500 576 106

N.º de Inscrição 9

N.º e Data da Apresentação 02/980205

Rosa Paula da Silva Maia, 2.ª Ajudante da Conservatória do Registo Comercial de Espinho, CERTIFICO que foi depositada na pasta respectiva a fotocópia da escritura onde consta a dissolução e liquidação da sociedade em epígrafe.

Está conforme. Contém 1 folha.

Conservatória do Registo Comercial de Espinho
23/03/98.

A Ajudante,
a) Rosa Paula da Silva Maia

DE
vende-se na
PAPELARIA
DUARTE
(Rua 19)

ONDAMAR

Aconteceu no país

A SEMANA que agora termina foi dominada pela detenção em Espanha do ex-Pide

Rosa Casaco, acusado de chefiar a equipa que assassinou o general Humberto Delgado há 33 anos. Não se trata, portanto de algo que aconteceu no país, a tornar a notícia deslocada desta rubrica. No entanto, porque se trata de um acontecimento de grande repercussão e porque o seu protagonista é português e talvez venha a ser extraditado para Portugal, para ser julgado, incluímos aqui a informação. Rosa Casaco foi detido em Madrid quando levantava dinheiro num banco, usando o nome falso de Carlos Brás.



lançadas à terra. Mesmo que se confirme o ditado "Abril, águas mil", parece que todos estão de acordo ter o "número" das chuvas, durante este mês, ter atingido os "milhões"!...

NUM SÓ DIA morreram 10 pessoas em dois acidentes de viação. Um desses acidentes ocorreu perto de Alcácer do Sal, de que resultaram seis mortes; o outro registou-se perto de Vila do Conde, onde pereceram quatro pessoas. São números que tornaram a Páscoa deste ano das mais sangrentas dos últimos anos. Em ambos os casos,



houve imprudência dos condutores de dois dos veículos acidentados e que acabaram por morrer, assim como alguns dos acompanhantes.

FREDERICO CUNHA, o padre brasileiro acusado de homicídio na pessoa de um estudante madeirense de 15 anos, com o qual terá tido práticas homossexuais e que se encontrava a cumprir uma



pena de 13 anos de prisão, no estabelecimento prisional de Vale de Judeus, fugiu para o Brasil, no passado dia 8, depois de ter sido autorizado a uma saída precária de quatro dias. Já no país irmão, o sacerdote deu inúmeras entrevistas aos órgãos de informação portugueses, aos quais justificou a sua fuga dizendo que vai preparar a defesa para provar está inocente do crime que é acusado.

UM MÚSICO AVEIRENSE, de nome



Fernando Valente, encontrou a morte na Auto-Estrada do Norte quando circulava na faixa de rodagem contrária na direcção do Porto. Presume-se que o suicida tenha entrado em Albergaria, percorrendo mais

de trinta quilómetros, até encontrar pela frente um camião, que sem culpa alguma do condutor respectivo, desfez o carro em que seguia a vítima. Tanto a Polícia como os condutores de outros veículos que circulavam em sentido contrário, alertaram o músico para a sua fatídica aventura, mas sem resultado.

EM PLENO MÊS DE ABRIL a Serra da Estrela cobriu-se de neve. Algumas estradas do interior chegaram a estar fechadas ao trânsito. Aliás não foi apenas neve a tornar esta Primavera diferente da de anos anteriores. Um pouco por todo o país tem chovido com abundância, dando cabo das sementes

Na rota da Expo'98

Termina no dia 21 de Abril o segundo período de venda de bilhetes para a Expo'98. Assim, os bilhetes válidos para um período de três dias poderão ser ainda adquiridos por dez mil escudos nos próximos dias, mas a partir de 22 o preço dos mes-

O primeiro canal de âmbito ibérico pretende também emitir um programa denominado Atlântico, que irá debruçar-se sobre as relações entre Portugal e Espanha.

Os resultados do estudo efectuado pelo Depar-

turistas estrangeiros à exposição.

Os países participantes na exposição serão instalados em duas áreas internacionais: a norte e a sul.

O primeiro é uma estrutura espacial modular - da autoria de António Barros

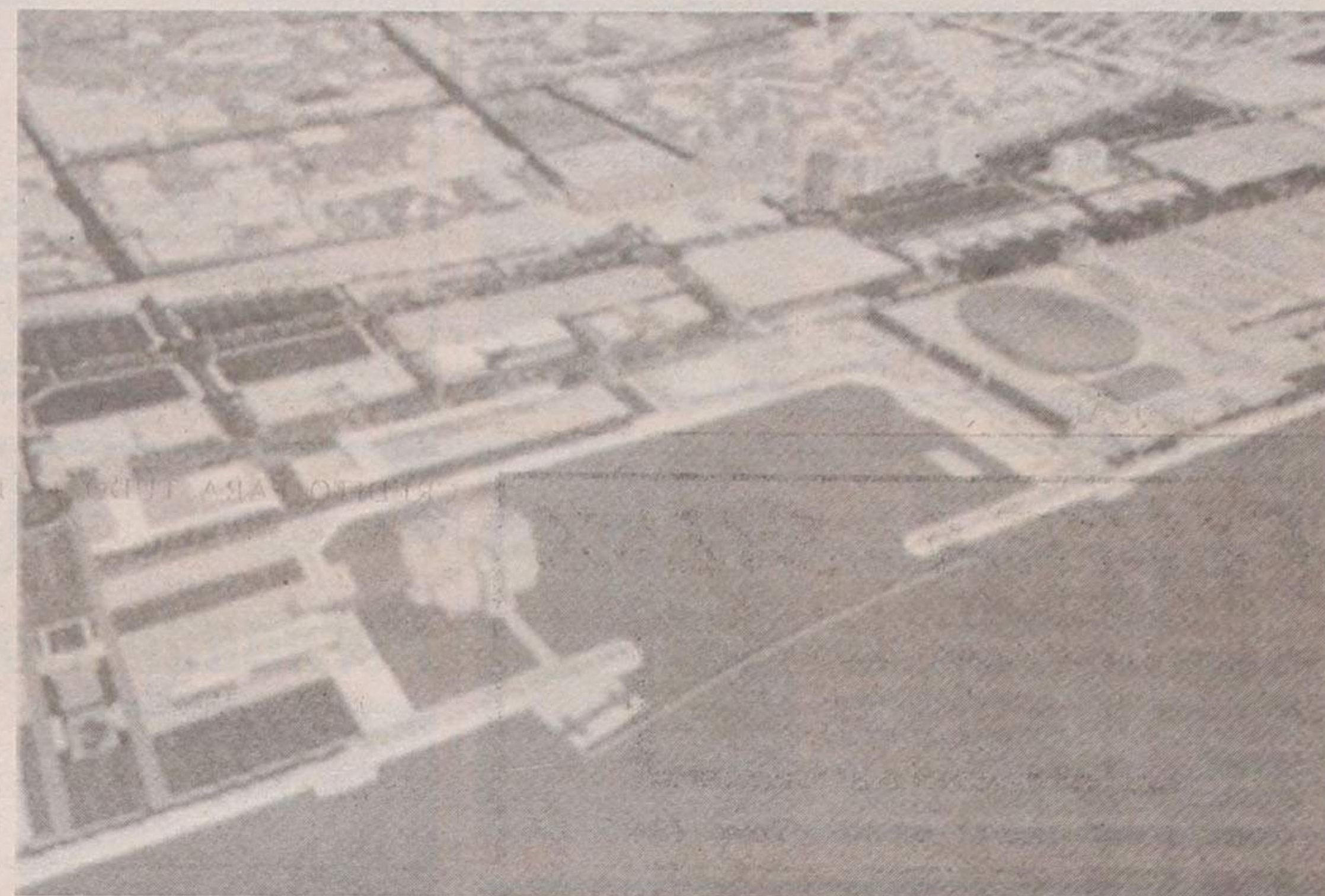

mos já ascende a 12.500 escudos.

Registrar-se-ão ainda diferenças nos bilhetes de três meses. Se na primeira fase, até Novembro de 97, os preços orçavam os 40 mil escudos, até 21 de Abril será possível adquiri-los ainda por 45 mil escudos. Os mais retardatários, esses, terão que desembolsar 50 mil escudos para assistir ao evento durante três meses.

O Canal Viver, uma das estações televisivas ao dispor dos assinantes da TV Cabo, vai dedicar especial atenção à Expo'98. Prevista está já a criação de uma unidade de produção no recinto da exposição, com diversas reportagens em directos dos pavilhões e dos acontecimentos que irão ocorrer ao longo dos quatro meses.

tamento de Prospectiva e Planeamento da Expo'98 confirmam o impacto macro-económico significativo da Expo'98 entre 1998 e 2010.

O reordenamento urbano de uma vasta área degradada, estimada em 330 hectares, orçou num investimento estatal no valor de 183 milhões de contos e numa aposta dos privados que ascende a 255 milhões de contos até 2010.

Por outro lado, a exposição mundial deverá atrair 8,3 milhões de visitantes, dos quais 3,5 milhões serão estrangeiros. Desta forma, o adicional de receitas turísticas está estimado em 163 milhões de contos. Do montante em causa, quase metade - 77 milhões de contos - deve-se à afluência específica de 1,3 milhões de

Ferreira e Alberto Franca Dória - constituída por um conjunto de pavilhões, galerias pátios, zonas de serviço e oficinas. O edifício, que no fim da exposição será o novo Centro de Exposições de Lisboa da Associação Industrial Portuguesa, vai acolher 60 dos países participantes, incluindo os membros da União Europeia.

A área internacional sul, criada por João Paciência e Manuel Salgado, prevê um conjunto de estruturas em módulos com espaços individualizados por país.

ONDAMAR

CLÍNICA DE MEDICINA DENTÁRIA

Acordos com : PSP, ACASA, CGD, EDP, SAMS, PHILIPS

Dr. Jorge Pacheco

ORTOPANTOMOGRAFIA, TELERRADIOGRAFIA, IMPLANTOLOGIA, ORTODONTIA (fixa e removível), PRÓTESE (fixa e removível)

Rua 8 n.º 381-1.º • 4500 ESPINHO • Telef. 7342718

Tele-Rocha

Instalações de Gás com Contador
Móveis • Electrodomésticos
Cozinhas por medida

Vendas: Av. 24 - 771 - Tel. (02) 734 16 12
Gás: Rua 31, 469 - Tel. (02) 734 09 77 - ESPINHO

Vende-se APARTAMENTOS

T1 - Ao Hotel, em construção, perto de tudo, só 12.600 contos.
T2 - Construção, Nogueira, a três minutos de Espinho, 13.000 contos.
T2+1 Usado, Espinho, vistas magníficas, 17.500 contos.
T3 - Usado como novo, eixo principal da cidade, 19.500 contos.
T3 - Em acabamentos, perto do centro, bom negócio.

LIGUE SEM COMPROMISSO, 7320728 - 0931 - 772396
TRATAMOS DO CRÉDITO GRATUITAMENTE

EMPESEMPRESA DE
PUBLICIDADE
DE ESPINHO, LRUA 26, 601 - 2.º ESQ.
4500 ESPINHO
Telef./Fax 02 - 734 1525**† D. Maria de Lurdes
de Pina Figueiredo****Missa do 4.º Aniversário**

Seus filhos, noras, genros e netos vêm, por este meio, participar que será celebrada missa, pelo seu eterno descanso, dia 21, terça-feira, às 19 horas, na Igreja Matriz de Espinho. Desde já agradecem a quem com parecer.

**† Maria Joaquina
Soares Torres****10.º Aniversário do seu falecimento**A Família vem, por este meio, comunicar a todas as pessoas amigas e todos quantos queiram participar na celebração da Eucaristia, por alma de **Maria Joaquina**, que se realiza no dia 21 de Abril, terça-feira, pelas 8 horas da manhã, na Igreja de Silvalde. Desde já agradecemos a presença de todos.**† João José
Lopes Salvador****Agradecimento**

A família vem, por este meio, agradecer muito sensibilizada e reconhecidamente, às pessoas que tomaram parte no funeral e participaram na missa do 7.º dia, ou que de outro modo se associaram à sua dor.

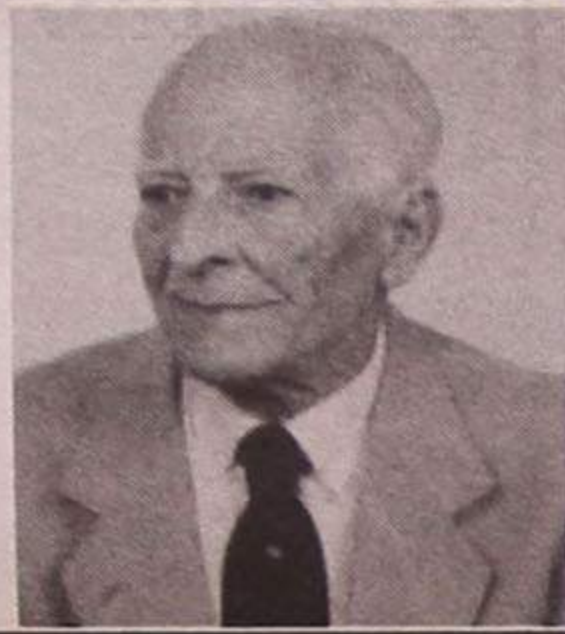
**CASA LEMOS****Décio da Costa Lemos****Missa
do 3.º Aniversário**

Seus filhos e netos vêm, por este meio, comunicar que a missa do 3.º aniversário do seu falecimento, será celebrada dia 18, sábado, às 19 horas, na Igreja Matriz de Espinho.

Desde já agradecem a quem possa comparecer.

Espinho, 16 de Abril de 1998
A Família**Dr. António Pinto Rodrigues****Agradecimento e Missa do 7.º Dia**

Sua esposa, filho e restante família, muito sensibilizados vêm, por este meio, agradecer, reconhecidamente, às pessoas que tomaram parte no funeral, ou que de outro modo se associaram à sua dor e participar que, sábado, dia 18, será celebrada, pelas 19 horas, missa do 7.º dia, na Igreja Matriz de Espinho.

Desde já agradecem a todos quantos participarem na Santa Eucaristia.

Espinho, 16 de Abril de 1998

**Maria de Lurdes Pessoa e Silva Pinto
António José Rodrigues**

Funerária N.º Sr.ª D'Ajuda - Sancebas & Luís Alves - Rua 20, n.º 887 - Espinho - Telef. 734 51 29

Espinho e Arredores

T1 Espinho	15.000 cts.	10022	Novo
T1 Espinho	16.000 cts.	352	Novo
T1 Arcozelo	11.500 cts.	30010	Novo
T2 Sanguedo	12.600 cts.	341	Novo
T2 Espinho (centro)	22.000 cts.	60017	Novo
T2 Espinho	18.500 cts.	327	Novo
T2 Nogueira	11.000 cts.	70004	Usado
T3 Sanguedo	14.700 cts.	341	Novo
T3 Espinho	26.000 cts.	10022	Novo
T3 Ovar	14.500 cts.	304	Novo
T3 Espinho	24.000 cts.	288	Novo
T3 Dúplex Nogueira	12.500 cts.	325	Usado
T3 Sta. M.ª Lamas	14.500 cts.	343	Usado
T3 Lourosa	15.000 cts.	60015	Usado
T3 Grijó	16.500 cts.	50005	Novo
T3 Espinho	19.000 cts.	60023	Novo
T3+1 Espinho	16.500 cts.	—	Usado

Café - Carvalhos — Bom movimento
Só 7.000 cts. — Trespasse**MORADIAS • TERRENOS • LOJAS • ESCRITÓRIOS • TRESPASSES****Tratamos de toda a documentação
(gratuitamente) • Consulte-nos****HABIESPINHO - Imobiliária** Tel.: 02 - 7311219 / 7311223**Fernando Gomes Ferreira****Agradecimento**

Sua esposa, filhos, noras, genros, netos e demais família vêm, por este meio, muito reconhecidamente, agradecer a todas as pessoas que participaram no funeral do saudoso extinto. De igual modo agradecem também a todos quantos assistiram à missa do 7.º dia. Comunicam que o Ofertório será domingo, dia 26, às 18 horas, na Igreja Paroquial de Silvalde.



Funerária Eudóxia Isabel Guerreiro Nieves - Rua da Boa Nova n.º 2 - Silvalde - Telef. 7343392

**Arqt.º José Pereira
Correia de Castro****Missa do 30.º Dia**

Sua esposa, filho, irmãos, cunhados, sobrinhos e demais família vêm, por este meio, participar às pessoas de suas relações e amizade que, segunda-feira, dia 20, será celebrada, pelas 19 horas, missa por sua alma, na Igreja Matriz de Espinho.

Desde já agradecem a todos quantos participarem na Santa Eucaristia.

Espinho, 16 de Abril de 1998

Maria Almerinda de Almeida Cruz — esposa
José Carlos Castro (jornalista da TVI) — filho
Eng.º Arlindo Pereira Correia de Castro — irmão
Joaquim Pereira Correia de Castro — irmão
Alda Albertina Pereira de Castro — irmã

Funerária N.º Sr.ª D'Ajuda - Sancebas & Luís Alves - Rua 20, n.º 887 - Espinho - Telef. 734 51 29

«Defesa de Espinho» - 3446 - 98-04-16

SOCIPEDROS - Comércio Alimentar, Limitada**CONSERVATÓRIA DO REGISTO COMERCIAL DE ESPINHO**

N.º de Matrícula 00874/920701

N.º de Identificação de Pessoa Colectiva 502 797 207

N.º de Inscrição 2

N.º e Data da Apresentação Ap. 12/980316

Rosa Paula da Silva Maia, 2.ª Ajudante da Conservatória do Registo Comercial de Espinho, CERTIFICO que foi aumentado o capital social da sociedade em epígrafe de 1.000.000\$00 para 6.000.000\$00, tendo em consequência alterado o artigo 3.º do respectivo contrato ficado com a seguinte redacção.

3.º

O capital social, integralmente realizado em dinheiro, é de SEIS MILHÕES DE ESCUDOS, dividido em quatro quotas de um milhão e quinhentos mil escudos, cada, pertencentes uma a cada um dos sócios Manuel Pedro Pinto; Dulce dos Santos Lopes; Pedro Rui Lopes Pinto e Celeste Maria dos Santos Pinto.

O texto na sua redacção actualizada ficou depositado na pasta respectiva.

Está conforme. Contém 2 folhas.

Conservatória do Registo Comercial de Espinho
03/04/98.A Ajudante,
a) Rosa Paula da Silva Maia**Ângelo Pereira da Cunha****Missa do 3.º Aniversário**

A família vem, por este meio, participar que será celebrada missa de 3.º aniversário, por alma do saudoso extinto, dia 18, sábado, às 19 horas, na Igreja Paroquial de Paramos.

Desde já agradece a quantos possam participar nesta celebração.

**José Cardoso****Agradecimento e Missa do 7.º Dia**

Sua esposa, filhos, noras, genros, netos e restante família, muito sensibilizados vêm, por este meio, agradecer, reconhecidamente, às pessoas que tomaram parte no funeral, ou que de outro modo se associaram à sua dor e participar que, amanhã, sexta-feira, será celebrada, pelas 8 horas, missa do 7.º dia, na Igreja Paroquial de Silvalde. Desde já agradecem a todos quantos participarem na Santa Eucaristia.

Silvalde, 16 de Abril de 1998

Glória Correia da Silva — esposa
Fernando da Silva Cardoso — filho
José Humberto da Silva Cardoso — filho
António Eduardo da Silva Cardoso — filho
Maria Preciosa da Silva Cardoso — filha
Maria Beatriz da Silva Cardoso — filha
Fernando Manuel da Silva Cardoso — filho
Vitor Manuel da Silva Cardoso — filho
Carlos Alberto da Silva Cardoso — filho

Funerária N.º Sr.ª D'Ajuda - Sancebas & Luís Alves - Rua 20, n.º 887 - Espinho - Telef. 734 51 29

FIM-DE-SEMANA NA TELEVISÃO

Sexta (17/04/98)

- 07.30 - Abertura
- 07.32 - Televidas
- 08.00 - O Jardim da Celeste
- 08.35 - Carolina e os Amigos
- 09.05 - Notícias 1
- 09.10 - Macacos no Espaço
- 09.35 - Máquinas e Geringonças
- 10.00 - As Aventuras de Tin Tin
- 10.30 - Pé Grande e os Amigos
- 11.00 - Praça da Alegria
- 12.55 - O Tempo
- 13.00 - Jornal da Tarde
- 13.40 - Perdidos de Amor
- 14.15 - As Aventuras de Tarzan
- 15.10 - Maria do Bairro
- 16.00 - Divulgação
- 16.10 - A Banqueira do Povo
- 17.15 - Congresso do PSD
- 17.25 - Gala Nova Gente (Compacto)
- 19.00 - País País
- 19.45 - País Regiões
- 20.00 - Telejornal
- 20.40 - Cais do Oriente
- 20.50 - Contra Informação
- 20.55 - Futebol de Primeira: Sporting - Vit. Setúbal
- 23.00 - Terra Mãe
- 00.00 - 24 Horas
- 00.35 - RTP/Financial Times
- 00.45 - O Tempo
- 00.50 - Pancada da Meia Noite: "Reflexos de fogo"
- 02.35 - Congresso do PSD
- 02.50 - Motores
- 03.25 - O Tempo
- 03.30 - Televidas
- 04.30 - Encerramento



- 19.55 - O Tempo
- 20.00 - Telejornal
- 20.50 - Cais do Oriente
- 21.00 - Contra Informação (Compacto)
- 21.20 - Futebol de Primeira: Vit. Guimarães - F. C. Porto
- 23.30 - Congresso do PSD
- 23.45 - Serviço de Urgência
- 00.40 - 24 Horas
- 01.15 - O Tempo
- 01.420 - Última Sessão: "Ameaça Solar"
- 03.15 - Congresso do PSD
- 03.30 - O Tempo
- 03.35 - Televidas
- 04.35 - Encerramento

Domingo (19/04/98)

- 08.00 - Abertura
- 08.02 - Thomas, a Locomotiva e os Amigos
- 08.10 - O Mundo de Richard Scarry
- 08.40 - Big Bag
- 09.05 - Hullabaloo
- 09.40 - Babar
- 10.10 - Enigma
- 10.40 - Contos da Rua Mágica
- 11.10 - A Ponte de Brooklyn
- 11.30 - Tenchi Muyo
- 12.05 - Congresso do PSD
- 12.15 - Grande Animação
- 13.00 - Jornal da Tarde
- 13.40 - Made in Portugal
- 15.15 - No Intervalo
- 15.45 - Sessão da Tarde: "Como Nasce uma Família"
- 17.30 - Congresso do PSD
- 17.45 - Casa Cheia
- 18.30 - Riscos
- 19.30 - Domingo Desportivo (1.ª edição)
- 19.55 - O Tempo
- 20.00 - Telejornal
- 21.00 - Cais do Oriente
- 21.10 - Major Alvega
- 22.00 - Reis do Estúdio
- 23.25 - Domingo Desportivo (2.ª edição)
- 00.40 - 24 Horas
- 01.15 - O Tempo
- 01.20 - Limites do Terror
- 02.25 - Encerramento

Sexta (17/04/98)

- 15.00 - Abertura
- 15.03 - Informação Gestual
- 15.40 - Falatório
- 16.35 - Tempo / Divulgação
- 16.40 - Negócios de Família
- 17.30 - Euronews
- 17.55 - O Tempo
- 18.00 - A Fé dos Homens
- 18.30 - Caderno Diário
- 18.40 - Aladino
- 19.10 - O Jardim da Celeste
- 19.40 - Hugo
- 20.15 - Confissões de Adolescente
- 20.40 - Remate



- 20.50 - Divulgação / Boletim Agrário
- 21.00 - Acontece
- 21.20 - RTP/Financial Times
- 21.30 - Quem Sabe Sabe...
- 22.00 - Jornal 2
- 22.30 - Cinco Noites, Cinco Filmes: "Pulp Fiction"
- 01.05 - Falatório
- 02.00 - Charlie Grace, Investiga
- 02.45 - O Tempo
- 02.50 - Encerramento

Sábado (18/04/98)

- 09.00 - Abertura
- 09.02 - Universidade Aberta
- 12.00 - Música Maestro: Gala de Aniversário de James Levine
- 13.00 - Sem Limites
- 13.30 - Dinheiro Vivo
- 14.00 - Parlamento
- 15.00 - Desporto 2
- 19.30 - Onda Curta
- 20.30 - 2001
- 21.10 - Jogo do Alfabeto
- 22.00 - Semana ao Sábado
- 21.55 - O Lugar da História
- 23.50 - O Filme da Minha Vida: Júlio Pomar convida a ver: "Sete Ocasões de Pamplinas"
- 01.00 - Sinais do Tempo
- 01.50 - Breasts
- 02.45 - O Tempo
- 02.50 - Encerramento

Domingo (19/04/98)

- 09.00 - Abertura
- 09.02 - Caminhos
- 09.30 - Novos Horizontes
- 10.00 - 70 x 7
- 10.30 - Eucaristia Dominical
- 11.20 - Maravilhas do Universo
- 12.10 - Máquinas
- 12.35 - Jornal Jovem
- 13.05 - O Povo das Ilhas
- 13.30 - Jornal d'África
- 14.00 - Desporto 2
- 18.00 - O Tempo / Boletim das Pescas
- 18.10 - Filme português: "O Vestido Cor de Fogo"
- 19.45 - Bombordo
- 20.10 - Artes e Letras: Rudolf Nureyev
- 21.10 - Orgulho e Preconceito
- 22.05 - Horizontes da Memória
- 22.35 - Artes de Palco - Teatro: "Electra"
- 00.55 - Vidas do Século: "O Último Xá"
- 01.45 - O Tempo
- 01.50 - Encerramento

Sexta (17/04/98)

- 06.45 - Televidas
- 07.43 - Abertura
- 07.45 - Portugal Radical
- 08.00 - Buéréré
- 10.00 - Fátima Lopes
- 12.10 - Baila Comigo (telenovela)
- 13.00 - Primeiro Jornal
- 13.40 - Juiz Decide
- 14.50 - Vidas Cruzadas
- 15.50 - Buéréré
- 17.00 - Fátima Lopes
- 19.00 - Por Amor
- 20.00 - Jornal da Noite
- 20.55 - Bom Baião
- 21.20 - Anjo Mau
- 22.20 - Ponto de Encontro
- 23.30 - Donos da Bola
- 02.00 - Último Jornal
- 02.20 - Meteorologia
- 02.25 - Portugal Radical
- 02.40 - Vibrações
- 03.00 - Fecho

Sábado (18/04/98)

- 08.00 - Buéréré
- 11.55 - O Nosso Mundo
- 13.00 - Primeiro Jornal
- 13.45 - Imagens Reais
- 14.20 - Norte e Sul
- 16.30 - Xena, a Princesa Guerreira
- 17.45 - Sessão Aventura: "Star Trek IV: Regresso à Terra"

- 20.00 - Jornal da Noite
- 20.45 - Mundo VIP
- 21.25 - Corpo Dourado
- 22.25 - Big Show Sic
- 01.30 - Último Jornal
- 01.50 - Meteorologia
- 01.55 - Os Dias do Cinema: "Colt 45"
- 02.30 - Portugal Radical
- 02.50 - Fecho

Domingo (19/04/98)

- 08.00 - Buéréré
- 11.55 - BBC - Vida Selvagem
- 13.00 - Primeiro Jornal
- 13.50 - Malucos do Riso
- 14.30 - S.O.S.
- 14.45 - Imagens Reais
- 15.25 - Príncipe Bel-Air
- 16.00 - Viper
- 17.00 - Stargate
- 18.00 - Chiado Terrasse: "Gremlins, O Pequeno Monstro"
- 20.00 - Jornal da Noite
- 21.00 - Corpo Dourado
- 21.45 - Bravo Bravíssimo
- 22.30 - Maiores de 17: "A Última Dança"
- 00.30 - Último Jornal
- 01.00 - Meteorologia
- 01.05 - Gémeos
- 02.05 - Portugal Radical
- 02.25 - Fecho

Sexta (17/04/98)

- 10.00 - Encontro
- 10.10 - O Treinador (série)
- 11.10 - Bloco de Animação
- 13.30 - TVI Jornal
- 14.10 - As Pupilas do Senhor Reitor (telenovela)
- 15.10 - Lágrimas de Mulher (telenovela)
- 16.00 - Caprichos (telenovela)
- 17.00 - O Jogo da Vida (telenovela)
- 17.45 - S.O.S. Urgências (série)
- 18.40 - Malta Curtida (série)
- 19.00 - Quem Tudo Quer... (concurso)
- 20h00 - Marés Vivas (série)
- 21.00 - Directo XXI
- 22.00 - Recomeçar (mini-série)
- 23.00 - A Esquadra de Brooklyn (série)
- 00.00 - "A Sombra do Mal" (filme)
- 02.00 - Seinfeld (série)
- 02.30 - Ponto Final (informação)
- 02.40 - Fora de Jogo (desporto)
- 02.55 - Encontro



Sábado (18/04/98)

- 10.00 - Bloco de Animação
- 12.40 - Gémeas (série)
- 13.30 - Contra Ataque (desporto)
- 15.00 - Feed Back (música)
- 15.55 - Os Julgamentos de Rosie O'Neill
- 16.55 - Matinée: "Danielle Steel: Papá"
- 18.30 - F/X: Efeitos Mortais
- 19.30 - Futebol - Liga Espanhola
- 21.30 - Directo XXI (informação)
- 22.30 - Casos da Vida: "Um Grito de Desespero"
- 01.00 - "Cat Squad I: Grupo Anti-Terrorista"
- 03.00 - Encontro

Domingo (19/04/98)

- 10.00 - Animação
- 10.30 - Novos Ventos
- 11.00 - Angelus
- 11.10 - Missa Dominical
- 12.30 - 8.º Dia
- 13.00 - Portugal Português
- 14.00 - Cousteau: As Novas Descobertas
- 15.00 - O Céu Como Horizonte
- 15.50 - Adultos à Força (série)
- 16.40 - Matinée: "Danielle Steel: Mudanças"
- 18.20 - Desafios (informação automóvel)
- 18.30 - "Nightman" (série)
- 19.30 - Futebol: Liga Espanhola
- 21.30 - Directo XXI (informação)
- 22.30 - "Causa Justa" (série)
- 23.30 - Futebol - Campeonato italiano
- 01.30 - Encontro



Semana de 17/04 a 23/04/98



O Homem da Máscara de Ferro

Realizador **RANDALL WALACE**
Com **LEONARDO DICAPRIO** e **JEREMY IRONS**

FARMÁCIAS DE SERVIÇO

- Quinta (16) - HIGIENE Rua 19, nº 293 - Tel. 7340320;
- Sexta (17) - GRANDE FARMÁCIA Rua 8, nº 1052 - Tel. 7340092;
- Sábado (18) - CONCEIÇÃO R. S. Triago, nº 709, Silvalde - Tel. 7311482;
- Domingo (19) - TEIXEIRA ... Ctr. Com. Solverde/1, Avenida 8 - Tel. 7340352;
- Segunda (20) - SANTOS Rua 19, nº 263 - Tel. 7340331;
- Terça (21) - PAIVA Rua 19, nº 319 - Tel. 7340250;
- Quarta (22) - HIGIENE Rua 19, nº 293 - Tel. 7340320.

Aluga-se SALA

C/ 12 m2 e WC privativo
na Rua 19 (próximo Estação CP)
Tel. 734 32 38



JUNTA DE FREGUESIA DA VILA DE ANTA ASSEMBLEIA DE FREGUESIA

Edital

NAPOLEÃO SOARES PEREIRA GUERRA, Presidente da Assembleia de Freguesia da Vila de Anta, faz saber que, em conformidade com a Lei das Autarquias Locais, 100/84, realizar-se-á a 1.ª Sessão Ordinária desta Assembleia de Freguesia, no dia 27 de Abril próximo, pelas 21 horas, na sede da Junta de Freguesia, com a seguinte

ORDEM DE TRABALHOS:

- 1 - Deliberar sobre a alteração do Regimento da Assembleia de Freguesia da Vila de Anta.
- 2 - Deliberar sobre as Contas de Gerência da Junta, referentes ao ano de 1997.
- 3 - Deliberar sobre o Regulamento do Cemitério Paroquial.
- 4 - Deliberar sobre a filiação da Junta de Freguesia da Vila de Anta na ANAFRE (Associação Nacional de Freguesias).

Vila de Anta, 08 de Abril de 1998

O Presidente da Assembleia,
a) *Napoleão Soares Pereira Guerra*

Seja assinante de DEFESA DE ESPINHO

Nome:

Morada:

Código Postal:

Junte a este cupão 3.000\$00 e envie para:
Jornal "Defesa de Espinho" - Apart. 39 - 4501 Espinho codex

Águas residuais - ETAR

Estação de Tratamento entra a funcionar dentro de dias

É verdade, foi-nos confirmado; pode-se ver e perceber: a ETAR vai entrar em funcionamento "dentro de dias", que não serão muitos, embora a data da sua inauguração ainda não esteja marcada.

Em pouco mais de meio ano a empresa responsável conseguiu quase o impossível: acabou com toneladas de ferro velho e muitas engrenagens soldadas pela oxidação, renovou, pintou, renovou a instalação eléctrica e o complexo ficou, realmente, com uma linda cara nova e vai começar a funcionar qualquer dia, pois que algumas ligações já começaram a ser feitas.

É de saudar; e nós, que tantas vezes invocámos uma promessa de José Mota - Até ao fim do ano sr.

secretário de Estado - criticando, também, agora, estamos a saudar conscientes de que pôr aquele "monstro" a trabalhar não foi coisa fácil e esta Câmara tem muito mérito na conclusão.

Em todo o processo, reconhecemos, houve muitas dificuldades a vencer, desde a obtenção de subsídios, que tiveram de ser ganhos, palmo a palmo - Rolando de Sousa, com os seus "defeitos", lutou muito pela ETAR - até ao semi - "embuste" da entrada da Feira, que obrigou a que o exutor tivesse um diâmetro mais alargado - e a Feira parece que ainda não entrou com nenhum - até ao problema da estação elevatória que a Pronil não conseguia executar, até... e ainda há bem



pouco tempo o problema da recolocação da bóia no fim do exutor e que o mar levou e que vai custar mais de 6 mil contos à Câmara. E os anos que se foram passando.

Mas, ainda bem! As escorrências fedorentas do Rio Largo da "33", da "Brandão Gomes" e ou-

tras e respectivas consequências vão terminar, e Espinho, que já tinha a

bandeira azul da CEE, vai "nosso mar" como antigamente, passar a ter, em toda a costa, de norte a sul, um

PS

Na quarta-feira

Concerto de Páscoa encheu Igreja Matriz

A Igreja Matriz de Espinho foi manifestamente pequena para acolher todos quantos quiseram assistir ao tradicional Concerto de Páscoa, realizado na passada quarta-feira.

Em destaque esteve a obra de Brahms, com o seu imortal "Deutsches

Requiem", para solos, coro e orquestra. A soprano Sílvia Correia Mateus e o barítono Berthold Possemeyer, acompanhados pelo Coro da Sé Catedral do Porto e pela Orquestra Nacional do Porto, foram os executantes de serviço.



Foto VÍTOR LANCHA



Foto VÍTOR LANCHA

Casino Solverde apresenta

DULCE PONTES

A Voz da Alma Portuguesa



18 DE ABRIL

O passado e o futuro.
A tradição e a modernidade. A Alma portuguesa e o sentir universal.
Assista ao encontro de todas as emoções e influências na voz inconfundível de Dulce Pontes. Um dos expoentes máximos da nossa música, num espectáculo único, autêntico, sentido.

Próxima Gala:
Demis Roussos
8 e 9 de Maio

INFORMAÇÕES E RESERVAS
TEL.: 02 - 731 31 54



CASINO SOLVERDE
ESPINHO
Os melhores momentos