

# DEFESA DE ESPINHO



APARTADO 39  
4501 ESPINHO CODEX  
PORTE PAGO  
ANO 66 • NÚMERO 3447  
23 DE ABRIL 1998  
PREÇO: 120\$00 (IVA incluído)

DIRECTOR: ÁLVARO GRAÇA

SEMANÁRIO

FUNDADOR: BENJAMIM COSTA DIAS

## "TETRA - TIGRES"



Foto VÍTOR LANCHA

Páginas 12, 13 e 14

### Obras na Rua 19 isolam a cidade!

Confirmam-se as previsões: as obras a decorrer na Rua 19 desde a passada segunda feira, isolaram a cidade, a norte, impedindo o seu acesso pela artéria principal. Se quem pretender entrar ou sair de Espinho, através da estrada do Picoto, depara agora com grandes problemas, o que vai ser dos comerciantes da zona abrangida pela Rua 30 e o posto de combustíveis, com este incluído? Vão ser três meses de negócios parados, a deixarem os cofres dos comerciantes mais depauperados.

Acaso se optou pelas melhores soluções relativamente às obras? Não seria possível a sua realização por fases, e não como está a ser feito, com o encerramento da Rua 19 em tão grande extensão?

E por que não se concluíram, antes, as obras na nova Rua 32, de modo a facilitar o escoamento do trânsito para norte?

Três dias depois de iniciadas as obras, são já em grande número os que se queixam das consequências e lhe sentem os efeitos.



Foto VÍTOR LANCHA

Fomos vê-la "in loco"

### ETAR: ultimam-se os retoques finais

Páginas 2 e 3

DE publica separata  
**Dia Mundial do Livro**  
assinalado com  
manifestações culturais

### Casino Solverde em noite de gala Todos se renderam à "doce voz" de Dulce Pontes

Última



Foto CARLOS SALVADOR

# ETAR: nos retoques finais, limpeza é a palavra

Na nossa última edição anunciámos que a ETAR - Estação de Tratamento de Águas Residuais de Espinho estava a dias da sua inauguração.

É certo que a data de festa, que será a da inauguração, ainda não foi anunciada, mas julgamos saber, pelo andamento dos trabalhos, que decorrerá por todo o mês de Maio. A "máquina" está pronta a funcionar, já a vimos dar as "primeiras voltas", experimentais, naturalmente; só falta completar o asfaltamento das ruas, acção que se está a desenvolver, neste momento, rapidamente e em força, a limpeza e o ajardinamento das zonas livres do complexo e a plantação de arbustos que vão constituir a protecção interior contra ventos e exterior contra cheiros.

Está tudo a ser cuidado ao pormenor, agora sob a

acção directa da Câmara e a palavra de ordem é: *Para funcionar perfeitamente, o complexo ETAR tem de ter uma limpeza como nas nossas casas e jardins anexos.*

Terá o leitor alguma curiosidade em saber como é que "aquilo" vai funcionar - nós também tínhamos.

Com a "máquina" parada - só funcionou por minutos para termos uma ideia de como todo o processo se inicia - uma visita guiada às instalações (que o leitor pode seguir, quer pelo "esquema de tratamento", quer pela fig. X) esclareceu-nos tudo ou quase tudo e é esse quase tudo, que há pormenores técnicos que não interessa abordar, que nos propomos explicar, com as devidas reservas e consequentes limitações.

"Tudo" começa em nossas casas, donde "nas-

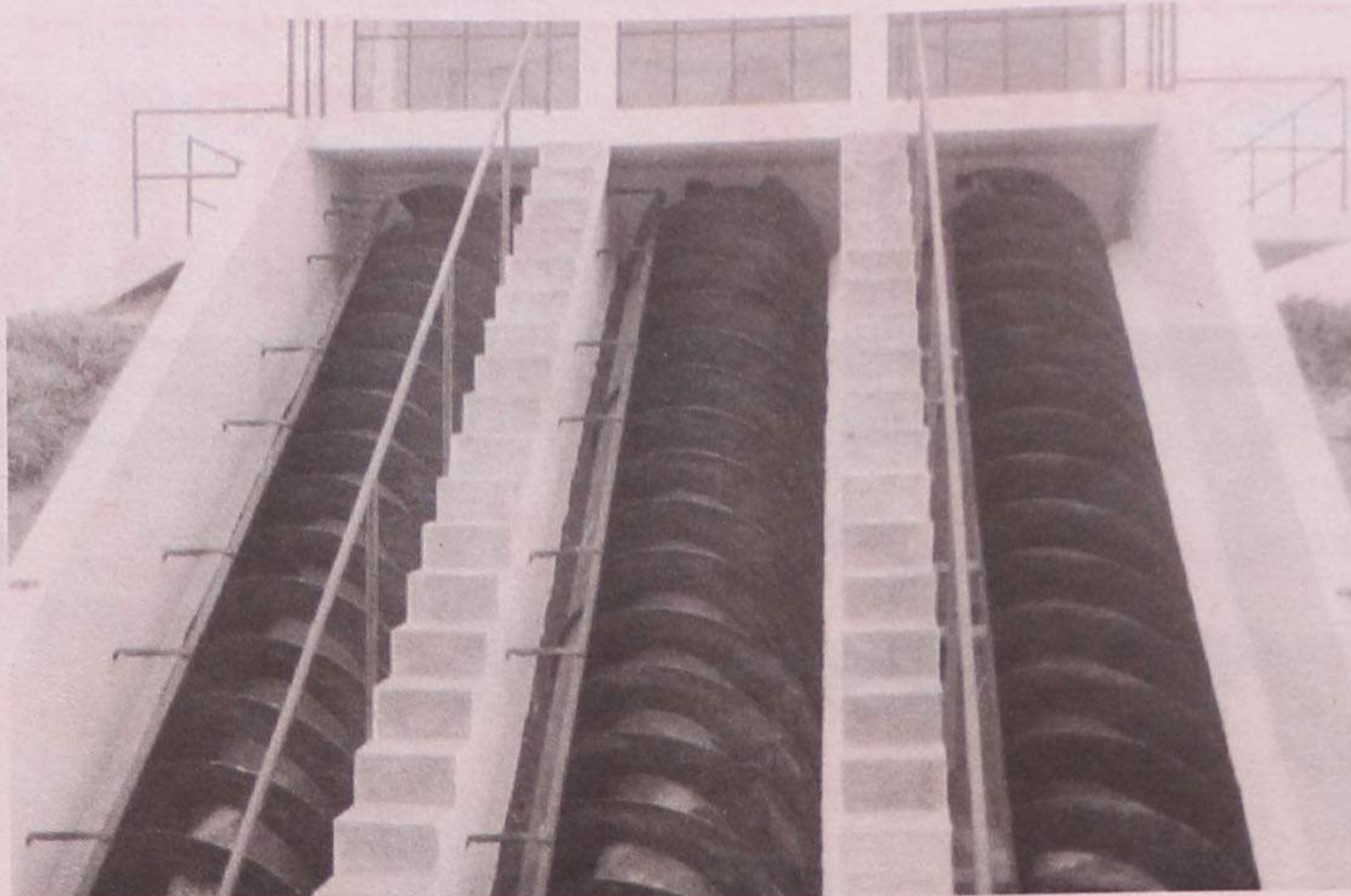

Dentro da ETAR, o processo começa aqui nos 3 "parafusos", que trabalham, automaticamente e conforme a "água" que chega.

cem" as águas residuais a que se juntam as águas das chuvas: tudo, pequenos fios de água e não só que, escorrendo pelos declives subterrâneos, passando, em alguns casos, por estações elevatórias, aos poucos e de toda a rede insta-

lada no concelho, confluem num único canal que chega, pelo norte-nascente à ETAR, aos "parafusos" que são 3 que, do fundo do tanque de recepção, elevam tudo para um nível um pouco acima do solo onde toda essa "mas-

sa" confusa, escorrendo por uma enorme caleira, metros à frente, depara com a primeira acção, mecânica e simples, a gradagem um mecanismo que faz a retenção de alguns objectos sólidos como ramos, raízes, etc,

que são precipitados numa calha donde são retirados "manualmente" e colocados em contentores; é a primeira "libertação", a primeira recolha.

O resto prossegue e vai precipitar-se num tanque largo, de boca circular, com o formato de tronco de cone, onde, quer pelo movimento das "águas", quer pela inclinação das paredes e peso natural dos elementos se faz a **desarenação**, isto é a separação de areias, que se depositam no fundo e serão retiradas.

A seguir e, em 3 momentos, acontecem as fases finais do processo (ver fig. X).

Em (A), dois tanques semelhantes ao anterior, águas e substâncias sólidas, que não areias nem outras que foram retiradas na gradagem, que vêm do tanque anterior sofrem uma acção denomi-

## ETAR da C. M. de Espinho Esquema de Tratamento



Figura X



## Vende-se Arredores de Espinho

ARCOZELO - Apartamentos em fase de construção desde 7.500 c.

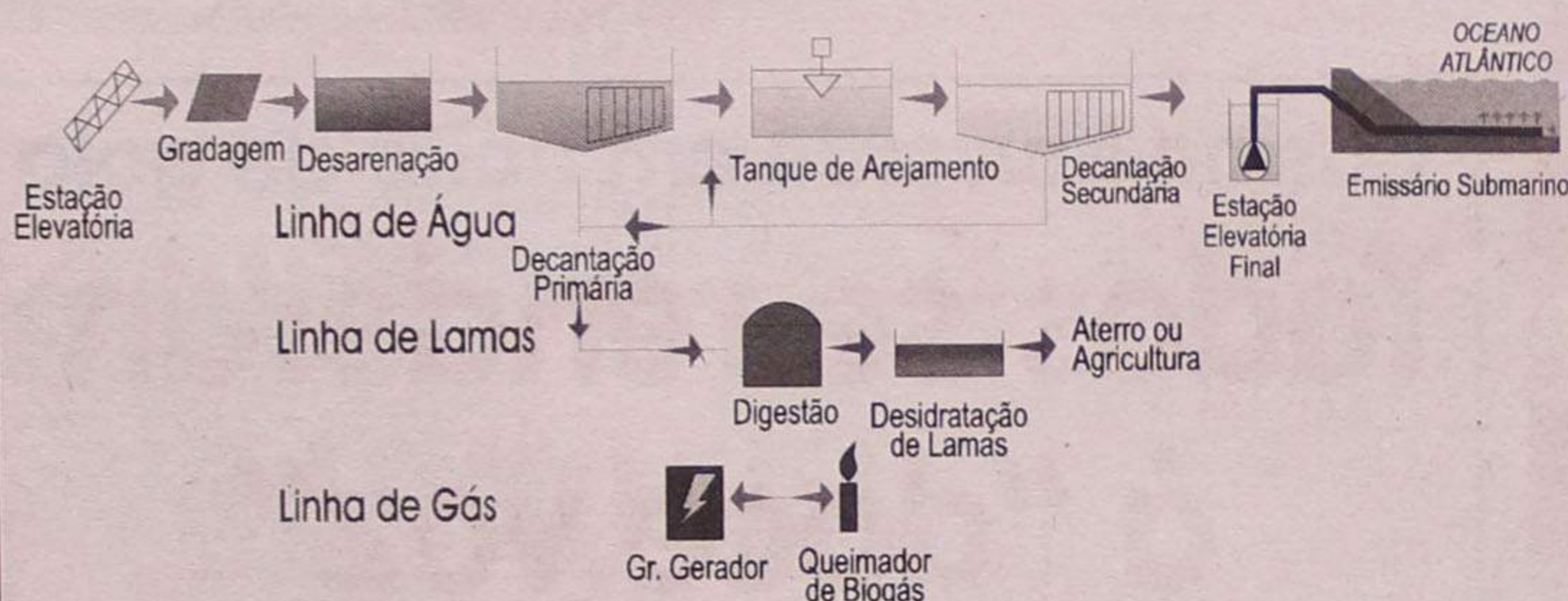
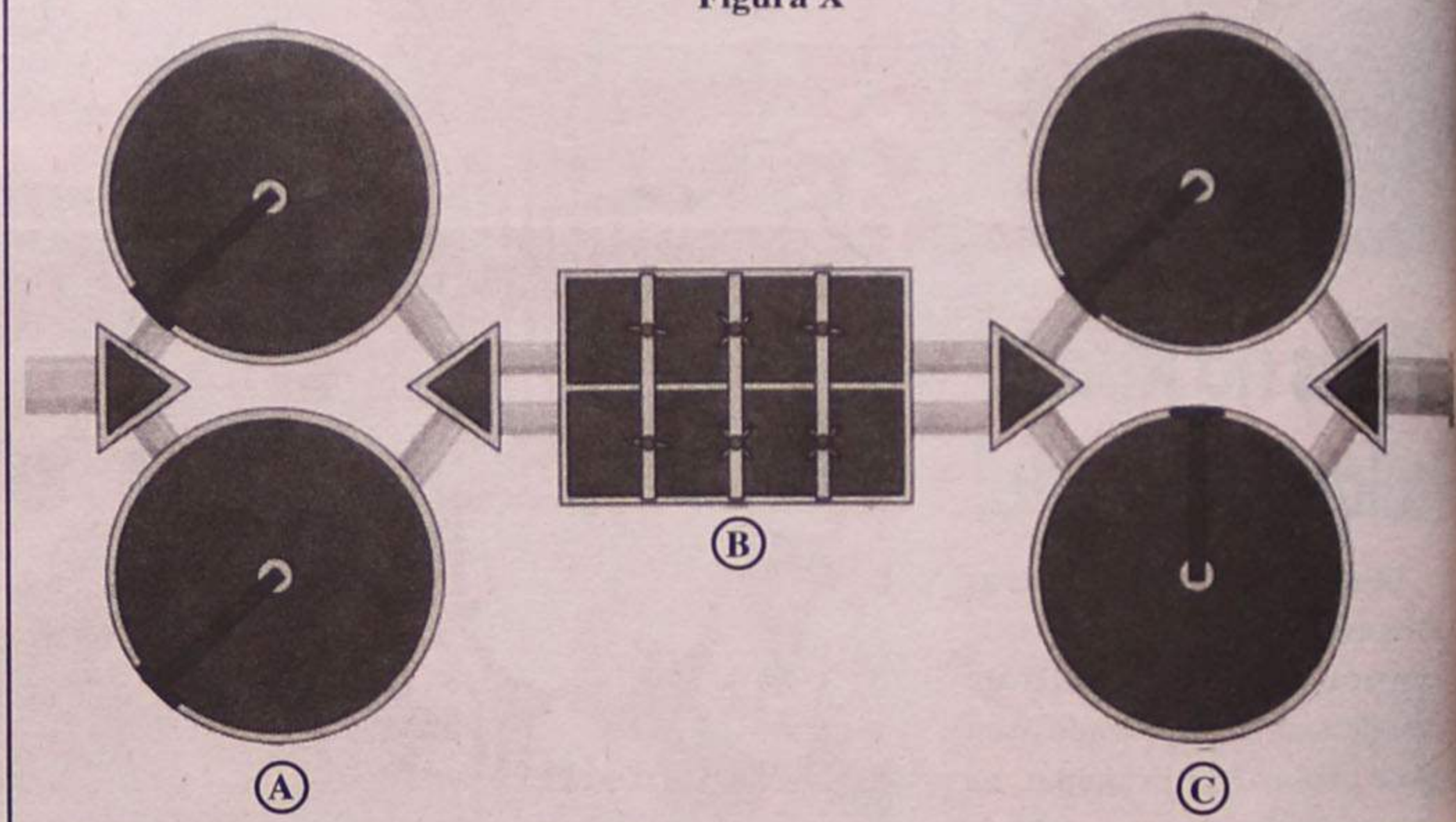
GRANJA - T-2 Usado c/ garag. ind., fogão de sala - 14.500 c.

GRANJA - T-2 Fim de construção - 14.500 c.

GRANJA - T-3 em construção - 16.000 c.

ESMORIZ - T-2 Recuado, Boa área, usado - 13.500 c.

ESMORIZ - Em construção desde 14.500 c.

MORADIA 3 frentes, terraço com churrasqueira - 33.000 c.

Lic.ª AMI 734  
Telef. 02 - 731 14 00

**CAPITEL**  
IMOBILIÁRIA

## DR. ILÍDIO D'OLIVEIRA SANTOS MÉDICO DENTISTA

Implantes / Ortodontia Fixa / Prótese Fixa

Consultórios:

— Rua 16 (Esquina Rua 19), n.º 545-1.º Dt.º - Espinho - Telef. 7342931

— Rua Júlio Dinis, 748 - 4.º Esq.º - Sala 413 - Porto - Telef. 6007175

Acordo com as entidades: ACASA; CGD; ADSE

ESPECIALIDADE EM CAFÉS  
FÁBRICA DE TORREFAÇÃO PRÓPRIA  
GRANDE SORTIDO DE BEBIDAS  
NACIONAIS E ESTRANGEIRAS

## CASA ALVES RIBEIRO

VALDEMAR NEVES ALVES RIBEIRO

RUA 19 N.º 294 - TEL. 7340075 - APARTADO 128 - 4502 ESPINHO

Empresa em Espinho  
admite para alargamento  
dos seus quadros

## VENDEDORES (m/f)

Vontade de vencer e viatura  
Rendimentos acima da média

Entrevistas (02) 731 32 63

Comercialização



**RÉPLICA**  
SOC. DE MEDIAÇÃO IMOBILIÁRIA, LDA.  
REAL ESTATE

**CONSTITUIÇÃO**

Lic. AMI - 1326

# Água de ordem

nada, tecnicamente, de decantação primária e, logo a seguir no enorme tanque (B) com 6 turbinas, acontece o verdadeiro e único tratamento biológico, ou, também designado de **lamas activadas** onde toda uma população de micro-organismos vorazes, bem arejados pelo movimento das 6 turbinas, "ataca" e degrada a matéria orgânica contida.

Com a degradação da matéria orgânica, resta uma massa constituída por essa mesma matéria degradada, os micro-organismos "engordados" e água que passa para (C) onde acontece a **decantação se-**

**cundária**, um processo de **sedimentação**, que precipita o mais pesado e traz à superfície só a água tratada que depois segue, passando pela estação elevatória, para o emissário submarino que a conduz a uns quilómetros da costa.

São águas quase limpas e que não transportam micro-organismos que, eventualmente, provoquem qualquer malefício. É a verdadeira despoluição; e eficaz.

Há uma segunda acção da estação que é a de tratamento das lamas que se processa naqueles enormes tanques cilíndricos, bem visíveis, onde se procede à **digestão das la-**

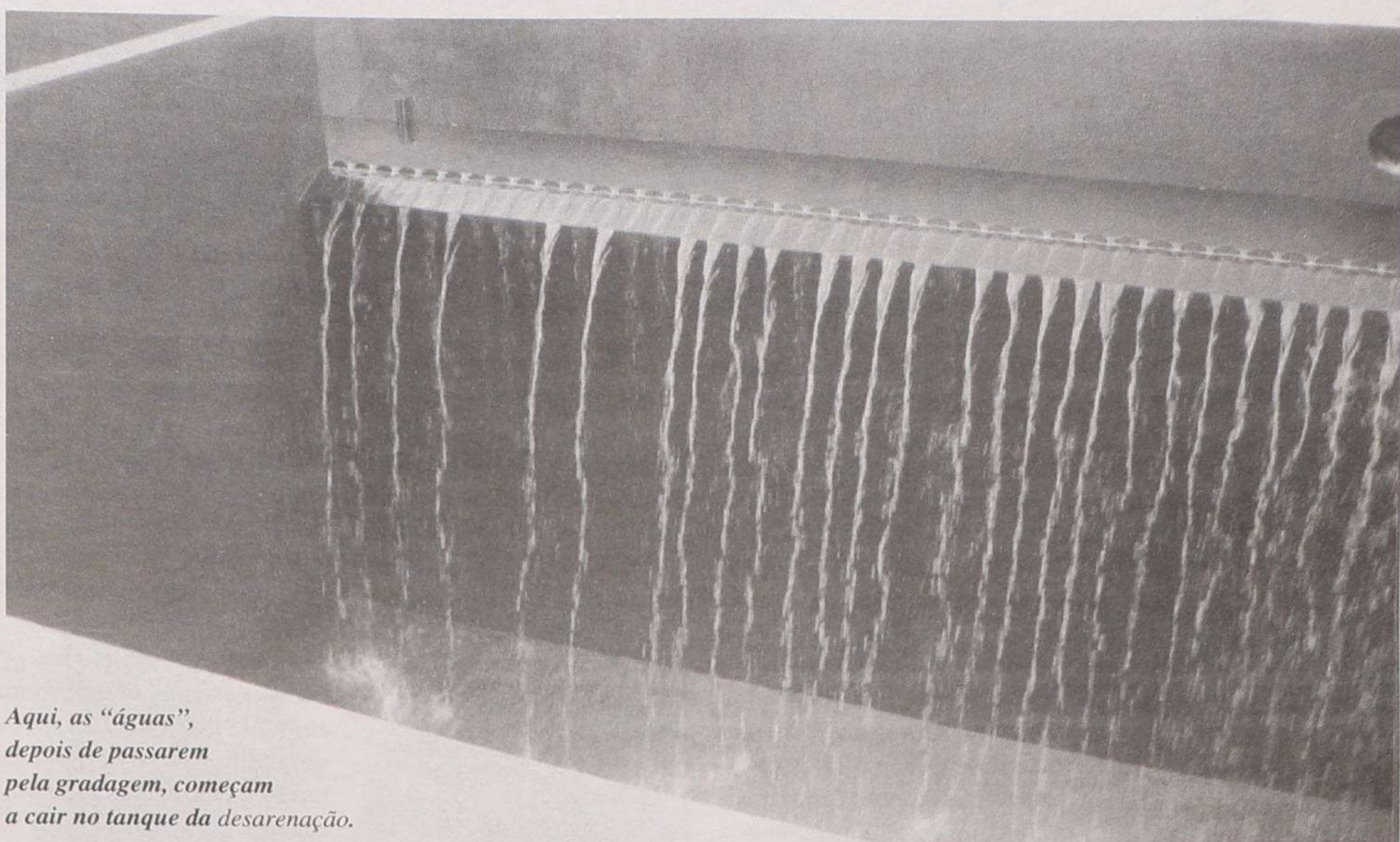

Aqui, as "águas", depois de passarem pela gradagem, começam a cair no tanque da desarenação.

mas por um processo denominado de **anaeróbico** (ausência de oxigénio).

Finalmente, as ditas la-

mas, primeiro retiradas do curso e depois tratadas, seguem para os tanques de secagem.

Depois de secas serão retiradas para aterros sanitários ou encaminhadas para a agricultura se se concluir que têm qualidades e não são susceptíveis de causar "problemas".

E aqui está de uma forma simplificada o que acontecerá na ETAR constantemente, isto é sem pausas nem interrupção do processo (a linha de gás apontada no "esquema de tratamento" não nos foi referida e dela nada ficámos a saber).

Quando se "reclama" o funcionamento duma ETAR é, exactamente por ela contribuir, indiscutivel-

mente, para a melhoria das condições ambientais.

Várias vezes referimos a promessa de José Mota (- Até ao fim do ano...); não era uma crítica acintosa mas antes, tentar dar resposta aos espinhenses, que ouviram tantas datas prometidas. Neste caso foram mais uns meses. Acompanhámos, mais ou menos as obras; foram difíceis, também a parte eléctrica. Está tudo pronto a funcionar.

A Câmara, desta vez encheu-se de brios e está a pôr o resto num brinquinho.

Muito bem.

José Sampaio

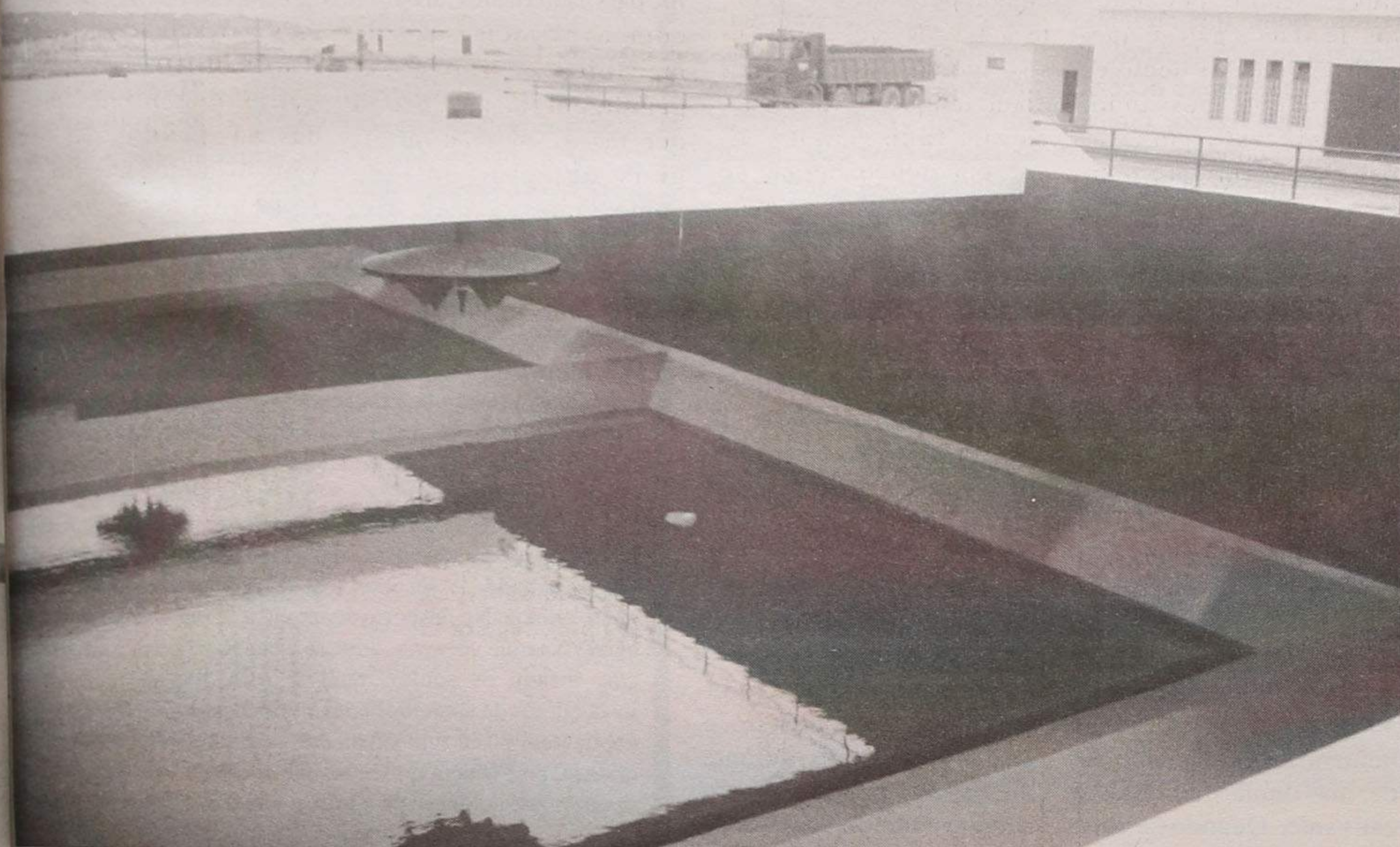

Vista parcial do enorme tanque referenciado por (B) e onde se procede ao tratamento biológico.

## CLÍNICA DE MEDICINA DENTÁRIA

Acordos com : PSP, ACASA, CGD, EDP, SAMS, PHILIPS

**Dr. Jorge Pacheco**

ORTOPANTOMOGRÁFIA, TELERRADIOGRÁFIA, IMPLANTOLOGIA,  
ORTODONTIA (fixa e removível), PRÓTESE (fixa e removível)  
Rua 8 n.º 381-1.º • 4500 ESPINHO • Telef. 7342718

## FICHET



A. AZEVEDO

Portas de Segurança  
Fechaduras de Segurança  
Cofres Monoblocos  
Automatismos  
Grades de Segurança

Lourosa: Telem.: 0931 - 25 82 92  
S. João da Madeira: Telef. 056 - 83 21 88

## PRECISA-SE

**Funcionário em part-time  
para Casa Comercial**

CONTACTO: Telefone, 731 28 72

## POR MOTIVOS DE OBRAS

**Grande  
liquidação**

**Preços radicais**

**Últimos dias**

Visite-nos  
**KING SPORT**

RUA 62, N.º 97

Gosta do novo? A loja é nova.  
Gosta do antigo?  
Nela, os móveis assim o são.  
Gosta do trabalho manual?  
Temos artesanato português e internacional  
De 2.ª a 6.ª-feira, das 15 às 20 horas • Sábado das 11 às 20 horas  
Rua 16 n.º 54 - ESPINHO - Telef. 02.732 08 03  
(junto ao Restaurante Canastra / atrás do cemitério)



visite!  
a tenda  
da's  
**PRETA**

Notas de pouca monta

## O 25 de Abril e o pai do senhor ministro



António Duarte Estêvão

Não posso, nem quero, nem devo assumir-me como simples escriba do tema que tem sido e continuará a ser abordado, tantas vezes, e por tanta gente com conhecimento de causa, pensamento brilhante e letras de ouro.

Vou só citar, portanto, e a propósito, unicamente dois episódios, um do "dia H" e outro dos tempos seguintes:

No dia 25 de Abril, as muitas lojas da minha rua de Gaia (Marquês Sá da Ban-

deira) estavam praticamente "às moscas" à espera do "lá vem um". O mundo tinha "parado" em frente ao televisor para os mais afortunados, ou de ouvido na telefonia para quem não tinha outro recurso. No meu posto de trabalho, para não fugir à regra, também eu estava mais atento às informações do que aos papéis que me rodeavam.

Entretanto, o meu velho e saudoso amigo Virgílio Lacerda, que, nesse tempo exercia a sua actividade profissional, no Porto, deslocou-se a Gaia para conversar sobre o acontecimento. Entrou de rompante no meu gabinete, dizendo-me: — Oh pá!!... Como, no Porto, não tinha ninguém de Espinho "à mão" resolvi vir ter contigo, a Gaia!...

O Virgílio tinha razão!... Há momentos na vida, e não são poucos, que temos necessidade de procurar alguém que nos escute e que, se possível, comungue nos mesmos ideais e saiba ler no nosso pensamento. E melhor será ainda que essa "avis rara" aglutine vários predicados, isto é, que seja do mesmo sangue ou da mesma terra ou sob o signo da mesmíssima bandeira.

Quantos nascem e morrem sem terem encontrado uma alma gémea ou com alguma semelhança no incomensurável catálogo de vida!...

Virgílio Lacerda procurou-me porque eu "representava" Espinho, éramos amigos de infância e tínhamos ideais comuns. Nesse dia, falámos, falámos, até sentirmos a boca seca. Fizemos mil projectos até vermos esgotado o papel do nosso pensamento... E deu-nos, na realíssima "gana" de architectar felicidade, paz e fraternidade para os nossos amigos, para Espinho, para Portugal e para todo o mundo.

Eufórico, o meu velho amigo, depois de me "ofertar" todo o seu peixe, rumou para a nossa tão querida terra. Quanto aos projectos, ficaram no "tinteiro", porque na vida é quase sempre assim: ninguém ouve ninguém. Só ficaram os nossos desejos, teimosamente a voar nas asas do sonho que são, demasiado frágeis e quebradiças!...

— /// —

No dia 27 de Abril faz cinquenta e seis anos que eu vim para a minha rua de Gaia. Nesse tempo, a seara era grande e os trabalhadores eram poucos, mas, as intempéries que fustigavam a seara eram bem diferentes. Recordo, hoje, que, quando "aconteceu o 25 de Abril", a minha rua tinha, decerto modo, algo ligado, directa ou indirectamente a esse facto histórico. Cito, por exemplo, o próprio Franco Charais e os seus parentes mais chegados, e ainda, o pai de Pires Veloso e o pai de António Barreto, que me obsequiaram com boa e inesquecível amizade. Recordo igualmente, o facto de Pizarat Correia e seus familiares, que também foram vizinhos da minha referida rua.

Privilegio nesta crónica o Eng.º Barreto que veio de Vila Real para a Câmara de Vila Nova de Gaia. Era um homem aparentemente rude, mas duma simplicidade cativante. Quando se referia ao seu filho António, nunca me dizia o meu filho

Ministro, mas tão somente "o meu filho que está em Lisboa".

A minha admiração pelo "Engenheiro da Câmara", como era conhecido, atingiu o máximo, quando o comeci a ver acompanhar um cego, meu amigo, e que caprichosamente se chamava "Mira". O Sr. Mira era a educação, a paciência e a resignação personificadas. Era um anjo que tinha perdido a visão muito novo e de onde se infere que os anjos também cegam.

O Eng.º Barreto, sempre que o trabalho o permitia, ia buscá-lo à sua residência, trazia-o carinhosamente até ao "Monami", lia-lhe o jornal e mantinha conversas infundáveis, para o entreter, pondo "todas as notícias em dia". Depois, à hora do jantar, levava-o a casa, enfiando-lhe um braço, e eu tinha perante os meus olhos este quadro encantador: — um coração grande de braço dado com um bom coração!...

Estava ali, meus queridos leitores, uma das imagens do "25 de Abril" que eu e o Virgílio Lacerda tínhamos sonhado. Se o "25 de Abril" fosse assim, seria para todos nós um Céu, um Natal, um Paraíso!... Seria um belíssimo manto de deslumbramento e de fraternidade!...

O Sr. Mira morreu, uns tempos antes do seu dedicado guia e companheiro, e este trouxe, depois, durante meses, estampado no rosto o seu estado de "órfão" de uma pura e cristalina amizade!...

## Será que ainda existem crianças?



Maria Fernanda Barroca

Que pergunta tão tola dirão alguns. Talvez não tenham razão, mas se a tiverem fico muito contente. De facto ainda existem crianças, mas são-no durante tão pouco tempo que podemos usar a frase que Neil Postman (ele próprio um adulto que não tem normas objectivas do bem e do mal), deu como título a um dos seus livros: O desaparecimento da meninice.

Realmente o conceito de «meninice» só surgiu no século XVI e se não mudarmos os comportamentos, está agora em vias de extinção. Se repararmos nas pinturas antigas as crianças aparecem vestidas com roupas de adulto, só que em ponto pequeno - não havia "boutiques" para crianças... O aparecimento da imprensa deu uma abordagem que eram obrigados a ser cultos, eram os adultos; os que não precisavam eram as crianças. Com este simplismo todos estavam de acordo.

Mas por que razão afirma Postman que a «meninice» está a desaparecer? Ele dá como causa primeira a demasiada informação tecnológica a que as crianças têm acesso. Começou pela televisão, refinou com os computadores. Mas os jogos ditos infantis também têm culpas. Quando se pensou em arranjar um jogo para crianças, onde se fala de compras, vendas, hipotecas, juros, bancos, impostos, etc.? Antigamente não podiam entrar na sala de jogo de um casino, mesmo na companhia de adultos; agora vendem nos bazares «roletas» em miniatura, que funcionam como as autênticas.

Até o crime deixou de ser pertença dos adultos. As crianças sempre foram usadas, pelos adultos sem escrúpulos, para colaborar nos seus crimes: por serem pequenas podiam passar por pequenas aberturas e depois lá dentro abrir as portas aos ladrões; podiam distrair um adulto com uma qualquer pantomina, enquanto o ladrão metia a mão no bolso do incauto; são usadas como passadores de droga, porque se forem apanhadas pela polícia não podem ser presas, etc. Actualmente, porém e lamentavelmente, as crianças são os protagonistas: ainda há bem poucos dias soubemos do crime levado a cabo por duas crianças, sobre alunos e professores de uma escola que foram colhidos de surpresa.

A música está a favor da tese de Postman: canções infantis, interpretadas por crianças, mas com sofisticadas atitudes de «gente grande» e vestidas (ou despedidas!), também como gente grande. No desporto adoptam as atitudes competitivas e agressivas que vêem nos adultos. Face aos aparelhos electrónicos, metem os adultos num chinelo, a ponto de muitos instaladores de aparelhos com alta tecnologia, no momento de explicarem o seu funcionamento pedirem a presença de uma criança, pois sabem que se tal não acontece, passados poucos dias são solicitados, pelo adulto comprador, para ir lá dar uma explicação, porque... «aquilo» não funciona.

Se não mudarmos o rumo às coisas, caminhamos para um mundo de adolescentes (nem peixe, nem carne): as crianças cada vez mais desenvolvidas e os adultos cada vez mais imaturos. É tempo de pensar e perguntar aos pais se querem ser "pais de crianças, ou ser crianças eles mesmos".

**Aditamento** - Estão admirados; pensavam que eu já falar de aborto, e ..., nada. Sabem porquê? Porque agora essa palavra mudou: chama-se "interrupção voluntária da gravidez" ou IVG. A uma mulher do campo, humilde e sem cultura a quem perguntaram se já tinha feito algum aborto, respondeu «escandalizada» - nunca! Só fiz dois «desmanchos». É bem certo o ditado: "Com papas e bolos se enganam os tolos".

Semanário Registrado na Direcção-Geral de Comunicação Social sob o n.º 41/37

**DEFESA DE ESPINHO**

Fundado em 27/Março/1932

DIRECTOR

ÁLVARO GRAÇA

PROPRIEDADE

EMPES

- EMPRESA DE PUBLICIDADE DE ESPINHO, LDA.

Matriculada na Conservatória do Registo Comercial de Espinho sob o n.º 59, folhas 30 do livro C-1 Capital Social 1.040.000\$00

REDACÇÃO E SERVIÇOS ADMINISTRATIVOS

Rua 26, N.º 601 - 2.º Esq.

Apartado, 39 - 4501 ESPINHO Codex

Publicidade e

Serviços Administrativos

Telef / Fax 734 15 25

Redacção

Telefone, 731 20 19

PAGINAÇÃO ELECTRÓNICA "DEFESA DE ESPINHO"

IMPRESSÃO

NAVEPRINTER - IN-DÚSTRIA

GRÁFICA DO NORTE, SA

E.N. 14 (km 7,05)

Apartado 121 - 4471 MAIA Codex

Tels. 941 10 85; 948 56 31 e 948 55 64

Fax 941 10 84

TIRAGEM MÉDIA

3.600 EXEMPLARES

Depósito Legal n.º 1604/83

### Clínica Médica Dentária

Dra. Rosa Neves

e  
Dra. Leopoldina I. Santos Tavares

Acordos com: ACASA e CGD

Rua 23 n.º 773 - 1.º esq. - Espinho

Telef: 734 01 16

**PRECISA-SE**

**APARTAMENTOS  
USADOS**

**T1 - T2 - T3**

**PARA VENDA**

Temos clientes para comprar o seu apartamento pelo **JUSTO VALOR!**

**SE QUER VENDER TELEFONE PARA**

**(02) 731 02 56 ou 731 02 57**

**NORTALGARVE de Isidro Fontes Mota - Lic.ª 483-AMI**

### ALUGA-SE ou VENDE-SE

**ESTABELECIMENTO**

C/ 100 m2 de área + 50 de cave e 60 de logradouro

Rua 30 N.º 600

Telef. 734 03 25 / 977 • Fax 731 04 36

# Homenagem ao dr. Edgar Carneiro e apresentação de "Antologia Poética"

Na Livramar, em Espinho, vai ser prestada homenagem ao dr. Edgar Carneiro, ao mesmo tempo que será apresentado o seu livro "Antologia Poética".

A homenagem está integrada num conjunto de actividades da Livramar, a realizar durante o mês de Maio e nas seguintes datas:

**Dia 6**, "Onda Poética" - sessão de poesia; **dia 8**, a já referida homenagem a Edgar Carneiro; **dia 20**, "À Conversa com"..., numa conferência sobre o tema "O Mercado de Acções", com a presença do dr. Vasco Soares, autor do livro ("In)Eficiência Mercados Bolsistas"; e **dia 29**, lançamento do livro "O Elefantezinho Verde", de Francisco Mangas, com a presença do autor.



# Cinanima 98 já tem cartaz

Já tem data marcada a 22ª edição do CINANIMA 98, que decorrerá de 10 a 15 de Novembro próximo.

Recebidos as obras, que pretendem ser exibidas a concurso, em Agosto, um Júri de Selecção, constituído, unicamente, por especialistas europeus visionará as muitas películas inscritas e fará a sua escolha.

Fazem parte desse júri, os portugueses Artur Correia, Manuel Carvalho Baptista, Manuel Matos Barbosa, o espanhol Angel Garcia Vidal e do Reino Unido, Karen Kelly.

Também já está "escolhido" o Júri Internacional que classificará os filmes em competição; o seu presidente será o português Carlos Pinto Coelho.

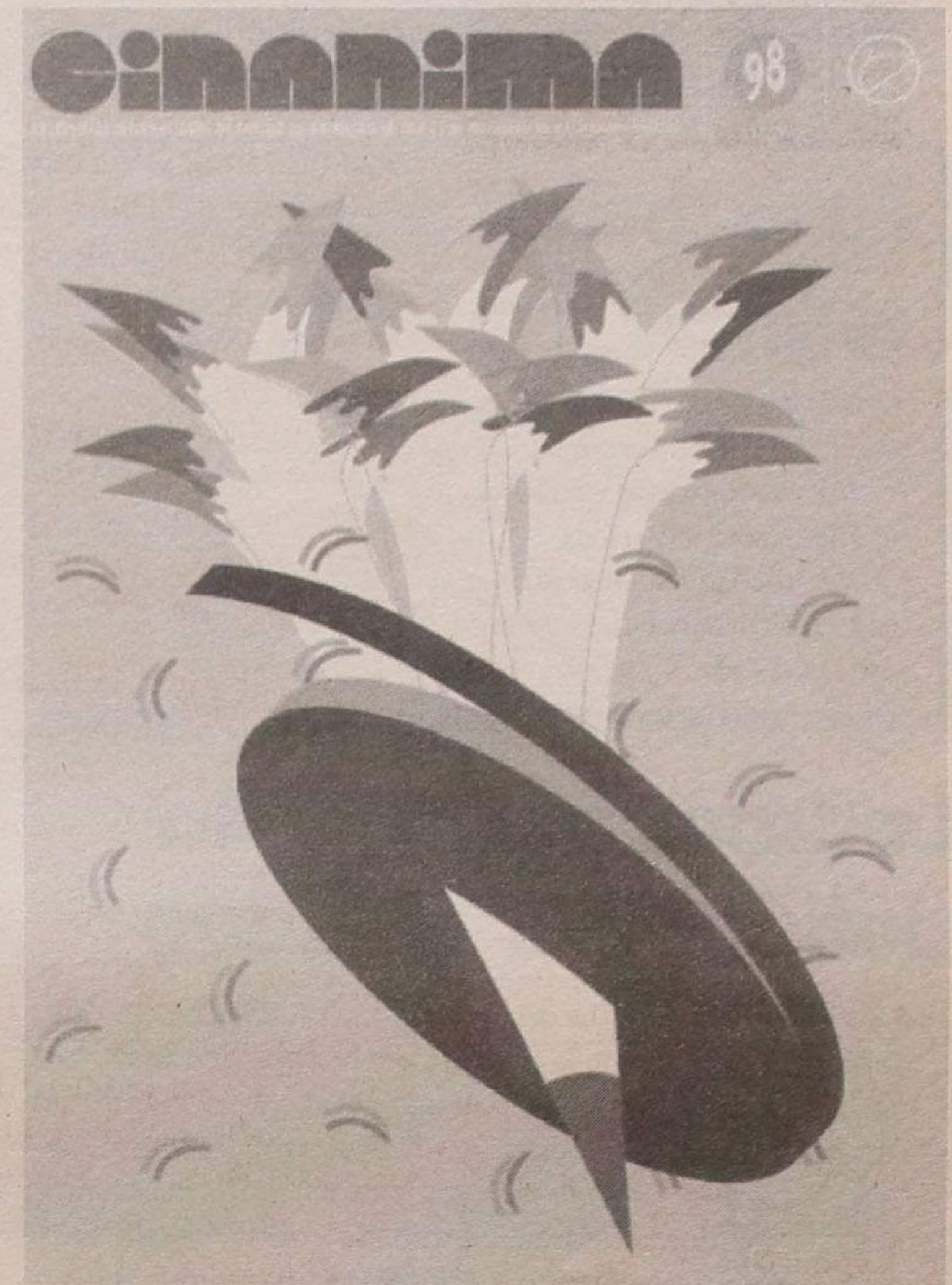

## Manuel Rodrigues Gomes falou sobre "Ler na minha profissão"

Manuel Rodrigues Gomes, do Serviço de Saúde e Protecção Social da Fundação Calouste Gulbenkian, foi o convidado para proferir uma palestra inserida no ciclo de conferências "Ler na minha profissão".

A organização da conferência pertenceu à Fundação Gulbenkian, através do Serviço de Bibliotecas e Apoio à Leitura, em colaboração com a Biblioteca Municipal de Espinho e decorreu na sala de reuniões da Assembleia dos Paços do Concelho na sexta feira passada.



## O nosso Parnaso Querer

*Voar! Ter na mão as asas do destino,  
Fazer da vida aquilo que quiser!  
Voltar de novo à idade de menino  
E, porventura, voltar a nascer!*

*Fazer o bem! Tecer da vida um hino  
Em que só haja risos e prazer!  
Domar o mal, torná-lo tamanino...  
Não mais a dor que a todos faz sofrer!*

*Onde houver ódio, criar a bondade!  
Onde a soberba, viver a humildade,  
Onde houver frio, avivar calor!*

*Onde houver presos que haja liberdade!  
Que se transforme toda a humanidade  
Num halo imenso com raios de amor!*

João C. Vasconcelos



## Exposição de pintura patente no CIRAC

O Círculo de Recreio, Arte e Cultura de Paços de Brandão tem patente ao público, até ao próximo dia 26 de Abril, uma exposição de pintura da autoria de Américo da Costa Dias Pinto. Nascido em 1965, Américo Pinto ingressou na escola de pintura do CIRAC onde cedo evidenciou aptidão para as artes.

## Espinho e Arredores

T1 Espinho	15.000 cts.	10022	Novo
T1 Espinho	16.000 cts.	352	Novo
T1 Arcozelo	11.500 cts.	30010	Novo
T2 Sanguedo	12.600 cts.	341	Novo
T2 Espinho (centro)	22.000 cts.	60017	Novo
T2 Espinho	18.500 cts.	327	Novo
T2 Nogueira	11.000 cts.	70004	Usado
T3 Sanguedo	14.700 cts.	341	Novo
T3 Espinho	26.000 cts.	10022	Novo
T3 Ovar	14.500 cts.	304	Novo
T3 Espinho	24.000 cts.	288	Novo
T3 Dúplex Nogueira	12.500 cts.	325	Usado
T3 Sta. M.ª Lamas	14.500 cts.	343	Usado
T3 Lourosa	15.000 cts.	60015	Usado
T3 Grijó	16.500 cts.	50005	Novo
T3 Espinho	19.000 cts.	60023	Novo
T1 Entrada Espinho	desde 13.400 cts.	359	Novo
T2 Entrada Espinho	desde 17.550 cts.	359	Novo
T3 Espinho	22.000 cts.	327	Novo

Café - Carvalhos — Bom movimento  
Só 7.000 cts. 70005 Trespasse

MORADIAS • TERRENOS • LOJAS • ESCRITÓRIOS • TRESPASSES

Tratamos de toda a documentação (gratuitamente) • Consulte-nos

HABIESPINHO - Imobiliária Tel.: 02 - 7311219 / 7311223

**PRECISA-SE**  
**TORNEIRO MECÂNICO**  
CONTACTAR 02 - 747 02 80  
(Horário laboral)

**APARTAMENTO T2**  
**NOGUEIRA DA REGEDOURA**  
Como novo • Mobilado • C/ garagem para 2 carros  
Boa localização. Bom investimento!  
Tel./Fax: (02) 7457962 - Telm. 0936 - 305399 Lic. 1880 AMI

# Câmara Municipal de Espinho promove comemorações do 25 de Abril

A Câmara Municipal de Espinho assinala a passagem de mais um aniversário do 25 de Abril com um conjunto de actividades que se prolongam durante todo o próximo fim de semana, de acordo com o seguinte programa:

**Sábado**

**9h30:** Terá início a 8ª

volta ao Concelho, por estafetas prova aberta a todos os atletas profissionais e amadores, que para o efeito se deviam ter inscrito até ao passado dia 21.

A partida será dada junto da Junta de Freguesia de Espinho, à rua 25 e a chegada será em frente à

Câmara.

**10h30:** No largo do Município, largada de mil pombos pertencentes a todas as sociedades columbófilas de Espinho.

**11h(aprox.):** Hastear da bandeira nos Paços do Concelho.

**11h30:** Sessão Solene da Assembleia Municipal.

**15h:** Torneio de Futebol de Veteranos, no Rio Largo.

**16h:** Inauguração dos Jogos Populares no campo de Cassufas. Serão jogos de malha, "snooker" e outros que se prolongarão até ao mês de Dezembro.

**Domingo**

**15h:** Inauguração, na Galeria da Câmara Muni-

cipal, de uma exposição de caricaturas, com originais de António (do "Expresso"), de Varela (do "Jornal de Notícias"), entre outros artistas espinhenses.

(Estes artistas, a que se juntarão Emir Garcia, Pedro Teixeira, Luis Félix, Paulo Santos, Henri Cherrou e o arq. António Santos, farão caricaturas dos transeuntes que o desejarem, das 15 às 18h, na rua 19 e as obras serão oferecidas ao espólio municipal)

**18h:** Colóquio sobre o tema "Caricatura", com a participação de António, Onofre Varela e o dr. Osvaldo Sousa.

## Zona "baixa" da cidade est(á)ve sem telefones!

É provável que quando nos estiverem a ler, já o problema esteja resolvido. No entanto, até ao fecho desta edição, toda a "baixa" espinhense continuava sem telefones desde segunda feira. Qualquer que tenha sido a avaria, é imperdoável que a Portugal Telecom tenha demorado tanto tempo a repará-la.

## Ladrões por esticção detidos por cidadão

Um jovem, de 23 anos de idade, pedreiro, residente em Esmoriz, foi detido por um cidadão, por ter sido apanhado, em flagrante, a roubar por esticção a carteira de uma senhora que continha 225 mil escudos em dinheiro e dois cheques assinados em branco.

O marido da vítima encetou uma perseguição aos autores do furto e entregou o condutor do ciclomotor às autoridades.

Este meliante "atacava"

em plena cidade com um outro, de 17 anos de idade, solteiro, estudante, residente em Esmoriz e ambos se deslocavam numa motorizada propriedade do jovem pedreiro. Entretanto, o segundo indivíduo entregou-se, mais tarde da esquadra da PSP de Espinho e o Ministério Público ordenou a sua detenção.

Ambos os larápios foram entregues ao Tribunal de Instrução Criminal do Porto.

### Preso por posse de droga

A Polícia de Segurança Pública de Espinho deteve, na passada segunda feira, ao início da tarde, um jovem de 26 anos de idade, casado, trolha, residente em S. Félix da Marinha, por ter em seu poder seis doses de heroína e duas de cocaína.

## CDU festeja 25 de Abril

A Comissão Coordenadora de Espinho da Coligação Democrática Unitária vai levar a cabo nos próximos dias um conjunto de realizações destinadas a celebrar o 25 de Abril.

Durante a semana que antecede a efeméride - até 24 de Abril - tem havido sessões pedagógicas sobre o 25 de Abril nas escolas secundárias de Espinho.

A 25, pelas 13 horas, terá lugar um almoço comemorativo animado com música e

poesia na Escola Preparatória Sá Couto. As inscrições poderão feitas pelo telefone 7340124.

Às 16 horas, irá decorrer uma sessão de pintura ao ar livre sobre a efeméride, com a animação de rua a cargo de sessões de "capoeira" e demonstrações de patins em linha. O programa chega ao fim às 21h30. O Auditório da Nascente vai ser palco de um debate com António Dias Lourenço, organizado pela JCP.

## Tomada de posse da concelhia do PSD

O Partido Social Democrata - Secção Concelhia de Espinho, vai realizar amanhã, sexta feira, dia 24 de Abril, pelas 21h30, numa sala dos Bombeiros Voluntários de Espinho, junto à Igreja Matriz, uma reunião com os seus militantes, com

a seguinte ordem de trabalhos:

- 1 - Relatório da actividade da Secção do mandato da comissão política cessante;
- 2 - Tomada de posse da Comissão Política Concelhia da secção, eleita em 27 de Março passado.

## Com a Revolução Portugal renasce e ganha um novo lugar no mundo

Os portugueses reconhecem na liberdade o bem mais precioso que a Revolução dos Cravos lhes concedeu.

Com o 25 de Abril, que este ano comemora o seu 24º aniversário, fica aberto o caminho da Paz para um País



que, cansado dos malefícios de um regime autoritário e repressivo, sacrificou os seus filhos numa guerra inútil, abafando a liberdade e o progresso.

Com a Revolução, Portugal renasce e ganha um novo lugar no mundo. Criam-se, enfim, as condições que tornam possível um desenvolvimento económico e social alicerçado numa base de diálogo e de combate às gritantes desigualdades instaladas.

Portugal torna-se sensível aos valores da liberdade e da justiça que, apesar de se encontrarem já quase esquecidos, readquirem o estatuto central de uma sociedade onde a livre expressão e a aposta na igualdade de direitos e de deveres entre os Homens é agora claramente assumida.

Lembrar o 25 de Abril é acreditar na continuidade de Portugal de hoje que, com esperança, continua a caminhar na senda do progresso, do desenvolvimento sustentado, da coesão e da solidariedade entre todos, no sentido de minorar, nomeadamente as assimetrias regionais existentes e de (re)afirmar a importância do País no seio da União Europeia.

Antero Gaspar

## Precisa-se

### Senhora c/ conhecimentos:

- 1.º - Marketing.
  - 2.º - Falar e escrever bem Inglês
  - 3.º - Trabalhar em computador
- Boa organização  
Boa apresentação  
Disponibilidade de deslocação ao estrangeiro  
Idade superior a 28 anos  
«Curriculum vitae» escrito à mão

Oferece-se ordenado compatível  
Bom ambiente de trabalho.  
Local de trabalho próximo de Grijó

Resposta a esta jornal ao n.º 681.

**DE**  
**vende-se na**  
**PAPELARIA**  
**AVENIDA**  
**(Av. 8)**

**MÉDICA DENTISTA**  
**ADELINA BARBOSA**  
**PORTUGAL TELECOM - A.C.A.S.A. - S.I.M.**  
**(Aberto também aos sábados)**  
Av. 24 n.º 1019 - 2.º - Sala E - Espinho - Tel. 731 39 51

**PASSA-SE**  
**Snack-Bar/Cervejaria**  
Espinho (Boa localização). Bom movimento  
**PASSA-SE / DÁ-SE À EXPLORAÇÃO**  
**Talho/Charcutaria**  
(Junto a Espinho). Bem montado  
**Temos outras soluções. Contacte-nos**  
Tel./Fax: (02) 7457962 - Tel. 0936 - 305399 Lic. 1880 AMI

# Centro Social de Paramos promove Feira das Profissões

O Centro Social de Paramos, através do seu projecto UNIVA (Unidade de Inserção na Vida Activa - "Um olhar para o futuro") e em parceria com o projecto "Prevenir para o Bem-Estar II", vai realizar uma "Feira das Profissões", subordinada ao tema "Juventude e Emprego".

Com esta iniciativa, os responsáveis pela acção, pretendem divulgar os costumes e actividades típicas do concelho de Espinho e, particularmente, da freguesia de Paramos, promovendo o conhecimento da prática profissional em várias áreas de actividade e incentivando a população mais jovem a completar a sua formação académica e/ou profissional de forma a aumentar as possibilidades de conseguirem uma carreira profissional satisfatória.

A "Feira das Profissões" decorrerá nos dias 7 e 8 de Maio próximo nas instalações do Centro e integrará actividades tais como, colóquios, informação de cursos e animação de ateliers de artesanato.

A Feira poderá ser visitada das 9h30 às 12h30 e das 15h às 19 h.

Serão 4 os ateliers/exposição de artesanato: tanoaria a cargo do sr. Alberto, arraiolos da responsabilidade de D. Palmira, escultura em madeira pelo entalhador Manuel da Costa Guimarães e barcos típicos da pesca e bonecas com trajes regionais a cargo de Herculano Sá e Maria Lúcia respectivamente.

Os colóquios decorrerão nos dois dias e da parte da tarde (a partir das 15 horas) e neles serão abordados, entre outros, o projecto do Centro Social de Paramos, "Ser Criança" e a Tecnologia Psicossocial.

## Prevenir para o Bem-Estar

Entretanto já está a decorrer naquele Centro o projecto "Prevenir para o Bem-Estar", integrado no projecto nacional "Vida", que através de actividades lúdicas recreativas e outras, com acções a cargo de técnicos(as) de informática, psicólogos, uma técnica superior dos Serviços Sociais, um professor de Educação Física, que tem como objectivo a luta contra

a tóxicoddependência em termos de prevenção, e que mobiliza jovens dos 10 aos 16 anos em situação de risco denunciada pelo insucesso

escolar, ambiente de alcoolismo e outros.

No fundo é uma acção que visa evitar e não combater com a ocupação dos tem-

po livres dos jovens, que podem frequentar o Centro Social conforme as suas disponibilidades de tempo.

O Projecto começou em

Fevereiro passado e vai prolongar-se até Dezembro de 1999; já é usufruído por cerca de 40 jovens mas mais poderão, ainda, compare-

cer. Os custos, não quantificados, serão suportados em 80% pelo Projecto "Vida" e em 20% pelo Centro.



## ACABÁMOS DE MELHORAR AS PRESTAÇÕES DO ROVER 200

### ROVER 211, A PARTIR DE 21 CONTOS/MÊS

As prestações do Rover 200 já eram uma referência no mercado, mas agora ainda o levam mais longe. Tudo graças ao aparecimento do mais jovem elemento da série 200: o Rover 211. Um automóvel cujas elásticas prestações do motor 1.1 litros com 60 cv., a segurança do air-bag para o condutor, o sofisticado alarme com imobilizador do motor, o conforto dos vidros eléctricos e a eficiência do fecho centralizado com controlo remoto não o vão deixar indiferente. Conheça no seu concessionário Rover os novos preços da gama Rover 200: a partir de 2.695 contos.

Rover 200	1.1 i	1.4 Si base	1.4 Si	1.8 VVC	2.0 SDi	2.0 SDi comercial
	3/5 portas	3/5 portas	3/5 portas	3 portas	3/5 portas	3/5 portas
Motor/Cilindrada (c.c.)	SOHC/1.120	DOHC/1.396	DOHC/1.396	VVC/1.796	SOHC/1.994	SOHC/1.994
Potência	60 cv	103 cv	103 cv	145 cv	105 cv	105 cv
Alarme e imobilizador	■	■	■	■	■	■
Airbag condutor / passageiro	■/o	■/o	■/o	■/■	■/-	■/-
Ar condicionado	-	-	■	■	-	-
Travões com sistema ABS	o	o	o	■	-	-
Jantes de liga leve	o	o	o	■	o	o
Financiamento Rover Fin *1	21.000\$	23.650\$	24.800\$	35.360\$	34.700\$	23.700\$
P.V.P. *2	2.695c.	3.030c.	3.180c.	4.529c.	4.449c.	3.033c.

■ - série      o - opcional

\*1 Contrato para versão Rover 200 3 portas. ALD a 60 meses com 60% entrada. Os valores já incluem IVA e excluem seguro. TAEG média de 5,9%. A taxa mais baixa do mercado, excluindo acções promocionais, ao momento de impressão.

\*2 Preço de venda ao público recomendado para versão 3 portas. Sem averbamento.



ACIMA DE TUDO É UM ROVER

www.rovercars.com

Para mais informações sobre a gama Rover, ou outras opções de financiamento, ligue para a nossa Linha Azul 0808 200 600

# No "Há Moda de Espinho" Lindos modelos desfilaram na Nave Polivalente Desportiva

Lindíssimos modelos desfilaram na noite de sábado passado numa passarela montada especialmente para o efeito na Nave Polivalente. Os modelos de renome, como Icília Berenguel, vestiram as mais belas roupas de diversos estabelecimentos comerciais da nossa cidade

"Há Moda de Espinho" fez assim a sua apresentação da moda de Primavera 98 e foi, sem dúvida, uma das maiores realizações do género promovidas na nossa cidade. Contou ainda com a participação da estilista que foi a grande revelação do "Portugal Fashion", Katy Xiomara e de modelos como Nayma, Cláudia Mergulhão, David, Paulo Macedo, Henrique (Melhor Manequim do Ano), Icília Berenguel (Miss Portugal 97), Elsa (Melhor Manequim do Ano), Marisa

Cruz e Humberto – todos estes da agência Look-Ellite – e os manequins da "Central Models", Sandra Teixeira,

Virgínia Rubim e Sandra Magalhães. O show realizou-se sobre uma enorme passarela com cerca de 20 me-

tros de comprimento, e um "videowall" onde podiam ser visionados, em pormenor, os modelos em passarela.



Foto VÍTOR LANCHIA



Foto VÍTOR LANCHIA

A "Miss" Portugal, Icília Berenguel foi a grande figura do desfile

# CGR

CONSULTADORIA  
E APOIO IMOBILIÁRIO, LDA

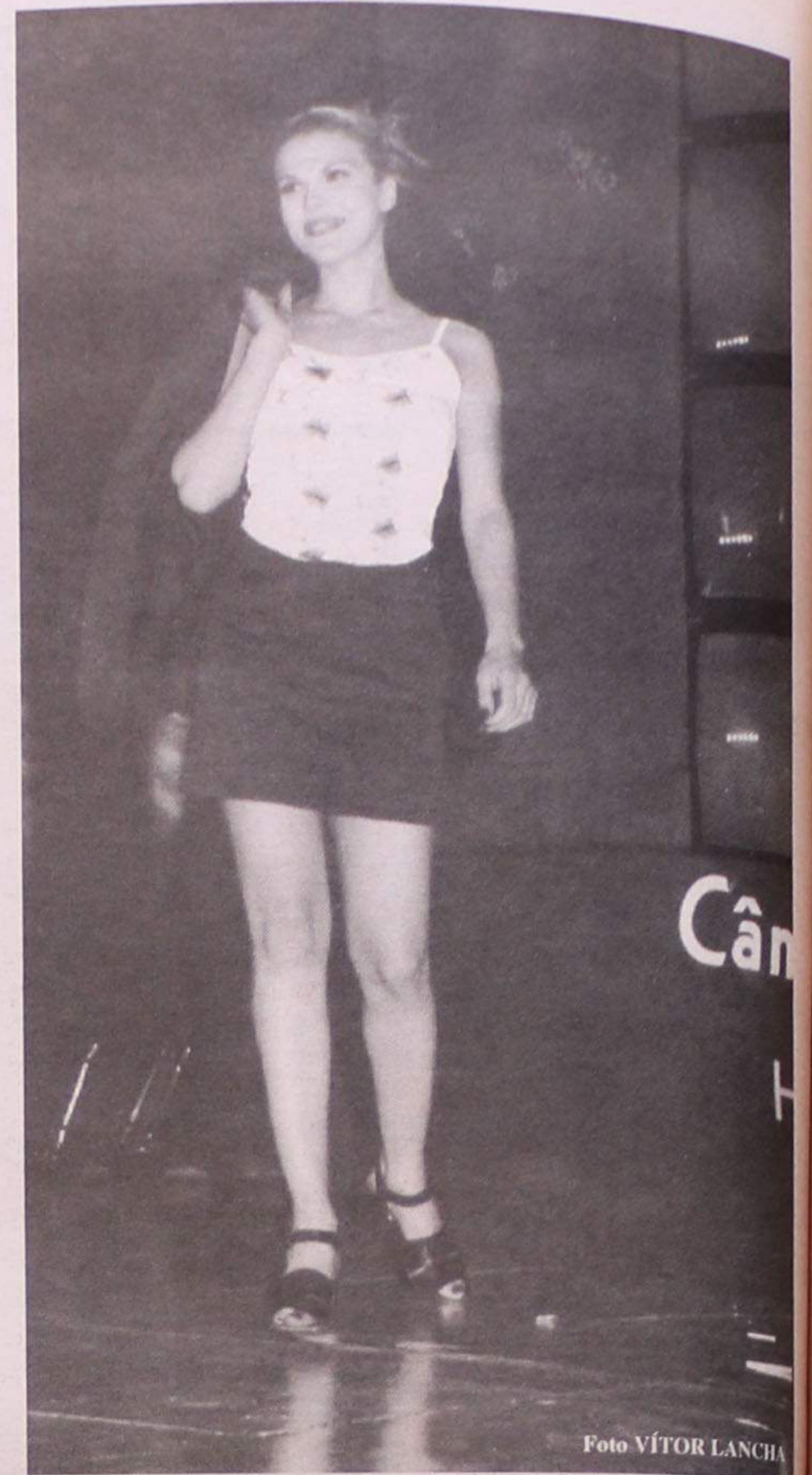
IMOBILIÁRIO C/  
PROFISSIONAIS

RUA DR. ELISIO DE CASTRO, 85, 4520 FEIRA  
TEL. (056) 374883 \* TEL /FAX (056) 374280



**JUNTO AO LICEU**

**Acabamentos Excepcionais**

Promoção:  
Construções Praia da Baía, lda  
Coordenação e fiscalização:  
CGR, lda

Projecto de Arquitectura:  
Arq. Carlos Nuno Lacorda, lda

**VENHA CONHECER O LOCAL**

Todos os dias das 14 às 19 horas - Tel. (02) 7320263



# Arte de Artur Bual na Galeria Solverde

Obras do pintor Artur Bual, estarão patentes ao público na Galeria de Arte do Casino Solverde. A mostra foi oficialmente inaugurada no sábado passado e contou com a presença de figuras como o presidente do Conselho de Administração da Solverde, Manuel Violas e esposa, os administradores da concessionária do jogo em Espinho, Celeste Violas, Otilia Violas, Edmundo Sá, Edgar Ferreira, e outros como o cantor José Cid.

Artur Bual é considerado o precursor da pintura gestualista na arte moderna portuguesa.

Artur Mendes de Sou-

sa Bual nasceu em Lisboa, em 1926. Estudou na Escola António Arroio e, apenas com 21 anos, enveredou pelos caminhos da arte, fazendo algumas mostras individuais nas galerias "Pórtico", "Diário de Notícias" e na Sociedade Nacional de Belas Artes (SNBA).

As exposições colectivas que se realizavam em Lisboa eram frequentemente enriquecidas com as pinturas abstractas e vincadamente gestuais de Bual. Assim, marcou sistemática presença nas Gerais de Artes Plásticas e nos salões de Arte Moderna da SNBA, bem como nas I e II Exposições de

Artes Plásticas da Fundação Gulbenkian.

O ano de 1958 marcou, definitivamente, a consagração do artista - Bual expôs, na SNBA um quadro notável ("Fuga"), com o qual introduziu a pintura gestualista na arte moderna portuguesa. De entre os vários prémios que o pintor recebeu, o destaque vai para "Jovem Pintura", obtido em 1953, "Sousa Cardoso" e o galardão atribuído pelo Sindicato dos Críticos de Arte de França, em 1959.

Ao longo da carreira, Artur Bual integrou as representações portuguesas

nas V, VI e VII Bienais de São Paulo, em 1959, 1961 e 1963, respectivamente; na Exposição Internacional de Bianco Nero, de Lugano, e no Museu de Arte Moderna de S. Francisco da Califórnia, em 1959. No mesmo ano, foi bolseiro da Fundação Calouste Gulbenkian, em Paris.

As suas obras estão patentes nos museus de Amarante, Funchal, Lagos, Luanda, Ovar e na Fundação Calouste Gulbenkian.

A exposição estará patente ao público diariamente, entre as 19 e as 24 horas.



Foto CARLOS SALVADOR



Foto CARLOS SALVADOR

## Restaurante em Espinho

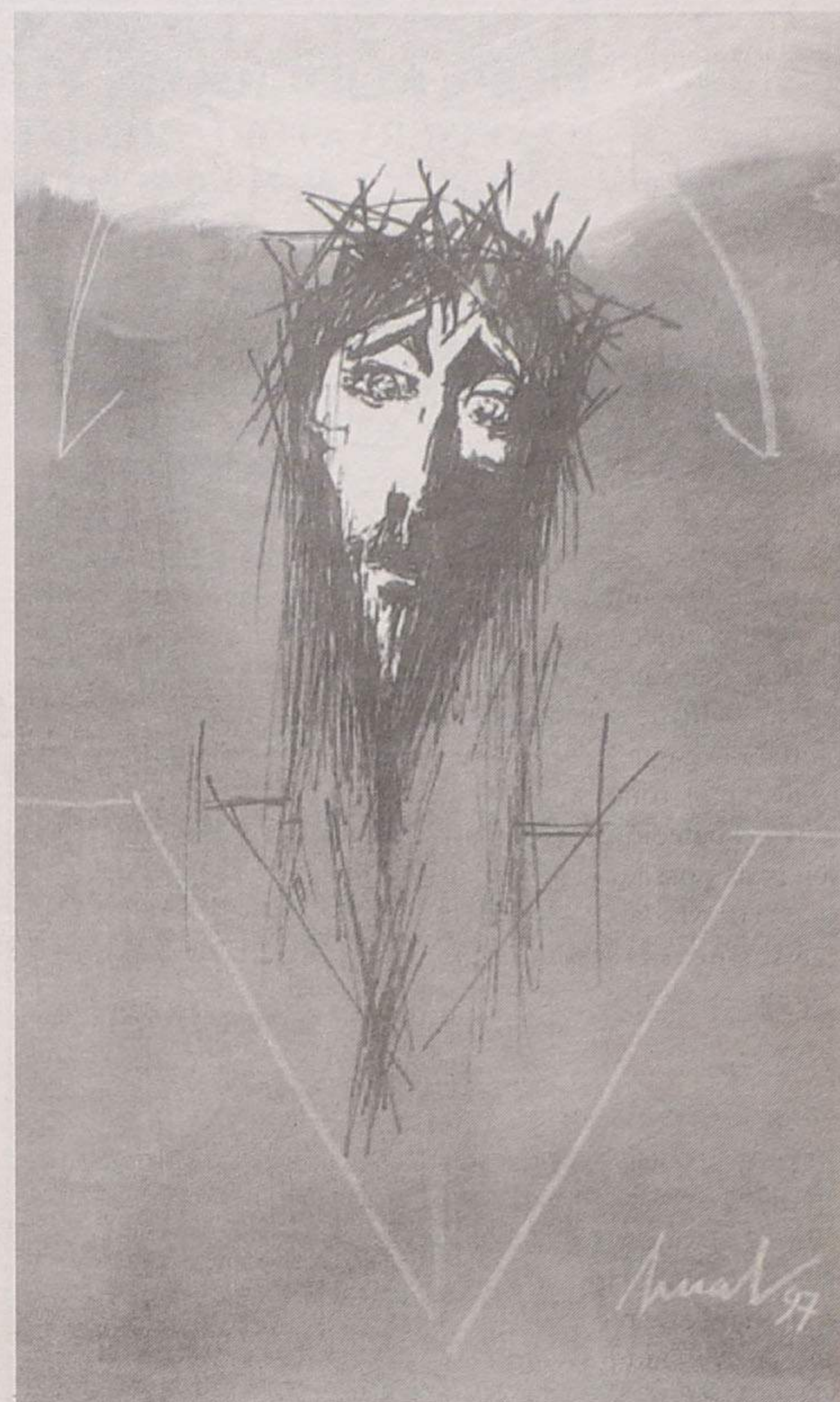
**Precisa**

## Ajudante(a) de Cozinha

Telef. 734 31 52

## Gabinete de Radiologia de Espinho

**DR. JORGE NUNES DE MATOS**  
**DR.ª MARIA DO CARMO VASCONCELOS**

Médicos especialistas - Raios X - Ecografia - Mamografia

Acordos com: ADSE, SAMS, PORTUGAL TELECOM, PSP, GNR, CGD, ACASA, MINIST. JUSTIÇA, CTT e SNS

Consultório: Rua 20 n.º 1436 r/c Dt.º • Telef. e Fax 7341975 - 7314650  
Horário: das 09h00 às 12h00 e das 14h00 às 19h00

## EM ESPINHO

ESTABELECIMENTO COM 540M<sup>2</sup>

Bem Localizado

Telefone, (02) 734 85 73

## Vende-se

T3 - Anta, usado, muito bom - 14.500 contos.  
T3 - Espinho, usado como novo, arrumos sótão, lugar garagem - 19.500 c.  
T3 - Espinho, construção, aq. central, perto das escolas.  
T3 - Esmoriz - ± 130 m<sup>2</sup>, cozinha lacada e semi-equipada, fógão de sala, suite, terraço, gare c/ comando. FINANCIAMENTO GARANTIDO. Marque a sua visita.

TRATAMOS DE TODA A DOCUMENTAÇÃO GRATUITAMENTE  
Temos outras soluções. Fale connosco antes de comprar.  
LIGUE TODOS OS DIAS, 7320728 - 0931 - 772396

## OURO USADO

Compra e Venda  
Jóias, Pratas,  
Velharias, etc.

Visite-nos

Rua 27, n.º 193  
Edifício Palmeiras  
Telef. 731 49 33

## MÉDICOS DENTISTAS

**JORGE FERREIRA**  
**BRUNO MORRIS**

SAMS, CGD

Telefone, 734 86 93  
Edifício S. Pedro - Sala W - Rua 23, n.º 174

«Defesa de Espinho», 3447 - 98-04-23

## FILIFE RODRIGUES VITÓ & FILHOS, LIMITADA

### CONSERVATÓRIA REGISTO COMERCIAL DE ESPINHO

N.º de Matrícula 00026/720403 - N.º de Identificação de Pessoa Colectiva 500 352 976 - N.º de Inscrição 3 - N.º e Data da Apresentação Ap. 16/980312

Rosa Paula da Silva Maia, 2.ª Ajudante da Conservatória do Registo Comercial de Espinho, CERTIFICO, que foi aumentado o capital social da sociedade em epígrafe, de 5.000.000\$00 para 6.000.000\$00.

Mais CERTIFICO que foram alterados os artigos 3.º e 6.º do respectivo contrato, ficando este, em consequência com a seguinte redacção:

3.º

O capital social, integralmente realizado em dinheiro e outros valores constantes da escrita social, é de seis mil contos dividido em três quotas: uma de dois mil setecentos e cinquenta contos e outra de dois mil duzentos e cinquenta contos, ambas pertencentes ao sócio Romeu Assis Marques Vitó e mais uma de mil contos pertencente à sócia Maria Henriqueta Gordo Brandão Neves Vitó.

6.º

A gerência da sociedade, remunerada ou não, conforme for deliberado em Assembleia Geral, fica a cargo de ambos os sócios, Romeu Assis Marques Vitó e Maria Henriqueta Gordo Brandão Neves Vitó.

Parágrafo 1.º - Para obrigar a sociedade, em todos os seus actos e contratos, activa e passivamente e em juízo dele, é suficiente a assinatura de qualquer dos referidos sócios gerentes.

O texto na sua redacção actualizada ficou depositado na pasta respectiva.

Está conforme. Contém 1 folha.

Conservatória do Registo Predial de Espinho, 23/03/98

A Ajudante,

a) Rosa Paula da Silva Maia

«Defesa de Espinho», 3447 - 98-04-23

## O TEMPLO DOS JOGOS - COMÉRCIO DE NOVAS TECNOLOGIAS, LIMITADA

### CONSERVATÓRIA REGISTO COMERCIAL DE ESPINHO

N.º de Matrícula 01315/980311

N.º de Identificação de Pessoa Colectiva

N.º de Inscrição 1

N.º e Data da Apresentação Ap. 11/980311

Rosa Paula da Silva Maia, 2.ª Ajudante da Conservatória Registo Comercial CERTIFICO que por José Alberto Pinto Ramos, solteiro, maior e Maria Emília Pinto dos Reis, c.c. José Oliveira Ramos na comunhão geral foi constituída a sociedade em epígrafe que se rege pelo seguinte contrato.

1.º

A sociedade adopta a firma "O TEMPLO DOS JOGOS - COMÉRCIO DE NOVAS TECNOLOGIAS, LIMITADA" tem a sua sede na Rua 31, n.º 937, da freguesia e concelho de Espinho.

Parágrafo Único - A gerência da sociedade poderá deslocar a sede social dentro do mesmo concelho ou para concelho limítrofe e bem como criar sucursais, agências, delegações ou outras formas de representação no território nacional.

2.º

O objecto da sociedade consiste no comércio de jogos, telecomunicações, material electrónico e informático.

3.º

O capital social, integralmente subscrito e realizado em dinheiro, é de QUATROCENTOS MIL ESCUDOS, e corresponde à soma de duas quotas sendo uma de trezentos e oitenta mil escudos, pertencente ao sócio José Alberto Pinto Ramos, e outra de vinte mil escudos, pertencente à sócia, Maria Emília Pinto dos Reis.

4.º

A gerência da sociedade remunerada ou não conforme for deliberado em Assembleia Geral, fica afectada ao sócio José Alberto Pinto Ramos desde já nomeado gerente, bastando a sua assinatura para obrigar a sociedade em todos os seus actos e contratos e a representar em juízo, activa e passivamente.

5.º

Em ampliação dos poderes normais de gerência, o gerente poderá adquirir, alienar ou onerar bens imóveis, nomeadamente veículos automóveis, de e para a sociedade tomar de arrendamento quaisquer prédios.

6.º

É expressamente vedado aos gerentes obrigar a sociedade em actos ou contratos estranhos ao seu objecto, tais como fianças, abonações, letras de favor e outros semelhantes.

7.º

É livre a cessão de quotas entre sócios ficando desde já autorizada a sua divisão para o efeito, a estranhos porém depende do consentimento da sociedade, tendo os sócios não cedentes o direito de preferência.

8.º

Em caso de morte de qualquer dos sócios, a respectiva quota transmitir-se-á aos sucessores, os quais deverão nomear um de entre si que a todos represente na sociedade, enquanto a quota se mantiver indivisa.

9.º

A sociedade poderá exigir dos sócios prestações suplementares de capital, até cinco vezes o capital social desde que a deliberação seja tomada por unanimidade.

DECLARARAM AINDA OS OUTORGANTES que o gerente fica desde já autorizado a proceder de imediato ao levantamento do capital social depositado, o qual se destina à aquisição de bens inerentes ao funcionamento da sociedade.

Está conforme. Contém 4 folhas.

Conservatória do Registo Comercial de Espinho, 23/03/98

A Ajudante,

a) Rosa Paula da Silva Maia

«Defesa de Espinho», 3447 - 98-04-23

## ATELIER TELA E BARRO, PINTURAS DECORATIVAS EM OBJECTOS, LIMITADA

### CONSERVATÓRIA REGISTO COMERCIAL DE ESPINHO

N.º de Matrícula 01316/9803178

N.º de Identificação de Pessoa Colectiva 974 520 390

N.º de Inscrição 1

N.º e Data da Apresentação Ap. 06/980317

Rosa Paula da Silva Maia, 2.ª Ajudante da Conservatória Registo Comercial CERTIFICO que por Maria de Lurdes Bessa do Amaral Coutinho Figueiredo, c.c. José Manuel Reis de Figueiredo; Maria Madalena Guerreiro Serrano Franco Freitas, c.c. Alexandre Rosa Freitas; Maria Teresa Costa Maurício de Oliveira, c.c. Rogério Pinto de Oliveira e Maria Manuela D'Orey Correia Botelho dos Santos Costa, c.c. António José Boavida dos Santos Costa foi constituída a sociedade em epígrafe que se rege pelo seguinte contrato.

1.º

A sociedade adopta a firma "ATELIER TELA E BARRO, PINTURAS DECORATIVAS EM OBJECTOS, LDA." e terá a sua sede na Rua Vinte e um, n.º 460, da cidade de Espinho.

§ Único - A gerência poderá deslocar a sede social dentro do mesmo concelho ou para concelho limítrofe e bem assim criar sucursais, filiais de representação no território nacional ou no estrangeiro.

2.º

O objecto social consiste em actividade de pintura, modelagens e formação de artes manuais, comercialização de bens manufacturados.

3.º

O capital social, integralmente subscrito e realizado em dinheiro é de QUATROCENTOS MIL ESCUDOS, dividido em quatro quotas de cem mil escudos cada, pertencentes às sócias Maria de Lurdes Bessa do Amaral Coutinho de Figueiredo, Maria Madalena Guerreiro Serrano Franco Freitas, Maria Teresa Costa Maurício de Oliveira e Maria Manuela D'Orey Correia Botelho dos Santos Costa.

4.º

A gerência da sociedade, remunerada ou não, conforme for deliberado em Assembleia Geral, fica afectada a todas as sócias, que desde já são nomeadas gerentes.

§ 1.º - A sociedade obriga-se com a assinatura de dois gerentes.

§ 2.º - Em ampliação da esfera normal de sua competência os gerentes poderão comprar ou vender veículos automóveis de e para a sociedade.

§ 3.º - É vedado aos sócios ou procuradores e mandatários o uso da firma social em actos estranhos à sociedade, tais como letras de favor, fianças, avals e outros semelhantes, sob pena de serem responsabilizados.

5.º

Por deliberação da Assembleia Geral, poderão ser exigidas prestações suplementares de capital até dobro do capital social, bem como os sócios poderão fazer à sociedade os suprimentos de que a mesma carecer, nos termos e condições a deliberar igualmente em Assembleia Geral.

6.º

A cessão de quotas é livre entre os sócios, mas a cessão a estranhos fica dependente de autorização da sociedade, a quem é também conferido o direito de preferência na aquisição em primeiro lugar e ao sócio não cedente em segundo.

Está conforme. Contém 3 folhas.

Conservatória do Registo Comercial de Espinho  
03/04/98

A Ajudante,

a) Rosa Paula da Silva Maia

«Defesa de Espinho», 3447 - 98-04-23

## DOMINIOGEST, ADMINISTRAÇÃO DE CONDOMÍNIOS, LIMITADA

### CONSERVATÓRIA REGISTO COMERCIAL DE ESPINHO

N.º de Matrícula 01154/960709

N.º de Identificação de Pessoa Colectiva 503 695 262

N.º de Inscrição 3

N.º e Data da Apresentação Ap. 04/980319

Rosa Paula da Silva Maia, 2.ª Ajudante da Conservatória do Registo Predial de Espinho, CERTIFICO que em relação à sociedade em epígrafe, foram alterados os artigos 1.º, 3.º e 4.º do respectivo contrato, ficando este, em consequência, com a seguinte redacção.

1.º

A sociedade adopta a denominação "DOMINIOGEST, ADMINISTRAÇÃO DE CONDOMÍNIOS, LIMITADA", com sede na Rua Alcino Caréu, n.º 151, freguesia de Silvalde, concelho de Espinho.

§ único - A gerência poderá transferir a sede da sociedade para outro local, dentro do mesmo concelho ou para concelhos limítrofes.

3.º

O capital social, integralmente realizado em dinheiro e outros valores constantes da escrita social, é de QUATROCENTOS CONTOS e corresponde à soma de duas quotas, uma de duzentos e cinquenta contos pertencente ao sócio Paulo Jorge da Mota Pereira e uma de cento e cinquenta contos pertencente à sócia Maria da Glória Jesus Rocha Oliveira.

4.º

A gerência da sociedade, remunerada ou não, conforme for deliberado em Assembleia Geral, fica afectada a ambos os sócios, Paulo Jorge da Mota Pereira e Maria da Glória Jesus Rocha Oliveira, sendo suficiente a assinatura de qualquer deles para obrigar a sociedade em todos os seus actos e contratos e a representar em juízo, activa e passivamente.

O texto na sua redacção actualizada ficou depositado na pasta respectiva.

Está conforme. Contém 2 folhas.

Conservatória do Registo Predial de Espinho, 03/04/98

A Ajudante,

a) Rosa Paula da Silva Maia



## MUNICÍPIO DE ESPINHO

### ASSEMBLEIA MUNICIPAL

# Edital

Sessão Pública do dia 29/04/1998

CARLOS AFONSO PINHEIRO DE MORAIS GAIO,  
Presidente da Assembleia Municipal de Espinho:

Faz público, de acordo com as disposições legais aplicáveis, que no próximo dia 29 de Abril de 1998, pelas 21h30, se realizará nos Paços do Município a 2.ª Sessão Ordinária desta Assembleia, que versará a seguinte ordem de trabalhos:

1 - Apreciar a informação escrita do Presidente da Câmara acerca da actividade municipal.

2 - Aprovar o relatório de actividades e a conta de gerência de 1997.

3 - Autorizar a alienação de terreno no Bairro da Quinta da Marinha.

4 - Aprovar o plano de pormenor da zona industrial de Paramos e área envolvente - lugares da Lomba e da Quinta - Paramos.

5 - Aprovar a alteração à postura de trânsito na Rua 22, no troço compreendido entre as ruas 29 e 33.

Para constar se publica este e outros de igual teor, que vão ser afixados nos lugares do estilo do Município.

Espinho, 14 de Abril de 1998.

O Presidente da Assembleia Municipal,

a) Carlos Morais Gaio

## Instituto Português do Livro e das Bibliotecas

# Manifesto Leitura - Cidadania

Considerando que toda a pessoa tem o direito de tomar parte livremente na vida cultural da comunidade, de fruir as artes e de participar no progresso científico e nos benefícios que deste resultam (artigo 27.º, Declaração Universal dos Direitos do Homem);

Considerando que todos têm o direito à fruição e criação cultural, bem como o dever de preservar, defender e valorizar o património cultural (artigo 78.º, capítulo III, Constituição da República Portuguesa);

Considerando que a LEITURA não constitui ainda uma prática quotidiana de muitos portugueses, não obstante a grande maioria da população portuguesa ser alfabetizada, terem melhorado os índices de escolaridade, a oferta da imprensa escrita se ter diversificado e as bibliotecas públicas estarem em pleno desenvolvimento;

O presente Manifesto pretende proclamar o Direito à Leitura e afirmar-se como testemunho simbólico do envolvimento das instituições e da sociedade em geral para o estabelecimento das condições necessárias ao Desenvolvimento dos Hábitos de Leitura.

### Direito à leitura

A leitura é uma prática fundamental para a transmissão das ideias e para a comunicação com outros pensamentos e, ao garantir simultaneamente a liberdade de expressão e a diversidade de opiniões e favorecer a distinção e afirmação dos valores morais e estéticos, contribui para a participação do cidadão na vida da comunidade.

Ler é um direito universal que influencia as nossas vidas em todos os domínios:

**Individual** - ler é fundamental para o crescimento do indivíduo, pois a leitura enriquece o pensamento, intensifica as emoções e os sentimentos, ao estimular a criatividade, a imaginação, o sonho, a aventura e a fantasia, a leitura alarga e aprofunda os horizontes pessoais.

**Cultural e científico** - ler é um elo de ligação fundamental com a nossa memória cultural e científica e promove a compreensão e o interesse por outras culturas;

**Social e político** - ler é um instrumento de participação activa e actuante na sociedade contemporânea, e, ao alargar os níveis de informação, constitui um elemento essencial do desenvolvimento da capacidade crítica e um contributo

eficaz para uma sociedade pluralista e uma democracia participada;

**Económico** - ler contribui para o desenvolvimento, na medida em que proporciona uma maior circulação e renovação de ideias, conferindo as competências adequadas às exigências da sociedade em que vivemos.

### Desenvolvimento dos hábitos de leitura

O exercício do direito à leitura requer a participação de toda a sociedade, na conjugação de múltiplas condições:

**Incentivar um contacto precoce com o livro:**

O gosto pelo livro deve ser adquirido através da leitura e do estímulo ao enriquecimento do imaginário infantil, suscitando prazer pelas histórias e contos, integrados numa experiência afectiva na qual desempenham um papel essencial a família, os educadores, as instituições pré-escolares e as bibliotecas.

**Proporcionar o acesso aos livros e aos diferentes suportes da escrita ao longo de todo o processo educativo:**

Um contacto livre e diversificado com os livros deve constituir parte significativa da aprendizagem,

na escola, garantindo às crianças e aos jovens o acesso a textos e obras relacionados com as mais diversas áreas do saber;

A Biblioteca deve ser apoiada e incentivada a sua utilização, enquanto espaço privilegiado de livre acesso ao conhecimento científico, técnico, artístico e literário, de modo a que os leitores possam tirar o melhor partido das respectivas colecções e serviços, nomeadamente na pesquisa, selecção e crítica da informação disponível;

A aprendizagem extra-curricular dos jovens deve integrar a criação e a consolidação de hábitos de leitura, estimulando uma actividade de lazer e um prazer pleno de sentido.

**Congregar esforços e empenhamentos:**

**Escritores, Autores, Ilustradores e Tradutores**, porque no seu conjunto dão expressão à criação literária, científica e artística, promovendo através da sua intervenção a influência preponderante do Livro, nos diferentes suportes, em todos os níveis da sociedade contemporânea;

**Editores, Distribuidores e Livreiros**, porque são agentes que intervêm na produção e difusão de obras, num contexto civilizacional em que a informação e o conhecimento detêm um papel fundamental, como

vectores dominantes da inovação e da mudança;

**Pais, Professores, Bibliotecários, Animadores Culturais e Jornalistas**, porque, ao promoverem a relação entre autores e leitores, contribuem para a descoberta e reconstrução de novos caminhos e práticas suscitadoras do prazer da leitura, transformando-a numa parte integrante do quotidiano de todos nós;

**Escolas, Bibliotecas, Hospitais, Prisões, Centros Comunitários**, espaços onde se deve reforçar e incentivar a aproximação ao livro, favorecendo a igualdade de oportunidades a todos os cidadãos ao longo da vida, utilizando todo o "espaço público" para promover a interacção entre criadores e leitores.

**Promover apoios e compromissos:**

Organizações não governamentais que, ao entenderem que uma participação esclarecida pela leitura é um passo decisivo para eliminar antagonismos resultantes da ignorância e do preconceito e reforçar o empenho na resolução dos proble-

mas, contribuem para a tolerância e para a criatividade necessárias a uma mais harmónica e partilhada evolução social;

**Empresas** que, ao evidenciam o princípio de que a criação de riqueza é sobretudo resultante da cooperação de cada trabalhador na plenitude das suas potencialidades humanas, integrem na sua gestão modelos organizativos que possibilitem a disponibilidade e as condições para o enriquecimento pessoal e técnico dos seus trabalhadores através da leitura;

**Sindicatos** que, ao procurarem um sindicalismo participado e reivindicativo, promovam um reforço dos hábitos de leitura dos seus sindicalizados, concorrendo para uma maior consciência crítica de direitos e deveres;

**Forças políticas e partidárias** que, ao pugnam por uma exigente cidadania, base sólida para os valores de uma democracia pluralista, incentivem a prática da leitura;

**Autarquias Locais** que, no seu esforço para uma melhoria da qualidade de vida das populações que directamente representam, criem as condições e as estruturas que reforcem o acesso ao livro, fortalecendo hábitos quotidianos.

O exercício do direito à leitura requer a assumpção pelo Estado dos seguintes compromissos:

**- Garantir** o desenvolvimento da economia do livro, estimulando estratégias de expansão dos seus diferentes segmentos, numa perspectiva de complementaridade e racionalidade sectoriais;

**- Preservar** e valorizar o património bibliográfico;

**- Apoiar** a criação literária e científica e promover estímulos e apoios à edição, comercialização e difusão do livro, garantindo o seu acesso democrático;

**- Propiciar** os meios de formação que possibilitem e estimulam a prática da leitura;

**- Alargar** públicos e criar condições para minimizar os factores que determinam uma exclusão da prática da leitura, incluindo as minorias linguísticas, os emigrantes e as pessoas que requerem meios especiais de leitura;

**- Dinamizar** a intervenção pública e promover novas parcerias que envolvam o Estado, o poder local, as associações, as fundações e as organizações neo-governamentais, as empresas e os cidadãos.

## MARATONA DAS BIBLIOTECAS 98 LEITURA SOLIDÁRIA

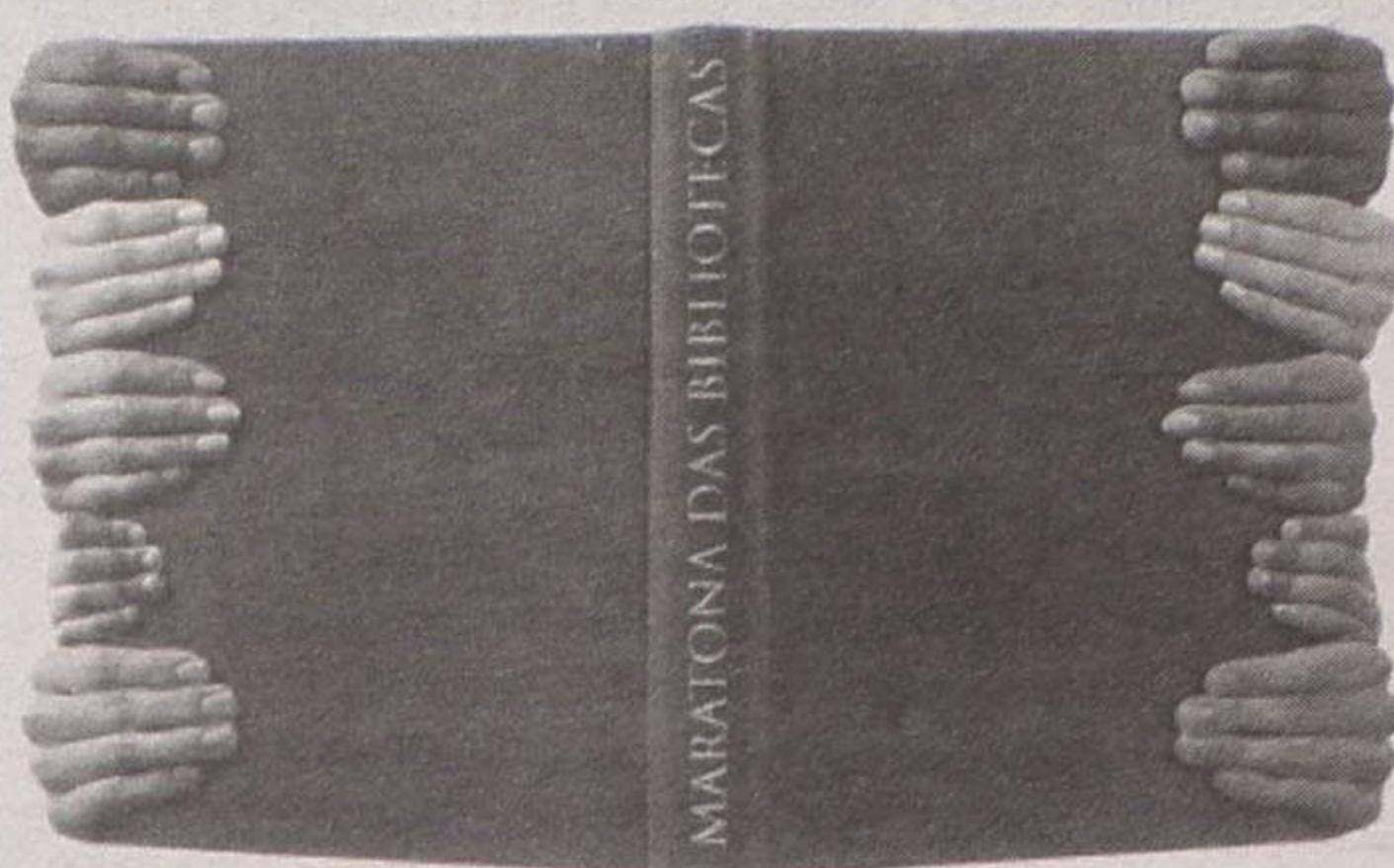

23 DE ABRIL  
DIA MUNDIAL  
DO LIVRO



BIBLIOTECAS PÚBLICAS. MAIS DO QUE LIVROS.  
UM LUGAR DE AMIGOS.



### Definição do livro e das bibliotecas "Há muitas pessoas que lêem - poucas porém sabem ler"

- Há homens que parecem ter nascido apenas para absorver o veneno dos livros. - (Bem Johnson - Explorata).
- Os livros são verdadeiros amigos que nos seguem durante toda a vida. - (Jacques Nordand - Visions Sincères).
- As leis morrem, mas os livros nunca. - (Bulwer-Lytton - Richelieu, acto I, cena 2).
- Casa sem livro, é casa sem dignidade. - (Edmundo de Amicis - Pagine Sparse, 258).
- Não há livros morais nem livros imorais. Há apenas livros bem escritos ou mal escritos. - (Oscar Wilde - The Picture of Dorian Gray, Preface).
- Os livros piedosos ensinam os ignorantes, argumentam com os ociosos, excitam os negligentes, estimulam os adormecidos, educam os extraviados e erguem os vacilantes. - (Tomas de Kempis - Imitação de Cristo).
- Há muitas pessoas que lêem; poucas, porém, sabem ler. - (Mme. de Warens - Les Pensées).
- As bibliotecas são como as farmácias: muitos venenos e poucos remédios. - (Bremontval - Diógenes).
- A leitura é para a inteligência, o que o exercício é para o corpo. - (Richard Steele - Tailer, 147).
- Os livros são a melhor munição que encontrei nesta viagem humana. - (Michel de Montaigne - Essais, liv. III, cap. 3).
- Meus bons hóspedes mudos, meus livros, que não se aborrecem jamais; ó doce companhia, útil e honesta! - (Ronsard - Poésies Pour Élène).
- Que são os meus livros? São os meus amigos, os meus amores, a minha igreja, o meu hotel e a minha única riqueza. - (R. L. Gallienne - My Books).

## Papelaria AZUL

- LIVROS
- MATERIAL ESCOLAR
- MATERIAL DE ESCRITÓRIO
- REVISTAS
- BRINDES
- VALORES SELADOS

RUA 19, N.º 825 - TELEFONE 02 - 734 33 13  
4500 ESPINHO



LIVRARIA **abc** PAPELARIA  
Vieira, Correia & Matos, Lda.

Material de escritório e escolar, livros escolares, técnicos e de cultura geral, valores selados, selos CTT, impressos, fotocópias, Ag. Totobola e Totoloto n.º 05199

Rua 19 n.º 182 - 4500 Espinho • Telef. 02 - 734 00 99

# Manifesto da UNESCO sobre bibliotecas públicas

A liberdade, a prosperidade e o progresso da sociedade e dos indivíduos são valores humanos fundamentais. Só serão atingidos quando os cidadãos estiverem na posse das informações que lhes permitam exercer os seus direitos democráticos e ter um papel activo na sociedade. A participação construtiva e o desenvolvimento da democracia dependem tanto de uma educação satisfatória como de um acesso livre e sem limites ao conhecimento, ao pensamento, à cultura e à informação.

A biblioteca pública - porta de acesso local ao conhecimento - fornece as condições básicas para uma aprendizagem contínua para uma tomada de decisão independente e para o desenvolvimento cultural dos indivíduos e dos grupos sociais.

Este Manifesto proclama a confiança que a UNESCO deposita na Biblioteca Pública enquanto força viva para a educação, cultura e informação, e como agente essencial para a promoção da paz e do bem-estar espiritual nas mentes dos homens e mulheres.

Assim, a UNESCO encoraja as autoridades nacionais e locais a apoiar activamente e a comprometerem-se no desenvolvimento das bibliotecas públicas.

## A Biblioteca Pública

A biblioteca pública é o centro local de informação, tomando prontamente acessíveis aos seus utilizadores o conhecimento e a informação de todos os géneros.

Os serviços da biblioteca pública devem ser oferecidos com base na igualdade de acesso para todos, sem distinção de idade, raça, sexo, religião, nacionalidade, língua ou condição social. Serviços e materiais específicos devem ser postos à disposição dos utilizadores que, por qualquer razão, não possam usar os serviços e os materiais correntes, como por exemplo minorias linguísticas, pessoas deficientes, hospitalizadas ou reclusas.

Todos os grupos etários devem encontrar documentos adequados às suas necessidades. As colecções e serviços devem incluir todos os tipos de suporte e tecnologias modernas apropriados assim como fundos tradicionais. É essencial que sejam de elevada qualidade e adequadas às necessidades e condições locais. As colecções devem reflectir as tendências actuais e a evolução da sociedade, bem como a memória da humanidade e o produto da sua imaginação.

As colecções e os serviços devem ser isentos de qualquer forma de censura ideol

gica política ou religiosa e de pressões comerciais.

## Missões da Biblioteca Pública

As missões-chave da biblioteca pública relacionadas com a informação, a alfabetização, a educação e a cultura são as seguintes:

1. Criar e fortalecer os hábitos de leitura nas crianças, desde a primeira infância;
2. Apoiar a educação individual e a auto- formação, assim como a educação formal a todos os níveis;
3. Assegurar a cada pessoa os meios para evoluir de forma criativa;
4. Estimular a imaginação e criatividade das crianças e dos jovens;
5. Promover o conhecimento sobre a herança cultural, o apreço pelas artes e pelas realizações e inovações científicas;
6. Possibilitar o acesso a diferentes formas de expressão cultural das artes do espectáculo;
7. Fomentar o diálogo inter-cultural e, em especial, a diversidade cultural;
8. Apoiar a tradição oral;
9. Assegurar o acesso dos cidadãos a todos os tipos de informação da comunidade local;
10. Proporcionar serviços de informação adequados às empresas locais, associações e grupos de interesse;
11. Facilitar o desenvolvimento da capacidade de utilizar a informação e a informática;
12. Apoiar, participar e, se necessário, criar programas e actividades de alfabetização para os diferentes grupos etários.

# Centenário do nascimento de Comemoração até 24 de Maio

Completam-se 100 anos no próximo dia 24 de Maio que nasceu em Ossela, concelho de Oliveira de Azeméis, o escritor Ferreira de Castro que, como romancista, continua no "top" da nossa literatura.

A maioria dos seus romances está traduzida em diversas línguas. O seu livro "A Selva", escrito no Brasil, colocou o escritor no pedestal da glória.

Para assinalar o centenário do seu nascimento, foi

criada em...  
va constitu...  
Mário Mo...  
cipal de O...  
da Junta d...  
presidente...  
Ferreira d...  
nacional d...

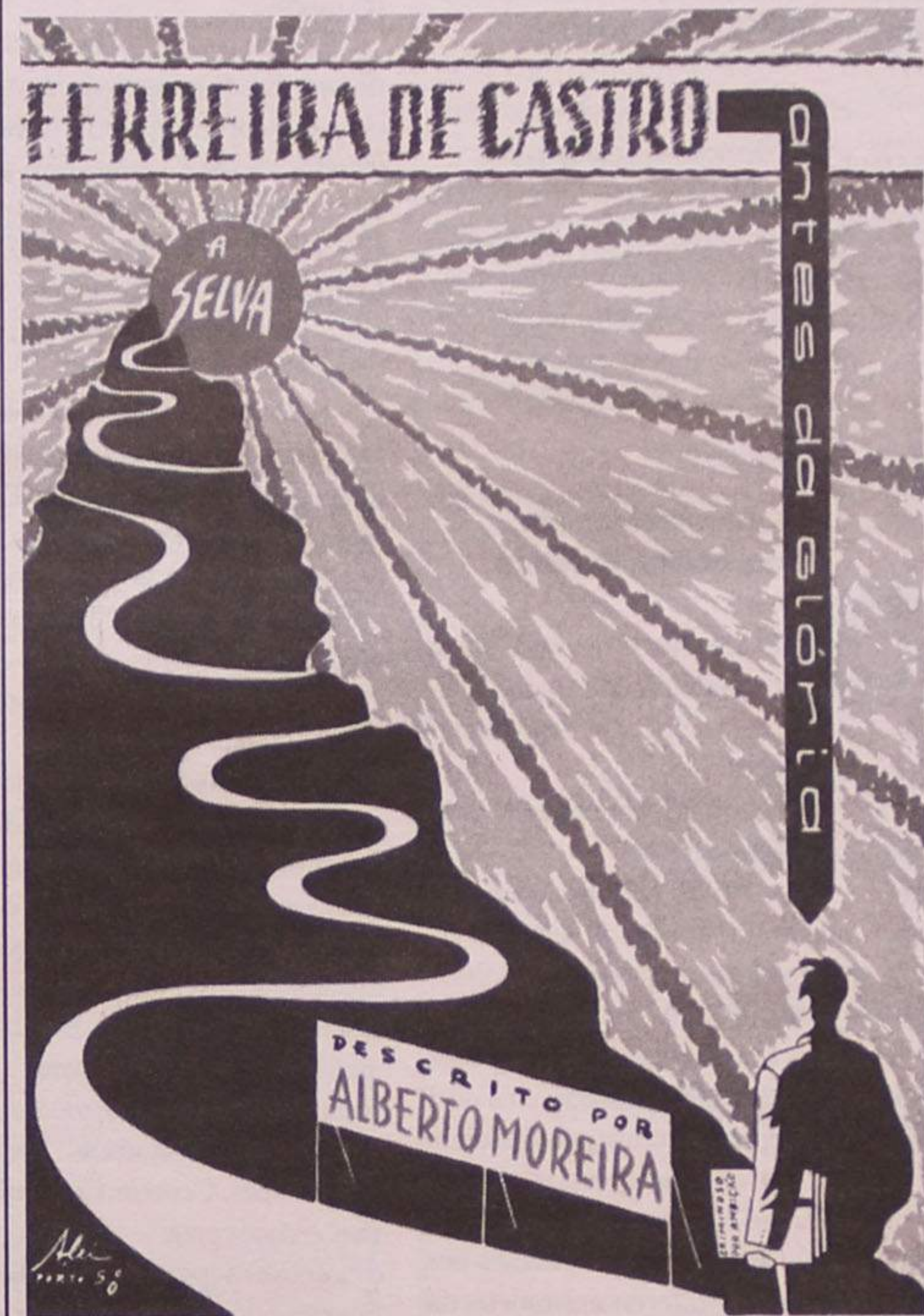

## Alberto Moreia "Ferreira de Castro - a m...

- e sua mãe era conhecida por Mariquinhas). Destes primeiros anos, nada podemos dizer nem ao nosso biografado nem às reminiscências deles: "Sã... tro anos iguais a uma escuríssima onde não é possível acender luz alguma". Partidada (1902) o menino começa a viver, e é daí por que o tempo conta para a "realidade espiritual"; - e, estranho, "foram de ódio e sofrimento as primeiras coisas que a vida lhe deu."

Aos seis anos foi para a escola e, pouco dado ao convívio na infância irrequieta, triste pela timidez que a sua delicada sensibilidade lhe impunha, militarizou-se mais depressa as letras do alfabeto do que os condiscípulos. "Era um aluno", estudava cansados e aprendia bem. "Tinha, porém, uma vida triste"; o seu delicado temperamento impedia-o de mungar na ruidosa alegria dos seus condiscípulos - e, por vezes quando deles se não podia falar, ficava ensimesmado, "certos episódios que os deixavam indiferentes faziam-no sofrer o dia inteiro, sobretudo a solidão que buscava."

Aos nove anos fez o primeiro exame, continuando a frequentar as aulas para obter o diploma de 2.º grau. Começara, então, a ansiar que, de modo geral, em idade menos infantil se festejam, e apaixonou-se por uma pariga de aldeia, já moça, com mesmo nome da lendária amada do velho Fausto. Mas esta...

Está considerada a melhor biografia de Ferreira de Castro, até à publicação de "A Selva". Foi seu autor Alberto Moreira, pesquisador nato da vida dos grandes escritores, que tinha por José Maria Ferreira de Castro uma grande afeição e de quem era, aliás, grande amigo. Foi-nos confiada a correspondência trocada entre ambos, há umas boas dezenas de anos, que revelam ter existido efectivamente uma profunda amizade.

É de Alberto Moreira este pedaço da vida de Ferreira de Castro nos seus primórdios:

"Filho primogénito de uma família muito modesta, nasceu a 24 de Maio de 1898, em Salgueiros, aldeia da freguesia de Ossela, concelho de Oliveira de Azeméis, uma criança que recebeu o nome

de José Maria Ferreira de Castro. A este menino, nascido numa terça-feira e em dia consagrado à mártir Santa Afra, estava destinado um futuro de inenarráveis sofrimentos e quase inconcebíveis glórias!...

Dir-se-ia ter sido embalado num berço feito com a madeira de um roble que houvesse servido a um filósofo de ponte de passagem para o Nirvana, e com fragmentos de bergantim de algum príncipe vagamundo que, carregado de *splen*, tivesse naufragado na costa lusa!... Assim pensaríamos se não fossemos rebeldes a supersticiosas crenças e absurdos fatalismos.

Até aos quatro anos não tem biografia a vida do menino Zeca (assim lhe chamavam na aldeia, onde quase todas as pessoas eram tratadas pelo diminutivo do nome

## PAPELARIA E LIVRARIA PAPAGAIO, LDA.

Artigos para escritório - Material escolar - Fotocópias  
Preços especiais para infantários, escritórios e indústrias  
**Especialidade em figurinos de Alta Costura:**

Noivas, comunhão e lavores  
Italianas, espanholas, francesas e alemãs  
Valores selados, CTT e Portugal Telecom

Rua 19 n.º 387 - 4500 Espinho • Telef. 7344826



## Serviço de Importação de Livros Estrangeiros

### LIVRARIA GERAL

livros  
revistas  
mapas

### AUDIO-VISUAL

multimédia  
internet  
cd-rom's  
cd vídeo

### SECÇÃO INFANTIL

livros  
mat. didáctico  
jogos

### LIVRARIA/GALERIA-ARTE

livros  
pintura  
escultura  
arquitectura  
cinema  
fotografia  
design

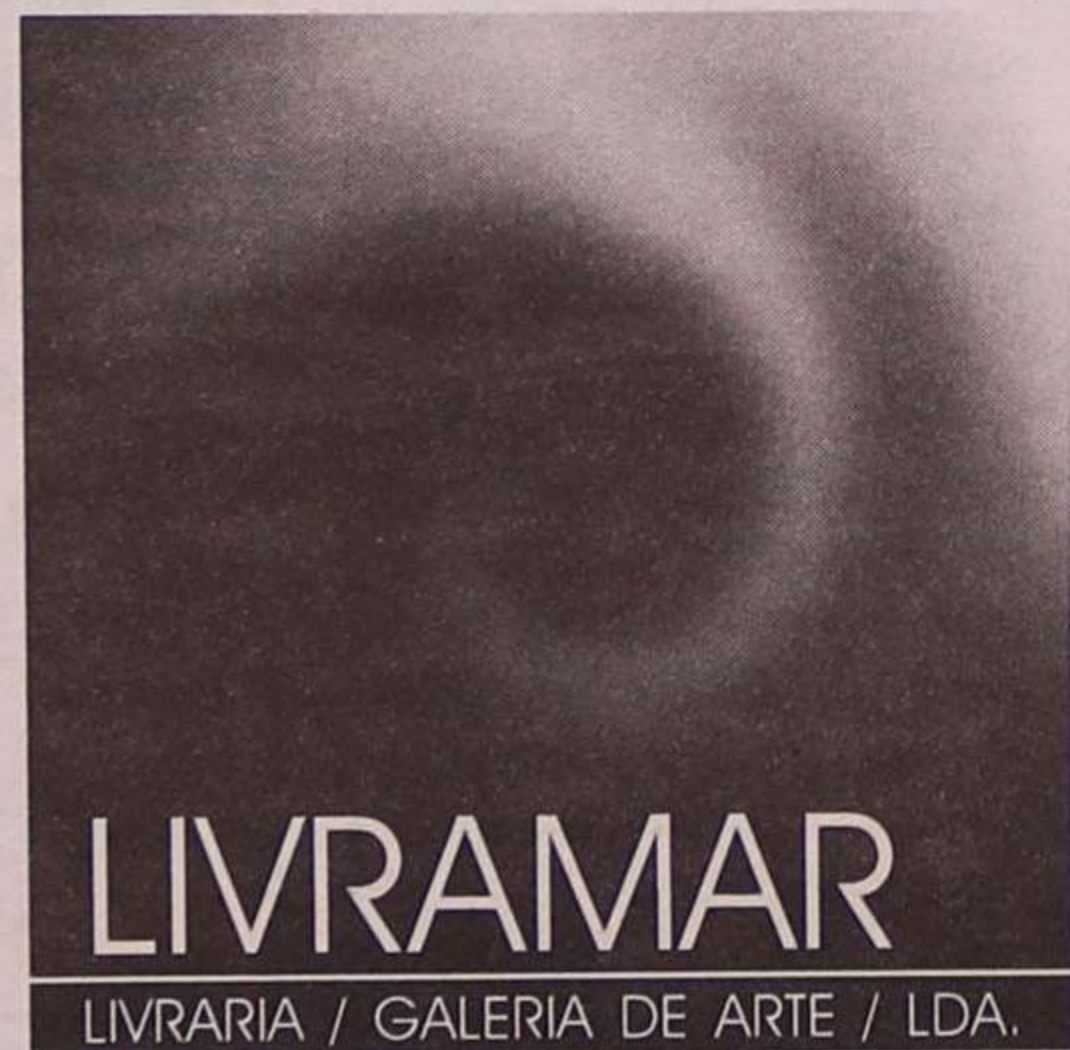

Rua 62, N.º 1361 • 4500 ESPINHO • Telefones 7314705 - 7314724

## Aconteceu no país

NO CONGRESSO DO PSD realizado em Tavira, Marcelo Rebelo de Sousa reforçou a sua posição de líder do partido, ao obter mais de dois terços de votos para a estratégia de alianças com o CDS-PP. Aliás, nesse congresso, Marcelo jogava "o tudo ou nada", e acabou por ganhar. Posteriormente, Paulo Portas, deu conferência de imprensa para se vangloriar com a decisão



"laranja", dando conta da disponibilidade do seu partido para a concretização da aliança com o PSD.

VÁRIAS CENTENAS DE PESSOAS ficaram retidas no aeroporto de Santa Catarina, no Funchal, por falta de aviões que as conduzissem de regresso ao Continente. Aos protestos dos passageiros, "responderam" os responsáveis com a requisição da Polícia com o objectivo de evitarem excessos. No dia seguinte, o presidente do Governo Regional da Madeira, Alberto João Jardim, foi à televisão propor a demissão do conselho de gerência da TAP, considerando-o responsável pela situação criada aos passageiros prejudicados pela falta de voo.

SEIS JOVENS e um adulto perderam a vida num desastre de viação ocorrido em Lisboa. O condutor onde seguiam os jovens contava, apenas, 17 anos de idade e não tinha carta de condução. O adulto que

perdeu a vida era o condutor do outro carro. Ainda que o excesso de velocidade



tenha estado na origem do desastre, o local onde este ocorreu, era de piso muito irregular e não se encontrava suficientemente sinalizado.

VIRGÍNIA MOURA foi a enterrar ao princípio da tarde de terça-feira para o cemitério portuense do Prado do Repouso, localizado próximo da antiga P I D E, onde ela chegou a estar presa mais do que uma vez por motivos políticos. Para o professor Óscar Lopes, a engenheira Virgínia Moura foi nos últimos 50 anos a figura mais popular do Porto como representante das correntes democráticas, em especial do Partido Comunista, de que foi militante muito activa.



## Na rota da Expo'98

Onze mil jovens, com idades compreendidas entre os 10 e os 18 anos, irão ser recrutados pelo Instituto Português da Juventude para visitar a Expo'98. Trata-se de um programa que pretende dar a possibilidade aos mais carenciados de apreciarem a Exposição Mundial de Lisboa.

As visitas serão promovidas de Maio a Setembro e terão a duração de um dia. Do total de participantes, incluem-se 800 jovens que se encontram sob a tutela do Ministério da Justiça.

Mais de uma centena de produtos - de puzzles, jogos, canetas, bonecos a t-shirts, pólos, bonés e porta-chaves - poderão ser adquiridos nas 22 lojas existentes no recinto da Expo, concessionadas à empresa NMEXPO.

Reforçar o carácter lúdico, cultural e tecnológico da Exposição Mundial de Lisboa é o objectivo que preside à venda dos artigos, disponíveis em 32 designs diferentes.

Mas, para além dos produtos relativos à Expo, existirão também edições musicais, medalhas comemorativas, loiças de cristal, joalharia e artesanato de vários países.

"As conchas e o Homem" é o mote da exposição que vai estar patente no espaço da Shell na Expo'98. Uma exposição virada para o estudo dos moluscos e que a Shell pretende que seja o espelho da sua história e da relação com a comunidade.

O pavilhão terá 600 metros quadrados e encontra-se situado na fachada sul da Zona Internacional Norte, junto ao Pavilhão da Utopia.

A instalação dos países participantes nos pavilhões da exposição já está em fase adiantada. A entrega

das chaves pelo Parque Expo tinha contemplado, até ao início do mês de Março, mais de duas dezenas e meia de países e instituições internacionais, entre os quais a Arábia Saudita, a Bélgica, a Tanzânia, o Líbano, a Namíbia, a Ordem de Malta e a Cruz Vermelha.

Nove contos é quanto terão de pagar os portadores do Cartão Jovem

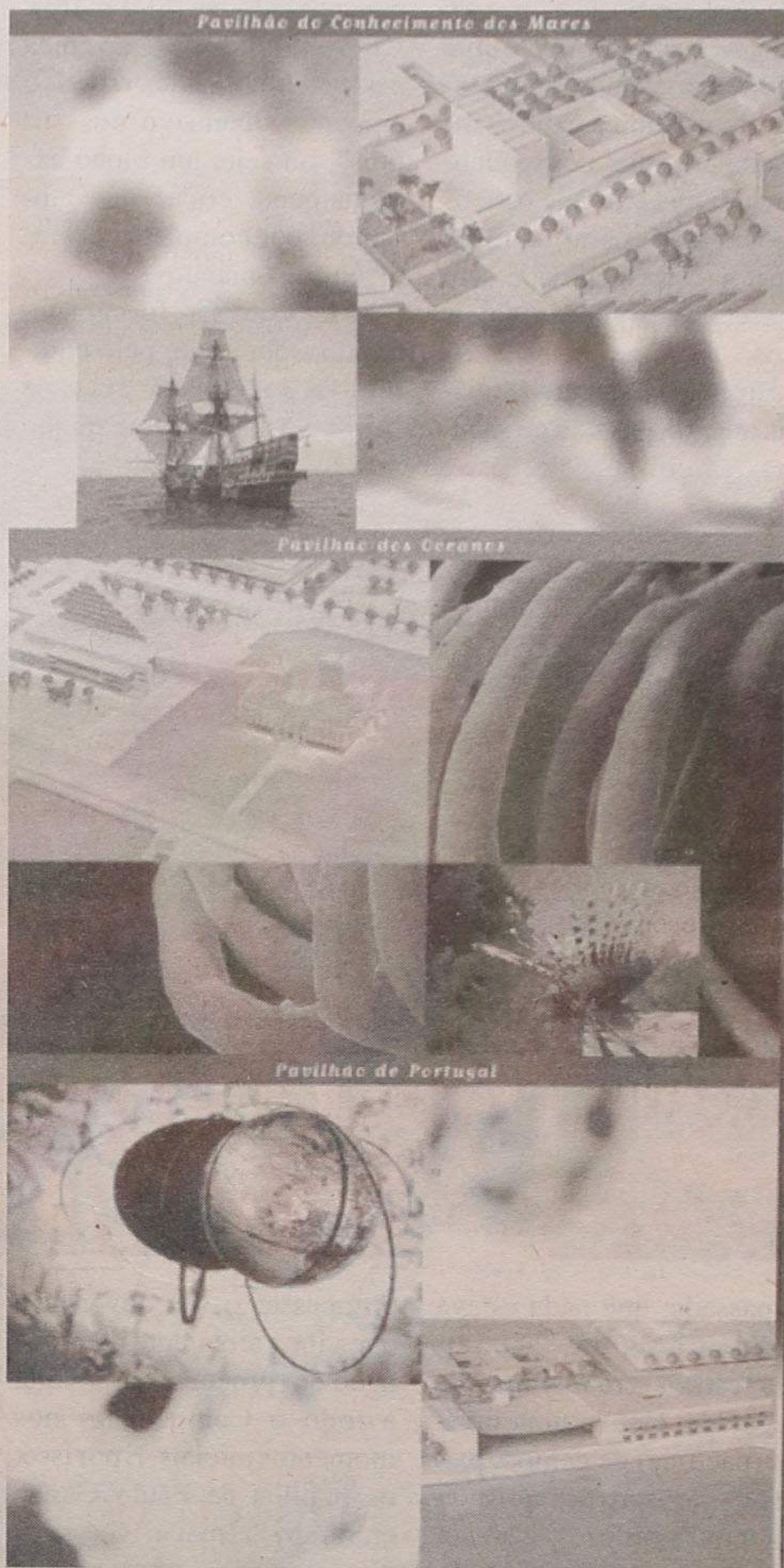

**CAPITEL**  
IMOBILIÁRIA

☎ 731 14 00

**Vende-se ESPINHO**

**T-1 RECUADO**

**C/ TERRAÇO  
PERTO DA PRAIA  
CENTRO**

**T-2**

**BONS ACABAMENTOS  
ÓPTIMA  
LOCALIZAÇÃO**

**T-3 COMO NOVO**

**BOA ÁREA  
E ACABAMENTOS  
GARAG. IND. +  
ARRUMOS**

**T-3**

**FIM DE CONSTRUÇÃO**

**BONS  
ACABAMENTOS  
Desde 21.000 c.**

APARTAMENTOS COM DIVERSAS TIPOLOGIAS EM ESPINHO E ARREDORES  
CONSULTE-NOS PARA OBTER UMA SOLUÇÃO

# Explosão de alegria na conquista

Reportagem de  
**Manuel Proença** (texto)  
**Vítor Lancha** (fotos)

O Sporting Clube de Espinho conquistou, pela 11ª vez — quarta consecutiva — o título de Campeão Nacional de voleibol, ao vencer, no sábado passado, o Castelo da Maia por 3-0. Tratou-se do terceiro jogo da "poule" final entre os dois clubes, onde os "tigres" venceram todos os encontros.

Perante um pavilhão completamente moldado, a abarrotar, os espinhenses deram mostras de que eram a equipa que melhor voleibol praticava, com melhores valores individuais e que, consequentemente, merecia que este título lhe fosse parar às mãos com uma certa facilidade, sem ser necessário recorrer a mais jogos.

Embora todos assumissem, antes da partida do sába-

locaram ao Pavilhão Joaquim Moreira da Costa Júnior estavam à espera que o triunfo dos espinhenses fosse uma realidade, visto nos dois encontros anteriores se ter registado uma grande supremacia da turma da Costa Verde.

Como também era esperado, a disputa do primeiro "set" foi a mais agitada. Foi muito bem disputado, com uma luta muito grande de parte a parte — assim o espelha o resultado de 17-15, favorável aos pupilos de Ilídio Ramos, concretizado em 42 minutos.

O equilíbrio foi a tônica neste "set" inicial e, valeu, o empenho defensivo dos "tigres", ou seja, um bloco extremamente eficaz que aniquilou, por completo, as ambições dos maiatos.

Mas este "set" foi caracterizado, sobretudo, pelo equilíbrio e, por isso, não foi nada fácil ao Sporting de Espinho

ao desempenho dos atletas, que foram galvanizando com os entusiásticos aplausos e incentivos vindos das bancadas.

Com a derrota no "set" inicial a alegria e o ambiente de vitória eram respirados por parte dos adeptos, dirigentes e atletas do Sporting de Espinho. O Castelo da Maia, praticamente rendia-se à clara superioridade espinhense, e lutava com as forças que ainda lhe restavam para poder contrariar o espírito campeão do seu adversário.

No segundo "set" nada conseguiu e, os pupilos de Ilídio Ramos, em apenas 22 minutos resolveram a questão com um "capote" (15-6).

No derradeiro "set" a turma da Maia ainda tentou reagir, como forma desesperada de evitar a festa do seu adversário. Mas não o conseguiu pois os alvi-negros estavam

**Da felicidade  
indescrivível  
aos "recados"  
para alguns**

O sentimento, no final da partida era geral: grande alegria pela conquista do "tetra".

Eis aquilo que pensavam alguns dos intervenientes, logo após o desfecho do jogo:

**Fernando Rocha** (vice-presidente e vereador do desporto da Câmara Municipal de Espinho) — Sinto-me excessivamente feliz. Este título é uma grande vitória para a direcção, para o presidente Ilídio Silva, Oliveira Maia, Carlos Monteiro e para dois jogadores que são de Espinho e que levaram esta equipa ao colo: Miguel Maia e João Brenha. Como vereador do desporto sinto que é extremamente gratificante para uma cidade como esta ser a capital do voleibol e pelo Sporting Clube de Espinho ser tetra-campeão. Sinto-me muito feliz".

**Carlos Monteiro** (vice-presidente para as actividades amadoras do Sporting de Espinho) — "É com grande satisfação que conquistamos o tetra-campeonato. É um feito que só o Técnico havia conseguido. Conseguimo-lo frente a uma equipa que teve uma participação, em termos europeus, extremamente importante. O Castelo da Maia encontrou pela frente o Sporting de Espinho que quando joga, fá-lo sempre para ganhar. É admitido que os números orçamentais usados pelo nosso adversário são superiores aos nossos. Não basta ter jogadores com grandes vencimentos. É preciso ter uma equipa que suplante os

## Sporting de Espinho, 3 Castelo da Maia, 0

Jogo da "poule" final da Divisão A1 do Campeonato Nacional de voleibol, realizado no Pavilhão Joaquim Moreira da Costa Júnior, em Espinho, sob a arbitragem de Arnaldo Rocha (1º) e Marcelino Tavares, do Porto.

**Parciais** — 17-15, em 42 minutos; 15-6, em 22 minutos; e 19-9, em 28 minutos.

**Sporting de Espinho** — Miguel Maia (capitão), João Brenha, Sandro Correia, Miguel Soares, Maurício Cavalvanti e Félix Millán — seis inicial —; Edgar Machado, Filipe Vitó, José Pedrosa, Paulo Brenha, Paulo Fonseca e José Dias.

Treinador: Ilídio Ramos.

Treinador-adjunto: Carlos Maia.

**Castelo da Maia** — Márcio Karas (capitão), Ubirajara Pereira, Horst Schoberl, Carlos Silveira, Ross Ballard e Pedro Azenha — seis inicial —; Julião Basto, José Carlos Teixeira, Pedro Pereira, Jorge Alves, José Pedrosa e Luís Carlos.

Treinador: Paulo Cunha.

Treinador-adjunto: Mané Santos.

melhores ordenados do seu competidor mais directo. Quero dedicar esta vitória a todos os associados do Sporting de Espinho".

**José Manuel Ribeiro** (director da secção de voleibol do Sporting de Espinho) — "Sinto uma satisfação enorme, atendendo às circunstâncias em que decorreu a época. Tínhamos consciência de que quase tudo estava contra nós. Tínhamos um adversário muito forte, algumas organizações a nível federativo contra nós. Foi uma vitória contra tudo e contra todos. Só a categoria dos nossos jogadores foi capaz de ultrapassar tudo isto e demonstrou que os campeonatos ganham-se a jogar. Dedico esta vitória a todo o grupo de trabalho que fizeram os possíveis e os impossíveis para que este título ficasse outra vez em Espinho".

**Jerry** (seccionista do Sporting de Espinho) — "Sinto uma emoção muito grande com esta vitória, tendo andado no Sporting de Espinho há muitos anos. No entanto nunca consegui ser campeão. Este é o meu segundo título de voleibol e desejo o meu terceiro, seja, o penta para o clube. Queria dedicar a vitória a toda a massa associativa e a todos os directores que nos apoiaram".

**Ilídio Ramos** (treinador do Sporting de Espinho) — "Sabe-me muito bem esta vitória. Foi muito difícil superar a falta de alguns elementos que saíram do clube no início da época. Tivemos de nos superar em todos os momentos para podermos chegar a esta altura no nosso melhor. Tivemos a alegria de vencer e de verificar que fomos claramente superiores ao Castelo da Maia. Nos momentos decisivos



do passado, que nada estava ganho, a festa dos "tetra-tigres" estava verdadeiramente preparada. Houve uma invasão (pacífica) de campo, painéis com inscrições alusivas ao "tetra", cartazes, camisolas e, até, a entrega oficial de faixas de campeões nacionais. Houve, portanto, uma verdadeira festa, com abraços e felicitações.

Todos aqueles que se des-

ultrapassar o seu adversário que vinha altamente determinado em procurar dar a volta a todo o Campeonato nos momentos iniciais. E por isso, os pupilos de Paulo Cunha entraram "a matar", ou seja, "imprimindo" uma grande velocidade no jogo, que só a calma e a experiência dos "tigres" conseguiu contrariar. O apoio da massa associativa espinhense não esteve alheio

tranquilos e imparáveis.

De novo, todas as suas características ofensivas e defensivas vinham ao à tona. O bloco era praticamente inultrapassável, a recepção embora estivesse distante da perfeição, era francamente melhor que a do Castelo e, o ataque pelas "pontas" e "meios" não deixava grandes chances ao Castelo. Houve, apesar de tudo, excelentes momentos de voleibol, com a bola a manter-se em jogo durante algum tempo, com recuperações espantosas e muita emoção.

O jogo que acabou por ser a grande final do "play-off" valeu pela festa e, sobretudo, pela emoção e bom espectáculo que proporcionou.



## LABORATÓRIOS VÍDEO

- Montagens de filmes amadores V8 - VHS - SVHS
- Fazemos mudança de sistema de cassetes vídeo de todo o mundo p/ o nosso sistema PAL e o inverso
- Recorde os seus filmes Super 8mm (bobines) passando-os para vídeo VHS

Contactos { Tel. (02) 734 53 44 } 24 horas  
{ Tlm. 0936 - 2788407 } por dia

# do "tetra"!

vos o Sporting Clube de Espinho conseguiu jogar o seu melhor e manteve um nível exibicional bastante bom. Acho que toda a cidade deveria apoiar estes grandes jogadores. Acho que esta equipa pode fazer mais história no voleibol nacional e que isso não deve ser desaproveitado. Dedico esta vitória a todos aqueles que contribuíram para que isso acontecesse; a todos os meus jogadores que foram inextinguíveis na entrega quer aos treinos, quer aos jogos. Quero realçar o trabalho do Miguel Maia por tudo o que fez pela equipa e pela forma como ajudou os técnicos. É um capitão exemplar".

**Carlos Maia (treinador-adjunto do Sporting de Espinho)** — "Já vínhamos a perseguir este objectivo des-

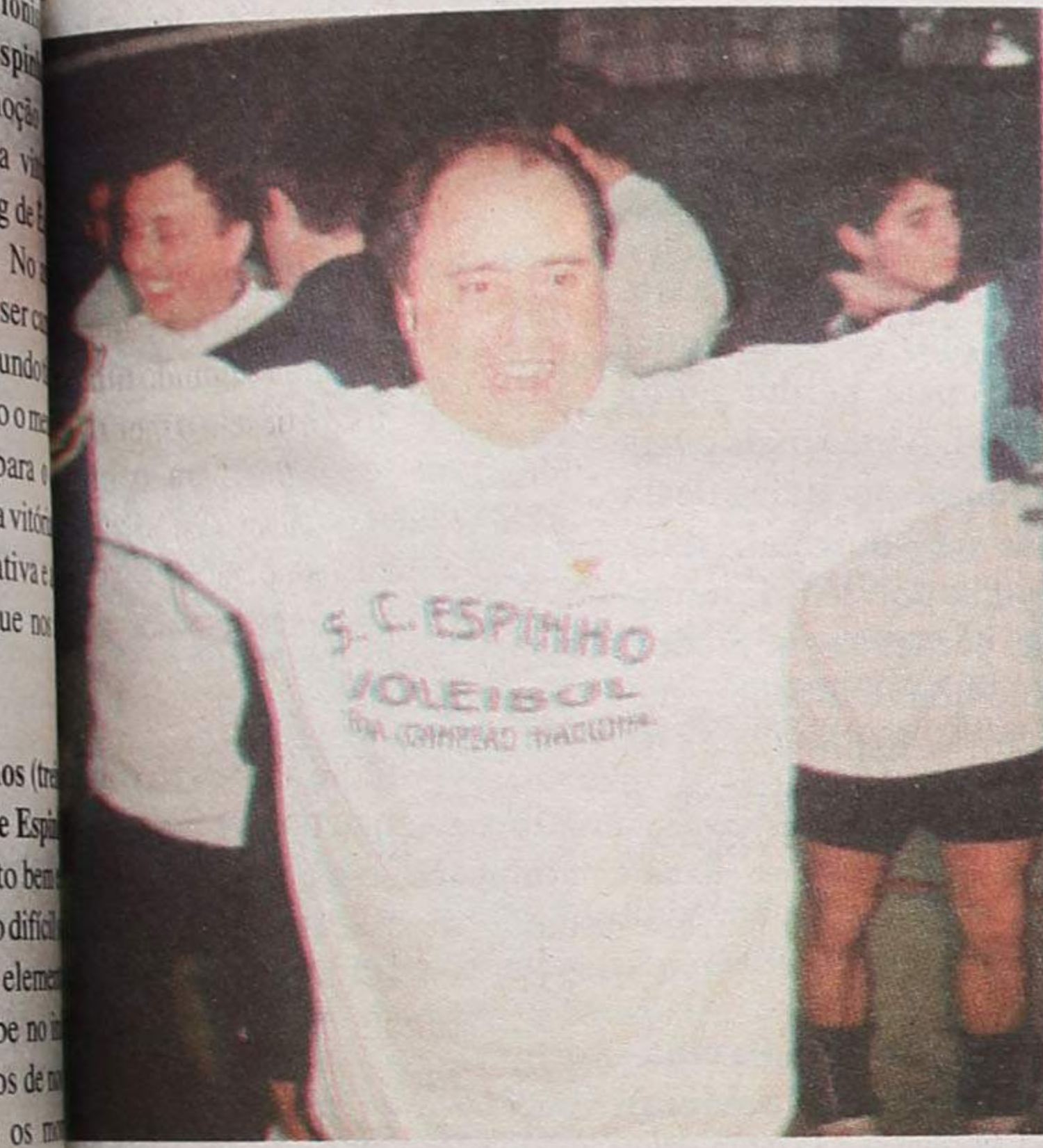

de o início do ano. Atendendo a todas as dificuldades, foi bom porque gerindo todos os problemas, no fim, conquistamos aquilo que mais que-



ríamos. O Castelo da Maia dignificou bastante a nossa vitória. Foi um grande opositor. Quero dedicar o título à minha família por tolerar o tempo que perco com o voleibol".

**Miguel Maia (capitão do Sporting de Espinho)** — "Temos de dar os parabéns à equipa técnica por ter conseguido transformar uma equipa com jogadores novos e desfalcada. Consegui inculcar nos novos elementos o mesmo espírito de vitória. A equipa está de parabéns porque não é profissional. A direcção adoptou esta política — constituir um conjunto semi-profissionalizado. Por isso merecemos todo o respeito que uma equipa de grande nível merece. Não quero com isto criticar nada, mas sim lan-

çar um alerta. As pessoas que estão na direcção prejudicam muitas das vezes a sua vida particular em detrimento do clube. É necessário dar mais



profissionalismo e apoio a esta equipa. A sucessão directiva do Espinho não nos está a passar ao lado e estamos muito preocupados com aquilo que poderá acontecer no futuro. Todos nós gostamos deste clube. Gostava de dar os parabéns ao Castelo da Maia pela brilhante época que fizeram, a nível internacional e pela forma como disputou quer o Campeonato, quer a fase final, vendendo muito cara a derrota. Quero acrescentar que, mesmo uma grande equipa não conseguiu destronar o Sporting de Espinho. Com jogadores a treinarem só à quinta e sexta feira, devido ao seu contrato, com lesões pelo meio, com jogadores não profissionais, conseguimos demonstrar que *a alma tigre* aparece sempre nas alturas cruciais e que o voleibol do Espinho nunca mais vai parar. Queria dedicar esta nossa vitória ao atleta José Coelho, que no início ia jogar para o Castelo da Maia e que morreu num acidente de viação".

**João Brenha (Sporting de Espinho)** — "Foi um Cam-

peonato histórico para mim, para todos os jogadores e, principalmente, para o Sporting de Espinho. Fomos superiores a todos os níveis, por



isso, demonstramos que foi com justiça que vencemos o Castelo da Maia. Dedico este Campeonato a toda a equipa que contribuiu para que pu-

déssemos desfrutar desta vitória".

**Maurício Cavalcanti (Sporting de Espinho)** —

"Quanto mais idade temos, mais importantes vão sendo as competições. Sinto-me plenamente recompensado pelo trabalho que todos pusemos

em prática durante a época. Com este público que nos apoiou não foi difícil. Dedico este título ao novo rebento da família: ao meu filho".

**Sandro Correia (Sporting de Espinho)** — "Trata-se do meu segundo título, consecutivo, ao serviço do clube. O espírito de grupo tem sido muito importante. O ambiente foi o melhor. Quero dedicar este título a todas as pessoas que trabalharam para que o Sporting de Espinho tivesse o voleibol que tem hoje".

**Filipe Vitó (Sporting de Espinho)** — "Sou campeão pelo Sporting de Espinho pela nona vez. Estou triste porque sinto que está a aproximar-se o início do meu fim! Mas é assim a vida! Estou muito contente por, com 33 anos de idade, fazer parte de uma equipa que acaba de ser campeã nacional. Esta é, de facto, a minha segunda casa. Dedico este título ao meu pai".

**Félix Millán (Sporting de Espinho)** — "Sinto-me muito".

(Continua na pág. seguinte)



# O "tetra" dos "tigres"

(Continuado da pág. anterior)

to feliz sobretudo, por ter trabalhado ao longo da época com um colectivo desta qualidade. Tivemos sempre muita vontade de ganhar com grande nível técnico e tático. A nossa equipa desde sempre confiou na vitória. Quero dedicar este título a um grupo de pessoas onde está incluído o José Manuel, o Jerry, o Carlos, os directores do Sporting de Espinho e um conjunto de amigos que sempre me apoiaram".

**José Pedrosa (Sporting de Espinho)** — "Pode parecer que é mais um título, mas para quem andou tanto tempo sem ganhar, representa muito mais um Campeonato, mais ainda por ser o quarto consecutivo. Demonstramos que fomos a melhor equipa, apesar de o Castelo da Maia ter feito uma excelente temporada, nomeadamente nas competições europeias. Dedico este título a todos os sócios

do Sporting de Espinho e a todas as pessoas da cidade que gostam de voleibol. Embora tenhamos sido campeões durante quatro anos, houve sempre algumas dificuldades inerentes a uma equipa de alta competição. Aqueles que gostam do voleibol e que vêm ver os jogos dedico-lhes este título".

**Miguel Soares (Sporting de Espinho)** — "Foi um título particularmente saboroso porque havia meio mundo a apregoar que o Castelo da Maia era uma super-equipa europeia, com um valor inquestionável. Nós, em 10 dos jogos que realizamos, conseguimos ganhar oito o que significa que fomos incomparavelmente superiores a eles. Queria deixar uma palavra para a direcção do Sporting de Espinho que poderia ter feito algo mais por este grupo de trabalho".

**Paulo Brenha (Sporting de Espinho)** — "Sin-

to-me muito feliz. Apesar dos muitos problemas que sentimos ao longo da época, conseguimos dar a volta por cima por forma a alcançarmos os nossos objectivos, o seja, ganhar o Campeonato Nacional. O Castelo da Maia nunca deu a réplica que deveria ter dado e não tiveram tanto espírito competitivo como nós. Quero dedicar esta vitória ao grupo de trabalho".

**Paulo Fonseca (Sporting de Espinho)** — "Estou muito feliz porque quando fui júnior, nas camadas jovens, nunca consegui ganhar um título. Estou extremamente satisfeito por pertencer a um grupo tão forte e tão bom e ser campeão nacional. Quero dedicar este título a todos quantos me ajudaram a poder estar aqui".

**Jorge Dias (Sporting de Espinho)** — "É o primeiro Campeonato Nacio-



nal que ganho. Estou muito contente com isso e com o facto de estar a trabalhar com um grupo como este. Isto constitui um incentivo muito forte para nós, jovens jogadores. Esta foi uma vitória de todo o grupo".

**Nuno Rodrigues (Sporting de Espinho)** — "Ser campeão com estes jogadores, com os melhores do voleibol português, com os que eram os nossos ídolos há um ano a esta parte, só me pode dar uma grande alegria. Quero dedicar este título aos meus pais por me terem apoiado desde sempre".

**Hugo Ribeiro (Sporting de Espinho)** — "Estou muito feliz por ter a possibilidade de treinar e de conviver com atletas deste gabarito. Há alguns anos, era puto, e via aqueles jogadores de bom nível e altos. Pretendia chegar muitas das vezes ao pé deles... Era um grande sonho e acabou por se concretizar. Quero dedicar este título ao meu pai e minha mãe por terem sofrido tanto. Quero fazê-lo também em relação à minha namorada".

**Edgar Machado (Sporting de Espinho)** — "Quando cá cheguei já estava à espera deste título. Vim, apenas para dar uma ajudinha porque a equipa já estava formada. Estou muito feliz por ser, mais uma vez, campeão pelo Sporting de Espinho. Não me arre-

pendi de ter vindo. Dedico este título ao meu filho e a todas as pessoas de Espinho".

## O adversário

**Pedro Azenha (Castelo da Maia)** — "A qualquer equipa custa perder numa fase final. Ainda mais custa quando isso acontece desta forma: três derrotas, duas das quais por 3-0. É humilhante perder desta maneira! Não houve luta nem dedicação! O Espinho está de parabéns. Assumiu-se e apresentou melhor vôlei do que nós. É indiscutível a justiça dos resultados".

**Paulo Cunha (treinador do Castelo da Maia)** — "O Sporting de Espinho provou dentro de campo que mereceu vencer. Contra factos não há argumentos. As duas equipas conhecem-se perfeitamente, sabem quais são os pontos fortes e os fracos. O primeiro "set", mais uma vez, foi muito importante e, como das vezes anteriores, pendeu para o Sporting de Espinho. Se calhar, não pendeu por acaso!"

## Sporting de Espinho conquista 11.º título

Com o título conquistado no sábado passado, o Sporting Clube de Espinho passou a ser o segundo clube com mais campeonatos conquistados, 11 no total. O Instituto Superior Técnico que actualmente milita a segunda divisão nacional detém 13 títulos dos 52 campeonatos realizados na história do voleibol nacional e que foi iniciada em 1946.

De salientar ainda que a Associação Académica de Espinho também inscreveu o seu nome nos "melhores" de Portugal em 1989/90.

- 1946/47 — IS Técnico
- 1947/48 — IS Técnico
- 1948/49 — IS Técnico
- 1949/50 — IS Técnico
- 1950/51 — IS Técnico
- 1951/52 — IS Técnico
- 1952/53 — IS Técnico
- 1953/54 — Sporting CP
- 1954/55 — IS Técnico
- 1955/56 — Sporting CP
- 1956/57 — Sp. Espinho
- 1957/58 — IS Técnico
- 1958/59 — Sp. Espinho
- 1959/60 — IS Técnico
- 1960/61 — Sp. Espinho
- 1961/62 — Lisboa Ginásio
- 1962/63 — Sp. Espinho
- 1963/64 — Leixões SC
- 1964/65 — Sp. Espinho
- 1965/66 — IS Técnico
- 1966/67 — IS Técnico
- 1967/68 — IS Técnico
- 1968/69 — FC Porto
- 1969/70 — FC Porto
- 1970/71 — FC Porto
- 1971/72 — Leixões SC
- 1972/73 — FC Porto
- 1973/74 — Leixões SC
- 1974/75 — FC Porto
- 1975/76 — Leixões SC
- 1976/77 — FC Porto
- 1977/78 — FC Porto
- 1978/79 — Leixões SC
- 1979/80 — Leixões SC
- 1980/81 — SL Benfica
- 1981/82 — Leixões SC
- 1982/83 — Esmoriz Ginásio
- 1983/84 — Esmoriz Ginásio
- 1984/85 — Sp. Espinho
- 1985/86 — FC Porto
- 1986/87 — Sp. Espinho
- 1987/88 — FC Porto
- 1988/89 — Leixões SC
- 1989/90 — Ac. Espinho
- 1990/91 — SL Benfica
- 1991/92 — Sporting CP
- 1992/93 — Sporting CP
- 1993/94 — Sporting CP
- 1994/95 — Sp. Espinho
- 1995/96 — Sp. Espinho
- 1996/97 — Sp. Espinho
- 1997/98 — Sp. Espinho

## RÉPLICA... onde comprar casa é uma realidade!

**Moradia Nova bem localizada**  
**26.000 c.**  
Tel. 731 32 63

**Espinho T2 Novo c/ 130 m2 c/ garagem**  
**Só 40 c./ mês**  
Tel. 731 32 63

**Espinho T3 e T4 Como Novo Óptimo Preço**  
Tel. 731 32 63

**T1 Em frente ao Mar**  
**Só 9.000 c.**  
Tel. 731 32 63

**Miramar Moradia três frentes Acabamentos de luxo Bom Preço**  
Tel. 731 32 63

**Arredores de Espinho Andar Moradia**  
**16.500 c.**  
Tel. 731 32 63

**T2 com 110 m2 Acabamentos Luxo**  
**Só 14.000 c.**  
Tel. 731 32 63

**Esmoriz Moradia três frentes**  
**Só 27.000 c.**  
Tel. 731 32 63

**Abertos de 2.ª a sábado, das 9.00 às 21.30 h**

Comercialização



CONSTITUIÇÃO

Lic. AMI - 1326

**"ENVOLVA-SE EM QUALIDADE"**  
COMPLEXO HABITACIONAL "MESURA"  
**T2 e T3 a partir de 14.200 cts.**

Comercialização  
**GRUPO RÉPLICA**  
SOC. DE MEDIAÇÃO IMOBILIÁRIA, LDA.  
REAL ESTATE  
**BOAVISTA**  
TEL.: 02 - 732 07 74 Lic. AMI - 1782



Ferreira de Castro

# Os vão estender-se do próximo ano

veira de Azeméis uma comissão executiva pelas seguintes individualidades: Dr. Vereador da Cultura da Câmara Municipal de Azeméis; José Bastos, presidente da freguesia de Ossela; Dr. Manuel Alberto, conselho directivo da Escola Secundária de Azeméis; Eurico Alves, da Associação Inter-municipal de Ferreira de Castro; Dr. Antó-

nio Amorim, escritor e cineasta; a Aníbal Araújo, director do jornal "A Voz de Azeméis".

Entretanto, as Câmaras Municipais de Oliveira de Azeméis e de Sintra (é neste último município que se encontra sepultado o corpo do escritor), em estreita sintonia com os CTT, vão lançar no próximo dia 24 de Maio um selo comemorativo, para assinalar o evento.



reira foi quem a escreveu

## "Ferreira de Castro Antes da Glória" O melhor biografia do autor "A Selva"

garida, vicejante de Ossela, não soube compreender o imberbe apaixonado que se lhe revelara, timidamente, em missivas esbarradas e delicadas; e, sem nenhum apego às amorosas cartas, fê-las chegar às mãos do professor Portela, simpático pedagogo que regia a Escola onde o enamorado rapazinho cursava a instrução primária... O desdém e a inconfidência de Margarida, muito amarguradamente afligiam o menino Zeca, pois um irmão dela espancou-o rijamente. E o professor Portela, apesar da sua proverbial bondade, também o castigou ao dar-lhe uma lição de *Educação cívica*: "abriu a gaveta da sua secretária e, tirando de lá uma das epístolas à Margarida, exclamou: *Para estudar a lição não tenho tempo, mas tem-no para escrever às filhas dos outros!*" - e deu-lhe uma leve palmatoada que, mesmo assim, lhe deixou a dextra tão latejante como a linda e insensível Margarida lhe havia posto o coração!...

Infelizmente não sabiam compreender e apreciar a rara sensibilidade da alma desta extraordinária criança que, precocemente, desabrochava para a vida em arroubos de sonho e palpitações manifestações de beleza!... No acanhado mundo que era forçado a viver, este rapazito de invulgar sentimento, só raras vezes sentia o lenitivo de uma consolação moral, pois até o ambiente familiar o amofinava, porque a mãe tolhia-lhe a liberdade infantil: castigava-o amiudadamente e não o deixava tomar

banho "nas águas frias e azuis do Caima".

Assim, tão obediente quanto possível, mas sempre inconformista, ansiava por chegar à adolescência, e por vários motivos podia sentir-se acalentado pela consoladora esperança de que um dia lhe havia de reconhecer o valor... E já em dois factos - duas "compensações morais" - ele podia escudar-se para alimentar o fogo sagrado do seu espírito sedento de Beleza e mais rasgados horizontes: o êito alcançado na igreja de Ossela, proferindo um discurso que o abade lhe escrevera; e os aplausos recebidos no teatro de Oliveira de Azeméis, quando em Maio de 1909, na ocasião do aparecimento do co-

meta Halley, ali recitou a chistosa poesia que o vate portuense Faustino Xavier de Novais havia composto e fora recitada no Teatro de S. João, em 13 de Junho de 1857, num espectáculo em benefício do actor Abel Augusto, justamente na noite em que, segundo uma profecia do célebre cónego de Liège, devia aparecer um cometa provocando o desaparecimento do nosso Mundo!...

Muito naturalmente os emboras suscitados pelos êxitos declamatórios, na igreja da aldeia e no teatro da vila, ficaram a cantar-lhe na alma, dando-lhe a fagueira esperança de que teriam influência no desaparecimento do tormentoso desdém com que a sua amada tão impiedosamente o

flagelava. Pensava ele, ilusoriamente, que esses triunfos lhe seriam uma ponte de passagem para o coração de Margarida. Mas ela, rapariga guapa, já *olhando para a sombra*, não ligava importância a dotes espirituais, nem prestava atenção aos prematuros arroubos dum rapaz ainda longe de puberdade. Esta atitude, rude e inconsciente, fazia-o sofrer imenso, pois Margarida era "linda, linda", como "ele nunca tinha visto outra", e amava-a sinceramente, devotando-lhe um "amor platónico, puríssimo desabrochar dum coração que a dor havia de torturar, depois, toda a vida"!...

Aos doze anos (1910) fez exame de 2.º grau, dando por terminados os seus estudos oficiais... E, como desde há muito vinha mostrando desejos de ir para o Brasil, e porque a mãe lhe não podia dar na lusa Pátria uma colocação digna da sua inteligência e da sua sensibilidade - e também satisfatória da sua naturalíssima ambição materna -, depois de, em família, muito cogitarem na aleatória aventura, decidiram deixá-lo seguir para a florescente Nação onde anualmente vão parar milhares de portugueses, e para onde alguns rapazes de Ossela já haviam partido em busca da fortuna...

Quando ele soube da concordância da família, ficou radiante: "O Brasil era a liberdade, a fuga, à tutela familiar - é o mistério... Mas era, sobretudo, o gesto másculo, o gesto do homem que ele queria ser aos olhos de Margarida". Feitas as diligências ne-

cessárias, no sentido de lhe arranjar a indispensável protecção no longínquo Eldorado, certo dia receberam notícia de um compatriota dizendo que "podia ir para sua casa". Logo começaram os preparativos, ficando assente que o jovem emigrante seguisse nos primeiros dias do novo ano, com um comerciante que viera a Portugal em gozo de férias.

Decorridos alguns meses de crescente ansiedade, em 6 de Janeiro de 1911, depois do almoço de despedida no lar materno, ainda foi ao adro de Santo António assistir ao leilão de prendas oferecidas ao Menino Jesus, mas pouco se demorou, pois "Margarida não estava lá", - e ele que, pensando sempre nela, ali fora "com o fatito novo, chapéu novo e botas novas, o que daria para ver nesse momento"!... Regressou a casa fundamentalmente entristecido, e mais triste ficou ao ver a sua mãe debruçada em lágrimas ante a iminente separação... A meio da tarde, estando ele rodeado por toda a família e mais pessoas vizinhas e amigas, deu-se a patética cena de despedida, seguindo ele para a vila, acompanhado do seu tio materno que ali o deixara aos cuidados do sr. Esteves, cavalheiro amigo que, no dia seguinte, o devia levar a bordo, entregando-o ao comerciante sr. Samuel que tomara o compromisso de o proteger na viagem transatlântica e, no Pará, levá-lo ao compatriota que lhe havia prometido colocação. Passou essa noite em Oliveira de Azeméis, mas no dia seguinte, "madrugada

ainda escura", ele e o sr. Esteves seguiram para o Porto, no comboio do Vale de Vouga, com a bagagem de emigrante pobre: "um grande baú, forrado de couro, e um pequeno baú de folha". No Porto passou quase todo o dia, numa camisaria da Praça da Liberdade, olhando admirativamente a estátua do *Rei-soldado* - que ele sabia, pelas lições da *História Pátria*, ter sido o primeiro imperador da grande Nação que, ao atingir a maioridade, amigavelmente se libertara da tutela portuguesa. Nesse dia, ao fim da tarde, tomaram o eléctrico para a Boavista e dali seguiram no comboio até Leixões onde, lá ao largo, soltando negros rolos de fumo, já o esperava o *Jerôme*, que havia fundeado horas antes. Então o sr. Esteves chamou um escaler e fez conduzir ao navio o pequeno emigrante, recomendando à desprotegida criança:

- Quando o navio estiver para sair, pergunta lá a bordo quem é o sr. Samuel e diz-lhe quem tu és.

- *Sim senhor* - respondeu o pobre rapaz, começando a distanciar-se ao amigo que "revelou, enfim, a sua comoção", chorando por ver aquele rapaz ainda tão no verdor dos anos e já arremessado à aventura aleatória em terras longínquas!... "Tinha, então, doze anos, sete meses e catorze dias."

Numa nota final do seu livro, Alberto Moreira reafirma que "nunca em Portugal tivemos um escritor com tão larga projecção universal" como Ferreira de Castro.

A. G.



Ferreira de Castro à porta de sua casa, em Ossela, com a filha mais velha de Alberto Moreira, seu biógrafo



Emerenciano

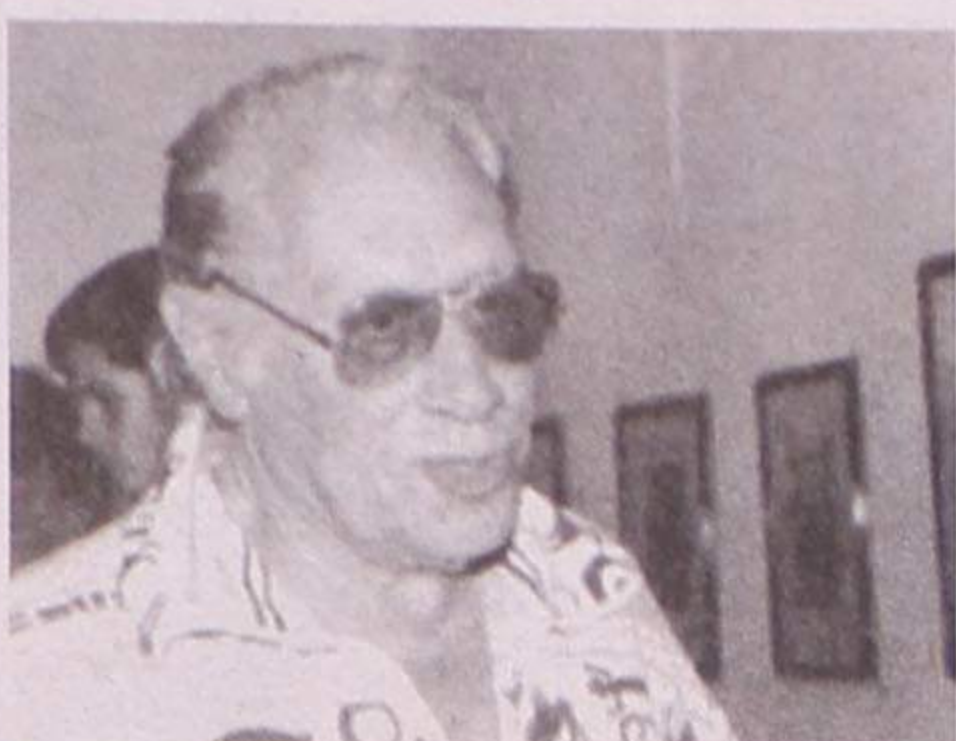

Zé Penicheiro



Manuel Freire

## Na morte de Octávio Paz

O mundo inteiro está chorando a morte de Octávio Paz, o escritor mexicano que conquistou em 1990 o Prémio Nobel de Literatura e estava considerado um dos maiores poetas deste século. Morreu na segunda-feira com 84 anos de idade. O presidente da República do México classificou-o de "o maior pensador e poeta deste país." Para além do Nobel de Literatura, recebeu vários outros prémios, entre eles o "Miguel Cervantes", que é o mais prestigiado de Espanha.

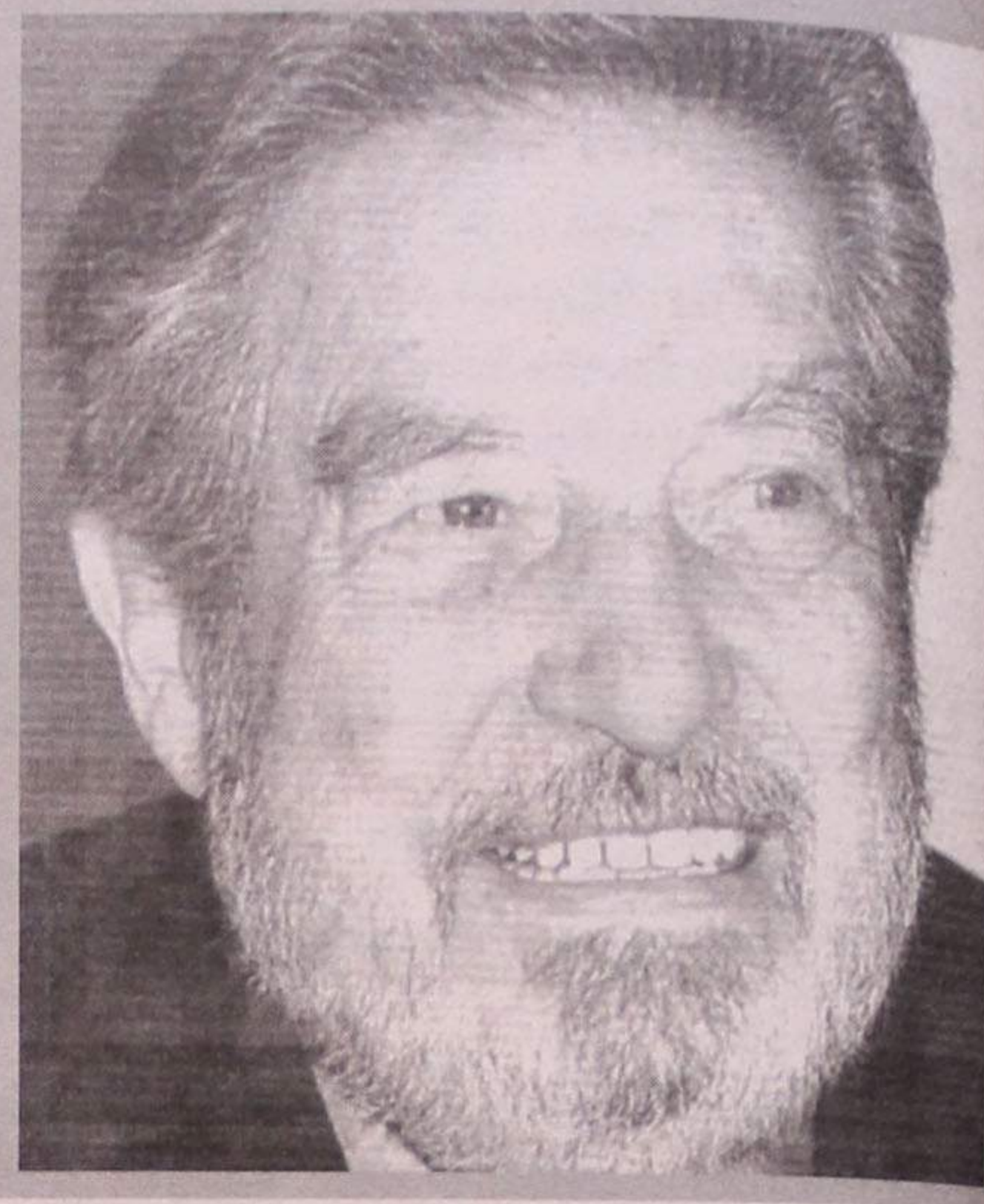

## Integrado no "Dia Mundial do Livro" Encontro esta noite na Biblioteca Municipal de Ovar

Na noite desta quinta-feira, 23 do corrente, vai realizar-se na Biblioteca Municipal de Ovar uma sessão cultural integrada do programa nacional de comemoração do "Dia Mundial do Livro", com a presença de três grandes artistas: Emerenciano, Zé Penicheiro e Manuel Freire.

**Emerenciano:** A sua pintura continua a trilhar os caminhos da linguagem simbólica, mas o pintor recusa ficar refém de uma forma que já não contempla, inteiramente, a sua busca.

*"Este meu lado de prática da escrita, de reflector de experiência, de atitude de escuta, está intimamente ligado ao acto de viver. Sem a vida, com todas as suas dificuldades, certamente eu não seria pintor. E esta dimensão de pintor arrasta com ela a potencialidade da escrita."*

**Zé Penicheiro:** A sua pintura tem-se desenvolvido no campo figurativo, com influências cubistas, expressionistas e outras, numa amalgama harmoniosa.

A sua temática abriga as

realidades que conhece, bebe e mastiga as personagens, as almas, os sons, os cheiros...

Nos seus quadros, figuras e objectos são histórias em movimento, extraídas à paisagem e às palavras dos narradores, que as nossas memórias guardam amorosamente.

**Manuel Freire:** *"Eles não sabem / nem sonham / que o sonho comanda a vida (...)"*. Começa, assim, um dos mais belos poemas de António Gedeão que Manuel Freire musicou e deu a co-

nhecer aos "quatro ventos". Cantor de "recados", como se define,

*"Não há machado que corte / a raíz ao pensamento / porque é livre como o vento (...)"*, com a "urgência das canções", deu voz a uma geração particularmente marcada pela repressão, pela falta de liberdade, pela guerra colonial, num tempo de trovas e baladas. Considerando-se um "poeta frustrado", canta textos imorredouros, para quantos nunca leram livros de poesia...

## CÂMARA MUNICIPAL

# ESPINHO

23 de Abril

Dia Mundial do Livro



Perto do Mar... Perto de si!

Destino turístico por excelência, Espinho destaca-se pelo seu Casino, por hotéis do mais elevado nível, por uma óptima gastronomia, pelos seus "courts" de ténis, pelo campo de golfe, pelas suas praias galardoadas com bandeiras azuis, pelo aeródromo, pela maior feira semanal do país e pela animação cultural e desportiva - numa palavra, pela invejável qualidade de vida.

Em funcionamento já estão, um moderno pavilhão polivalente para a prática desportiva, exposições e concertos e, o mais moderno complexo de ténis do país.



AS VANTAGENS DE UMA GRANDE CIDADE  
SEM OS DEFEITOS DE UMA CIDADE GRANDE

# Assembleia geral dos "tigres" sem "fumo branco"

## Futuro do Sp. Espinho adiado até 4 de Maio

*Ainda não foi desta que o Sporting de Espinho encontrou o presidente que irá substituir o indisponível Ilídio Silva.*

*O impasse gerado na assembleia geral de segunda à noite obrigou à marcação de nova data (4 de Maio), na qual deverão surgir os tão ambicionados nomes. Em matéria de finanças, o panorama é bem mais risonho: em 1997 o passivo do clube sofreu uma redução na ordem dos 40 mil contos, o que originou a aprovação por unanimidade das contas do exercício.*

Reportagem de **Sérgio Almeida** (texto)  
**Vitor Lancha** (fotos)

Na assembleia geral mais concorrida dos últimos tempos, Ilídio Silva mostrou-se irredutível na sua intenção de abandonar a liderança dos "tigres" e nem mesmo os apelos do presidente da assembleia geral lograram convencer o empresário, que justificou a recusa pelos afazeres dos seus negócios.

À sugestão de José Mota para que a direcção repensas-

se a decisão tomada há um mês, respondeu Ilídio Silva com o balanço da sua actividade enquanto presidente durante três anos, aproveitando a ocasião para agradecer a colaboração daqueles com quem trabalhou durante esse período de tempo. A terminar, uma revelação: «**Estarei disponível para colaborar com o clube assim que estiver ultrapassada esta fase da minha vida.**»

O "timing" da decisão tomada pela direcção foi criticado por alguns associados

- Carlos Padrão classificou-o mesmo de «**extemporâneo**», o que obrigou à pronta intervenção de Oliveira Maia que, de uma forma exaltada, defendeu o anterior presidente e procurou rebater as críticas de que foi alvo.

«**Ninguém pode colocar em causa a paixão de Ilídio Silva pelo Sporting de Espinho**», afirmou o dirigente alvi-negro, que relembrou os sacrifícios de ordem pessoal e profissional que este teve que fazer para se dedicar ao clube.

O debate, cada vez mais acalorado, centrou-se então na possibilidade de se criar uma comissão administrativa que gerisse o clube, hipótese à qual alguns associados se opuseram por a considerarem meramente transitória.

O factor tradição também pouco jogou a favor desta solução, já que, ao longo do seu historial, apenas por uma vez houve necessidade de recorrer a uma comissão administrativa.

Numa das suas múltiplas intervenções, Ilídio Silva afir-



mou que no clube não faltam personalidades capazes de assegurar o futuro, adiantando mesmo os nomes de Rodrigues Santos, Fernando Rocha, Duarte Filipe Vieira e Luís Montenegro.

o único modelo a seguir, isto se quisermos evitar o vazio directivo».

O impasse que se instalou no seio dos associados conduziu à suspensão da assembleia geral, que será re-

tomada no dia 4 de Maio com o fito único de pôr cobro à arreliaadora crise directiva. Até lá, elementos da direcção cessante encarregam-se de assegurar a gestão corrente do clube.



Na óptica do presidente cessante, há que enveredar no futuro por uma nova forma de gestão do clube: «**As sociedades desportivas são**

### Passivo reduzido em 40 mil contos Finanças estão bem e recomendam-se

Problemas directivos à parte, o Sporting de Espinho tem motivos mais do que suficientes para encarar o futuro com a tranquilidade que lhe confere uma situação financeira a caminhar a passos largos para o desafogo.

As contas do exercício relativas ao ano passado traduzem-se numa redução do passivo em cerca de 40 mil contos, que, desta forma, ascende a 300 mil contos. Mais: a gestão do ano passado fica marcada por um lucro de 52 mil contos, pouco frequente nas colectividades portuguesas.

Se se partir do princípio que a dívida ao Estado representa mais de metade do "bolo" e que o clube irá pagar as verbas em causa ao longo dos próximos 25 anos, de acordo com os planos em vigor, logo se conclui que a situação financeira do Sporting de Espinho não atinge o dramatismo que afecta tantos clubes nacionais.

A política de contenção de despesas foi outro dos factores que contribuiu para os resultados finais. Os vencimentos a funcionários e atletas não sofreram alteração em relação a 1996, fruto da gestão realista que foi posta em prática.



**LUSOTUFO** TAPETES  
CARPETES  
ALCATIFAS

Telefones Geral: 751760  
Contabil.: 751894 • Exportação: 751860 • Encomendas: 751911  
Telex: 22243 ROLAS P • Fax: 751164 CORTEGAÇA

**Empresa Comércio de Bebidas**  
Admite Motorista c/ carta de pesados  
Admissão: 4 Maio 98  
Vencimento pretendido - Envio de curriculum  
Resposta a este jornal ao n.º 800

SPORTING CLUBE DE ESPINHO			
Demonstração de Resultados em 31 de Dezembro de 1997			
	19 97	19 96	
<b>Custos e Perdas</b>			
Custo das mercadorias vendidas	0	389.058,00	389.058,00
Mercadorias	99.939.853,00	110.127.149,00	
Fornecimentos e serviços externos	123.416.905,00	120.385.445,00	
Custos com o pessoal:	33.488.358,50	20.695.280,00	
Remunerações	3.391.450,00	379.035,00	251.207.874,00
Outros	2.383.658,00	3.269.930,00	
Amort. Imob. Corpório e Incorpório	14.987.377,00	20.742.485,00	13.017.126,00
Impostos		274.587.601,50	19.366.091,00
Outros custos e perdas operacionais (A)			270.963.023,00
Juros e custos similares			
Outros	7.836.138,60	7.836.138,60	13.844.982,20
		262.423.740,10	284.808.005,20
		3.874.458,50	730.300,00
		286.098.198,60	285.538.305,20
		52.512.812,90	(53.934.327,60)
		338.611.011,50	231.603.977,60
<b>Proveitos e Ganhos</b>			
Prestações de serviços	144.033.616,00	132.712.011,00	
Subsídios à exploração	162.119.656,40	98.043.704,60	230.755.715,60
Outros	306.153.272,40		230.755.715,60
Outros juros e proveitos similares			
Outros		97.739,10	7.342,00
		306.251.011,50	230.763.057,60
		32.360.000,00	840.920,00
		338.611.011,50	231.603.977,60
<b>Resumo:</b>			
Resultados operacionais (B) - (A)	31.665.670,90		(40.207.307,40)
Resultados financeiros (D-B) - (C-A)	(7.736.399,50)		(13.837.640,20)
Resultados correntes (D) - (C)	23.827.271,40		(54.045.747,60)
Resultados antes de impostos (F) - (E)	52.512.812,90		(53.934.327,60)
Resultados líquidos (F) - (E)	52.512.812,90		(53.934.327,60)

Torneio de ténis distribui 30 mil contos em prémios

# Axa Open está ao rubro

O Complexo de Ténis de Espinho é palco, até domingo, do segundo maior evento tenístico no nosso país. Para além dos grandes valores nacionais, haverá oportunidade para ver em acção nomes bem conhecidos do ténis internacional, como Andrei Chesnokov, Fernando Meligeni, Olivier Delaitre ou Oliver Gross.

A competição no Axa Open, o segundo maior torneio português da modalidade, está ao rubro.

A desistência do primeiro cabeça de série foi o único contratempo de uma prova que, até domingo, terá diversos aliciantes. O eslovaco Dominik Hrabty, número 58 do ranking mundial, fez um estiramento na perna durante um treino, perturbando agora aos brasileiros Fernando Meligeni e André Sá o estatuto de principais favoritos. Os primeiros dias de pro-

va ficaram marcados pelas eliminações prematuras do alemão Rainer Schuttler, quarto cabeça de série, afastado por um tenista proveniente da fase de qualificação, o francês Nicolas Tomman, e de Alberto Martin, eliminado pelo austríaco Stefan Koubek.

Quanto aos portugueses, Bernardo Mota tem sido a "estrela da companhia". O campeão nacional absoluto surpreendeu tudo e todos ao levar de vencida o categorizado Jordi Mas em ape-

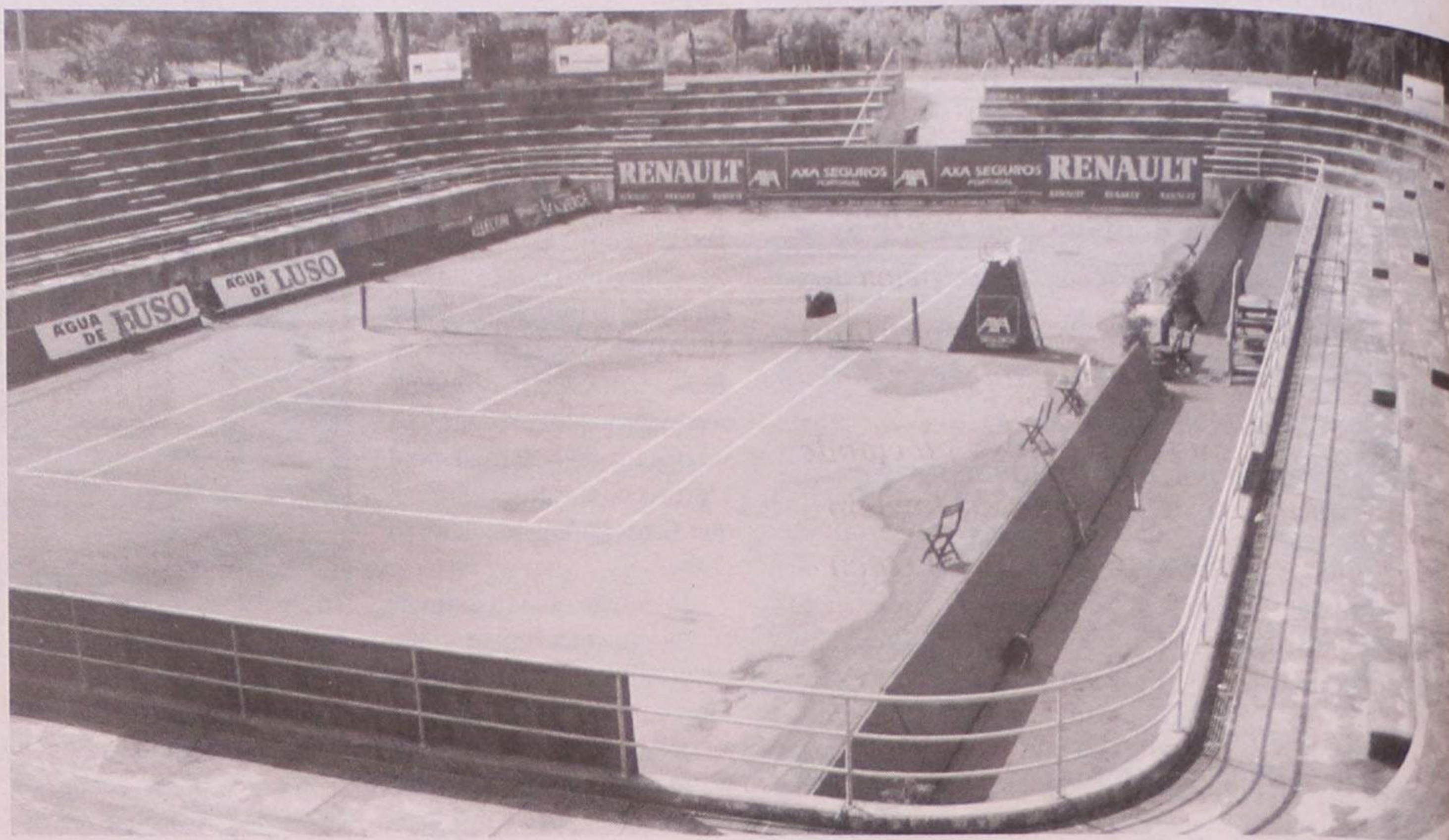

O "court" central está a ser o grande palco de um dos maiores torneios de ténis do nosso país

nas dois "sets" (6-4 e 6-1). Oliver Gross é o próximo adversário de Mota.

Já Nuno Marques não esteve ao seu melhor nível, sendo derrotado pelo argentino Sebastian Prieto por 6-4 e 6-2.

João Cunha e Silva será o último português a entrar em prova e logo frente a um dos favoritos, o francês Olivier Delaitre.

Os restantes tenistas portugueses ficaram pelo caminho logo na fase de qualificação. Vasco Gonçalves e Emanuel Couto não resistiram ao poderio dos seus adversários.

Em femininos, Márcia Gaspar foi cilindrada pela luso-francesa Edith Nunes por duplo 6-0. As esperanças nacionais estão depositadas na campeã Sofia Prazeres, que se prepara para

defrontar a romena Oana Golimbioshi.

Na variante de pares, a prova ficou marcada pelo "duelo" Nuno Marques/João Cunha e Silva e Emanuel Couto/Bernardo Mota. Levaram a melhor os primeiros, confirmando deste modo o bom momento de forma que atravessa, bem evidente na presença nas meias finais do Estoril Open. Bastou uma hora e 15 minutos para que a experiente dupla levasse a melhor sobre Couto e Mota: 6-3, 6-2 foi resultado final.

**Resultados:** Singulares masculinos (1ª ronda) - Fer-

nando Meligeni-Ion Moldovan (6/3,7/6), Alex Lopez Morom-Marco Meneschincheri (6-4, 6-4), Vincenzo Santopadre-Guillermo Canas (7/6,0/6,6/3), Jacob Diaz-Jan Weinzierl (6/1,6/3), Dirk Dier-Michael Sell (7/6, 6/3), Bernardo Mota-Jordi Mas (6/1, 6/4), Oliver Gross-Olivier Mutis (6/2,6/4), Alberto Martin-Nicolas Tomann (6/2,6/1), Nuno Marques-Sebastian Prieto (6-4, 4-6, 2-6), Rainer Schuttler-Stefan Koubek (4/6,6/2,6/3), André Sá-Andrei Chesnokov (6/1,6/2), Jens Knippschild-Mariano Puerta (2-6,3-6), Martin Rodriguez-David Scala (1/6, 6/1, 6/2).

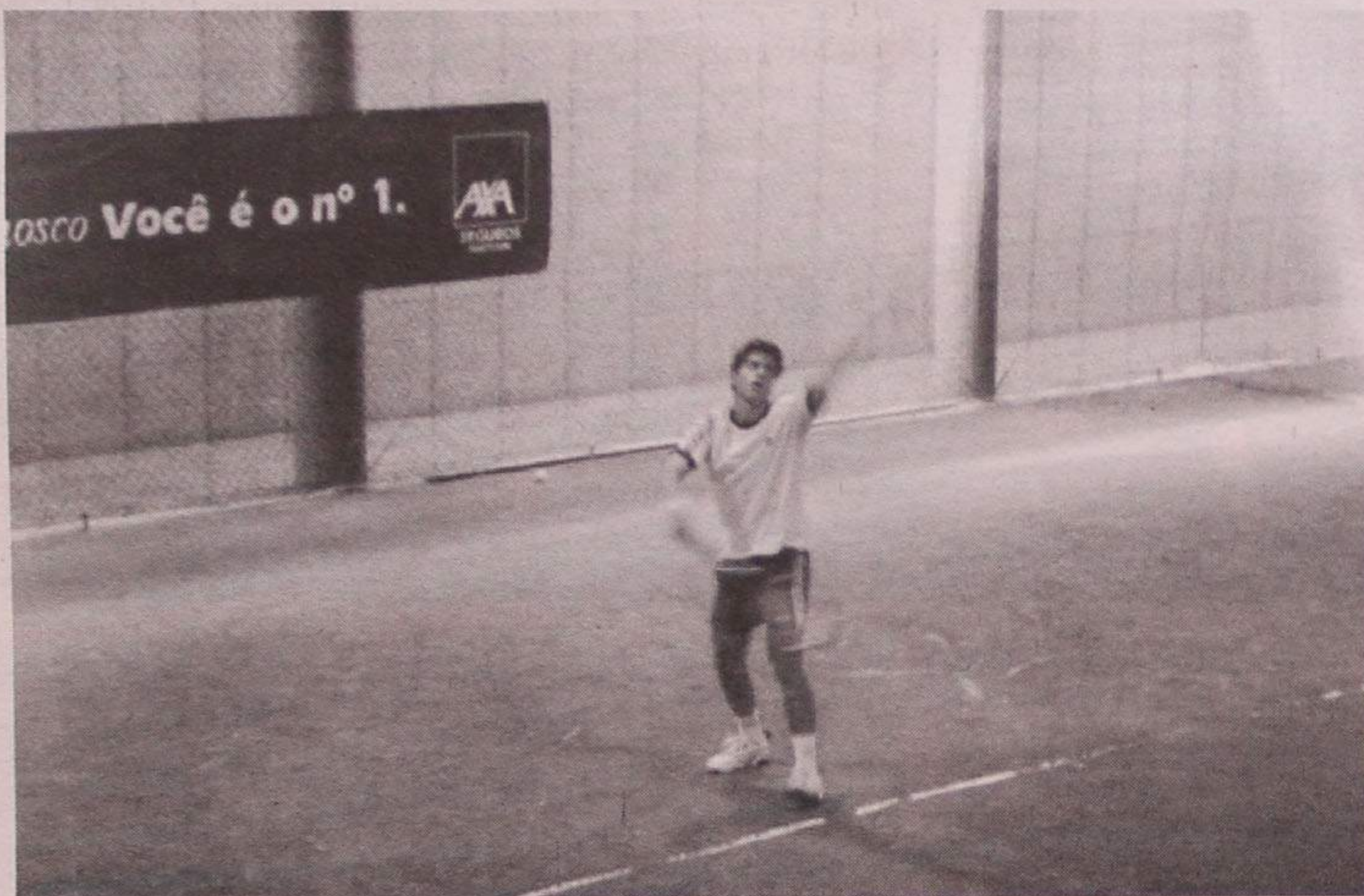

**Sistema Usado Seguro**

FIAT LANCIA

**Italnor**

Concessionário FIAT

VIATURAS USADAS C/ GARANTIA

Marca	Modelo	Cor	Ano	Preço
FIAT	Punto 55 s - 3 p.	Preto	1994	1.380.000\$00
FIAT	Punto 75 ELX	Branco	1995	1.780.000\$00
FIAT	Punto 55 SX - 3p	Preto	1995	1.420.000\$00
FIAT	Tempra 1.4 Sx	Cinzento	1990	1.050.000\$00
FIAT	Punto 55 - 6 veloc.	Preto	1994	1.380.000\$00
FIAT	Punto GT	Vermelho	1995	2.180.000\$00
FIAT	Tempra 1.6 sx	Azul	1990	1.100.000\$00
LANCIA	Y10	Cinza	1994	1.400.000\$00
SEAT	Marbella	Vermelho	1991	490.000\$00

**VIATURAS COMERCIAIS**

FIAT	Punto Van TDS	Verde	1995	1.580.000\$00
FIAT	Punto Van TDS	Preto	1996	1.620.000\$00
PEUGEOT	205 XAD	Preto	1995	1.580.000\$00

**ITALNOR - Sociedade de Automóveis do Norte, Lda.**

ESPINHO - Rua 20/43 - Telefones: (02) 734 55 28 / 734 62 02 • SANTA MARIA DA FEIRA - Av. 25 de Abril - Telefone: (056) 37 38 95 • ARRIFANA - Est. Nac. n.º 1 • Telefone: (056) 83 21 36

## Excepcionais condições de crédito

**Ganhe até duas prestações:**

- 36 meses, oferta de uma prestação
- 48 meses, oferta de duas prestações

**Novos e usados**

## Pedro Leão vence "Internacional" da Madeira

Após os excelentes resultados obtidos na semana anterior no Torneio Internacional de Cadeletes em La Hulpe - Bélgica, o atleta espinhense Pedro Leão, seguiu directamente para o Funchal, para disputar o Torneio Internacional da Madeira, cometendo a proeza de vencer em singulares, defrontando, na final, o espanhol Juan Periañez por 6/2, 6/1).

Pedro Leão, em pares, com Nuno Lencastre, também conseguiu obter o primeiro lugar.

Saliente-se o facto de a final de singulares, entre o atleta espinhense e o espanhol ter sido transmitida pela RTP-Madeira.

Pedro Leão, a jovem promessa do ténis nacional, já tem agendado para o próximo mês, três torneios em Itália.

## João Lagos, o director do Axa Open

# «É um desafio lançado à cidade de Espinho»

O "homem forte" do ténis no nosso país acredita no êxito final do torneio, dotado de um "prize money" na ordem dos 125 mil dólares. João Lagos reconhece, porém, que uma adesão maciça do público espinhense às finais do torneio, previstas para o fim-de-semana, poderá contribuir para o sucesso da prova.

Pelo segundo ano consecutivo na cidade de Espinho, o segundo maior torneio português - logo atrás do Estoril Open - quer afirmar-se como um dos melhores torneios da especialidade. Para já, de acordo com João Lagos, dispõe de infra-estruturas únicas no país.

Um complexo de ténis que o empresário lisboeta espera que a população de Espinho "descubra" o mais rapidamente possível.



- Quais as expectativas em relação a este torneio?

- São grandes, até porque se trata de um desafio lançado à cidade de Espinho, que tem o privilégio de acolher o segundo torneio mais importante do nosso país.

O Open Axa dignifica Espinho e coloca esta cidade de uma vez por todas no roteiro tenístico nacional.

- A reedição do torneio em Espinho significa que a prova do ano passado foi bastante positiva?

- Sem dúvida. O complexo de Espinho dispõe de condições únicas para a prática da modalidade. Ao escolhermos esta cidade pela segunda vez, mais não estamos a fazer do que reconhecer as suas capacidades.

- Mas o grau de responsabilidades da prova deste ano aumenta de forma significativa....

- Sim, e foi por esse facto que fizemos um esforço no sentido de dispormos de um quadro principal ainda mais rico do que o do ano passado.

Por outro lado, conse-

guimos colocar de pé uma prova feminina - o Espinho Ladies Open -, que irá decorrer ao mesmo tempo da prova principal.

São motivos mais do que suficientes para que a população de Espinho se sinta cada vez mais atraída por uma modalidade que é, sem dúvida, espectacular.

De há um ano a esta parte, temos desenvolvido um projecto de desenvolvimento do ténis na cidade de Espinho.

Pretendemos que estes torneios façam com que a população de Espinho

acorra ao seu complexo, porque é um privilégio para qualquer localidade receber grandes nomes do ténis mundial.

- Acha que a população local tem noção desse privilégio ou será que estas provas, por serem recentes, ainda lhe passam ao lado?

- É natural que as coisas levem o seu tempo. Afinal, o ténis é uma modalidade nova, sem grandes tradições em Espinho. Só com grandes torneios é que se consegue cativar as pessoas.

Estão criadas as con-

dições para que haja um grande ambiente em redor deste torneio, ou seja, nomes conhecidos do ténis mundial e entradas livres para quem quiser assistir aos jogos.

- Chamar a juventude é o vosso grande objectivo?

- Não escondemos esse propósito. A juventude é, de facto, o nosso alvo, porque representa o futuro.

Por algum motivo dispomos de várias escolas de ténis, nas quais militam algumas das principais esperanças do ténis nacional, nomeadamente o

espinhense Pedro Leão Saraiva.

- Que utilização há a esperar deste complexo de ténis até final do ano?

- Uma utilização intensa, como seria de esperar, uma vez que realizar-se-ão campeonatos nacionais, de inter-clubes, de veteranos, para além do Masters TMN, de provas do Circuito BMW e da Copa Ibérica.

Será um calendário à altura das condições deste magnífico complexo que em boa hora a cidade de Espinho resolveu construir.

SA

## TORNEIO FEMININO E MASCULINO

20 a 26 de Abril de 1998  
Complexo de Ténis de Espinho  
Entrada livre





**ADVOGADOS**

MARIA DO CÉU SANTOS - Rua 18 n.º 582-2.º Esq.º - Sala 1. Telef: 731 21 00 - 4500 Espinho.

HENRIQUE ESTEVES - Advogado - Rua 32 n.º 700. Telef: 02-7330070 / Fax: 02-7330079 - 4500 Espinho.

Dr. J. MOREIRA DE SOUSA - Advogado - Escritório: Rua 23 n.º 773-1.º Dt.º Telef: 7313535 c/ Fax: (02) 7342022.

**ALUGUÉIS**

QUARTO MOBILADO, C/ direito a cozinha. Contactar telef: 7341488 ou Rua 62 n. 500.

ALUGAM-SE ARMAZÉNS C/ 200 E 250M2. Em Silvalde. Telem: 0931317987.

ALUGAM-SE QUARTOS, c/ casa de banho privativa, c/ cozinha, pequeno almoço, tratamento de roupa e garagem. Telef: 7340002 ou 7348972.

ALUGO APARTAMENTOS T0, T1, T2 E T3. Totalmente equipados, TV Satélite, telefone, garagens, limpezas. Rua 62 n.º 156. Telef: 7310851/2. Fax: 7310853.

ESPINHO - CENTRO - Óptimas lojas e mais 1 loja no centro de LOUROSA. Trata o próprio. Telef: 7443251 durante a semana, Telef: 7343808 aos fins de semana.

ARMAZÉM / GARAGEM com as medidas 3x27m. ESPINHO. Telef: 7644950 / 7346139.

ALUGA-SE T1 em Nogueira da Regedoura. Renda: 40 cts. Telef: 7643769.

ALUGA-SE ARMAZÉM C/ 126 M2 RUA DO LOURÊDO - Idanha - Anta - Espinho. Telef: 7345456.

ALUGA-SE CASA. Telef: 7345881.

ALUGA-SE SALA EM ESPINHO C/ 30m2, banho privativo. Rua 23 n.º 445. Tratar Sala 3-A. Sr. Peixoto ou Telef: 7342988 ou 056 - 752566 Sr. Vieira.

CASA A 50m2 DA PRAIA - EM ESPINHO. Telef: 7651256.

ALUGA-SE SILVALDE CASA TIPO VIVENDA - C/ 5 divisões, garagem e jardim. Outra de r/chão c/ pátio jardinado. Telef: 7342327.

ANEXOS DENTRO DE QUINTAL. Renda. 40 cts. Telef: 7342491.

CASA PEQUENA, Rua 11 n.º 769 em Espinho. Telef: 7314714.

CASA PEQUENA T1 EM ESPINHO. Telef: 7644950 / 7346139.

**COMPRA-SE**

TERRENOS E CASAS VELHAS. Em Espinho para construção. Telefone: 02 - 7311520 ou Telem: 0931 - 236032.

**DINHEIRO PRECISA?**

CRÉDITO PARA TUDO + CRÉDITO HABITAÇÃO. Resposta rápida. Telef: 034-383608.

**EXPLICAÇÕES**

PARTICULARES DE INFORMÁTICA, introdução á informática, Windows 95, Office 97 (WORD, EXCEL, POWER POINT, ACCESS), programação e navegação na Internet. Contactar 0936-854018 - Espinho.

**MÉDICO**

MEDICINA TRADICIONAL JAPONESA: emagrecimento; dores; stress; etc. DR. AKIRA ONKYU. Massagem-Shiatsu. Acupuntura. Centro de Medicina Preventiva de Espinho Rual 6 n.º 82 Espinho. Marcação Fax. Telef: 7314961.

**MENSAGENS**

VIUVO A VIVER SÓ, gostaria de conhecer mulher livre, em principio para apoio e conforto moral. Telef: (02) 734 14 35.

**PASSA-SE**

ESPINHO OFICINA DE REPARAÇÃO DE VIATURAS (pintura c/ estufa) e mecânica. Boa localização. Renda baixa. Telef: 02-7313453 Telem: 0931597903.

RESTAURANTE A 40M DA LINHA DO COMBOIO. C/ bom movimento, próprio para 1 ou 2 sócios. Trata o próprio. Telef: 7645576 ou 7643624.

**PRECISA-SE**

COSTUREIRA COM PRÁTICA de máquina industrial. Contactar o telef: 7345303 ou 056-755118.

EMPREGADO PARA ESTAÇÃO DE SERVIÇO. Telef: 7311095.

EMPREGADO (A) DE BALCÃO. Telef: 7347041.

EMPREGADA DE CAFETARIA, dos 16 aos 22 anos. Rua 27 n.º 270. Telef: 7312956.

**SERVIÇOS**

ESTAÇÃO DE SERVIÇO EDNESER/lavagem manual/ 1.000\$00/atendimento personalizado Rua das Industrias 217 ao Monte Lirio. Junto à Leira da Relva - Telef: 7311095.

ESTOFADOR-Restauro de todo o tipo de sofás, cadeiras, etc. Orçamentos grátis. Telef: 734 40 90.

ESTÚDIOS - LABORATÓRIO - VITOR LANCHAS - Passagem de filmes de Super 8mm para cassetes vídeo. Passamos para o nosso sistema, cassetes de vídeo que lhe enviemos do Brasil. USA, França ou qualquer outra parte do mundo. Telef: (02) 7345344. Telemóvel: 0936 - 2788407.

**TRESPASSE**

CAFÉ/SNACK-BAR E MINIMERCADO EM ESMORIZ. Telef: 7344467.

**VENDAS**

ESPINHO: T3 c/ 130m2, mais 3 varandas, renovado, c/ fogão de sala, etc. Ótima localização. Só: 17.000c. Nortargarve - Lic.º 483 AMI. Tel: (02) 7310256.

GRANJA: T2 junto ao mar e á estação dos Caminhos de Ferro. Como novo, c/ garagem individual, fogão de sala e muito mais!... Venda urgente! 14.500c. Nortargarve - Lic.º 483 AMI. Tel: (02) 7310257.

JUNTO A ESPINHO: T2 com 3 frentes e renovado. É verdade! Só custa 11.000c. Nortargarve - Lic.º 483 AMI. Tel: (02) 7310256.

T3 USADO-ESPINHO CENTRO-Como novo. Localização excelente. Chão em lamparquet, despensa, 1 roupeiro, 2 WC, sótão, varandas, garagem fechada. Preço: 21.000cts. Telef: 02/7341427.

APARTAMENTO T2 - ESPINHO - Rua 36. Muito espaçoso c/ 128m2, c/ arrumos, fogão de sala e garagem. Telef: 7314028.

T2 CENTRO DE OLEIROS. Fim de construção c/ garagem e arrumos. 14.000c. Telef: 7345819 ou 0931 - 9415422.

TERNO DE MAPLES E FOGÃO MISTO COMO NOVOS, para desocupar. Bom preço. Telef: 02-7314011.

T3 DUPLEX, SITUADO EM NOGUEIRA DA REGEDOURA, muito bem localizado. 12.000c. Negociáveis. Contactar pelos telef: 7330180/1.

TERRENO - ESPINHO. Local, Silvalde, 1 Km centro Espinho. Cerca de 2000m2. Preço 13.000\$00/m2. Telem: 0931-620577.

T2+1, GRANJA, Usado, impecável, bem situado, mensalidade: 58.300\$00, 100% Financiamento. Telem.: 0931 - 9970619.

T2+1 - ESMORIZ, novo, mensalidade: 55.500\$00, 100% Financiamento. Telem.: 0931 - 9970619.

T2 - GRIJÓ, usado de 4 anos, bom estado, mensalidade: 51.800\$00, 100% Financiamento. Telem.: 0931 - 9970619.

MORADIA - GRIJÓ, nova, áreas espectaculares. Só visto! Preço: 32.000 c. Telem.: 0931 - 9970619.

**Vende-se Apartamentos**  
**T2 \* T3 \* T4 - A PARTIR DE 12.500 CONTOS**  
 ESPINHO \* ESMORIZ \* GRANJA E OUTRAS LOCALIDADES  
 Lotes de terreno a partir de 7.500 contos  
 Andar e Moradia a partir de 21.000 contos  
 Moradias a partir de 31.000 contos  
 Terrenos para construir em altura em vários locais  
 Aluguéis \* Trespases  
 Mais informações na Rua 21 n.º 755 - 1.º Dto. - Tel. 7320866 \* 0931 - 9888754

**Dr. Vitor Hugo**  
 MÉDICO DENTISTA  
**C.T.T. - SAMS - S. QUADROS - C.G.D. - ACASA - P.S.P.**  
 Rua 19 n.º 342 - 1.ª Sala 4 - Telef. 731 27 70  
 ESPINHO

**CASA DO BENFICA**  
  
**ESPINHO**  
**Convocatória**  
 NAPOLEÃO SOARES PEREIRA GUERRA, Presidente da Assembleia Geral da "Casa do Benfica de Espinho", faz público, de acordo com os estatutos legalmente em vigor, que no próximo dia 30 de Abril de 1998, pelas 21h30, se realizará na sede da colectividade, sita na Rua 23, n.º 174, loja E, em Espinho, a 1.ª Sessão Ordinária, com a seguinte ordem de trabalhos:  
 1. Apreciar e votar o relatório das actividades e as contas de gerência, bem como o parecer do Conselho Fiscal, relativo ao exercício do ano de 1997.  
 2. Outros assuntos de interesse para a colectividade.  
 Espinho, 20 de Abril de 1998.  
 O Presidente da Assembleia Geral,  
 a) Napoleão Soares Pereira Guerra

ESPINHO		ESMORIZ	
T1	- 11.000 cts.	T1	- 11.800 cts.
T2	- 12.500 cts.	T2	- 13.500 cts.
T3	- 13.000 cts.	T3	- 11.500 cts.
T4	- 29.800 cts.	Moradia	- 22.000 cts.
T5 (luxo)	- 55.000 cts.		
Moradia p/ restaurar	16.650 cts.		
Moradia	45.000 cts.		
STA. M. FEIRA		OVAR	
T1	- 9.500 cts.	T1	- 9.500 cts.
T2	- 11.200 cts.	T2	- 11.500 cts.
T3	- 15.500 cts.	T3	- 13.500 cts.
T4	- 18.500 cts.	Moradia (nova)	- 21.000 cts.
Moradia	- 23.000 cts.		

**VENDEDOR**  
 Empresa comércio bebidas p/ Espinho e arredores  
 EXPERIÊNCIA NO RAMO (Curriculum)  
 DISPONIBILIDADE IMEDIATA  
 VENCIMENTOS COMPATÍVEIS  
 Resposta ao n.º 602

**VENDE-SE**  
**BAR**  
**PRAIA DE ESPINHO**  
 CONTACTAR TELEF.: 731 12 54  
 (a partir das 20 horas)

**Vende-se**  
 T1 - Dois banhos, varandas, garagem, poente sul - 13.500 contos.  
 T2 - À saída de Espinho, em construção, desde 13.000 contos.  
 T2 - Hotel Solverde, construção, apenas 15.700 contos.  
 T2 - Frente ao mar, aq. central, gare fechada, nascente poente, venha ver.  
**TRATAMOS DE TODA A DOCUMENTAÇÃO GRATUITAMENTE**  
 Temos outras soluções. Fale connosco antes de comprar.  
**LIGUE TODOS OS DIAS, 7320728 - 0931 - 772396**

**Comercialização**  
  
**RÉPLICA**  
 SOC. DE MEDIAÇÃO IMOBILIÁRIA, LDA.  
**BOAVISTA**  
 TEL.: 056 - 764934 Lic. AMI - 1782

## Na presidência dos "tigres"

# Fernando Rocha poderá ser o sucessor de Ilídio Silva

Fernando Rocha, que até agora ocupava o lugar de vice-presidente na direcção, deverá ser o homem indicado como sucessor de Ilídio Silva no executivo do Sporting Clube de Espinho.

O próprio presidente demissionário manifestou-nos que o actual vereador da Câmara Municipal de Espinho responsável pelo pelouro do desporto é a pessoa indicada pelo facto de conhecer perfeitamente a realidade do nosso clube.

Fernando Rocha, segundo apuramos, tem recebido alguns apoios de figuras ligadas ao longo historial do clube.



## Juvenis venceram Boavista

A equipa de juvenis do Sporting Clube de Espinho, em encontro a contar para a segunda fase do Campeonato Nacional de Futebol de Juniores B, venceu, no Parque Desportivo do Sporting Clube de Espinho, em Silvalde, derrotou o Boavista por 2-1.

Os "tigres" estão na segunda posição da tabela classificativa, com quatro pontos, os mesmos que o Feirense, e a cinco pontos do líder, o Vitória de Guimarães que conta com nove pontos.

No próximo sábado os espinhenses deslocar-se-ão a Santa Maria da Feira, para defrontar a turma do Feirense que foi derrotado no sábado passado pela turma vimaranense.

## No 25 de Abril Triangular de futebol no campo do Rio Largo

O Rio Largo Clube de Espinho vai realizar no próximo fim de semana o Torneio Triangular "25 de Abril" que contará com as equipas de futebol da turma anfitriã, do Sporting Clube de Espinho (misto de juvenis e juniores), da selecção Árvores Morrem de Pé e União de Leiria.

Eis o programa:  
Sábado, 25 — Rio Lar-

go-SC Espinho, às 10 horas; Rio Largo-Seleccção Árvores Morrem de Pé, às 15 horas; União de Leiria-Seleccção Árvores Morrem de Pé, às 16 horas; Rio Largo-União de Leiria, às 17 horas.

Domingo, 26 — Jogo de juvenis, do Campeonato Concelhio, às 10 horas, entre o Rio Largo e o Magos de Anta.

## Rui Santos presidente do Outeiros

Rui Santos foi eleito, recentemente, presidente da direcção do Grupo Desportivo dos Outeiros para os anos de 1998/99.

Eis a composição dos corpos sociais para o próximo mandato:

**Assembleia Geral** — Presidente, Fernando Gomes da Silva; vice-presidente, Diamantino Marinho Gomes; 1º secretário, Maria de Fátima Rodrigues da Silva; 2º secretário, Paulo Jorge Gomes Nogueira; 1º vogal, Filipe Gonçalves Oliveira Dias.

**Direcção** — Presidente, Rui Manuel Assunção

Faria dos Santos; vice-presidente, António Carlos da Costa Araújo; tesoureiro, António Rodrigues da Silva; secretário, Rosa Maria Rodrigues da Silva; vogais, José Manuel Gomes Pinto, Carlos Manuel da Silva Dias e Fernando Dias dos Santos.

**Conselho Fiscal** — Presidente, Alberto Francisco Belo Soares; vice-presidente, Alberto Arlindo Caldeira; secretário, Rui Sérgio de Oliveira S. Ribeiro; 1º vogal, Fernando Augusto Dias Gomes; relator, Amílcar José Rodrigues da Silva.

## Futebol popular

### Goleada no Leões-Estrelas

O destaque da 19ª ronda do Campeonato de Futebol Popular do Concelho de Espinho vai para a "estrandosa" vitória dos Leões Bairristas sobre o Estrelas Vermelhas por 8-1 e para o triunfo do Cantinho da Rambóia sobre o Juventude da Estrada por 5-0.

A vitória do Rio Largo, por 1-0, frente ao Corredoura, também acabou por causar alguma surpresa, visto esta segunda equipa ocupar um dos lugares cimeiros da tabela classificativa. O Cruzeiro, também conquistou três preciosos pontos frente ao Guetim que estava posicionado um pouco mais acima que a turma de Silvalde.

Na segunda divisão o Quinta de Paramos não deixa os seus créditos por mãos alheias e estabeleceu uma margem de três golos frente ao Grupo Desportivo de Outeiros. O segundo classificado, o Império de Anta, sentiu algumas dificuldades em derrotar o seu adversário, o Ronda.

#### Resultados

1ª divisão		2ª divisão	
Magos - AD Esmojães	2-1	Novasemente - Aldeia Nova	2-2
Leões - E. Vermelhas	8-1	J. Outeiros - Canários	3-1
Rio Largo - Corredoura	1-0	Ronda - Império	2-3
Ag. Anta - Idanha	2-0	Sp. Esmojães - DP Anta	1-4
Académico - Ag. Paramos	0-1	EP Anta - Morgados	2-1
J. Estrada - Cantinho	0-5	Q. Paramos - GD Outeiros	3-0
Cruzeiro - Guetim	2-0	Lomba - D. Regresso	1-2

#### Classificações

1ª divisão						2ª divisão							
	J	V	E	D	F-C	P		J	V	E	D	F-C	P
Magos Anta	19	14	2	3	34-14	44	Q. Paramos	19	15	3	1	53-12	48
Ág. Paramos	19	13	4	2	42-16	43	Império	19	14	2	3	46-20	44
A. Esmojães	19	10	6	3	31-13	36	DP Anta	19	13	1	5	74-30	40
Ág. Anta	19	9	6	4	52-21	33	Ald. Nova	19	12	3	4	48-35	39
Corredoura	19	8	9	3	28-19	30	J. Outeiros	19	11	3	5	40-26	36
Cantinho	19	7	7	5	31-21	28	Novasemente	19	9	5	5	43-32	32
Guetim	19	6	5	8	28-32	23	GD Outeiros	19	6	6	7	27-34	24
Leões	19	6	5	8	26-20	23	Ronda	19	6	5	8	27-36	23
Cruzeiro	19	6	4	9	20-35	22	D. Regresso	19	5	6	8	44-49	21
Idanha	19	5	5	9	26-39	20	Morgados	19	5	4	10	30-39	19
Rio Largo	19	4	8	7	23-22	20	EP Anta	19	4	4	11	30-57	16
E. Vermelhas	19	4	6	9	29-38	18	Sp. Esmojães	19	5	0	14	29-53	15
Académico	19	3	8	8	18-28	17	Lomba	19	2	4	13	13-47	10
J. Estrada	19	0	3	16	18-76	3	Canários	19	1	2	16	13-50	5

## Hóquei em patins Académica empata com Sanjoanense

A equipa de hóquei em patins da Associação Académica de Espinho, em encontro a contar para a fase final da poule A do Campeonato Nacional da 2ª Divisão, Zona Norte, empatou com a Sanjoanense a uma bola, no pavilhão Arquitecto Jerónimo Reis.

Em jogo da Taça de Portugal, os academistas foram derrotados em casa pela turma do Óquei de Barcelos por 8-5, afastando-se assim a possibilidade de avançarem para a próxima eliminatória desta prova.

Nos outros escalões registaram-se os seguintes resultados:

Séniiores reservas - Valongo, 20 - Académica de Espinho, 4.

Juniiores - CD Póvoa, 2 - Académica de Espinho, 5.

Juvenis - CD Póvoa, 2 - Académica de Espinho, 5.

Infantis femininos - Académica de Espinho, 2 - Nortecoop, 11.

Feminino - Nortecoop, 10 - Académica de Espinho, 0.

No próximo fim de semana realizam-se os seguintes encontros:

**Sábado, dia 25** — AAE-Sobreira (juvenis), às 17 horas, no pavilhão da Académica de Espinho; AAE-Sobreira (juniores), às 18 horas, no pavilhão da Académica de Espinho; Nortecoop-Ac. Espinho (infantis A), às 11 horas, no pavilhão da Nortecoop; Nortecoop-Ac. Espinho (iniciados), às 12 horas, no pavilhão da Nortecoop.

**Domingo, dia 26** — Ac. Espinho-CD Póvoa (iniciados), às 10 horas, na Póvoa do Varzim; Ac. Espinho-CD Póvoa (infantis A), às 11 horas, na Póvoa do Varzim.

## Voleibol Falta de voo adia jogo da Académica

O jogo que deveria opor a Académica de Espinho ao Nacional da Madeira foi adiado devido à falta de voos para a ilha da Madeira. A partida, decisiva para as aspirações dos academistas, foi adiada para data a anunciar.

No "derby" local de juniores, a Académica foi

mais forte, vencendo por 3-1 com os parciais de 15-10, 15-17, 15-6, 16-14. No domingo, os juniores averbaram nova vitória, desta feita frente ao Aldeia Nova e por idêntica marca (15-7, 6-15, 15-6 e 15-11).

Jornada dupla teve também a formação de iniciados B, que venceu no dia 14 o Cernache por 3-0 (15-2, 15-0 15-3), reeditando a vitória no sábado diante do Castelo por 3-1 (15-7, 16-14, 13-15 e 15-8).

Em iniciados A, os "tigres" levaram a melhor sobre a turma do Mocho: 3-1 foi o resultado final (13-15, 15-11, 15-12 e 15-7).

**DE**  
vende-se na  
**PAPELARIA**  
**JOVIAL**  
(Rua 23)

# Brilhante entrega dos inte

Não foi brilhante o espectáculo que o Sporting Clube de Espinho e o União de Lamas proporcionaram no domingo passado no Estádio Comendador Manuel de Oliveira Violas. Mas foi brilhante a entrega ao jogo de ambos os conjuntos, na

constante procura de uma vitória.

Pensava-se que, apesar de se tratar de um "derby" regional, a partida pudesse decair com uma eventual desmotivação do Sporting de Espinho, devido à sua crise directiva, e com um natural galvanizar dos lamacenses, carentes de pontos para se livrarem de uma eventual descida de divisão. Mas não! Houve alguns momentos de grande emoção de parte a parte.

O jogo começou debaixo de uma toada ofensiva por parte dos pupilos de Amândio Barreiras, com um claro domínio sobre o meio campo. No entanto, era intransponível a barreira defensiva espinhense, que estava muitíssimo bem estruturada e organizada.

Porém, não obstante do domínio centrocampista



Foto VÍTOR LANCHÁ

do União de Lamas, o Sporting de Espinho assumiu uma clara posição de contra-ataque, com iniciativas que poderiam ter

lhe dado o golo. O seu corredor esquerdo era o mais dinâmico, com José Joaquim, Bolinhas e Tozé a causarem grandes dores

de cabeça ao sector defensivo de Santa Maria de Lamas. As incursões de Bolinhas, em combinação bem conseguida com José

Joaquim (lateral-esquerdo que subia no apoio ao ataque) com sucessivos "dribles" causava alguns contratempos ao defesa direito e central do adversário. Porém, a concretização não tinha a melhor execução.

Durante quase toda a primeira parte, os pupilos de Edmundo Duarte tiveram de aguentar o dinâmico meio campo de Lamas. O "maestro" espinhense, Fernando Gomes, nos primeiros minutos não acertava muito bem os passes, não eram bem medidos para as incursões de contra-ataque perpetradas quer pelo ponta-de-lança, Artur Jorge, quer pelo "baixinho" Tozé.

Todas as oportunidades de golo que surgiram durante o primeiro tempo foram da autoria dos espinhenses. E o golo apareceu aos 37 minutos quando, através de um cruzamento, Bolinhas dentro da grande área, rematou já



Foto VÍTOR LANCHÁ

## CASA REGRESSO

RUA CENTRAL, N.º 631  
E.N. 109  
TEL. 734 36 01

Frango Churrasco

Entrecosto na Brasa

Fêveras na Brasa

## Tele-Rocha

Instalações de Gás com Contador  
Móveis • Electrodomésticos  
Cozinhas por medida

Vendas: Av. 24 - 771 - Tel. (02) 734 16 12  
Gás: Rua 31, 469 - Tel. (02) 734 09 77 - ESPINHO

## Casa para Si - Imobiliária

**Andar Moradia T3 - 20.000C**  
cl fogão de sala, garagem individual, quartos em parquet e aproveitamento de sótão

**T2 Só 58c/mês** cl todos os pormenores de qualidade, boas áreas, aquecimento central...

**T1+1 - 13.000C** cl T.V. cabo, parquet e cerâmico, fogão de sala, boas áreas.

**T3 Espinho Centro 21.000C** cl acabamentos de alto luxo, boas áreas, Só Visto!!!

**T3 - 16.000C** cl optimos acabamentos

**T3 - 79c/mes** cl 160 m2, acabamentos de alto luxo, garagem para 2 carros e aquec.central

**T2+1 - 14.500C** fogão de sala, suite, vidros duplos, marquise, lugar de garagem

**T1-T2-T3 Desde 12.000C** excelentes áreas, lareira, parabólica, recuperador de calor

**T1-T2-T3 Desde 12.700C** condomínio fechado, acabamentos de luxo, excelentes áreas

**Se pretende e casa quer comprar Casa para Si deve consultar**

**Tel. (02) 753 3379**  
**753 3389**

### Divisão de Honra

CAPITEL IMOBILIÁRIA

Telefone  
731 14 00

#### Resultados

Espinho - U. Lamas	2-0
U. Leiria - Nacional	2-1
Penafiel - Moreirense	7-1
Felgueiras - U. Madeira	3-3
Feirense - Estoril	2-2
Gil Vicente - Alverca	1-0
Maia - Beira Mar	0-1
Aves - Ac. Viseu	2-0
Torreense - P. Ferreira	0-0

#### Próxima Jornada

26 - 04 - 98

P. Ferreira-U. Leiria (sábado, 17h)
Nacional - Espinho (sábado, 16h)
U. Lamas - Penafiel
Moreirense - Felgueiras
U. Madeira - Feirense
Estoril - G. Vicente
Alverca - Maia (2.ª-feira, 21h30)
Beira Mar - Aves
Ac. Viseu - Torreense

#### Classificação

	J	V	E	D	M-S	P
U. Leiria	30	17	9	4	64-30	60
Beira Mar	30	16	8	6	36-23	56
G. Vicente	30	14	12	4	40-20	54
Alverca	30	16	5	9	56-31	53
Penafiel	30	15	8	7	57-42	53
Feirense	30	12	9	9	34-33	45
<b>Espinho</b>	<b>30</b>	<b>12</b>	<b>8</b>	<b>10</b>	<b>41-34</b>	<b>44</b>
Felgueiras	30	10	11	9	35-35	41
Maia	30	12	5	13	45-40	41
Estoril	30	8	12	10	32-37	36
Moreirense	30	10	6	14	42-47	36
U. Madeira	30	9	8	13	31-44	35
Aves	30	10	5	15	46-58	35
U. Lamas	30	9	7	14	34-50	34
P. Ferreira	30	6	15	9	29-37	33
Torreense	30	7	9	14	28-51	30
Ac. Viseu	30	6	8	16	23-39	26
Nacional	30	5	7	18	29-51	22

#### Marcadores

Armando (Moreirense)	18
Moura (Penafiel)	16
Cajú (Alverca)	16
Carlos Freitas (Penafiel)	13
ARTUR JORGE (Espinho)	10
F. GOMES (Espinho)	6
DUCA (Espinho)	3
RUI SÉRGIO (Espinho)	4
MIGUEL BRUNO (Espinho)	3
BOLINHAS (Espinho)	3
MÁRCIO LUÍS (Espinho)	2
TOZÉ (Espinho)	2
PEDRO (Espinho)	1
MARCO ALEIXO (Espinho)	1
NILTON (Espinho)	1
CARLOS PEDRO (Espinho)	2
FILÓ (Espinho)	1
PEDRO SILVA (Espinho)	1
BESSA (Espinho)	1
BETO (Espinho)	1

## TOTOBOLA

Concurso dos Órgãos de Informação n.º 18/98, relativo a 03 de Maio de 1998. Prognóstico "Defesa de Espinho", redacção desportiva:

Benfica - Porto	1
Sporting - Rio Ave	1
Braga - Académica	1
Guimarães - Leça	1
Farense - Setúbal	1
Chaves - Campomaior	X
Boavista - E. Amadora	1
Salgueiros - Varzim	1
Espinho - U. Leiria	1
Felgueiras - U. Lamas	1
G. Vicente - U. Madeira	1
Aves - Alverca	2
Torreense - Beira Mar	2
Ac. Viseu - P. Ferreira	X



# Intervenientes

com o guarda redes Mota fora do alcance da bola. Marin, em voo, tenta a cabeçada e desvia a bola com a mão. Paulo Baptista assinalou a respectiva grande penalidade, apontada de maneira exemplar por Artur Jorge.

Depois deste tento, os pupilos de Amândio ficaram um pouco abalados e, reduzidos a 10 elementos, não tiveram grande capacidade para dar a volta ao resultado.

Depois do intervalo, o União de Lamas trouxe outra dinâmica. Abriu o seu jogo, avançou no terreno e, naturalmente, facilitou a tarefa de contra-ataque aos comandados por Edmundo Duarte.

Nilson, o avançado de Lamas que entrou a substituir Luís Miguel veio trazer outra velocidade ao ataque. Porém, nem todas as jogadas foram perigosas, mas houve algumas que poderiam ter trazido a igualdade. O próprio Nilson teve o empate nos pés, mas encontrou pela frente o guarda redes Dagoberto, e a má pontaria.

Sem grandes soluções ofensivas, o União de Lamas não conseguia dar a volta ao resultado e, aproveitando-se dos descuidos defensivos do seu adversário, o Sporting de Espinho ia criando alguns embargos. Até que, quando os pupilos de Amândio se encontravam balanceados no ataque, os espinhenses de-

ram o "golpe de misericórdia"...

Beto, que entrou a substituir Artur Jorge, numa investida de contra-ataque, pelo meio, a passe de Fernando Gomes, fez o 2-0, com um "chapéu" ao guarda redes, Mota.

Até ao final, com o Lamas a acreditar que seria possível marcar um golo, os espinhenses ainda tiveram a oportunidade de ampliar o resultado. No entanto, Bolinhas, não conseguiu fazer o mais fácil: marcar quando se encontrava em

**Espinho, 2**  
**U. Lamas, 0**

Estádio Comendador Manuel de Oliveira Violas

Cartões		Subst.		AS EQUIPAS		Subst.		Cartões	
A	V							A	V
57'			72'	Dagoberto	Mota				
				Feiteira	Fran			26'	37'
				Duca	Marin				
				Filó	Mena				
				José Joaquim	Gama				
				Rui Sérgio	José Carlos				
				Carlos Pedro	Nelson	77'			
55'				Fernando Gomes	Braima				
25'			72'	Tozé	Rui Borges	75'	23'		
			82'	Artur Jorge	Tavares				
				Bolinhas	Luís Miguel	56'			
				Edmundo Duarte	Amândio Barreiras				
				Marco	Silvino				
				Serginho	Sandr	75'			
			72'	Bessa	Nelson	56'	39'		
			72'	Gilmar	Armindo	77'			
			82'	Beto	Pinto				

GOLOS: 1-0 - Artur Jorge (37' g.p.)

2-0 - Beto (89')

Árbitro: Paulo Baptista (Portalegre)  
Auxiliares: Gilberto Tavares, Luís Tavares  
4.º árbitro: André Cunha

1-0

# CABINAS

Edmundo Duarte:

**"demos uma imagem de grande dignidade"**

O treinador do Sporting de Espinho, Edmundo Duarte, estava satisfeito com o resultado. Porém,



mostrou-se bastante preocupado com o rumo que o clube poderá tomar numa altura onde reina a crise directiva.

Para o treinador dos espinhenses, o importante era ganhar. Tratou-se de um "derby". O nosso adversário tinha necessidade

de pontuar e, por isso, foi muito difícil conseguirmos os três pontos. Era muito importante, nesta fase difícil do clube, conseguir ganhar e, fizemo-lo.

O treinador espinhense reconheceu que, para além disto, não existem grandes objectivos. Mas demos uma imagem de grande dignidade. Houve uma grande postura competitiva e lutou-se muito, embora reconheça que o futebol, em muitas vezes, não foi bem jogado.

E por isso, considera o técnico, justificamos plenamente o resultado.

Amândio Barreiras:

**"tapamos a cabeça e descobrimos os pés!"**

Amândio Barreiras, o treinador do União de Lamas, comentou da seguinte forma o resultado:

Foi um jogo muito difícil porque apanhamos uma equipa muito tranquila. Penso que fizemos sofrer a equipa do Espinho. Jogamos durante muito tempo com 10 unidades. Não é fácil



estar a perder em casa do adversário, ainda mais quando o golo é conseguido através de uma grande penalidade. Nós fizemos das tripas coração, lutamos pelo salvamento, mas a imaturidade não nos permitiu ultrapassar este adversário. Penso que, apesar de tudo, foi um jogo bem disputado. Na segunda parte ainda pairou o empate. Quando arriscamos tudo, perante uma equipa vocacionada para o contra-ataque como a do Sporting de Espinho, tapamos a cabeça e descobrimos os pés! Tenho de dar os parabéns aos intervenientes e a quem venceu.

O treinador do União de Lamas não quis discutir se a grande penalidade existiu ou não. Estava muito longe para poder julgar esse lance! O gesto leva a crer que a bola lhe bate na mão, no entanto o jogador diz que a bola bateu-lhe na cara!



Foto VÍTOR LANCHÁ

## Restaurante PARQUE DE CAMPISMO

A Gerência do Restaurante Parque de Campismo vem agradecer aos seus estimados Clientes e Amigos a preferência dada ao NOSSO RESTAURANTE. Informamos que continuamos abertos até ao dia 26 do corrente (domingo). Brevemente comunicaremos onde vamos continuar c/ a nossa actividade.

A GERÊNCIA

## Produções ATLÂNTICO

Desporto

88.4



Futebol • Divisão de Honra

Nacional - Espinho

Sábado • 16 horas

DESPORTO TOTAL!

Futebol Popular aos sábados na TARDE DESPORTIVA, das 15 às 18 horas

### Francisco Leite da Costa (Mouro)

† Agradecimento e Missa do 7.º Dia

Seus filhos vêm, por este meio, agradecer a todas as pessoas que participaram no funeral e comunicar que a missa do 7.º dia, será celebrada dia 25, sábado, pelas 19 horas, na Capela N.º Sr.ª do Mar, no Bairro Piscatório. Desde já agradecem a quem comparecer.

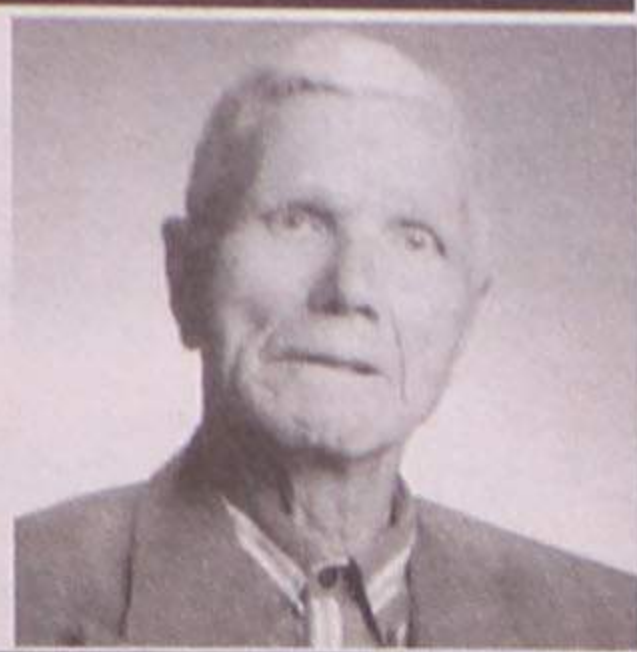

### † Carlos Alberto Baptista Castro Correia

Missa do 1.º Aniversário

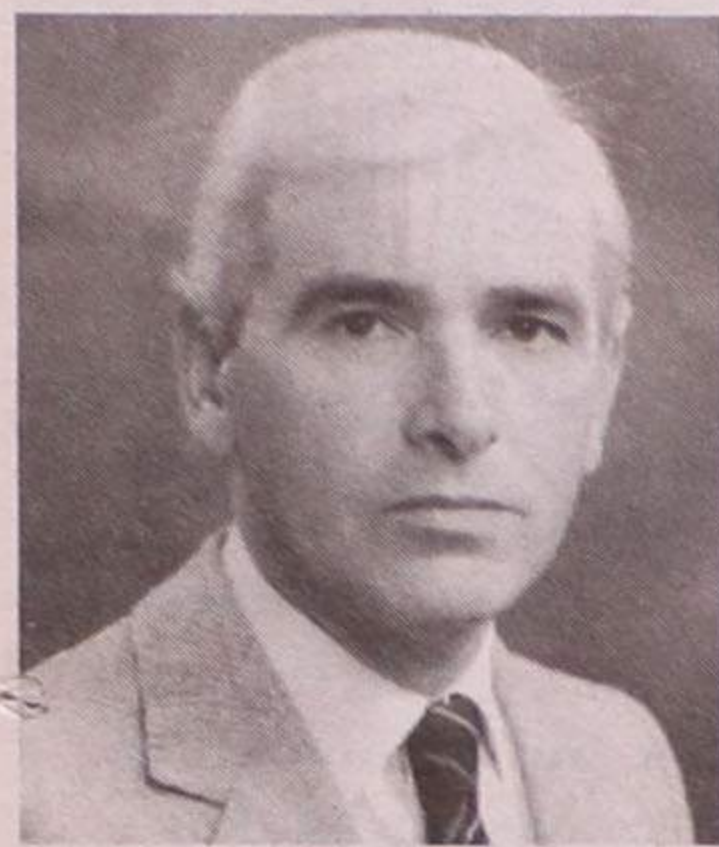

Seus filhos, noras, netos e demais família vêm, por este meio, participar às pessoas de suas relações e amizade que, dia 26, domingo, será celebrada, pelas 19 horas, missa por sua alma, na Igreja Matriz de Espinho.

Desde já agradecem a todos quantos participarem na Eucaristia.

Espinho, 23 de Abril de 1998

Funerária N.º Sr.ª D'Ajuda - Sancebas & Luis Alves - Rua 20, n.º 887 - Espinho - Telef. 734 51 29



### Norberto dos Santos Martinho

Agradecimento e Missa do 7.º Dia

Sua esposa, D. Berta da Silva Brito Martinho e demais família vêm, por este meio, muito reconhecidos, agradecer a todas as pessoas que participaram no funeral do saudoso extinto ou que de outro modo manifestaram o seu pesar.

Comunicam que a missa do 7.º dia será celebrada quinta-feira, dia 30, às 19 horas, na Igreja Matriz de Espinho.

Desde já agradecem a quem comparecer.

#### ORAÇÃO AO DIVINO ESPÍRITO SANTO

Divino Espírito Santo, Vós que me esclareceis tudo, iluminais todos os meus caminhos para que eu atinja a felicidade. Vós que me concedeis o sublime Dom de perdoar e esquecer as ofensas, até o mal que me tenham feito. Vós que estais comigo em todos os instantes eu quero, humildemente agradecer por tudo o que tenho e confirmar uma vez mais a minha esperança de um dia merecer e poder juntar-me a Vós e todos os meus irmãos na perpétua Glória da Paz.

Obrigado mais uma vez (a pessoa deverá fazer esta oração por três dias seguidos, sem dizer o pedido e dentro de três dias terá alcançado a graça por mais difícil que seja). Publicar assim que receber a graça. (Publicado por ter recebido a graça).

M.I.S.M.A



### RÁDIO GLOBO AZUL

...A PURA SEDUÇÃO  
DA RÁDIO

Rua 14, N.º 648, 3.º A - 4500 ESPINHO  
Tel: 7347216/7312303 - Fax 734 84 70

### EMPES

EMPRESA DE  
PUBLICIDADE  
DE ESPINHO, L

RUA 26, 601 - 2.º ESQ.  
4500 ESPINHO  
Telef./Fax 02 - 734 1525

# † Nuno Violas Ferreira

## MISSAS DO 9.º ANIVERSÁRIO

Seus pais, irmão e demais família, recordando-o com grande saudade, participam a todas as pessoas da sua estima e amizade que mandam celebrar missas, dia 27, segunda-feira, às 8 horas, na Igreja Paroquial de Silvalde, e às 19 horas, na Igreja Matriz de Espinho.

Antecipadamente agradecem a todos quantos possam tomar parte nestas eucaristias.

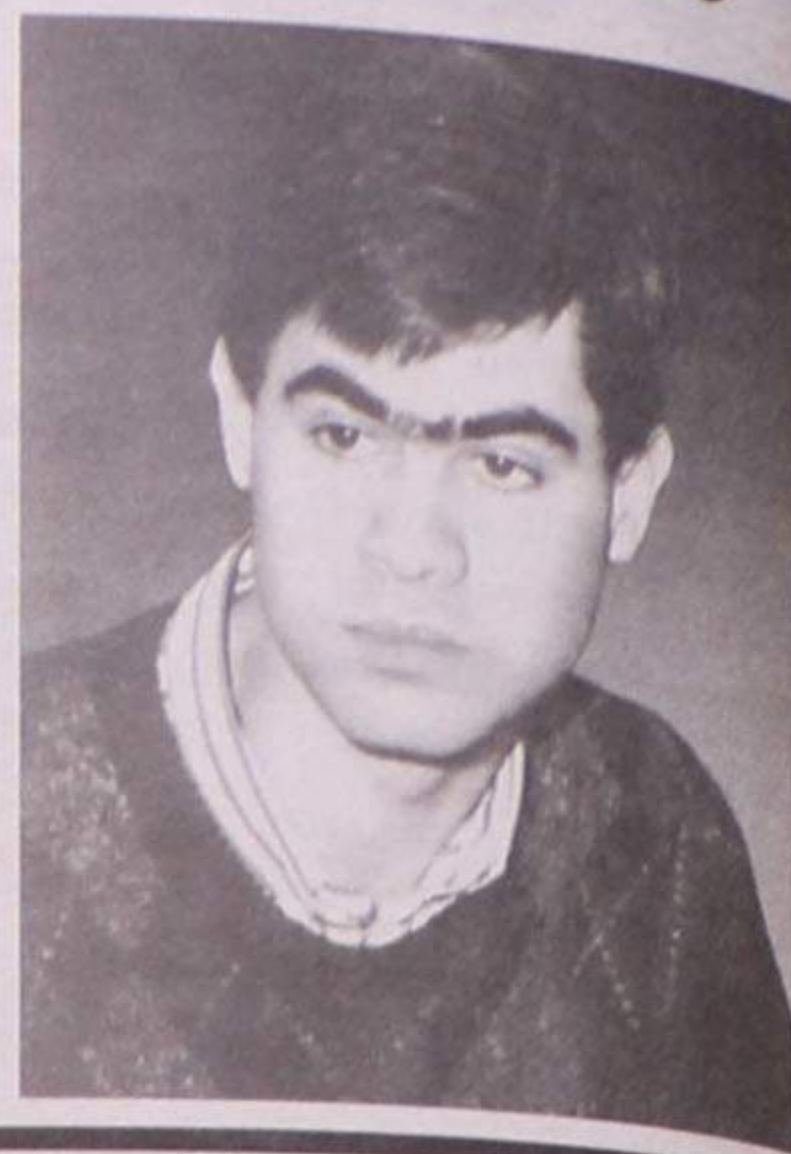

### Fernando Gomes Ferreira

Agradecimento



Sua esposa, filhos, noras, genros, netos e demais família vêm, por este meio, muito reconhecidamente, agradecer a todas as pessoas que participaram no funeral do saudoso extinto. De igual modo agradecem também a todos quantos assistiram à missa do 7.º dia. Comunicam que o Ofertório será domingo, dia 26, às 8 horas da manhã, na Igreja Paroquial de Silvalde.

Funerária Eudósia Isabel Guerreiro Nieves - Rua da Boa Nova n.º 2 - Silvalde - Telef. 7343392



ESPINHO

3 anos de eterna saudade  
(Lina da Vigorosa)

### NATALINA DA SILVA QUINTAS

A família vem, por este meio, comunicar que será celebrada missa por sua alma, no dia 25-04-98, pelas 19 horas, na Igreja Matriz de Espinho.

A Família



«Defesa de Espinho», 3447 - 98-04-23

### TRANSPORTES CENTRAIS DA COSTA VERDE, LIMITADA

CONSERVATÓRIA REGISTO COMERCIAL DE ESPINHO

N.º de Matrícula 00065/731105  
N.º de Identificação de Pessoa Colectiva 500 555 338  
N.º de Inscrição 7  
N.º e Data da Apresentação Ap. 05/980309

Rosa Paula da Silva Maia, 2.ª Ajudante da Conservatória Registo Comercial, CERTIFICO que, em relação à sociedade em epígrafe foi alterado o artigo 8.º do contrato, ficando este com a seguinte redacção:

8.º

A gerência da sociedade, dispensada de caução e remuneração ou não conforme for deliberado em Assembleia Geral, compete aos sócios Manuel Ferreira Bastos e António da Costa Ferreira e ainda a:

a) António José da Silva Ferreira, casado, natural da freguesia de Serzedo, deste concelho, residente na Rua do Rapigo, n.º 99, freguesia de Mozelos, concelho de Santa Maria da Feira;

b) e a José Manuel Martins Bastos, casado, natural da mesma freguesia, onde reside na Rua da Fonte, n.º 234, que desde já ficam nomeados gerentes.

§ único - A sociedade obriga-se em todos os seus actos e contratos com a assinatura dos dois sócios gerentes Manuel Ferreira Bastos e António da Costa Ferreira ou só a do sócio gerente António da Costa Ferreira com a do gerente José Manuel Martins Bastos ou só a do sócio gerente Manuel Ferreira Bastos com a do gerente António José da Silva Ferreira.

O texto na sua redacção actualizada ficou depositado na pasta respectiva.

Está conforme. Contém 3 folhas.

Conservatória do Registo Comercial de Espinho, 23/03/98

A Ajudante,

a) Rosa Paula da Silva Maia

«Defesa de Espinho», 3447 - 98-04-23

### GALERIA QUATRO 39 - ARTE E DECORAÇÃO, LIMITADA

CONSERVATÓRIA REGISTO COMERCIAL DE ESPINHO

N.º de Matrícula 01312/980226  
N.º de Inscrição 01  
N.º e Data da Apresentação Ap. 10/980226

Rosa Paula da Silva Maia, 2.ª Ajudante da Conservatória Registo Comercial, CERTIFICO que, por Nuno Filipe de Jesus Ramos da Fonseca, c.c. Susana Cristina Taxa Faria e Sá Machado Fonseca, na comunhão de adquiridos e Cleópatra Elisabete de Jesus da Fonseca Couto, c.c. Vítor Luís da Silva Couto, foi constituída a sociedade em epígrafe que se rege pelo seguinte contrato:

ARTIGO 1.º

A sociedade adopta a firma "GALERIA QUATRO 39 - ARTE E DECORAÇÃO, LIMITADA", com sede na Rua 25, n.º 439, da freguesia e concelho de Espinho.

§ ÚNICO - Por simples deliberação da gerência, a sua sede poderá ser transferida para outro local dentro do mesmo concelho ou concelhos limítrofes, assim como poderão ser criadas sucursais, filiais ou outras formas de representação social.

ARTIGO 2.º

O seu objecto consiste na venda de quadros, arte e decoração.

ARTIGO 3.º

O capital social integralmente realizado em dinheiro é de QUATROCENTOS MIL ESCUDOS, e está dividido em duas quotas, iguais do valor nominal de duzentos mil escudos cada, pertencendo uma a cada um dos sócios.

ARTIGO 4.º

A gerência da sociedade, remunerada ou não conforme for deliberado em assembleia geral, fica a cargo de ambos os sócios, que desde já ficam nomeados gerentes.

§ ÚNICO - Para validamente representar e obrigar a sociedade em todos os seus actos e contratos, é suficiente a assinatura de qualquer um dos gerentes.

ARTIGO 5.º

A cessão de quotas a favor de estranhos, depende do consentimento da sociedade, gozando esta em primeiro lugar e os restantes sócios não cedentes em segundo lugar, do direito de preferência na respectiva aquisição.

Está conforme. Contém 2 folhas.

Espinho, 03/03/98

A Ajudante,

a) Rosa Paula da Silva Maia

FIM-DE-SEMANA NA TELEVISÃO

Sexta (24/04/98)

- 07.30 - Abertura
- 07.32 - Televidas
- 08.00 - O Jardim da Celeste
- 08.35 - Carolina e os Amigos
- 09.05 - Notícias 1
- 09.10 - Macacos no Espaço
- 09.35 - Máquinas e Geringonças
- 10.00 - As Aventuras de Tin Tin
- 10.30 - Pé Grande e os Amigos
- 11.00 - Praça da Alegria
- 12.55 - O Tempo
- 13.00 - Jornal da Tarde
- 13.40 - Perdidos de Amor
- 14.15 - Consultório - Tema: Saúde
- 15.10 - Maria do Bairro
- 16.00 - Divulgação
- 16.10 - A Banqueira do Povo
- 17.15 - No Tempo em que Você Nasceu  
Convidado: Vítor Damas
- 19.00 - País País
- 19.45 - País Regiões
- 20.00 - Telejornal
- 20.40 - Cais do Oriente
- 20.50 - Contra Informação
- 21.00 - Terra Mãe
- 22.40 - Programa a Designar
- 23.40 - 24 Horas
- 00.10 - RTP/Financial Times
- 00.20 - O Tempo
- 00.25 - Ciclismo:  
Grande Prémio Mitsubishi
- 00.35 - Pancada da Meia Noite:  
"Rumpelstitskin"
- 02.20 - Máquinas
- 02.55 - O Tempo
- 03.00 - Televidas
- 04.00 - Encerramento



- 09.40 - Enigma
- 10.10 - Contos da Rua Mágica
- 10.40 - A Ponte de Brooklin
- 11.10 - Tenchi Muyo
- 11.40 - Grande Animação
- 12.30 - Jornal da Tarde
- 13.00 - Automobilismo: Grande Prémio de S. Marino (Fórmula 1)
- 15.00 - Made in Portugal
- 16.15 - Kung Fu
- 17.15 - No Intervalo
- 17.50 - Casa Cheia
- 18.25 - Riscos
- 19.25 - Domingo Desportivo (1.ª edição)
- 19.55 - O Tempo
- 20.00 - Telejornal
- 20.50 - Cais do Oriente
- 21.00 - Major Alvega
- 22.45 - Reis do Estúdio - Final
- 23.30 - Domingo Desportivo (2.ª edição)
- 00.45 - 24 Horas
- 01.20 - O Tempo
- 01.25 - Limites do Terror
- 02.25 - Encerramento

Sexta (24/04/98)

- 15.00 - Abertura
- 15.03 - Informação Gestual
- 15.40 - Falatório
- 16.35 - Tempo / Divulgação
- 16.45 - TV Nostalgia - Bonanza
- 17.30 - Euronews
- 17.55 - O Tempo
- 18.00 - A Fé dos Homens
- 18.30 - Caderno Diário
- 18.40 - Aladino
- 19.10 - O Jardim da Celeste
- 19.40 - Hugo
- 20.15 - Confissões de Adolescente
- 20.50 - Divulgação / Boletim Agrário
- 21.00 - QuemSabe Sabe...
- 21.40 - Remate
- 21.50 - RTP/Financial Times
- 22.00 - Jornal 2
- 22.35 - Acontece
- 22.30 - Cinco Noites, Cinco Filmes:  
"Vidas Simples"
- 00.35 - Falatório
- 01.40 - Charlie Grace, Investiga
- 02.25 - O Tempo
- 02.30 - Encerramento

Sábado (25/04/98)

- 09.00 - Abertura
- 09.02 - Música Maestro: Gala de Aniversário de James Levine
- 10.00 - Comemorações do 25 de Abril
- 11.15 - Infantil / Juvenil
- 13.00 - Programa a designar
- 13.30 - Dinheiro Vivo
- 14.00 - Parlamento
- 15.00 - Desporto 2
- 18.30 - Onda Curta
- 19.15 - 2001
- 19.45 - Programa a designar
- 21.10 - Jogo do Alfabeto
- 22.00 - Semana ao Sábado
- 22.35 - O Lugar da História
- 23.25 - O Filme da Minha Vida:  
Catarina Furtado convida a ver:  
"Trágico Destino"
- 01.25 - Sex in China
- 02.15 - O Tempo
- 02.20 - Encerramento

Domingo (26/04/98)

- 09.00 - Abertura
- 09.02 - Caminhos
- 09.30 - Maratona de Londres
- 10.30 - Eucaristia Dominical
- 11.20 - Maratona de Londres
- 11.40 - Novos Horizontes
- 12.05 - 70 x 7
- 12.30 - Sinais do Tempo
- 13.30 - Jornal d'África
- 14.00 - Bento de Jesus Caraça
- 15.00 - Desporto 2
- 18.00 - O Tempo / Boletim das Pescas
- 18.10 - Filme português:  
"Uma Outra Ordem"
- 19.15 - Bombordo
- 19.45 - Artes e Letras:  
Gerard, Fotógrafo

- 20.40 - Orgulho e Preconceito
- 21.55 - O Tempo
- 22.00 - Jornal 2
- 22.35 - Horizontes da Memória
- 23.05 - Artes de Palco - Bailado:  
Dancing for Dollars;  
O Bolshoi em Las Vegas
- 00.35 - Vidas do Século:  
O Último dos Czares
- 01.35 - O Tempo
- 01.40 - Encerramento

Sexta (24/04/98)

- 06.45 - Televidas
- 07.43 - Abertura
- 07.45 - Portugal Radical
- 08.00 - Buéréré
- 10.00 - Receitas do Dia
- 10.10 - Fátima Lopes
- 12.10 - Baila Comigo (telenovela)
- 13.00 - Primeiro Jornal
- 13.40 - Juiz Decide
- 14.50 - Vidas Cruzadas
- 15.50 - Buéréré
- 17.00 - Fátima Lopes
- 19.00 - Por Amor
- 20.00 - Jornal da Noite
- 20.55 - Bom Baião
- 21.20 - Anjo Mau
- 22.20 - Ponto de Encontro
- 23.30 - Donos da Bola
- 02.00 - Último Jornal
- 02.20 - Meteorologia
- 02.25 - Portugal Radical
- 02.40 - Vibrações
- 03.00 - Fecho

Sábado (25/04/98)

- 08.00 - Buéréré
- 11.55 - O Nosso Mundo
- 13.00 - Primeiro Jornal
- 13.45 - Imagens Reais
- 14.20 - Norte e Sul
- 16.30 - Xena, a Princesa Guerreira
- 17.00 - Walker
- 18.00 - Sessão Aventura:  
"Em Terra Selvagem"
- 20.00 - Jornal da Noite
- 20.45 - Mundo VIP
- 21.25 - Corpo Dourado
- 22.25 - Big Show Sic
- 01.30 - Último Jornal
- 01.50 - Meteorologia
- 01.55 - Os Dias do Cinema:  
"O Triunfo do Homem Chamado Cavalo"
- 02.30 - Portugal Radical
- 02.50 - Fecho

Domingo (26/04/98)

- 08.00 - Buéréré
- 11.55 - BBC - Vida Selvagem
- 13.00 - Primeiro Jornal
- 13.50 - S.O.S.
- 14.45 - Imagens Reais
- 14.15 - Príncipe Bel-Air
- 15h30 - Viper
- 16.40 - Stargate
- 17.50 - Chiado Terrasse: "Óscar"
- 20.00 - Jornal da Noite
- 20.45 - Camilo na Prisão
- 21.15 - Corpo Dourado
- 22.15 - Final Europeia do Chuva de Estrelas

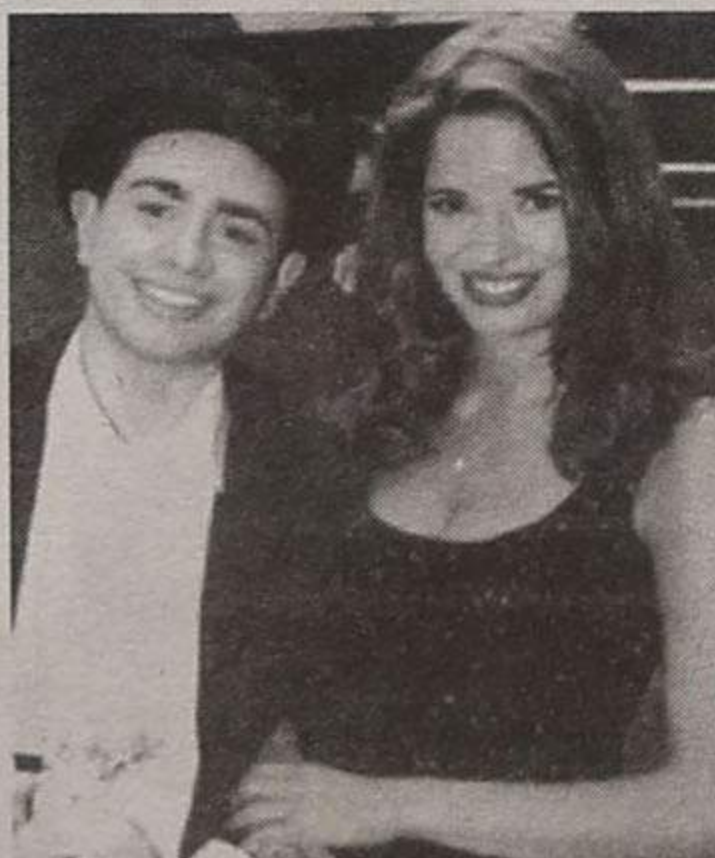

- 23.45 - Maiores de 17:  
"Espírito do Sol"
- 02.00 - Último Jornal
- 02.20 - Meteorologia
- 02.25 - Gémeos
- 03.25 - Portugal Radical
- 03.45 - Fecho

Sexta (24/04/98)

- 10.00 - Encontro
- 10.10 - O Treinador (série)
- 11.10 - Bloco de Animação
- 13.30 - TVI Jornal
- 14.10 - As Pupilas do Senhor Reitor (telenovela)
- 15.10 - Lágrimas de Mulher (telenovela)
- 16.00 - Caprichos (telenovela)
- 17.00 - O Jogo da Vida (telenovela)
- 17.45 - S.O.S. Urgências (série)
- 18.40 - Malta Curtida (série)
- 19.00 - Quem Tudo Quer... (concurso)
- 20h00 - Marés Vivas (série)
- 21.00 - Directo XXI
- 22.00 - Recomeçar (mini-série)
- 23.00 - A Esquadra de Brooklin (série)
- 00.00 - "Conduta Indecente" (filme)
- 02.00 - Seinfeld (série)
- 02.30 - Ponto Final (informação)
- 02.40 - Fora de Jogo (desporto)
- 02.55 - Encontro

Sábado (25/04/98)

- 10.00 - Bloco de Animação
- 12.40 - Gémeas (série)
- 13.30 - Contra Ataque (desporto)
- 15.00 - Feed Back (música)
- 15.55 - Os Julgamentos de Rosie O'Neill
- 16.50 - "Danielle Steel:  
Vida Roubada" - 1.ª parte
- 18.30 - F/X: Efeitos Mortais
- 19.30 - Futebol - Liga Espanhola
- 21.30 - Directo XXI (informação)
- 22.30 - Casos da Vida:  
"Depois de Jimmy"
- 01.00 - "Cat Squad II:  
Grupo Anti-Terrorista"
- 03.00 - Encontro

Domingo (26/04/98)

- 10.00 - Animação
- 10.30 - Novos Ventos
- 11.00 - Angelus
- 11.10 - Missa Dominical
- 12.30 - 8.º Dia
- 13.00 - Portugal Português
- 14.00 - Cousteau:  
As Novas Descobertas
- 15.00 - O Céu Como Horizonte
- 15.50 - Adultos à Força (série)
- 16.40 - "Danielle Steel:  
Vida Roubada - 2.ª e última parte
- 18.20 - Desafios (informação automóvel)
- 18.30 - "Nightman" (série)
- 19.30 - Futebol: Liga Espanhola
- 21.30 - Directo XXI (informação)
- 22.30 - "Causa Justa" (série)
- 23.30 - Futebol - Campeonato italiano
- 01.30 - Encontro



Destaques de 24/04 a 26/04

HOLLYWOOD Polícias ao ataques (sexta, 24, 21 horas).

Alex e a Feiteiceira (sábado, 25, 21 horas).  
Dr. Sarilhos (domingo, 26, 21 horas).

ODISSEIA Cravos de Abril (estrela - sábado, 25 - 1, 11 e 19 horas).

A Última Tribo da Amazônia (estrela - sábado, 25 - 9, 16 e 19 horas). Dobrado em português.  
As Almas Penadas da Guiné (estrela - domingo, 26 - 9 e 16 horas). Dobrado em português.

DISCOVERY Histórias de Golfinhos (domingo, 26 - das 20 às 23 horas). Repete segunda-feira, 27 - 0 horas.

EUROSPORT De quinta a domingo - Ténis, motociclismo, ciclismo, motocrosse, cart (em português).



Semana de 24/04 a 30/04/98

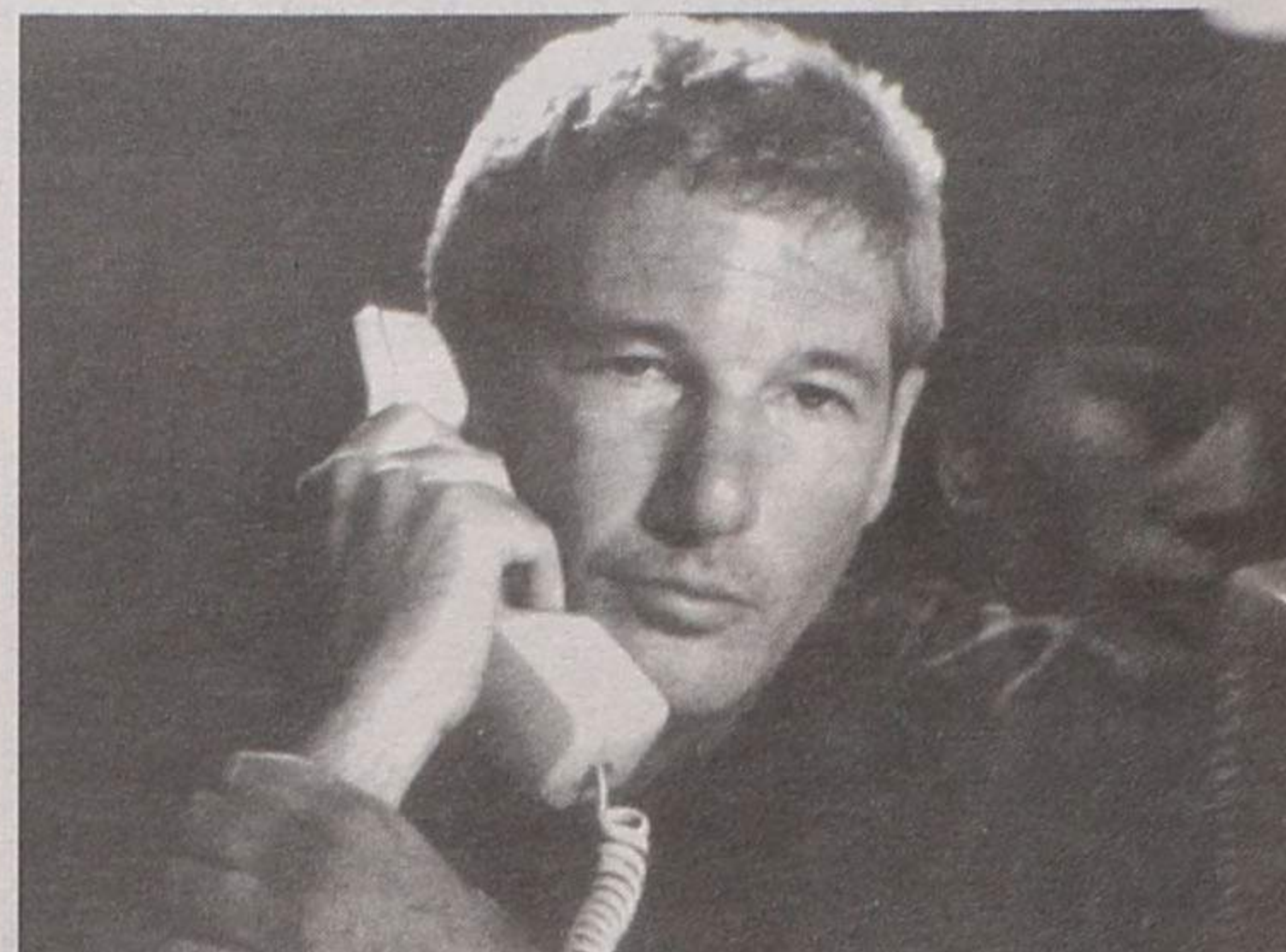

Justiça Vermelha

Com RICHARD GERE e BAI LING

FARMÁCIAS DE SERVIÇO

- Quinta (23) - GRANDE FARMÁCIA ..... Rua 8, nº 1052 - Tel. 7340092;
- Sexta (24) - CONCEIÇÃO ..... R. S. Tiago, nº 709, Silvalde - Tel. 7311482;
- Sábado (25) - TEIXEIRA ..... Ctr. Com. Solverde/1, Avenida 8 - Tel. 7340352;
- Domingo (26) - SANTOS ..... Rua 19, nº 263 - Tel. 7340331;
- Segunda (27) - PAIVA ..... Rua 19, nº 319 - Tel. 7340250;
- Terça (28) - HIGIENE ..... Rua 19, nº 293 - Tel. 7340320;
- Quarta (29) - GRANDE FARMÁCIA ..... Rua 8, nº 1052 - Tel. 7340092.

Entrada de Espinho (junto ao Hotel Solverde) EDIFÍCIO ONDA MAR

Apartamentos com aquecimento central, pavimentos em madeira, móveis de cozinha com tampo em granito, exaustor, porta de segurança, garagem individual, porta de garagem com comando, TV Cabo, vídeo porteiro, janelas duplas, banheira de hidromassagem.

Vistas de mar onde o pôr do sol é uma realidade.  
Stand de vendas no local.  
Faça-nos uma visita - Abertos todos os dias das 10 às 19h30  
HABIESPINHO - Imobiliária Tel.: 02 - 7311219 / 7311223



Telefones Úteis

- A. Viação Espinho ..... 734 03 23
- Biblioteca ..... 734 06 98
- Bomb. V. Espinho ..... 734 00 05
- Bomb. V. Espinhenses ..... 734 00 42
- Câmara Municipal ..... 734 00 20
- Centro de Saúde (Rua 20) ..... 734 11 67
- Clínica Costa Verde ..... 734 58 85
- Clínica N. S. d'Ajuda ..... 734 26 95
- Clínica S. Pedro ..... 734 47 14
- CTT - Rua 19 ..... 734 53 30
- CTT - Rua 32 ..... 731 17 85
- EDP (avarias) ..... 0500 50 80
- Estação CP ..... 734 00 87
- Fisioclínica ..... 731 49 86
- GNR ..... 734 00 35
- Hospital Espinho ..... 734 11 41
- Hospital S. Paio Oleiros ..... 745 76 62
- Hospital V. N. Gaia ..... 379 50 51
- Junta Freguesia ..... 734 44 18
- Policlínica ..... 734 21 11
- PSP ..... 734 00 38
- Registo Civil ..... 734 05 99
- Repartição Finanças ..... 734 07 50
- Saneamento Básico (avarias) ..... 734 00 40
- Táxis (Câmara) ..... 734 31 67
- Táxis (Graciosa) ..... 734 00 10
- Táxis Costa Verde ..... 734 01 18
- Táxis União ..... 734 80 17
- Táxis Unidos ..... 734 22 32
- Táxis Verdemar ..... 734 35 00
- Tesouraria da Fazenda Pública ..... 734 37 30
- Tribunal ..... 734 23 51

Anta	Silvalde
Farmácia ..... 734 11 09	Junta Freguesia ..... 734 40 17
Junta Freguesia ..... 734 64 53	Unidade Saúde Marinha ..... 734 31 01
Lar da 3ª Idade ..... 734 46 51	Unidade Saúde Silvaldinho ..... 734 36 42
Unidade de Saúde ..... 734 58 10	
Guetim	Paramos
Junta Freguesia ..... 734 42 26	Centro Social ..... 734 20 05
	Farmácia ..... 734 63 88
	Junta Freguesia ..... 734 27 10
	Reg. Engenharia ..... 734 20 23
	Unidade de Saúde ..... 734 50 01



# Casino Solverde aclamou Dulce Pontes

Reportagem de **Manuel Proença** (texto) **Carlos Salvador** (fotos)

“Fado Mãe” foi a “prenda” que a “voz da alma portuguesa”, Dulce Pontes deu à plateia que

encheu, por completo, o Salão Miramar do Casino Solverde. A cantora portuguesa agradeceu, desta forma – com este tema que fará parte do seu novo álbum e que foi interpretado pela primeira vez em

público –, os carinhosos aplausos da plateia a toda a sua interpretação, em especial aqueles que contemplaram a “Canção do Mar”.

Dulce Pontes abriu o seu espectáculo com “Mãe Preta” e cantou temas como “Povo que Lavas no Rio”, “Lágrima”, “Laurindinha”, “Se Voaras mais ao Perto”, “Novo Fado da Severa”, “Senhora do Almortão”, Fado Português, “As Sete Mulheres do Minho”, “Que o Amor Não Engana”, “Ondeia”, “Índios da Meia Praia” e “Ilha”. Foi, no entanto, momento alto, a interpretação de “Infante”, uma música com o poema de Fernando Pessoa, com Dulce Pontes ao piano, depois de um magnífico instrumental.

A gala do Casino Solverde foi a primeira actuação em público de Dulce Pontes, depois do espectáculo que deu na cidade

de Niterói, no Brasil, no início do mês, incluído na programação das comemorações dos 500 anos da descoberta das terras de Santa Cruz. E surge antes de uma das interpretações que marcará a carreira da cantora: a ópera “Carmen” que estará em apresentação de 1 a 15 de Julho no Campo Pequeno, em Lisboa.

**“Sou portuguesa”... e “gosto de cantar”**

Eu gosto de cantar e em toda a minha infância tive um contacto com o fado, pois sou portuguesa, foram duas das frases mais marcantes de Dulce Pontes após o espectáculo do Casino Solverde, nos camarins, no contacto muito informal que manteve com os jor-



em tom ameno. A música des. É a forma de arte é uma forma dos seres mais bonita em relação



nalistas. Uma entrevista que não estava à espera, humanos entrarem em contacto com as realida-

àquilo que vai na alma. E perdoem-me os pintores por esta minha afirmação – disse a cantora.

A “Amália dos tempos de hoje”, ou a “voz da alma portuguesa”, para nós a Dulce Pontes, e para ela o orgulho de ser comparada com tão ilustre voz da música portuguesa diz que o nosso país está a viver um momento de mudança de mentalidades e que, por isso, grande parte do público é composto por jovens.

Dulce Pontes faz questão de vincar que tem a sua própria identidade e que, cada vez que canta é como se fosse a última vez que o fizesse.



CASINO VILAMOURA • CASINO ESPINHO

**EXCLUSIVO!**

**DEMIS ROUSSOS**  
CHARME E ROMANTISMO  
O Reviver das Eternas Melodias

2 Maio  
Casino Vilamoura  
Telef. (089) 302 999

8-9 Maio  
Casino Espinho  
Telef. (02) 731 31 54

*Os Melhores Momentos*