



DIRECTOR: ÁLVARO GRAÇA

SEMANÁRIO

FUNDADOR: BENJAMIM COSTA DIAS

Por falta de uma plataforma para "héli"

EMERGÊNCIA MÉDICA PODE DEIXAR PARAMOS

• Maia e Gaia querem esse Serviço

Páginas 12, 13 e 14



Padre Moura na hora de receber o título "Cidadão de Espinho"
"Anta não tem acompanhado o progresso da cidade"

Páginas 8 e 9



Coordenador das obras na Rua 19
põe "água na fervura"

"Estará tudo pronto a tempo e horas"

Página 3

desporto

Voleibol também em grande

"Tri" dos "tigres" na Taça de Portugal

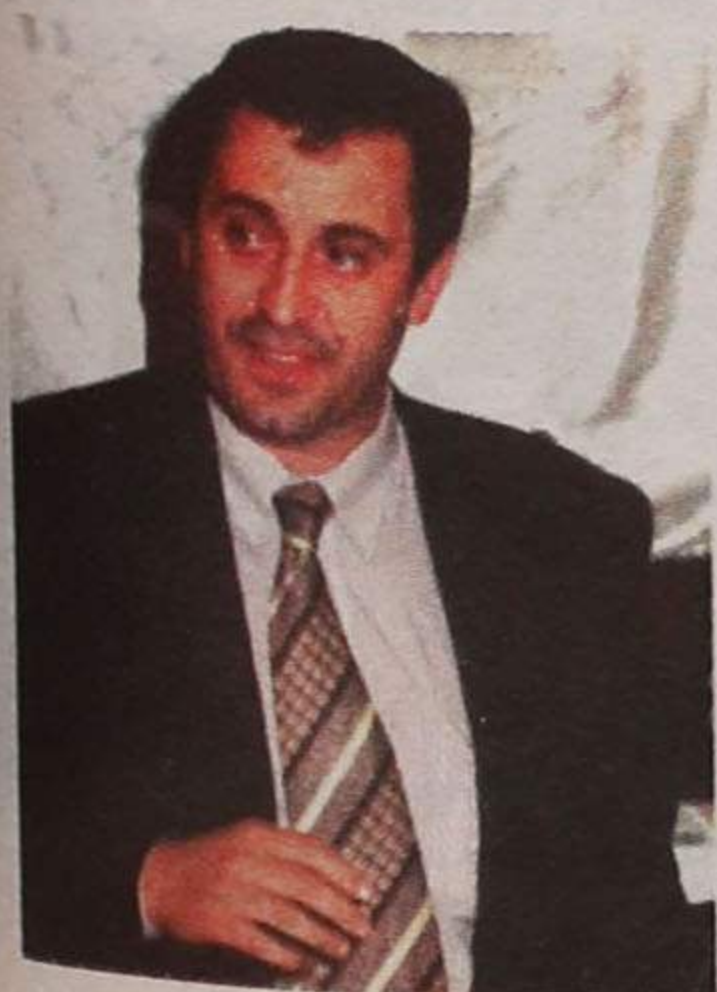

Eleição e posse da nova direcção

Fernando Rocha é o presidente

Um senhor da canção
no Casino Solverde

Demis Roussos



comemora
neste
fim-de-semana
30 anos
de carreira

Última página

**Amanhã
Secretário de Estado do Turismo
em visita à cidade**

O secretário de Estado do Turismo, Cabrita Neto estará em Espinho amanhã, sexta-feira a convite do presidente da Câmara, José Mota.

O membro do Governo será recebido pelo presidente da Câmara às 10h30 nos Paços do Concelho, seguindo-se uma visita às obras da Piscina Solário Atlântico, Casino Solverde, Nave Polivalente Desportiva e ao Complexo de Ténis.

**Revista da Cerci
destaca Espinho**

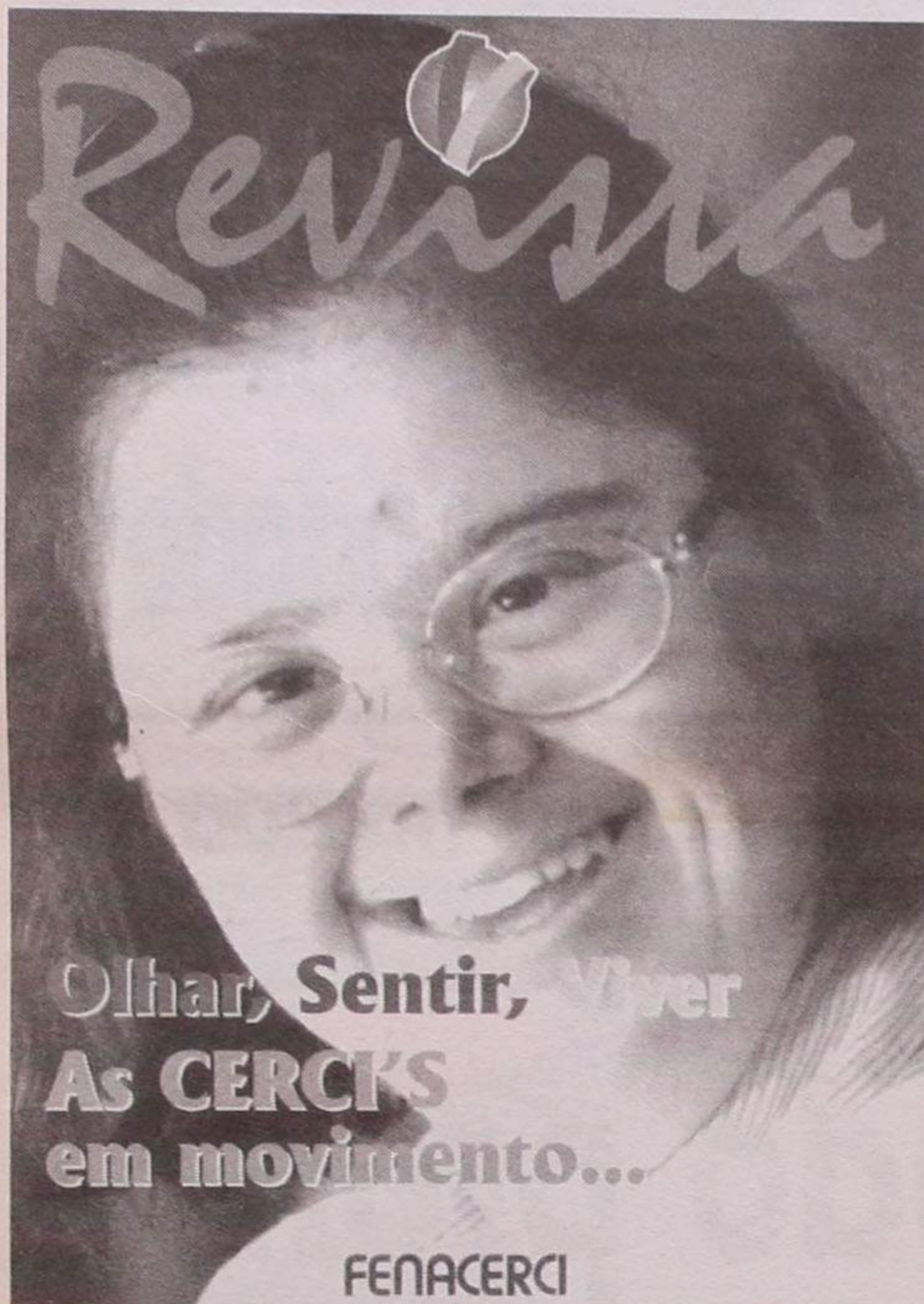

A Federação Nacional das Cercis (FENACERCI) acaba de publicar mais um número da sua revista, em que são analisados alguns dos muitos projectos em curso pelas 46 cooperativas do género existentes no nosso país.

A Cerciespinho é a cooperativa em foco na edição de Maio da revista. Ao longo de quatro páginas traça-se o percurso de uma instituição criada em 1976 e que figura hoje entre as mais cotadas a nível nacional, mercê da grande quantidade de projec-

tos levados a cabo.

Exemplo disso são os programas Medidas 1,3,4 e 5 que se propõem alcançar objectivos tão vastos como a inserção social, melhoria das condições de vida, prevenção da marginalidade e combate ao desemprego.

Entretanto, na última assembleia geral da Cerciespinho, foi decidido atribuir um voto de agradecimento ao jornal "Defesa de Espinho", «pela disponibilidade e carinho» dispensados àquela instituição.

**Espinho assinala
Dia do Coração**

O Dia Mundial do Coração vai ser assinalado em Espinho no domingo, com uma iniciativa destinada aos praticantes de desporto.

Assim às 14 horas, no Largo José Salvador, serão efectuados exames cardiovasculares pormenorizados com o objectivo de alertar a

população dos riscos inerentes a hábitos alimentares pouco salutares. Serão ainda elaborados estudos sobre o peso, tensão arterial, colesterol e a glicémia dos participantes.

A iniciativa conta com o apoio da Liga Portuguesa de Profilaxia Social.

**Reconhecimento do êxito das iniciativas em curso
ADCE convidada a solicitar
reforço de verbas para o "Youthstart"**

A gestora dos programas das iniciativas comunitárias "Emprego" e "Adapt", Ana Vale, convidou a Associação de Desenvolvimento do Concelho de Espinho (ADCE) a solicitar um reforço de verbas para continuação do projecto "Youthstart", que desde Junho de 96 está a ser implantado localmente. O convite é tanto mais significativo quanto é certo que se trata de uma verba de 54 mil contos - muito superior, portanto, à de 32 mil contos anteriormente aprovada.

O objectivo deste novo fôlego aponta para o desenvolvimento de mais um projecto, que agora se inicia e

que se prolongará até Dezembro do próximo ano.

Tal convite traduz, na opinião do presidente da ADCE e da Câmara Municipal, José Mota, "o reconhecimento explícito do profundo trabalho que tem vindo a ser desenvolvido pela equipa que, no terreno, é responsável pelas acções de formação profissional e escolar e pela criação das estruturas que deram sustentação ao projecto".

Este reforço de verbas permitirá o intercâmbio de formandos e de formadores com estruturas similares de outros países europeus, designadamente da Alemanha,

Espanha, Grécia e Itália.

O projecto "Youthstart" aponta para a criação de emprego para jovens desfavorecidos e desprovidos da escolaridade mínima obrigatória, que, por tal motivo, não podem aceder aos programas de formação profissional existentes.

Neste âmbito, já estão a

ser realizados cursos de jardinagem e manutenção de espaços verdes e de construção e manutenção de mobiliário urbano.

Para além da formação profissional específica, dos jovens adquirem uma qualificação escolar equivalente ao 6.º ano, reconhecida pelo Ministério da Educação.

**Primeira Feira de Antiguidades
promovida pelo Casino Solverde**

Será inaugurada hoje, quinta feira, pelas 18 horas, no Salão Miramar, no Casino Solverde, a I Feira de Antiguidades Solverde. O certame estará patente ao público até ao próximo dia 10 entre as 16 e as 24 horas.

Na mostra estarão presentes peças de 12 conceituados antiquários, algumas de assinalável valor que não deixarão de atrair as atenções dos especialistas e dos curiosos na matéria.

**Noite dos Mini-Artistas
no dia 16 no "S. Pedro"**

O Cine-Teatro S. Pedro irá ser palco de um espectáculo intitulado "Noite dos Mini-Artistas", no próximo dia 16 às 21 horas.

Esta iniciativa está a cargo do Leo Clube de Espinho que tem contado com a ajuda incondicional da delegada escolar, Marinela Esteves, e mobiliza cerca de 120 crianças das escolas do concelho.

Assim, as crianças encherão a sala do "S. Pedro" exibindo à comuni-



dade espinhense o que têm vindo a ensaiar há alguns meses a esta parte.

Os fundos angariados por esta iniciativa reverterão, como habitualmente, a favor de uma instituição da nossa terra.

**Mascote da EXPO'98
esteve em Espinho**

Foto VÍTOR LANCHÁ



Recentemente o Gil, a mascote da EXPO' 98 esteve em Espinho para propagandear a exposição de Lisboa.

As crianças e os interessados receberam alguns panfletos com algumas informações sobre a realização.

TIPOGRAFIA - OFFSET
MANUEL PEREIRA GOIS
R. ESCADAS DO COVELO - SILVALDE • 4500 ESPINHO
Telef. 02 - 731 03 78 • Fax 02 - 731 03 79

**FÁBRICA DE MÁRMORES
E GRANITOS DA TABUAÇA**
**VITORINO LOPES DA CRUZ,
SUCRS., LDA.**
LUGAR DE ESPINHO - S. FÉLIX DA MARINHA
VILA NOVA DE GAIA
APARTADO 205 - 4503 ESPINHO CODEX
TELEFONE 734 05 65
FUNDADA EM 1897

**Caravana para comício do PP
sai no dia 9 às 17 horas**

O CDS-PP de Espinho está a organizar uma caravana com os seus filiados para participar no comício nacional que terá lugar em Aveiro no próximo dia 9 e que contará com a presença do presidente do partido, Paulo Portas.

Para tal, os "populares" terão de se reunir naquele dia,

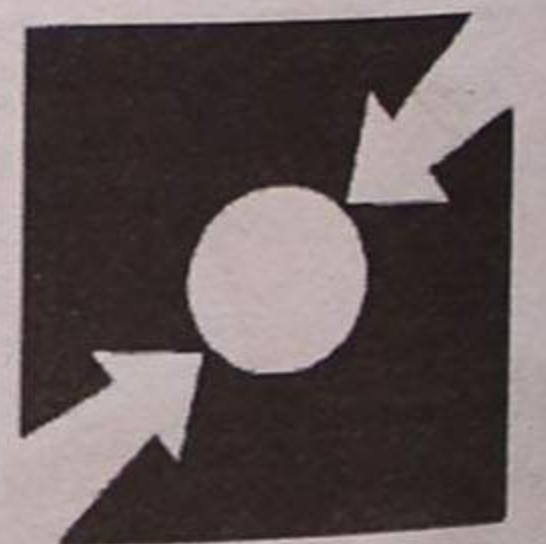

às 17 horas no parque de estacionamento junto à Feira do Peixe.

Coordenador das obras da Rua 19 confia no cumprimento dos prazos

«Estará tudo pronto a tempo e horas»

«As obras da Rua 19 poderão até terminar antes do prazo previsto». Quem o revela é o administrador da empresa responsável pelas obras que acrescenta, todavia, que tal cenário só será possível caso a população colabore. Mais: o faseamento das obras, por forma a evitar danos maiores, é negado de forma peremptória por Rodrigo Santos, que o considera mesmo "tecnicamente inviável".

Os atrasos frequentes que caracterizam a generalidade das obras que têm lugar no concelho de Espinho não irão reeditar-se na Rua 19. Pelo menos, é essa a convicção de Rodrigo Santos: «A empresa responsável por este empreendimento tudo fará cumprir o prazo inicial de 90 dias. Só uma situação de carácter excepcional - como chuvas intensas - poderá arrastar as obras por mais algum tempo. Mas é nossa convicção que

trada nos troços porque isso originaria uma perda de ritmo».

Obras bem encaminhadas

O administrador da POAL rejeita liminarmente todas as críticas que têm sido feitas aos responsáveis das obras. Às acusações de má sinalização e excesso de zelo no corte ao trânsito, responde sem vacilações: «Todos os trabalhos estão a ser de-



O administrador da POAL rejeita as críticas que têm sido feitas às obras

Entrevista de Sérgio Almeida

A Rua 19 anda "nas bocas do mundo" e, ao contrário do que seria de supor, não por qualquer feito de que se possa orgulhar a cidade de Espinho. As obras iniciadas no dia 20 de Abril tiveram o condão de irritar (quase) toda a gente, desde moradores, a comerciantes, passando pelos potenciais clientes.

O "coro" de protestos que de imediato se fez sentir não mais se calou, apesar de a premência dos melhoramentos ser reconhecida por todos. Com críticas ou não à mistura, o que é certo é que a instalação das condutas de águas pluviais vai prolongar-se até meados de Julho

Responsável pela obra, a POAL, através do seu administrador, Rodrigo Santos, vem agora a público reiterar a sua inteira confiança no processo escolhido para o desenvolvimento da infra-estrutura em curso. O coordenador dos trabalhos nem sequer quer ouvir falar numa obra feita por fases,

hipótese defendida por muitos: «É tecnicamente inviável. Por vários motivos, que vão desde a dimensão



O dia 20 de Julho é o prazo limite para conclusão da empreitada

do troço até ao porte das máquinas, optar por essa hipótese seria prolongar a obra por vários meses».

O encerramento parcial da artéria poderia ainda acarretar outro problema de grande monta: a segurança dos trabalhadores ficaria em causa com a circulação contínua de automóveis.

estará tudo pronto na data prevista».

E o coordenador deixa ainda uma revelação: «Estamos a diligenciar esforços no sentido de concluir as obras ainda antes dos três meses. Só que para que isso aconteça é preciso que a população colabore, não forçando a en-

envolvidos segundo as melhores técnicas e normas de construção. Temos no local a título permanente uma equipa chefiada por um técnico com formação compatível, o que significa que dispomos de recursos mecânicos e humanos suficientes para o desen-

volvimento regular de toda a empreitada».

E àqueles que garantem que a POAL foi demasiado rigorosa no encerramento de alguns troços, Rodrigo Santos garante que «a POAL podia ter sido bem mais intransigente se interpretasse a lei ao pormenor».

As polémicas obras são constituídas por sete fases. Após a colocação das infra-estruturas, fase que ainda decorre, seguir-se-ão o reperfilamento de lancis, os ensaios das condutas de abastecimento de águas, a preparação de caixa e aplicação da camada de sub-base "tout-venant", bem como a aplicação da camada de regularização em betão. Por fim, proceder-se-á ao revestimento final com camada de desgaste no tapete betuminoso e às pinturas de sinalização rodoviárias.

A empreitada, já de si complexa, será ainda dificultada pelo facto de já existirem no local diversas infra-estruturas. «O mínimo descuido poderá originar o rebentamento de uma conduta. Há que reconhecer

que existe uma pressão em redor da obra que não é benéfica para ninguém», assegura Rodrigo Santos.

A realização das obras entre Abril e Julho faz com que o comércio não seja afectado em dois períodos altos: o Natal e o mês de Agosto, período em que ocorre a grande "invasão" de turistas.

Mesmo sem o aparente "fracasso" comercial vaticinado por muitos proprietários de estabelecimentos, o coordenador da empreitada apela ao bom senso de todos, até porque as vantagens não irão tardar: «As pessoas afectadas têm que se mentalizar que as dificuldades de hoje vão ser os benefícios de amanhã. Ninguém pode contestar a necessidade e a urgência dos melhoramentos que estão a ser feitos».

Para o bom andamento que se tem verificado nos 15 dias já decorridos, Rodrigo Santos enaltece o papel da Câmara, através dos serviços técnicos e de fiscalização, que «tem proporcionado todas as condições para que a obra fique pronta a tempo e horas».

Aluga-se **SALA**

C/ 12 m2 e WC privativo
NA **RUA 19** (próximo Estação CP)

Tel. 734 32 38

EM ESPINHO

ESTABELECIMENTO COM 540M²

Bem Localizado

Telefone, (02) 734 85 73

PRECISA-SE

**APARTAMENTOS
T1 - T2 - T3
USADOS**

Já não temos stock para atender os pedidos dos nossos clientes!

Se pretende vender o seu apartamento pelo **JUSTO VALOR**

telefone para: (02) 731 02 56

NORTALGARVE de Isidro Fontes Mota - Lic.^a 483-AMI

**T4 VENDE-SE
ESPINHO**

240 m2, terraço, G. indiv., f.s...
T. 02 - 733 52 00 / 0936 - 58 26 26

duplex

Entrada de Espinho (junto ao Hotel Solverde)
EDIFÍCIO ONDA MAR

Apartamentos com aquecimento central, pavimentos em madeira, móveis de cozinha com tampo em granito, exaustor, porta de segurança, garagem individual, porta de garagem com comando, TV Cabo, vídeo porteiro, janelas duplas, banheira de hidromassagem.

Vistas de mar onde o pôr do sol é uma realidade.

Stand de vendas no local. **Faça-nos uma visita**

Abertos todos os dias das 10 às 19h30. Proc. 354

HABIESPINHO - Imobiliária Tel.: 02 - 731 12 19 / 223

"Recomendação" sobre foi "chumbada" na Assemb

Catorze votos do Partido Socialista, incluindo os dos seus dois presidentes de Junta, reprovaram a "Recomendação" do Partido Social Democrata sobre a pavimentação da rua 19, que só teve o apoio dos seus deputados e dos 2 da CDU mais o presidente da Junta de Paramos, e estes só depois de algumas alterações na parte recomendatória, conforme os textos em caixa.

A Assembleia Municipal reuniu na 5ª feira da semana passada e, no cumprimento do novo "Regimento", na primeira reunião que, em teoria, deveria durar 2h30 - foi um pouco mais longe - só deveriam ser tratados documentos em "antes da ordem dos trabalhos" e assim se fez, sendo que a matéria quase exclusivamente tratada, além da 19, foi a dos êxitos desportivos na modalidade de

voleibol e as comemorações do 1º de Maio e consequentes saudações aos trabalhadores.

1.º de Maio - saudação

As três formações políticas com assento na Assembleia, cada uma delas apresentou o seu documento sobre o tema em epígrafe.

Primeiro foi a Coligação Democrata Unitária

pela pena e voz de Fausto Neves, que, depois de referir que em Portugal, *tem sido a classe trabalhadora a mais sacrificada pelo cumprimento dos critérios de convergência e a que mais longe está de níveis salariais consentâneos com a Comunidade Económica* e que por esses mesmos motivos *o desemprego e o emprego precário grassam no debilitado sistema produtivo nacional, ocupando o Trabalho uma cada vez mais reduzida parte no Produto Interno Bruto, em contraste com a actividade financeira*, forma lizou a saudação:

- Saudar todos os trabalhadores (...) e salientar a importância da força do trabalho na saúde física e moral de uma nação; e solidarizar-se com todos aqueles que lutam por um

emprego, pelos seus postos de trabalho, pela estabilidade profissional e pela plenitude dos direitos conquistados.

O Partido Social Democrata entregou a Manuel Osório a "função" de assinar e ler - foi a primeira vez que ouvimos ler um documento completo e parece que se gerou um princípio - o seu voto de saudação, que no essencial, não divergiu muito do dos outros partidos, logo não seria de transcrever, mas, por causa de sensibilidades...

- A Assembleia Municipal de Espinho (AME), na sua reunião ordinária de Abril e na passagem de mais um aniversário do 1 de Maio, dia do trabalhador, saúda todos aqueles que continuam, no seu dia a dia a lutar pela manutenção do seu

posto de trabalho, hoje, tantas vezes, a título precário, não esquecendo também os que, após tantos esforços e sacrifícios, neste momento não possuem, sequer, o emprego que lhes permita viver com a dignidade merecida por qualquer cidadão. É relativamente a estes últimos que a sociedade mais se deve preocupar. No entanto há que manter a esperança em melhores dias e, perante essa perspectiva, mais uma vez a AME manifesta a todos os trabalhadores a sua fraternidade e confiança no futuro, o que permitirá que em tempos vindouros a sociedade seja mais justa e fraterna,

A "saudação" do Partido Socialista esteve a cargo de Napoleão Guerra.

Era um tanto extensa e "histórica"; dela retirámos o que nos pareceu o essencial.

- (...) É difícil a luta mas, por força dela, muito se alcançou já. Mas porque esse muito ainda é pouco para quem tanto trabalha e tanto produz, a justiça total há-de chegar um dia pelo poder de sucessivos primeiros de Maio e de muitos outros "primeiros de Maio" que todos os dias os trabalhadores fazem nas fábricas, nos campos e por toda a parte onde ainda grassa a exploração.

Sendo o 1º de Maio um dia de alegria, ele é, simultaneamente de esperança (...) e, assim dirijo esta saudação aos trabalhadores portugueses (...).

A AME aprovou por

CGR

CONSULTADORIA
E APOIO IMOBILIÁRIO, LDA

IMOBILIÁRIO C/
PROFISSIONAIS

RUA DR. ELISIO DE CASTRO, 85, 4520 FEIRA
TEL. (056) 374883 * TEL /FAX (056) 374280



JUNTO AO LICEU

Acabamentos Excepcionais

VENHA CONHECER O LOCAL

Todos os dias das 14 às 19 horas - Tel. (02) 7320263

Promoção:
Construções Praia da Baía, lda

Coordenação e fiscalização:
CGR, lda

Projecto de Arquitectura:
Arq. Carlos Nuno Lacerda, lda

Na Rua 19 Assembleia Municipal

unanimidade estas 3 saudações.

Felicitações ao voleibol

PSD e PS chamaram a si o "trabalho" de levar a AME a unir-se, mais uma vez e deliberar - na redacção mais abrangente subscrita por Jorge Pina e Henrique Gomes (PS) - **saudar a equipa sénior masculina do S.C. de Espinho pela conquista do tetracampeonato nacional (...)** **alargar esta saudação à A.A. de Espinho pelo trabalho exemplar que tem vindo a desenvolver nas camadas jovens** - como o SCE na formação de jovens atletas (Jorge Pina) - **e que lhe valeu já esta época a brilhante conquista do Campeonato Nacional de Juniores masculinos, saudar a subida à segunda divisão nacional do recém-formado Clube de Voleibol de Espinho e saudar e incentivar, em especial, todos os outros jovens atletas de todos os clubes de voleibol de Espinho que neste momento estão a disputar as fases finais dos respectivos campeonatos nacionais e desejar-lhes os maiores sucessos desportivos.**

Pedro Nelson assinou, pelo PSD o "voto de felicitações e congratulações pela conquista do "tetra",

acrescentando, na sua intervenção que *os êxitos desportivos se reflectem na imagem da Terra, pelo que, as estruturas desportivas não podem ser desconhecidas pelos autarcas*, opinião comungada por Ferreira de Campos que, nomeadamente, afirmou que *o desporto é um fenómeno cultural e social e a sua força não pode ser ignorada, porque é o resultado da união de muitos esforços e, noutro documento, em que argumentava que a vitória no campeonato de juniores de voleibol não é o resultado apenas de uma época desportiva mas de uma tradição criada e sedimentada de muitos e muitos anos de dedicação de muita gente e que, nos tempos que correm, a conquista de um campeonato nacional na principal classe de formação tem um significado ainda mais especial porque é a vitória de um trabalho sustentado, responsável e de qualidade*, obteve, também a unanimidade da AME que se congratulou e felicitou a **Associação Académica de Espinho e todos os seus servidores** pela vitória alcançada.

Uma outra saudação - **A AME (...) saúda a passagem do 25º aniversário do 3º Congresso da Oposição Democrática e evoca todos quantos, com grande sa-**

crifício e coragem, participaram e tornaram possível a sua realização - esta do PS e também mereceu a unanimidade da Assembleia.

É seguro viver em Espinho

- *Em termos de Segurança estamos a perder qualidade de vida* - Ferreira de Campos.

- *Assiste-se ao recrudescer da violência; tem havido aumento de efectivos da PSP e há cada vez mais assaltos* - Rui Abrantes, que foi o subscritor da "recomendação" da CDU que passamos a seguir.

- *Concordo com a "recomendação" mas acho que é seguro viver em Espinho e que alguma segurança tem vindo a aumentar* - Correia de Araújo.

- *Às vezes a polícia sabe quem foi mas não pode actuar...* - Manuel Osório.

Na moção a que fizemos referência, a CDU considera que se vem assistindo ao **incremento dos níveis de insegurança na nossa cidade; que são cada vez mais frequentes os atentados contra a propriedade alheia, atentados perpetrados quer de dia quer de noite, quer em residências, quer nas ruas o que constitui um atentado contra um direito fundamental dos cidadãos, o direito à segurança**, por isso propôs e a AME aprovou por unanimidade a seguinte **recomendação:**

- **Que a CM manifeste à PSP as preocupações de autarquia no que concerne à segurança de pessoas e bens. Que a Câmara Municipal tome a iniciativa de lançar uma campanha pública de esclarecimento dos cidadãos sobre a forma de protecção de pessoas e bens.**

A "recomendação" que não podia passar e o que se disse na Assembleia

Vamos transcrever o documento, que tinha o nº 17 de ordem mas que a pedido - pela sua oportunidade - do PSD e subscrito por Guy Viseu, veio para n.º 5, com o que toda a Assembleia concordou, pois, quando chegasse a sua vez, na ordem, já as obras daquela rua iriam muito avançadas.

Tanto valeu que foi reprovado e, por isso, a Câmara nem sequer, tem de tomar conhecimento de que tal recomendação existiu; e vamos transcrevê-lo sem comentários.

Dele e de tudo o mais que se passou à volta da já famosa obra, tirará o leitor as conclusões que entender.

- **De acordo com um plano previamente anunciado, perspectiva-se a pavimentação da Rua 19. Tanto quanto nos apercebemos, a planificação dos trabalhos está feita no sentido de que a obra se realize, simultaneamente, em toda a sua extensão.**

Compreendemos que, a nível técnico e mesmo sob o ponto de vista económico, a solução de globalizar a obra possa trazer vantagens acrescidas mas, atendendo a que:

- **A Rua 19 é hoje (depois da construção da rua 32) a principal artéria de entrada e saída de Espinho na direcção nascente/poente, além disso o principal acesso às ramificações norte/sul; é uma artéria particularmente importante a nível de implantação comercial. Na verdade os mais diversos e importantes ramos de comércio encontram-se situados na faixa a pavimentar; a solução até agora preconizada dificultará grandemente o acesso dos clientes às respectivas casas comerciais e, na maioria dos casos, desencorajá-los-á, resultando em perdas de hábitos adquiridos que podem ter consequências extraordinariamente nefastas num futuro próximo. Tais dificuldades, desencorajamentos e perdas de hábitos de consumo têm consequências económico/financeiras altamente penosas para os comerciantes e, em alguns casos, podem mesmo tomar aspectos de irreversibilidade.**

A Câmara Municipal tem dentro dos seus principais objectivos o desenvolvimento e o bem estar de Espinho e das suas gentes e, particularmente de todos aqueles que aqui labutam num ramo tão importante e vital como é o comércio.

Recomendamos à Câmara Municipal que envide todos os esforços no sentido de, mesmo com a possibilidade de alguns sobrecustos adicionais, e provavelmente com soluções técnicas mais apuradas, fasear a implementação da referida obra, obviando, assim, aos inconvenientes atrás citados.

Este último parágrafo era a recomendação inicial. Foi alterada a pedido da CDU e passou à seguinte redacção:

A AM vem recomendar à Câmara que estude a possibilidade de, mesmo com custos adicionais, etc., etc.. O resto era igual.

A "recomendação" que não passou

Em complemento de reportagem procuramos dar nota das posições dos partidos sobre o documento.

A recomendação não passou, mas dada a polémica desencontrada que por aí corre, achámos conveniente passá-las:

Guy Viseu, além do que na "recomendação" se continha, insistiu em que *na opinião do PSD uma solução tipo "obra global", deve ser o mais possível ponderada porque o comércio é uma fonte de receitas pelo qual vale a pena lutar. Acredito que outra solução diferente tecnicamente, não seria mais fácil e menos onerosa, mas, ponderando o bem-estar dos espinhenses e a defesa dos comerciantes achamos que deveria ser procurada; por fases poderia acarretar mais custos para o município mas seria menos gravosa para o comércio.*

Rui Abrantes: - *É pena que não esteja aqui ninguém da Câmara para nos esclarecer se é ou não possível compatibilizar os pontos de vista desta "recomendação" com os interesses da reconstrução da via.*

Não sei se é, tecnicamente, possível interromper os trabalhos para dar satisfação à "recomendação" mas estou de acordo em que poderia ser gasto mais algum dinheiro para atenuar os prejuízos dos comerciantes.

Em relação à ausência da Câmara, disse **Ferreira de Campos:** - *A Câmara deve estar presente porque a todo o momento pode ser confrontada com "recomendações" como esta.*

Erpídio Canastro: - *A maior parte do que se disse sobre o tema é pertinente e verdadeiro mas sei que é difícil fazer a obra por lanços. Seria o caos se não estivesse pronta antes da época balnear.*

José Luis Peralta: - *Reconhecemos a oportunidade da discussão da "recomendação" o que não significa que estejamos de acordo; quanto muito poderíamos subscrever os considerandos.*

Foi feito um levantamento dos custos junto dos comerciantes e todos concordaram que esta era a melhor forma.

Muitas mais intervenções se verificaram e cada novo orador, mesmo acrescentando algum pormenor à discussão, não divergia da posição do respectivo partido, pelo que, no final, a votação deu os resultados que já transcrevemos.

VIDRARIA FERREIRA

Vidro Nacional e estrangeiro, Vidro Anti-reflexo e molduras para caixilhos, Espelhos, Tijolos e Telhas de Vidro
FERREIRA & FERREIRA, LDA.

ENCARREGA-SE DA COLOCAÇÃO DE VIDROS EM QUALQUER PONTO DO PAÍS

RUA 18, N.º 675 - TELEFONE, 734 04 80 - 4500 ESPINHO

T2

VENDE-SE

ESPINHO (Centro)

T. 02 - 733 52 00 / 0936 - 58 26 26

Tele-Rocha

Instalações de Gás com Contador
Móveis • Electrodomésticos
Cozinhas por medida

Vendas: Av. 24 - 771 - Tel. (02) 734 16 12
Gás: Rua 31, 469 - Tel. (02) 734 09 77 - ESPINHO

ASSISPEÇAS

José Manuel Santos Granja
COMÉRCIO DE COMPONENTES E EQUIPAMENTOS P/ ELECTRÓNICA
Desc. P/ Técnicos

Rua 26 N.º 655
4500 Espinho

Tel./Fax 734 88 97

Comentário

Esta primeira reunião da ordinária de Abril causou-nos um tal "vazio de estômago" que não podíamos deixar de tecer, aqui e em letra de forma, uns quantos comentários.

Saudar e congratular

Saudar uma pessoa amiga, conhecida ou um simples passante, é um acto de cortesia ou urbanidade; e o mesmo se poderá dizer de um gesto congratulatório - um abraço bem apertado, do coração aquece mais que mil palavras.

A Assembleia "fartou-se" de se congratular por vitórias desportivas e fez muito bem. São nossas, da Terra; Espinho saíu com mais nomeada e foi uma forma de abraçar os praticantes do voleibol, uns, profissionais, outros puros amadores, para já, todos a porem esta modalidade em plano de evidência, que já tinha de há muitos anos, à beira do "nosso mar".

Saudar os trabalhadores - que o 1º de Maio não se cumprimenta, festeja-se - todos os anos e sempre na mesma data, de uma forma, perfeitamente cerimonial, não nos diz nada.

Saudar os trabalhadores é dar-lhes, dia a dia, condições de terem uma família forjada com dignidade, é dar-lhes saber, aptidões técnicas para se

manterem numa saudável actividade, que a reforma do "vai-te embora, que ficas mais barato na aposentação que a trabalhar", não é mais que "capar" a capacidade humana.

E os partidos - por isso nós falamos - é que têm responsabilidades, as maiores; os partidos que são Governo, que têm poder e os outros que são oposição. Não são só os patrões, as empresas, que cada vez mais, face à competitividade selectiva, se confrontam com a necessidade de sobreviver, porque também estão em causa os trabalhadores, os responsáveis.

"Derramar lágrimas de crocodilo" só, no dia do trabalhador, mais tarde ou mais cedo e a nível mundial vai dar em catástrofe.

Mais cedo do que julgam! Ou pensam que o enfraquecimento da célula familiar traz bem - estar a alguém?

Ausências e penetrâncias

É público e notório que este executivo se está, pura e simplesmente, "maribando" para a Assembleia Municipal; já era assim e agora ainda mais, com uma maioria à prova de bala: 14-12 ou 15-11 dão perfeitamente para o Partido Socialista dormir descansado e a Câmara não pensar mais que cum-

prir a sua gestão sem "dar cavaco a ninguém". Está no seu pleno direito.

Basta-lhe fazer um relatório, cumprir as contas, os planos as alterações, conforme a Lei e, ao presidente estar lá no dia das "perguntas" e está tudo nos conformes, que não criticamos porque tem a força que o povo lhe deu.

Naturalmente que à oposição compete "atacar" para conquistar o "poleiro" e fazer vingar a sua opção política.

O PSD tem na Câmara dois vereadores mas é como se não tivesse lá ninguém. Nas reuniões do executivo não têm por onde criar factos políticos que abanem o eleitorado. Quanto muito podem dizer "sim", "não" ou nem uma coisa nem outra.

O "não" com declaração seria sempre notícia mas nem para isso a experiência política da equipa de José Mota lhes dá azo. Bloqueou-os tanto no executivo como na Assembleia Municipal.

Para cúmulo até deixaram de os "aturar" como companhia "indesejável". Nesta reunião, pura e simplesmente, os cinco vereadores do PS nem compareceram, e Jacinto e Montenegro lá se sentaram a um canto, ainda a ver se davam nas vistas e até falaram sob um sorriso ironico-complacente de Carlos Gaio.

Figura de corpo presente, isso não.

As obras da Rua 19

Sobre este entremez está tudo ou quase tudo dito.

Os planos eram, perfeitamente conhecidos; as datas foram anunciadas; a obra tinha de se fazer para se não ser "preso por ter cão ou por não ter", eram mesmo necessárias. Só que até começarem ninguém disse nada, sobretudo os partidos da oposição. Não levantaram problemas não estudaram o processo, não sugeriram alternativas. Nada! Só agora, com o processo em andamento.

Admitimos, que a Câmara poderia ter preparado as coisas, melhorando os muitos acessos alternativos; mas isso seria outro plano de obras e de muitas centenas de milhares de contos: a rua das Alminhas, a rua do Progresso, a paralela à "19" até ao Liceu, aquela que vem da do Progresso até esta e que tem mais buracos que um queijo suíço e outras do lado norte e do lado sul.

Agora, como ninguém "piou" é p'ro que está e os políticos que tirem o melhor proveito possível, mas, sinceramente, valeu a pena alguma oposição: a Câmara está a ter certos cuidados, que não teve noutras circunstâncias.

José Sampaio

É uma questão de respeito

Dr. Amadeu Morais

Os últimos dias têm trazido ao conhecimento público alguns comportamentos da Câmara Municipal que são tão lamentáveis como preocupantes.

Nas páginas deste jornal têm vindo a lume questões como a da cobrança da denominada taxa do lixo e a da realização das obras da Rua 19, bem como as dúvidas e inconvenientes que as mesmas levantam.

Limitar-me-ei para já à primeira, para em futuro escrito me debruçar sobre a segunda, que tão grandes prejuízos tem levantado injustamente aos comerciantes directamente afectados.

A questão da taxa de lixo foi por mim oportunamente levantada na Assembleia Municipal durante o último mandato, e aquando do respectivo lançamento por parte da Câmara Municipal.

Tive então oportunidade de manifestar as mais sérias dúvidas quanto à respectiva legalidade, dado ser manifesto não haver qualquer correspondência entre o serviço prestado pela edilidade e a receita por ela cobrada.

Salientei então não fazer sentido que entidades que mais lixo produzem poderem passar sem qualquer pagamento de taxa de lixo, enquanto outras que quase nenhum lixo produzem poderem ser taxadas de forma exorbitante e injusta.

A Câmara Municipal, na sua preocupação de arranjar dinheiro a qualquer custo, fez então "ouvidos de mercador" às minhas dúvidas, e prosseguiu naquilo que mais lhe interessava, que era a realização da receita.

Ao que se vê agora, e perante protestos de alguns munícipes, tem o procedimento estranho de os dispensar do pagamento da taxa em causa, fazendo apor na factura respectiva a nota de isenção.

Procedimento estranho porque, desde logo, adoptado à revelia da deliberação que a própria Câmara tinha antes tomado.

Mas, pior do que isso, é que a Câmara parece apenas reconhecer tal isenção a quem protesta, mantendo a cobrança a todos aqueles que, por comodidade ou ignorância, se têm absterido de reclamar, ou acreditam - se calhar ingenuamente - na legalidade da taxa ou na boa-fé dos serviços camarários.

É inaceitável tal comportamento, já que a Câmara Municipal tem o dever indeclinável de tratar todos os cidadãos por igual, reconhecendo a razão a quem a tem, e não apenas a quem a reivindica.

De duas uma: ou a Câmara Municipal entende ser a taxa legal, e deve então cobrá-la de toda a gente, ou a tem por ilegal, e deve pôr imediatamente termo a tal prática.

E de nada vale o argumento, que aliás parece estar a ser invocado, de que as isenções agora reconhecidas são precárias, e que os munícipes isentos bem poderão vir a ser obrigados a pagar as taxas de forma retroactiva.

Uma vez mais tal cobrança retroactiva seria de muito duvidosa legalidade, perante o prévio reconhecimento da isenção.

Mas mais grave é que não se viu ainda a Câmara Municipal dizer, em contrapartida, que procederá à devolução das taxas entretanto cobradas, caso se venha a confirmar a sua ilegalidade.

A manutenção do actual estado de coisas constitui claro exemplo de desonestidade intelectual e política, que as necessidades financeiras da Câmara só por si não podem justificar.

É de respeito pelos cidadãos que se trata, e daí o meu apelo a que a Câmara Municipal, de uma vez por todas, esclareça este assunto e ponha termo às dúvidas legítimas dos seus munícipes.

VENDE-SE
Máquina de costura
 Muitos pontos - Eléctrica
 Bom estado - 30 c.
 TELEF. 731 33 38

ESMORIZ
VENDE-SE ARMAZÉM
 ÁREA COBERTA + ESCRITÓRIOS - 1800 m2
 LOGRADOURO - 500 m2
 ÓPTIMOS ACESSOS (Perto IC1)
 Contacto: 0931 - 31 22 83 / 0931 - 56 07 39

LAVANDARIA LAVAR
 RIBEIRO, VALENTE & CA., LDA.
 Rua 12, n.º 640 - ESPINHO
 Telefone, 734 37 04
 A MAIS AVANÇADA TÉCNICA NA LIMPEZA E TRATAMENTO DO SEU VESTUÁRIO
 Limpeza a seco - Lavagem e secagem de roupa branca, rendas e bordados
 SERVIÇO RÁPIDO

Gabinete de Radiologia de Espinho
DR. JORGE NUNES DE MATOS
DR.ª MARIA DO CARMO VASCONCELOS
 Médicos especialistas - Raios X - Ecografia - Mamografia
 Acordos com: ADSE, SAMS, PORTUGAL TELECOM, PSP, GNR, CGD, ACASA, MINIST. JUSTIÇA, CTT e SNS
 Consultório: Rua 20 n.º 1436 r/c Dt.º • Telef. e Fax 7341975 - 7314650
 Horário: das 09h00 às 12h00 e das 14h00 às 19h00

Junta de Freguesia de Espinho aprovou Contas/97 Obras na ex-escola da Rua 23 vítimas da opção do "mais barato"

Presidida por Quirino Manuel de Jesus, secretariado por Joaquim Silva e Célia Ribeiro, reuniu-se a Assembleia da Freguesia de Espinho para e principalmente discutir e votar as contas da gerência de 1997 e ainda, que fazia parte da ordem de trabalhos, aprovar o novo regimento, acto que foi transferido para outra reunião, por sugestão de Carlos Gaio, que teria percebido no documento que ia ser discutido, algumas irregularidades ou ilegalidades.

A Assembleia aprovou as

contas por maioria, já que se registaram 4 abstenções de vogais que não pertenceram à assembleia passada e que entenderam que, sem discordar da sua regularidade, não tinha nada a ver com elas.

Na "antes da ordem do dia" não se registaram questões significativas.

Foram presentes, por iniciativa da CDU uma "Saudação ao 1º de Maio, dia Internacional do Trabalhador" e toda a assembleia concordou em saudar todos os trabalhadores portugueses e em especial os da Corfi,

por iniciativa do PSD, um voto de congratulação pelas vitórias, em voleibol, do S.C. de Espinho e da A.A. de Espinho e pelo mesmo partido, um voto de pesar pelo falecimento de Ermelinda de Jesus, sogra do secretário Joaquim Silva.

O presidente António Catarino, de sua iniciativa, deu duas informações:

Tourada: Será inaugurada a 23 de Maio; era para já ter sido mas as pessoas convidadas não puderam vir; estão disponíveis naquela data.

Ex-escola da Rua 23, onde há-de vir a ser instalada a sede da Junta, disse Catarino: -*Estou farto de correr para o sr. presidente da Câmara, aquilo não anda nem para a frente nem para trás e estou a ver que nem neste mandato vou inaugurar "aquilo". Entregou-se "ao mais barato" o que é quase sempre mau negócio.*

A secretária da mesa, Célia Ribeiro leu uma carta de Pedro de Almeida, de 15 anos, aluno da Escola Profissional de Música e deficiente motor.

Passamo-la em "caixa".
JS

O saldo continua a crescer

É o seguinte o mapa final das receitas e despesas da gerência de 1997 da Junta de Freguesia de Espinho:

RECEITAS

Saldo da gerência anterior	33.409.196\$60
Impostos indirectos	3.201.280\$00
Taxas, multas e outras	45.210\$00
Rendimentos de propriedades	1.692.501\$00
Transferências correntes	9.624.000\$00
Venda de bens não duradouros ...	1.229.205\$00
Transferências de capital	14.032.020\$00
TOTAL	63.233.412\$60

DESPESAS

Pessoal	9.767.539\$00
Bens duradouros	805.889\$00
Bens não duradouros	729.794\$00
Aquisição de serviços	1.763.593\$50
Despesas correntes	376.980\$00
Transferências correntes	10.025.202\$00
Investimentos	3.470.360\$00
Saldo para o ano seguinte	36.294.055\$10
TOTAL	63.233.412\$60

Num pormenor, pode o leitor ficar um tanto "chocado": o saldo tem vindo a crescer e já ultrapassa as despesas em quase 10 mil contos, isto é, cerca de 34,7% do seu valor.

A explicação que é avançada pela Junta é a de que, ano a ano, tem-se vindo a constituir uma "reserva" para apetrechamento da futura sede, que, como é do conhecimento público ainda não começou.

Carta do Pedro sobre barreiras arquitectónicas

É do seguinte teor a carta do jovem Pedro:

Num pequeno percurso que efectuei pelas ruas 19, 62 e 15 verifiquei que, de uma forma geral, não existem rampas de acesso nas passeadeiras para peões, começando as dificuldades, imediatamente, à saída da Academia de Música de Espinho.

Na Câmara Municipal existe uma rampa de acesso muito a pique, onde é difícil subir com a cadeira de rodas e depois de lá entrar não há acesso para o andar superior.

De uma forma geral, as casas comerciais da rua 19, pastelarias, padarias, barbearias, alguns bancos, etc, não têm as mínimas condições de acesso, à excepção dos CTT em que é fácil lá entrar e dos bancos Totta, Crédito Predial e BPA em que o acesso ao multibanco está muito facilitado.

Na rua 62, o passeio em frente ao túnel está obstruído e o acesso à estação é muito difícil.

(...)

Nas casas de banho públicas do parque há acessos ao edifício mas há degraus à entrada do quarto de banho.

E fora só algumas de muitas mais queixas.

A vida do deficiente motor que quer girar normalmente pela cidade e lugares públicos é difícil. Vem dos tempos em que se não pensava o deficiente como um cidadão de pleno direito.

Quantas vezes você já quis
e não teve quem lhe fizesse...

SOPA DE LETRAS ?

publicidade e sinalética
Rua 20 n° 300 - ESPINHO - Tel.: 02.7312538

"ENVOLVA-SE EM QUALIDADE"
COMPLEXO HABITACIONAL "MESURA"
T2 e T3 a partir de **14.200** cts.

Comercialização
RÉPLICA
SOC. DE MEDIAÇÃO IMOBILIÁRIA, LDA.
REAL ESTATE
BOAVISTA
TEL.: (02) 732 97 74 Lic. AMI - 1782

Novo Moderno de Espinho

c/ gerência

de Manuel Pinto Oliveira

CAFÉ • SNACK-BAR • RESTAURANTE

CONFEITARIA • CHURRASCARIA

SERVE REFEIÇÕES PARA FORA

RUA 19



Dr. Vitor Hugo

MÉDICO DENTISTA

C.T.T. - SAMS - S. QUADROS - C.G.D. - ACASA - P.S.P.

Rua 19 n° 342 - 1ª Sala 4 - Telef. 731 27 70
ESPINHO



T1 Espinho

Sala c/ 24 m2, quarto
15 m2, lugar de garagem e arrumos
Só 13.400 c.

T2 Espinho

Sala c/ 27 m2,
suite 20 m2, lugar de garagem e arrumos
Só 17.500 c.

T3 Espinho

Sala c/ 44 m2,
suite 28 m2, garagem individual 2 carros
Só 25.400 c.

Moradias Praia T3+1 Aguda

Cave, rés-do-chão, 1.º andar. Novas
Desde 38.000 c.

T3 Esmoriz

Pronto a habitar
Só 18.500 c.

T3 Espinho

Pronto a habitar.
Boas áreas. Lugar de garagem e arrumos
Só 19.500 c.

T2+1 Esmoriz (Praia)

Novos
Só 15.000 c.

T4 Espinho (Centro)

Novos
Desde 32.000 c.



ESMORIZ
(056) 75 12 96 / 7

Av. 29 de Março (Est. Nac. 109),
Ed. Girassol, n° 738, 1º Sala 1.
3885 Esmoriz
Fax (056) 75 12 98

Abade de Anta será distinguido pela edilidade

Honra e cidadão de mérito para o padre

Entrevista de **José Sampaio** (texto) **Vítor Lancha** (fotos)

A Câmara Municipal de Espinho deliberou atribuir a Medalha de Honra da Cidade e o título de Cidadão de Espinho ao Padre Manuel Moura.

O reverendo Manuel Moura - de seu nome completo Manuel Agostinho Pereira de Moura - é pároco da freguesia de Anta há 23 anos, com "uma postura individual merecedora de grande estima e admiração, independentemente das suas convicções".

Face a este comunicado oficial, que teria surpreendido o destinatário, fomos a Anta conversar com o padre Moura, não só sobre a sua nomeação, como também,

sobre outras coisas que viessem ao correr da pena.

Não procurámos que se pronunciasse sobre questões "quentes" em que a Igreja se vê confrontada, como o aborto, a toxicoddependência, a prostituição, a "juventude transviada" - e o padre Moura não se furtaria ao "inquérito": tem resposta pronta e coerente sobre os problemas do dia a dia mas acabámos por travar um diálogo, que "veio com o tempo", que o nosso objectivo nem sequer era o de comprovar - longe de nós - se o laureado merecia as honras da distinção.

Foi pura conversa, que não caberia no espaço de uma edição; conversa viva, sentida nas respostas.

Onde estou, estou

E começado assim: - 23 anos à frente da paróquia de

Anta é muito tempo. O padre Moura consegue dar-nos uma panorâmica do seu *múnus*, da sua acção, enfim da sua freguesia ao longo de quase um quarto de século?

- Talvez aos outros fosse mais fácil responder.

- O senhor, aqui em Anta, é quase uma instituição... é muito respeitado.

- Não serei assim tanto mas não há dúvida que tenho sido rodeado de carinho, atenções, amabilidades...

- Naturalmente graças às suas características pessoais.

- É possível; sou um bocado comunicativo. Sou uma pessoa que pugna por educação, formação e também por aspiração: sou um bocado alegre - uma virtude que procuro cultivar - atento e acolhedor, embora tenha as minhas irritações, como é evidente - não somos perfei-

tos mas sou uma pessoa que não sou neutra: onde estou, estou e tenho uma forma própria de estar e de comunicar e de me alegrar e de sofrer com os acontecimentos, de me interessar e de me comprometer com os problemas que me rodeiam...

- Uma forma de ser e de estar que caiu bem aos antenses.

- Não o posso dizer... mas recordo que a minha entrada na freguesia não foi fácil, depois de um padre carismático, com características muito marcantes, que, julgo deve ter parado um pouco no tempo a tal ponto

pascal, de libertação, sem condenação do passado. Encarei o acontecimento com esperança e um exemplo de caminho.

Uma pessoa sem uma casita não é gente

- Repetimos: não virá a propósito mas a um padre que ainda se manifesta tão jovem de espírito como em 25 de Abril de 1974, pensamos legítimo perguntar se acha que a revolução de Abril cumpriu.

Qual é a sua análise de 24 anos passados?

termos cristãos, todo o ser humano é chamado a ser pessoa, sem o que não é possível a realização... Todos os problemas que nos rodeiam, que pesam sobre crianças carenciadas, desprotegidas, violadas, inadaptadas, toxicoddependentes e todo o resto como o sexualismo e o hedonismo e outros males sociais que nos afligem resultam das estruturas humanas e o problema da habitação é fundamental, porque arrasta consigo condições de vida degradantes.

Neste e noutros aspectos de justiça social, o 25 de Abril falhou; falhou também na



que a paróquia estava um pouco "morta", na minha maneira de ver, eu que vinha de um "vulcão" que foi o 25 de Abril...

- Não virá, a propósito, falar nesse acontecimento, mas, já que o referiu e, como sabemos, que, antes teve alguns "problemas" políticos, perguntamos-lhe, como é que recebeu o 25 de Abril?

- Como tal. Esse dia, como cristão, foi para mim como que um acontecimento

- No essencial, o 25 de Abril cumpriu mas seria importante que se reatassem uma série de pressupostos que trazia em ideal, como, por exemplo o problema social, que tem vindo a perder um certo dinamismo e tem sombras negras...

- ??
- Concretamente na habitação, que é um cancro muito grande e grave; uma pessoa sem uma casita não é gente, não é pessoa e, em

educação que se está a degradar...

As Escolas devem ser mais responsáveis

- ?? (deixámos toda a liberdade ao padre Moura, que um cidadão que ascende aos mais altos qualificativos do município de Espinho, passa a ser visto e ouvido com outra autoridade)
- ...É necessário reestruc-

RÉPLICA... onde comprar casa é uma realidade!

LOTES TERRENOS PARA MORADIAS A PARTIR DE 5.000 c.
Tel. 731 32 63

Espinho DESDE T1 T2 T3 9.000 c.
Tel. 731 32 63

T3 Dúplex Só 13.500 c.
Tel. 731 32 63

T1 + 1 Só 35 c./mês
Tel. 731 32 63

T2 + 1 Só 10.000 c.
Tel. 731 32 63

Esmoriz Moradia três frentes Só 27.000 c.
Tel. 731 32 63

Abertos de 2.ª a sábado, das 9.00 às 21.30 h
Comercialização GRUPO RÉPLICA SOC. DE MEDIAÇÃO IMOBILIÁRIA, LDA. REAL ESTATE Lic. AMI - 1326 **CONSTITUIÇÃO**

ESPECIALIDADE EM CAFÉS
FÁBRICA DE TORREFACÇÃO PRÓPRIA
GRANDE SORTIDO DE BEBIDAS NACIONAIS E ESTRANGEIRAS
CASA ALVES RIBEIRO
VALDEMAR NEVES ALVES RIBEIRO
RUA 19 N.º 294 - TEL. 7340075 - APARTADO 128 - 4502 ESPINHO

DE vende-se na PAPELARIA DUARTE (Rua 19)

Manuel Moura

turar o ensino e as escolas devem funcionar com mais responsabilidade. O professor tem de assumir-se com vocação e não como arranjo de vida, porque todo o profissionalismo tem, também de ter muito de apostolado.

— “Nessa” educação, o padre Moura não estará a pensar, também, na vertente moral e cívica?

— Exactamente! Há um déficite de civismo e de alegria de ser português — a educação cívica a educação patriótica.

— Mas o conceito de “pátria” que, cada vez mais se dissolve no conceito universalista do homem, acarreta interpretações as mais diversas, algumas, até, quiçá, já em desuso.

— O conceito de “pátria” pode não ter o mesmo valor, que foi o mundo absolutizado; mas não o de Nação, a forma de estar na vida de um povo, uma história, uma herança, uma cultura, importantíssimo. Se não temos raízes, dificilmente teremos frutos.

— Padre Moura, não vínhamos por “políticas” nem tão pouco imaginávamos que a nossa conversa poderia ir por estes caminhos...

— Mas é natural! Sou padre e a educação também preocupa a igreja. Repare que se não encontrou, ainda, um projecto de “escola actual”. Não

só os responsáveis primeiros mas todos nós. Eu falei na Escola não só formativa como também educativa, formação não é só ter conhecimentos, é burilar a pessoa em valores e em objectivos fundamentais.

— Nesse contexto como é que vê o papel da comunicação, nomeadamente o das televisões?

— Dentro da liberdade que o 25 de Abril lhes trouxe, penso que poderiam ir mais longe. Não explorar só a notícia desconcertante mas também os valores do dia a dia. Se há um escândalo, até um pequeno escândalo, ou até coisas da bola, perdem horas e horas quando há objectivos muito mais valiosos; compreendo a necessidade de realizar a sobrevivência económica mas se não há um objectivo mais profundo de comunicar valores, então...

— Mas e para encerrarmos esta abordagem ligeira ao 25 de Abril é importante que não esqueçamos os valores e os grandes dinamismos que libertou, como a liberdade que é fundamental, sagrada. Não pode haver amor sem liberdade, justiça sem liberdade...

Anta não tem acompanhado o progresso de Espinho

— Voltemos ao princípio da nossa conversa: a

sua paróquia.

— Há imensos desafios nesta comunidade que não podem pôr de lado os progressos materiais, morais e espirituais. É uma paróquia que está inserida, numa grande parte na cidade de Espinho mas, ao mesmo tempo não acompanha, não tem acompanhado por deficiências do plano urbanístico o progresso de Espinho — freguesia/cidade: Espinho-cidade acaba na Avenida 32. Só a 19 e a 33 é que Vêm cá acima mas já muito degradadas.

— Temos um pároco a interessar-se por coisas materiais...

— Pois! É que eu não posso pregar o evangelho a não ser que as pessoas tenham condições de qualidade de vida. A mensagem da Boa-Nova tem de encarnar e se encarna é nas realidades terrestres. Era uma utopia eu estar a pregar a Boa-Nova que não à pessoa concreta. A Igreja de Jesus que tem quase 2.000 anos tem 3 grandes vertentes sendo que uma das principais é vivê-la no concreto da vida. Logo a Igreja tem de se comprometer com toda a comunidade, sobretudo com os que estão mais longe de atingirem um estatuto de humanidade.

— E tem lutado por isso, aqui em Anta?

— Com a minha pobreza, tenho lutado. Muito do meu tempo é “gasto” em estar com os mais pobres, embora sem dar nas vistas, pois, que, por temperamento também não

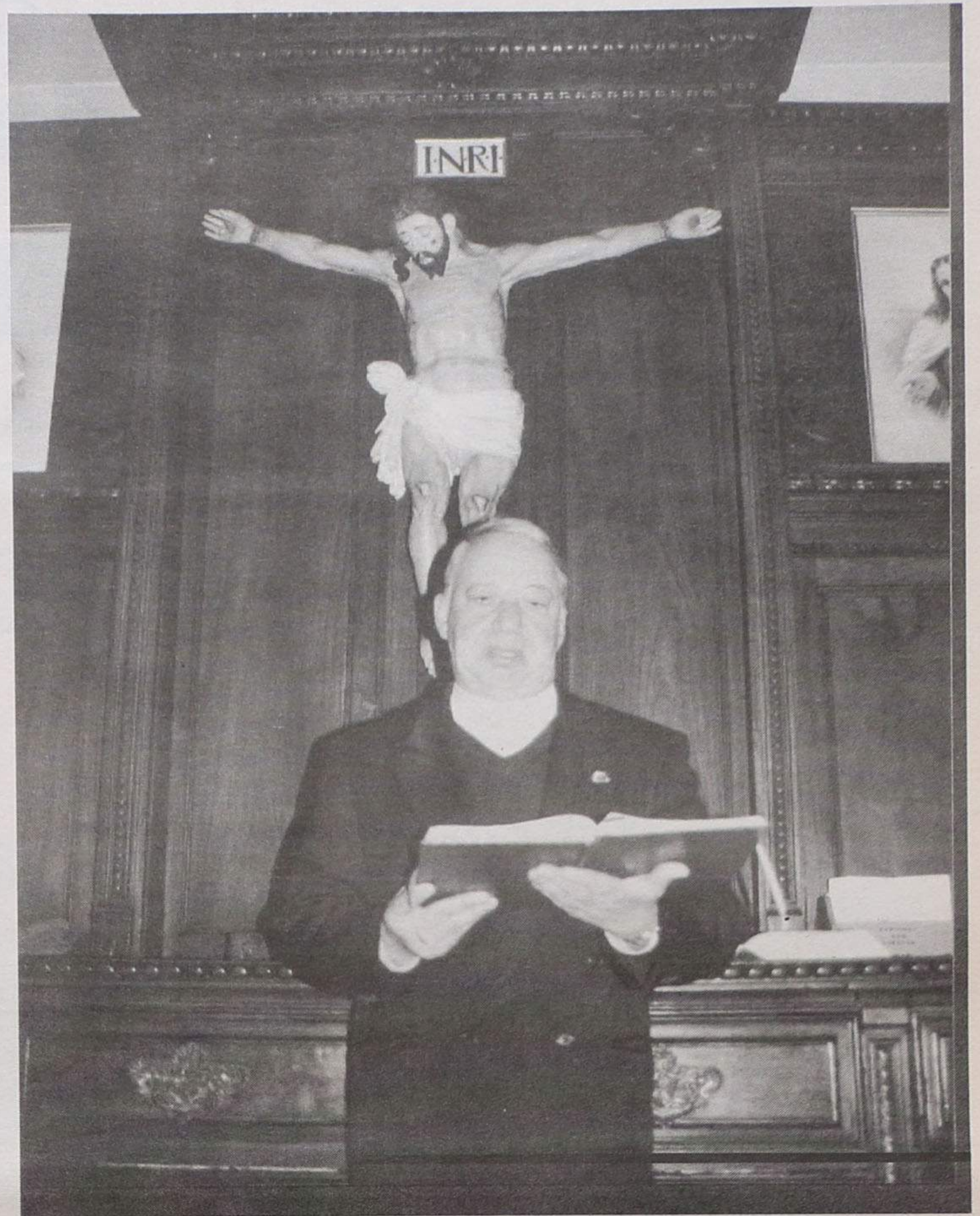

publico as coisas que faço. Não serei um modelo de modestia mas procuro não dar nas vistas.

— Sente-se satisfeito com a obra realizada ao longo destes 23 anos?

— É evidente que não! Um projecto de Jesus nunca está inteiramente realizado mas a graça de Deus não foi vã em mim nestes anos; um sacerdote, com todos os defeitos que tem é a face visível duma Igreja.

— Surpreendeu-o esta nomeação da Câmara?

— Sim! Estou habituado a trabalhar, a servir em silêncio, sem darmos brado.

— Não esperamos louvores, embora, é evidente, que eu sinta uma certa alegria por a

sociedade civil, a autarquia municipal tenha reconhecido os serviços prestados à sociedade.

— Mas não contava receber esse galardão.

ESPINHO

T3

AV. 24

T3

RUA 25

T3

RUA 14

T3 (NOVO)

RUA 20

T3 DÚPLEX

RUA 18

T4 DÚPLEX

RUA 17

T4 c/ salão e jardim

AVENIDA 8

VENDE-SE

CGR

02 - 734 00 17

**PROCURA CASA?
NÓS TEMOS A SOLUÇÃO!
CONTACTE-NOS!!!**

T1 9.000cts.	T2 12.500cts.	T3 13.000cts.
T4 18.500cts.	MORADIA P/ ACABAR 11.500cts.	MORADIA 22.000cts.

Comercialização
GRUPO RÉPLICA
SOC. DE MEDIAÇÃO IMOBILIÁRIA, LDA.
REAL ESTATE
BOAVISTA
TEL.: 056 - 75 49 34 Lic. AMI - 1782

Clínica Médica Dentária

Dra. Rosa Neves

e
Dra. Leopoldina I. Santos Tavares

Acordos com: ACASA e CGD

Rua 23 n° 773 - 1° esq. - Espinho

Telef: 734 01 16

LUSOTUFO

TAPETES

CARPETES

ALCATIFAS

Telefones Geral: 751760

Contabil.: 751894 • Exportação: 751860 • Encomendas: 751911

Telex: 22243 ROLAS P • Fax: 751164 CORTEGAÇA

Notas de pouca monta

"Moderno"!... Se é sina tua...



António Duarte Estevão

Naquela casa da esquina,
Onde tirei um queixal,
Veio a fada, p'la surdina,
Com varinha de cristal!...

E ao ver o edifício
Tão tristonho e apagado,
Fez valer o seu "ofício"
E "mandou" este recado:

- "Moderno"!... - Se é sina tua
Ser café... e luz, também,
Na décima nona rua
Não te dispensa ninguém!...

Os "rapazes" do meu tempo
eram clientes do B.A.R.
(banco de amigos reinadios).

Semanário Registado
na Direcção-Geral de
Comunicação Social
sob o n.º 41/37

DEFESA DE ESPINHO

Fundado em 27/Março/1932

DIRECTOR
ÁLVARO GRAÇA
PROPRIEDADE
EMPES

- EMPRESA DE PUBLICIDADE
DE ESPINHO, LDA.

Matriculada na Conservatória do Registo Comercial
de Espinho sob o n.º 59, folhas 30 do livro C-1
Capital Social 1.040.000\$00

REDACÇÃO E SERVIÇOS

ADMINISTRATIVOS

Rua 26, N.º 601 - 2.º Esq.

Apartado, 39 - 4501 ESPINHO Codex

Publicidade e

Serviços Administrativos

Telef / Fax 734 15 25

Redacção

Telefone, 731 20 19

PAGINAÇÃO ELECTRÓNICA

"DEFESA DE ESPINHO"

IMPRESSÃO

NAVEPRINTER - IN-DÚSTRIA

GRÁFICA DO NORTE, SA

E.N. 14 (km 7,05)

Apartado 121 - 4471 MAIA Codex

Tels. 941 10 85; 948 56 31 e 948 55 64

Fax 941 10 84

TIRAGEM MÉDIA

3.600 EXEMPLARES

Depósito Legal n.º 1604/83

Agora, mudaram de poiso e, quem quiser ver esses "jovens" simpáticos e famosos, tem que ir ao B.E.R.A. (banco de espinhenses reformados e afins). É, portanto, no B.E.R.A. que depositam os "e...cus" (leia-se: euros) e soltam as notas das suas francas e sonoras gargalhadas. O citado banco tem uma situação privilegiada, pois fica em frente ao Delfim da "Casa Angélica", sócio honorário e "pequeno" investidor do B.E.R.A.

No Dia Mundial do Livro fui até lá na mira de ver os "banqueiros", talvez debruçados sobre a literatura dos medicamentos, mas, afinal, estavam sim, entretidos a saborear os textos da saúde e não os pretextos da doença.

Ali, tão perto, algo me despertou a atenção: o edifício onde existiu o clássico Café Moderno estava a ser submetido a uma "cirurgia de estética", para que não se repita no futuro, a frase algo paradoxal: este "Moderno" está cada vez mais caduco!...

Antes de puxar pelas minhas habituais evocações, permitam-me que transmita o meu agrado, dado que aquele local estava mesmo a precisar de voltar a ter luz, alegria, movimento e vida. Assim, como estava, nos últimos tempos, mais parecia um armazém de velharias com paredes tristes e recordações mortas.

Um abraço, portanto, para o dinâmico empresário Manuel Pinto Oliveira, que se radicou em Espinho, há muitos anos, e trata por tu os segredos da restauração.

Depois de ver, no prédio, o "regresso às origens", fiz então o meu costumado recuo no tempo.

O "Moderno" foi fundado na década de trinta, por Francisco Vieira que era proprietário duma papelaria. Teve, entre muitos outros, durante anos, um empregado de nome Marcelino. Este homem, vin-

do da construção civil, tornou-se o olho vivo do negócio. Mais tarde, o "Moderno" passou para as mãos do grande Elias Tavares, um comerciante inteligente e famoso na vida espinhense, que foi um dos introdutores da célebre "Cova Funda", uma petisqueira que deu brado.

Ao Elias Tavares seguiu-se uma sociedade composta por gente, praticamente do meu tempo: Sebastião Couto, António Lima (do Narciso) e Henrique Neves, tendo como gerente o popular Salazar Matos que, mais tarde, virou banqueiro.

Vieram depois outros proprietários, bem como a compra do imóvel por uma Companhia de Seguros, com um projecto arrojado que se gorou e deu origem a uma utilização precária até aos dias de hoje.

Convém dizer que o "Moderno" foi um café histórico da nossa terra, nos famosos tempos, como aconteceu com o "Chinês", o "Palácio", o "Gil" e o "Costa Verde", entre outros. A citada "Cova Funda" era animada com fados e guitarradas e o café chegou a ter orquestra, variedades e muita animação. Além disso, tinha uma sala de jogos no piso superior, onde a minha "rapaziada" dava "espectáculo", nomeadamente, nos bilhares.

Lembro que, no 1.º andar do edifício, esteve, muitos anos instalado o consultório dentário do Dr. Pinho que tinha a "mais valia" dum protésico famosíssimo. A esse consultório acorria gente de todo o lado. Todos os

clientes queriam ser tratados por esse verdadeiro mestre de odontologia que tinha que desdobrar os seus cuidados entre a oficina de prótese e a cadeira de dentista. Manuel Ribeiro, o "Manuel dentista" como era conhecido, era um homem simpático, cordial, bem humorado e amigo dos seus amigos. Foi uma figura de muito destaque, em Espinho, que se recorda com saudade.

Recorde-se, também, a "Emilinha do consultório" que foi um verdadeiro exemplo de paciência e de bondade. Cito a Emilinha, porque a história de Espinho não foi só feita por pessoas importantes, talentos e figuras imorredoiras, mas também, pelo povo anónimo e muita gente humilde, que encheram, a seu modo, o grande, castiço e maravilhoso álbum do nosso passado.

Termino a minha crónica com esta historinha: o fundador do "Moderno" não era, nem pouco mais ou menos, um profundo conhecedor da "matéria". Um certo dia, sentou-se a uma das mesas um "pipi da tabela" desses tempos longínquos, e pediu ao empregado um "masagrín", o nome sempre dado ao refresco de café!... O solícito funcionário que tinha sido "diplomado" à pressa, ficou à "rasca" e foi ter com o chefe, dizendo-lhe: - Ó Sr. Vieira!... Está ali aquele sujeito a pedir uma coisa esquisita chamada "masagrín"!...

Francisco Vieira arranhou num ápice a resposta: - Diga-lhe que estão encomendados mas que ainda não vieram!...

Tempo de morrer

Tema proibido. Numa sociedade de consumo e prazer, é proibido abordar o tema do sofrimento, sobretudo o da morte. Paradoxalmente, por não serem abordadas, estas realidades apanham-nos de surpresa causando-nos um sofrimento adicional: o de não estarmos preparados para as enfrentar, não sabermos como actuar, o que vamos sentir, como iremos reagir.

Habitualmente, a natureza compadece-se de nós e vai emitindo sinais. Concretamente, antes de uma morte, aparece o sinal da doença. Os familiares do doente vão ficando alerta, apercebem-se da gravidade do momento e, além de recorrerem ao médico, costumam buscar também a ajuda de algum amigo, verdadeiramente amigo. Sim, que estas conversas só se têm com quem nos compreenda bem e não nos interprete mal!

Que pensarão de mim se levo o pai para o hospital se o deixo na sua casa, se o trago para a minha? Que peso têm nestas decisões, os meus sentimentos de filho(a), os meus recursos económicos, humanos, de saúde...? Sofrendo, terei a necessária clarividência para tomar as resoluções adequadas às situações que, com uma rapidez inesperada, se vão sucedendo? Sofrendo, conseguirei passar por alto as inevitáveis diferenças de opinião que surgem entre familiares (irmãos, cunhados...)?

Na data que se aproxima abordei este assunto com várias pessoas e, no meio de histórias terríveis de miséria física e moral, deparei-me com outras comoventes e até encorajadoras: afinal a morte não é tão temível e até pode ser ocasião de nos tornarmos mais valentes, mais fortes, mais decididos, mais generosos, enfim, mais humanos.

Quantas vezes se fizeram as pazes, entre familiares desavindos, à volta da cama de um doente que vai morrer!

No entanto, a serenidade destas pessoas enlutadas vinha-lhes do facto de o pai, a mãe, o filho..., terem morrido em paz com Deus, segundo a sua consciência. Muitas viúvas tinham aliviado os seus respectivos maridos ao encorajá-los a confessarem-se ao fim de vinte, trinta, ... cinquenta anos, sem este sacramento. Ainda se alegram ao recordar o agradecimento que lhes dirigiram após a visita do sacerdote.

Recordo, a este propósito, a morte do médico que levou grande parte da sua vida sem se confessar. Na sua família ninguém praticava, com excepção de um genro que, naquele ambiente, nem se atrevia a falar no assunto. Para sua vergonha, um dia em que se encontrava a sós com o doente, ouviu-o desabafar:

- "Nem sequer tu? Sabes que estou para morrer e não mandas chamar um padre?"

Já anteriormente anotei que nem todas as mortes de que tive notícia foram suavizadas com algum episódio de inter-ajuda mas, dessas, nem quero falar!

Isabel Vasco Costa

DR. ILÍDIO D'OLIVEIRA SANTOS

MÉDICO DENTISTA

Implantes / Ortodontia Fixa / Prótese Fixa

Consultórios:

— Rua 16 (Esquina Rua 19), n.º 545-1.º Dt.º - Espinho - Telef. 7342931

— Rua Júlio Dinis, 748 - 4.º Esq.º - Sala 413 - Porto - Telef. 6007175

Acordo com as entidades: ACASA; CGD; ADSE

ALUGA-SE ou VENDE-SE

ESTABELECIMENTO

C/ 100 m2 de área + 50 de cave e 60 de logradouro
Rua 30 N.º 600

Telef. 734 03 25 / 977 • Fax 731 04 36

MÉDICOS DENTISTAS

**JORGE FERREIRA
BRUNO MORRIS**

SAMS, CGD

Telefone, 734 86 93

Edifício S. Pedro - Sala W - Rua 23, n.º 174

Admite-se
EMPREGADO
DE TALHO

Para trabalhar
em Supermercado
Espinho ou Ovar

Contactar NOVO HORIZONTE - Rua 16 • Telef. 734 1991



WORLD RALLY CHAMPIONSHIP



RALLYE DE PORTUGAL



McRae-Subaru à tangente

Colin McRae venceu a 31ª edição do Rali de Portugal por 2,1 segundos, rali que teve um duelo interessante entre McRae e Sainz nas últimas PEC's.

Se houvesse mais uma classificativa quem sabe qual seria o vencedor?

Após dois dias de prova, e terminada a primeira etapa do Rali de Portugal, que começava em Lousada e terminava Mortágua, o domínio pertenceu totalmente ao escocês Colin McRae que ao volante do Subaru Impreza imprimiu um ritmo bastante acelerado, não dando nenhuma hipótese aos seus maiores adversários. Na Super-Especial de Lousada os Corolla WRC não deram qualquer chance, mas o único a intrrometer-se entre a hegemonia dos Toyota, foi como não podia deixar de ser, o escocês "voador" Colin McRae.

No segundo dia tudo mudou, e para surpresa de al-



Colin Mac Rae / Nicky Grist - Os vencedores do TAP mais emotivo dos últimos anos

guns, Marcus Gronholm ao volante de um Corolla WRC foi o primeiro na PEC 2 Santa Quitéria 1, secundado por Didier Auriol e em terceiro Colin McRae. O melhor português era Fernando Peres em 12º e Aduzilo Lopes na 19ª posição comandava os carros de 2 litros. Em Fafe/Lameirinha 1, Colin McRae passou para o comando seguido de Marcus Gronholm e em terceiro lugar, Juha

Kankkunen. O melhor português era agora Rui Madeira. Aduzilo Lopes (somava e seguia) nos 2 litros.

A PEC 8 Viseu, foi o palco dos primeiros problemas (e esperamos que os últimos) deste Rali de Portugal. O Colégio de Comissários Desportivos teve que intervir, reunindo em sessão extraordinária, decidindo que devido à degradação das condições de segurança, a equi-

pa n.º 16 Rovanner/Pictilainen (Seat Ibiza) e seguintes ficavam com o tempo de 14min 43.3sec, devido à sua neutralização.

Assim, e após o final da Etapa 1, Colin McRae em Subaru lidera o Rali com uma vantagem de 44,2 sec. para Juha Kankkunen em Ford, seguido de Carlos Sainz ao volante de um Toyota. O

(Continua na pág. seguinte)

O MELHOR E O PIOR

Não restam dúvidas a ninguém, que o "TAP Rallye de Portugal/1998", foi o melhor dos últimos anos, tanto em quantidade, como em qualidade, estando o público de parabéns, exceptuando um caso ou outro, o que contribuiu para uma vez mais demonstrar, se necessário for, aos nossos governantes, que o desporto motorizado, é sem dúvida alguma, uma aposta segura em termos de retorno e impacto.

Não falemos no Grande Prémio de Portugal porque o pior, estará para vir! E não adianta bater no céguinho, pois ele não vê...

Mudando de assunto.

O Raid Solverde teve de bom a sua realização. Mas o que está a acontecer é uma perda qualitativa nestes últimos anos, que a ninguém beneficia e é urgente repensar atitudes e colocar mãos-à-obra, para que o pior não aconteça.

Paulo Resende

Sumário

TAP Rallye de Portugal	I
Irmãos Pires	I
TAP Rallye de Portugal	II
Rali Cidade Oliveira do Hospital	III
Mundial de Ralis	III
Ao Volante-Contacto	IV

IRMÃOS PIRES EM DESTAQUE



Nuno Pires e José Carlos Pires, em destaque neste início de campeonato nacional de karting na categoria livre 125, tendo o mais novo dos Pires (Nuno), vencido com muita autoridade, em Palmela, na 2ª prova do ano, num kartódromo, muito recente com muito boas infra-estruturas. O jovem piloto espinhense, venceu e convenceu na 1ª manga, sob condições de tempo muito adversas, não dando hipóteses a ninguém, sendo bastante ingrato, o sacrifício na 2ª manga onde perdeu o 1º lugar quase com a meta à vista, pois partiu-se o pistão do motor na última volta, acabando mesmo assim num brilhante 2º lugar, que lhe permitiu ser considerado o vencedor absoluto nesta bela jornada. Por sua vez José Carlos, debateu-se com alguns problemas mecânicos que o impediram de realizar melhores performances.

Quanto ao futuro destes jovens pilotos, é bastante promissor, podendo haver novidades num futuro próximo, quanto à sua evolução no automobilismo nacional.

Alta Rotação

TAP Rallye de Portugal

o melhor dos últimos anos

Baixa Rotação

CAE/O RAID

está em derrapagem, esperemos que fique por aí...



(Continuado da pág. 1)

melhor português é Rui Madeira com um Toyota e Aduzilo Lopes mantém-se na liderança da categoria Fórmula 2 ao volante do Peugeot 306 Maxi.

Makinen de fora e Kankkunen atrasado

A 2ª etapa que levou os concorrentes de Viséu à Exponor ficou marcada por várias desistências e problemas mecânicos.

Makinen, o campeão do mundo em título, bastante "apagado" na primeira etapa, recuperou tempo e quando tudo indicaria que surgisse ao ataque, não teve oportunidade de ir demasiado longe, pois em Mortazel o piloto da Mitsubishi teve uma saída de estrada e abandonou o rali, quando ocupava o quarto lugar. Outra desistência foi a de Thomas Radstrom que bateu numa pedra e ficou sem uma roda do seu Corolla WRC.

A sorte de McRae, sempre, atendendo às circunstâncias, incedível na defesa do comando do rali, é que alguns dos seus principais opositores também não estiveram isentos de problemas, de entre os quais Sainz e Kankkunen, mas especialmente este último. Apenas com tracção às rodas traseiras do seu Escort WRC, ficou condenado a somar segundos atrás de segundos de atraso até ao derradeiro troço cronometrado do dia.

Foi, então, altura de se destacar Freddy Loix, uma das figuras desta 2ª etapa, que nem começara a jornada da melhor forma, mas a partir dessa altura ajudou, e de que maneira, colocar a Toyota - que para além de Radstrom (Gronholm abandonara no final da etapa anterior) aca-

bou por ficar sem Didier Auriol - de novo em foco. Na última parte da etapa, o piloto belga recuperou bastante tempo a Sainz, ao mesmo tempo que se passava a perfilar como o adversário mais directo de Colin McRae.

Quanto aos portugueses, com a desistência da equipa Renault Guest/Galp com problemas de motor e com o abandono de Fernando Peres (que ficou parado a oito quilómetros do final, depois de ter partido o cabeçote da suspensão) Rui Madeira deixou de ter concorrência para o lugar de melhor português e Aduzilo Lopes com o abandono de Rovanner, o seu mais directo adversário, mantinha-se confortavelmente, no comando da Fórmula 2.

Na 3ª e última etapa,

ras classificativas, cujo piso tinha características um pouco diferentes das anteriores. Loix ficara afastado da corrida pela vitória, devido a problemas de caixa de velocidades, cedendo o seu "lugar" ao espanhol da Toyota.

Terceiro na estrada, Sainz encontrou os pisos "limpos" pelas passagens de McRae e Loix, tirando vantagem dessa particularidade, e a motivação necessária, depois de ter ascendido a segundo logo em Vieira do Minho, para sonhar com o triunfo no seu centésimo rali do Mundial.

Sem que nada o fizesse prever, mesmo depois da classificativa mais longa, o rali passou, num ápice, a ser discutido segundo a segundo até Amarante, para tudo acabar em 2,1 segundos, a



Carlos Sainz e a Toyota quase conseguiram um triunfo na sua 100.ª prova.

Colin McRae que tinha partido de Matosinhos com 11,3 segundos de vantagem face a Freddy Loix via aumentada a sua vantagem primeiro até aos 17 e depois aos 23,7, mas neste caso tendo já Carlos Sainz como seu perseguidor.

Tudo parecia controlado, até porque o motor do Subaru Impreza já não lhe dava dores de cabeça (não faltou quem falasse em "milagre"), mas o pior estaria para chegar, com as quatro derradei-

diferença mais curta registada no Mundial desde que a cronometragem é feita ao décimo de segundo. Apenas na década de 70 se haviam registado duas igualdades - no Safari e no Costa do Marfim -, embora sendo provas disputadas com controlos horários.

O magnífico desempenho de Sainz não deixa de constituir um bom prenúncio para a Toyota, que no primeiro teste a sério do Corolla WRC em



Aduzilo Lopes/Luís Lisboa - venceram com autoridade a Fórmula 2

pisos de terra provou estar no bom caminho, mesmo que alguns pequenos problemas na caixa de velocidades - o principal calcanhar de Aquiles do carro - tenham prejudicado a evolução do espanhol.

Aliás, de todos os pilotos que até ao TAP haviam terminado as provas nos primeiros lugares, apenas Sainz conseguiu manter-se ao mesmo nível em matéria de resultados positivos.

E se a Subaru correspondeu às expectativas, com McRae a conseguir a sua tão desejada primeira vitória em Portugal - e do ano - e o estreante Liatti a ser sexto, a grande desilusão residiu na Mitsubishi, em tempo de despedida do Lancer Evolução IV, com Makinen a desistir no início do segundo dia e o vencedor do Safari, Richard Burns, a passar despercebido.

Dos pilotos nacionais, Aduzilo Lopes foi, indiscutivelmente, a grande vedeta ao vencer, de modo categórico, na competição reservada à Taça do Mundo de 2 Litros. Rui Madeira, o piloto português melhor classificado em termos absolutos, concretizou o seu objectivo e não desiluiu com o Celica GT Four. Terminou entre os dez primeiros e tal resultado permitiu à Grifone vencer a FIA Teams Cup. Pedro Matos Chaves, com uma adaptação gradual ao Corolla WRC e às classificativas, obteve o 13º lugar (segundo melhor português), um bom prémio para o seu desempenho. Estreante, o campeão açoreano, Gustavo Louro (14º), também não se saiu mal, mesmo que tenha penalizado, num início de etapa se, te minutos à partida, porque o navegador adormecera. O bem conhecido empresário espinhense, José Pedro Fontes em Seat Ibiza Cupra, conseguiu a difícil tarefa de chegar ao fim deste rali, apesar de alguns pro-

blemas mecânicos.

Por último, referência ainda para Miguel Campos, terceiro do Grupo N, ganho pelo campeão Gustavo Trelles, enquanto José Araújo, com o Nissan Almera "Kit-Car", terminou em quarto dos 2 Litros, levando com muita mestria o "armário", intacto até ao final, cumprindo na integra os seus objectivos, demonstrando uma vez mais toda a sua valia e que é daqueles jovens pilotos a merecerem por parte de quem de direito um empurrãozinho para vãos mais altos.

Estamos todos ansiosos pelo regresso do TAP - 99, que com a estrutura montada na EXPONOR-Matosinhos, penso ter adquirido melhores condições, para o bom funcionamento da mesma. Palavra final para a organização, liderada por Teresa Torres, esposa do falecido César Torres, sendo o bom resultado conseguido uma justa homenagem ao "pai" do rali e do desporto motorizado em Portugal. A equipa do DE/Auto deslocou-se num Renault Megane Dti, gentilmente cedido, pela Renault Boavista, o qual agradecemos ao dr. Fernando Pires e Ricardo Oliveira a sua atenção e disponibilidade, pois contribuiu para o bom desenrolar do nosso trabalho durante os dias da prova.

Reportagem de:
Paulo Resende
Beto Monteiro
Eugénio Santos



Rui Madeira/Nuno Silva - os melhores portugueses.

Pos. PC	No	Concorrente		Nat	Gr. Cl	Pos. Cl	Carro	Tempo Prova	Penaliz.	Tempo Total	Diferença Primeiro	Diferença Carro Anterior
		1º Conductor	2º Conductor									
Sig. Pos	Nr	Entrant Driver Co-Driver		Nat	Grp Cls	Clas Pos	Vehicle	Stage Time	Penalties	Total Time	Difference Leader	Difference Previous Car
1	3	W	555	COLIN MCRAE NICKY GRIST	GB	TU	Subaru Impreza 555 WRC98	04.20.58,1		04.20.58,1		
2	5	W		CARLOS SAINZ LUIS MOYA	D	TU	Toyota Corolla WRC	04.21.00,2		04.21.00,2	00.00.02,1	00.00.02,1
3	9	B		FREDDY LOIX SVEN SMEETS	B	TU	Toyota Corolla WRC	04.21.43,9		04.21.43,9	00.00.45,8	00.00.43,7
4	2	W		RICHARD BURNS ROBERT REID	GB	TU	Mitsubishi Carisma GT	04.21.51,2		04.21.51,2	00.00.53,1	00.00.07,3
5	8	W		ARI VATANEN FRED GALLAGHER	GB	TU	Ford Escort WRC	04.24.18,3		04.24.18,3	00.03.20,2	00.02.27,1
9	15	T		RUI MADEIRA NUNO DA SILVA	P	TU	Toyota Celica GT-Four	04.31.22,2		04.31.22,2	00.10.24,1	00.03.25,1
13	37	P		PEDRO MATOS CHAVES SERGIO PAIVA	P	TU	Toyota Corolla WRC	04.39.54,5		04.39.54,5	00.18.56,4	00.00.07,4
14	19	P		ADRUZILLO LOPES LUIS LISBOA	P	TU	Peugeot 306 16S	04.40.49,3		04.40.49,3	00.19.51,2	00.00.54,8

O Culto da Mulher em Portugal

Da autoria do cónego Luís Vaz, académico ilustre, foi-nos oferecido precioso exemplar de "O Culto da Mulher em Portugal" editado, já lá vão muitos anos, mas não obstante, sempre actual, pois o tema é, em si, um tema do nosso tempo - o culto à Mulher, uma devoção de todos os dias. Diz o autor que o culto à Mulher, em Portugal, nasceu em Éfeso no século V, mais concretamente em 431 da nossa era. A Mulher, Mãe, Esposa, Filha, Noiva, a Mulher - qualquer que ela seja, apenas por ser Mulher tem de se considerar um ser intocável. É uma constante da nossa história literária, desde sempre, um mito onde se embatem as realidades do mundo. Ainda a Europa não sonhava com o amor cortês e já a nossa poesia bárbara se referia à Mulher como um ser perfeito por excelência, misto de bondade, de indulgência e de perdão.

Diz-me que o primeiro testemunho literário é de Pero Viviães, mas mais explicitado, maravilhosamente, em termos poéticos por António Nobre, em "Purinha". Vamos ouvi-lo:

... "E há-de ser natural como as ervas dos montes
E as rolas das serras e as águas das fontes,
E há-de ser boa, excepcional, quase divina,
Mais pura, mais simples que moça e menina...
Deus pela voz dos rouxinóis há-de gabá-la...
E aos sábados, o dia das esmolas.
A Santa descerá ao patamar da escada,
(Envolta sem saber numa capa estrelada)
Esmolas distribuindo a este e àquele"...

E prossegue vendo nela, não a "Purinha" mas a purinha por excelência Nossa Senhora. E continua:

... "E eu hei-de em minhas obras imitá-la
E amá-la como à Virgem e adorá-la .
E a Virgem há-de encher com a mesma Paixão,
As marés-vivas deste pobre coração
Que tanto teve e hoje nata tem"...

No dizer do poeta a transfiguração da Purinha deu-se porque vê nela a Santíssima Virgem.

No seu entendimento - A Mulher Nossa Senhora... é o retrato fiel das virtudes da Mãe de Deus. Assim idealizada, fantasiada, esta mulher será a inspiradora do culto apaixonado dos líricos e de todo um povo - o povo português.

E diz o autor: "O salto no abismo: da dissoluta transformada em deusa. Não foi por acaso ou de repente que o culto da mulher nasceu se difundiu entre nós. Levou séculos e foi preciso dar um salto no abismo: da concubina do irmão transformada em deusa à Virgem, Senhora nossa, que foi Mãe de Deus.

E pergunta o autor: Como foi possível o milagre?

É resultado de uma catequese intensa, dia a dia, através da liturgia, do ensinar, de educar as gentes ao longo dos séculos. A História conta-nos histórias fantásticas do Bem e do Mal onde as mulheres são protagonistas. Mas nenhuma delas retira à Mulher o estatuto das suas virtualidades e de direitos que lhe confere ser Mãe, Esposa, Filha, em suma: Mulher. É longa a história deste evento! Daria texto para muitas páginas. Limitámo-nos a este pequeno apontamento com a promessa de voltarmos a dar-lhe espaço. É que o tema, embora velho no recuar do tempo é sempre actual e pertinente no mundo onde estamos e aonde temos de caminhar juntos no mesmo culto de veneração e respeito. A Mulher é o símbolo da Família! Vejamos o que cantam - o povo e os mestres:

... "Aquela moça da alegria
Que eu conduzir ao altar
Há-de trazer-me à ideia
Desejos de lhe rezar"...

E António de Feijó, no seu estilo de poeta de rara sensibilidade e saber ao falar da Mulher canta-a assim:

... Ó mães de fala amorosa,
Arrulhos do nosso ninho,
Dai-nos a benção piedosa,
Que nos proteja o caminho!...

Sinto-a pairar, em forma de asa aberta,
Por sobre o pó da minha estrada incerta,
Amenizando as pedras e os abrolhos:

Beijo-a como quem beija o azul dos céus,
Amo-a como quem ama a luz de Deus,
Infinita doçura dos meus sonhos!"...

José de Abreu
Abril de 1998



Aníbal Pinto de Castro diz que ele é "nosso" Padre António Vieira - escritor português ou brasileiro?

A recente edição do livro "Sermão de Santo António aos Peixes" (da editora Campo das Letras) serviu de mote ao colóquio organizado pela Cooperativa Árvore, em colaboração com a Associação para a Cooperação e Amizade Portugal/Brasil, que se debruçou sobre o escritor português cujo tricentenário da morte se assinala este ano.

Aníbal Pinto de Castro, José Rodrigues e Luís Adão da Fonseca dissertaram sobre a condição de homens das letras de um homem que conseguiu transmitir a turbulência do período seiscentista em que viveu de uma forma mais fiel e dinâmica do que a generalidade dos restantes escritores.

A muito discutida nacionalidade do Padre António Vieira - escritor português ou brasileiro? - foi abordada na conferência. Aníbal Pinto de Castro discordou dos que o elegem como produto da sociedade brasileira, embora tenha reconhecido que o seu discurso não seria o mesmo sem as influências colhidas em terras de Vera Cruz.

"A beleza da obra de Vieira residia na sua humanidade, que o levava a pisar com o mesmo à-vontade os palácios reais e os palcos sertanejos", sintetizou Aníbal Pinto de Castro.

Jesuíta por formação, o escritor conseguiu reunir no seu discurso traços da exuberância barroca, a par de uma clareza pouco vulgar dos escritores do seu tempo.

"O Meu Nascente" - um livro de Silvestre Bastos

Depois do "Meu Poente", surgiu o "Meu Nascente". São dois livros do mesmo autor, no caso concreto Silvestre Bastos, um gondomarense de Valbom que entre os anos 60 e 70, andou por terras de Angola para aí colaborar em jornais e revistas.

Entre os dois livros houve uma diferença de cerca de três anos, a significar que o poente não significava o fim. "Quando muito - no dizer do autor - foi o fim de um pequeno ciclo, de um período, de uma fase, talvez mesmo a minha posição em relação à forma como me situei; como me pôs perante aquilo que ia dar a conhecer."

O livro "Meu Nascente" tem prefácio de José Maria Lacerda e Megre, licenciado em Direito pela Universidade de Coimbra, que ao referir-se ao "Meu Poente" (o primeiro livro de Silvestre

Bastos), considera que "a obra nasceu como semente lançada à terra"...

"Paradoxalmente - comenta o prefaciador - o seu "Poente" germinou e gerou "O Meu Nascente", revelador do muito que ainda tem para nos dar o seu talento poético."

O poeta justifica logo de entrada o título do seu livro com um poema, de que recortamos:

Neste caudal de sons/onde nasce a poesia/de tristeza e alegria/de poemas maus e bons/morremos neste momento/nascemos logo adiante/a vida é só um instante

de pensar e sofrimento.

Um livro que se pode ler durante um pequeno intervalo, em vez, por exemplo, de se optar por um qualquer programa de televisão. Com o "Meu Poente" sempre se aprende alguma coisa...

Os quatro "melhores" livros da semana

Na passada semana, dentre as dezenas de livros requisitados pelos utentes habituais da Biblioteca Municipal de Espinho, contam-se os seguintes:

Trata-se de um livro que constituiu simultaneamente um guia prático para os professores e um tema de reflexão para os educandos em geral. Dá-nos uma perspectiva das dificuldades que se deparam na aprendizagem da leitura e das várias formas de a superar. Debruça-se em particular sobre o método global, de que o autor é firme partidário.



"O Poder Supremo" não é apenas a história de uma mulher à procura de identidade. É também um romance poderoso sobre a realização do potencial humano e da procura de um sentido na vida, e onde transmite à ficção contemporânea personagens excitantes e uma narrativa dramática.

"Os Novos Media e o Espaço Público" destina-se a estudantes e professores de comunicação, história e sociologia e a todos os leitores interessados nessa área de discussão. Considerado mestre em Ciências da Comunicação pela Universidade Nova de Lisboa, o autor é investigador em comunicação na Portugal Telecom.



"Tecla de Escape", de autoria de Michael Coleman e tradução de Hélder Aranha, fala-nos das aventuras criadas pela Internet, concretamente da fotografia enviada instantaneamente da Austrália, que lança Rob, Tamsyn e Josh numa emocionante caçada a um homem procurado pela polícia em dois continentes.



Por falta de uma pequena plataforma

Aeródromo de Paramos na de perder "helicóptero-ambulância"

Reportagem de
Manuel Proença

O alerta foi lançado pelo Aero Clube da Costa Verde e foi confirmado pelo delegado do Norte da OMNI - Aviação e Tecnologia, Carlos Serra: Espinho poderá perder o serviço de Emergência Médica por Helicóptero, prestado pelo Instituto Nacional de Emergência Médica (INEM), se não decidir construir, no Aeródromo de Paramos, uma plataforma com as devidas condições para a aterragem nocturna dos aparelhos. Recorde-se que o nosso concelho dispõe de um dos dois ser-

viços que neste momento existem no nosso país, precisamente aquele que beneficia toda a Zona Norte, entre Coimbra e Bragança.

Os responsáveis quer pela colectividade que "gere" o Aeródromo e pista, quer da própria empresa que é detentora do helicóptero-ambulância alertam, em primeiro lugar, para o estado em que se encontram as infra-estruturas, que correm o sério risco de, brevemente, virem a ser encerradas pelas entidades responsáveis por falta de segurança e por não cumprirem as normas estabelecidas pela Lei.

Um documento emitido pela Direcção-Geral da



Carlos Serra alerta para a necessidade de se fazer a obra sob pena de Espinho vir a perder o serviço

Aviação Civil, datado de 3 de Março passado, estabelece, com rigor, as normas para a operação nocturna de helicópteros em voos de emergência médica.

O referido documento veio no seguimento da necessidade que o helicóptero tinha de operar, já durante a noite. Porém, o problema que se coloca de imediato é que põe em causa a continuação do serviço do INEM no Aeródromo de Paramos, facto de não se cumprirem os requisitos infra-estruturais no que respeita a bases permanentes de operação de Emergência Médica por Helicóptero. E os requisitos mínimos passam pela exis-

A QUALIDADE NÃO É UM PRIVILÉGIO. É UM DIREITO.

A filosofia.
O carro.



- É um direito ter conforto, segurança, tecnologia e fiabilidade.
- É um direito ter um sistema de suspensão desenvolvido e afinado pela Lotus, direcção assistida, carroçaria galvanizada a zinco e garantia anti-corrosão de 12 anos.
- É um direito ter tudo aquilo que espera de um automóvel de qualidade superior. E a um preço acessível.
- É um direito ter o novo Astra.

O Novo Opel Astra



Luis Filipe & Irmão, Lda.

Rua das Fábricas - Silvalde - Apartado 558 - 4505 Espinho
Telefone: 02-731 30 44 - Fax: 02-731 30 25

VENHA DESCOBRI-LO NO FIM-DE-SEMANA DE 9 E 10 DE MAIO

“Aminência mulância”

ência de uma placa de ci-
ento em frente ao hangar
afastado do mesmo, cum-
rindo assim as dimensões
sicas de acordo com o
nexo 14, Vol II (He-
portos), da OACI, e com
helicóptero previsto para
operar; ajuda rádio
Locator ou outra) de que
se dispõe; descida por
strumentos não precisão,
provada e publicada; dois
mais de aproximação e
erragem que viabilizem
ta descida (canais de ope-
ção de Ovar-Maceda e do
orto-Sá Carneiro); sinali-
ção luminosa adequada
utilização nocturna que
clui: luzes de FATO, lu-
es de aproximação e, se
ssível, luzes de indica-
o de ladeira - HAPI, e
m farol de localização;
nalização diurna; comu-
cações de rádio bilate-
is terra-ar a efectuar por
essoal qualificado (de que
OMNI já dispõe); equi-
pamento meteorológico
nemómetro e baróme-
o); serviço de combate a
cêndios apropriado; ins-
lações próprias para o
abalho das tripulações,
cluindo equipamento te-
lónico e fax, que permi-
m também a obtenção de
formações meteoroló-
cas actuais e previsões
eteorológicas, e comuni-
ções satisfatórias com o

órgão ATS competente;
instalações adequadas pa-
ra o repouso das tripula-
ções; local coberto para
material de apoio ao he-
liporto; director e subdi-
rector do heliporto; guar-
da permanente.

Sendo assim, e de acor-
do com informações que
nos foram prestadas pelo
responsável pela “base” de
Espinho, o piloto Carlos
Serra, apenas é necessário
criar-se, o mais rapidamen-
te possível, uma plataforma
com, aproximadamen-
te 30x30 metros, com ilu-
minação embutida e com
um corredor de luzes de
aproximação à placa con-



O espaço onde deverá ser implantada a plataforma dos “hélicis”

forme um esquema que
apresentamos ao lado; um
“taxi-away” da plataforma
para o hangar; um farol de
localização. Posteriormente,
teria de se criar o local
para albergar as tripula-
ções quando este serviço

começar a efectuar-se 24
horas por dia.

Pressões de todos os quadrantes

Segundo apurámos, tan-
to o Ministério da Saúde

(INEM) como a empresa que
presta o serviço (OMNI),
têm vindo a ser pressiona-
dos por outras Câmaras
Municipais no sentido de
que se prontificam, forne-
cendo todas as condições ne-
cessárias, acolher, de forma
definitiva a base permane-
nte. Porém, pelas excelentes
condições naturais que apre-
senta o Aeródromo de Para-
mos, os responsáveis têm
vindo a aguentá-lo por cá,
sempre na esperança de que
algo venha a ser feito. No
entanto, as regras são claras
e as normas devem ser cum-
pridas ao pormenor por for-
ma a não se correrem riscos
no que respeita a segurança.

Para o responsável pe-la
delegação-Norte da OMNI,
Carlos Serra, com a regula-
mentação agora imposta, se
não forem criadas as con-
dições para permanência
que estão nomeadas na cir-
cular emitida pela Direc-
ção-Geral de Aviação Ci-

vil, com muita pena nossa,
que já cá estamos há cerca
de seis anos, vamos ter de
sair daqui.

Carlos Serra alega que a
nossa responsabilidade pe-
rante o Ministério da Saú-
de, através do INEM,
acresce, tendo de respon-
der perante aquilo que está
estabelecido contratual-
mente.

E explica:

Os nossos helicópteros
têm capacidade para voo
em condições de visibilida-
de reduzida - voo por ins-
trumentos - e para voo
nocturno. Mas sem termos
o mínimo de condições, ou
seja, numa fase inicial uma
placa de acordo com a re-
gulamentação, não pode-
remos aqui continuar.
Numa segunda etapa,
quando se começar a ope-
rar durante 24 horas, há
que criar condições para

(Continua na pág. seguinte)

Foto ARQUIVO



O helicóptero-ambulância já tem um vasto currículo



Olé! Olé!

RESTAURANTE BRASILEIRO

Venha experimentar a nossa picanha ao alho, a nossa
moqueca e a nossa maminha, acompanhadas por uma
boa caipirinha!

Durante a semana, ao almoço, serviços pratos do dia!
Às 5.as, 6.as, sábados e domingos à noite temos música
brasileira ao vivo!

Aguardamos a sua visita

RUA 27 N.º 715 R/C • 4500 ESPINHO • TELEF. 02 - 732 07 94

Helicóptero-ambulância corre o risco de sair do Aeródromo de Paramos

(Continuado da pág. anterior)

se instalar os pilotos e equipa médica de serviço.

Carlos Serra adianta que vários municípios, entre os quais Gaia e Maia, têm demonstrado muito interesse em que nos desloquemos para lá. Este projecto interessa-lhes imenso.

O responsável da OMNI - Norte entende que isto que se pede não é nada do outro mundo, nem é de difícil execução.

Um grande currículo para um helicóptero

O Serviço de Emergência Médica por Helicóptero é, e tem sido, indiscutivelmente, um dos mais surpreendentes meios de assistência médica ao cidadão implementado pelo Ministério da Saúde/INEM.

Embora o principal objectivo para o qual foi criado, em primeira instância, o transporte de doentes e transferências inter-hospitalares, o helicóptero operado pela OMNI tem, no seu "currículo" uma brilhante folha de serviços. Por diversas vezes foi chamado para intervenções em

acidentes, entre os quais aquele que há algum tempo a esta parte aconteceu aqui bem próximo de nós, no Aeródromo quando um avião do Aero Clube da Costa Verde caiu. A equipa médica que regressava dum missão, teve uma pronta intervenção, sendo, por isso, responsável por não terem sido causados grandes danos na integridade física dos dois ocupantes do aparelho que se despenhou. Outras importantes missões, com intervenções em acidentes de viação fazem já parte dos trabalhos efectuados o que vem reforçar, cada vez mais, a necessidade do Governo implementar o serviço de primeira intervenção por helicóptero. As operações de busca e salvamento, que até agora são missão de única e exclusiva responsabilidade da Força Aérea Portuguesa, podem, no futuro próximo, passar a ser desempenhadas por aparelhos civis. E Espinho, com as condições que tem - a proximidade do mar e do porto de Leixões e de Aveiro - pode, muito bem, vir a ser uma escolha. Para além de tudo isto, será muito confortável para o cidadão de

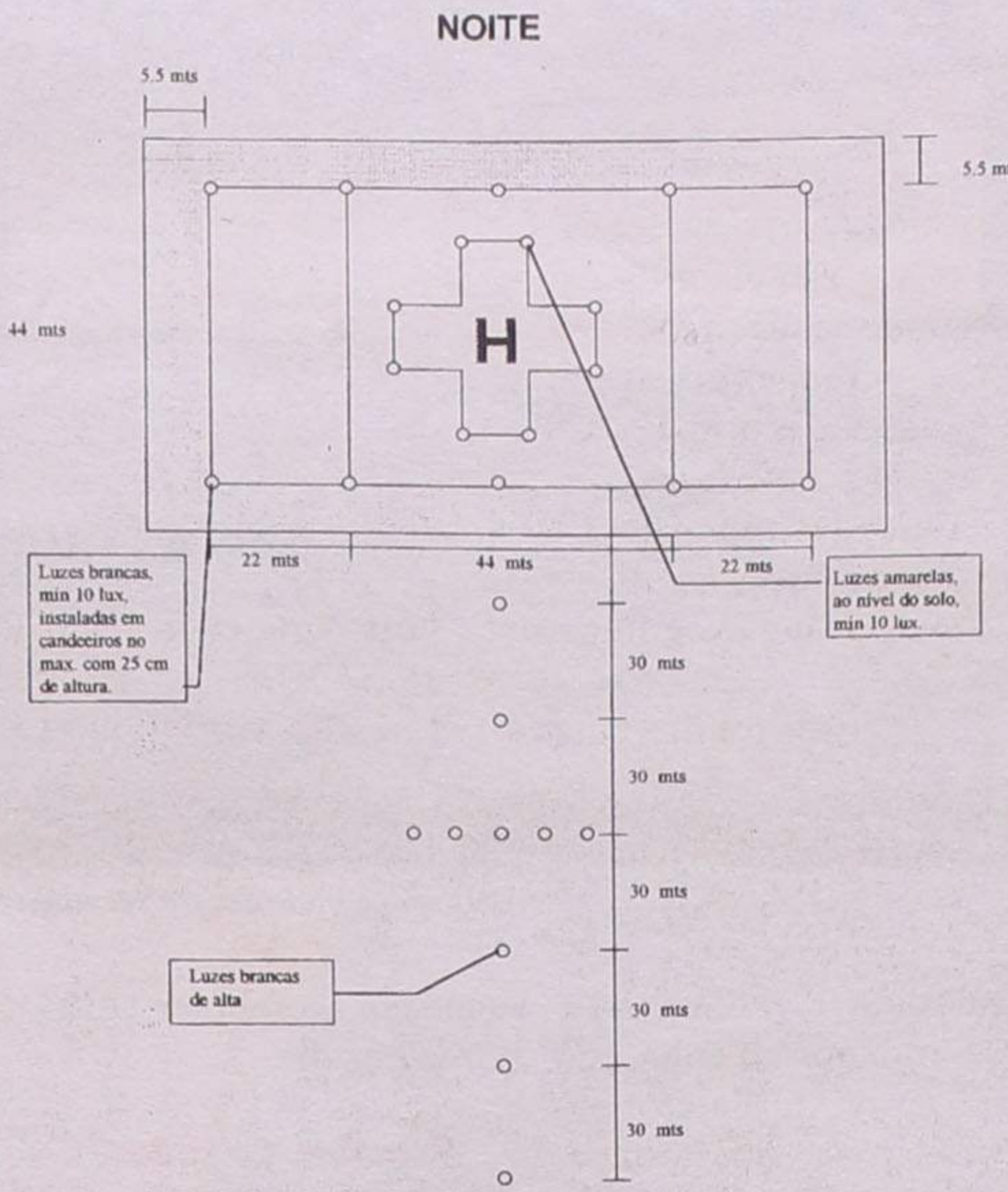

A manga de vento deverá de ter as mesmas dimensões que de dia, e deverá estar iluminada. Os obstáculos nas redondezas do heliporto deverão de ser iluminados com luzes vermelhas de média intensidade, de acordo com o anexo 14, volume I.

Este esquema mostra os pormenores de sinalização/iluminação necessários a uma plataforma para helicópteros

Espinho saber que pode contar com um serviço deste tipo próximo da sua "porta".

Um dos exemplos de investimento nesta área é, sem dúvida, o levado a cabo pela Câmara Municipal de Santa Comba Dão. A edilidade

criou um dos mais avançados heliportos, com as condições mais do que necessárias para este tipo de operações. É um exemplo que os pilotos não se cansam de citar.

O desenvolvimento e novas oportunidades

Com a criação destas infra-estruturas, que serão para uso do Serviço de Emergência Médica, pode, por "arrasto", vir a desenvolver-se um importante pólo de atracção turística, e não só. A própria empresa (OMNI), através de uma outra sua associada (AEROMECA), pode vir a criar uma oficina para a aviação ligeira. Esta revelação foi feita pelo delegado-Norte, Carlos Serra que não se cansa de elogiar as excelentes condições naturais do Aeródromo. O piloto entende que, se a pista

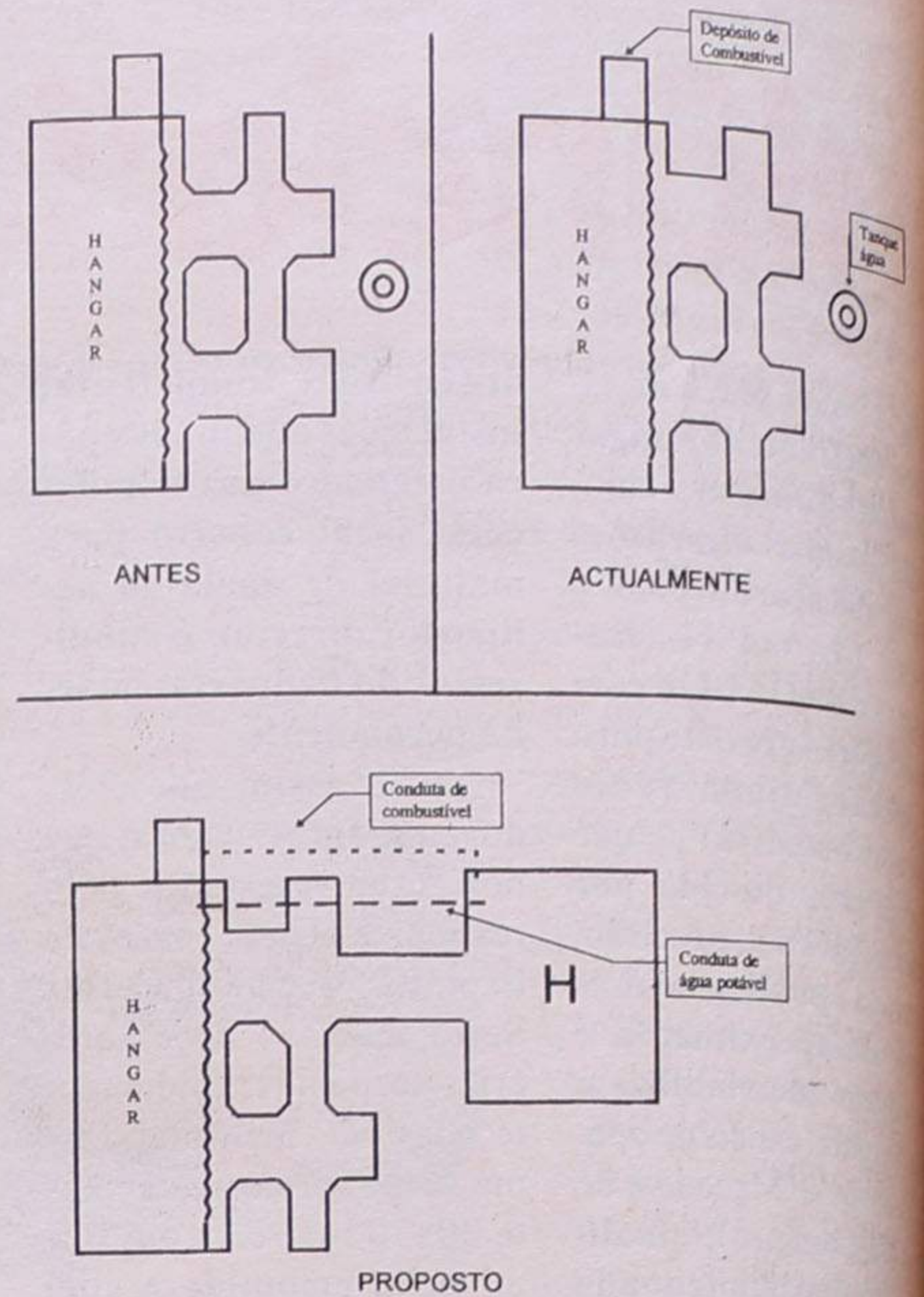

Neste esquema, em moldes muito rudimentares, é demonstrado onde deve situar-se a placa

for arranjada e vedada, cumprindo todas as condições exigidas por Lei, seria possível operarmos com o avião-ambulância que dispomos, que é um importante complemento ao serviço do helicóptero. Há missões, como os repatriamentos de doentes, pessoas que vão fazer operações mais complicadas a Pamplona, Barcelona, Paris, etc.. Melhorar-se-ia muito a qualidade do transporte desses pacientes se pudéssemos ter um ponto onde nos fosse possível fazer uma fácil ligação entre o avião e o helicóptero.

Carlos Serra diz que o Aeródromo, pela sua localização, por estar próximo da praia e dos centros industriais, pelas características do terreno (ao nível do mar e sem obstáculos), só tem vantagens em relação a todas as ou-

tras pistas que existem ou que possam vir a ser construídas em áreas mais acidentadas. Aqui bem próximo existem unidades hoteleiras de grande qualidade, um grande casino e uma série de infra-estruturas da própria cidade que poderiam servir para atrair turistas de grande qualidade para este local.

Com as alterações à qualidade estrutural da pista e do Aeródromo, a OMNI tem presente no seu ideário efectuar uma extensão da AEROMECA (uma empresa de manutenção) em Espinho, o que poderia vir a servir a aviação em geral, tanto helicópteros como aviões. Neste espaço já existe dois tipos combustíveis (um para motores a reacção e outro para motores a pistões). Isto, na minha opinião, iria atrair muitos utilizadores.



No acidente com uma aeronave do Arero Clube da Costa Verde, a intervenção da equipa médica da INEM do helicóptero-ambulância terá sido de extrema importância para os ocupantes do aparelho acidentado

Foto ARQUIVO



Salvé 5/5/98

Júlio Pereira Soares

Seus netos António, José e José Bernardino e esposas, na passagem dos seus 90 anos, vêm desejar-lhe muitas felicidades na companhia de sua esposa.



Salvé 6/5/98

César da Silva Mendes

Esposa, filhos, nora e netos, desejam-lhe um feliz dia de aniversário e que se repita por muitos e bons anos.

Beijinhos

FICHET

A. AZEVEDO

Portas de Segurança
Fechaduras de Segurança
Cofres Monoblocos
Automatismos
Grades de Segurança

Lourosa: Telem.: 0931 - 25 82 92
S. João da Madeira: Telef. 056 - 83 21 88

RALI CIDADE OLIVEIRA DO HOSPITAL PERES E O FORD WRC NÃO DERAM HIPÓTESES

Finalmente, Fernando Peres-Ricardo Caldeira e o Ford Escort WRC, venceram uma prova do Nacional de Ralis.

Todas as especiais (12) em terra, favoreciam os 4x4 de Peres e Matos Chaves, deixando o campeão nacional Aduzilo Lopes em Peugeot 306 Maxi Kit-car, na expectativa que algo de anormal ocorresse.

Na primeira PEC - Fernando Peres atacou forte e ganhou 13 segundos a Matos Chaves e 30 segundos a José Carlos Macedo em Renault Megane Maxi.

Miguel Campos em Mitsubishi Carisma GT, liderava a produção, seguido-se na classe, o local Armando Tavares e o piloto de Lourosa Jorge Félix, ambos em Subaru Impreza.

No final da 1ª secção, tudo como no início, estando Fernando Peres no comando de um rali, onde o público compareceu em força, pois o feriado nacional (25 Abril) e o tempo seco e quente ajudaram a um bom espectáculo.

Na 2ª secção, houve alguns casos, dignos de realce, tais como o abandono de Pedro Azeredo/Fernando Prata em Renault

Megane Maxi, e o despiste (coisa rara) de Aduzilo Lopes/Luís Lisboa, que ao "cortar" em demasia uma curva, quebrou o braço de suspensão de seu Peugeot 306 Maxi-Kit car, ficando inclusive em posição de impedir os outros concorrentes de passarem e atrasar a prova em cerca de 30 minutos.

Até ao final a dupla do Ford Escort WRC Peres/Caldeira, mantiveram e controlaram o seu avanço para Pedro Matos Chaves

Miguel Campos/Carlos Magalhães, que não ganharam para o "susto" em Cumeada 1, pois estiveram à beirinha de um valente capotango, mas como se diz, a sorte acompanhe os audazes e o andamento de Miguel Campos é digno de aspirarmos a vê-lo num grupo A, competitivo!

Outros pilotos em des-

volta ao Nissan Micra 1.3S, Victor Pascoal no Ibiza de Trofeu que fica-

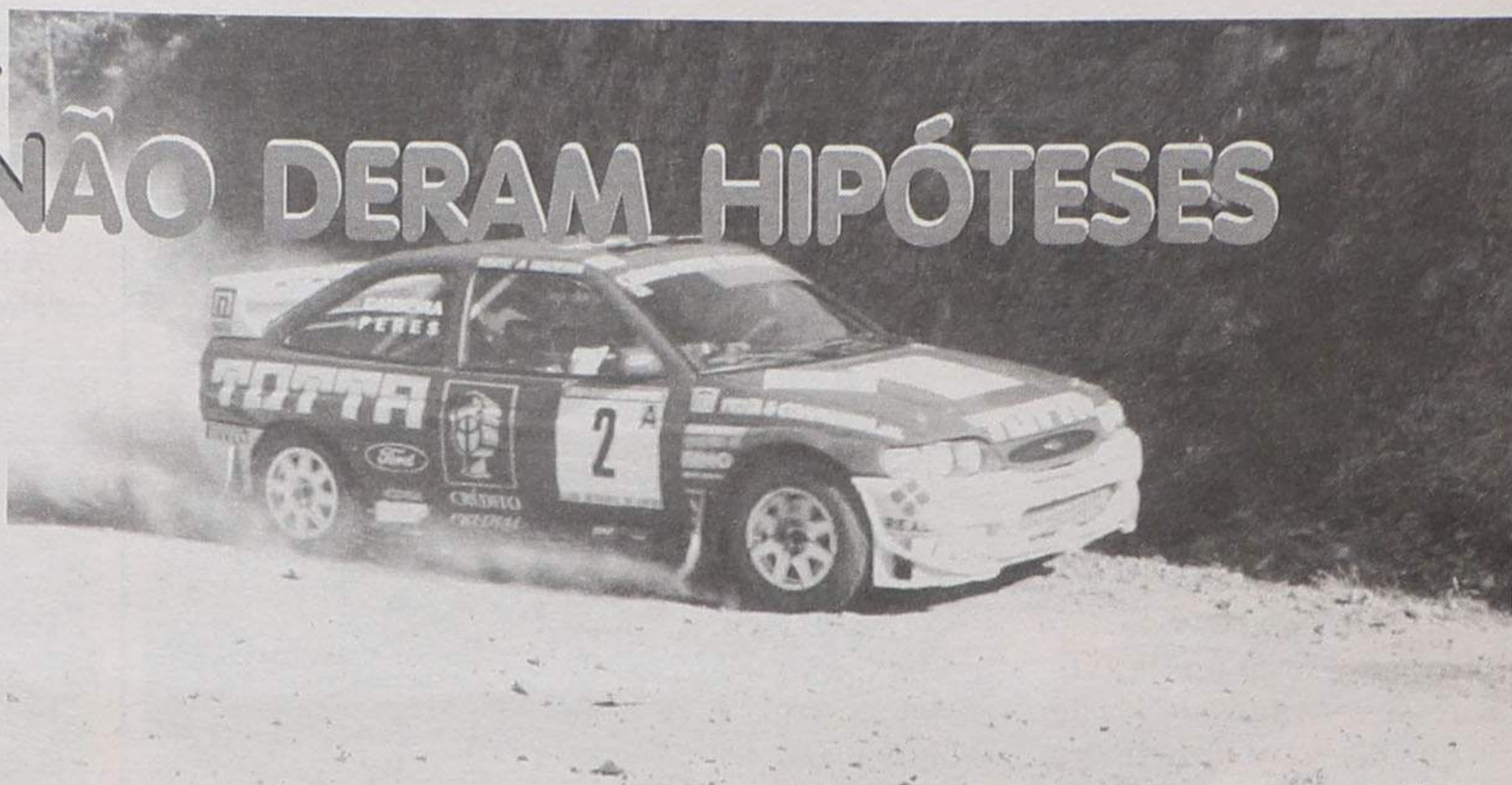

Fernando Peres / Ricardo Caldeira, Ford Escort WRC - a vitória desejada!



Miguel Campos 2 apanhou um "susto" em Cumeada 1, mas venceu.. a Produção.

e José Carlos Macedo, ficando num belo 4º lugar final o campeão em título

taque, foram sem dúvida o José Pedro Fontes em Seat Cupra, José Araújo, de

ram separados entre si por 10 segundos de diferença, respectivamente em 7º, 8º e 9º lugar da geral.

Victor Lopes (irmão de Aduzilo) no Citroen Saxo Kit-car, deu um show de condução no pequeno carro francês, ao obter um excelente 5º lugar, logo atrás de Armando Tavares, um piloto local, ao volante de um Subaru Impreza.

A fechar o TOP 10, ficou Francisco Teixeira em Ford Escort Cosworth.

A próxima prova será o rali Rota do Sol em 22 e 23 de Maio próximo.

Beto Monteiro/
/Paulo Resende



José Pedro Fontes - chegar ao fim começa a ser um hábito e... ainda bem

Mundial de Ralis Rali da Catalunha/Costa Brava

Didier Auriol/Denis Giraudet e o Toyota Corolla WRC, venceram categoricamente, e contra todas as previsões, mais esta prova do mundial, disputada em asfalto, terreno de eleição do francês.

Todos esperavam ver Carlos Sainz, a ser o protagonista, pelo facto de "jogar" em casa, mas as contas saíram erradas e Auriol voltou às vitórias no Campeonato, demonstrando que sem "azares", também é piloto vencedor.

O Belga Freddy Loix, também em Toyota, foi segun-



do seguido do Bi-Campeão mundial, Tommi Makinen que estreou o Mitsubishi Lancer EVO 5.

Outra grande surpresa, prende-se com o facto de o francês Philippe Bugalski (ex-piloto oficial Renault), ao volante do novíssimo e estreante no mundial, Citroen XSARA (Claudia Schif...) Kit-Car, obterem um 5º lugar final e venceram a fórmula 2, superando o também francês Gilles Panizzi em Peugeot 306 Maxi.

O português Rui Madeira, juntamente com Nuno Rodrigues da Silva, na estreia do Toyota Corolla WRC, ficaram na 10ª posição da geral, sendo os primeiros da Taça Fia de Equipas, tal como acontecera no Rali de Portugal.

Aduzilo Lopes, foi 14º classificado, acabando a prova, tendo tido alguns precalços que não deixaram grandes aspirações, embora tenham realizado, tempos espectaculares em alguns troços cronometrados.

Carlos Sainz comanda o campeonato seguido de Richard Burns, enquanto nas marcas a Mitsubishi passou para a frente deixando a Toyota na 2ª posição.

Paulo Resende

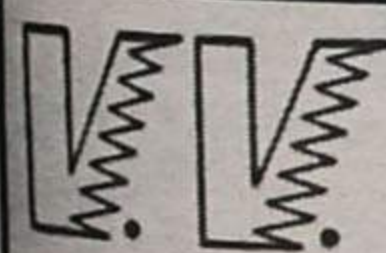

Vasco & Valdez

Sport

Reparações e Comércio de Automóveis, Lda.

Especializado em preparação de automóveis de competição

R. da Guimbra, 131 - Anta
4500 ESPINHO - Telefone, 7312869

RIBESCAPE

Abertos também
aos sábados de manhã

RUA DO LOUREIRO
Tel. 7310312 - ESPINHO
(Zona Industrial)

- GARANTIA
- PREÇO
- QUALIDADE
- RAPIDEZ
- ESTACIONAMENTO
- PESSOAL ESPECIALIZADO
- TÉCNICA

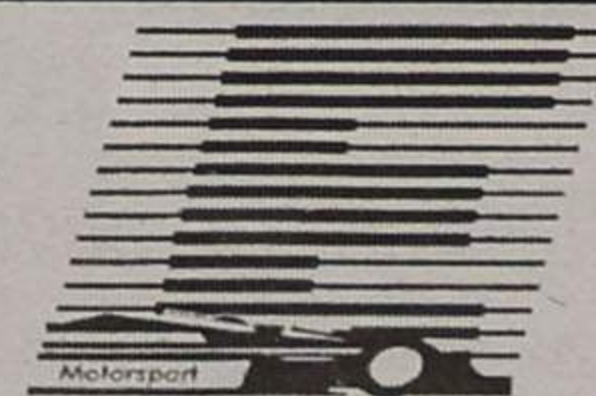

EDNESER Automóveis Motorsport, Lda.

R. Indústrias, 217 (ao Monte Lírio) • 4405S. Félix da Marinha
Telef. (02) 731 10 95 • Fax: (02) 732 05 81

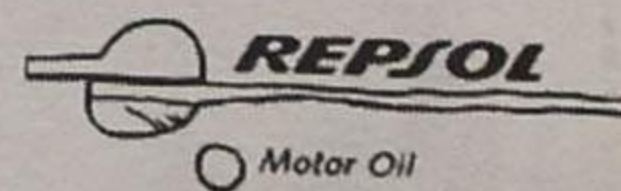



Ao Volante/Contacto

TOYOTA Avensis 1.6 Sedan

A Toyota lançou no nosso mercado, o *Avensis*, que tem a forte responsabilidade de ocupar o lugar deixado vago neste segmento médio-alto, em franco crescimento no nosso país, pelo "Carina", modelo com sucesso significativo e portanto seria importante fazer evoluir favoravelmente, um modelo já de si com muitos e bons resultados.

Penso que a aposta foi bem conseguida, e trará bons resultados à Salvador Caetano, o importador para o nosso país dos carros japoneses, embora este *Avensis*, seja completamente construído no Reino Unido.

Possuindo um aspecto bastante compacto, com um design muito equilibrado, bem ao gosto japonês, com uma frente orgulhante e uma óptica com faróis duplos bem integradas, é uma traseira muito idêntica ao série 3 da BMW, seduzem e identificam de imediato este Toyota *Avensis* sedan.

O interior apresenta algumas semelhanças com o Carina E, mantendo tudo de bom que já existia, melhorando al-

guns itens, com uma posição de condução muito fácil acerto e boa visibilidade em todas as direcções, sendo muito agradável de conduzir. Os bancos são envolventes e confortáveis e o acesso muito fácil tanto aos bancos da frente como aos traseiros, obtendo-se uma qualidade de vida a bordo bastante grande. Existe dois tipos de equipamento designados por Línea Terra e Línea Luna, tendo este ultimo de série equipamento como vidros eléctricos, fecho central de portas, retrovisores de regulação eléctrica, ar-condicionado, ABS, jantes de liga leve, muito bonitas por sinal, faróis de nevoeiro, volante em couro, entre outros equipamentos que como já referi, são importantes na utilização deste Toyota que correspondeu na integra ao que esperávamos obter num automóvel desta classe.

O motor e comportamento dinâmico deste *Avensis* 1.6 sedan, com um propulsor de 1587 cc e 110 cv de potência, conferem um muito bom equilíbrio, respondendo sem grandes hesitações quando soli-

citado mesmo a baixas rotações, desenvolve com eficácia e suavidade até próximo dos 200 km/h, com uma aerodinâmica bem conseguida, eficaz nas travagens e uma suspensão, que responde e corresponde tanto nas boas como nas menos boas estradas, que infelizmente, proliferam no nosso país.

Finalizamos com a referência dos preços destes *Avensis*, que possuem versões desde os 4.813 contos do Línea Terra sedan aos 6.803 contos da versão station turbo diesel 2.0 l - Línea Sol com estofos em couro, tendo a versão por nós ensaiada o preço de venda a público o valor de 5.221.594\$00.

Resta-nos agradecer à Salvador Caetano - Espinho na pessoa do Eng. Carlos Rola, a amabilidade e disponibilidade concedida no nosso ensaio, bem como convidar os nossos leitores a fazerem o mesmo, pois concerteza, ficarão tentados a serem proprietários de um carro com esta classe.

Paulo Resende.



RENAULT CLIO - VERDADEIRAMENTE NOVO

A Renault, renovou completamente o seu cavalo de batalha no nosso mercado, renovando por completo, o seu CLIO, de uma forma que consideramos muito positiva, pre-



vendo com este produto, ajudar a manter e reforçar uma liderança no mercado de vendas nacional. Lançado desde início com a carroçaria de 3 e 5 portas, com várias motorizações, incluindo uma a diesel, vamos desejar e perspectivar bons momentos para a Renault em Portugal.

CITROEN XSARA BREAK

Depois de Ter apresentado o bonito e elegante coupé, a versão que faltava à menina para ver os lindos cabelos da famosa modelo, ao vento...

Claudia para poder beijar o seu príncipe encantado, mas vão-me permitir sugerir uma outra versão, nunca existente na marca de double chevron, que talvez fosse muito interessante, ver um cabrio,



ROTAS DE CASTELO DE PAIVA

Para Jipes, Motos, Bikes e Caminheiros

JUNTO AOS VELHOS SOBREIROS QUE DÃO AMORAS, A NATUREZA CONVIDA-O...



Com o patrocínio da
CÂMARA MUNICIPAL DE CASTELO DE PAIVA
DISCOTECA AUTARQUIA - C. PAIVA
GRAHAM'S
UNICER

PROGRAMA

- | | |
|---|---|
| <p>Sexta, 08-05-1998</p> <ul style="list-style-type: none"> ~ 16:00h - Abertura do secretariado na «Casa da Cultura» de Castelo de Paiva ~ 19:00h - Sardinhada com broa e vinho no acampamento da praia fluvial do Castelo (junto à foz do Paiva) <p>Sábado, 09-05-1998</p> <ul style="list-style-type: none"> ~ 08:30h - Abertura do secretariado ~ 09:00h - Concentração na Casa da Cultura de Castelo de Paiva | <ul style="list-style-type: none"> ~ 09:30h - Partida para os diversos itinerários com roadbook (jipes, motos, bikes e caminheiros) ~ 10:30h - Mata-bicho ~ 12:30h - Almoço junto à capela de S. Domingos ~ 14:00h - Partida para os diferentes itinerários ~ 18:00h - Chegada a Castelo de Paiva ~ 19:30h - Jantar churrasco texano e puro divertimento <p>Domingo, 10-05-98-1998</p> <ul style="list-style-type: none"> ~ 09:00h - Pequeno almoço ~ 09:30h - Partida ~ 12:30h - Almoço <p style="text-align: right;">Encerramento</p> |
|---|---|

INFORMAÇÕES

I.F.L. Delegação Norte:
M.L.A.G. - Apartado 1451
P-4108 PORTO CODEX
Tel./FAX: (021) 609 27 11

INSCRIÇÕES

• I.F.L. - Rua dos Fanqueiros, 81 - 3.º Dir. - 1100 Lisboa - Tel.: 01 8879441 Fax: 01 8879443
• I.F.L. Delegação Norte: Apartado 1451 - 4050 Porto Codex - Tel. e Fax: 02 6092711
• Luis Pinheiro: «Stand de Jipes» - Estrada Nacional 1, Malaposta - 4520 Feira
Tel.: 056 917921
• Discoteca Autarquia: Bom Patro - 4550 Castelo de Paiva - Tel.: 055 699713
Fax: 055 699714

Aconteceu no país

EM DUAS MISSAS em memória de Salazar, uma em Lisboa e outra em Coimbra, registaram-se incidentes provocados por jovens que se opunham às celebrações por alma do que consideravam ter sido um ditador, quando primeiro-ministro de Portugal. Em ambos os casos, a Polícia interveio, tendo sido identificados e detidos alguns manifestantes. Posteriormente, a Procuradoria-Geral da República determinou a abertura de um inquérito aos tumultos, ao mesmo tempo que o Parlamento reagiu aos actos praticados pelos jovens. O deputado Krus Abecasis condenou a "gravíssima situação" que foi "a violação da Igreja de S. Nicolau com o falso argumento de que havia no interior um comício fascista."

O JOVEM CONDUTOR de um "Peugeot 205", circulou durante cerca de 15 quilómetros em sentido proibido, na auto-estrada entre Bessa Leite (Porto) e Grijó, acabando por chocar com um autocarro de passageiros que circulava em sentido oposto, na sua mão. Pelo caminho, o condutor suicida embateu lateralmente em três outros veículos, mas nem assim parou para inverter a marcha e entrar na

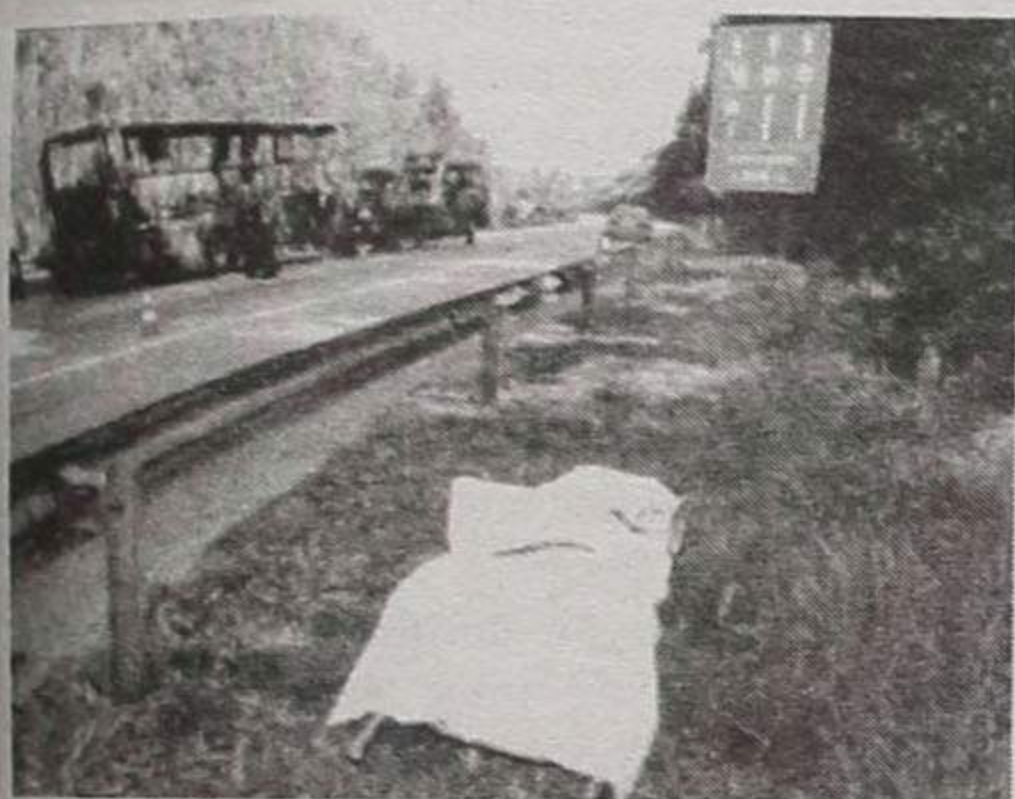

sua mão. O choque brutal deu-se a cerca de 800 metros das portagens de Grijó, com a camioneta de passageiros, transportando 48 excursionistas, que se deslocavam a Barcelos para assistir às Festas das Cruzes, a incendiar-se de seguida, ficando completamente destruído. Todos os ocupantes foram salvos milagrosamente. Quanto ao condutor do "Peugeot", ficou irreconhecível no meio dos destroços, a tornar impossível a sua identificação, na altura. Veio depois a saber-se tratar-se de um estudante universitário residente na Maia.

As ruas do Porto foram pacificamente invadidas por largas dezenas de



milhar de estudantes universitários, como protagonistas activos da tradicional "queima das fitas". O bom tempo ajudou ao colorido do cortejo, no qual não faltaram boas piadas à actuação de Marçal Grilo como ministro da Educação, explorando a coincidência do seu nome com o do pequeno bicho. A parte negativa da manifestação estudantil foi o uso excessivo da cerveja, pejando as ruas atravessadas pelo cortejo de garrafas vazias.

O "CASO" ROSA COUTINHO continua a alimentar o noticiário na comunicação social. Soube-se agora que o ex-inspector da PIDE, para obter o passaporte que lhe permitiu viajar pelo mundo, utilizou a identidade do sogro e de um dos seus filhos. Rosa Casaco começou a servir-se dos falsos documentos a partir da altura em que se exilou no Brasil e desejou depois regressar à Mãe-Pátria, onde viria a conceder a entrevista ao "Expresso", a qual lhe está a causar sérios problemas, em Madrid...

180 POSTOS SOS colocados ao longo das estradas portuguesas não funcionam. Só na auto-estrada entre Setúbal e Évora (A-6), 29 desses avisadores da rede alerta de emergência estavam "fora de serviço". Ainda recentemente, a inoperatividade das comunicações, quando de um grave acidente de viação, provocou grande polémica, chegando mesmo ao Parlamento. Num estudo posteriormente feito a 430 desses postos, verificou-se que vinte e duas das chamadas para a GNR e PSP não foram atendidas.

Na rota da Expo'98

A Expo'98 e a Expo Urbe marcarão presença no MIPIM, o maior ponto de encontro a nível mundial dos profissionais do sector imobiliário que se realiza todos os anos em Cannes.

Os projectos relacionados com a exposição mundial e a renovação urbana em curso deste ano foram apresentados a uma interessada plateia que, deste modo, ficou a par dos moldes em que decorrerá a Expo'98.

Uma das principais vias de acesso ao recinto da exposição foi inaugurada, com toda a pompa e circunstância, há poucas semanas atrás. Trata-se da Ponte Vasco da Gama, a maior travessia jamais construída em Portugal e a segunda da Europa, logo atrás do Eurotúnel sob o Canal da Mancha.

A nova ponte liga as duas margens por um tabuleiro com 18 km de extensão e seis faixas de rodagem. Assim que a média diária de tráfego atingir os 52.000 veículos, poderá ser ampliado para oito faixas.

Esta infra-estrutura terá um papel importante na resolução do problema de tráfego da Ponte 25 de Abril, tendo em conta que, já em 1996, o fluxo médio de tráfego era de 137 mil veículos, um número que tem registado um aumento na ordem dos quatro por cento ao ano.

Prevê-se ainda que a Ponte Vasco da Gama desempenhe um papel chave no desenvolvimento económico futuro de ambas as margens do Rio Tejo.

O Pavilhão do Território na Expo'98 lançou um desafio à indústria vidreira nacional para o fabrico do maior cálice de cristal do mundo, que deverá ser apresentado naquele espaço durante a exposição. Trata-se de um copo de vinho do Porto com mais de um metro de altura, o qual entrará directamente para o Guinness Book of Records.

O Congresso "Os Ibéricos e o Mar", organizado pelo comissariado espanhol para a Expo-98 e coordenado pelo catedrático de História Contemporânea da Universidade de Salamanca António Morales, salientou a necessidade de aproximação crescente entre Portugal e Espanha como forma de ambos aumentarem o seu protagonismo no contexto internacional.

Mário Soares, presidente da Comissão dos Oceanos, afirmou mesmo que "se Portugal e Espanha ganharem a batalha da modernidade podem voltar a ter a importância que tiveram no passado, quando levaram a civilização ao mundo".

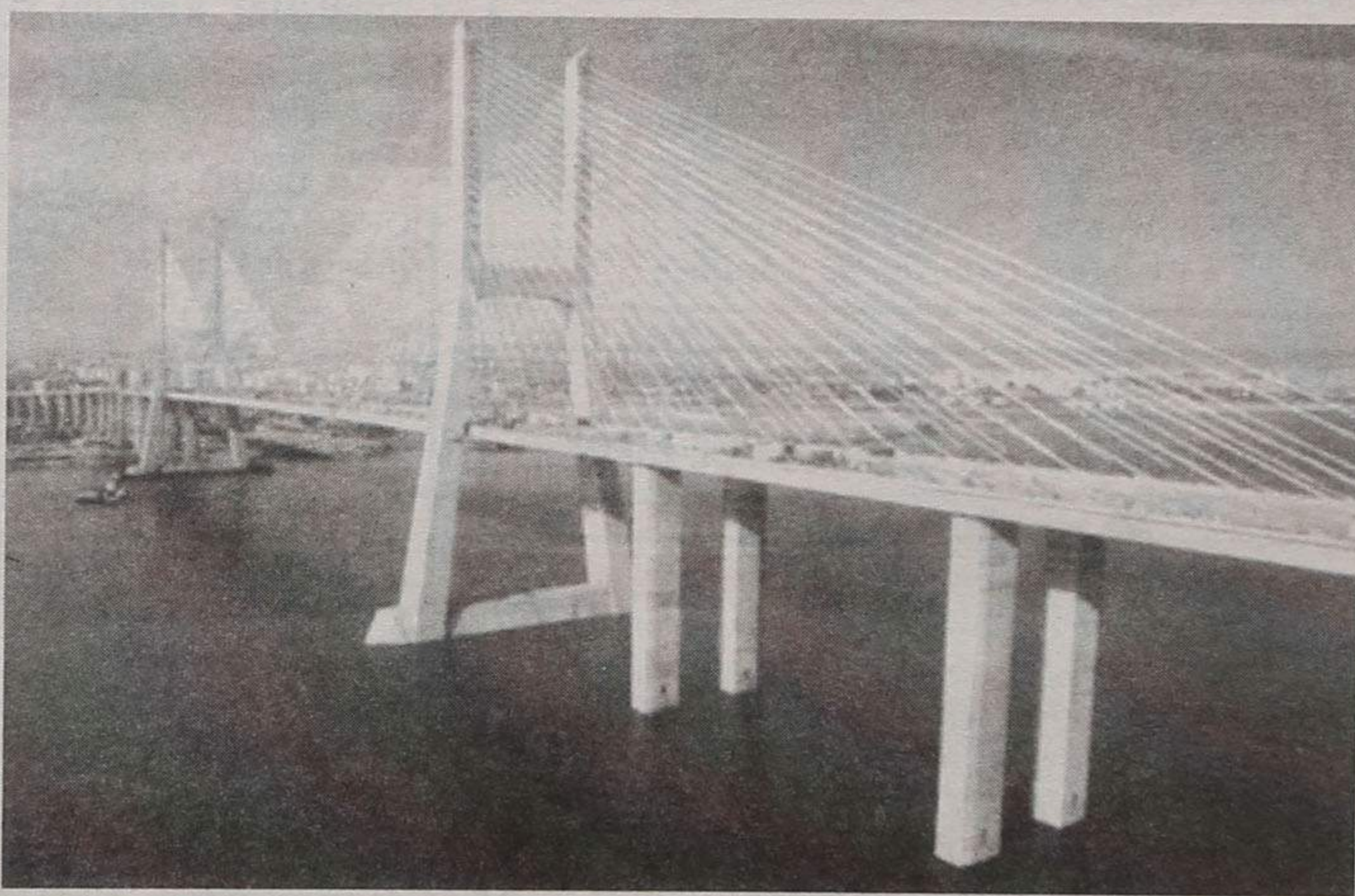

ALUGA-SE

ARMAZÉM

c/ 180 m2

Em Anta - Rua do Passo Velho

TELEF. 734 43 54

REFORMADO - Oferece-se

47 anos, Carta de Condução profissional, conhecedor do País e parte da Europa.

Actual emprego: entrega de móveis pelo País.

Telef. 734 27 31 - 0936 - 79 74 98

CLÍNICA DE MEDICINA DENTÁRIA

Acordos com : PSP, ACASA, CGD, EDP, SAMS, PHILIPS

Dr. Jorge Pacheco

ORTOPANTOMOGRÁFIA, TELERRADIOGRÁFIA, IMPLANTOLOGIA, ORTODONTIA (fixa e removível), PRÓTESE (fixa e removível)

Rua 8 n.º 381-1.º • 4500 ESPINHO • Telef. 7342718

Cursos de informática para activos empregados

O Externato/Centro de Formação Oliveira Martins, vai promover um curso de especialização na área da informática (CAD/CAM) destinado a activos empregados habilitados com o 12º ano de escolaridade ou equivalente.

horário pós-laboral e é gratuito e confere direito a subsídio de refeição.

Esta iniciativa é patrocinada pelo Fundo Social Europeu e pelo Estado português.

As inscrições poderão ser feitas na Rua 21, nº 769, ou pelo telefone 734 14 68.

O curso será ministrado em

No dia 16 de Maio II Rally Paper da "Gomes de Almeida"

A Associação de Pais da Escola Secundária Dr. Gomes de Almeida vai realizar no próximo dia 16 de Maio, pelas 14h30, o seu II Rally Paper.

Em disputa estarão diversos trofeus e uma viagem à Ilha da Madeira que caberá ao primeiro classificado.

Registe-se, ainda que, é obri-

gatória a presença de um aluno de qualquer estabelecimento de ensino, básico ou secundário, em cada uma das equipas concorrentes.

As inscrições poderão fazer-se na Escola secundária Dr. Manuel Gomes de Almeida e no Café Lausanne até às 18 horas do dia 15 de Maio.

Até ao próximo dia 12 Governo apela à consulta dos cadernos eleitorais

O Governo desenvolveu uma campanha destinada ao Recenseamento Eleitoral extraordinário que consiste na consulta dos novos cadernos eleitorais por parte de todos os cidadãos, até ao próximo dia 12.

As pessoas deverão verificar se a sua inscrição está correc-



Para uma melhor Cidadania



Recenseamento Eleitoral

ta, nas respectivas juntas de freguesia ou através de outros meios que foram especificamente criados para o efeito como caixas de multibanco, telefone (gratuito) 0800 235 235, pela Internet (www.mai.gov.pt/eleitor) ou nos postos fixos e móveis espalhados por todo o país.

O Ministério da Administração Interna pretende com esta iniciativa criar uma base de dados informatizada nacional que conterà o registo de todos os eleitores activos, eliminando-se as inscrições múltiplas ou indevidas. E considera que se trata de dar um passo gigante na melhoria de um dos suportes fundamentais do próprio sistema eleitoral.

JUNTA DE FREGUESIA DE ESPINHO MUNICÍPIO DE ESPINHO

EDITAL

ANTÓNIO CATARINO DE ARAÚJO, Presidente da Comissão Recensadora da Freguesia de Espinho, faz público nos termos do n.º 2 do art.º 16.º da Lei 69/78, de 03 de Novembro, que a Comissão Recensadora funcionará na Rua 25 n.º 883, diariamente das 14h30 às 17 horas.

Sábados, 9, 16, 23 e 30 das 09h30 às 11h30
Domingo, 31, das 09h30 às 12 horas

Espinho, 27 de Abril de 1998

O Presidente da Comissão Recensadora,
a) António Catarino de Araújo

«Defesa de Espinho» - 3449 - 98-05-07

TRIBUNAL JUDICIAL DA COMARCA DE ESPINHO Anúncio

2.ª PUBLICAÇÃO

São citados os credores desconhecidos, que gozem de garantia real sobre o(s) bem(s) (Prédio urbano, constituído por cave, rés-do-chão, 1.º e 2.º andar, sito na Rua 62, n.ºs 209 a 221, ESPINHO, inscrito na matriz sob o n.º 3659, e descrito na Conservatória do Registo Predial de Espinho sob o n.º 00885/092193), penhorado(s) ao(s) executado(s) para reclamarem, querendo, o pagamento dos respectivos créditos, pelo produto de tais bens, no prazo de QUINZE DIAS, depois de decorrida a dilação de VINTE DIAS, que se começará a contar da data da 2.ª e última publicação do anúncio.

Execução Ordinária n.º 104/97 - 2.º Juízo.

Exequente - GUERNER & IRMÃOS, LDA.

Executada - HORÁCIO RODRIGUES PEREIRA, residente na Rua 62, n.º 209, Espinho.

Espinho, 16/04/98

O Juiz de Direito,

a) Lúcia Maria Pinho Faria Bravo

O Escrivão Adjunto,

a) José Azevedo dos Santos

«Defesa de Espinho» - 3449 - 98-05-07

TRIBUNAL JUDICIAL DA COMARCA DE ESPINHO Anúncio

2.ª PUBLICAÇÃO

A DOUTORA MARIA GOMES BERNARDO PERQUILHAS, Meritíssima Juiz de Direito do 1.º Juízo do Tribunal Judicial de Espinho:

FAZ-SE SABER, que no dia 18 de Maio de 1998, pelas 14 horas, no Tribunal Judicial de Espinho, nos autos de Carta Precatória n.º 122/98 - 1.ª Secção, vindos do 1.º Juízo Cível de Santa Maria da Feira e extraídos da Ex. Ordinária n.º 173/96, em que é exequente Banco Nacional Ultramarino, S.A. e executados A.F. Batista, Lda., com sede no Lugar da Portela, Paços de Brandão, Santa Maria da Feira; António Ferreira Batista, residente na Rua de Regadas, Moselos, Santa Maria da Feira e Manuel Fernando Gomes de Almeida e Dulce Margarida Ferreira da Rocha, residentes no Lugar de Azevedo, Geão, Santa Maria da Feira, se irá proceder à venda mediante propostas em carta fechada, as quais deverão ser entregues até às 11 horas do referido dia 18 de Maio de 1998, na Secretaria Judicial deste Tribunal, do seguinte bem imóvel, penhorado nos referidos autos e pertencentes aos 3.ºs executados: prédio urbano sito na Rua 6, n.º 735, casa de um pavimento - 44 m2 e logradouro - 6,90 m2, freguesia de Espinho, descrito na Conservatória do Registo Predial de Espinho sob a ficha n.º 00902/070294 e inscrito na matriz sob o art.º 237, com o valor patrimonial de esc.: 129.600\$00 e que será entregue a quem maior preço oferecer acima de 9.450.000\$00.

Do bem penhorado é fiel depositário o Sr. Nuno Miguel Freitas Salvador, residente na Rua da Rasa, n.º 530, V. N. Gaia. Para constar se passou o presente e mais dois de igual teor que vão ser afixados nos locais determinados por lei.

Espinho, 20 de Abril de 1998

A Juiz de Direito,

a) Maria Gomes Bernardo Perquilhas

A Oficial de Justiça,

a) Adelaide Carvalho

PRECISA-SE
Empregado Balcão e Ajudante de Cozinha
Telef. 734 70 41

MARIA DO CÉU SANTOS, proprietária da Ourivesaria **PEDRA PRECIOSA**, convida-o a visitar este novo estabelecimento. Venha conhecer as vantagens de ser possuidor de um **Cartão Cliente** e das condições especiais de pagamento que temos para lhe oferecer.

OURIVESARIA PEDRA PRECIOSA
Avenida 8, n.º 586
Centro Comercial Solverde 2
4500 Espinho

«Defesa de Espinho» - 3449 - 98-05-07

NOTARIADO PORTUGUÊS Segundo Cartório Notarial do Porto

Certifico, narrativamente, para efeitos de publicação, que por escritura outorgada a dezasseis de Outubro de mil novecentos e noventa e sete, lavrada de folhas 19v e seguintes do livro. 121-G de escrituras diversas, deste Cartório, a cargo do Notário, Lic.º VICTOR MANUEL LEITE DA MOTA, o senhor Manuel de Sousa Pinto Oliveira, casado, natural da freguesia de Guetim, do concelho de Espinho, residente no Lugar de Ordonhe, da freguesia de Argoncilhe, concelho de Santa Maria da Feira, na qualidade de procurador de JOAQUIM PINTO DE OLIVEIRA CO. 156240068 e mulher MARIA AURORA MILHEIRO DE SOUSACO. 156240050, casados sob o regime da comunhão geral, naturais ele da freguesia de Argoncilhe, concelho de Santa Maria da Feira e ela da referida freguesia de Guetim, onde reside na Rua da Gruta, n.º 48, declarou:

Que os seus representados são donos e legítimos possuidores, com exclusão de outrém, do prédio rústico, composto de terreno de cultura com a área de mil e novecentos metros quadrados, sito no Lugar da Igreja, freguesia de Guetim, concelho de Espinho, a confrontar do Norte com Manuel de Oliveira Santos e outros, Sul com caminho, Nascente com Adelino de Sousa Milheiro e do Poente com Joaquim Alves Araújo e Alcino Oliveira Araújo, inscrito na respectiva matriz sob o artigo 52, com o valor patrimonial de dois mil seiscentos e setenta e dois escudos e a que atribuiu o valor de quinhentos mil escudos e não descrito na Conservatória do Registo Predial de Espinho.

Que os mesmos seus constituintes, não possuem título formal que lhes permita registar na competente Conservatória do Registo Predial o aludido prédio a seu favor, tendo-o comprado por contrato verbal entre os anos de 1970 a 1972, nunca reduzido a escritura pública, a António de Sousa Loureiro e mulher Maria Milheiro de Araújo, residentes que foram no dito Lugar da Igreja, naquela freguesia de Guetim.

Que, contudo, os mesmos sempre estiveram na detenção e fruição do prédio em causa durante mais de vinte anos e detenção e fruição estas adquiridas e mantidas sem violência e exercidas sem qualquer oposição ou ocultação, ou seja, de modo a poderem ser conhecidas por quem tivesse interesse em contrariá-las.

Que tal posse, assim mantida e exercida, o foi em nome e interesse próprios e traduziu-se nos factos materiais conducentes ao integral aproveitamento de toda as utilidades do prédio em causa, nomeadamente cultivando-o e colhendo os seus produtos.

E que esta posse, por ter sido sempre pacífica, pública, contínua e durando mais de vinte anos, facultou aos mesmos seus constituintes a aquisição por **USUCAPIÃO**, do direito de propriedade do prédio em causa, direito este que, pela sua própria natureza, não pode ser comprovado por qualquer título formal.

Porto, vinte e dois de Outubro de mil novecentos e noventa e sete.

A Ajudante do Cartório,

a) Aida Maria Alves Ferreira

O novo presidente dos "tigres"

Fernando Rocha promete trabalho e constituição de sociedade desportiva

Foto VÍTOR LANCHAS

Fernando Rocha foi eleito na segunda-feira passada, presidente da direcção do Sporting Clube de Espinho, quebrando assim um hiato directo que perdurava há cerca de um mês e meio com a demissão da direcção (vice-presidentes) do clube por "solidariedade" com o pedido de afastamento do até então presidente, Ilídio Silva. A eleição do novo timoneiro dos "tigres" surgiu na continuação da Assembleia Geral que teve lugar no salão nobre dos Bombeiros Voluntários de Espinho e trouxe algumas profundas alterações aos corpos sociais que anteriormente estavam em exercício. Assim, a mais profunda "baixa" registou-se na presidência da Assembleia Geral com a saída de José Mota, por entender que não é

pedez do árbitro Martins dos Santos. Ambos foram aprovados por aclamação.

Refira-se ainda que, a lista apresentada por Fernando Rocha foi eleita por aclamação e que tomou posse logo de seguida.

Na Assembleia Geral ainda usaram da palavra alguns associados, entre os quais o ex-presidente, Ilídio Silva que demonstrou não estar alheio àquilo que se está a passar ou o que se irá passar no clube. Ilídio Silva agradeceu a **colaboração de todos os que me acompanharam durante os cinco anos que estive à frente do clube** e teceu os maiores elogios ao presidente que agora entrou em funções dizendo que **é um homem dinâmico, que move grandes influências,**

sidente ofereceu tanto ao ex-líder, Ilídio Silva como a José Mota, um emblema do clube.

O presidente terá a seu cargo o futebol profissional

Fernando Rocha, vereador responsável pelo pelouro do desporto da Câmara Municipal é considerado um dos mais directos seguidores da política implementada pelo anterior timoneiro no sentido de se conter despesas e de se controlar o passivo da colectividade.

Nesta sua nova missão, o novo líder dos "tigres" propõe-se, a curto prazo, transformar o clube numa sociedade anónima desportiva e recusa-se, para já, a falar sobre o futuro da equipa de futebol profissional no que respeita a contratações ou dispensas, na continuidade ou não da equipa técnica. Porém, admite chamar a si a gestão do futebol profissional, não delegando, por isso, em qualquer vice-presidente essa função.

O novo presidente teve ontem uma reunião de apresentação ao grupo de trabalho, no Estádio Comendador Manuel de Oliveira Violas tendo transmitido ao grupo de trabalho algumas das suas ideias.

Para o novo timoneiro da turma da Costa Verde, enquanto em outros clubes se anunciaria, muito provavelmente, contratações para a próxima temporada, nós, humildemente, apenas pedimos que nos deixem trabalhar porque estamos imbuídos de uma grande vontade de o fazer. Pretendemos dar a este clube mais credibilidade do que aquela



que já tem, com muito trabalho e com toda a honestidade que os dirigentes que o serviram até hoje se têm pautado. É por isso que somos um clube diferente.

Faz parte dos objectivos do novo presidente, até ao final do ano, poder vir a constituir uma sociedade anónima desportiva no Sp. de Espinho. Não quero dizer que o venha a conseguir! Vamos tratar, em primeiro lugar, da alteração aos estatutos com vista à constituição de uma SAD. A subida de divisão não é uma preocupação para esta equipa de trabalho. Esse será um objectivo nosso quando estiverem criadas as condições financeiras, de infra-estruturas, sociais e de valores humanos.

Fernando Rocha diz ter plena consciência da actual situação financeira do clube. Posso dizer que não é preocupante nem sequer desastrosa, mas que exige cuidados. É evidente

que todos os clubes, neste momento, atravessam por uma situação difícil. O Campeonato está a acabar e nos próximos dois meses não existem receitas. Por isso, a situação não é nada fácil de gerir para qualquer um dos clubes portugueses.

"Estádio Municipal é irreversível"

Quando ao Estádio Municipal, como vereador responsável pelo pelouro na Câmara de Espinho e actual presidente do maior clube da cidade, revelou:

A construção do Estádio Municipal é irreversível. Os estudos geotérmicos já avançaram e o projecto já foi aprovado pela Comissão de Coordenação da Região Norte e a peritagem para as expropriações dos terrenos vai avançar e, julgo que em 2000 ele estará construído.

Sobre os incidentes de do-

mingo passado durante o jogo entre o Sporting de Espinho e a União de Leiria, disse:

É de lamentar profundamente a actuação do árbitro Martins dos Santos. Mas é verdade que o ambiente em volta do jogo era quente e, houve excessos quer do árbitro, quer dos jogadores. A equipa da qual vou ser presidente não pode exagerar da forma que exagerou. Os profissionais não podem reagir desta forma. Houve uma falta de bom-senso do árbitro e de alguns dos nossos jogadores. Protestar com pessoas como Martins dos Santos não adianta.

E concluiu:

Quando reunir com os meus colegas de Direcção irei propor que seja apresentado à Liga um pedido para a abertura de um rigoroso inquérito à actuação de Martins dos Santos no encontro de domingo passado.

Os corpos gerentes para o biénio 1998/2000

Eis os corpos gerentes do Sporting Clube de Espinho, eleitos na passada segunda-feira e que deverão estar em funções até ao ano 2000:

Assembleia Geral — Presidente, Napoleão Soares Pereira Guerra; vice-presidente, José Oliveira Azevedo; secretários, Cristina Maria Almeida Pinto Pereira e Rui Lacerda Machado.

Conselho Fiscal — Presidente, Rodrigo Nunes dos Santos; vice-presidente, Jorge Manuel Cardoso Moreira; relatores, Luís Filipe Moreira dos Santos e João Paulo Albuquerque Melo Cabral.

Direcção — Presidente, Fernando Rocha; vice-presidentes, José Luís Peralta, Vítor Carvalho, Duarte Vieira, Rolando Conceição e Luís Vitó de Oliveira; tesoureiros, José Almeida (Jó) e Sérgio Rocha; directores, António Monetiro, António Octávio (Toninho), António Oliveira, António Soares Pereira, Carlos Dias, David Augusto de Jesus, Fernando Cales de Castro, João Curral, João Vieira, José Fernando Silva, José Manuel Ribeiro, José Manuel Vieira, José Oliveira Granja, José Ribeiro, Josué Amorim, Manuel Rocha Zenha e Rosa Maria Castro.

benéfico para o Sporting Clube de Espinho que o presidente da Câmara ocupe esse lugar quando um vereador é o presidente da direcção frisando, no entanto, que o seu afastamento não significa que não preste toda a colaboração à colectividade. Antes pelo contrário. Estarei sempre disponível para servir o Sporting Clube de Espinho — concluiu José Mota.

Na Assembleia Geral, José Mota, ao iniciar os trabalhos, propôs ainda dois votos de louvor: um à equipa de voleibol sénior masculina pela conquista do tetra-campeonato e da Taça de Portugal (pela terceira vez consecutiva); o segundo, a todos os sócios, dirigentes e atletas que suportaram a estu-

Por isso — prosseguiu —, é necessário que todos o ajudemos.

Carlos Padrão, um dos ilustres que estiveram presentes na sessão, manifestou a sua satisfação pelo facto de se ter encontrado uma solução e por aquilo que se passou, o que, no seu entender, significa **mais uma grande vitória para o Sporting Clube de Espinho.**

Por sua vez, o novo presidente da Assembleia Geral, Napoleão Guerra não escondeu a sua emoção por **presidir à Assembleia Geral do Sporting de Espinho** e pediu a todos os associados que continuassem a apoiar incondicionalmente o clube por tudo aquilo que ele representa.

De salientar que o novo pre-

Sistema Usado Seguro
FIAT LANCIA

Italnor
Concessionário FIAT
VIATURAS USADAS C/ GARANTIA

Marca	Modelo	Cor	Ano	Preço
FIAT	Punto 55 s - 3 p.	Preto	1994	1.380.000\$00
FIAT	Punto 75 ELX TA	Branco	1995	1.780.000\$00
FIAT	Punto 55 SX - 3p	Preto	1995	1.420.000\$00
FIAT	Tempra 1.4 Sx	Cinzento	1990	1.050.000\$00
FIAT	Punto 55 - 6 veloc.	Preto	1994	1.380.000\$00
FIAT	Punto GT	Vermelho	1995	2.180.000\$00
FIAT	Tempra 1.6 sx	Azul	1990	1.100.000\$00
LANCIA	Y10	Cinza	1994	1.400.000\$00
SEAT	Marbella	Vermelho	1991	490.000\$00
OPEL	Corsa 1.4 Sport	Preto	1994	1.630.000\$00

VIATURAS COMERCIAIS

PEUGEOT 205 XAD Van TD Preto 1995 1.580.000\$00

ITALNOR - Sociedade de Automóveis do Norte, Lda.

ESPINHO - Rua 20/43 - Telefones: (02) 734 55 28 / 734 62 02 • SANTA MARIA DA FEIRA - Av. 25 de Abril - Telefone: (056) 37 38 95 • ARRIFANA - Est. Nac. n.º 1 • Telefone: (056) 83 21 36

Excepcionais condições de crédito

Ganhe até duas prestações:

- 36 meses, oferta de uma prestação
- 48 meses, oferta de duas prestações

Novos e usados

PEQUENOS ANÚNCIOS

ADVOGADOS

MARIA DO CÉU SANTOS - Rua 18 n.º 582-2.º Esq.º - Sala 1. Telef: 731 21 00 - 4500 Espinho.

HENRIQUE ESTEVES - Advogado - Rua 32 n.º 700. Telef: 02-7330070 / Fax: 02-7330079 - 4500 Espinho.

Dr. J. MOREIRA DE SOUSA - Advogado - Escritório: Rua 23 n.º 773-1.º Dt.º Telef: 7313535 / Fax (02) 7342022.

ALUGUÉIS

QUARTO MOBILADO, C/ direito a cozinha. Contactar telef: 7341488 ou Rua 62 n. 500.

ALUGAM-SE ARMAZÉNS C/ 200 E 250M2. Em Silvalde. Telem: 0931317987.

ALUGAM-SE QUARTOS, c/ casa de banho privativa, c/ cozinha, pequeno almoço, tratamento de roupa e garagem. Telef: 7340002 ou 7348972.

ESPINHO CENTRO APARTAMENTO totalmente equipado + 1 LOJA em Espinho e outra em Lourosa. Telef: 744325 durante a semana. Telef: 7343808 aos fins de semana.

ESCRITÓRIOS NA RUA 19 localização privilegiada c/ divisórias e WC privativos. Ideal para profissões liberais. Telem: 09362336978.

ALUGA-SE CASA. Telef: 7345881.

CASA EM SILVALDE, 2 QUARTOS, sala, cozinha, quarto de banho completo, água quente e fria, garagem e quintal c/ árvores de fruto. Telef: 7347028.

ARMAZÉM / GARAGEM C/ AS MEDIDAS 3X27M-ESPINHO. Telef: 7644950/7346139.

CASA R/C NA RUA 14 C / 4 quartos, 2 salas, cozinha e banho. Preço: 60 cts. Telef: 7344194.

CASA MOBILADA. Telef: 7320491 (a partir das 18 horas).

COMPRA-SE

TERRENOS E CASAS VELHAS. Em Espinho para construção. Telefone: 02 - 7311520 ou Telem: 0931236032.

COMPRA-SE CASA OU PRÉDIO, em Espinho, para reconstruir. Telem: 0931372647.

DINHEIRO PRECISA?

CRÉDITO PARA TUDO + CRÉDITO HABITAÇÃO. Resposta rápida. Sem despesas. Telef: 034-383608.

MÉDICO

MEDICINA TRADICIONAL JAPONESA: emagrecimento; dores; stress; etc. DR. AKIRA ONKYU. Massagem-Shiatsu. Acupuntura. Centro de Medicina Preventiva de Espinho Rua 16 n.º 82 Espinho. Marcação Fax. Telef: 7314961.

MENSAGENS

A S. JUDAS TADEU. Agradeço graça concedida. G.

OFERECE SE

SENHORA OFERECE-SE PARA PASSAR A FERRO em casa ou domicílio. Telef: 7345193 a partir das 20 horas.

SENHORA COM LARGA EXPERIÊNCIA no acompanhamento de idosos, com grande sentido de responsabilidade ou para governanta. Resposta a este jornal ao n.º 964.

PASSA-SE

RESTAURANTE A 40M DA LINHA DO COMBOIO. C/bom movimento, próprio para 1 ou 2 sócios. Trata o próprio. Telef: 7645576 ou 7643624.

LOJA RUA 19 - Aluguer baixo. Telef: 7311103.

CAFÉ - CARVALHOS (junto ao colégio). Bom movimento, decoração moderna, muito bom preço. Marque já a sua visita. Proc. 70005. Habiespinho-Imobiliária. Telef: 02-7311219 / 7311223.

PRECISA-SE

TROLHAS DE 2.ª TRABALHADORES OU APRENDIZES. Contactar Sr. Américo. Depois das 19 pelo Telef: 7310925.

MENINA ENTRE OS 15 e os 18 anos, para aprendiz de cabeleireiro. Telef: 7314053.

EMPREGADA PARA AREA COMERCIAL, entre os 18 e os 25 anos, lugar com futuro. Telef: 7320728 / Telem: 0931772396.

MOTORISTA DE PESADOS para distribuição. Zona de Espinho. Contactar Telef: 7320857.

SERVIÇOS

EXECUTO TODO O TRABALHO de pedreiro, trolha e pinturas. Contactar Telef: 7310925.

ESTAÇÃO DE SERVIÇO EDNESER/lavagem manual/1.000\$00/atendimento personalizado Rua das Industrias 217 ao Monte Lirio. Junto à Leira da Relva - Telef. 7311095.

ESTOFADOR-Restauro de todo o tipo de sofás, cadeiras, etc. Orçamentos grátis. Telef: 734 40 90.

ESTÚDIOS - LABORATÓRIO - VITOR LANCHAS - Passagem de filmes de Super 8mm para cassetes vídeo. Passamos para o nosso sistema, cassetes de vídeo que lhe enviemos do Brasil. USA, França ou qualquer outra parte do mundo. Telef: (02) 7345344. Telemóvel: 0936 - 2788407.

VENDAS

ESPINHO: T3 renovado, ótima localização, com mais de 130m2, fogão de sala, 3 varandas, etc. Negócio a não perder! Somente 17.000c. Nortalgarge - Lic.º 483 AMI. Tel: (02) 7310257.

JUNTO A ESPINHO: T2 renovado, com 3 frentes. Venda urgente! 11.000c. (neg.). Nortalgarge - Lic.º 483 AMI. Tel: (02) 7310256.

garve - Lic.º 483 AMI. Tel: (02) 7310256.

POR MOTIVOS DE MUDANÇA, vendemos móveis. Boa qualidade/preço. 753 73 40 até 18h - 762 21 25 após 19h.

ESPINHO-T2 e T3. Aq. central, pavimentos em soalho, pavimento de cozinha em granito, móveis de cozinha com tampo em granito, fogão de sala, porta de segurança, tv cabo, video porteiro, gás. Só visto. Proc. 327. Habiespinho-Imobiliária. Telef. 02-7311219 / 7311223.

ESPINHO CENTRO-T3. Pavimentos em madeira, aquecimento central, móveis de cozinha com tampo em granito, suite, fogão de sala, garagem individual, tv cabo, video porteiro, gás canalizado, elevador (marque a sua visita). Proc. 316. Habiespinho-Imobiliária. Telef. 02-7311219 / 7311223.

ESPINHO T3-Pavimentos em madeira, fogão de sala, móveis de cozinha, garagem individual, porta de segurança, tv cabo, video porteiro, gás canalizado. Proc. 167. Preço: 20.000 cts. Habiespinho-Imobiliária. Telef. 02-7311219 / 7311223.

ESPINHO T3 (novo) Sul/Poente. Pavimentos em madeira e

tijoleira rustica, móveis de cozinha, fogão de sala, gás, parabólicas, video porteiro, lugar de garagem. Proc. 60023. Preço: 19.000 cts. Habiespinho-Imobiliária. Telef. 02-7311219 / 7311223.

T2-ESPINHO, 90m2, cozinha lacada, pavimento em granito, quartos em soalho, banhos da "Valadares" com torneiras da "Oliva", nascente e poente. Informe-se na Rua 23 n.º 174 - 1.º N ou pelo 7320728.

T2-A saída de Espinho, nascente poente, despensa e lugar de garagem desde 13.000 cts. 49.000\$00 por mês. Informe-se na Rua 23 n.º 174 - 1.º N ou pelo 7320728.

T3-ESPINHO, novo, muito soalheiro, acabamentos espectaculares, garagem fechada, só visto. 23.500 Cts. Informe-se na Rua 23 n.º 174 - 1.º N ou pelo 7320728.

T3-Perto do centro, despensa, fogão de sala, roupeiros, garagem fechada, por apenas 20.000 Cts. Informe-se na Rua 23 n.º 174 - 1.º N ou pelo 7320728.

PEQUENOS ANÚNCIOS

CAPITEL IMOBILIÁRIA

☎ 731 14 00

ESPINHO

- T1 RECUADO no Centro, excelentes acabamentos 15.000 c.
- T2 e T3 em construção. Desde 15.000 c.
- T2 c/ novo; bem localizado; garagem individual 19.600 c.
- T3 excelentes áreas e acabamentos; gar. ind. + arrumos . 24.500 c.
- T4 em frente à praia; acabamentos de luxo 37.500 c.

ARREDORES

Apartamentos em construção. Desde 7.500 c.

DÚPLEX Imobiliária, Lda. Licença AMI 1675

Rua 30, n.º 1017
4500 Espinho

APARTAMENTOS

ESPINHO - T3 novo (Rua 22x62), 1.º andar c/ elevador c/ ±140 m2, acabamentos de 1.ª, janelas duplas, isolamento térmico e acústico, fogão de sala, pré-aquecimento central, suite, garagem individual fechada c/ portão automático, etc. 27.000 cts. Ref.º 156

ESPINHO - T3 como novo (Escola Industrial) em prédio de luxo, c/ excelentes áreas e bons acabamentos, 1.º andar c/ elevador, hall de entrada forrado a madeira, sala c/ fogão de sala c/ recuperador de calor, despensa, suite, quarto de arrumos, 3 WC, garagem c/ portão automático, etc. 22.500 cts. Ref.º 161

PRAIA DA GRANJA - T3 c/ novo, área de 132 m2, sala comum c/ 32 m2, excelentes acabamentos (pavimento em carvalho francês, madeiramentos lacados e branco sujo), fogão de sala em mármore c/ recuperador de calor, suite, jardim c/ 550 m2, c/ sistema de rega automática, vidros duplos, garagem P/ 2 carros, etc. 30.000 cts. Ref.º 176

JUNCAL - T2+1+1 - Novo (rotunda) Edifício de 4 habitações, porta de segurança, aquecimento central "Roca", cozinha previamente montada, madeiramentos em carvalho francês, sala c/ fogão de sala, garagem individual p/ 2 carros, quarto de arrumos c/ ± 22 m2, quartos c/ roupeiros embutidos, etc. 22.000 cts. Ref.º 171

MORADIA

NOGUEIRA DA REGEDOURA - Como nova, composta por 3 quartos, sala comum c/ salamandra, equipada c/ ar condicionado, garagem individual fechada, etc. Excelente oportunidade. 20.000 cts. Ref.º 600

GARAGEM NO CENTRO DE ESPINHO (Junto à estação), c/ portão automático. 1.200 cts.

734 22 75

Convite

A Associação de Pais e Encarregados de Educação da Escola de Ensino Básico 2,3 - Sá Couto, convida os Pais, Professores e Alunos desta escola, para um piquenique-convívio, a realizar na Serra do Soajo - Gerês, no próximo dia 17 de Maio de 1998.

Apelamos à participação de toda a comunidade da nossa escola, fazendo votos que o convívio seja um marco memorável na história da Associação.

PROGRAMA

08h00 - Recepção aos participantes, no Largo em frente à Escola Sá Couto.
08h30 - Saída
10h30 - Hora prevista da chegada à Serra do Soajo, no Gerês, e início da marcha para o local da serra onde decorrerá o convívio com jogos populares (corridas de sacos, malhas, etc.) e almoço.
17h00 - Regresso
18h30 - Chegada a Espinho

N.B. - Aconselhamos roupa desportiva (mochila, chapéu, água e a indispensável máquina fotográfica)

As inscrições estão abertas até ao dia 6 de Maio e deverão ser feitas nos respectivos impressos e entregues aos alunos finalistas do 9.º ano ou no correio da Associação de Pais, o qual se encontra junto à cabine da telefonista, com o respectivo pagamento.

Preço do transporte: 1.000\$00/pessoa

"Tigres" bateram Castelo na final da Taça

Sporting de Espinho assegurou "dobradinha" em Vila do Conde

A vitória frente ao Castelo da Maia por categóricos 3-0, obtida no pavilhão de Vila do Conde, permitiu ao Sporting de Espinho conquistar a "dobradinha" na presente temporada.

Após a conquista do campeonato há escassos 15 dias atrás, os pupilos de Ilídio Ramos "derrubaram" o Castelo na final da Taça, naquele que representa o sétimo triunfo do Espinho na prova.

Foi no primeiro "set" que os maiatos deram maior réplica ao "seis" local. A potência do serviço e a eficácia do bloco fizeram com que os comandados de Paulo Cunha chegassem a dispor de uma vantagem de 8-1. Contudo, a união dos jogadores do Espinho veio ao de cima e, com uma segurança notável, conseguiram

o que parecia impossível: dar a volta ao parcial, que terminou com a vantagem de 15-11. Motivado pelo feito, o Espinho partiu para uma exibição de grande nível, chegando a vulgarizar o seu principal rival na presente temporada. Os dois últimos parciais terminaram com o resultado de 15-8 e 15-10.

Os "tigres" alinharam na máxima força, à excepção de Felix Millan, ausente em Cuba.

Na véspera, os espinhenses tinham vencido o Esmoriz pela margem máxima, mas passando por dificuldades inesperadas: 17-15, 15-3 e 16-14 foram os parciais.

Para chegar à final, o Castelo desembarçou-se com relativa facilidade da turma leixonense.



Foto: "O JOGO" / JOSÉ MAGALHÃES

Ginástica rítmica desportiva Vanessa Pereira (AAE) apurada para o "Europeu"

A atleta espinhense de ginástica rítmica desportiva, Vanessa Pereira, que representa da Associação Académica de Espinho, irá participar individualmente no Campeonato da Europa que irá decorrer de

27 a 31 do corrente na cidade de Matosinhos.

Este apuramento foi confirmado no torneio internacional que teve lugar em Portimão, com o 12.º lugar que a atleta conseguiu.

Nave polivalente será palco do "Nacional" de trampolins

A Nave Polivalente Desportiva será palco para mais um dos grandes eventos do nosso país: o Campeonato Nacional de Trampolim e Trampolim Sincronizado que irá decorrer nos dias 16 e 17 do corrente.

A organização deste evento foi partilhada pela Federação Portuguesa de Trampolins e Desportos Acrobáticos com a Associação Académica de Espinho e conta com o apoio da edilidade espinhense.

Nesta prova irão estar presentes 17 atletas oriundos dos diversos escalões etários do clube representante da nossa cidade na modalidade, para além dos melhores saltadores nacionais como, Diogo Faria e Nuno Lico (Lisboa Ginásio Clube) e Hugo Paulo (Ginásio Clube Vilacondense).

Andebol Sortes muito diferentes para a Manuel Laranjeira

A equipa de seniores da Associação Desportiva Manuel Laranjeira hipotecou as escassas hipóteses de subida à primeira divisão ao perder com o Crestuma por 28-27.

A formação espinhense de frente, no sábado, o Fafe e no dia seguinte irá jogar frente ao Almeida Garrett.

Já as infantis tiveram um fim de semana em cheio, vencendo

os jogos que fizeram. No dia 1, derrotaram o C.P. Natação por 15-10. No domingo, a tarefa foi ainda mais simples: as infantis foram ao terreno da Petrogal vencer por concludentes 18-5 e garantiram, deste modo, o acesso à primeira divisão na fase final, para o qual muito contribuiu o apoio de uma claqué ruidosa que fez questão de acompanhar as espinhenses.

CTE comemora 10.º aniversário

O Clube de Tênis de Espinho vai comemorar no próximo sábado, pelas 20 horas, no Casino Solverde, o seu 10.º aniversário.

O jantar comemorativo da

efeméride contará com grande parte das mais ilustres figuras do clube e aí serão entregues os prémios do último torneio e os emblemas de prata aos sócios fundadores.

Futebol de cinco Novasemente mantém posição

A jornada dupla do passado fim-de-semana saldou-se pela obtenção de uma vitória e uma derrota para as hostes da Novasemente, o que permitiu a manutenção do quinto lugar no campeonato.

Na partida inaugural, frente à formação do Águeda, a Novasemente foi vítima do excesso de confiança e acabou por perder por 5-3. Apesar do desempenho menos conseguido, há que referir a ausência de cinco jogadores habitualmente titulares, devido a lesões e castigos.

No domingo à noite, já com

o plantel mais composto e perante o segundo classificado da prova - o Minigolfe do Porto - a equipa exibiu-se a um nível elevado.

O resultado final foi favorável aos espinhenses por 3-2.

O equilíbrio foi a nota dominante no jogo com o Minigolfe, já que só na parte final os locais se conseguiram superiorizar e obter o tento da vitória.

A duas jornadas do fim da prova, a Novasemente tem o quinto lugar seguro, embora ainda tenha hipóteses de ascender ao quarto posto.

Cicloturismo organiza concurso de pesca

O Grupo de Cicloturismo de Espinho vai levar a efeito, no sábado, por ocasião do seu 15.º aniversário, o já tradicional concurso de pesca desportiva de mar.

Em disputa estarão anzóis de ouro e prata, bem como taças e troféus. Os prémios estão expostos no Bazar dos Cestos na Rua 23.

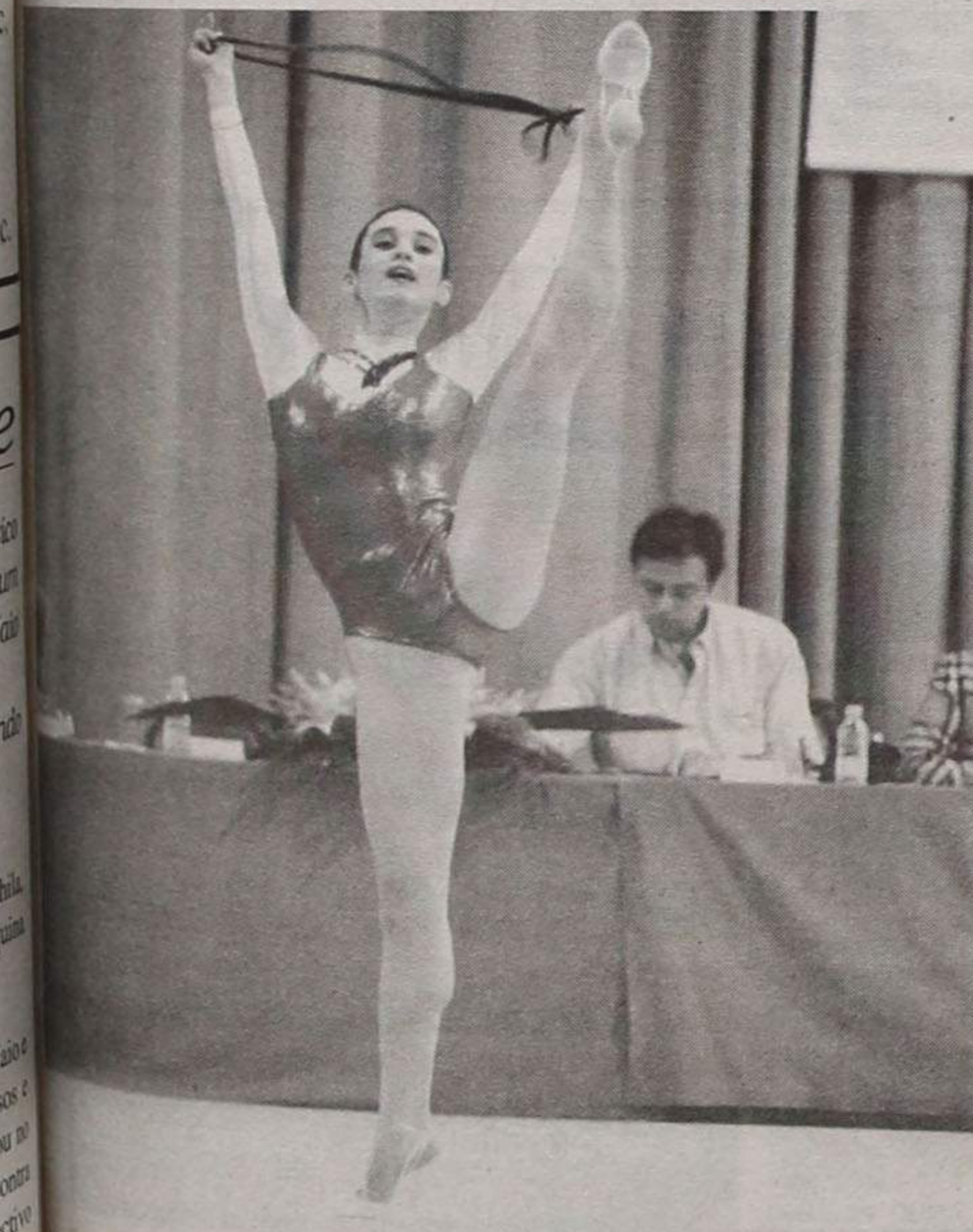

Martins dos Santos estragou o

"No melhor pano cai a nódoa" e no melhor jogo calhou Martins dos Santos, transformando-o na pior partida da época e num facto que irá marcar a história do futebol português. O árbitro do Porto usou e abusou dos cartões, puxou-os a torto e a direito e conseguiu estragar o espectáculo. Fê-lo sozinho, tornou-se notícia e o grande protagonista do encontro. Conseguiu inscrever o seu nome na história do futebol, pelo menos na Liga, como sendo o primeiro árbitro a dar por terminado um encontro por falta de jogadores de uma equipa. E se a memória não nos falha, ou se não nos enganamos, é a primeira vez que um caso destes acontece num dos mais altos escalões do futebol nacional.

Martins dos Santos conseguiu estragar, para

além do espectáculo como já o referimos, a festa da subida de divisão da União de Leiria.

Tudo começou quando o médio espinhense, Fernando Gomes, aos 39 minutos de jogo foi puxado pela camisola, sem que o juiz tenha assinalado uma falta. O atleta do Sporting de Espinho levantou os braços e viu um cartão amarelo. E depois, lá disse algo que não deveria ter dito e viu o cartão vermelho directo...

Não bastaram 10 minutos da segunda parte para o árbitro expulsar José Joaquim por acumulação de cartões amarelos e, com mais três minutos de jogo mostrar o cartão vermelho a mais dois atletas espinhenses: Rui Sérgio e Serginho.

Com menos quatro jogadores, o treinador do Sporting de Espinho fez



Foto VÍTOR LANCHÁ

as três substituições a que tinha direito com o intuito de refrescar o seu colectivo. Porém, uma lesão de Marco Aleixo, impediu que o jogo continuasse, por não se cumprir o número mínimo de jogadores que as regras impõem.

A primeira parte do encontro foi de grande nível, com um futebol bonito de parte a parte. O Sporting de Espinho queria levar de vencida o Leiria, procurando evitar que o seu adversário fizesse a festa de subida de divisão no Estádio Comendador Manuel de Oliveira Violas. E, por isso, entrou de rompante, a trocar muito bem a bola do meio campo para a linha avançada. Logo aos dois minutos de jogo, o "mestre" Fernando Gomes foi o protago-

nista de um passe exímio avançado foi derrubado pelo guarda redes adversário, Baptista e, Martins

dos Santos, prontamente assinalou a marcação da respectiva grande penalidade. Bolinhas, chamado a converter o castigo máximo, fez o 1-0.

Porém, a reacção da União de Leiria não se fez esperar. Empolgados com a antecipada subida de escalão os pupilos de Vítor Oliveira "atiraram-se" para cima dos espinhenses. A turma do Lis era muito mais rápida sobre a bola e trocava-a com agilidade entre os seus atletas.

Este esquema táctico e este entusiasmo trouxeram o golo tão esperado em apenas quatro minutos e da forma possível: um remate de fora da grande área, muito forte, por Dinda. A bola bateu num jogador, traindo Dagober-

Com Martins dos Santos "Liga" arrecadou cerca de 500 contos

O árbitro Martins dos Santos tem sido um dos mais lucrativos juizes para a Liga Portuguesa de Clubes de Futebol Profissional. Senão, vejamos:

Só num encontro, se a memória não nos falha, no Benfica-Rio Ave, o árbitro português mostrou 18 cartões, o que, em termos de multas preenche uma boa quantia.

Neste encontro do passado domingo, Martins dos Santos fez entrar nos cofres da Liga cerca de meio milhão de contos (100 contos por cada cartão vermelho mostrado, 15 mil escudos, no mínimo por cada amarelo e mais as multas que daí resultaram).

Talvez por isto, não interesse aos "senhores" do futebol, retirar estes árbitros dos campeonatos...

Como dizia o benfiquista João Pinto há algum tempo a esta parte: "o castigo que me aplicaram já irá servir para pagar o ordenado a alguém!" E se calhar, a ele até nem lhe fez muita falta, mas a outros...

Restaurante PARQUE DE CAMPISMO

Encerrado para remodelação
Abre brevemente com nova Gerência

Certos da vossa compreensão
A concessionária
Maria Gonçalves Ferreira

Venha viver no campo
perto da praia

Leia, Escolha, Telefone e Veja

Espinho	Granja	Miramar
T1 - 13.500C	T1 - 11.500C	T1 - 12.500C
T2 - 16.000C	T2 - 14.700C	T1+1 - 13.000C
T2+1 - 17.000C	T2+1 - 15.750C	T2+1 - 17.000C
T3 - 19.600C	T3 - 17.000C	T3 - 13.500C
	Morada T5 26.000C	

S.Felix	Gulpilhares	Arcozelo
T1 - 13.000C	T2 - 14.850C	T0 - 10.500C
T2 - 15.800C	T2+1 - 14.500C	T1 - 11.750C
T3 - 20.500C		T1+1 - 11.000C
Andar Moradia T3		T2 - 15.250C
	S.Paio Oleiros	T2+1 - 14.250C
	T2 - 14.500C	T3 - 16.000C
	T3 - 17.500C	

Nogueira	Madalena
T2 - 14.500C	casa terrea - 4.000C
Morada T3	
	100% Financiados

Se gostar compre
Tratamos de todo o processo bancário GRATUITAMENTE
Casa para Si - Imobiliária (02) 753 3379 ou 753 3389



Satélite

Viagens e Turismo, Lda.

Passo o feriado de Espinho na Expo'98

Viagem de autopullman
Saída 06h30 - Regresso 24h00
Preço: Só viagem - 3.000\$00

Marcações e reservas:
SATÉLITE - Viagens e Turismo, Lda.
Rua 19, 204-1.º - Telef. 731 35 90/1
TRANSPÚBLICO
Rua das Fontainhas, 27 - Telef. 339 30 12

Produções ATLÂNTICO

Desporto **88.4**

Futebol • Divisão de Honra

Espinho - P. Ferreira

Domingo • 17 horas

DESPORTO TOTAL!

Futebol Popular aos sábados na TARDE
DESPORTIVA, das 15 às 18 horas



GOMES AMARO



C. ALEXANDRE



ABÍLIO ADRIANO

Espectáculo!

to e. Duah, sobre a direita, apareceu completamente livre de marcação, a empurrar o esférico para o fundo da baliza.

A partir deste tento, o Leiria ganhou confiança redobrada e exerceu grande pressão sobre a defensiva dos "tigres". Mas foi o Sporting Clube de Espinho que conseguiu, em ataques bem construídos criar jogadas de bastante perigo.

Aos 30 minutos de jogo, Rui Sérgio quase conseguiu bater o guarda-redes Baptista. O brasileiro, na marcação de um

pontapé de canto, directo, quase fazia o golo, obrigando, por isso, a uma defesa muito apertada do guarda-leiriense.

Quatro minutos depois, José Joaquim e Bolinhas foram protagonistas de uma grande jogada, a que se opôs, com muito mérito, João Armando.

A apenas um minuto do final da primeira parte, Bolinhas, com um remate de longe, ainda fez a bola bater na trave da baliza à guarda de Baptista.

No segundo tempo, já sem Fernando Gomes, por expulsão, com menos um

jogador, o Sporting de Espinho sentiu mais dificuldades em sustentar o impetuoso ataque da turma de Leiria. Jogava a favor do vento e dispunha de homens detentores de potentes remates. Foi isso que Vítor Oliveira mandou rematar à baliza. E o resultado foi prático pois só a perícia de Dagoberto conseguia

Espinho, 1
U. Leiria, 2(*)

Estádio Comendador Manuel de Oliveira Violas

Cartões		Subst.		AS EQUIPAS		Subst.		Cartões	
A	V	A	V	A	V	A	V	A	V
				Dagoberto	Baptista				
				Serginho	Bilro				
				Carvalho	Jorge Silva				
				Marco Aleixo	João Armando				
21'	58'			José Joaquim	Morgado				
14'	60'			Rui Sérgio	Mark				
				Carlos Pedro	Dinda	67'	18'		
39'	39'			Fernando Gomes	Hugo				
				Tozé	João Manuel				
				Beto	Zezinho				
33'	64'			Bolinhas	Duah				
				Edmundo Duarte	Vítor Oliveira				
				Marco	Ferreira				
				Pedro Silva	Gervino				
				Gilmar	Paulito				
				Jó	Konadu	67'			
				Bessa	Túbia				

GOLOS: 1-0 - Bolinhas (3º g.p.)
GOLOS: 1-1 - Duah (7º)
1-2 - Duah (56')

Árbitro: Martins dos Santos (Porto) 1-1
Auxiliares: Jorge Neiva e Pereira Fernandes
4.º árbitro: Amândio Ribeiro

(*) Jogo terminado aos 71' por inferioridade numérica do Espinho



Edmundo Duarte: "sinto-me envergonhado!"

O treinador do Sporting Clube de Espinho, Edmundo Duarte, estava revoltado com os acontecimentos do jogo e disse:

Como homem do futebol que sou, não é gratificante não chegar ao fim do jogo. Penso que isto demonstra perfeitamente que o futebol português não está bem.

Esquecendo todas as consequências que o facto de não ter "papas na língua" lhe pode trazer, o técnico dos espinhenses criticou severamente as estruturas do futebol nacional: os dirigentes do futebol e os árbitros são os grandes protagonistas, ao contrário daquilo que havia de acontecer!

E prosseguiu:

Hoje, quando se perspectivava uma boa partida, foi-o na primeira parte, acabou por sair um fiasco total. O grande responsável por tudo isto foi o senhor árbitro que não esteve à altura dos acontecimentos.

Quando confrontado com o facto de os jogadores serem responsáveis, em parte, pela situação, respondeu:

Se fossemos por esse prisma, o Benfica-Porto não acabava com todos os jogadores! Sabemos que o calor das emoções é muito forte e que os jogadores são seres humanos, com sensibilidades muito próprias! Os árbitros têm de ser pedagogos e não podem centralizar o jogo na sua pessoa!

Para Edmundo Duarte, a expulsão do Fernando Gomes não é justa. Ainda admito que lhe mostrasse o cartão amarelo, mas com o vermelho não posso concordar de maneira alguma.

E partiu para o ataque:

No futebol português fabricam-se campeões. Equipas que são altamente favorecidas! Todas aquelas que investiram e que se assumiram como candidatas à subida de divisão, foram altamente protegidas! Aquelas que disseram que jogavam para a manutenção, não tiveram direito a nada!

Edmundo Duarte rejeitou a ideia de que se preparou o final antecipado do encontro e disse:

Sou um homem de verdade. Nunca tal me passou pela cabeça. Não sou eu que decido se a equipa abandona, ou não, o campo. Não sou director do Sporting de Espinho. Sou, apenas, o treinador e a minha missão é a de por os jogadores a jogar. Fiz as três alterações porque entendi que a equipa com sete jogadores precisava de ser refrescada. Depois aconteceu a lesão do Marco Aleixo. Para que não houvesse quaisquer dúvidas, o nosso médico falou com o delegado da Liga para que o colega do Leiria pudesse avaliar o estado do jogador. Eles responderam que não era necessário. Por isso estou de consciência tranquila. Eu não mando retirar equipas...

E atirou as culpas para Martins dos Santos:

Indirectamente, o senhor Martins dos Santos acabou por ser prejudicado. Ele terá de assumir as responsabilidades desta situação. Não se mostram amarelos por lana caprina! Ele acabou por sofrer o desgosto de um jogo da Liga não chegar ao fim! Neste momento eu sinto-me envergonhado porque era o nosso objectivo lutar pelos três pontos.

Vítor Oliveira: "não entendemos o que se passou!"

O treinador da União Desportiva de Leiria, Vítor Oliveira estava bastante satisfeito com, em primeiro lugar, a subida de divisão antecipada e, posteriormente, com o resultado que alcançou em Espinho. O técnico leiriense comentava da seguinte forma o resultado final:

A subida de divisão e a vitória do União de Leiria são inteiramente justas. Gostaríamos que o jogo tivesse durado os 90 minutos e que tivesse os 11 jogadores de cada lado.

Sobre a actuação de Martins dos Santos, disse:

Penso que o jogo não teve grandes casos. A arbitragem de Martins dos Santos estava a ser serena até àquele lance da confusão. Não entendemos aquilo que ali se passou! Só o árbitro e aqueles jogadores que estavam dentro do campo poderão ter uma opinião avalizada sobre o caso.



Foto VÍTOR LANCHÁ

Divisão de Honra

CAPITEL
IMOBILIÁRIA

Telefone
731 14 00

Resultados	Classificação	Marcadores
Espinho - U. Leiria 1-2(*)		Armando (Moreirense) 19
Penafiel - Nacional 3-2		Moura (Penafiel) 16
Felgueiras - U. Lamas 2-0		Cajú (Alverca) 16
Feirense - Moreirense 3-2		Carlos Freitas (Penafiel) 14
G. Vicente - U. Madeira 1-0		ARTUR JORGE (Espinho) 11
Maia - Estoril 1-1		F. GOMES (Espinho) 6
Aves - Alverca 0-3		RUI SÉRGIO (Espinho) 4
Torreense - Beira Mar 1-2		BOLINHAS (Espinho) 4
Ac. Viseu - P. Ferreira 1-3		MIGUEL BRUNO (Espinho) 3
(*) Jogo interrompido aos 71' por inferioridade numérica do Sp. Espinho		DUCA (Espinho) 3
Próxima Jornada		MÁRCIO LUÍS (Espinho) 2
10-05-98		TOZÉ (Espinho) 2
Espinho - P. Ferreira		CARLOS PEDRO (Espinho) 2
U. Leiria - Penafiel		BETO (Espinho) 2
Nacional - Felgueiras (sábado, 17h)		PEDRO (Espinho) 1
U. Lamas - Feirense		MARCO ALEIXO (Espinho) 1
Moreirense - G. Vicente		NILTON (Espinho) 1
U. Madeira - Maia		FILÓ (Espinho) 1
Estoril - Aves		PEDRO SILVA (Espinho) 1
Alverca - Torreense		BESSA (Espinho) 1
Beira Mar - Ac. Viseu		

TOTOBOLA

Concurso dos Órgãos de Informação n.º 20/98, relativo a 17 de Maio de 1998. Prognóstico "Defesa de Espinho", redacção desportiva:

Marítimo - Porto X
Braga - Sporting X
Benfica - Leça 1
Guimarães - Setúbal 1
Farense - Rio Ave 1
Chaves - Académica X
Boavista - Campomaior. ... 1
Salgueiros-E. Amadora ... X
Belenenses - Varzim 1
Penafiel - Espinho 1
Felgueiras - U. Leiria X
Gil Vicente - U. Lamas 1
Maia - Moreirense 1
P. Ferreira - Beira Mar X



Isaura Gomes Fonseca

Agradecimento

A família, extremamente sensibilizada pelo testemunho de carinho e amizade manifestado por todos quantos a acompanharam na imensa dor, pelo falecimento do seu ente querido vem, por este único meio, expressar a sua profunda gratidão por tão sublime sentimento de solidariedade.

A FAMÍLIA

Anta, 7 de Maio de 1998



Camila de Jesus

Agradecimento e Missa do 7.º Dia

A família vem, por este meio, agradecer reconhecidamente, às pessoas que tomaram parte no funeral, ou que de outro modo se associaram à sua dor e participar que, domingo, dia 10, será celebrada, pelas 19 horas, missa do 7.º dia, na Igreja Matriz de Espinho, agradecendo desde já a todos quantos participarem na Santa Eucaristia.



Espinho, 7 de Maio de 1998

Funerária N.º Sr.ª D'Ajuda - Sancebas & Luís Alves - Rua 20, n.º 887 - Espinho - Telef. 734 51 29

Isaura Gomes Dias

Seu marido, filhos, genros, nora, netos e demais família vêm, por este meio, agradecer, reconhecidamente às pessoas que tomaram parte no funeral da sua ente querida, ou que de outro modo lhes manifestaram o seu pesar. Desde já agradecemos a quantos nele participaram.

Anta, 7 de Maio de 1998

Agência Funerária de Maria de Lourdes - Anta - ESPINHO - Tels.: 7340609 - 7348855

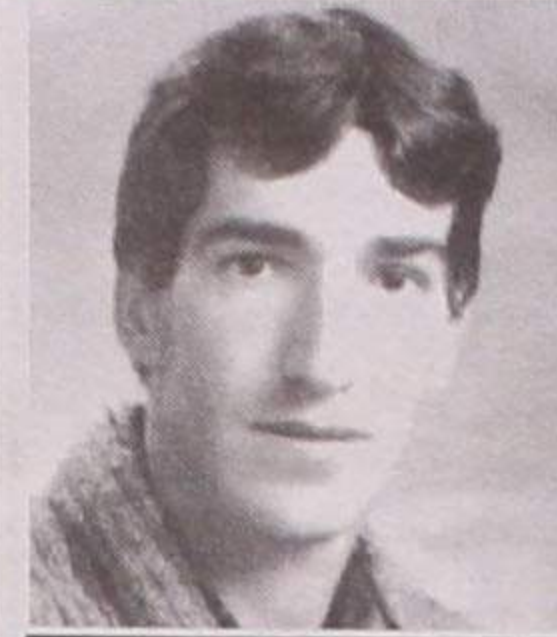

Alberto da Silva Dias

11.º Aniversário do seu falecimento
Sua esposa, Maria de Fátima Dias C. Conceição, e filha, Sónia Paula Cunha Dias vêm, por este meio, comunicar que será celebrada missa pelo seu eterno descanso, dia 7, às 19 horas, na Capela de N.ª Sra. do Mar (B.º Piscatório). Desde já agradecem a quem comparecer.



José Inácio Martins

Missa do 6.º Aniversário

Sua esposa, ELÁDIA MACHADO MARTINS, comunica que no próximo dia 15, sexta-feira, pelas 19 horas, será celebrada missa pelo seu eterno descanso, na Igreja Matriz de Espinho.

Agradece desde já a todas as pessoas que possam comparecer.



Ermelinda Gomes de Jesus

Agradecimento e Missa do 7.º Dia

A família, muito sensibilizada vem, por este meio, agradecer, reconhecidamente, às pessoas que tomaram parte no funeral ou que de outro modo se associaram à sua dor e participar que quinta-feira, 7 de Maio, será celebrada, pelas 19 horas, missa do 7.º dia, na Igreja Matriz de Espinho. Desde já agradecemos a todos quantos participarem na Santa Eucaristia.

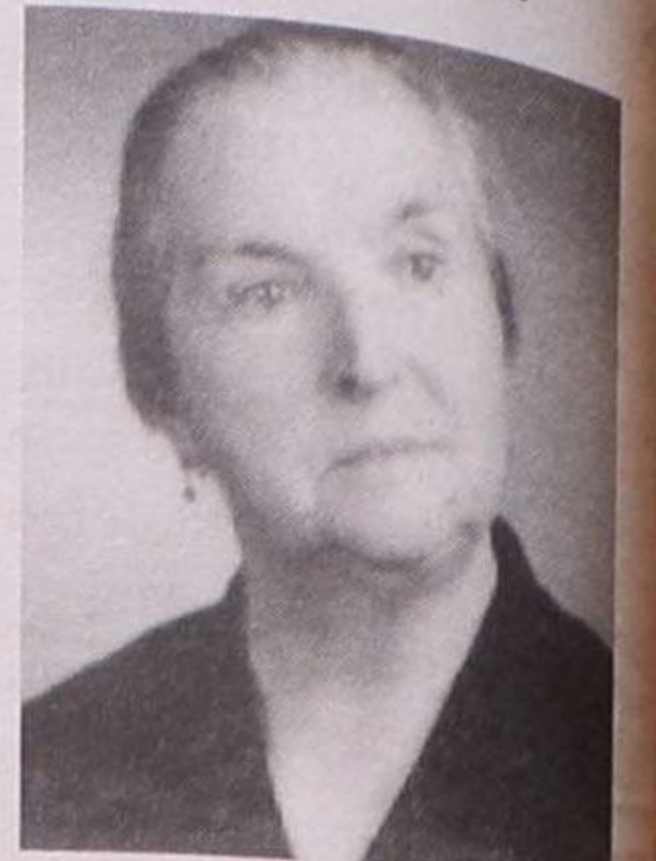

Espinho, 7 de Maio de 1998



Maria Teresa da Veiga Henriques

Estima de Melo Abrantes

Missa do 2.º Aniversário

A família participa que manda celebrar missa pelo seu eterno descanso, no próximo dia 10, domingo, às 12 horas, na Igreja Matriz de Espinho.



Domingos Gomes da Rocha

Agradecimento e Missa do 7.º Dia



Sua esposa, filhos, noras, genros, netos e bisnetos vêm, por este meio, muito reconhecidos, agradecer a todas as pessoas que participaram no funeral do seu ente querido ou que de qualquer outro modo manifestaram o seu pesar. Comunicam que a missa do 7.º dia será celebrada domingo, dia 10, às 11 horas, na Igreja Paroquial de Anta.

Desde já agradecem a quem comparecer.

«Defesa de Espinho» - 3449 - 98-05-07

TRIBUNAL JUDICIAL DA COMARCA DE ESPINHO

Anúncio

2.ª PUBLICAÇÃO

São citados os credores desconhecidos, que gozem de garantia real sobre o(s) bem(s) (Diversos bens móveis, designadamente, vitrines, balcões, escaparates, electrocutor de insectos, torradeiras, balança, máquina de lavar louça, de café, cortador de fiambre, televisor a cores, terno de leite, mesas, câmara de frio, cilindro, amassadeira, divisora enroladora, formadora de barras, batedeira, tabuleiros, fritadeira, estancador, fornos, laminador, trempes, refrigerador, estufa), penhorado(s) ao(s) executado(s) para reclamarem, querendo, o pagamento dos respectivos créditos, pelo produto de tais bens, no prazo de QUINZE DIAS, depois de decorrida a dilação de VINTE DIAS, que se começará a contar da data da 2.ª e última publicação do anúncio.

Execução de Sentença n.º 255/B/95 - 2.º Juízo.

Exequente - SPIFORNOS - EQUIPAMENTOS PARA A INDÚSTRIA, LDA.

Executada - PENSIL - PANIFICAÇÃO E PASTELARIA, LDA., com sede na Avenida 3 de Julho, Ribeirão - 4760 VILA NOVA DE FAMALICÃO.

Espinho, 21/04/98

O Juiz de Direito,

a) *Lúcia Maria Pinho Faria Bravo*

O Escrivão Adjunto,

a) *José Azevedo dos Santos*



CÂMARA MUNICIPAL DE ESPINHO

Aviso

Nos termos do Decreto-Lei n.º 445/91, de 20 de Novembro, com a redacção dada pelo Decreto-Lei n.º 250/94, de 15 de Outubro, torna-se público que esta Câmara Municipal emitiu em 27 de Abril de 1998, o alvará de licença de construção n.º 048/98, em nome de SOALTER - CONST. SOUSA ALVES, LDA., para a construção de um prédio a realizar em Ruas 14 e 29, freguesia de Espinho, concelho de Espinho, no prédio descrito na Conservatória do Registo Predial de Espinho, sob o n.º 00440 da freguesia de Espinho.

Alvará de Industrial de Construção Civil n.º 5670 - ICC.

N.º de Pisos: 7, sendo 5 acima da cota de soleira e 2 abaixo da mesma cota.

Cércea: 13,5 metros de altura.

Área total de construção: 3.568 m².

Utilização: Habitação e comércio.

Paços do Município, 7 de Abril de 1998

Pe'l'O Presidente da Câmara Municipal,

a) *Assinatura ilegível*

ORAÇÃO AO DIVINO ESPÍRITO SANTO

Divino Espírito Santo, Vós que me esclareceis tudo, Iluminais todos os meus caminhos para que eu atinja a felicidade. Vós que me concedeis o sublime Dom de perdoar e esquecer as ofensas, até o mal que me tenham feito. Vós que estais comigo em todos os instantes eu quero, humildemente agradecer por tudo o que tenho e confirmar uma vez mais a minha esperança de um dia merecer e poder juntar-me a Vós e todos os meus irmãos na perpétua Glória da Paz.

Obrigado mais uma vez (a pessoa deverá fazer esta oração por três dias seguidos, sem dizer o pedido e dentro de três dias terá alcançado a graça por mais difícil que seja). Publicar assim que receber a graça. (Publicado por ter recebido a graça). (Pede desculpa pelo atraso).

F.L.F.

LABORATÓRIOS VÍDEO

- Montagens de filmes amadores V8 - VHS - SVHS
- Fazemos mudança de sistema de cassetes vídeo de todo o mundo p/ o nosso sistema PAL e o inverso
- Recorde os seus filmes Super 8mm (bobines) passando-os para vídeo VHS

Contactos { Tel. (02) 734 53 44 } 24 horas
{ Tlm. 0936 - 2788407 } por dia



RÁDIO GLOBO AZUL

...A PURA SEDUÇÃO DA RÁDIO

Rua 14, N.º 648, 3.º A - 4500 ESPINHO
Tel: 7347216/7312303 - Fax 734 84 70

FIM-DE-SEMANA NA TELEVISÃO

Sexta (08/05/98)



- 07.30 - Abertura
- 07.32 - Televidas
- 08.00 - O Jardim da Celeste
- 08.35 - Carolina e os Amigos
- 09.05 - Notícias 1
- 09.10 - Macacos no Espaço
- 09.35 - Máquinas e Geringonças
- 10.00 - As Aventuras de Tin Tin
- 10.30 - Pé Grande e os Amigos
- 11.00 - Praça da Alegria
- 12.55 - O Tempo
- 13.00 - Jornal da Tarde
- 13.40 - Perdidos de Amor
- 14.15 - Consultório - Tema: Saúde
- 15.15 - A Banqueira do Povo
- 16.25 - O Tempo em que Você Nasceu
- 18.05 - Maria do Bairro
- 19.00 - País País
- 19.35 - Ciclismo: "Jornal de Notícias"
- 19.45 - País Regiões
- 20.00 - Telejornal
- 20.40 - Cais do Oriente
- 20.50 - Contra Informação
- 20.55 - Futebol de Primeira
- 21.00 - Sporting - Belenenses
- 23.00 - Terra Mãe
- 24.00 - 24 Horas
- 00.35 - RTP/Financial Times
- 00.45 - O Tempo
- 00.50 - Ciclismo: "Jornal de Notícias"
- 01.00 - Máquinas
- 01.35 - Pancada da Meia Noite: "Bullet, Droga e Morte"
- 03.25 - O Tempo
- 03.30 - Televidas
- 04.30 - Encerramento

Sábado (09.05.98)

- 08.00 - Abertura
- 08.02 - Espaço Infantil
- 10.10 - Clube Disney
- 11.40 - Companhia dos Animais
- 12.15 - Automobilismo: "Grande Prémio de Espanha - F1" (treinos)
- 13.00 - Jornal da Tarde
- 13.40 - Top +
- 15.00 - Simpsons
- 15.35 - Amor Fraternal
- 16.05 - Novas Aventuras de Robin dos Bosques
- 17.10 - Jet 7
- 17.45 - Há Horas Felizes
- Joker / Totoloto
- 18.50 - Ciclismo: "Jornal de Notícias"
- 19.00 - Telejornal
- 19.25 - Cais do Oriente
- 19.35 - Contra Informação
- 20.00 - 43.º Festival Eurovisão da Canção
- 23.00 - Serviço de Urgência
- 24.00 - 24 Horas
- 00.35 - O Tempo
- 00.40 - Ciclismo: "Jornal de Notícias"
- 00.55 - Última Sessão: "Fantasias Íntimas"
- 02.25 - Sem Limites
- 02.55 - O Tempo
- 03.00 - Televidas
- 04.00 - Encerramento

Domingo (10/05/98)

- 08.00 - Abertura
- 08.02 - Leo and Popi
- 08.15 - O Mundo de Richard Scarry
- 08.45 - Hullabaloo
- 09.15 - Babar
- 09.45 - Enigma
- 10.15 - Contos da Rua Mágica
- 10.40 - Casa para Alugar
- 11.10 - Tenchi Muyo
- 11.40 - Grande Animação
- 12.30 - Jornal da Tarde
- 12.55 - Automobilismo: "Grande Prémio de Espanha - F1"
- 15.00 - Made in Portugal
- 16.10 - Kung Fu
- 17.25 - Emoções Fortes
- 17.50 - Casa Cheia
- 18.25 - Riscos
- 19.25 - Domingo Desportivo (1.ª edição)
- 19.55 - O Tempo
- 20.00 - Telejornal
- 20.50 - Cais do Oriente
- 21.00 - Major Alvega

- 21.45 - Assalto à Televisão
- 23.15 - Domingo Desportivo (2.ª edição)
- 00.30 - 24 Horas
- 01.05 - O Tempo
- 01.10 - Limites do Terror
- 02.15 - Encerramento

Sexta (08/05/98)



- 15.00 - Abertura
- 15.03 - Informação Gestual
- 15.40 - Falatório
- 16.35 - Tempo / Divulgação
- 16.45 - Amigos para Sempre
- 17.30 - Euronews
- 18.00 - A Fé dos Homens
- 18.30 - Um, Dó, Li, Tá Aladino
- O Jardim da Celeste
- 19.30 - Caderno Diário
- 19.40 - Hugo
- 20.15 - Musical: "Alejandro Sanz"
- 20.50 - Divulgação / Boletim Agrário
- 21.05 - Quem Sabe Sabe...
- 21.40 - Remate
- 21.50 - RTP/Financial Times
- 22.00 - Jornal 2
- 22.35 - Acontece
- 22.50 - Cinco Noites, Cinco Filmes: "O Rei de Nova Iorque"
- 00.30 - Falatório
- 01.35 - Charlie Grace, Investiga
- 02.20 - O Tempo
- 02.30 - Encerramento

Sábado (09/05/98)

- 09.00 - Abertura
- 09.02 - Universidade Aberta
- 12.00 - Música Maestro: Sinfonia n.º 40, KV 550 de Mozart
- 12.55 - Horizontes Selvagens
- 13.30 - Dinheiro Vivo
- 14.00 - Parlamento
- 15.00 - Desporto 2
- 18.30 - Festival Pop - Baden-Baden
- 19.30 - 2001
- 20.15 - Jogo do Alfabeto
- 21.00 - Onda Curta
- 21.55 - O Tempo
- 22.00 - Jornal 2
- 22.35 - O Lugar da História
- 23.25 - O Filme da Minha Vida:
- 01.15 - A Ciência do Sexo
- 02.10 - O Tempo
- 02.15 - Encerramento

Domingo (10/05/98)

- 09.00 - Abertura
- 09.02 - Caminhos
- 09.30 - Novos Horizontes
- 10.00 - 70 x 7
- 10.30 - Eucaristia Dominical
- 11.20 - Sobrevivência
- 12.30 - Sinais do Tempo
- 13.30 - Jornal d'África
- 14.00 - Os Grandes Ursos Pardos da Sibéria
- 15.00 - Desporto 2
- 18.00 - O Tempo/Boletim das Pescas
- 18.10 - Filme português: "Chaimite"
- 19.35 - Bom Bordo
- 20.05 - Artes e Letras: História da Arte Americana
- 21.00 - Orgulho e Preconceito
- 21.55 - O Tempo
- 22.00 - Jornal 2
- 22.35 - Horizontes da Memória
- 23.05 - Artes de Palco - Ópera: "Os Sete Pecados Capitais"
- 00.05 - Vidas do Século: O Último dos Czars
- 01.00 - O Tempo
- 01.05 - Encerramento

Sexta (08/05/98)



- 06.45 - Televidas
- 07.43 - Abertura
- 07.45 - Portugal Radical
- 08.00 - Buéréré
- 10.00 - Receitas do Dia
- 10.10 - Baila Comigo
- 11.10 - Fátima Lopes
- 13.00 - Primeiro Jornal
- 13.40 - Juiz Decide
- 14.50 - Vidas Cruzadas
- 15.50 - Buéréré
- 17.00 - Fátima Lopes
- 19.00 - Por Amor / Era Uma Vez
- 20.00 - Jornal da Noite
- 20.45 - De Angola à Contracosta
- 20.50 - Bom Baíão
- 21.20 - Anjo Mau / Por Amor
- 22.45 - Ponto de Encontro
- 23.45 - Donos da Bola

- 02.00 - Último Jornal
- 02.20 - Meteorologia
- 02.25 - Portugal Radical
- 02.40 - Vibrações
- 03.00 - Fecho

Sábado (09/05/98)

- 08.00 - Buéréré
- 11.55 - O Nosso Mundo
- 13.00 - Primeiro Jornal
- 13.40 - Dragon Ball Z
- 16.00 - Xena, a Princesa Guerreira
- 17.00 - Walker
- 18.00 - Sessão Aventura: "A História Interminável 2"
- 20.00 - Jornal da Noite
- 20.50 - Mundo VIP
- 21.25 - Corpo Dourado
- 22.25 - Big Show Sic
- 01.30 - Último Jornal
- 01.50 - Meteorologia
- 01.55 - Os Dias do Cinema: "Dois Homens, Uma Mulher"
- 02.40 - Portugal Radical
- 03.00 - Fecho

Domingo (10/05/98)

- 08.00 - Buéréré
- 11.55 - BBC - Vida Selvagem
- 13.00 - Primeiro Jornal
- 13.50 - S.O.S.
- 14.15 - Príncipe de Bel-Air
- 15.30 - Viper
- 16.30 - Stargate
- 17.45 - Chiado Terrasse: "Eternamente Jovem"
- 20.00 - Jornal da Noite
- 20.45 - De Angola à Contracosta
- 20.50 - Camilo na Prisão
- 21.20 - Corpo Dourado
- 22.20 - Surprise Show
- 23.45 - Maiores de 17: "Sem Perdão Possível"
- 01.30 - Último Jornal
- 01.50 - Meteorologia
- 01.55 - Gémeos
- 02.55 - Portugal Radical
- 03.15 - Fecho

Sexta (08/05/98)



- 10.00 - Encontro
- 10.10 - O Treinador (série)
- 11.10 - Bloco de Animação
- 13.30 - TVI Jornal
- 14.20 - Lágrimas de Mulher (telenovela)
- 15.05 - Caprichos (telenovela)
- 16.20 - Império de Cristal (telenovela)
- 17.20 - S.O.S. Urgências (série)
- 18.10 - Edição Especial (série)
- 19.05 - Savannah (série)
- 20h00 - Marés Vivas (série)
- 21.00 - Directo XXI
- 22.00 - Pretender (série)
- 23.00 - A Esquadra de Brooklin (série)
- 00.00 - "A Última Dose" (filme)
- 02.00 - Seinfeld (série)
- 02.30 - Ponto Final (informação)
- 02.40 - Fora de Jogo (desporto)
- 02.55 - Encontro

Sábado (09/05/98)

- 10.00 - Bloco de Animação
- 12.40 - Gémeas (série)
- 13.30 - Contra Ataque (desporto)
- 15.00 - Feed Back (música)
- 15.55 - Os Julgamentos de Rosie O'Neill
- 16.50 - "Danielle Steel: Álbum de Família"
- 18.30 - F/X: Efeitos Mortais
- 19.30 - Futebol - Liga Espanhola
- 21.30 - Directo XXI (informação)
- 22.30 - Casos da Vida: "Justiça Violada"
- 01.00 - "A Última Saída para Brookliyn"
- 03.00 - Encontro

Domingo (10/05/98)

- 10.00 - Animação
- 10.30 - Novos Ventos
- 11.00 - Angelus
- 11.10 - Missa Dominical
- 12.30 - 8.º Dia
- 13.00 - Portugal Português
- 14.00 - Cousteau: As Novas Descobertas
- 15.00 - O Céu Como Horizonte
- 16.00 - Uma Família às Direitas (série)
- 16.40 - "Danielle Steel: Álbum de Família"
- 18.20 - Desafios (informação automóvel)
- 18.30 - "Nightman" (série)

- 19.30 - Futebol: Liga Espanhola
- 21.30 - Directo XXI (informação)
- 22.30 - "Causa Justa" (série)
- 23.00 - "Noite na Cidade" (filme)
- 01.15 - Futebol - Campeonato italiano
- 03.10 - Encontro



Destaques de 07/05 a 13/05

HOLLYWOOD

- A Maldição (sábado, 9, 19 horas)
- O Fantasma Apaixonado (sábado, 9, 21 horas)
- Nova Iorque Fora de Horas (domingo, 10, 21 horas)
- A Fronteira do Pesadelo (domingo, 10, 23 horas)
- Quinteto (segunda-feira, 11, 21 horas)

GNT (Canal Globo SAT)

- Sassaricando (telenovela) — De seg. a sáb. às 23 horas - O capítulo da véspera repete de seg. a sáb. às 13h30.
- Malhação (telenovela) — De seg. a sáb. às 18h30 - O capítulo da véspera repete de seg. a sáb. às 11h30.

ODISSEIA

- A Costa dos Esqueletos (sábado, 9, 22h30)
- O Mundo em Guerra - A Estrela Vermelha (domingo, 10, 19 horas)
- A Saga da Fórmula 1 (segunda-feira, 11, 20h30)

EUROSPORT

- De quinta a domingo (em português) - Futebol, ténis, rally da Córsega, motociclismo, atletismo, boxe, kart.



Semana de 08/05 a 14/05/98



BOOGIE NIGHTS - JOGOS DE PRAZER

FARMÁCIAS DE SERVIÇO

- Quinta (07) - TEIXEIRA Ctr. Com. Solverde/1, Avenida 8 - Tel. 7340352;
- Sexta (08) - SANTOS Rua 19, nº 263 - Tel. 7340331;
- Sábado (09) - PAIVA Rua 19, nº 319 - Tel. 7340250;
- Domingo (10) - HIGIENE Rua 19, nº 293 - Tel. 7340320;
- Segunda (11) - GRANDE FARMÁCIA Rua 8, nº 1052 - Tel. 7340092;
- Terça (12) - CONCEIÇÃO R. S. Tiago, nº 709, Silvalde - Tel. 7311482;
- Quarta (13) - TEIXEIRA Ctr. Com. Solverde/1, Avenida 8 - Tel. 7340352.

CASINO ESPINHO

I Feira De Antiquidades
SOLVERDE

7 a 10 de MAIO de 1998

16 - 24 h

Antiquários presentes:
C & B Antiquidades
D. Luís Antiquidades
Dickson
Isabel Lencastre
João Moura Martins Antiquidades
Manuel Ferreira & Castro
Maria do Carmo Andresen
Medievo Antiquidades
Nuno Amaral & Fernando de Matos Almeida
Antiquidades
S. Gabriel Antiquidades
Séculos Passados
V.O.C. - Antiquidades

Salão Miramar



Foto VÍTOR LANCHÁ

“Workshop” da ESPE decorreu no PraiaGolfe Comunicação rima com acção

As novas e múltiplas formas que a comunicação assume nos nossos dias estiveram em destaque no mais recente “workshop” de comunicação da Escola Profissional de Espinho, que decorreu no Hotel PraiaGolfe nos dias 5 e 6 de Maio.

A iniciativa da ESPE conseguiu reunir um número variado de profissionais do sector, ainda que o principal “cabeça de cartaz” - o brasileiro Edson Atayde - tenha primado pela ausência, incumbindo em dois colaboradores a tarefa de cativar uma plateia composta quase em exclusivo por estudantes do curso de comunicação.

A terceira edição do “workshop” esteve longe de se confinar ao debate da publicidade. A internet, o conceito de imagem, a ética, a vídeo música e as diversas estratégias de comunicação existentes constituíram alguns dos temas abordados.

Para Manuel Novais, um dos organizadores do evento, o “workshop” pretendeu «dar a conhecer aos estudantes as novas formas de comunicação e contribuir também para a divulgação da imagem da ESPE».

Atenta às novas tecnologias, a Escola Profissional de Espinho prepara-se para difundir os trabalhos dos seus alunos na internet.

Na sexta e no sábado

Demis Roussos no Casino Solverde

O lendário cantor romântico de origem grega, Demis Roussos, vai actuar em Espinho, em duas grandes noites de gala, no Casino Solverde. O primeiro dos espectáculos realiza-se amanhã, sexta-feira, dia 8 e o segundo, no sábado, dia 9.

Trata-se de um acontecimento histórico nos espectáculos que decorreram até hoje na nossa cidade, que conta com uma figura que marcou profundamente uma das mais áureas épocas da música romântica.

Artemio (Demis Roussos) nasceu a 15 de Junho de 1946, no Egipto. Foi nesse país que aprendeu a falar as diferentes línguas que domina. Aos 10 anos de idade, com a sua família, Demis Roussos abandonou a sua terra natal devido à crise do Suez. Em Atenas, na Grécia, o artista dedica-se a aprender a tocar diversos instrumentos e inicia, desse modo, o seu contacto mais profundo com a música, já que sua mãe e seu pai eram dotados, respectivamente para a voz e para a guitarra.

O grupo “Aphrodite’s Child”, fundado em 1968 com Vangelis, marca o início da carreira de um dos maiores mitos musicais do século XX.

Foi o tema “Rain and Tears”, que estava incluído no primeiro álbum do grupo e que o lançou no mundo do sucesso, permanecendo durante quatro meses nos “tops” de França, Holanda, Reino Unido, Itália e Alemanha.

Foi depois do enorme sucesso da banda que Demis Roussos apostou numa carreira a solo, lançando em 1971 o seu primeiro trabalho - “Fire and Ice” - que assumiu de imediato a primeira posição da tabela dos “tops” musicais europeus. Dois anos depois, lança o seu segundo álbum “Forever and Ever” que lhe dá a definitiva consagração. O tema “Goodbye My Love” é um dos seus pontos altos, permanecendo na tabela dos sucessos durante cinco meses.

Em 1975, Demis Roussos conquistou o panorama musical inglês com o tema “Happy to Be on an Island in the Sun”. Três anos de-

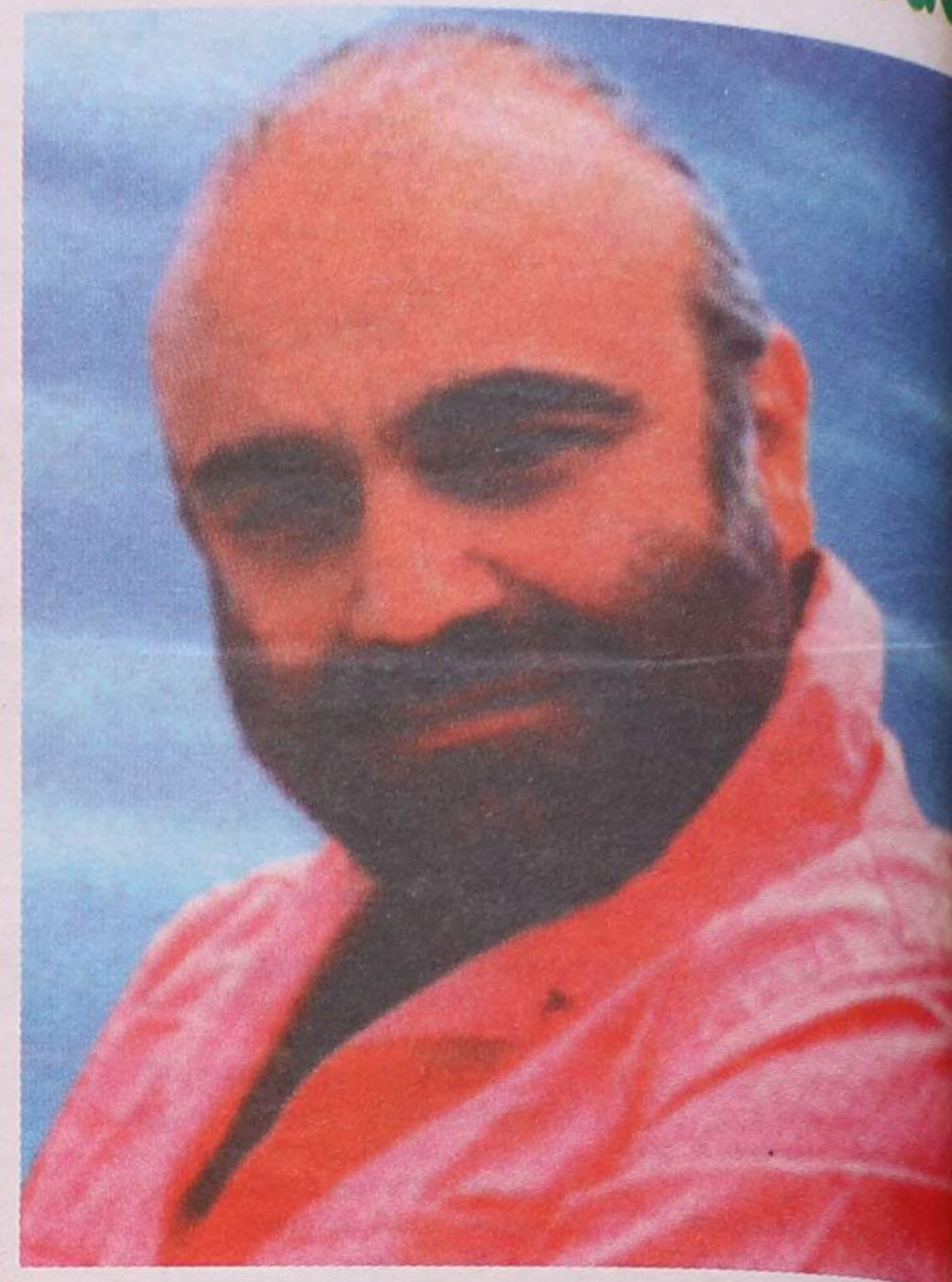

pois o sucesso estende-se aos Estados Unidos. O álbum de Demis Roussos era uma mistura de “country” e disco, contendo temas como “I Just Live” “LOVE” e “Got a Hold on Me”. Dez anos depois o cantor volta a surpreender a América do Norte com “Man of the World”.

No início da década de oitenta, fez uma paragem na música e, enquanto esteve sujeito a uma rigorosa dieta,

publicou um livro sobre essa matéria - “Questions de Poids” (Questões de Peso), que se torna rapidamente num “best-seller”.

Em 1988, a música “Quand Je T’aime” foi um enorme sucesso em França e passou, por isso, uma referência da música francesa desde 1995. O “álbum do mundo” - como foi apelidado “Mon Île” - surge em 1997 e é tido como o virar da carreira de Demis Roussos.

CASINO ESPINHO

EXCLUSIVO!

DEMIS ROUSSOS

CHARME E ROMANTISMO
O Reviver das Eternas Melodias

8-9 Maio

Telef. (02) 731 31 54

Os Melhores Momentos



Agora em Espinho o seu **CENTRO MBE**

O nosso objectivo é tornar os negócios mais fáceis, para isso temos ao seu dispor:

- ◆ Aluguer de Caixas Postais (disponíveis 24 horas)
- ◆ Expedição Nacional e Internacional
- ◆ Serviço e Material de Embalagem
- ◆ Cópias a P/B e a Cores,
- ◆ Encadernação e Plastificação
- ◆ Material de Escritório
- ◆ Traduções e Processamento de Texto
- ◆ Carimbos Rápidos
- ◆ Serviço Postal
- ◆ Serviço de Fax
- ◆ Serviço Gráfico
- ◆ Cartões Festivos
- ◆ Etc., Etc., Etc.

Estamos abertos das 9 às 20 horas
e aos sábados das 9 às 13 horas

NÃO É O QUE FAZEMOS. É COMO FAZEMOS.™