



DIRECTOR: ÁLVARO GRAÇA



SEMANÁRIO



FUNDADOR: BENJAMIM COSTA DIAS

Nesta sexta-feira a inauguração

ETAR - "DIA D"



A ministra do Ambiente, Elisa Ferreira e os secretários de Estado dos Recursos Naturais e do Orçamento, respectivamente, Ricardo Magalhães e João Carlos Silva vêm a Espinho amanhã, sexta-feira, às 17 horas, para

inaugurar a nova Estação de Tratamento de Águas Residuais (ETAR), em Paramos e o respectivo exutor submarino. A edilidade inaugurará esta infra-estrutura no Dia Mundial do Ambiente.



Expropriação ou espoliação?

- escreve um advogado português

Questão de terminologia

- diz um expropriado à espera de indemnização

Página 5



Presidente "tigre" promete uma boa equipa por pouco dinheiro

Páginas 14 e 15

Decorrerá de 26 de Junho a 24 de Julho

"Vedetas" da música no Festival de Espinho

• Pedro Burmester, Mário Laginha, Gerardo Ribeiro

Centrais

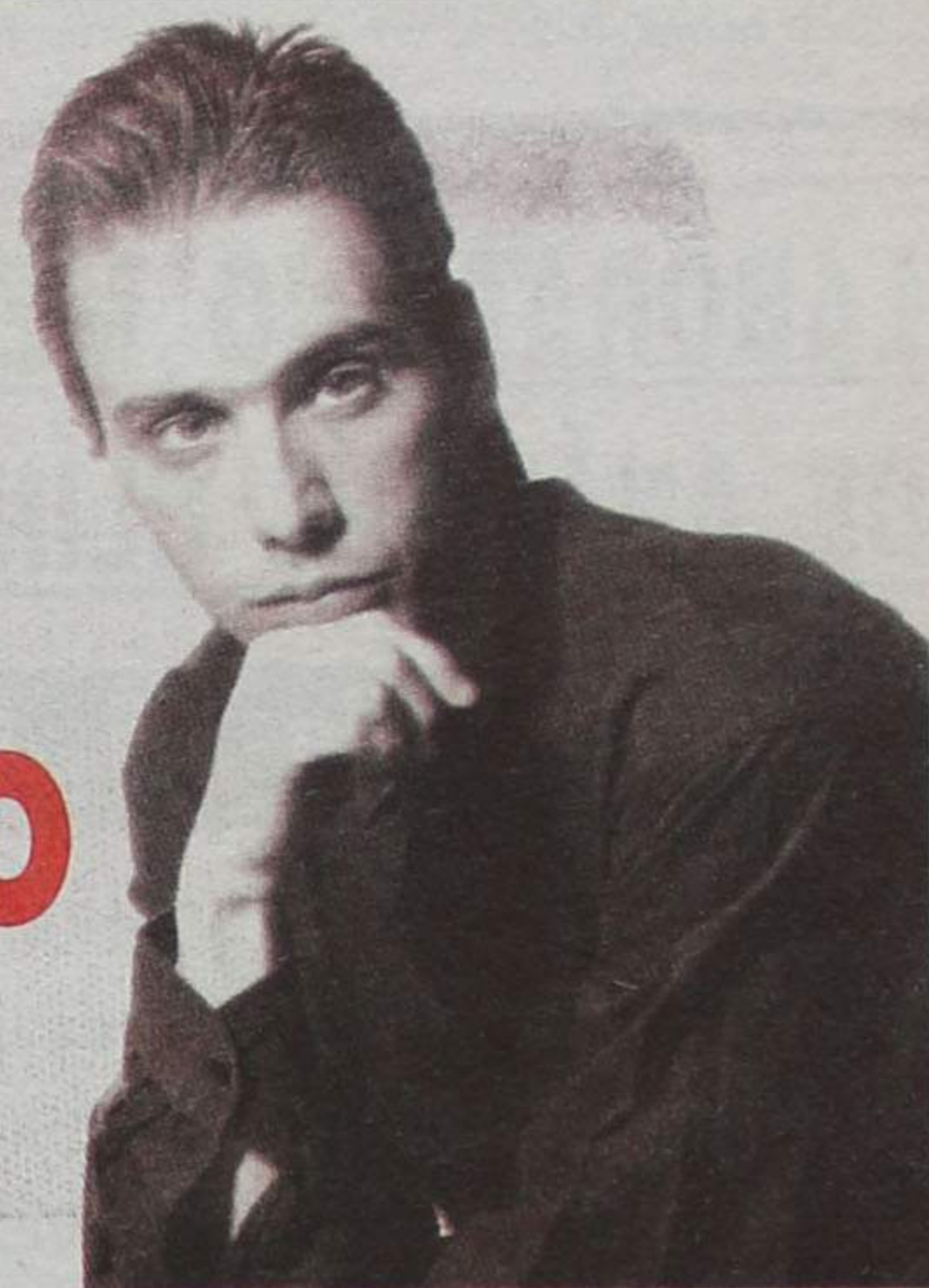

Próxima edição de «DE»

Devido aos feriados de 10 e 11 a recepção de publicidade e textos para a próxima edição de «DE» encerrará na segunda-feira, dia 8, às 12 horas.

O lixo "subiu" à Assembleia Municipal
Maioria PS "chumbou" substituição de tarifa por taxa

Páginas 2 e 3

Tarifa do lixo "subiu" à Assembleia Municipal

Pedido da sua substituição por uma taxa foi "chacoalhado"

Sob a forma de "recomendação" a CDU "desafiou" a Assembleia Municipal de Espinho a recomendar à Câmara Municipal que procedesse à **anulação da denominação da tarifa do lixo** e, em sua substituição, criasse uma **taxa de lixo fixa e por escalões, mais barata e justa**, acrescentando na dita "recomendação" que **aquele órgão autárquico (AM) se disponibilizava para, em comissão, poder adequar a futura taxa à necessidade da Câmara fazer face a despesas impostas pela Lipor e pela Junta Metropolitana do Porto, não alinhando em demagogias de mau gosto, mas defendendo e exigindo a manutenção do interesse público dos serviços prestados por uma autarquia à população.**

Tratou-se da discussão do que vem sendo designada por alguns sectores políticos locais e outros da **alegada tarifa do lixo**, co-

brada juntamente com a água e proporcional ao consumo desta, isto é e como toda a gente já "sabe", por experiência ou ouvir dizer: "consome-se água paga-se lixo, não se consome não se paga e quanto mais água se consumir mais se paga pelo lixo - e haverá muito cidadão singular ou colectivo que não estará de acordo com esta decisão unânime da Câmara, no mandato anterior.

Com a proposta que acima se sintetiza, a CDU pretendia que, não só se alterasse a designação legal da colecta, como, também, se fizesse um estudo no qual a Assembleia Municipal tivesse voz activa, estudo que tornasse mais racional os encargos suportados pelos municípios de Espinho por um serviço que é uma necessidade pública, a recolha do lixo na forma como se efectua e o respectivo custo.

A "recomendação" não passou, porque nela só votaram os da CDU mais os deputados do PSD, votando contra todo o PS excepto um dos seus elementos que se quedou pela abstenção: por 13-10 a Assembleia acabou por não recomendar nada nesta matéria. Os ar-

gumentos para as votações dos partidos podem ser sintetizados nas três afirmações que se seguem, sendo que muita coisa mais foi dita e algum *petróleo foi lançado* no calor da fogueira do debate.

Jorge Carvalho, o apresentador e principal defensor da "recomendação" que defendeu "com unhas e dentes": - *A política da tarifa do lixo é injusta - referiu, a propósito os exemplos da lavandaria, que gasta muita água, não faz lixo e paga muito pelo lixo, enquanto o supermercado, pouca água consome mas faz muito lixo e paga pouco e o cidadão que não gasta água da rede, porque tem água própria, faz muito lixo e não paga nada - estou, cada vez mais fundamentado que é ilegal e é preciso encontrar outra solução.*

Carlos Gaio, presidente da mesa da AM e principal defensor, na circunstância, da política da Câmara: - *O princípio de que a tarifa - a forma e não a necessidade ou, julgamos ter percebido, a inevitabilidade - sobre o lixo é ilegal, não está provado...*

Ferreira de Campos, "chefe" da bancada PSD: - *Esta taxa ou tarifa deve ser racional. A tarifa (ou taxa) que vigora deve ser anulada até se encontrar um critério mais justo, que não a indexação ao consumo de água.*

Mas muitos mais usaram o parlatório e por cerca de uma hora, mais coisa menos coisa.

Do "nó" de Nogueira e "trevo" ao estacionamento na Rua 23

CDU e PSD levaram ao plenário municipal uma "moção" e duas "recomendações" e foi tudo aprovado por unanimidade e quase sem discussão.

Da variante à EN 109 conhecemos este troço que vem de Miramar a Maceda mas outros troços, segundo Carlos Cruz, da CDU, que defendeu a "moção", estarão anunciados pelo Governo: ligação ao nó da Madalena, o troço Feira Nova-Fermelã e lá para os lados do Bombarral.

Considera a CDU - afinal consideraram todas as forças políticas da nossa AM - que toda a Variante não constitui um luxo mas uma alternativa à 109, *degradada e ultrapassada*, mas, porque o ministro João Cravinho teria falado, a propósito da continuação das obras da IC 1, em "regime de auto-estrada" e, assim e para já, foi deliberado **repudiar toda e qualquer intenção em alterar a denominação técnica de via rápida, que está perfeitamente adequada às características da variante à EN 109** e, para acautelar os interesses de Espinho e da região, **repudiar, veementemente veleidades do Governo em criar quaisquer tipos de portagens aos seus utentes.**

Sobre o "Nó de Nogueira" e "Trevo" também a

CDU apresentou "recomendação" à Câmara, nesta, para que a **CM de Espinho desenvolva junto das entidades competentes (Governo e Junta Autónoma das Estradas) todas as diligências para que se inicie a construção urgente de um "trevo" de ligação da Rua 19 ao IC 1 e do chamado Nó de Nogueira da Regedoura (ligação da A 1).**

Toda a gente sabe que há promessas para que as duas obras se realizem mas "recomendar", lembrar é sempre oportuno; na opinião de Jorge Carvalho (*algumas das estruturas rodoviárias já existentes poderiam ser favorecidas, aumentando, assim a nossa qualidade de vida*) e de outros.

Foram poucas as intervenções sobre a matéria. Uma opinião - embora não de "rigor" - com o seu "quê" de discordante ou de dúvida sobre a sua necessidade de execução e em relação ao "Nó" de Nogueira, foi a de Correia de Araújo, que deixou no ar a dúvida se o dito "nó" não constituiria uma sobrecarga para a rede viária de Espinho em geral e a Rua 19 em particular.

A AM votou, por unanimidade a "recomendação". Não foi sobre "todo" o estacionamento na "23" que Pedro Nelson-Manuel Osório - o primeiro assinou e o segundo apresentou e defendeu - recomendaram à Câmara que **diligencie junto da P.S.P.**

no sentido de se fazerem cumprir as regras da Pos-tura de Trânsito aprovadas para o local e que a zona seja devidamente sinalizada com guias amarelas junto aos passeios e que delimite no pavimento, com as respectivas setas marcadas no chão, uma faixa no sentido po-ente/nascente e outra, específica, para quem ten-cione virar para sul.

Foi só sobre o troço compreendido entre a Rua 4 e a Avenida 8 onde o estacionamento é proibido e, ao que se ouviu, não respeitado, *facto que provoca constantes engarrafamentos, em especial nos fins de semana, na época balnear e que esse comportamento irregular dos condutores inviabiliza o acesso (quando as cancelas estão fechadas) aos quarteirões situados a sul, provocando prejuízos ao comércio local.*

O "recado" ficou dado por toda a Assembleia.

As rendas do IGAPHE e a torre da "Costa Verde"

Sobre os aumentos das rendas nos bairros do IGAPHE da Ponte de Anta e da Marinha, principalmente nestes, a CDU veio, mais uma vez, "pedir" o apoio, quer da Mesa da Assembleia, quer da Câmara em favor de **famílias pobres de baixos rendimentos, que não dispõem de meios económicos para suportar o pagamento de**

LABORATÓRIO MÉDICO DE ANÁLISES CLÍNICAS

Abertura dia 15 Junho

HORÁRIO DE FUNCIONAMENTO SEGUNDA A SEXTA-FEIRA

De manhã — 07h30 às 12h00
De tarde — 14h30 às 18h00

Laboratório com elevada tecnologia
Venha conhecer-nos

EM GRIJÓ

Parque Residencial de Santo António, n.º 1902
Telefone, 764 74 94

(Próximo da Farmácia e junto ao Horto)

T1 0% ENT. 40 cts./Mês	T2 0% ENT. 44 cts./Mês	T3 0% ENT. 48 cts./Mês
GRUPO Comercialização RÉPLICA SOC. DE MEDIAÇÃO IMOBILIÁRIA, LDA. REAL ESTATE		
BOAVISTA		
TEL.: (02) 732 07 74		Lic. AMI - 1782

AUTO:

ALARMES - SOM - ILUMINAÇÃO

Vitor Manuel A. M. da Silva

Rua da Igreja, 442 - GUETIM - 4500 ESPINHO
Telefone, 734 46 45 • Telemóvel 0931-297 320

PRECISA-SE

APARTAMENTOS T1 - T2 - T3 USADOS

Já não temos stock para atender os pedidos dos nossos clientes!
Se pretende vender o seu apartamento pelo **JUSTO VALOR**
telefone para: (02) 731 02 56

NORTALGARVE de Isidro Fontes Mota - Lic.ª 483-AMI

"Chumbado" pela maioria socialista

rendas designadas por "técnicas", cujo cálculo se baseia na retribuição líquida e não tem em conta as despesas essenciais com a saúde, educação, etc.

Mais exactamente, a proposta da CDU concitou a AM a recomendar à Câmara e à Mesa da Assembleia que continuem a interceder junto do IGAPHE para que, para as famílias que não acompanharam a subida das rendas, seja encontrada uma solução que não passe pelo despejo (...) e solicitar ao Governo que seja urgentemente revista a Portaria que definiu a forma de cálculo das ditas rendas técnicas.

A AM aprovou a proposta da CDU, por unanimidade.

Por unanimidade, também, a AM deliberou recomendar à Câmara que sejam tomadas todas as medidas necessárias para a imediata remoção da torre da Rádio Costa Verde.

Sublinhámos o termo "imediata" porque o mesmo teria parecido pouco exacto, nomeadamente a José Luís Peralta para quem, "imediato" significaria "no mais curto espaço de tempo"; não para Jorge Carvalho para quem o "imediato" era já, Jorge Carvalho que acabaria por tecer algumas considerações sobre a sensação de impunidade em que se vive no concelho de Espinho onde toda a gente sen-

te que há um poder fraco.

Pedro Nelson acabaria por concordar com a alteração, embora repetisse que a torre fora colocada ilegalmente, em abuso de confiança.

Ouvimos, também dizer que a "recomendação" seria desnecessária porque a "torre" vai mesmo abaixo mas por iniciativa dos proprietários, que a dita não satisfaz os fins para que fora montada.

Dentro de um mês ou imediatamente será, portanto, se não for antes ou depois...

Das contas da Câmara às tarifas TLP e à reabilitação urbana

Pedro Nelson na "recomendação" que abre este sub-título não vinha dizer que as "contas", recentemente aprovadas estivessem "erradas. Não. O que ele e o seu partido entenderam e entendem é que a forma de apresentar as contas municipais não permite uma análise detalhada nem fornece elementos de gestão reveladores dos reais custos e benefícios das diferentes actividades, serviços e participações da Câmara.

A Assembleia entendeu o mesmo - Jorge Carvalho ainda lembrou que os dados que têm sido fornecidos permitem um controlo mínimo das actividades da Câmara - e votou, por unanimidade que a Câmara proceda à implementação de um sis-

tema de organização contabilística, através da constituição de centros analíticos, que contemple as necessidades de gestão específica do município.

Julgamos ter percebido que a Câmara já se estará a preparar para satisfazer esta recomendação.

Onde não houve unanimidade foi na "moção" sobre as tarifas dos TLP, ou Telecon; nem unanimidade nem votos favoráveis suficientes para aprovar a proposta da CDU, que Jorge Carvalho defendeu. Obteve só 10 votos favoráveis e foi "chumbada".

Queriam os da CDU - e os do PSD concordaram - que a AM se solidarizasse com a luta levada a cabo pela Comissão de Utentes da Telecon e exigisse do Governo o acautelamento das obrigações sociais dos serviços públicos privatizados (...).

No fundo o que se pretendia era protestar contra as alterações do preçário, contra a taxa de activação, socialmente injusta, economicamente injustificável e legalmente insustentável que vieram trazer uma substancial sobrecarga nas "despesas com telefone".

Quanto ao último tema em epígrafe, Programa de Reabilitação Urbana da Marinha de Silvalde, objecto de uma "moção" subscrita por Carlos Gaio, em nome do PS referimos parcialmente o seu conteúdo que foi aprovado por

maioria (o PSD absteve-se), transcrevendo:

(...)

Considerando que se está perante uma intervenção de indiscutível impacto, a Assembleia Municipal manifesta a sua satisfação pelo arranque do referido programa, atendendo a que se trata de uma iniciativa pioneira e exemplar no concelho, ao integrar diversas vertentes de um problema complexo com condições práticas para contribuir no sentido de que o desenvolvimento de Espinho se processe de forma equilibrada, eliminando, definitivamente, as bolsas de carência ainda existentes.

Seguiam-se um conjunto de preocupações fundamentais, que nos dispensamos de transcrever.

A justificação para a abstenção do PSD pode estar nas seguintes declarações:

Manuel Osório: - *Penso que já está tudo estudado para azona pelo que isto é uma redundância... Então qualquer coisa que começa vai-se agradecer "sim senhor, muito bem"...*

Ferreira de Campos: - *O PSD está de acordo com o programa mas o momento adequado para as congratulações será na altura da avaliação concreta dos resultados.*

Era uma moção política de apoio à Câmara, como disse Luis Peralta e o PS e a CDU aprovaram-na.

Assembleia Municipal - o espelho do Município

Sem pretendermos exorbitar interpretativamente, ainda e sempre, entendemos a Assembleia Municipal como o retrato político fiel do Município, afirmação que é quase uma redundância, mas pode não ser.

Tanto no executivo como no plenário estão pessoas, militantes ou ditos apartidários - e estes não percebemos bem qual o seu papel, mas, enfim. Todos foram eleitos pelo mesmo "círculo eleitoral", mais ou menos pelos mesmos cidadãos, com poucas divergências numéricas, pelo que, deputados municipais ou vogais e vereadores com o seu presidente têm a mesma legitimidade democrática; mas não os mesmos poderes.

O poder real pertence, indiscutivelmente, à Câmara em geral e ao seu presidente em particular. É neste órgão que se tomam todas as decisões, se fazem todos os jogos do poder, se favorece, eventualmente, o cidadão que andou a construir clandestinamente mas depois vai-se-lhe segredando, que "agente os cavalos" vá pagando as multas até que o assunto ou passe ao esquecimento ou entre numa qualquer legalidade, se recebem os petiçãoários de qualquer petição, com palavras simpáticas, se põe e dispõe sobre muitas e variadas coisas que nos dispensamos de referir - é assim e o contrário é que seria anormal.

À Assembleia Municipal, tido como órgão de decisão última, porque tido e havido como primeiro e última instância da representação municipal, cabem outras funções: as de recomendar, as de "exigir" e as de fiscalizar os actos da Câmara, nomeadamente em matéria de gestão do património.

A AM não é, nunca foi um órgão absolutamente independente face ao poder e, se tomarmos como exemplo o que se passa neste mandato, percebe-se, sem esforço que o Partido Socialista da AM não vá contra ou amesquinhar os seus iguais do executivo ou então teríamos o caos político.

Daf que não entendamos muito bem as referências acintosas da oposição à bancada PS que denomina de "câmara de eco da Câmara"; como, também não percebemos as queixas pudicas de "donzela" dos senhores vogais representantes do PS.

Chamem-lhes "câmara de eco" ou outra coisa, mas a verdade simples e recta é que eles, os ps's da AM não podem estar contra os do seu partido, na CM.

Há regras na política; quando há desconcertos então toda e qualquer governação vai mal.

O PS é dono e senhor dos negócios municipais e pouco se terá de importar com o que dizem na AM: se vai a seu favor, batem palmas; se vai em seu desfavor, então bate-se e rebate-se com argumentos válidos naquela circunstância, que noutra poderão ter outra inclinação.

A própria Câmara está certa do seu poder e se aparece na AM - o presidente uma vez ou outra por desfastio - é para não dar nota desagradável que possa transpirar para a opinião pública o que, repetido, pode trazer alguma incomodidade.

Tudo o que acabámos de opinar, já vai além de uma opinião, é um facto; natural e normal nestas circunstâncias.

Nem natural nem normal foi a "moção" do PS, subscrita pelo próprio presidente da Mesa, Carlos Gaio, que "convidava" a Assembleia a manifestar a sua satisfação pelo arranque do Programa de Reabilitação Urbana da Marinha, mesmo que, na opinião do autor da proposta se trate de uma iniciativa pioneira.

Concordamos com a oposição de que "arranque" não é sinónimo de boa obra feita e, além disso, como anda por ali uma "repetição repetida" de ideias e recomendações, cheirou-nos a encomenda "encomendada": pareceu-nos mais uma necessidade atávica de passar a mensagem para dar nas vistas ou se tornar engrandecido o facto... como se fazia noutros tempos, para que ao chefe não faltassem medidas e loas.

As obras municipais - as boas e as más - serão sempre conhecidas, não por manifestações convenientes de satisfação, mas pelo que delas se conhece; no fim.

Mal daquele ou daqueles que tem de andar sempre a bater no peito para garantirem que são católicos!

José Sampaio

ASSISPEÇAS



José Manuel Santos Granja

COMÉRCIO DE COMPONENTES E EQUIPAMENTOS P/ ELECTRÓNICA

Desc. P/ Técnicos

Rua 26 N° 655
4500 Espinho

Tel./Fax 734 88 97

Quantas vezes você já quis
e não teve quem lhe fizesse...

SO PA DE LETRAS ?

publicidade e sinalética
Rua 20 n° 300 - ESPINHO - Tel.: 02.7312538

LUSOTUFO

TAPETES

CARPETES

ALCATIFAS

Telefones Geral: 751760

Contabil.: 751894 • Exportação: 751860 • Encomendas: 751911

Telex: 22243 ROLAS P • Fax: 751164 CORTEGAÇA

OPEL

Luis Filipe & Irmão

Comunicamos a todos os nossos clientes que os nossos serviços de Pós-Venda estarão encerrados nos próximos dias 12 e 13 de Junho. No entanto estaremos ao vosso dispor no nosso Stand na Rua 8.

Escola da Marinha 1 realizou debate sobre ambiente

A escola do 1º ciclo do Ensino Básico e Associação de Pais da Marinha 1 realizou na passada sexta-feira, 29 de Maio, pelas 21h30 na Cantina Comunitária da Marinha, um colóquio subordinado ao tema "Junta-te à gente e defende o ambiente".

Esta acção insere-se no Projecto "Água mole em pedra dura, tanto dá, até que fura..." da escola aprovado pelo IPAMB - Instituto de Promoção Ambiental que tem como objectivo a sensibilização de toda a comunidade escolar para a defesa do ambiente. Este colóquio procurou ser uma acção de sensibilização e esclarecimento aberta a toda a população residente no Bairro Piscatório e Marinha en-



Foto VÍTOR LANCHIA

volvendo como oradores Artur Faustino (um espinhense interessado pela história da ribeira); Luis (técnico do Centro de Saú-

de); Gomes da Costa (comandante dos Bombeiros Voluntários de Espinho); Joaquim Patela (comandante dos Bombeiros Voluntários Espinhenses); dr. António Sá (QUERCUS); eng. Nuno Barros (LIPOR); arq. Cristina Uva (Plano de Pormenor - Bruno Soares, arquitectos); arq. Carlos A. Sária (Programa de

Reabilitação Urbana da Marinha - PRUM); e eng. Manuel Rocha (vereador do ambiente da Câmara Municipal de Espinho).

A sessão que contou com a participação de perto de duas centenas de pessoas prolongou-se pela noite dentro suscitando um debate animado entre oradores e público.



Foto VÍTOR LANCHIA

Ladrão em flagrante delito

A Polícia de Segurança Pública (PSP) de Espinho deteve em flagrante delito às 3 horas da madrugada de segunda-feira, um homem de 25 anos de idade, residente no nosso concelho, solteiro, auxiliar de sondagens. O meliante foi apanhado a estroncar uma gaveta da caixa registadora de um auto mercado da Rua 7.

O larápio foi surpreendido pelos agentes da PSP no momento em que estroncava a gaveta onde se encontrava dinheiro. Depois da detenção, a Polícia verificou que o jovem se encontrava na posse de vários produtos no valor de várias dezenas de contos, que havia furtado do supermercado. A PSP apreende-lhe, ainda, uma chave de fenda e duas navalhas.

A PSP de Espinho deteve, também, na tarde de terça-feira passada um homem de 27 anos de idade, casado, empresário, residente em Guimarães, por não ter acatado uma ordem do agente que o deteve.

No sábado "Espinhenses" festejam entrada de 12 novos bombeiros

Os Bombeiros Voluntários Espinhenses vão realizar no próximo sábado, dia 6, um "mata porco" de churrasco para convívio do seu corpo activo e imposição de divisas e capacetes a 12 novos bombeiros. Nesse mesmo dia serão inauguradas as novas

salas de aula e de convívio. O convívio iniciará-se às 10 horas. Às 11 horas serão impostas as divisas aos 12 novos soldados da paz a que se seguirá, pelas 11 horas, a inauguração das novas salas. Às 13 horas iniciará-se o convívio.

Paramos aderiu à colheita de sangue

No passado domingo, o Centro Social de Paramos recebeu mais uma colheita de sangue. Das 216 pessoas que ali se deslocaram, 14 eram novos

doadores e, a 157, os técnicos do Instituto Português do Sangue puderam realizar a colheita. Mais uma iniciativa meritória do Leo e do Lions Clube de Espinho.

José Vieira reconduzido no Partido Popular

José Vieira foi recentemente reconduzido no cargo de presidente da Comissão Política Concelhia de Espinho do CDS/Partido Popular.

Eis a constituição dos restantes órgãos do partido:

Comissão Política Concelhia — Presidente, José Vieira; vice-presidente, João Teles; secretários, Miguel Galão e Maria Manuela; tesoureiros, Fernando

Lima e Elpídio Sousa; vogais, Helena Maria, Hélder Morgado, Joaquim Marinheiro, Marco Oliveira e Maria Abreu.

Mesa da Assembleia Concelhia — Presidente, Luís Gomes; 1º secretário, Alexandre Matos; 2º secretário, Armando Morgado.

Delegados Distritais — Aldina Oliveira e João Paulo Moreira.

T4

T3

T2

T1

CGR

CONSULTADORIA E APOIO IMOBILIÁRIO, LDA.

RUA 4 N.º 652 ESPINHO 02.734 00 17
02. 732 02 63

RUA ELÍSIO DE CASTRO, N.º 85 FEIRA
056.37 48 83



JUNTO AO LICEU

Acabamentos Excepcionais

VENHA CONHECER O LOCAL

Todos os dias das 14 às 19 horas - Tel. (02) 7320263

Promoção: Construções Praia da Baía, lda

Coordenação e fiscalização: CGR, lda

Projecto de Arquitectura: Arq. Carlos Nuno Lacorda, lda

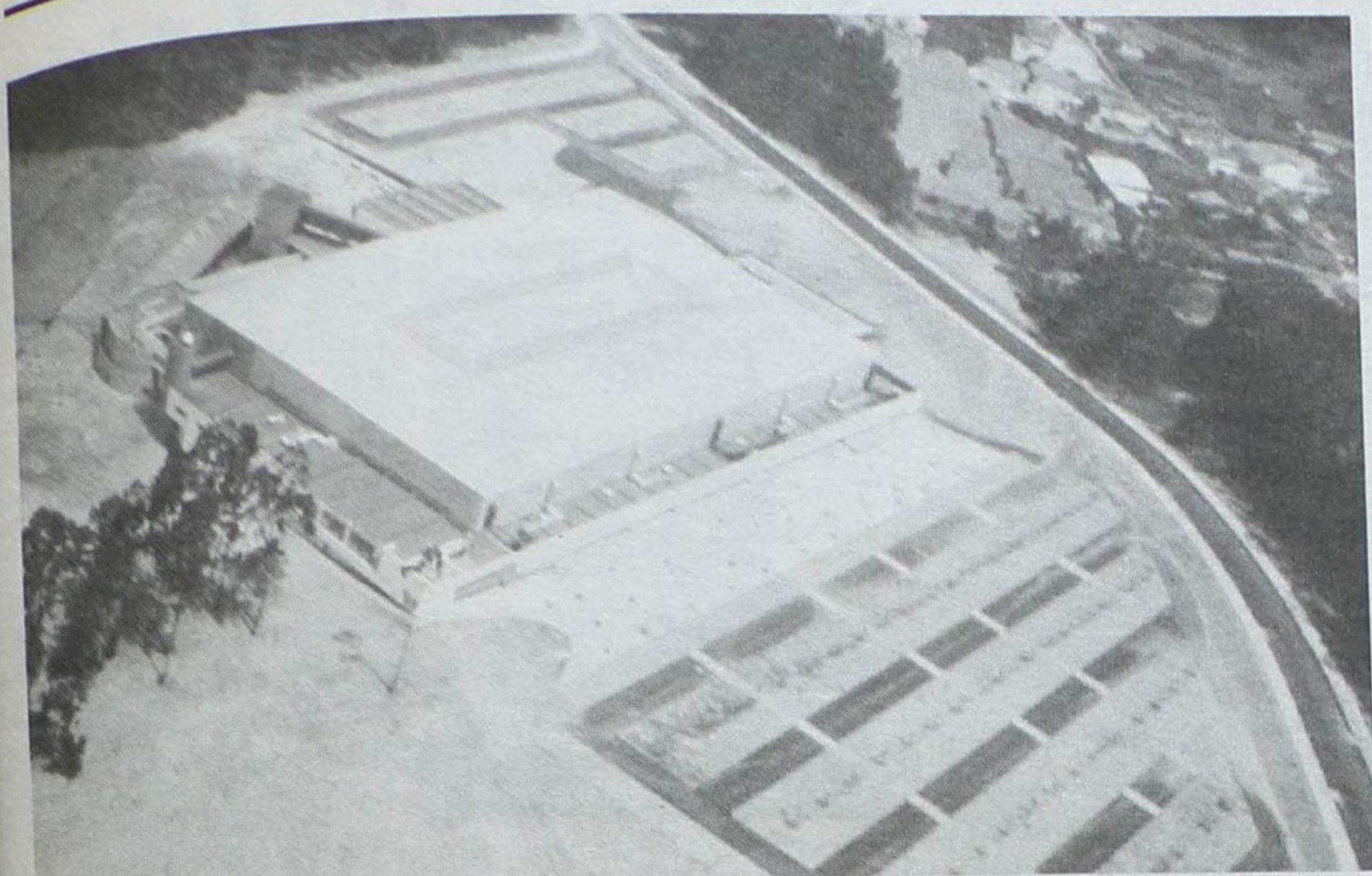

Terrenos onde foi construída a nave não foram ainda pagos aos seus proprietários

Expropriação ou espoliação? - Eis a questão

Certamente o senhor presidente da Associação Nacional de Municípios Portugueses (ANMP), eng. Mário de Almeida, não terá, alguma vez que seja, sido presenteado com uma expropriação levada a cabo por uma qualquer autarquia. Sem dúvida que, se isso tivesse acontecido, não teria prestado as declarações que foram publicadas sob o título "Ser expropriado pelas Câmaras é um bom negócio", com honras de primeira página no "JN" de 18/03/98. Antes pelo contrário, preocupar-se-ia neste momento em saber que mal teria feito a Deus, para sofrer semelhante castigo. Provavelmente não deixaria de defender uma alteração urgente do Código em vigor (que parece desconhecer em absoluto), desta feita, porém, em prol do expropriado.

Na verdade, o conceito essencial de expropriação traduz-se num acto ablativo de direitos patrimoniais, ou dito de outra maneira, na imposição de um especial sacrifício ao particular, que é como quem diz o cidadão munícipe.

De entre os diferentes direitos patrimoniais, assume particular relevância o direito de propriedade, constitucionalmente consagrado e equiparado aos direitos, liberdades e garantias fundamentais, que gozam de uma protecção específica.

De facto, é pacífico o entendimento de que a privação do direito de propriedade é de tal forma grave para o particular que apenas se justifica

por um interesse público de índole superior. Mas, nem por isso está legitimada sem mais a expropriação, é necessário ainda que o cidadão, forçado a negociar, receba como contrapartida do sacrifício que lhe é imposto, uma "justa indemnização", que será medida, logicamente, pelo valor real e corrente de mercado do bem expropriado.

Isto consagra a nossa Constituição, prevê o actual Código das Expropriações, aplica a jurisprudência e reafirma a doutrina, pelo que as declarações, prestadas pelo senhor presidente da Associação Nacional dos Municípios Portugueses, pecam por atirarem poeira aos olhos de quem nunca foi expropriado ou simplesmente não conhece o processo em questão.

As autarquias, que devem cega obediência ao interesse público, promovem as expropriações, a maior parte das vezes sem dotação orçamental para o efeito, prestam caução insuficiente, de acordo com o montante provável da indemnização por elas determinado, e requerem sempre e sem qualquer critério o carácter de urgente. Tomam posse administrativa imediata, e não pagam a indemnização arbitrada pelos senhores peritos nomeados pelo Tribunal da Relação. O valor, argumentam, está "muito além dos preços de mercado", o particular que recorra!

E a alegada urgência, invocada para a tomada de posse, qual passe de mágica, desaparece quando se implo-

ra o pagamento da "justa indemnização". O tribunal melhor decidirá, respondem. Agora temos tempo!

Acresce que, cumprindo com a mera formalidade prevista no Código das Expropriações, aquelas entidades usam e abusam em oferecer quantias ridículas na fase da negociação com o particular, tentando apanhar os mais incautos e fazendo diminuir o valor da caução, que é o que garante o expropriado. Não se admirem, pois, as autarquias, se vierem a ser condenadas em valores muito superiores ao orçamentado.

Esta demagogia, de pretender passar a ideia de que os "justos valores de indemnização" estão muito acima dos preços de mercado que, verdade seja dita, regra geral os tribunais acabam por atribuir ao particular —, é no mínimo insultuoso para todos os intervenientes do processo, designadamente para com os juizes, peritos, advogados e, claro está, o expropriado, que bem vistas as coisas, não pediu e não quer a expropriação, além de que põe em causa a seriedade e isenção daqueles profissionais.

Por um elementar Princípio de Justiça, inerente a um Estado que se quer cada vez mais de Direito, Democrático e Social, construam-se todos os cemitérios e equipamentos básicos, mas não se façam à custa de um único desgraçado!!!

Sebastião de Sousa Pinto (Filho)
Advogado

Questão de terminologia

O sr. presidente da Câmara Municipal "fez-se" entrevistar por um jornal local para responder a artigo por mim escrito no «Defesa de Espinho», a propósito de declarações públicas por ele proferidas, e relativas à questão dos valores das expropriações, e da necessidade de alteração da lei respectiva.

São duas as questões a que o sr. presidente da Câmara pretende responder, respeitando a primeira à existência de eventuais dívidas da Câmara a expropriados, e a segunda a eventuais alterações por ele propostas à Lei das Expropriações.

Refere ele nada dever, e acusa de falta de conhecimento da situação quem, como nós, sustentou opinião contrária.

É evidente que a Câmara Municipal de Espinho deve a muitos expropriados do concelho centenas de milhar de contos, e o sr. presidente da Câmara sabe-o muito bem.

Tal não significa que a Câmara esteja em falta com qualquer obrigação legal. O que acontece é que, estando desde já condenada pelo Tribunal Judicial de Espinho a pagar aos expropriados indemnizações bastante mais elevadas do que os valores que ela própria indicava, tem sistematicamente optado por recorrer para o Tribunal da Relação do Porto, no uso de faculdade legal, mas com o objectivo claro de protelar o momento do pagamento.

Em suma, deve, embora a dívida não esteja ainda vencida.

E porque o vencimento dessas dívidas se aproxima é que o sr. Presidente se desdobra em declarações levianas e despropositadas, sendo certo, contudo que está na posse dos terrenos expropriados há muito tempo, e neles tem já construídos alguns dos equipamentos de que tanto se vangloria.

Quanto às alterações por

ele propostas à Lei das Expropriações, limita-se a dizer que elas devem permitir que "os valores das expropriações sejam justos".

A tal propósito, e para demonstrar que é o sr. presidente quem não sabe do que fala, limitar-nos-emos a reproduzir a disposição do art.º 22 da actual Lei das Expropriações, que define o princípio geral nesta matéria, e que diz o seguinte: "A expropriação por utilidade pública de quaisquer bens ou direitos confere ao expropriado o direito de receber o pagamento contemporâneo de uma justa indemnização".

É, pois, esta regra que o sr. presidente da Câmara Municipal quer alterar, mesmo sabendo que só aos tribunais cabe definir no concreto quais as indemnizações justas para cada caso. O problema do sr. presidente é que não tem estado de acordo com os valores arbitrados pelos tribunais em expropriações desencadeadas pela Câmara, mas a verdade é que ninguém é bom juiz em causa própria!...

Finalmente, sempre se esclarecerá que foi a própria Câmara a que o sr. presidente pertence e a que preside quem, há não muito tempo, pôs à venda o terreno do antigo Colégio S. Luís por preço correspondente a 273.178\$80 por metro quadrado e o terreno do gaveto das ruas 7 e 18, pelo preço de 248.667\$00 por metro quadrado.

O que a maior parte dos expropriados quer da Câmara Municipal é que, em matéria das muitas expropriações em curso, aceite pagar, ao menos, dez vezes menos o preço por que quer vender prédios que integram o seu património.

Já não era mau... e sempre se recebia aquilo a que se tem direito, ou seja, uma indemnização justa.

Um expropriado (que continua à espera de indemnização)

MECASA
mediação imobiliária

T1 Espinho

Sala c/ 24 m2, quarto 15 m2, lugar de garagem e arrumos
Só 13.400 c.

T2 Espinho

Sala c/ 27 m2, suite 20 m2, lugar de garagem e arrumos
Só 17.500 c.

T3 Espinho

Sala c/ 44 m2, suite 28 m2, garagem individual 2 carros
Só 25.400 c.

Moradias Praia T3+1 Aguda

Cave, rés-do-chão, 1.º andar. Novas
Desde 38.000 c.

T3 Esmoriz

Pronto a habitar
Só 18.500 c.

T3 Espinho (Silvalde)

Pronto a habitar
Só 15.500 c.

T3 Espinho

Pronto a habitar. Boas áreas. Lugar de garagem e arrumos
Só 19.500 c.

T2+1 Esmoriz (Praia)

Novos
Só 15.000 c.

T4 Espinho (Centro)

Novos
Desde 32.000 c.



ESMORIZ
(056) 75 12 96 / 7
Av. 29 de Março (Est. Nac. 109),
Ed. Girassol, nº 738, 1º Sala 1.
3885 Esmoriz
Fax (056) 75 12 98

URGENTE Vendo Padaria Pastelaria - Snack-Bar
Pelo preço da montagem: 24.000 c.
Apura 3.000 c/mês
Telef. 056 - 75 24 75

Notas de pouca monta

Espinhenses no... "maior espectáculo do mundo"!...



António Duarte Estêvão

Trazia o circo um abraço!...
Todo o mundo vinha vê-lo!...
Eu queria ser palhaço,
Agora, custa-me sê-lo!...

Também fui equilibrista
Na "guita" que se tenteia...
Agora, sou velho "artista"
Na pista que me rodeia!...

Há uns dias atrás, quando entrei na nossa terra, vi o Circo Cardinal quase encostado aos limites de S. Félix da Marinha, aproveitando todos os espaços possíveis e imagináveis para instalar a sua imensa "tralha". O "espectáculo" das dificuldades fez-

me sentir um estremeção de mágoa por esses arrojados empresários, alguns acumulando a ingrata missão de sacrificados e incompreendidos artistas.

Já não basta a essa gente de vida nómada a concorrência do pequeno ecrã e de mil e uma atrações e "entreteners" da era moderna, para ainda sofrer, na pele, a dificuldade de encontrar espaços, nomeadamente, centrais, para as suas complicadas, volumosas e breves instalações.

Acresce ainda que o respeitável público fica, também, sem uma nesga de terreno, para estacionar os seus automóveis, num tempo em que se leva o carro para todo o lado, nem que seja só para atravessar a rua!

O mundo do circo, nos seus tempos áureos, em Espinho, "jogava" praticamente em casa. Os espinhenses tinham muita admiração pelos artistas e estes sentiam-se tão bem junto de nós, que passar pela nossa terra era o mesmo que fazer umas curtas férias... remuneradas!

Recordo quando o grande, rico e poderoso "Luftman" se instalou onde é hoje a Piscina Solário Atlântico. Eu tinha pouco mais de dez anos e cheguei a pensar "muito a sério", em integrar essa famosa companhia, não pela exímia família Luftman e seus

magníficos cavalos, mas sim, pelo simples mas importante motivo duma pequena e bonita equilibrista da minha idade, chamada Carmen, rir-se para mim (ou de mim), devido à minha presença infalível nos "treinos"!... Era uma criança, sim, mas aos meus olhos representava uma pequena deusa, metida num vestidinho prateado...

Eu era, nesse tempo, "trapezista" no quintal do armazém do "tio Luís". O trapézio estava dependurado no grosso tronco inclinado duma velha figueira. Eu "dava circo" amiúde para os meus queridos vizinhos Camachos, para os filhos do Amorim vidraceiro e para alguns petizes da "ilha" que existia na Rua 15.

Os circos (a sério), nessa época, além de se instalarem no nosso coração, também arranjavam sempre lugar, no coração de Espinho. Vou citar os locais: além do referido, onde é a Piscina, iam para o largo da antiga Câmara, na Rua 8, ao lado da capelinha da N.ª Senhora da Ajuda, ou para o quarteirão onde foi feita a nossa "Domus Municipalis", ou ainda, e com mais frequência, na esquina das ruas 19 e 20, próximo da velha palmeira existente e, muito antes de ali ser plantado o Parque João de Deus.

Eu escrevo esta crónica para falar na admiração que os espinhenses sempre tiveram pelos seus conterrâneos e pelo espírito de solidariedade dedicado à gente do circo... Além do "Luftman", recordo o "Basílio", o "Ariola", o "Royal", o "Alegria" e o "Mariano".

Já, nesse tempo, nem sempre a afluência do público justificava os encargos e a expectativa dos investidores circenses.

Quando tal acontecia, os amadores espinhenses, peritos na fantasia e na comédia, davam uma ajuda preciosa, actuando no último espectáculo e constituindo um verdadeiro "show". Era um prazer vê-los como palhaços, equilibristas, trapezistas, ginstas ou malabaristas.

O céu descia até à cobertura do circo, para mostrar as "nossas estrelas". O público enchia por completo as bancadas rangentes, vergadas ao excesso de peso, e os músicos da orquestra puxavam alegremente pelos seus metais, ao ver tantos cobres na bilheteira!...

Maravilhoso tempo esse em que o Vieirinha, o Armando e o Américo Moraes, o Danilo Prata e o Chico Resende, o Augusto Ferrer e tantos outros, faziam, nas pistas do circo, "O Maior Espectáculo do Mundo"!...

A propósito do relativismo dos gostos

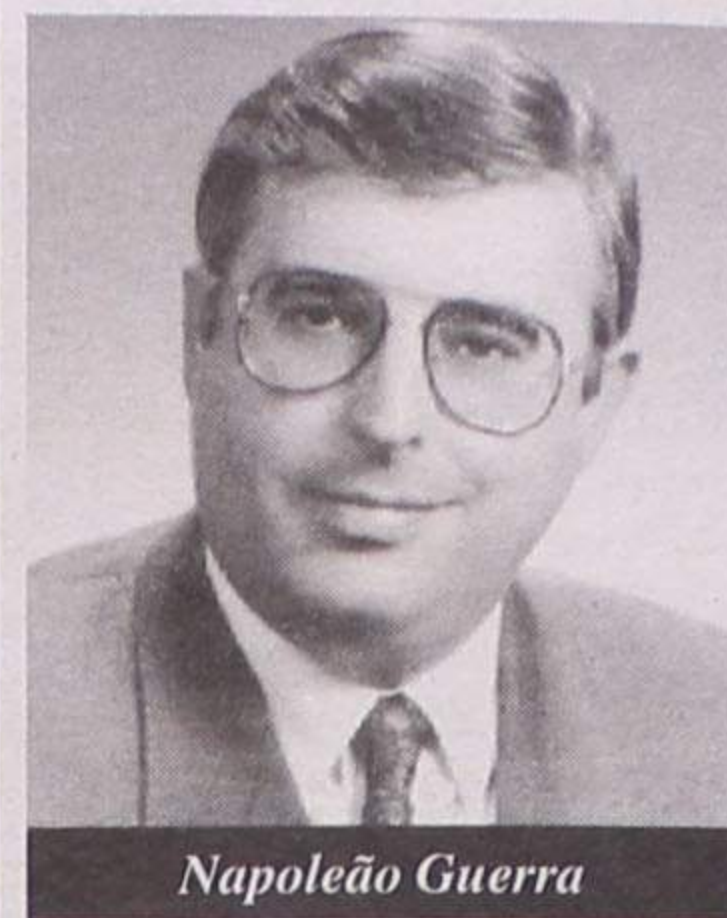

Napoleão Guerra

"Hoje
Sei apenas gostar
Duma nesga de terra
Debruada de mar"

(Miguel Torga
- excerto do poema Pátria)

Diz o povo na sua eterna sabedoria, que os gostos são relativos. E assim é de facto na prática. Senão vejamos o que conosco se passa em relação aos nossos filhos, que regra geral, consideramos serem sempre os mais bonitos do mundo, portanto mais do que os do próximo, pensando este, naturalmente, o contrário.

Nem todos gostamos do castanho, do azul ou do vermelho, de cozido à portuguesa ou de hamburgers, disto ou daquilo, residindo em nossa opinião, nestas enormes diferenças de gostos no que concerne às coisas mais diversas, desde as cores às comidas, aos automóveis e até mesmo às pessoas, o sal da vida, que seria realmente insuportável por sensaborona e monótona, se todos perfilhássemos os mesmos gostos.

Numa coisa, no entanto, estamos todos normalmente de acordo, a nossa terra, tal como os filhos, é sempre a mais bela. Comigo isso sempre aconteceu e ainda hoje sucede.

Por força da minha profissão, já conheço muito mundo, como soe dizer-se, mas mesmo admirando e reconhecendo sem reboço, as belezas por exemplo, de Londres, Paris, Madrid, Hare, Luanda ou Maputo, sem dúvida lindíssimas cidades, Espinho tem continuado a ser para mim a melhor, a mais bonita.

Julgo que, como acima refiro, isto se passa com a grande maioria das pessoas, para quem a sua terra é sempre a mais bela. Recordo-me a propósito com

saudade, que o meu pai era natural de uma pequena aldeia da Beira-Alta, chamada Vila Cova à Coelheira. Pois bem, enquanto viveu ele aproveitou todos os bocadinhos livres para ali se refugiar. Para ele, aquela aldeiazinha serrana, perdida entre montes e na altura de difícil acesso, onde sonhava vir a acabar os seus dias, fruindo merecida reforma, era a terra mais linda do mundo e lembro-me que na época nem luz eléctrica tinha.

Para mim pois, talvez por hereditariedade e sendo a minha terra Espinho, é também esta cidade vareira, a melhor e mais bela do universo. É subjectivo o conceito de beleza e aceitando que outras pessoas por quaisquer motivos, consigam gostar mais de outras terras do que das suas eu, talvez mais afectivo e sensível, não encontrei ainda e repito, já viajei muito, outra mais hospitaleira, de gente mais acolhedora, de praias mais lindas, de mares mais formosos, que a minha cidade de Espinho, pequena é certo, mas com um coração tão grande que ao longo do seu relativamente curto historial, tem cativado tanta e tanta gente, que presa dos seus múltiplos encantos, não resistiu ao seu canto de sereia e aqui se radicou enriquecendo-a ao doar-lhe o melhor de si mesma através do desempenho dos mais diversos misteres.

Perdoem-me os que não comungam das minhas ideias ou dos meus sentimentos, mas a beleza de uma aldeia, de uma vila ou de uma cidade, é em nosso modesto entender, o conjunto dos mais variados factores, que vão desde as suas gentes, aos seus dons naturais, à sua arquitectura e a muitas outras vertentes. Ora como os gostos são relativos, uns gostam mais desta, outros daquela.

Eu, adepto do relativismo kantiano, somando a riqueza humana, a da natureza e a arquitectónica, as vantagens e os inconvenientes e ainda os meus sentimentos, chego sempre à mesma conclusão, chamem-me o que quiserem, não há terra como a minha e por isso, persisto em considerar Espinho a mais linda do mundo, respeitando obviamente opiniões contrárias, que de modo algum ousou rotular pejorativamente.

Semanário Registrado na Direcção-Geral de Comunicação Social sob o nº 41/37

DEFESA DE ESPINHO

Fundado em 27/Março/1932

DIRECTOR
ÁLVARO GRAÇA

PROPRIEDADE
EMPES

- EMPRESA DE PUBLICIDADE DE ESPINHO, LDA.

Matriculada na Conservatória do Registo Comercial de Espinho sob o nº 59, folhas 30 do livro C-1 Capital Social 1.040.000\$00

REDAÇÃO E SERVIÇOS ADMINISTRATIVOS
Rua 26, Nº 601 - 2ª Esq.
Apartado, 39 - 4501 ESPINHO Codex

Publicidade e Serviços Administrativos
Telef / Fax 734 15 25

Redacção
Telefone, 731 20 19

PAGINAÇÃO ELECTRÓNICA "DEFESA DE ESPINHO"

IMPRESSÃO
NAVEPRINTER - IN-DÚSTRIA GRÁFICA DO NORTE, SA
E.N. 14 (km 7,05)
Apartado 121 - 4471 MAIA Codex
Tels. 941 10 85; 948 56 31 e 948 55 64
Fax 941 10 84

TIRAGEM MÉDIA
3.600 EXEMPLARES
Depósito Legal n.º 1604/83

Convite

KING SPORT convida todos os seus estimados clientes e amigos a estarem presentes no próximo dia 6, para visitarem as suas instalações, totalmente remodeladas.

Gabinete de Radiologia de Espinho

DR. JORGE NUNES DE MATOS
DR.ª MARIA DO CARMO VASCONCELOS

Médicos especialistas — Raios X — Ecografia - Mamografia

Acordos com: ADSE, SAMS, PORTUGAL TELECOM, PSP, GNR, CGD, ACASA, MINIST. JUSTIÇA, CTT e SNS

Consultório: Rua 20 n.º 1436 r/c Dt.º • Telef. e Fax 7341975 - 7314650
Horário: das 09h00 às 12h00 e das 14h00 às 19h00

FERNANDO DOS LEITÕES

A SAIR DO FORNO A LENHA • A TRADIÇÃO DE BEM ASSAR

VENDA PARA FORA: LEITÃO ASSADO,
CHANFANA À BAIRRADA - CABIDELA DE LEITÃO
ACEITAM-SE ENCOMENDAS • ENTREGAS AO DOMICÍLIO

Rua dos Combatentes, 721 - Guetim - 4500 Espinho
Tels.: Estab. 7348672 • Resid. 7343602

Loja das Miudezas

José Manuel Queirós

Retrosaria - Botões - Lingerie
Interiores Homem - Collants

Rua 23 Nº 447 - 4500 ESPINHO - Telef. 7314174

Amanhã Ex-alunos da Escola da Feira reúnem-se em jantar/convívio

Os alunos do professor Costa Ferreira que frequentaram a Escola Primária da Feira entre os anos de 1961 e 1965 vão reunir-se num jantar, na sexta-feira, dia 5.

O evento terá lugar nas instalações do Rio Largo Clube de Espinho, estando a concentração marcada para as 19 horas, no Largo da Câmara.

Alunos da "Manuel Laranjeira" visitam a EXPO'98 no dia 9

A Escola Secundária Dr. Manuel Laranjeira vai fazer deslocar no próximo dia 9, em final de ano lectivo, alguns grupos de alunos à Exposição Mundial de Lisboa, EXPO'98.

Um dos grupos que se deslocará à EXPO, será constituído pelos alunos da turma B do 11º ano, que ficaram em segundo lugar no Concurso Nacional de Oceanofilia, com a realização de um CD Rom alusivo a questões científicas.

Curso de informática industrial no Externato Oliveira Martins

No Externato Oliveira Martins, em Espinho, vai ter início um curso de informática industrial (CAD-CAM) ao abrigo do Programa Pessoa.

Trata-se de um curso (gratuito) que se insere na formação contínua de activos, habilitados com o 12.º ano de escolaridade ou equivalente. Terá horário pós-laboral, recebendo os alunos um subsídio de alimentação.

Sublinhe-se o desempenho

daquela escola na formação/ensino no concelho, ao longo dos seus 25 anos, com particular destaque para os cursos de artes domésticas, floricultura, jardinagem e viveirismo, para desempregados; informática CAD-CAM para activos; e os cursos de cabeleireiro, electricidade, hotelaria, contabilidade, empregados comerciais, entre outros, para jovens (formação inicial).

Crónica accidental

Morte na IP 5

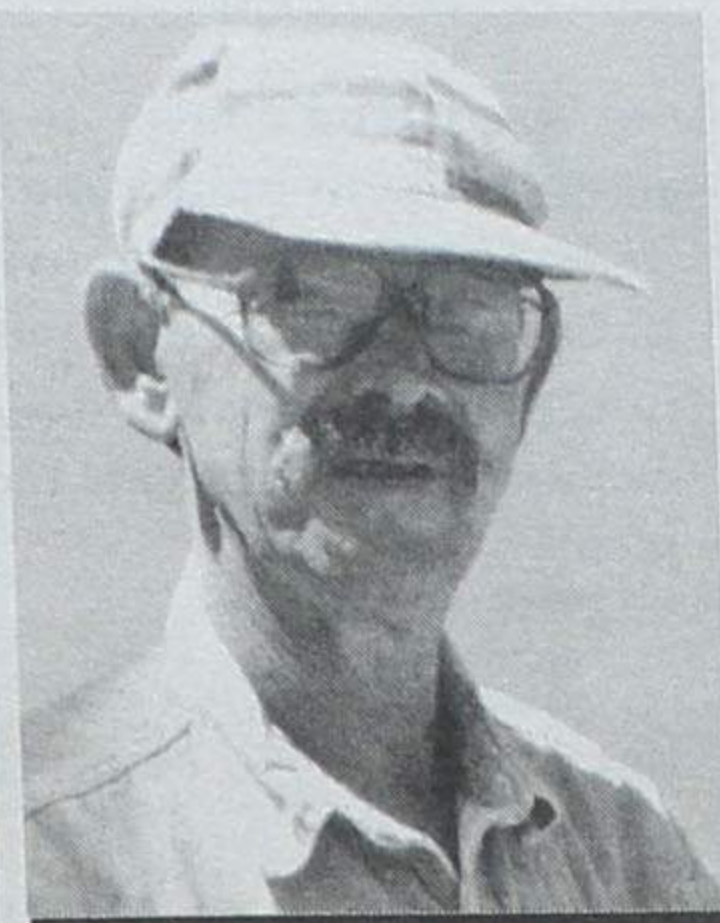

José Sampaio

Pelo que se ouve, vê na televisão e lê nos jornais, um qualquer acidente no itinerário principal, também designado de IP 5, que de Aveiro sai por Vilar Formoso, mesmo de consequências extremas, isto é com uma ou mais mortes, aconteceu e vem acontecendo; ou noutra qualquer via rápida.

Acidentes mais ou menos graves acontecem a qualquer momento e, até no momento mais inesperado e em qualquer local.

As causas podem ser as mais variadas, segundo os conhecedores: má condução, falta de observância pelas regras condicionantes do trânsito, "pinga" a mais - e esta passou a ser a mais frequente, depois do vulgar uso do balão que diz do grau de alcoolémia do condutor - más condições atmosféricas, mais isto e mais aquilo e só lá muito para o fim da lista tenebrosa se fala, muito de passagem, do estado do piso da via; estado natural, de velhice ou, simplesmente, accidental.

Curiosamente nunca se fala nas fundadas expectativas do condutor face à qualidade da via por que segue.

A IP 5 não é nem uma "pera doce" nem nenhum papão - é uma via que convida

à velocidade quem se lança em viagens longas, quer na ida quer na volta, mas não serve aos cavalos-força do motor, quer traduzidos em velocidade, quer em tracção, esta tão necessária aos milhares de veículos pesados que a percorrem, diariamente. Poderá, na opinião de alguns, estar mal concebida para a qualidade e quantidade do trânsito que tem.

Pela IP 5 circulam, entre outros, dois tipos de veículos: os ditos ligeiros e os pesados; a velocidade máxima permitida não deve passar além dos 100 kms/h; que não são cumpridos, que os monstros de muitas rodas, por força dos traços contínuos, arrastem atrás de si quilómetros de veículos ligeiros e às vezes por 20 e mais quilómetros.

O que quero dizer é que estes veículos pesados são, quase sempre donos e senhores da IP; têm os seus direitos, vão no seu trabalho, os outros também irão...mas quem limita a fluidez do tráfego são os pesados.

Na sexta-feira passada - tempo de chuva, nevoeiro e vento - vinha eu, com o máximo de precauções e o máximo até eram poucas, já um pouco para cá da zona de Viseu, quando deparo com um acidente de consequências mortais e que teria acontecido uns 30 segundos antes: um ligeiro enfiara-se, depois de sair da sua faixa de rodagem, sob o rodado dianteiro esquerdo de um pesado, que, muito vagarosamente lá cumpria a sua "pena". O condutor deve ter tido uma morte horrível, não pelo sofrimento mas pela visão fugaz do fim trágico que teve.

Alguns passantes estavam a parar e eu parei, também, mas um pouco mais retirado; não com a ideia de prestar so-

corro, que outros já lá estavam e nada podiam fazer. Parei, talvez perturbado e descí, mas não cheguei a ir até junto da morte; foi a modos de um pouco para ver e ouvir e serenar.

Antes não o fizesse!

Nada me aconteceu mas percebi - e outros também - que se morre na estrada por culpa, como aconteceu, de umas tantas manchas de gasóleo, que eu bem vi. Com a chavinha que caía eram, como dizia um meu conterrâneo, "em cima do coice, canelada".

Como é que estas manchas aparecem na estrada? Será por mau funcionamento de um qualquer veículo? Carrega mal vedada?

Como é que é possível que um veículo ande a espalhar a morte na estrada, estrada que chega a ser um amigo de confiança?

Quem derramou o gasóleo - quem o andou a semear no asfalto, nunca ninguém saberá.

O acidente ocorreu cerca do meio dia; cerca das 3 horas da tarde foram registadas mais duas mortes, não sei onde nem porquê, mas a história do gasóleo derramado tem-me andado a dar voltas à cabeça: podia ter sido comigo e eu nem vinha - e o sinistro, por certo também não - nem com velocidade por aí além, nem com os "copos", nem a dormir!

Preocupa-me que, dentro de tantas causas de acidentes não se dê importância ao óleo ou ao gasóleo na estrada; têm-no como uma fatalidade. Acontece, mas não devia acontecer ou, pelo menos, deveria haver uma mais eficiente fiscalização; e responsabilidade.

Escrevi esta crónica, mal alinhavada, ainda sob a perturbação do acontecimento.

No dia seguinte, no sábado, 30, num noticiário da noite de uma estação televisiva o acontecimento apareceu.

Não mostraram imagens, as imagens que eu vira; trouxeram as palavras, que eu tenho como responsáveis, de um senhor que foi dito como comandante dos Voluntários de Vouzela, que garantiu que naquela sementeira de gasóleo andava mão criminosa. E a coisa parece que já vem de há uns anos.

Será verdade?

Para sossego de todos quantos andam por aquela via e noutras, impõe-se que o assunto seja averiguado exaustivamente.

Das duas uma: ou o comandante dos Voluntários de Vouzela sabe o que diz ou está a dar palpites.

Façam o favor de saber como é e não andem para aí com "arcas encoiradas"...

PRECISA-SE
DOIS RAPAZES
para ajudante de mesa
Entre 16 e 18 anos
Telef. 734 73 16

JUNTA AUTÓNOMA DE ESTRADAS
DIRECÇÃO DOS SERVIÇOS DE CONSTRUÇÃO
EXPROPRIAÇÕES

Faz-se público que, nos termos e para os efeitos do disposto no art.º 13º do Decreto-Lei n.º 438/91 de 9 de Novembro, a Junta Autónoma de Estradas, através da Direcção dos Serviços de Construção - Coordenação de Empreendimentos n.º 3, vai tomar posse administrativa das parcelas de terreno a ocupar com a execução da obra referida, cuja Declaração de Utilidade Pública, com carácter de urgência, aprovada por despacho de Sua Excelência o Secretário de Estado das Obras Públicas de 24 de Março de 1998, foi publicada no Diário da República, n.º 88, II Série de 15 de Abril de 1998.

Mais se informa que, nos termos do n.º 1 alínea c) do art.º 18º do Decreto-Lei 438/91 de 9 de Novembro, o Edital de autorização de posse administrativa com a identificação dos respectivos prédios a expropriar, poderá ser consultado na Coordenação de Empreendimentos n.º 3, sita na Rua Delfim Maia, n.º 73, 4200 Porto, durante as horas normais de expediente.

MINISTERIO DO EQUIPAMENTO, DO PLANEAMENTO E DA ADMINISTRAÇÃO DO TERRITÓRIO
SECRETARIA DE ESTADO DAS OBRAS PÚBLICAS

ALANCO Atlantico NORTE
EQUIPAMENTOS DE ESCRITÓRIO, INFORMÁTICA E PAPELARIA, LDA

APARTADO 122 - 4502 ESPINHO CODEX- PORTUGAL
Telefones: 351 (02) 7342776- 7345652 - 7343900 • Fax: 351 (02) 7346989
Email: atlantic@mail.telepac.pt - www.atlanticnorte-lda.pt

FAX'S... FAX'S...
Trovoadas...!!! Descargas eléctricas...!!! Picos de corrente...!!!

Se tem o seu fax, fotocopiador, computador, central telefónica, etc., avariado, **contacte-nos.**

Proteja-se
Não corra riscos com o seu software e hardware.
Adquira uma unidade de alimentação.
Temos relógio de ponto magnético com ligação ou não a software de salários. Consulte-nos.

CONSULTOR DE SEGUROS
UMA CARREIRA DE SUCESSO (m/f)

GRANDE PORTO E ARREDORES

SE TEM:

- BOA APRESENTAÇÃO
- CULTURA MÉDIA (MÍNIMO 12.º ANO)
- IDADE SUPERIOR A 21 ANOS
- BOM PODER DE ARGUMENTAÇÃO
- VERDADEIRA AMBIÇÃO E ESPÍRITO DE INICIATIVA

SE É:

- AMBICIOSO E GANHADOR
- LUTADOR E PERSISTENTE

- QUER TER ACESSO A UMA CARREIRA ALTAMENTE REMUNERADA?
- SE PENSA REUNIR AS CONDIÇÕES PARA EXERCER UMA ACTIVIDADE ALICIANTE E DE MUITO PRESTÍGIO, ENVIE-NOS O SEU "C.V." EM CARTA PARA:

APARTADO 297 - 3700 S. JOÃO DA MADEIRA

Aconteceu no país



CHEGOU AO FIM o julgamento dos implicados no massacre de Amarante, ocorrido a 16 de Abril de 1997, em que perderam a vida 13 pessoas, quando foi lançado fogo ao interior da discoteca "Meia Culpa", depois de regado com gasolina pelos autores desse crime hediondo. O Tribunal de Penafiel condenou os arguidos José Queirós (considerado o autor moral), Artur Jorge (intermediário), César Augusto, Aloíso Filipe e Ricardo Sérgio (operacionais) a 25 anos de prisão cada e 425 contos de indemnização aos familiares das vítimas. Após a leitura da sentença, alguns advogados manifestaram o propósito de interpor recurso para o Supremo. O de José Queirós vai mesmo pedir a anulação do julgamento sob o argumento de que se registaram factos contraditórios no decorrer do mesmo.

UM **HOMEM** de 45 anos de idade, sem profissão, residente na Rua dos Agros, em Grijó, foi condenado pelo Tribunal de Gaia a doze anos de prisão por ter violado duas filhas, uma delas com apenas treze anos de idade e, na altura, a frequentar uma escola primária naquela freguesia. O homem foi ainda acusado (e condenado) por ter obrigado as filhas a prostituírem-se. O abuso sexual com as meninas registava-se normalmente nuns anexos e quando a mãe destas se encontrava sob o efeito do álcool.

SEXAGENÁRIO de Vila do Conde matou a companheira a tiro de pistola e suicidou-se de seguida. O crime ocorreu numa casa isolada, situada próximo da ponte ferroviária do rio Ave. O homicida (e suicida) trancou as portas por dentro para actuar à vontade. Os bombeiros tiveram de arrombar uma janela para entrar no edifício. Foi então que depararam com os dois corpos banhados em sangue. Entre

o casal, que vivia maritalmente há 14 anos, as desavenças eram permanentes. A mulher era acusada de ter desfeito o casamento entre ele e a mulher a que se unira pelos laços do matrimónio.

O **INTERIOR DUM CAFÉ** de Vilar de Andorinho ficou semidestruído na sequência de uma rixa que opôs o dono do estabelecimento a alguns clientes. Na origem do incidente esteve o facto de aquele proprietário ter proibido um menino de cinco anos, filho de um cliente, de jogar bilhar. Tanto bastou para que um familiar da criança fosse a casa buscar uma arma de fogo e convidar um grupo de desordeiros a acompanhá-lo ao café, onde acabaram, todos, por deixar tudo em estado de sítio.

A **NOVA PONTE** sobre o rio Douro entre Resende e Baião vai permitir que as populações do dois concelhos façam num quarto de hora um percurso que levava cerca de 45 minutos a cobrir. A ligação foi feita em Ermida, através de um tabuleiro, de duas faixas de rodagem (uma para cada lado), com uma extensão de 430 metros e a



72 metros acima do nível da água. Antes da inauguração oficial e só aos dias de semana, os habitantes dos dois concelhos foram autorizados pelos responsáveis a atravessarem a nova ponte.

O secretário de Estado dos Desportos, Miranda Calha, assim como a sua secretária, ficaram feridos num acidente de viação quando o governante se dirigia a Miranda do Corvo para inaugurar duas piscinas. O acidente deu-se em plena Auto-Estrada do Norte, próximo de Fátima, devido a despiste. Tanto o governante como a sua secretária não levavam cinto de segurança. Aparentemente os ferimentos sofridos por Miranda Calha não se revestiram de gravidade, mas nos Hospitais de Coimbra, os médicos submetem-no a rigorosos exames, incluindo um TAC.



Na rota da Expo'98

A centena e meia de pavilhões existentes contém uma quantidade enorme de focos de interesse e curiosidades. Ainda assim, existem representações oficiais que, pela sua originalidade e fascínio, se destacam das restantes. Eis alguns exemplos:

Alemanha - Uma estação submarina a 100 metros abaixo do nível do mar domina o pavilhão germânico, em que os visitantes mergulham num aparelho simultaneamente voador, submarino e anfíbio. Equipamentos marítimos, como bóias e tubuladoras de ventilação, encarregam-se de reproduzir os sons do vento, do mar e da costa.

Brasil - Menos interativo mas nem por isso menos interessante, o pavilhão brasileiro tem uma fachada forrada com fotografias, numa alusão às várias raças do povo brasileiro.

O interior do pavilhão está coberto por uma vista do Brasil via satélite, enquanto que o tecto está forrado com monstros marinhos animados.

Canadá - O recurso às mais variadas tecnologias interactivas permite ao visitante uma viagem pelo Canadá. Através de uma plataforma mecânica rotativa, é possível ficar lado a lado com os pescadores portugueses na Terra Nova em busca do bacalhau.

Finlândia - Tecnologias de ponta e um estado físico próprio do Inverno são os temas em destaque neste pavilhão. A simulação da entrada de um quebra-gelo no porto de Helsínquia é um dos grandes aliciantes da representação finlandesa, na qual um ecrã gigante visualiza as manobras da navegação marítima.

Grécia - O pavilhão grego permite uma viagem desde o século IV A.C. até à actualidade. Os oceanos são o elemento de ligação entre as três épocas apresentadas: a Antiguidade, a Idade Média e os nossos dias. Um banho de cultura e história gregas com a ajuda de equipamento multi-media.

Japão - Quatro perspectivas dife-

rentes para os oceanos é o que oferece o pavilhão nipónico. O primeiro módulo revela-nos a vida diária no porto de Nagasaki no século XVI, "contada" por Luís Frois, o primeiro missionário jesuíta no Japão. Nas restantes áreas, estão em destaque o estilo de vida dos japoneses, o "admirável mundo novo" das tecnologias de ponta e a importância da preservação dos mares. Um espectáculo

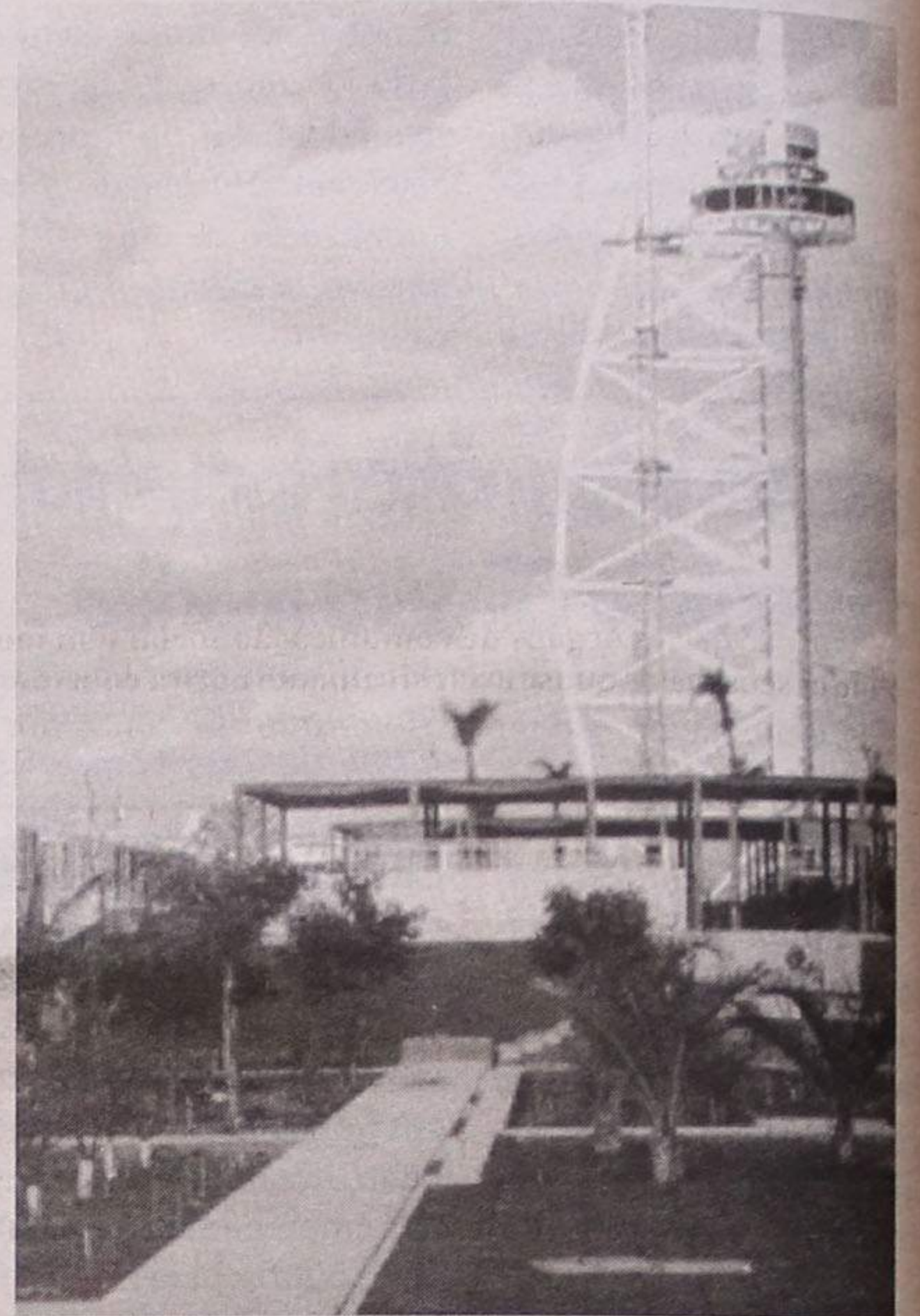

lo de 20 minutos, sob o tema "O mar, nosso amigo", põe termo à visita.

Mónaco - A concepção da representação monegasca na Expo'98 esteve a cargo do francês Jean Michel Witmotte, conhecido pelas suas intervenções no Museu do Louvre. O pavilhão tem três níveis, sendo que a sua própria concepção tem tanta importância quanto o conteúdo expositivo.

Muitas projecções de imagens animam o pavilhão.

Suécia - Quatro ovos gigantes, suspensos a poucos centímetros de um espelho de água, ocupam a maior parte do piso térreo. Numa viagem através desses ovos, que representam as quatro estações, os visitantes ficam a conhecer a Suécia. Cheiros, sons e temperatura ambiente transportam as pessoas de Lisboa para a Escandinávia.

Dr. Vitor Hugo

MÉDICO DENTISTA

C.T.T. - SAMS - S. QUADROS - C.G.D. - ACASA - P.S.P.

Rua 19 n.º 342 - 1.ª Sala 4 - Telef. 731 27 70
E S P I N H O

ALUGA-SE ou VENDE-SE

ESTABELECIMENTO

C/ 100 m2 de área + 50 de cave e 60 de logradouro
Rua 30 N.º 600

Telef. 734 03 25 / 977 • Fax 731 04 36

VIDRARIA FERREIRA

Vidro Nacional e estrangeiro, Vidro Anti-reflexo e molduras para caixilhos, Espelhos, Tijolos e Telhas de Vidro
FERREIRA & FERREIRA, LDA.

ENCARREGA-SE DA COLOCAÇÃO DE VIDROS EM QUALQUER PONTO DO PAÍS

RUA 18, N.º 675 - TELEFONE, 734 04 80 - 4500 ESPINHO

Feira do Livro do Porto às moscas... Será a "Expo" uma das "culpadas" pela ausência do público?

Agora que o Porto foi escolhido, com Roterdão, para capital europeia da cultura daqui por três anos, nada mais desmoralizante e comprometedor do que olhar para o Feira do Livro, a decorrer no antigo Palácio de Cristal e vê-la permanentemente vazia.

Responsável pelas "Edições 70", ali presente, Manuel Ribeiro tem ainda uma outra explicação para a crise:

- De ano para ano há uma descaracterização crescente do certame.

Entende ele que a Feira do Livro do Porto deveria assumir-se como a grande festa livreira no Norte e no Centro do País, quando não passa de um mero prolongamento da sua congénere de Lisboa. Considera, ainda ser grave o facto de a Feira do Porto estar a perder terreno para certames mais recentes, como é o caso de Coimbra.

Para Manuel Ribeiro é impensável organizar uma celebração deste género sem convidar alguns dos principais autores residentes na cidade, personalidades que pela sua qualidade se têm imposto a nível nacional e internacional. Classificou esse facto de crime de lesa-cultura.

Citou de novo a capital para criticar que o programa normal de um dia de actividades da Feira do Livro de Lisboa é tão extenso como o que está previsto para as três semanas no Porto...

Que influência poderá ter a "Expo", em Lisboa, na fraca afluência até agora registada na Feira do Livro portuense?

A representante da Associação Portuguesa de Editores e Livreiros, Isabel Carvalho, reconhece que há um claro défice de informação da Feira, e atribui esse facto à conjuntura actual, acrescentando que os órgãos de comunicação social têm mobilizado os seus meios quase exclusivamente para a cobertura da "Expo", o que provoca o esquecimento do nosso evento.

Já Alberto Pinho, da "Verbo", acredita que o número de visitantes seria superior se fossem promovidas visitas escolares.

E até que ponto a construção do parque automóvel no subsolo do Palácio e as obras que decorrem nas imediações terão provocado o desinteresse das pessoas pela Feira?

Essa poderá ser, também, uma das razões do alheamento do público, agora com mais dificuldades em estacionar o seu automóvel, pelos preços que se praticam no novo parque.

Uma hora passa depressa e não é em tão curto espaço de tempo que se pode ver toda a feira, entrar os "stands", folhear um ou outro livro, perguntar o preço e fazer negócio. E quanto mais tempo demorar, mais paga na ocupação do seu carro no subterrâneo do Palácio...

A. G.

Em poucas linhas

Exposição de Pintura de SANDRA GUEDES E ELISABETE SILVA na Galeria de Arte Municipal de Espinho, a partir de amanhã, sexta-feira, às 21h30, até ao próximo dia 21.

Exposição de Pintura de ANA MARIA DEL RIO, na Galeria de Arte da Livramar, na Rua 62, nº 136, em Espinho, até ao próximo dia 19. O certame poderá ser visitado de segunda-feira a sábado, das 10 às 19 horas, e às terças, quartas, sextas e sábados, das 22 às 24 horas.

Exposição de Pintura de ANTÓNIO TEIXEIRA na Galeria Moreira Espaço D'Arte, em Oliveiras, Pedroso (Junto ao Inter-marché dos Carvalhos) até ao próximo dia 14. De segunda a sexta-feira, das 10 às 12h30, das 15 às 20 horas e das 21h30 às 23 horas; sábados e domingos, das 15 às 21 horas.

Exposição de Pintura de ZÉ PENICHEIRO, denominada "Ovar, vivências de ontem", até ao dia 13, na Biblioteca Municipal de Ovar, dentro do seguinte horário: segunda-feira, das 14h30 às 19h30; terça a sexta-feira, das 10 às 13 horas e das 14h30 às

19h30; sábados, das 9h30 às 13 horas e das 15 às 18 horas; feriados, das 15 às 18 horas.

Exposição de Pintura de LINDA CORREIA, de 6 a 21 do corrente no Convento dos Lóios, em Santa Maria da Feira. Trata-se de uma organização conjunta da Câmara Municipal de Santa Maria da Feira e da Santa Casa da Misericórdia daquela localidade. O produto desta exposição reverte para o Lar de Idosos de Santa Maria da Feira.

Exposição de Gravura Chinesa Contemporânea, até ao dia 21, na Galeria do Pátio do Marquês, em Ovar, das 15 horas às 19h30.

Feira D'Arte e Antiguidade, até domingo, dia 7, entre as 17 e as 24 horas, na Galeria de Arte de Paços de Brandão, na Rua Entre Avenida, nº. 184, em frente aos Correios.

Recital de Violino e Piano apresentado por Bruno Monteiro e Bárbara Dória, no sábado, dia 6, às 21h30 no Salão do Convento dos Lóios, em Santa Maria da Feira.

Pascoaes e a sua projecção na Vida Literária Portuguesa

O Poeta do Marão, tão conhecido lá fora e cá dentro pela grandeza da sua obra poética e iterária, tem estado um pouco afastado da lembrança dos novos intelectuais que promovem e exaltam os seus ídolos e fazem deles o santuário da sua inspiração. São os tempos de agora e não há que censurá-los pelas suas preferências. Não obstante este olvidar de certas figuras que fazem parte da história que temos e que, pela sua grandeza, se tornou história do Mundo, o Poeta permanece no altar da intelectualidade universal e a sua figura de Poeta e Escritor dos primeiros das gentes lusíadas paira muito acima das preferências deste ou daquele e das épocas que vão passando e se renovam no caminhar do tempo.

Há dias fomos vê-lo numa colectânea de trabalhos inéditos, de muito espólio fotográfico, de muitas lembranças a recordar esse Homem franzino, simples de trato e de maneiras, intelectual dos pés à cabeça, numa retrospectiva que o Ministério da Cultura expôs em Vila Real. Foi no Museu da Cidade, no antigo Arquivo

Distrital onde todo esse espólio esteve patente ao público. Numa dessas noites em que esteve exposto, também houve uma conferência produzida por um Mestre em Filosofia, de seu nome Prof. Mário Garcia, da Universidade Católica de Braga, que foi ouvido quase duas horas por um público atento e interessado em ouvir falar do Poeta. Eram professores e alunos da UTAD - Universidade de Trás-os-Montes e Alto Douro, eram académicos de outros estabelecimentos de ensino, era o povo anónimo que queria ouvir a história do Poeta de "As Sombras", do "Maranus" de "S. Miguel e a Trovoadá", de "São Paulo", de "Santo Agostinho", de tantas preciosidades que ficaram a ilustrar o património comum da Terra Portuguesa. Na inau-



guração não faltaram as autoridades da cidade, a começar pelo governador civil, Câmara Municipal, autoridades religiosas e militares, o mundo intelectual da soberana capital de Trás-os-Montes. De Amarante, esteve a "Maranus", na pessoa da sua Direcção e demais elementos directivos, por amável convite do referido Ministério da Cultura. Foi uma bela jornada cultural que falou do Po-

eta de Gatão, desse vulto dos mestres da Poesia e da Literatura do Povo que somos.

No dia seguinte, foi a visita à Casa de Pascoaes, uma sessão prévia de boas-vindas na Câmara Municipal, o recitar de poemas do Mestre, lindamente interpretados por jovens alunos da UTAD e por elementos da Associação Teatral e Cénica Filandorra que deslumbraram quantos tiveram o privilégio de os ouvir.

No decorrer da tarde foi uma visita à Casa da Levada, uma velha mansão nas alturas de Carvalho de Rei, em Travanca do Monte, onde o Poeta escreveu a contemplar a magestosa Serra do Marão, o seu famoso trabalho "Maranus" de seu nome. E aí, naquele lugar, tão lá acima, tão perto das divindades na exaltação da fé que nos inspira o trabalho de Pascoaes, ainda houve intervenções a recordar lembranças, exaltações de devoção e saudade por esse Homem singular que em vida se chamou Teixeira de Pascoaes.

José Abreu
Maio de 1998

Tempos modernos

Hoje parece ninguém saber para onde vai...

O mundo ensandeceu?... O ar sufoca.
A vida em turbilhão fremente de actividade
e como vulcão projecta poeira, fumo, lama,
sobre um homem-robot, que inseguro cai
entre ruínas podres do templo da Verdade.

Hoje parece ninguém saber para onde vai...

As conquistas da ciência angustiam.
Surpreso apercebe-se do poder devastador
de certa tecnologia recente que o rodeia.
Vulnerável assusta-se. Mas prende-se e não sai
da teia que lhe asfixia alegria, liberdade, paz, amor.

Homem, bicho gregário,
primata vertical,
ainda pensas ser
o rei e senhor
da Natureza?!...

Analisa, frio, a grandeza dos teus erros.
Reconhece como a louca sociedade que moldaste
tritura, sem tréguas, sentimentos de valor
que levemente lhe entregaste.

Com força e coragem
inverte o sentido à "Cultura"
busca na vida - beleza
no teu irmão - amor
em ti - felicidade.

Para fazer a viragem
a luta será dura...
Mas não percas a esperança.

Depois da tempestade vem a bonança.
Depois da noite escura a claridade.

Zaida Aguiar

Morreu há um ano em Miramar Pintor Pedro Olaio vai ser recordado

Por iniciativa do antiquário Valdemar Ferreira, com casa de velharias na Av. Dr. Cunha Araújo, 283, em Vila do Conde, o 1.º aniversário da morte do pintor Pedro Olaio vai ser assinalado com uma exposição de autoria do artista, a decorrer naquele local de 20 a 30 do corrente mês de Junho. Inúmeras figuras da cultura portuguesa chegaram a pronunciar-se sobre o talento de Pedro Olaio. José Régio, por exemplo, disse que há na sua arte uma extravagância e um arrojo naturais que só os artistas criadores possuem.

Já Fernando Namora considerou que com os seus "nocturnos", Olaio conseguiu algo de novo na pintura portuguesa.

Para Alberto Serpa, uma certa poesia da noite - aquela que só os verdadeiros poetas sabem lá estar - dá-o o pintor Olaio como poucos poetas.

Pedro Homem de Melo considerou Poeta uma exposição do pintor.

Nascido em Coimbra em 1903, Pedro Olaio viria a falecer em Miramar com perto de 94 anos, conservando até à morte todas as suas faculdades.

De acordo com E. C. Soares, autor do texto do catálogo da exposição, as cenas da vida humana, imbuídas de miséria, arrebatavam o pintor, que retratava, ainda, de forma impressionante, os bêbados e os tristes vagabundos da noite ribeirinha.



Festival de Música de Espinho cumpre 24ª edição, de 26 de Junho

Incertezas não "beliscam"

Pedro Burmester, Mário Laginha e Gerardo Ribeiro são apenas alguns dos nomes que irão estar presentes na 24ª edição do Festival de Música de Espinho.

O certame, que decorre de 26 de Junho a 24 de Julho, é organizado pela Academia de Música, Escola Profissional e Câmara Municipal, mas a falta de apoios significativos do sector privado tem entravado o seu crescimento.

Reportagem de **Sérgio Almeida**

O Festival de Música de Espinho já há muito

entrou no "roteiro" dos melómanos nacionais, que encaram os meses de Junho e Julho como uma oportunidade flagrante

para ver as actuações de músicos portugueses e estrangeiros de nomeada. Este ano não vai ser excepção. Para além dos portugueses Pedro Burmester, Mário Laginha e Gerardo Ribeiro, o naipe de músicos estrangeiros volta a surpreender pela qualidade. A Orquestra Barroca da União Europeia - uma "habitué" nestas andanças -, o Ictus Ensemble e o Ensemble do Centro Galego de Arte Contemporânea já confirmaram a sua presença em Espinho.

A aposta dos organi-

zadores voltou a incidir na música contemporânea. Para além de possibilitar a divulgação de compositores dos nossos dias, a organização contraria, assim, a ideia generalizada de que os festivais de música se limitam a transmitir música de outros séculos.

A preparação da 24ª edição teve início em meados de Setembro, com os respectivos contactos e a estruturação do programa. Mesmo sem contarem com um elemento a trabalhar em exclusivo no festival, a organização conseguiu

apresentar o programa definitivo antes do final de Janeiro, o prazo imposto pelo Ministério da Educação para apoiar qualquer certame.

E em matéria de ajudas, o festival espinhense continua à espera de um aumento substancial de subsídios. Alexandre Santos, um dos coordenadores do festival, salienta que «precisamos de mais apoios da Câmara para que possamos crescer. Para o tamanho da cidade, poder-se-á dizer que temos a dimensão adequada. Agora, se tivermos pretensões de atingir outro patamar, há que dar outro tipo de apoios ao festival».

Estreias mundiais

Não só as entidades públicas, mas também as empresas privadas têm feito "orelhas moucas" aos constantes apelos para participar no financiamento do festival. Longe das "esferas do poder", a organização aguarda por uma efectiva concretização da lei do mecenato, que

poderia ditar a subida da qualidade do festival.

«Não existe ainda no nosso país uma sensibilização adequada para a vida cultural, o que faz com que, na maior parte dos casos, sejam os conhecimentos pessoais, e não o valor dos acontecimentos, que decidem os apoios a atribuir», desabafa aquele elemento da organização.

As dificuldades financeiras do Festival de Música de Espinho estão bem patentes no facto de a Academia ainda não ter reunido a verba necessária para fazer face aos custos inerentes à organização.

A falta de infra-estruturas é outra das dificuldades com que se debate o festival. O Cine-Teatro São Pedro está longe de reunir as condições acústicas e de iluminações necessárias, razão pela qual se afigura inevitável o recurso à igreja matriz e à capela Nossa Senhora D' Ajuda.

Pelo menos, enquanto o projecto de construção da nova sede da Academia de Espinho, que contempla amplos auditórios, não passar disso mesmo.



A Orquestra Barroca da União Europeia, sob orientação do maestro Roy Goodman, virá de novo até Espinho

Salvé 10/06/98
Cristophe Oliveira Ferreira
 Teus pais, irmã e avós, desejam-te muitas felicidades na passagem dos teus 18 anos, que esta data se repita por muitos e bons.
 Parabéns



Salvé 4/06/98
Cátia Raquel Bessa da Silva
 Seus pais e irmão, na passagem do seu 11.º aniversário, vêm desejar-lhe muitas felicidades e que esta data se repita por muitos e bons anos.
 Muitos beijinhos



MÉDICOS DENTISTAS
JORGE FERREIRA
BRUNO MORRIS
 SAMS, CGD
 Telefone, 734 86 93
 Edifício S. Pedro - Sala W - Rua 23, n.º 174

FONSECA
 MODAS — TECIDOS
 RUA 19, N.º 275 — Telefone, 734 04 13 — ESPINHO

Verão... e o corpo?

cardio Fitness

Reforço da Resistência Cardíaca e Muscular
 Reabilitação Funcional e Cardíaca
 Redução de Peso
 Redução do Stress
 Bem-Estar

Campanha de Verão
 Até ao fim de Agosto oferecemos-lhe a renovação de inscrição

cuidamos do seu bem-estar **APAM**

Rua 16, 799 - 4500 Espinho - Tel. 02.7343263

24 de Julho

optimismo

Duas estreias mundiais testam bem a notoriedade alcançada pelo Festival de Música de Espinho. São os casos de "African Winds", de José Manuel Lopez-Lopez, e "Extraceras", a cargo de César Amarero. O número de obras com primeira audição em Portugal é ainda mais extenso: cerca de 14

peças - de Steve Reich a Magnus Lindberg, passando por Toshio Hosokawa e Rolf Wallin - serão apresentadas no certame espinhense.

«Ao longo dos anos, temos proporcionado excelentes momentos de música. Estão reunidas as condições para que tal aconteça mais uma vez,

este ano», ressalva Alexandre Santos.

Chegar aos jovens

As sucessivas enchentes que o Festival de Música de Espinho regista são a prova que, apesar de todas as afirmações em contrário, existe no nosso país um público sedento de música que carece ainda da necessária divulgação. Pese embora as já aludidas dificuldades financeiras, a filosofia de entradas gratuitas irá ser mantida. O objectivo é chegar a um público cada vez mais amplo... e jovem.

Daí que a organização tivesse previsto dedicar a presente edição à temática da juventude. Mas as dificuldades sentidas fizeram com que apenas duas das actuações estivessem relacionadas com o tema: trata-se das interpretações de Mário Laginha - ainda que apenas parcialmente dedicada aos mais jovens - e dos belgas Ictus Ensemble.

No programa deste ano verifica-se ainda a ausência das actividades parale-

las. Iniciativas dignas de registo como os estágios internacionais de percussão, que há dois anos trouxeram até cá mais de duas centenas de músicos de diversas nacionalidades, ficam à espera da criação de infra-estruturas a altura das exigências.

Mais ainda do que so-

lucionar o constante problema da falta de espaço adequados para os espetáculos, a organização ambiciona a criação de uma temporada de música na nossa cidade, projecto que, a concretizar-se, ajudaria à fidelização de um grupo que se quer cada vez mais numeroso.

«Se Espinho fosse palco de dois concertos mensais, o número de pessoas em contacto com este género de música seria bem maior. Os custos desta temporada musical estão longe de atingir níveis proibitivos», revela o coordenador do festival de música.



Dificuldades à parte, a Academia de Música de Espinho volta a organizar o certame

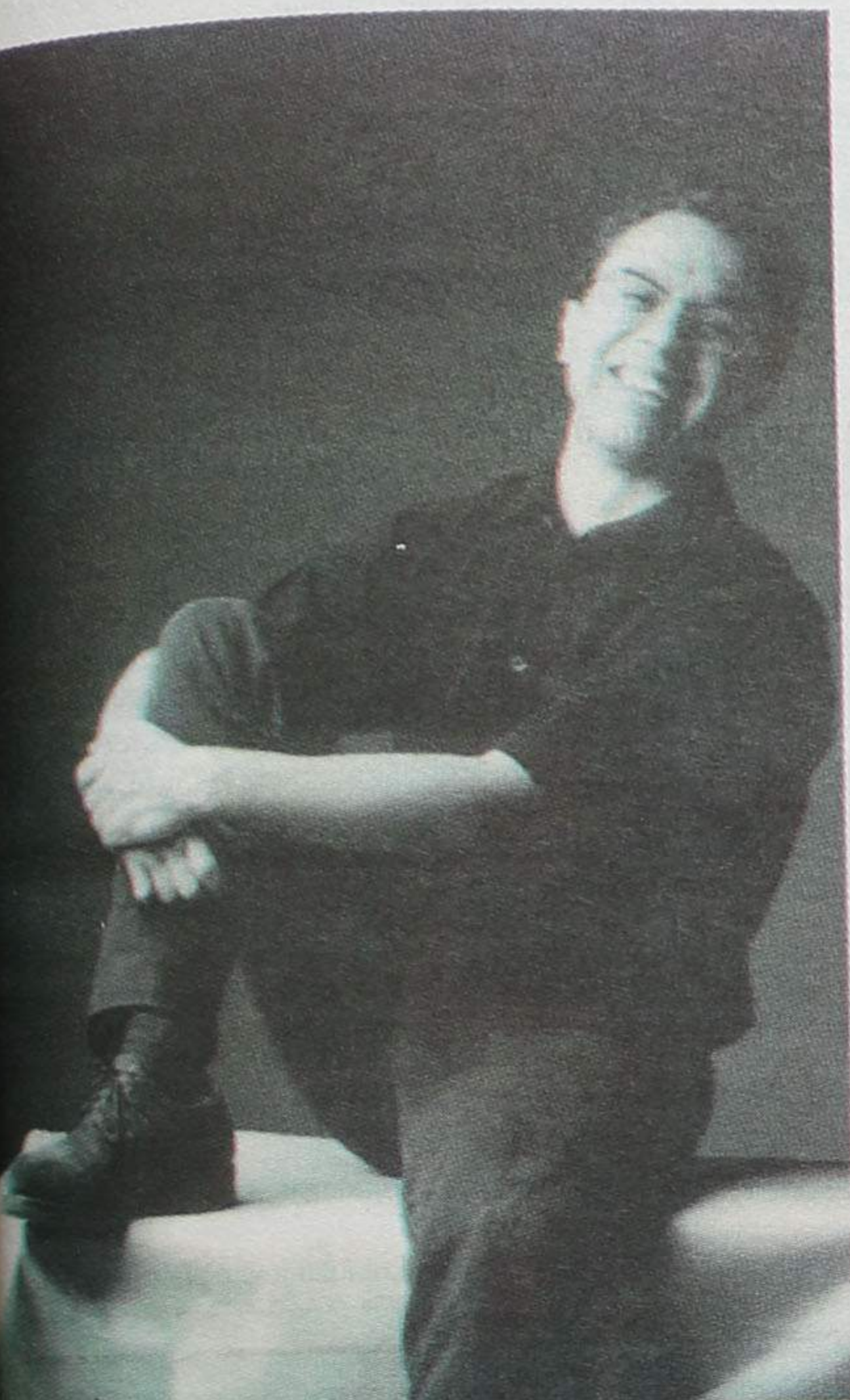

O cotado pianista Mário Laginha irá actuar a 1 de Julho

De Burmester a Ictus Ensemble Um programa para todos os gostos

O Cine-Teatro São Pedro volta a ser este ano o "epicentro" do Festival, ainda que três dos dez concertos inseridos no certame ocorram noutros locais. O Quarteto de Sopros de Espinho e o Ensemble Barroco do Chiado, concertos previstos para 12 e 17 de Junho respectivamente, vão actuar na capela de Nossa Senhora D'Ajuda. Por fim, num dos espectáculos mais aguardados, a Orquestra Barroca da União Europeia apresenta-se ao público na igreja matriz.

- 1 de Julho — Mário Laginha, Piano
- 4 de Julho — Ensemble do Centro Galego de Arte Contemporânea (Espanha)
- 12 de Julho — Quarteto de Sopros de Espinho
- 16 de Julho — Gerardo Ribeiro, violino, e Pedro Burmester, piano
- 17 de Julho — Ensemble Barroco do Chiado
- 18 de Julho — Ictus Ensemble (Bélgica)
- 19 de Julho — Grupo de Percussão da ESMAE, direcção Miguel Bernat
- 24 de Julho — Orquestra Barroca da União Europeia, maestro Roy Goodman

16 de Junho — Orquestra Nacional do Porto, maestro Marc Tardue; Fausto Neves, piano

17 de Junho — Duo Contemporain e Amores, Grupo de Percussão (Espanha)

CASINO ESPINHO



NEY MATOGROSSO

A Ousada Irreverência De Uma Voz Singular e Revolucionária Que Surpreende e... Encanta!

20 Junho
Tel.: (02) 731 31 54



CASINO ESPINHO SOLVERDE

Os Melhores Momentos

LABORATÓRIOS VÍDEO

- Montagens de filmes amadores V8 - VHS - SVHS
- Fazemos mudança de sistema de cassetes vídeo de todo o mundo p/ o nosso sistema PAL e o inverso
- Recorde os seus filmes Super 8mm (bobines) passando-os para vídeo VHS

Contactos { **Tel. (02) 734 53 44** } 24 horas
 { **Tlm. 0936 - 2788407** } por dia

«Defesa de Espinho» - 3453 - 98-06-04

CARAMELLO - Comércio e Representação de Artigos de Moda, Limitada

CONSERVATÓRIA REGISTO COMERCIAL DE ESPINHO

N.º de Matrícula 01280/971022
 N.º de Identificação de Pessoa Colectiva 503 993 140
 N.º de Inscrição 05
 N.º e Data da Apresentação Ap. 05/980423

Rosa Paula da Silva Maia, 2.ª Ajudante da Conservatória do Registo Comercial CERTIFICO que, em relação à sociedade em epígrafe foram alterados os art.ºs 3.º e 5.º do respectivo contrato, ficando este, em consequência, com a seguinte redacção:

ARTIGO 3.º

O capital social, integralmente realizado em dinheiro e outros valores constantes da escrita social, é de quatrocentos contos e corresponde à soma de quatro quotas: uma de duzentos contos e outra de cento e sessenta contos da sócia Alice Maria Zenha de Pinho Oliveira Santos, e duas de vinte contos, uma de cada um dos sócios Sofia Filipa Pinho de Oliveira Santos e Rodolfo Bóris Pinho de Oliveira Santos.

ARTIGO 5.º

A gerência da sociedade, remunerada ou não, conforme for deliberado em assembleia geral fica afectada à sócia Alice Maria Zenha de Pinho Oliveira Santos, bastando a sua assinatura para obrigar a sociedade em todos os seus actos e contratos e a representar em juízo, activa e passivamente.

§ único — Em ampliação à sua esfera normal de competência, a gerente poderá comprar e vender quaisquer bens, tomar ou dar de arrendamento quaisquer prédios ou dar de trespasse ou locação quaisquer estabelecimentos.

O texto do contrato na sua redacção actualizada, ficou depositado na pasta respectiva.

Está conforme. Contém 2 folhas.

Conservatória do Registo Comercial.
 Espinho, 13 de Maio de 1998.

A Ajudante,

a) *Rosa Paula da Silva Maia*

«Defesa de Espinho» - 3453 - 98-06-04

TRIBUNAL JUDICIAL DA COMARCA DE ESPINHO

Anúncio

2.ª PUBLICAÇÃO

São citados os credores desconhecidos, que gozem de garantia real sobre o(s) bem(s) (Prédio urbano, constituído por 4 pavilhões e anexo, com a área coberta de 1.556 m² e logradouro com 3.284 m², sito em: Cruzinha, freguesia de Peso - Covilhã, a confrontar do Norte e Poente com caminho particular, e Sul e Nascente com Herdeiros de Firmino Aguiar e Ana Nunes, inscrito na matriz sob o n.º 905, descrito na Conservatória do Registo Predial da Covilhã, sob o n.º 00004/051284, pertença do executado), penhorado(s) ao(s) executado(s) para reclamarem, querendo, o pagamento dos respectivos créditos, pelo produto de tais bens, no prazo de QUINZE DIAS, depois de decorrida a dilação de VINTE DIAS, que se começará a contar da data da 2.ª e última publicação do anúncio.

EXECUÇÃO — Execução de Sentença n.º 225/A/96 —
 2.º Juízo

EXEQUENTE — COTESI - Companhia de Têxteis Sintéticos, S.A.

EXECUTADA — J. Madeira & C.ª, Lda., com sede em Vales do Rio, Apartado 25, Tortosendo - Covilhã.

Espinho, 21/05/98

O Juiz de Direito,

a) *Lúcia Maria Pinho Faria Bravo*

O Escrivão Adjunto,

a) *José Azevedo dos Santos*

«Defesa de Espinho» - 3453 - 98-06-04

HIPOTENUSA - CONSULTORIA E FORMAÇÃO, LIMITADA

CONSERVATÓRIA REGISTO COMERCIAL DE ESPINHO

N.º de Matrícula 01199/970107
 N.º de Identificação de Pessoa Colectiva 503 817 813
 N.º de Inscrição 2
 N.º e Data da Apresentação Ap. 11/980331

Rosa Paula da Silva Maia, 2.ª Ajudante da Conservatória do Registo Comercial de Espinho, CERTIFICO que foi aumentado o capital social da sociedade em epígrafe de 400.000\$00 para 4.000.000\$00, tendo em consequência alterado o artigo 3.º do respectivo contrato ficando este com a seguinte redacção.

3.º

O capital social, integralmente realizado em dinheiro e outros valores constantes da escrita social, é de QUATRO MIL CONTOS e é formado pelas seguintes quotas: uma de dois mil contos pertencente à sócia Rosa Lídia Gaspar da Silva Neto de Oliveira e duas de dois mil contos pertencentes uma a cada um dos sócios Fernanda Maria Ferreira de Sá Barbosa e Edgar Manuel Martins de Oliveira e Silva.

O texto na sua redacção actualizada ficou depositado na pasta respectiva.

Está conforme. Contém 2 folhas.

Conservatória do Registo Comercial de Espinho, 08/04/98

A Ajudante,

a) *Rosa Paula da Silva Maia*



MUNICÍPIO DE ESPINHO

CÂMARA MUNICIPAL

AVISO

1 — Nos termos e em cumprimento do disposto no artigo 19.º do Decreto-Lei n.º 427/89, de 07 de Dezembro, aplicado à Administração Local pelo Decreto-Lei n.º 409/91, de 17 de Outubro, faz-se público que esta Câmara Municipal aceita candidaturas para proceder, de acordo com a alínea d) do n.º 2, do mesmo diploma, à contratação de pessoal a termo certo, para exercer funções durante a época balnear de 1998, nos locais e nas condições que a seguir se indicam:

— 1 Auxiliar de Serviços Gerais — Escalão 1, índice 110, para exercer funções nos sanitários de apoio à praia, pelo prazo de 22/06/98 a 09/10/98;

— 1 Operário Semiqualeficado (Jardineiro) — Escalão 1, Índice 125, para exercer funções no Sector de Parques e Jardins, pelo prazo de 22/06/98 a 30/09/98;

2 — É condição de admissão a posse de qualificações adequadas ao exercício das funções a desempenhar;

3 — Os interessados deverão, no prazo de 5 dias úteis, a contar do dia seguinte ao da data da publicação deste aviso nos jornais locais, formalizar a sua candidatura mediante requerimento (modelo-tipo fornecido por estes serviços), dirigido ao Presidente da Câmara Municipal, o qual deverá ser entregue pessoalmente na secção de Administração de Pessoal, dele devendo constar os seguintes elementos:

a) Identificação completa (nome, filiação, nacionalidade, naturalidade, data de nascimento, estado civil, número e data do Bilhete de Identidade e Serviço que o emitiu, número fiscal de Contribuinte, situação militar, residência, código postal e telefone);
 b) Qualquer outro elemento que o candidato considere relevante.

4 — O requerimento deve fazer-se acompanhar de documento comprovativo das habilitações, fotocópia do Bilhete de Identidade e cartão de contribuinte e "curriculum vitae" detalhado, devidamente datado e assinado.

5 — A selecção dos candidatos será feita através de avaliação curricular e entrevista profissional de selecção.

6 — O contrato a celebrar, reger-se-á pelo disposto no n.º 3, do artigo 14.º, do Decreto-Lei n.º 427/89 de 07 de Dezembro.

Espinho, 01 de Junho de 1998

O Vereador com competências delegadas,

a) *Rolando Nunes de Sousa*

«Defesa de Espinho» - 3453 - 98-06-04

TRIBUNAL JUDICIAL DA COMARCA DE ESPINHO

Anúncio

1.ª PUBLICAÇÃO

São citados os credores desconhecidos, que gozem de garantia real sobre o(s) bem(s) (um empilhador a gás da marca "Toyota", modelo 425 FGF 15, do ano de 1992), penhorado(s) ao(s) executado(s) para reclamarem, querendo, o pagamento dos respectivos créditos, pelo produto de tais bens, no prazo de QUINZE DIAS, depois de decorrida a dilação de VINTE DIAS, que se começará a contar da data da 2.ª e última publicação do anúncio.

EXECUÇÃO ORDINÁRIA N.º 71/97 — 2.º Juízo
 EXEQUENTE — EUROSPUMA - SOCIEDADE INDUSTRIAL DE ESPUMAS SINTÉTICAS, LDA.

EXECUTADA — "2002", CALÇADO, S.A., com sede em Coutins, Infias - Apart. 44, Caldas de Vizela.

Espinho, 22/05/98

O Juiz de Direito,

a) *Lúcia Pinho Faria Bravo*

O Escrivão Adjunto,

a) *Avelino Neves Duarte*

«Defesa de Espinho» - 3453 - 98-06-04

JOSÉ TEIXEIRA MOURÃO, LIMITADA

CONSERVATÓRIA REGISTO COMERCIAL DE ESPINHO

N.º de Matrícula 01325/980420
 N.º de Identificação de Pessoa Colectiva
 N.º de Inscrição 01
 N.º e Data da Apresentação Ap. 05/980420

Rosa Paula da Silva Maia, 2.ª Ajudante da Conservatória do Registo Comercial de Espinho CERTIFICO que por José Teixeira Mourão e mulher Albertina Pinho Zenha Mourão, c. em comunhão geral e Ana Maria Zenha Mourão Alves Ribeiro c.c. Avelino Alves Ribeiro, em comunhão de adquiridos, foi constituída a sociedade em epígrafe que se rege pelo seguinte contrato:

1.º

A sociedade adopta a firma "JOSÉ TEIXEIRA MOURÃO, LDA.", com sede na Rua 23, n.º 364, freguesia e concelho de Espinho.

§ único — A gerência poderá mudar a sede dentro do mesmo concelho ou para concelhos limítrofes;

2.º

O objecto da sociedade consiste no comércio de meias, collants, vestuário e outros adereços, guarda-chuvas e guarda-sóis, chapéus, bonés, bijuteria e miudezas.

3.º

O capital social integralmente realizado em dinheiro, é de QUATROCENTOS CONTOS e corresponde à soma de três quotas, uma de duzentos contos pertencente ao sócio José Teixeira Mourão, e duas de cem contos, pertencentes uma a cada uma das sócias Albertina Pinto Zenha Mourão e Ana Maria Zenha Mourão Alves Ribeiro.

4.º

A gerência da sociedade, remunerada ou não, conforme for deliberado em assembleia geral, fica afectada a todos os sócios, desde já nomeados gerentes, bastando a assinatura de um sócio-gerente para obrigar a sociedade em todos os seus actos e contratos e a representar em juízo, activa e passivamente.

§ único — Em ampliação da sua esfera normal de competência os gerentes poderão comprar e vender bens móveis, dar ou tomar de arrendamento quaisquer prédios e dar ou tomar de trespasse quaisquer estabelecimentos.

5.º

Os sócios poderão fazer suprimentos à sociedade, que vencerão ou não juros, conforme for deliberado em assembleia geral.

6.º

A cessão de quotas entre sócios é livre; a estranhos, porém, depende do consentimento da sociedade, tendo os sócios não cedentes o direito de preferência.

7.º

Por morte de qualquer dos sócios os seus herdeiros deverão nomear um de entre todos que os represente na sociedade e na gerência, enquanto a quota se mantiver indivisa.

8.º

As assembleias gerais, quando a Lei não prescrever outras formalidades ou prazos serão convocadas por cartas registadas dirigidas aos sócios com a antecedência mínima de quinze dias.

Está conforme. Contém 4 folhas.

Conservatória do Registo Comercial.

Espinho, 11 de Maio de 1998

A Ajudante,

a) *Rosa Paula da Silva Maia*

Vanessa Pereira emocionou público do "Europeu" de Rítmica

Reportagem de
Liliana Neves

Terminou no domingo o 14.º Campeonato da Europa de Ginástica Rítmica Desportiva, realizado no Centro de Desportos e Congressos da cidade de Matosinhos.

O evento desportivo, que contou com a presença de três ginastas portuguesas, Susana Nascimento e Ana Nunes, do Ginásio Clube Português, e ainda Vanessa Pereira, da Associação Académica de Espinho, iniciou-se no passado dia 27, com a cerimónia de abertura a apresentar as 34 nações presentes neste campeonato. Portugal, o país anfitrião, foi o último a apresentar-se ao público e foi, também, o mais aplaudido.

Da cerimónia de abertura fizeram parte várias ginastas da Académica de Espinho, além de estarem presentes, também, diversas pessoas da nossa cidade, que ali prestavam auxílio à organização deste campeonato.

Mas as atenções estavam viradas para as ginastas portuguesas, apesar da supremacia da ginástica rítmica pertencer às escolas de leste, principalmente à russa, a bielorrussa e a ucraniana. Ainda que estivessem presentes a campeã olímpica de Atlanta, Ekaterina Serebrianskaya, e a actual campeã do Mundo, Elena Vitrichenko, as ginastas portuguesas foram as mais apoiadas pelo público presente, que quase chegou a encher o pavilhão matosinhense no sábado e no domingo.

Vanessa Pereira foi muito aplaudida, uma vez que nas bancadas se encontravam amigos e familiares da ginasta.

A ginasta espinhense começou a sua prova no dia 28, com o exercício de arco que, apesar de uma pequena falha, obteve a nota de 9.166. No dia seguinte, Vanessa Pereira fez os exercícios de maças e de fita, alcançando 9.274 e 9.216, respectivamente. Antes da ginasta começar a sua prova, o seu avô não conteve a emoção, assim como a sua tia, deixando escapar algumas lágrimas.

Segundo Vanessa Pereira, o exercício de fita foi o que correu melhor, enquanto que o de arco, um dos seus aparelhos favoritos, foi o menos feliz. A ginasta académica faz um balanço da sua prestação nesta competição:

eu acho que tive um bom desempenho nos exercícios, apesar de ter tido uma falha em arco. Mas isso não desconta muito, e depois consegui superar e continuar o exercício com muita garra. Na sexta-feira estava um bocadinho mais nervosa, em maças. Correu bem, mas estava a tremer. Fita foi a prova que me correu melhor.

Vanessa Pereira acrescenta, ainda, que **o mês de estágio correu-me bem e acho que chegou para vir ao Campeonato da Europa. Para a ginasta da AAE, o público é importantíssimo e tenho pena quando vou lá fora aos torneios e este público não vai.**

Quem costuma acompanhar esta ginasta, em quase todas as suas deslocações, é o pai, que lhe tem dado

muito apoio. É ele que paga os "maillots" da Vanessa — os fatos de competição — que costumam ser bastante caros. Muitas das viagens da académica, nomeadamente um torneio na Grécia, foram pagas por amigos particulares e pelo seu próprio pai.

Um dos grandes problemas com que a ginasta espinhense se depara é a falta de apoio monetário, para poder participar em vários torneios, como explica a tia da Vanessa: **a Câmara Municipal de Espinho ainda não disponibilizou qualquer verba, mas esperamos que agora, depois de Maio, dêem algum dinheiro à Vanessa, como fizeram no ano passado. É de lamentar que foram pedidas várias ajudas a entidades comerciais e não houve colaboração nenhuma por parte das pessoas.**

Outro inconveniente dos estágios e das deslocações ao estrangeiro é o facto de a ginasta estar muito tempo longe de casa. Para a mãe da Vanessa **nunca pensei que ela chegasse até aqui. Foi o desporto que ela escolheu, e nós apoiamos. Mas sinto muitas saudades...**

Agora, terminado o europeu, a "estrelinha" espinhense irá treinar mais calmamente para participar no Sarau Anual de Ginástica da Associação Académica de Espinho, que se irá realizar no próximo dia 9, pelas 21 horas, no Pavilhão Arquitecto Jerónimo Reis.

Depois, a ginasta academi-



Nome: **Vanessa Pereira**
Idade: **15 anos**
Altura: **1,64 m**
Peso: **45 Kg**
Clube: **Associação Académica de Espinho**
Treinadoras: **Ana Isabel Cardoso e Kátia Mileva**
Ídolos na ginástica: **Elena Vitrichenko (Ucrânia) e Natalia Lipkovskaya (Rússia)**
Aparelhos preferidos: **arco e maças**
Família: **pai, António Pereira; mãe, Sandra Lima; irmão, Ricardo**
Comida: **Bacalhau com natas**
Ambições: **ser professora de Educação Física e treinadora de Ginástica Rítmica**

mista treinará novamente, ao mesmo tempo que se prepara para acabar o 10.º ano de escolaridade. As aulas-extra estão marcadas para Agosto, o que quer dizer que férias não farão parte da vida da Vanessa nestes próximos tempos. É esta a vida agitada de uma ginasta de alta competição!

Três contos por dia para dormir e comer

A selecção da Moldávia veio participar neste campeonato da Europa, depois de viajar num autocarro durante quatro dias! O dinheiro para a estadia e alimentação estavam "contados" — três mil escudos por dia —, mas a boa-vontade dos membros da organização desta prova permitiu uma alimentação decente a toda a delegação, na qual estavam presentes duas ginastas de 15 e 16 anos. Só uma paixão muito grande pela ginástica pode justificar uma coisa destas, pois, enquanto as outras delegações ficaram hospedadas em bons hotéis, estas pessoas tiveram que contentar-se em dormir numa humilde pousada da juventude.

Uma palavra, também, às duas centenas de jovens voluntários desta competição, pois, sempre com um sorriso nos lábios, acompanhavam e ajudavam a quem a eles recorria.

FÁBRICA DE MÁRMORES
E GRANITOS DA TABUAÇA

VITORINO LOPES DA CRUZ,
SUCRS., LDA.

LUGAR DE ESPINHO - S. FÉLIX DA MARINHA
VILA NOVA DE GAIA
APARTADO 205 — 4503 ESPINHO CODEX
TELEFONE 734 05 65



FUNDADA EM 1897

VENDE-SE

**APARTAMENTO
T2**

Rua 35 — R/C

Inf. telef. 734 33 19, a partir das 18 horas

FICHET

A. AZEVEDO

Portas de Segurança
Fechaduras de Segurança
Cofres Monoblocos
Motores para Portões
Grades de Segurança

Lourosa: Telem.: 0931 - 25 82 92

S. João da Madeira: Telef. 056 - 83 21 88

**LAVANDARIA
LAVAR**



RIBEIRO, VALENTE & CA., LDA.
Rua 12, n.º 640 — ESPINHO
Telefone, 734 37 04

A MAIS AVANÇADA TÉCNICA
NA LIMPEZA E TRATAMENTO
DO SEU VESTUÁRIO
Limpeza a seco — Lavagem e secagem
de roupa branca, rendas e bordados
SERVIÇO RÁPIDO

Financiamento

AGENTE AUTORIZADO

Tratam-se
CRÉDITOS

AO CONSUMO,
OBRAS,

AUTOMÓVEIS, EQUIPAMENTOS, MOBILIÁRIO.

Telefone: 02 - 733 01 80 • Fax: 02 - 731 18 62

Clínica Médica Dentária

Dra. Rosa Neves

e
Dra. Leopoldina I. Santos Tavares

Acordos com: ACASA e CGD

Rua 23 n.º 773 - 1.º esq. - Espinho

Telef: 734 01 16

'Temos uma equipa que poderá - convicção do presidente "tigre".'

Entrevista de **Manuel Proença**

Pela primeira vez desde que tomou posse, há cerca de um mês, o presidente do Sporting Clube de Espinho, Fernando Rocha, falou-nos da nova equipa que irá participar no Campeonato Nacional da Divisão de Honra. Vão registar-se nove novas entradas, a juntarem-se aos 15 elementos do anterior plantel que irão permanecer no grupo de trabalho liderado pelo treinador (estreado), Carvalhal.

Com as novas contratações e com os jogadores que permanecem, o presidente da turma da Costa Verde diz que irá gastar «110 mil contos» e, por isso, «este deverá ser um dos orçamentos mais baixos da Divisão de Honra» mantendo-se o passivo do clube «na ordem dos 60 a 70 mil contos».

Para o presidente dos "tigres" «as contratações que foram feitas irão permitir que o clube se possa afirmar na Divisão de Honra como uma boa equipa de futebol.

Esta é uma das melhores equipas pelo plantel que dispõe e, creio, poderá dar muitas alegrias aos sócios». Porém, no entender de Fernando Rocha, «isto não significa que assumamos a candidatura à subida de divisão!»

E justifica: «Ainda não dispomos de infra-estruturas que nos permitam assumir essa posição. Um candidato à subida de divisão tem de dispor de excelentes campos de treinos e de outras coisas. No entanto», - sublinha - «seremos fortes candidatos a ganhar todas as partidas que temos pela frente».

Fernando Rocha diz depositar «toda a confiança na equipa técnica liderada pelo Carvalhal», até porque «a escolha de toda a direcção recaiu, unanimemente» sobre o ex-capitão da turma espinhense. «Foi, aliás, a única hipótese ponderada» - sublinhou. E acrescentou: «Acho que é uma equipa muito forte e, por isso estou muito confiante no trabalho que vai desempenhar».



Para além disso, o presidente entende que «o Carvalhal é uma pessoa séria, honesta e muito trabalhadora» e que, acima de tudo, «tem um perfil perfeitamente talhado para treinar o Sporting de Espinho: é um jovem ambicioso e com um brilhante passado. É um prémio pelo passado que tem neste clube, pela forma como se comportou perante a direcção e com os colegas enquanto capitão de equipa».

Segundo Fernando Rocha, a direcção «vai pedir ao Carvalhal e a todos os jogadores que saibam honrar a camisola e os pergaminhos dos "tigres" para que o Sporting de Espinho possa ir o mais longe possível. Para além de estabilidade vamos pedir a todos muita ambição».

«perfeitamente tranquilo» em relação à época que se avizinha porque «já está planificada e o plantel está encerrado». Porém, ainda poderão vir a integrar a equipa jogadores oriundos das selecções de Angola e de Moçambique, com as quais o Sporting Espinho «está a preparar um protocolo».

O líder da turma da Costa Verde afirma ter «os ordenados dos jogadores em dia» e que agora está a tratar «das rescisões»

com os atletas que foram dispensados. «Em termos financeiros» - prossegue - «o clube está bem».

E explica: «Temos os impostos e a questão com a segurança social em dia. O passivo fiscal está resolvido desde o momento em que a Liga de Clubes de Futebol Profissional tomou conta do problema. O orçamento da equipa de futebol não foi agravado e ronda os 110 mil contos. Em contrapartida, as contratações

que fizemos vieram melhor, sobremaneira, o nível do nosso plantel. Este orçamento foi elaborado tendo como base um grande rigor. Conforme afirmei na minha tomada de posse, o meu grande objectivo é o de vir a constituir uma sociedade anónima desportiva até ao final do ano. Pretendemos, também, criar algumas infra-estruturas no Estádio e no pavilhão para que todos os nossos atletas possam ter melhores condições para a prática do desporto».

Segundo o presidente «o Estádio foi alvo de obras. No relvado foram introduzidos sistemas de rega automático e de drenagem. Esta semana iniciar-se-ão obras de pintura e de remodelação nos balneários. Vamos construir uma lavandaria para a lavagem e secagem dos equipamentos dos atletas».

Das relações com a Câmara Municipal, Fernando Rocha só tem a tecer os maiores elogios: «é uma relação óptima. Aliás, quero enaltecer a forma como o executivo me tem apoiado. Só assim é possível poder dedicar-me tão a peito ao Sporting de Espinho». E acrescentou: «a Câmara tem todo o interesse que o Sporting de Espinho esteja bem. O clube será sempre um veículo promo-

Uma nova estrutura para o futebol do clube

O departamento de futebol profissional não irá sofrer grandes alterações, mantendo-se na chefia, Fernando Castro passando a liderá-lo o vice-presidente, Luís Oliveira (Sabino), que acumulará a gestão do futebol juvenil. Isto irá libertar o presidente Fernando Rocha, dessas funções que terá a seu cargo o voleibol e a gestão do clube. João Resende manter-se-á no cargo de secretário-técnico. O departamento clínico será chefiado pelo dr. Basil Ribeiro, com os enfermeiros Manuel Pedro e Nelson Costa a auxiliá-lo.

A época iniciar-se-á no próximo dia 9 de Julho, com exames médicos a efectuar no Centro de Medicina Desportiva, estando a apresentação aos sócios e comunicação social prevista para a manhã do dia 11. De 16 a 18 do mesmo mês, os espinhenses irão estagiar para Castelo de Paiva. Posteriormente irão defrontar as equipas do Salgueiros e do Rio Ave. No dia 1 de Agosto será feita a apresentação aos sócios, no Estádio Comendador Manuel de Oliveira Violas, frente ao Salgueiros. Nos dias 7, 8 e 9 de Agosto realizar-se-á o Torneio da Costa Verde que irá contar com a participação de equipas da 1ª divisão.

110 mil contos de orçamento!

O presidente dos "tigres" diz estar, neste mo-

EXCELENTES OPORTUNIDADES

ESPINHO E ARREDORES		LOUROSA	
T1+1	11.000 cts.	T2	13.250 cts.
T2	12.000 cts.	T3	15.500 cts.
T3	13.000 cts.	S. JOÃO DE VER	
Moradia	27.000 cts.	T2	11.500 cts.
ESMORIZ		T3	13.750 cts.
T1	10.000 cts.	Casa	6.000 cts.
T2	15.990 cts.	RIO MEÃO	
T3	13.000 cts.	T1	10.000 cts.
STA. MARIA DA FEIRA		T2	14.300 cts.
T1+1	10.300 cts.	OVAR	
T2	12.500 cts.	T1	9.000 cts.
T3	13.000 cts.	T2	10.500 cts.
Moradia	21.000 cts.	T3	15.500 cts.
		Moradia	16.000 cts.

GRUPO Comercialização **RÉPLICA**
SOC. DE MEDIAÇÃO IMOBILIÁRIA, LDA.
REAL ESTATE

LIGUE JÁ: TEL.: (056) 75 49 34

Lic. AML - 1782

Sistema Usado Seguro
FIAT LANCIA

Marca	Modelo	Cor	Ano	Preço
CITROËN	AX DS - 5p	Branco	1989	580.000\$00
FIAT	Punto 55 s - 3 p.	Preto	1994	1.380.000\$00
FIAT	Punto 75 ELX TA	Branco	1995	1.650.000\$00
FIAT	Punto 55 SX - 3p	Preto	1995	1.420.000\$00
FIAT	Tempra 1.4 SX	Cinzento	1990	1.050.000\$00
FIAT	Punto 55 S - 5p	Preto	1996	1.450.000\$00
FIAT	Tempra 1.6 SX	Azul	1990	1.100.000\$00
LANCIA	Y10	Cinza	1994	1.200.000\$00
SEAT	Marbella	Vermelho	1991	400.000\$00
VOLVO	440 Turbo	Cinzento	1989	1.400.000\$00

VIATURAS COMERCIAIS

PEUGEOT	205 XAD	Preto	1995	1.580.000\$00
FIAT	Uno Van TD	Preto	1992	750.000\$00

ITALNOR - Sociedade de Automóveis do Norte, Lda.

ESPINHO - Rua 20/43 - Telefones: (02) 734 55 28 / 734 62 02 • SANTA MARIA DA FEIRA - Av. 25 de Abril - Telefone: (056) 37 38 95 • ARRIFANA - Est. Nac. n.º 1 • Telefone: (056) 83 21 36

Italnor

Concessionário **FIAT**

VIATURAS USADAS C/ GARANTIA

Excepcionais condições de crédito

Ganhe até duas prestações:

- 36 meses, oferta de uma prestação
- 48 meses, oferta de duas prestações

Novos e usados

dar muitas alegrias”

Fernando Rocha

cional da cidade e de tudo aquilo que Espinho tem de bom, ou seja, de toda a qualidade de vida e de todos os excelentes equipamentos que dispõe e daqueles que irá dispor».

Mas para o presidente dos “tigres” é de salientar «todo o apoio que a Solverde, nomeadamente o seu presidente do conselho de administração, dr. Manuel Violas. Ele, particularmente, tem sido incedível em colaborar comigo e com o Sporting de Espinho, tendo-se interessado, inclusive, pelos problemas do clube. A prová-lo, recentemente o dr. Manuel Violas deslocou-se ao nosso Estádio para ver o processo de tratamento da relva que está a ser implementado. Quero destacar, também, a forma como o presidente da Câmara, José Mota e o meu antecessor, eng. Ilídio Silva me têm ajudado. São dois elementos imprescindíveis ao nosso clube».

Sobre o novo estádio municipal, disse:

Já são da Câmara os

terrenos onde será implantado o corpo do relvado. Faltam alguns terrenos para a pista de atletismo e para as infra-



estruturas necessárias como os balneários e as bancadas. No actual quadro legislativo, a Lei das expropriações é um bocado penalizante. No entanto, é possível que no final deste ano já esteja em vigor o novo Código das Expropriações e, por isso, nessa altura, o estádio avançará a curto prazo. Entretanto, grande parte do projecto já está pronto e, inclusivamente, já foi pago».

Um “penta” em perspectiva

Em relação ao trabalho que está a ser desenvolvido nas camadas jovens, quer do futebol juvenil, quer do voleibol, o presidente só tem de elogiá-lo:

«A aposta do clube será nas camadas jovens e no fomento desportivo. Por isso, enalteço o trabalho que a secção de voleibol tem feito neste sentido. É um trabalho valorosíssimo. Contudo, é preciso que a curto prazo o fomento desportivo do voleibol seja feito por atletas de Espinho. É extremamente importante podermos encontrar novos valores nas camadas jovens, novos “Migueis Maias”, “Brenhas” e Vitós”. Acho que este ano esta secção está a trabalhar com muita vontade e alegria, por isso, acredito profundamente naquelas pessoas que têm feito um esforço muito grande, inclusivamente na sua vida privada, para ajudarem o clube na concretização dos

seus objectivos, ou seja, na formação de jovens atletas».

Sobre o futebol juvenil, disse:

«Era importante que os miúdos fossem mais acompanhados. Isso irá acontecer este ano. Vão ser observados e, por isso, acredito que as coisas, forçosamente, terão de correr muito melhor. Vamos tentar que o Sporting de Espinho faça jogadores para a equipa de futebol profissional. Isto é vital para a vida do nosso clube e, seria a minha maior alegria se tal se concretizasse».

Para o presidente da turma da Costa Verde



car a tempo inteiro ao Sporting de Espinho. Isto

os miúdos com muito mais cuidado».

No voleibol, a grande paixão de Fernando Rocha, «todos o jogadores tetra-campeões irão permanecer no clube», tendo já assegurado a contratação de mais dois craques: «o Wagner Silva e um atacante de grande nível».

Segundo o presidente «vamos tentar chegar o mais longe possível pois os jogadores conhecem-se há muito tempo».

O facto de se manter toda a equipa e de se contratarem mais dois atletas «não constitui nenhum agravamento orçamental. Fez-se um investimento a oito meses e há, obviamente, um conjunto de esforços e de boa vontade de parte-a-parte».

Nove caras novas para os “tigres”

Aos jogadores que permanecem no clube (Artur Jorge, Duca, Filó, Tozé, Pedro, Beto, Carlos Pedro, Fernando Gomes, José Joaquim, Castro, Bolinhas, Márcio Luís, Marco Aleixo, Rui Sérgio e Serginho) irão juntar-se o defensor-chico Chico Silva (ex-Gil Vicente), o guarda-redes Luís Póvoas (ex-Esmoriz), o guarda-redes Nuno Sampaio (ex-Torreense), o médio-ala Armando (ex-Varzim), o avançado Túbia (ex-Leiria), o ponta-de-lança Moura (ex-Penafiel), o médio-ala Luís (ex-Feirense), o médio-ala Rui João (ex-Peniche) e o defensor-central Álvaro “Gamarra” (ex-júnior). Sairão do plantel os jogadores Gilmar, Bessa, Pedro Silva, Dagoberto, Telmo Pinto, Feiteira, Miguel e Jó.

«todo o futebol do clube deve ser gerido pela mesma pessoa. Como o Luís Sabino é uma pessoa que me merece toda a confiança, ele irá estar à frente de todo o futebol do clube. Se for feito um bom trabalho, todos os miúdos terão a sua oportunidade. Inclusive, o Carvalhal vai deixar a sua actividade de professor para se poder dedi-

irá permitir que o Carvalhal possa permanecer em Espinho muito mais tempo e que acompanhe



O melhoramento das infra-estruturas está a ser uma política do novo executivo

DR. ILÍDIO D'OLIVEIRA SANTOS

MÉDICO DENTISTA

Implantes / Ortodontia Fixa / Prótese Fixa

Consultórios:

— Rua 16 (Esquina Rua 19), n.º 545-1.º Dt.º - Espinho - Telef. 7342931
— Rua Júlio Dinis, 748 - 4.º Esq.º - Sala 413 - Porto - Telef. 6007175

Acordo com as entidades: ACASA; CGD; ADSE

EM ESPINHO
ESTABELECIMENTO COM 540M²

Bem Localizado

Telefone, (02) 734 85 73



Procura-se

TEL.: 734 31 25 • TELEM.: 0931 - 940 18 37
Desapareceu, “MONTANHA DOS PIRINÉUS”,
do lugar da Lagarta - Idanha - Anta - Espinho.
Gratifica-se a quem a encontrar.

PEQUENOS ANÚNCIOS

ADVOGADOS

MARIA DO CÉU SANTOS-Rua 18 n.º 582-2.º Esq.º - Sala 1. Telef: 731 21 00 - 4500 Espinho.

HENRIQUE ESTEVES-Advogado - Rua 32 n.º 700. Telef: 02-7330070 / Fax: 02-7330079 - 4500 Espinho.

Dr. J. MOREIRA DE SOUSA - Advogado - Escritório: Rua 23 n.º 773 - 1.º Dt.º Telef: 7313535 c/ Fax (02) 7342022.

CERQUEIRA FERNANDES - ADVOGADO. Av.º 24 n.º 741 s/D. Tel./ Fax 7343129. Telef: 6062116 - Fax 6060085. 2.ºs e 4.ºs das 10 às 17 h.

ALUGUÉIS

ALUGAM-SE QUARTOS, c/ casa de banho privativa, c/ cozinha, pequeno almoço, tratamento de roupa e garagem. Telef: 7340002 ou 7348972.

ALUGO APARTAMENTOS T0, T1, T2 E T3. Totalmente equipados, TV Satélite, telefone, garagens, limpezas. Rua 62 n.º 156. Telef: 7310851/2. Fax: 7310853.

QUARTO MOBILADO, C/ direito a cozinha. Contactar telef: 7341488 ou Rua 62 n.º 500.

ALUGA-SE FÉRIAS ESPINHO CENTRO APARTAMENTO totalmente equipado + 1 LOJA em Espinho e outra em Lourosa. Telef: 7443251 durante a semana. Telef: 7343808 aos fins de semana.

APARTAMENTO T1-2.º Andar, vista panorâmica. Preço: 40 cts. Av.º da Bessada n.º 1175. Nogueira da Regedoura. Telef: 7643769.

EXPO 98 ALUGA-SE QUARTOS em Lisboa, Massamá (centro). Transporte directo ao Cais do Oriente. Contactos: 01-4373727; 02-7343586; Telem., 09362814880.

ALUGA-SE LOJA Edifício Palmeiras Rua 8 c/ 67m2. Telef: 7313694.

ARMAZÉM C/ 126m2 Rua do Lourêdo-Idanha-Anta-Espinho. Por bom preço. Telef: 7345456.

T2+1 (NOVO), com casa de arrumos e garagem. Rua 34 frente à Escola Preparatória em Anta. Telef: 7342668.

CASA A 50 METROS DA PRAIA. Telef: 7651256.

ANDAR C/ MÓVEIS, 3 QUARTOS. Meses: Junho, Julho, Agosto. Rua 37 Espinho. Telef: 7341709.

APARTAMENTO T2 + 1, C/ garagem Rua 33 c/ 38 - Espinho. Falar Rua 31 n.º 778. Telef: 7341327.

CAVE ÁREA DE 115 m2. Alem do Rio-Anta-Espinho. Telef: 7347631.

ESPINHO - FÉRIAS CASA INDEPENDENTE no centro de Espinho,

meses de Julho e Agosto. Telef: 02-7341707.

ESCRITÓRIO C/ 30m2, banho privativo. Rua 23 n.º 445 Tratar sala 3 - A. Sr. Peixoto ou Telef: 7342988 ou 056-752566 Sr. Vieira.

CASA EM ANTA A 3 Km de Espinho, c/ 2 quartos, sala, cozinha e banho. Renda a combinar. Trata o próprio. Telef: 7347735 (das 12 às 14 e das 18 às 20 h).

CASA A CASAL SEM filhos. Rua do Monte Lirio, 72. Telef: 7348188 (das 12 às 17 horas).

ALUGA-SE CASA EM ESMOJÃES. Telef: 7345881.

DÃO-SE

GATINHOS. Telef: 4895369 ou Telem: 09319002829.

INFORMÁTICA

VENDA E ASSISTÊNCIA-Computadores novos e usados. PROMOÇÃO DO MÊS-Pentium 233 MMX c/ Kit Multimédia. 168 cts. IVA incluído.

JJ - Personal Computer 7330366 - 09362498090. Espinho / S. Félix.

MÉDICO

MEDICINA TRADICIONAL JAPONESA: emagrecimento; dores; stress; etc. DR. AKIRA ONKYU. Massagem-Shiatsu. Acupuntura. Centro de Medicina Preventiva de Espinho Rua16 n.º 82 Espinho. Marcação Fax. Telef: 7314961.

Dr. RICARDO ROMEIRA-Médico especialista de cardiologia. Carreira Hospitalar - C.H.A.N. e Ordem dos Médicos. Consultórios-Policlínica Espinho-Rua 33 n.º 408 - Telef: 7342111. S. João da Madeira Parque América n.º 23 Cons. N.º 44. Telef: 27864 e Esmoriz. Av.º 29 de Março. Telef: 752579. Dias úteis das 11 às 20 horas.

PASSA-SE

RESTAURANTE A 40M DA LINHA DO COMBOIO. C/ bom movimento, próprio para 1 ou 2 sócios. Trata o próprio. Telef: 7645576 ou 7643624.

LOJA RUA 19 - Aluguer baixo. Telef: 7311103.

PASSA-SE PARA QUALQUER RAMO, por motivo de saúde, armazém com camara frigorífica grande. Venda de frango, peru, ovos, coelho e seus derivados. Com clientela. Informa Telef: 02-7342509. Telem: 09319286780 Espinho.

PRECISA-SE

EMPREGADO/A DE 16 A 18 anos, para casa de pronto a vestir. Telef: 7340502.

EMPREGADA/O DE MESA FULL-TIME / PART-TIME. Restaurante Canastra. Telef: 7340347.

EMPREGADA PARA CAFÉ SNACK-BAR c/ alguma experiência. Disponibilidade de horário. Folga a Segunda-feira. Telem: 0936 - 387847.

TROLHAS DE 1.ª OU 2.ª, SERVENTES OU APRENDIZES com mais de 16 anos. Ordenado a combinar. Contactar depois das 19 h. pelo Telef: 7310925.

SERVIÇOS

ESTAÇÃO DE SERVIÇO EDNE-SER/lavagem manual/1.000\$00/ atendimento personalizado Rua das Industrias 217 ao Monte Lirio. Junto à Leira da Relya - Telef: 7311095.

ESTOFADOR-Restauo de todo o tipo de sofás, cadeiras, etc. Orçamentos grátis. Telef: 734 40 90.

ESTÚDIOS - LABORATÓRIO - VITOR LANCHÁ - Passagem de filmes de Super 8mm para cassetes vídeo. Passamos para o nosso sistema, cassetes de vídeo que lhe enviemos do Brasil, USA, França ou qualquer outra parte do mundo. Telef: (02) 7345344. Telemóvel: 0936 - 2788407.

RESTAURADOR, LACADOR. Restaurador de móveis, portas, roupeiros, etc. Envernizamentos, lacados e encerados. Telef: 7342834 Telem: 09319204005.

FAZ-SE TODO O GENERO DE SERVIÇOS de carpintaria, móveis de cozinha. Telef: 7453763 Telem: 0936915483.

DANIEL JOSÉ PINTO MIRANDA-Pinturas e acabamentos p/ construção civil-Aveiro. Telemóvel 0936 476738 A magia da arte do mundo da pintura.

ARTISTA COMPETENTE E HONESTO, com todo o material para trabalhar. Em reformas, pedreiro, trolha, ladrilhador e pinturas. Contactar pelo telefone 7310925 depois das 19 horas.

VENDAS

ESPINHO-CENTRO: T2 USADO, c/ vistas panorâmicas e cerca de 100m2. Oportunidade única! 15.000

c. Nortalgve - Lic.º 483 AMI. Tel: (02) 7310257.

ESPINHO: T2 DE LUXO em frente ao mar e com óptimas áreas. Somen-te 19.500c. Nortalgve - Lic.º 483 AMI. Tel: (02) 7310256.

ESPINHO: T2 + 1 RENOVADO, c/ fogão de sala, garagem individual, arrumos do tamanho da garagem, etc. SÓ 16.000c. Nortalgve - Lic.º 483 AMI. Tel: (02) 7310257.

T3 USADO-ESPINHO CENTRO. Como novo. Localização excelente. Chão em lamparquet, despensa, 1 roupeiro, 2 WC, sótão, varandas, garagem fechada. Preço: 21.000cts. Tele: 02/7341427.

T3 DUPLEX USADO C/ 3 roupeiros, parabólica c/ garagem individual. 13.500cts. Ótimo estado. Nogueira da Regedoura. Telef: 7452393.

VENDO 2 SOFÁS-CAMA MAIS 2 MAPLES em bom estado. Venda urgente. Telem: 09362761622.

T2 - DUPLEX - ESPINHO CENTRO-Area coberta de 120 m2. Nascente-Poente. Hall de entrada c/ tecto falso e focos embutidos, mobiliário de cozinha em M.D.F. lacado branco móveis embutidos nas casas de banho, quartos c/ 20+24m2 e

roupeiros. Antena parabólica colectiva e T.V. cabo. Possibilidade de escolha em acabamentos. Lugar de garagem - 19.500 cts. Fracção Imobiliária. Telef: 7320911 // 0931 - 9930836.

T2 - ESPINHO - CENTRO - NOVO - Excelente localização e disposição solar, pré-aquecimento central, hall, corredores, sala e quartos em lamparquet, móveis de cozinha e sanitários em M.D.F. carpintaria inteiro com portas vidradas, tecto falso em "Pladur" c/ focos embutidos. Lugar de garagem - 18.000 cts. Fracção Imobiliária. Telef: 7320911 // 09319930836.

T2 - ESPINHO - USADO. Rigorosamente cuidado, tijoleira e parquet, cozinha c/ 12m2, sala com salamandra, quartos c/ 12m2 + 13m2 e um roupeiro. Nascente - Poente. Lugar de garagem - 14.500cts. Fracção Imobiliária. Telef: 7320911 // 09319930836.

T3 ESPINHO NOVO - Excelente qualidade de construção, aquecimento central "ROCCA". Todos os quartos c/ roupeiros, móveis de cozinha em M.D.F. branco, gás canalizado + video porteiro + T.V. cabo. Excelente localização. Garagem individual. Fracção Imobiliária. Telef: 7320911 // 09319930836.

CLÍNICA DE MEDICINA DENTÁRIA

Acordos com : PSP, ACASA, CGD, EDP, SAMS, PHILIPS

Dr. Jorge Pacheco

ORTOPANTOMOGRAFIA, TELERRADIOGRAFIA, IMPLANTOLOGIA, ORTODONTIA (fixa e removível), PRÓTESE (fixa e removível)

Rua 8 n.º 381-1.º • 4500 ESPINHO • Telef. 7342718

ESPECIALIDADE EM CAFÉS
FÁBRICA DE TORREFACÇÃO PRÓPRIA
GRANDE SORTIDO DE BEBIDAS
NACIONAIS E ESTRANGEIRAS

CASA ALVES RIBEIRO

VALDEMAR NEVES ALVES RIBEIRO

RUA 19 N.º 294 - TEL. 7340075 - APARTADO 128 - 4502 ESPINHO

Moradia usada - Zona Vip de Espinho - 4 quartos, sala, cozinha, quintal, jardim, garagem - a precisar de pequenas obras. Proc. 20016

Espinho Centro T2 - Início de construção, pavimentos em madeira, rede de gás, fogão de sala, móveis de cozinha, lugar de garagem. Preços desde 15.000 cts. Proc. 362

Entrada de Espinho T2 e T3 (em construção), fogão de sala, pavimentos em madeira, móveis de cozinha, lugar de garagem, boas áreas. Preços desde 13.000 cts. Proc. 20007

Espinho T3 (finais de 1998) - Pavimentos em granito e soalho, aq. central, fogão de sala em granito, móveis de cozinha com tampo em granito, vidros duplos, porta de segurança, porta da garagem com comando. Nascente/Poente - Só visto - Edifício só com 5 apartamentos. Preços desde 18.500 cts. Proc. 327

Entrada de Espinho T1 - T1+1 - T2 - T3 (em construção) - Móveis de cozinha lacados com tampo em granito, pavimentos em lamparquet, pré-instalação de aq. central, vidros duplos, parabólica, vídeo porteiro, fogão de sala, porta de segurança, elevador, porta da garagem com comando, rede de gás, garagens individuais e lugares de garagem. Vistas do mar. Preços desde 12.500 cts. Proc. 363

CONSULTE-NOS TEMOS A SUA SOLUÇÃO
Apartamentos, Moradias, Terrenos, Lojas
e Escritórios em Espinho e arredores
TRESPASSES E ARRENDAMENTOS

CAMPANHA DE VERÃO - Ao adquirir o seu imóvel durante os meses de Junho, Julho e Agosto oferecemos-lhe 2 bilhetes de entrada para três dias no Expo'98.

HABIESPINHO - Imobiliária

Tel. 02 - 73112 19 / 731 12 23

RÉPLICA... onde comprar casa é uma realidade!

T3
40 c./mês
Tel. 731 32 63

Casa Térrea
Só 4.600 c.
Tel. 731 32 63

T1
9.000 c.
Tel. 731 32 63

T1 + 1
Só 25 c./mês
Tel. 731 32 63

T2 Dúplex
35 c./mês
Tel. 731 32 63

Moradia Nova
20.000 c.
Tel. 731 32 63

VENDEDORAS/ES para Empresa Imobiliária
Para escritório em ESPINHO
De preferência sem experiência • Nós damos a formação
• Vontade de trabalhar e ganhar muito dinheiro (400 a 500 c/mês)
• Disponibilidade total • Com viatura própria
Tel. 731 32 63

Abertos de 2.ª a sábado, das 9.00 às 21.30 h

Comercialização Lic. AMI - 1326

GRUPO RÉPLICA
SOC. DE MEDIAÇÃO IMOBILIÁRIA, LDA.
REAL ESTATE

CONSTITUIÇÃO

Sarau da Académica é na terça feira

A Associação Académica de Espinho vai realizar, na próxima terça feira, dia 9, pelas 21 horas, o seu sa-
rau anual de ginástica. Este certame terá lugar no pavilhão Arquitecto Jerónimo Reis.

Torneio de pára-quedaismo nos dias 13 e 14

Vai decorrer durante os dias 13 e 14 do corrente, o 3º Torneio de Pára-Quedismo "Cidade de Espinho" que terá lugar no Aeródromo de Paramos.
Esta prova irá reunir cerca de seis dezenas de pára-quadistas e outros que efectuarão saltos extra-competição. No dia 16, os pára-quadistas farão uma exibição diurna e nocturna em frente ao Casino Solverde.

Porto/Lisboa em kayaks de 7 a 13 do corrente

Vai realizar-se entre os dias 7 e 13 do corrente, a segunda ligação entre o Porto e Lisboa em kayaks de mar. Esta realização está a cargo das organizações desportivas Sítios e está integrada no programa de eventos da Comissão de Canoagem na EXPO'98.
A 2ª Ligação Porto/Lisboa destina-se a duas embarcações, kayaks bi-lugares, com duas equipas de dois atletas que irão percorrer várias etapas entre os dias 7 e 13.
Entre os principais patrocinadores do evento estão a Junta de Freguesia de Espinho, a Camy/Nestlé, Cutty Sark, INATEL, Comissão de Canoagem na EXPO'98, Sipre-Kayaks e Zarco-Botes Pneumáticos.
A passagem por Espinho está prevista para as 9h30 do próximo dia 7 e a chegada à EXPO'98, em Lisboa, está programada para as 13h30 do dia 13.

Bodyboard Circuito Cidades passa por Espinho

De 10 a 12 do corrente terá lugar em Espinho, na Praia da Baía, o 1º Open Cidade de Espinho em Bodyboard que irá reunir mais de 150 dos mais credenciados atletas da modalidade.
A prova faz parte da terceira etapa do Circuito Cidades, está enquadrada no calendário oficial da Federação Portuguesa de Surf (FPS) e é organizada pelo Oceano Clube de Espinho - APAM.
Este evento, que conta com o apoio e colaboração da Câmara Municipal, integra-se nas comemorações dos 25 anos da elevação de Espinho a cidade e está dotada de um "prize money" de 500 contos.

Águias de Paramos em Assembleia Geral

A Associação Águias de Paramos vai realizar, no dia 10 de Junho, pelas 21 horas, uma Assembleia Geral Ordinária com a seguinte ordem de trabalhos:
Leitura, discussão e aprovação das actas da Assembleia Geral Ordinária anterior; apreciação, discussão e aprovação do Relatório e Contas respeitante ao exercício de 1997 e 1998; eleição dos novos corpos gerentes para 1998/99; discussão de qualquer outro assunto de interesse para a colectividade.
Se à hora marcada não estiver presente o número de associados estabelecidos pelos estatutos, a Assembleia realizar-se-á meia hora depois, com os presentes.

Medalhas para os pequenos campeões

Umhas dezenas de jovens voleibolistas do Sporting Clube de Espinho, das categorias Iniciados A e iniciados B, estiveram no Salão Nobre da Câmara Municipal, na sexta feira passada para, em homenagem pública do executivo, receberem das mãos do presidente José Mota medalhas comemorativas do feito.

Foi um dia grande para todos aqueles jovens, que, já tendo recebido a medalha oficial, receberam mais um sinal de quanto a autarquia cuida e preza as suas actividades, nomeadamente, quando a vitória foi o li-



Foto: VÍTOR LANCHIA



Foto: VÍTOR LANCHIA

mite do seu empenho.

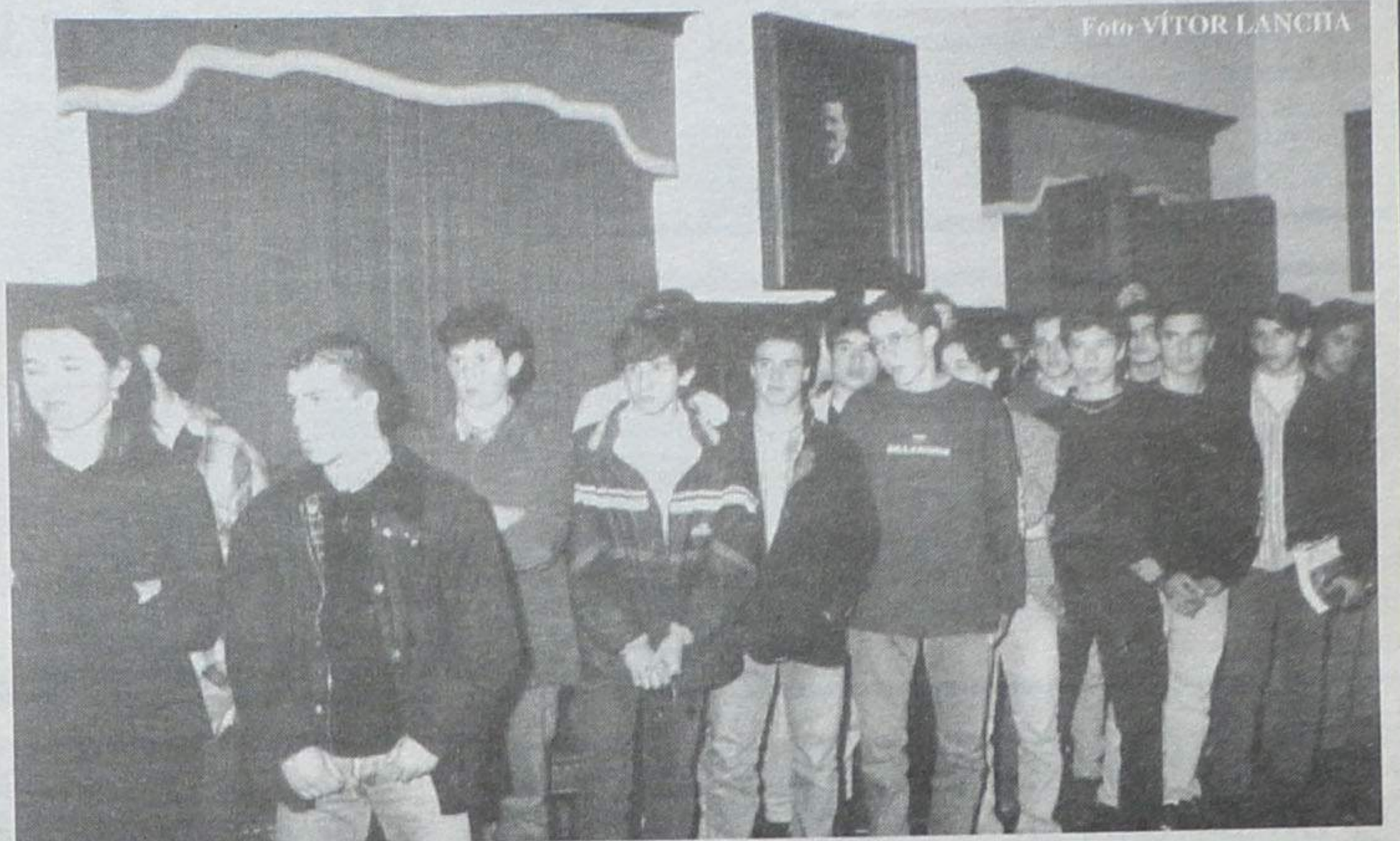
Na circunstância, o presidente José Mota, depois de felicitar todos quantos estiveram envolvidos no feito - presidente do clube, equipa técnica e atletas - disse:

— Ninguém de boa fé pode escamotear o facto de termos tantos jovens a praticar voleibol, uma modalidade que tem raízes profundas na nossa actividade desportiva - que não é só futebol. E para aqueles que têm olhos vesgos e olham de lado para os contratos-programa de apoio a es-

tas actividades, esta é uma prova de quanto vale aproveitar uma modalidade para fazer a promoção turística do concelho.

E a terminar: - Poderá haver outras modalidades a praticar mas não podemos esquecer que é o voleibol que tem trazido muitos títulos e prestígio até a nível europeu.

De seguida foi entregue a todos os jovens atletas campeões uma medalha comemorativa, medalha que foi recebida com respeito e orgulho.

Ténis de Mesa na Tuna

No âmbito das suas actividades recreativo-desportivas, a Tuna Musical de Anta vai levar a efeito, a partir do próximo dia 13 do corrente, o 8º Torneio de Ténis de Mesa aberto a todos os praticantes.
Os interessados em dar "duas raquetadas" devem efectuar a sua inscrição na sede daquela colectividade antense.

Breve resposta a propósito do VI Raide Solverde

Não fora a promessa feita em "Nota da Redacção" de que responderia aqui e agora à carta do Clube Automóvel de Espinho, inserta na última edição de "DE", e não perderia tempo com alguém que em nome de uma colectividade que me merece o maior respeito, se me dirigiu de for-

ma violenta e maldosa. Assim, limitar-me-ei a dizer que me sinto profundamente chocado com a reacção despropositada e injusta que o meu escrito provocou, a deixar traduzir um espírito doentio e mesquinho.

Paulo Resende

Andebol Duas vitórias das mais pequeninas

Dos três encontros que as equipas de andebol da Escola Secundária Dr. Manuel Laranjeira realizaram, dois deles foram vitórias. Apenas a equipa de juvenis, nas meias-finais, da Taça dos Santos Populares, no encontro frente ao Santa Joana, perdeu por 17-23, em encontro que foi disputado no pavilhão da Escola de Canelas. Esta equipa irá agora disputar o terceiro lugar com o Santa Isabel, no domingo, às 16 horas no pavilhão da escola Secundária Dr. Manuel Laranjeira.

As iniciadas, em encontro a contar para o Campeonato Regional da 2ª divisão, venceram, no passado domingo, o Almeida Garrett por 17-14. No próximo domingo, às 16 horas, no pavilhão do Estrela e Vigorosa Sport, as espinhenses irão defrontar, para a mesma prova, a turma do CPN de Ermesinde.

Por fim, as infantis da Manuel Laranjeira, venceram por um golo (11-12), o Colé-

gio de Gaia, em encontro que teve lugar no pavilhão do Módicus no passado sábado. Em encontro a contar, também, para o Campeonato Regional da 1ª divisão naquele escalão etário, a "Manuel Laranjeira" irá defrontar o Estrela e Vigorosa Sport no pavilhão do seu adversário, no próximo sábado, às 18 horas.

TOTOBOLA

Concurso dos Órgãos de Informação n.º 24/98, relativo a 19 de Junho de 1998. Prognóstico "Defesa de Espinho", redacção desportiva:

Jamaica - Croácia 2
Jugoslávia - Irão 1
Argentina - Japão 1
Alemanha - E. Unidos 1
Roménia - Colúmbia 1
Inglaterra - Tunísia 1
Escócia - Noruega 1
Brasil - Marrocos 1
Chile - Áustria X
Itália - Camarões 1
França - Arábia - Saudita 1
África Sul - Dinamarca 2
Nigéria - Bulgária 1
Espanha - Paraguai 1

Tele-Rocha

Instalações de Gás com Contador
Móveis • Electrodomésticos
Cozinhas por medida

Vendas: Av. 24 - 771 - Tel. (02) 734 16 12
Gás: Rua 31, 469 - Tel. (02) 734 09 77 - ESPINHO

Albina Pereira Batista

† Missa do 1.º Aniversário

Seus filhos, noras, genros e netos vêm, por este meio, participar que será celebrada missa por sua alma, dia 8, segunda-feira, às 19 horas, na Igreja Matriz de Espinho. Desde já agradecem a todos quantos comparecerem.



Francelina Leite de Sá

† Missa do 3.º Aniversário

A empregada manda celebrar missa, por alma da saudosa extinta, dia 6, sábado, pelas 19 horas, na Igreja Paroquial de Anta. Desde já agradece a quem comparecer.



Manuel de Pinho Branco

† Grosso Capante

Missa do 8.º Aniversário

*Pai, palavra de Ternura,
Pai, palavra de Amor.
No lugar onde estiveres
Pede por nós ao Senhor.*

Será rezada missa, sábado, às 19 horas, na Igreja de Anta.

Filipe Capante



José Ferreira Queiroz

† Missa de Aniversário

É com a mesma dor e saudade de sempre que sua filha, genro e netinha Fatinha, recordam que o seu ente querido completaria 94 anos no dia 12/06/98. Pelo seu eterno descanso, será celebrada uma missa na Igreja Paroquial de Silvalde, nesta data, pelas 8 horas. A nossa profunda gratidão a todos aqueles que assistirem à Santa Eucaristia.

Fernanda Figueiredo (ausente na Alemanha)



Clariano Ferreira de Almeida

† 17 anos de eterna saudade

Sua esposa, filhas e genro, comunicam a todas as pessoas das suas relações e amizade, que mandam celebrar missa por alma do saudoso extinto, dia 8, segunda-feira, pelas 19 horas, na Igreja Matriz de Espinho. Desde já agradecem a quem comparecer.



Maria da Conceição Pereira da Silva Soares

Missa do 2.º Aniversário

Seu marido, filhos, nora, genro, neta e demais família vêm, por este meio, participar às pessoas das suas relações e amizade que no próximo dia 11, quinta-feira, às 19 horas, será celebrada missa em sufrágio de sua alma, na Igreja Matriz de Espinho, agradecendo desde já a quantos participarem nesta Eucaristia.



Espinho, 4 de Junho de 1998



Rosa Alves da Rocha

Agradecimento

Seu filho, filhas, genros, netos e demais família vêm, por este meio, agradecer, muito reconhecidamente, a todas as pessoas que participaram no funeral, bem como as que assistiram à missa do 7.º dia. Comunicam que o Ofertório será no domingo, dia 7, às 8 horas da manhã, na Igreja de Silvalde.



Mercedes Lobo Huertas

1.º Aniversário do seu falecimento

Sua filha, genro, netos e demais família vêm, por este meio, participar que será celebrada missa por alma da saudosa extinta, dia 7 de Junho, domingo, às 19 horas, na Igreja Matriz de Espinho. Desde já agradecem a quem comparecer.



Mário Dias Pangaio

Missa do 30.º Dia

Sua esposa, filhos, noras, genros e netos vêm, por este meio, participar que será celebrada missa, por sua alma, no dia 9, terça-feira, às 8 horas, na Igreja Matriz de Espinho.

Desde já agradecem a quem comparecer a esta celebração.



Irene Gomes Pinhal

Missa do 1.º ano do seu falecimento

Mãe:

*Foste uma mãe querida
Foste avó adorada.*

Neste dia triste, lembrado com maior saudade, rezamos por ti uma missa, na Capela de Nossa Senhora do Mar, domingo, dia 7, pelas 9 horas.



D. Margarida Silva Santos

Agradecimento

Seu marido, filhos, noras, genros, netos e demais família vêm, por este meio, muito reconhecidos, agradecer a todas as pessoas que participaram no funeral da saudosa extinta.

Agradecem também a todos quantos compareceram nas missas de 7.º dia.



Alberto do Carmo Ferreira Baptista

Missa do 2.º Aniversário

A família vem, por este meio, participar às pessoas de suas relações e amizade que, dia 7, domingo, será celebrada, pelas 19 horas, missa por sua alma, na Igreja Matriz de Espinho. Desde já agradece a todos quantos participarem na Santa Eucaristia.

Espinho, 4 de Junho de 1998

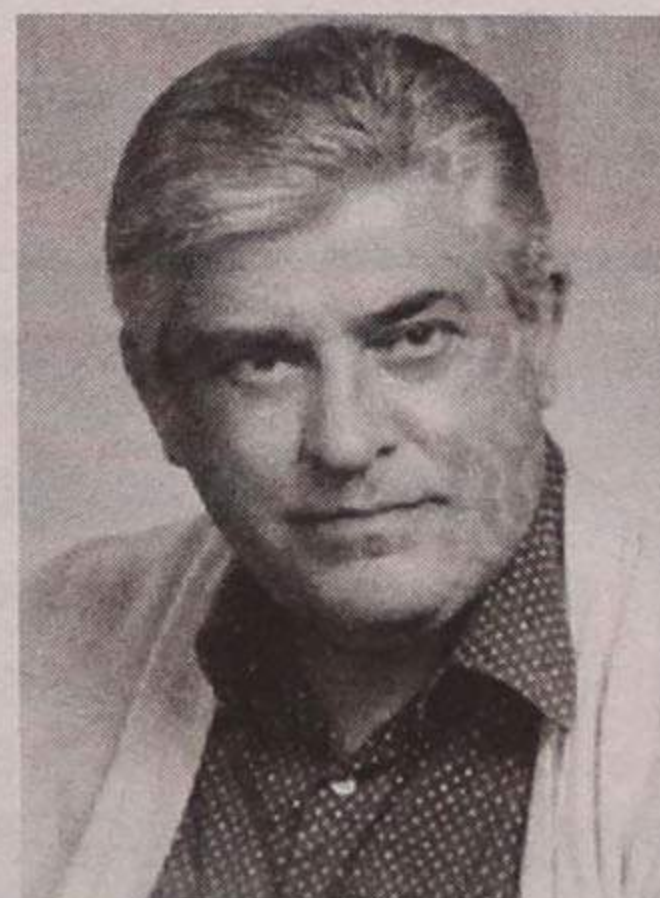

Palmira Dias Domingues

Agradecimento

A família agradece, sensibilizada e reconhecidamente, às pessoas que tomaram parte no funeral e participaram na missa do 7.º dia, ou que de outro modo se associaram à sua dor.

Espinho, 4 de Junho de 1998



† **Arminda Rodrigues Ribeiro**

Agradecimento e Missa do 7.º Dia

Seu filho, nora, netos e demais família vêm, agradecer, muito sensibilizada e reconhecidamente, às pessoas que tomaram parte no funeral, ou que de outro modo se associaram à sua dor e participar que, dia 7, domingo, será celebrada, pelas 11 horas, missa do 7.º dia, na Igreja Paroquial de Anta, agradecendo desde já a todos quantos participarem na Santa Eucaristia.

Anta, 4 de Junho de 1998

Jacinto Ribeiro da Silva
Manuela Silva
Elisabete, Ana Paula, Miguel
e demais família

Funerária N.º Sr.ª D'Ajuda - Sancebas & Luís Alves - Rua 20, n.º 887 - Espinho - Telef. 734 51 29

Funerária N.º Sr.ª D'Ajuda - Sancebas & Luís Alves - Rua 20, n.º 887 - Espinho - Telef. 734 51 29

Funerária N.º Sr.ª D'Ajuda - Sancebas & Luís Alves - Rua 20, n.º 887 - Espinho - Telef. 734 51 29

FIM-DE-SEMANA NA TELEVISÃO

Sexta (05/06/98)

07.30 - Abertura Televisões
07.32 - O Jardim da Celeste
08.00 - A Balada de Edgar
08.35 - Notícias 1
09.00 - Sherloquio
09.10 - O Fantasma Escritor
09.35 - A Banqueira do Povo
10.05 - Praça da Alegria
11.00 - O Tempo
12.55 - Jornal da Tarde
13.00 - Mundial de Futebol 98
13.40 - Consultório - Tema: Saúde
14.10 - Perdidos de Amor
15.05 - No Tempo em que Você Nasceu
15.50 - Convidado: Fernando Lopes
17.45 - Maria do Bairro
19.00 - País País
19.35 - O Tempo
19.45 - País Regiões
20.00 - Telejornal
20.45 - Cais do Oriente
20.55 - Contra Informação
21.00 - Terra Mãe
21.00 - Concurso 1, 2, 3
22.00 - 24 Horas
00.10 - RTP/Financial Times
00.45 - O Tempo
00.55 - Tênis: "Torneio Roland Garros"
01.00 - Máquinas
01.10 - Basquetebol: NBA
01.55 - Final - 2.º jogo
04.30 - O Tempo
04.35 - Televisões
05.40 - Encerramento

Sábado (06.06.98)

08.00 - Abertura
08.02 - Espaço Infantil
10.50 - Clube Disney
12.15 - Companhia dos Animais
13.00 - Jornal da Tarde
13.40 - Top +
15.00 - Simpsons
15.35 - Novas Aventuras de Robin dos Bosques
16.40 - Conan
17.35 - Jet 7
18.10 - Automobilismo: "F1 - Grande Prémio do Canadá" - Treinos
19.00 - Há Horas Felizes
19.00 - Joker / Totoloto
20.00 - Telejornal
20.50 - Cais do Oriente
21.05 - Contra Informação
21.25 - Nós os Ricos
22.00 - O Polvo - Parte I
00.00 - Reportagem
00.55 - 24 Horas
01.30 - O Tempo
01.35 - Última Sessão: "A Faca do Assassino"
03.35 - Sem Limites
04.00 - O Tempo
04.05 - Televisões
05.05 - Encerramento

Domingo (07/06/98)

08.00 - Abertura
08.02 - Leo and Popi
08.30 - Hullabaloo
09.00 - Will Fog II
09.30 - Babar
10.00 - Contos da Rua Mágica
10.30 - Batman II
11.00 - Casa para Alugar
11.30 - A Ponte de Brooklyn
11.55 - Tenchi Muyo
12.20 - Grande Animação
13.00 - Jornal da Tarde
13.40 - Made in Portugal
15.00 - Kung Fu - A Lenda Continua
16.00 - Casa Cheia
16.40 - Riscos
17.55 - Automobilismo: "F1 - Grande

Prémio do Canadá
20.00 - Telejornal
20.50 - Cais do Oriente
21.00 - Major Alvega
21.45 - Assalto à Televisão
23.10 - O Polvo - Parte II e última
00.55 - 24 Horas
01.30 - O Tempo
01.35 - Automobilismo: "F1 - Grande Prémio do Canadá (Resumo)

Sexta (05/06/98)

14.00 - Abertura
14.02 - Tênis: "Torneio Roland Garros"
16.00 - Informação Gestual
16.35 - O Tempo / Divulgação / Fora de Casa
16.45 - Amigos para Sempre
17.30 - Euronews
18.00 - A Fé dos Homens
Um, Dó, Li, Tá
18.30 - Timon e Pumba
18.55 - O Jardim da Celeste
19.25 - Caderno Diário
19.35 - Hugo
20.05 - Portugalmente
20.35 - Tudo em Família
21.00 - Divulgação / Boletim Agrário
21.10 - Quem Sabe Sabe...
21.35 - Remate
21.50 - RTP/Financial Times
22.00 - Jornal 2
22.35 - Acontece
22.50 - Cinco Noites, Cinco Filmes: "Kansas City"
00.45 - Falatório
01.45 - Ternuras e Arrufos
02.40 - O Tempo
02.45 - Encerramento

Sábado (06/06/98)

09.00 - Abertura
09.02 - Universidade Aberta
12.00 - Música Maestro: O Jardim da Música
12.55 - Horizontes Selvagens
13.30 - Dinheiro Vivo
14.00 - Parlamento
15.00 - Desporto 2
18.40 - Festival Pop: "Badem - Baden"
19.35 - 2001
20.15 - Jogo do Alfabeto
21.00 - Onda Curta
21.55 - O Tempo
22.00 - Jornal 2
22.35 - O Lugar da História
23.25 - O Filme da Minha Vida: Paula Moura Pinheiro convida a ver: "Esplendor na Relva"
01.45 - Os Sexos Humanos (estrela)
02.35 - O Tempo
02.45 - Encerramento

Domingo (07/06/98)

09.00 - Abertura
09.02 - Caminhos
09.30 - Novos Horizontes
10.00 - 70 x 7
10.30 - Eucaristia Dominical
11.20 - Sobrevivência
12.30 - Zoom
13.30 - Jornal d'Africa
14.00 - Desporto 2
18.00 - O Tempo / Boletim das Pescas
18.05 - Filme português "Fado Corrido"
19.50 - Bombordo
20.15 - Artes e Letras: História da Arte Americana
21.00 - Rhodes, O Poderoso
22.00 - Jornal 2
22.35 - Horizontes da Memória
23.05 - Artes de Palco - Teatro: "Longa Viagem para a Noite"
00.45 - Vidas do Século: Marconi
01.45 - O Tempo
01.50 - Encerramento

Sexta (05/06/98)

06.45 - Televisões
07.43 - Abertura
07.45 - Portugal Radical
08.00 - Buérére

10.00 - Baila Comigo
11.00 - Malucos do Riso
11.30 - Cuidado com o Fantasma
12.00 - Bom Baiao
12.30 - Ora Bolas Marina
13.00 - Primeiro Jornal
13.55 - Juiz Decide
15.00 - Imagens Reais
15.30 - Vidas Cruzadas
17.00 - Fátima Lopes
19.00 - Era Uma Vez
20.00 - Jornal da Noite
20.55 - Bom Baiao
20.45 - Moda Lisboa
21.20 - Noivas de St. António
21.30 - Por Amor
22.30 - Ponto de Encontro
23.30 - Sessão especial: Desaparecido em Combate
01.30 - Último Jornal
01.50 - Meteorologia
01.55 - Portugal Radical
02.15 - Vibrações
02.35 - Fecho

Sábado (06/06/98)

08.00 - Buérére
11.55 - O Nosso Mundo
13.00 - Primeiro Jornal
13.45 - Pepsi Chart
14.15 - Sessão especial: "Para ou a Mamã Dispara"
16.00 - Norte e Sul
17.30 - Walker
18.30 - Sessão Aventura: "Salvem os Nossos Filhos"
20.00 - Jornal da Noite
20.50 - Mundo VIP
21.25 - Noivas de St. António
21.30 - Corpo Dourado
22.30 - Big Show Sic
01.30 - Último Jornal
01.50 - Meteorologia
01.55 - Os Dias do Cinema: "Um Dia de Cão"
02.40 - Portugal Radical
03.00 - Fecho

Domingo (07/06/98)

08.00 - Buérére
11.55 - BBC - Vida Selvagem
13.00 - Primeiro Jornal
13.45 - Sessão especial: "Agarrem Esse Bebê"
15.45 - Viper
16.45 - Stargate
17.45 - Chiado Terrace: "Liga de Mulheres"
20.00 - Jornal da Noite
20.40 - Camilo na Prisão
21.10 - Noivas de St. António
21.20 - Corpo Dourado
22.20 - Geração Fantástica
00.00 - Maiores de 17: "Impacto Súbito"
02.10 - Último Jornal
01.50 - Meteorologia
02.45 - Gémeos
03.45 - Portugal Radical
04.05 - Fecho

Sexta (05/06/98)

10.00 - Encontro
10.10 - O Treinador (série)
11.10 - Bloco de Animação
13.30 - TVI Jornal
14.20 - Lágrimas de Mulher (telenovela)
15.05 - Caprichos (telenovela)
16.20 - Império de Cristal (telenovela)
17.20 - Animação

18.00 - Um Homem Sem Passado (série)
19.00 - Savannah (série)
20.00 - Marés Vivas (série)
21.00 - Directo XXI
22.00 - Pretender(série)
23.00 - A Esquadra de Brooklin (série)
00.00 - "A Sombra da Morte" (filme)
02.00 - Seinfeld (série)
02.30 - Ponto Final (informação)
02.40 - Fora de Jogo (desporto)
02.55 - Encontro

Sábado (06/06/98)

10.00 - Bloco de Animação
12.40 - Gémeos (série)
13.35 - Contra Ataque (desporto)
15.10 - Feed Back (música)
15.55 - Os Julgamentos de Rosie O'Neill
16.40 - Competente e Descarada (série)
17.10 - "Poder e Ambição" (mini-série)
19.00 - Aventuras no Pacífico (série)
20.00 - Flipper (série)
21.00 - Directo XXI (informação)
22.00 - Casos da Vida: "O seu Maior Desafio"
00.30 - "Ave de Rapina"
02.40 - Encontro

Domingo (07/06/98)

10.00 - Animação
10.30 - Novos Ventos
11.00 - Angelus
11.10 - Missa Dominical
12.30 - 8.º Dia
13.00 - Portugal Português
14.00 - Cousteau: As Novas Descobertas
15.00 - O Céu Como Horizonte
16.15 - Competente e Descarada (série)
16.50 - "Poder e Ambição"
18.45 - Desafios (informação automóvel)
19.00 - "Nightman" (série)
20.00 - Flipper
21.00 - Directo XXI (informação)
22.00 - "Causa Justa" (série)
23.00 - "Mar de Desejos"
01.00 - A Magia do Cinema (documentário)
01.30 - Encontro

Oliveiras, lda. TUDO PARA RESTAURACAO E HOTELARIA
LOJA PARA PROFISSIONAIS DE RESTAURANTES, BARES, CAFÉS
EQUIPAMENTO HOTELEIRO
JUNTO AO EUROPARQUE
RUA DA GÂNDARA, 81 - BEIRE
4520 SÃO JOÃO DE VER
☎ 056-374591 • Fax 056-374569

RÁDIO GLOBO AZUL ...A PURA SEDUÇÃO DA RÁDIO
Rua 14, N.º 648, 3.º A - 4500 ESPINHO
Tel: 7347216/7312303 - Fax 734 84 70

APARTAMENTOS EM ESPINHO
T-0, a construir no coração da cidade, 13.000 contos.
T-1, T-2, perto do centro, construção, desde 15.000 contos.
T-3, novo, muito soalheiro, quartos espaçosos, acabamentos de primeira, elevador, gare fechada, 23.500 contos.
T-4, usado ao centro, muito grande, muito bom estado, só visto, 30.000 contos.
T-2+1, construção, excelentes acabamentos e exposição solar, 19.500 contos.
ARREDORES DE ESPINHO
T-1, T-2, T-3, desde 12.600 contos.
"COM FINANCIAMENTO"
TRATAMOS DE TODO O PROCESSO GRATUITAMENTE
Contacte-nos pelos n.os 732 07 28 e 0931 - 77 23 96 ou pessoalmente na Rua 23 n.º 174-1.º N, em Espinho

No dia 20
Ney Matogrosso no Casino Solverde
O conhecido cantor brasileiro, Ney Matogrosso, irá estar em Espinho, no Casino Solverde, no próximo dia 20, para actuar numa grande gala, no Salão Atlântico.
Ney Matogrosso é um dos mais famosos nomes da música popular brasileira e é mais uma das grandes apostas que a Solverde tem vindo a fazer em grandes nomes da música nacional e internacional.

CASINO SOLVERDE cinema
Semana de 05/06 a 11/06/98
Escândalos do Candidato
Um filme de MIKE NICHOLS
com JOHN TRAVOLTA e EMA THOMPSON

ESCÂNDALOS DO CANDIDATO
Um filme de MIKE NICHOLS
com JOHN TRAVOLTA e EMA THOMPSON

FARMÁCIAS DE SERVIÇO
Quinta (04) - GRANDE FARMÁCIA Rua 8, n.º 1052 - Tel. 7340092;
Sexta (05) - CONCEIÇÃO R. S. Tiago, n.º 709, Silvalde - Tel. 7311482;
Sábado (06) - TEIXEIRA Ctr. Com. Solverde/1, Avenida 8 - Tel. 7340352;
Domingo (07) - SANTOS Rua 19, n.º 263 - Tel. 7340331;
Segunda (08) - PAIVA Rua 19, n.º 319 - Tel. 7340250;
Terça (09) - HIGIENE Rua 19, n.º 293 - Tel. 7340320;
Quarta (10) - GRANDE FARMÁCIA Rua 8, n.º 1052 - Tel. 7340092.

TIPOGRAFIA - OFFSET
MANUEL PEREIRA GOIS
R. ESCADAS DO COVELO - SILVALDE • 4500 ESPINHO
Telef. 02 - 731 03 78 • Fax 02 - 731 03 79

PASSA-SE / DÁ-SE À EXPLORAÇÃO
Talho/Charcutaria
(Junto a Espinho)
BEM MONTADO
Temos outras soluções. Contacte-nos
Tel./Fax: (02) 7457962 - Tel. 0936 - 305399 Lic. 1880 AMI

VENDEDORES/AS
Para empresa de Mediação Imobiliária
- Com ou sem experiência
- Carro próprio
- Boa apresentação
- Rendimentos acima da média
Marque entrevista através dos telefones 731 12 19 / 731 12 23

Novena das 24 Glórias
Durante nove dias, reza-se em cada um 24 Glórias à Santíssima Trindade, em acção de graças, pelos dons concedidos a Santa Teresinha durante os 24 anos da sua vida e pela glória que lhe concedeu no Céu, depois da morte. Expomos no fim com simplicidade, fervor e confiança, como quem conversa, o que desejamos, podendo acrescentar a oração:
"Ó Santa Teresinha do Menino Jesus que, na vossa curta existência, foste um espelho de angélica pureza, de forte amor e generoso abandono a Deus, agora que estais gozando o prémio das vossas virtudes, volvei um olhar para mim que em vós confio.
Fazei vossa a minha aflição, dizei por mim uma palavra àquele Virgem Imaculada, de quem foste a flor predilecta, a Rainha do Céu que vos sorriu na manhã da vida; dizei-lhe que como Senhora do Coração de Jesus, me obtenha com sua poderosa intercessão a graça que presentemente tanto desejo (exponha-a) e que a acompanhe com uma bênção que me fortifique na vida, me defenda na morte e me conduza à feliz eternidade. Assim seja.
F.A.P.

O poste que não se desviou do carro

Isabel Oliveira deitou as mãos à cabeça quando encontrou o seu automóvel, todo destruído, contra um poste, na Avenida 24, em frente à Corfi, na passada sexta-feira. O carro havia sido furtado junto à sua residência, em Lourosa, durante a madrugada daquele dia, cerca das 4 ou 5 horas.

Isabel deu pelo furto quando se levantara para ir trabalhar. De imediato foi apresentar queixa à GNR de Lourosa.

Os larápios, logo após o acidente puseram-se em fuga e abandonaram o veículo no local do acidente. O automóvel, um Renault 5, ficou bastante danificado, e

causou danos num poste de iluminação que se encontrava em cima da placa divisória e um sinal de trânsito.

A PSP de Espinho removeu o veículo da via pública e iniciou diligências no sentido de tentar encontrar o, ou os autores deste crime.



AGORA O NORTE TEM MAIS ESTILO BRITÂNICO

ROVOP

O SEU NOVO CONCESSIONÁRIO EXCLUSIVO ROVER E LAND ROVER

Visite as nossas Instalações Integradas - Stand e Serviço Pós-Venda - onde o espera uma eficaz e atenciosa equipa. Teste os modelos Rover e Land Rover, para os quais temos atraentes e flexíveis soluções de financiamento, bem como um eficaz serviço pós-venda.



ROVOP

VEÍCULOS E PEÇAS, LDA.

Zona Industrial do Roligo - Espargo - Lote 32 - VI - 4520 SANTA MARIA DA FEIRA - Telefone: (056) 33 02 30



Junto às "roulotes" das bifanas Homem de 30 anos atingido por tiro de caçadeira

Agostinho Manuel França, de 30 anos de idade, morador na Rua dos Loureiros, em Esmoriz,

foi atingido no abdómen por um tiro de caçadeira, cerca das 5 horas madrugada de domingo passado, na variante da Granja, em S. Félix da Marinha, junto às "roulotes" das bifanas, vindo a falecer, mais tarde, no Hospital de Vila Nova de Gaia.

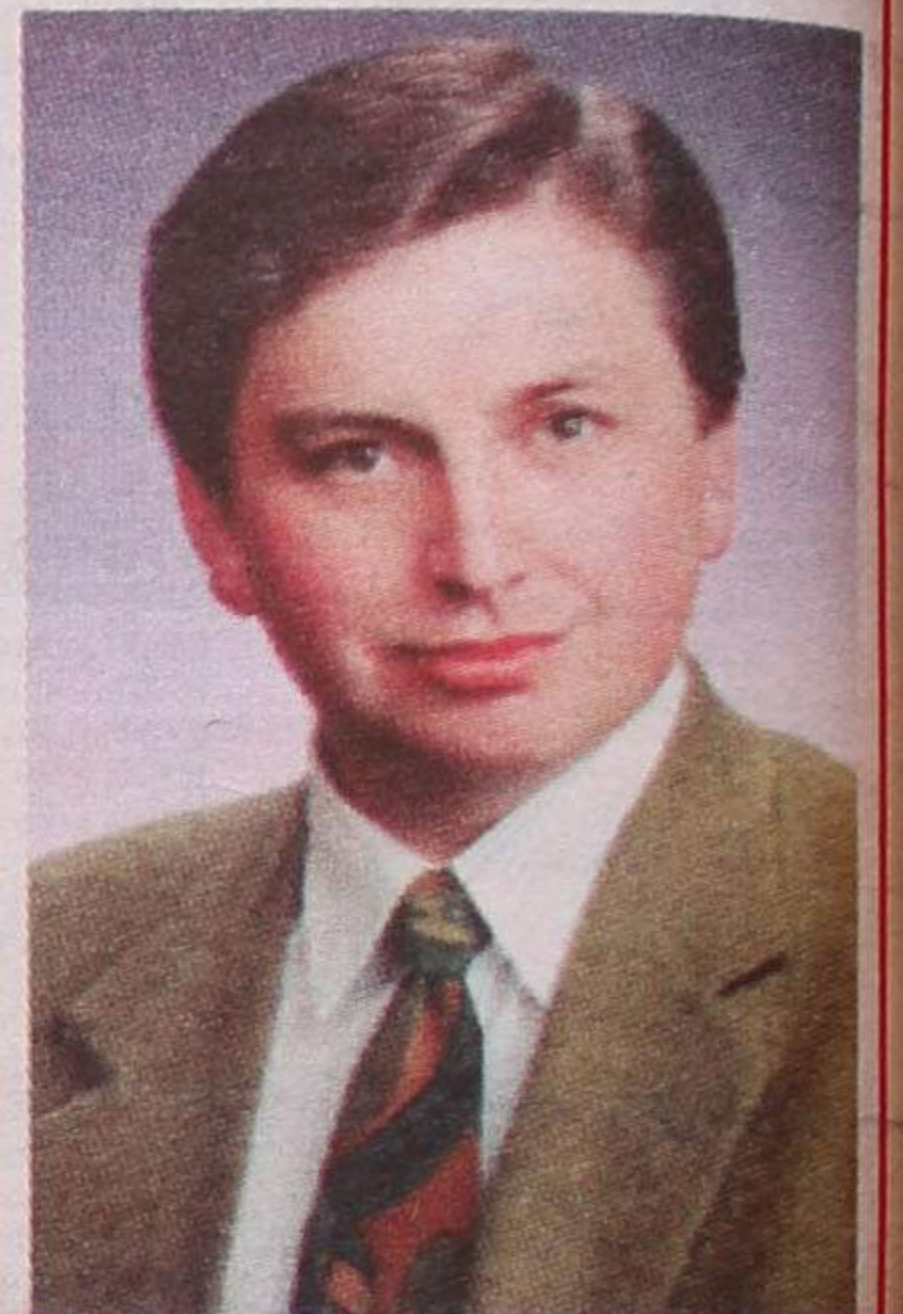

Agostinho França, era um conhecido comerciante de Esmoriz (talhante) e não conseguiu resistir aos ferimentos que a arma lhe causara, mesmo após uma intervenção cirúrgica levada a cabo pelos médicos daquele hospital.

O presumível autor do disparo - um vendedor ambulante das famosas "roulotes" de cachorros e bifanas residente em Espinho - já foi detido pela Guarda Nacional Republicana (GNR) de Arcozelo e foi ouvido pelo Tribunal que ordenou a sua detenção preventiva.

Ainda não se sabe bem qual o motivo que levou o presumível autor do disparo a atingir o comerciante, mas pensa-se que terá sido accidental, na altura em que o mesmo foi buscar material a um armazém.

Preso o presumível autor do assalto à Igreja de Anta

A Polícia de Segurança Pública (PSP) de Espinho já identificou o presumível autor do assalto à Igreja de Anta.

Trata-se de um rapaz de 23 anos de idade, solteiro, sem profissão, natural e re-

sidente na nossa cidade. O jovem é toxicod dependente e vendeu os artigos furtados numa casa comercial do Porto, os quais já foram recuperados e estão avaliados em 74.500 euros.