



CIDADE HÁ 25 ANOS

Homem-estátua

(recordista)

foi "número"

nas "Bodas de Prata"

Foto VÍTOR LANCHÁ

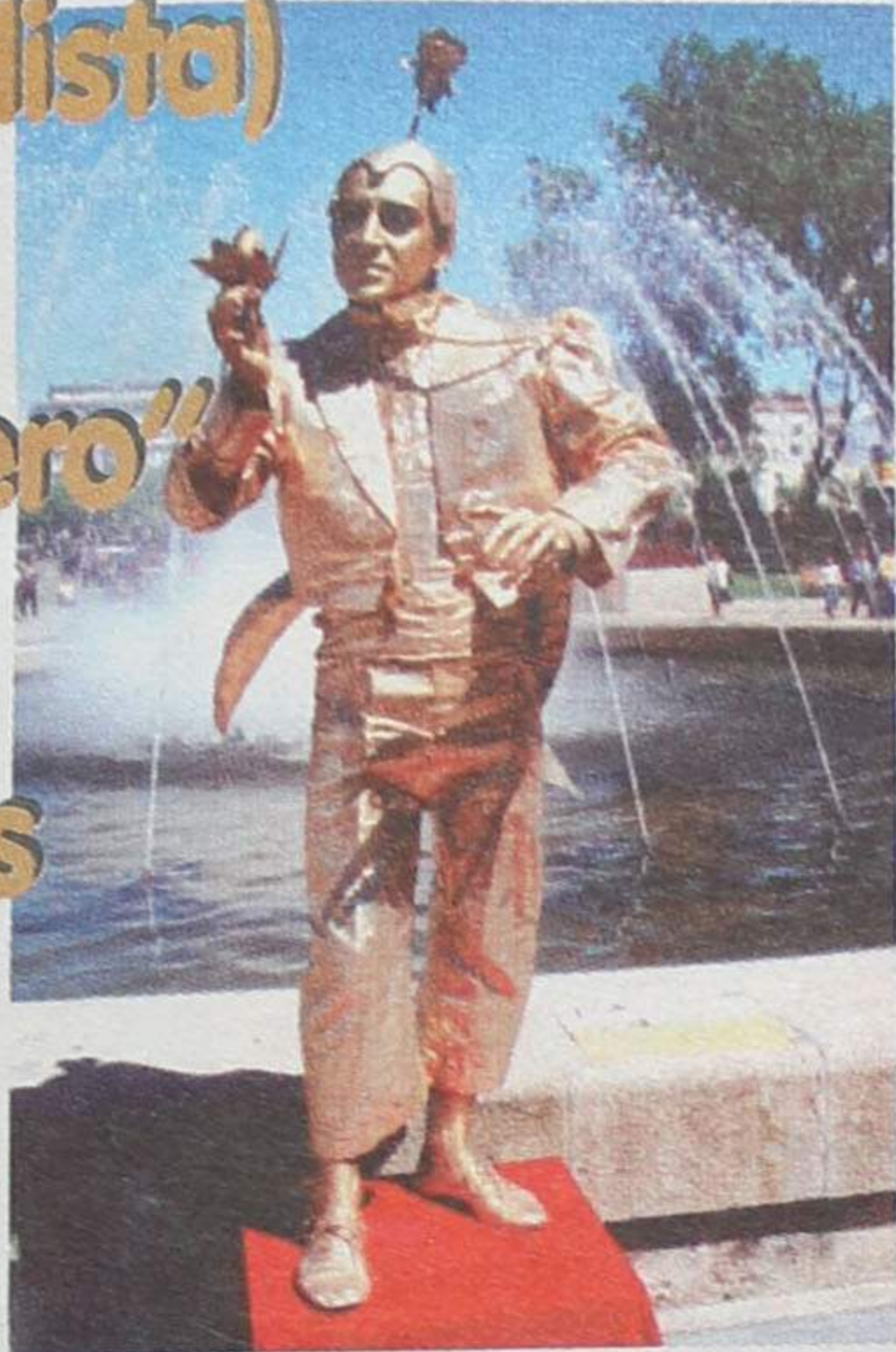

Espinho comemorou na passada terça-feira, os 25 anos de elevação a cidade. Fê-lo através de um programa de acentuada modéstia. Pela positiva ficou o espectáculo de rua protagonizado por "homens-estátua", que atraíu a atenção de inúmeros curiosos.

Centrais



Fotos VÍTOR LANCHÁ

Paramos chorou a morte do Padre Saúl

Página 5

Fotos VÍTOR LANCHÁ



Aborto: o referendo da polémica

Bem sei que o tema não é muito original e que nos últimos tempos não se tem falado de outra coisa. Para o bem e para o mal. No entanto, certos temas merecem ser repisados, nomeadamente o grandioso tema da vida.

Mas será assim tão grandioso?

Se realmente o é, então porque vamos referendá-lo? Já para quem entende que não o é, encontrará certamente uma resposta mais fácil.

Talvez seja justamente na facilidade que reside grande parte desta questão. Na facilidade, no egoísmo, na falta de bom senso, na falsidade de quem hoje pen-

sa de um modo e amanhã de outro somente por motivos políticos ou partidários. Esses sim parecem, em cenas altas, revelar maior importância do que a vida.

Afinal que melhor tema de discussão encontrariam os nossos "ilustres deputados" para trazer à cena parlamentar do que o da despenalização do aborto? Nenhum outro. Porque este gera precisamente os efeitos mais desejados: a polémica necessária e a consequente promoção dos nossos políticos. Nomeadamente dos políticos mais jovens que esperam a qualquer momento a altura indicada para se lançarem na corrida ao topo.

Fazem-no sem pensar que a despenalização do aborto vem, acima de tudo banalizar e tomar indiferente o acto da vida.

"Ter ou não ter uma criança" - eis a questão. "Deitá-la ou não ao mundo" - eis outra questão. E perante qualquer uma delas esse mesmo mundo pende cada vez mais para uma destas respostas: "Vamos ver. Temos tempo para pensar" ou ... "Deixa-me perguntar ao meu chefe se a altura é boa para ter um filho" ou ainda ... "É melhor não. Assim já não compramos o carro e além disso temos que carregar com mais uma alcofa!"

É este (baixo) nível que estamos a atingir, quem sabe influenciados pelas mais "altas autoridades da nação" que supostamente receberam estudos suficientes para nos poderem passar uma mensagem melhor. Sobretudo a todos aqueles que não tiveram a mesma sorte e cujo grau de instrução não chega à compreensão de cenas coisas. No

entanto, quando o assunto é o direito de viver, penso que a compreensão chega a todo o lado.

A compreensão chega facilmente a tudo e a todos quando ouvimos comentar que as taxas de natalidade têm vindo a baixar por esse mundo fora. Quando ouvimos dizer que nascem cada vez menos crianças no mundo.

Qualquer um percebe, ainda que pouco instruído, que este comentário não é positivo, que esse comentário é sempre acompanhado de alguma tristeza. Porque é triste que sejamos privados de tão grande alegria.

Apelo desde já para que deitem a mão às vossas consciências e não permitam que tal aconteça. Apelo também para que se lembrem que uma criança para que nasça ao fim de 9 meses, tem forçosamente que ultrapassar as 10 semanas de vida. As tais de que muitos falam na tentação de delimitar a existência ou não de um pequeno ser! Peço-vos: não acreditem em histórias. Sobretudo quando elas são mal contadas. Será que até a simples capacidade de contar histórias o nosso país vai perdendo?

Não queiram perder mais nada, sobretudo quando aquilo que possamos vir a perder é extremamente valioso. Acima de tudo não queiram perder a vossa dignidade e integridade. Deixem de lado a razão deles e sigam o vosso coração.

*Digam SIM à vida!
Votem NÃO no REFERENDO!*

Gabriela Matias
(Finalista Lic. Relações Internacionais)

Até quando?...

Todos sabemos que a questão do aborto vai ser decidida no próximo dia 28 de Junho. Todos temos a nossa opinião formada. Podemos até discutir com quem quer que seja. Todos estamos seguros que o aborto é... Desculpe, escrevi aborto? Peço imensa desculpa por esta falta tão politicamente incorrecta: era "interrupção voluntária de gravidez até às 10 semanas" que eu queria dizer.

Muito se tem dito (e escrito) sobre esta questão. Deram-se voltas e voltas e chegou-se à aparentemente estranha conclusão: toda a gente é contra o aborto, mas há uns que são menos contra do que os outros. Vá lá alguém perceber o problema. É que já ninguém diz que o aborto não é mau; pelo contrário, todos admitem que é nefasto, que nunca seria necessário se todas as gravidezes fossem planeadas, se todas as famílias tivessem poses para criar crianças. Até aqui, tudo bem, todos de acordo. Mas, é impossível negar: o mundo não é perfeito, a justiça é uma quimera (que já nem se tenta alcançar). Assim cai-se na ilusão de dar uma resposta fácil a um problema difícil. O aborto não soluciona o problema de falta de educa-

ção sexual e das carências financeiras. Estes é que são os problemas que deviam ser legislados. Ficam, claro, adiados... para quando?

Outra das questões que dividem os chamados tolerantes e os que defendem a vida é a questão das semanas. Segundo o movimento do não (que é, aliás, um grande SIM pela vida), não existem semanas quando se fala de marcação de uma sentença de morte. O embrião de um mês tem tanto direito a viver como o feto de 11 semanas e o bebé recém-nascido. Os tolerantes defendem, aparentemente, que o bebé de 10 semanas tem menos.

Realmente, Portugal é um país bestial. Somos sempre os primeiros em tudo: na formação da Nação, nos descobrimentos, até na moeda única. Seria talvez preciso olhar um pouco para o estrangeiro e aprender. Nos EUA, a legalização discutia-se em questão de semanas nos anos 70. Agora, discute-se se é lícito matar a criança à nascença. Em Portugal isto chama-se infanticídio. Pela evolução natural das coisas, até quando?

Rita Fonseca

(Aluna do Ensino Secundário)

Direitos ou deveres?

Muitos afirmam que as mulheres têm direito ao próprio corpo e que manter ou interromper a gravidez é um problema íntimo e privado delas.

Quanto ao primeiro ponto, o princípio está mutilado. Não só a mulher, mas todos têm o direito ao seu próprio corpo. Também o tem a criança que aquela traz no seu seio.

O que ocorre na privacidade do útero materno, após a fecundação, é o crescimento e o desenvolvimento de um ser humano. Ora, a opinião unânime do mundo científico é a de que não existe nenhum momento do desenvolvimento do feto em que se possa afirmar que passou a ser humano. Se o feto não é um ser humano, o que é então?

Este ser que está dentro do útero da mulher deve, num estado de direito, ser objecto da total protecção não só do instinto materno, mas também da lei.

A nossa Legislação reconhece o direito do não-nascido à herança paterna. Mas não lhe reconhece o direito à vida?

Estamos diante de uma grave esquizofrenia legal que acabará por desconjuntar o nosso corpo jurídico. Mas, antes, já terá desorientado as mentes, introduzindo na nossa cultura, até agora cristã, o direito de matar.

Pode ser o ocaso da nossa civilização previsto por Nossa Senhora de Fátima.

Maria Adelina Jesus Lopes Pires
(Lourosa)

Sem nome

Era tão pequeno que ninguém o via. Dormia sereno, enquanto crescia. Sem falar, pedia - porque era semente - ver a luz do dia como toda a gente. Não tinha usurpado a sua morada. Não tinha pecado. Não fizera nada.

Foi sacrificado enquanto dormia. Esterilizado com toda a mestria. Antes que a tivesse, taparam-lhe a boca - tratado, parece, qual bicho na toca.

Não soltou vagido. Não teve amanhã. Não ouviu: "Querido... Não disse: "- Mamã..."

Não sentiu um beijo. Nunca andou ao colo. Nunca teve o ensejo e pisar o solo, pezito descalço, andar hesitante, sorrindo no encaicho do abraço distante.

Nunca foi à escola de sacola ao ombro, nem olhou estrelas com olhos de assombro. Crianças iguais à que ele seda, não brincou com elas nem soube que havia. Não roubou maçãs, não ouviu os grilos, não apanhou rãs nos charcos tranquilos. Nunca teve um cão, vadio que fosse, a lambê-lhe a mão, à espera do doce.

Não soube que há rios e ventos e espaços. E invernos e estios. E mares e sargaços, e flores e poentes. E peixes e feras - as hoje viventes e as de antigas eras.

Não soube do mundo. Não viu a magia.

Num breve segundo, foi neutralizado com toda a mestria: Com as alvas batas, máscaras de entrudo, técnicas exactas, mãos de especialistas negaram-lhe tudo (o destino inteiro...)

- porque os abortistas nasceram primeiro.

Renato Azevedo
(advogado)

Semanário Registrado na Direcção-Geral de Comunicação Social sob o n.º 41/37

DEFESA DE ESPINHO

Fundado em 27/Março/1932

DIRECTOR

ÁLVARO GRAÇA

PROPRIEDADE

EMPES

- EMPRESA DE PUBLICIDADE DE ESPINHO, LDA.

Matriculada na Conservatória do Registo Comercial de Espinho sob o n.º 59, folhas 30 do livro C-1 Capital Social 1.040.000\$00

REDACÇÃO E SERVIÇOS

ADMINISTRATIVOS

Rua 26, N.º 601 - 2.º Esq.

Apartado, 39 - 4501 ESPINHO Codex

Publicidade e

Serviços Administrativos

Telef / Fax 734 15 25

Redacção

Telefone, 731 20 19

PAGINAÇÃO ELECTRÓNICA "DEFESA DE ESPINHO"

IMPRESSÃO

NAVEPRINTER - IN-DÚSTRIA

GRÁFICA DO NORTE, SA

E.N. 14 (km 7,05)

Apartado 121 - 4471 MAIA Codex

Tels. 941 10 85; 948 56 31 e 948 55 64

Fax 941 10 84

TIRAGEM MÉDIA

3.600 EXEMPLARES

Depósito Legal n.º 1604/83

INFRA-ESTRUTURAS

- TERRAPLANAGENS
- DRENAGENS
- SANEAMENTO BÁSICO
- ABAST. ÁGUA
- PAVIMENTAÇÕES
- AJARDINAMENTOS

P.O.A.L.

PAVIMENTAÇÕES E OBRAS ACESSÓRIAS, LDA.

"Contribuímos para o desenvolvimento"

Sede: RUA 19 N.º 855 — 4500 ESPINHO
Telefone 734 54 94 • Telefax 734 56 93

Foto
Rodrigues

a Arte...
a Cor...
o Bom Gosto...

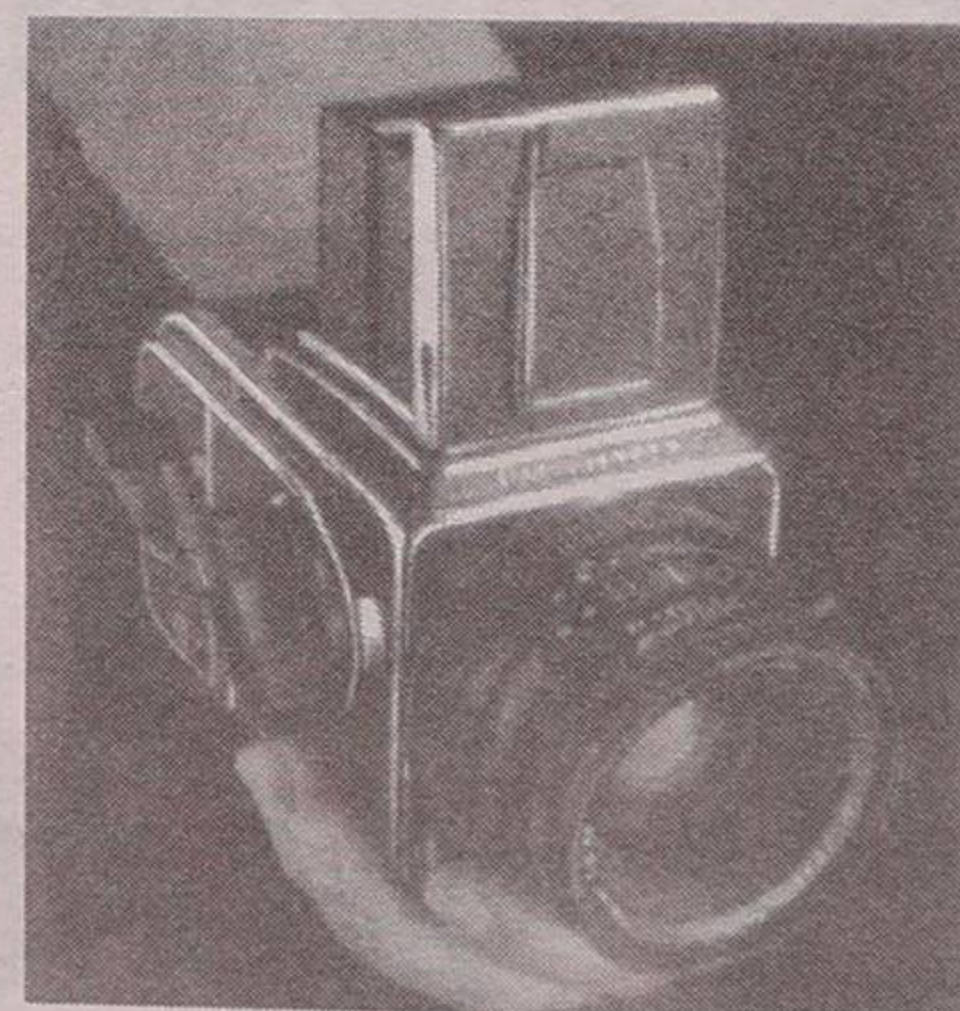

AV. 24, 935 Tels. Est. 734 62 53
4500 ESPINHO Res. 734 42 45

ESTÚDIO FOTOGRÁFICO A CORES
LABORATÓRIO PRÓPRIO DE TÉCNICA AVANÇADA E ALTO NÍVEL DE COR

Do "Rio Largo" à "Mata"!... A «moeda actual»



António Duarte Estêvão

Vou do "Rio Largo" à "Mata"
Com "setenta e tais" de idade,
P'ra fazer uma cascata
Com bonecos da saudade!...

Rio Largo "sobe" à rua
Num S. João reinado!...
A "Banda Infernal" actua
Nas duas bandas do rio!...

Nas rixas entre rivais
Sobe à cabeça a vaidade...
São uns copos d'água a mais
Que não formam tempestade!...

Morena— Tu vais à sala
Dos "Espinheses", ao baile?...
Tem cautela, que o magala
Quer-se enrolar no teu xaile!...

Nos "Voluntários", em roda
Toda a gente dança tanto,
Que o S. João diz que é moda,
Deste modo, não ser "santo"!...

As quadras populares es-
tão, de certo modo, ligadas às
festas sanjoaninas. Por tal
motivo, não resisto à tenta-

ção de evocar com versinhos
esses gloriosos tempos dum
Espinho tão diferente...

Para "animar" esta crôni-
ca, trago hoje a "Banda Infer-
nal" do "Rio Largo". Era um
conjunto giríssimo e apaix-
onante, devido à sua "incrív-
el" e simples originalidade.
Os músicos tinham uma far-
da de flanela vermelha e so-
pravam em "instrumentos"
feitos de folhas de flandres
por um hábil funileiro, co-
nhecido carinhosamente, por
"ti Alberto-folhetas". A exe-
cução da "belíssima" partitu-
ra era de "gritos". Aquele
"chiribiribiri" devia fazer tan-
tas coceguinhas nos lábios,
que, só de pensar no formi-
gueiro tão giro, dá-me vontade
de de rir.

Ainda, no Rio Largo, fa-
ziam uma lindíssima cascata,
movimentada através duma
represa engendrada por Cris-
tóvão Patela, que acumulava
as funções de "maestro" da
"Infernal". Toda a cascata
constituía um trabalho de
muita paciência e arte, dado
que tinha muitos motivos de
Espinho: Campo de Aviação,
Praça de Táxis, Largo Mar-
quês da Graciosa com o res-
pectivo coreto, etc.

Recorde-se, também, que
uma das iluminações mais
curiosas era feita com veli-
nhas de cera, que tijelas de
barro aconchegavam do ven-
to, colocadas em profusão no
muro do "chinês".

O S. Pedro da "Mata" ti-

nha a animação entusiástica
do povo vareiro. As vareiras
eram bailarinas de "estalo" e,
alegres, metidas no seu am-
biente, "faziam a festa e dei-
tavam os foguetes". As mo-
ças gostavam muito dos "ra-
pazes da vila" que tinham
cara de marotos, mas eram
muito respeitadores.

Nos Bombeiros Voluntá-
rios, também se fizeram bai-
les pelo S. João. Recordo que
em 1941, levaram a efeito
um concurso de quadras po-
pulares, tendo eu ficado em
terceiro lugar, porque, con-
certeza, não havia o quarto.

Nos "Espinheses" eram
famosos os bailes com pren-
das. Constituía receitas que
não se podiam perder, por-
que faziam parte da "conta-
bilidade" da prestante Associa-
ção.

Durante os festejos, a mi-
nha "rapaziada" não tinha
tempo a perder. As solicita-
ções eram mais que muitas, e
havia fogueiras para saltar e
rapariguinhas bonitas em
roda, com baldezinhas na
mão e fogo no coração.

Walt Disney, por acaso,
não se tentou a fazer-nos uma
visita. Esse mago do cinema,
aqui encontraria matéria-pri-
ma para belíssimos desenhos
animados.

Nós, em Espinho, éramos
imensamente criativos. "Fab-
ricávamos" ideias para as
vivermos depois, em grupo.
Amávamos não só as coisas
simples, como também as
pessoas puras, espontâneas e
originais, para as recordar, se
possível, eternamente.

Quando, por hipótese, fi-
zermos na "Brandão Gomes"
a nossa "Espinholândia",
numa das dependências, co-
locaremos a "farda de flanela
vermelha" e um "instrumento"
de folhas dos músicos da
"Infernal". Nesse local, em
música de fundo, teremos
uma letra singela, que nós
cantávamos e que era o "re-
trato" da nossa felicidade e
do nosso entusiasmo, além
de ser, também, o velho aviso
à "navegação": — "A Prima-
vera vai e volta sempre... A
mocidade vai e não volta
mais!..."



Maria Fernanda Barroca

Não vou escrever, como
podia parecer à primeira vis-
ta, sobre o "Euro", pois se tal
fosse deveria chamar-lhe
«moeda única». Uso a pala-
vra «moeda», porque ela tem
duas faces e eu vou-me refe-
rir hoje a unta dessas faces,
unta vez que já me tenho re-
ferido à outra bastantes ve-
zes, se bem que entenda que
nunca é de mais.

A face a que me tenho
referido, com urna cena in-
sistência, não por "ideia fixa",
mas porque o momento actu-
al o exige, é a do **aborto**; hoje
quero falar sobre a outra face:
a **Maternidade**, procurando
tecer-lhe os louvores que pos-
sa, não os que merece, pois
esses não têm limite e eu sou
limitada.

« (...) Infelizmente, com
frequência, a importância de
um trabalho é medida unica-
mente pelo número e quali-
dade de bens conseguidos
com ele. Mesmo seguindo a
lógica deste critério, à mater-
nidade deveria ser atribuída a
pontuação suprema. Os mé-
dicos curam a vida; a mater-
nidade gera a vida. Os políti-
cos e governantes são res-
ponsáveis pelo bem comum
dum país; mas o país só exis-
te porque a maternidade dá
cidadãos, e regular a vida dos
cidadãos é, certamente, me-
nos importante que *dar* essa
vida. (...) Os professores edu-
cam os alunos normalmente
num aspecto das suas vidas;
mas a educação dos pais é
uma "oferta de humanidade"
(João Paulo II, *Carta às Fa-
mílias*, 2 - II - 1994, 16) :

transmite-se mais e de modo
mais profundo. Os responsá-
veis de qualquer estabeleci-
mento de ensino sabem bem
que, por muito que se esme-
rem na educação dos alunos,
se esta falhar em casa é muito
difícil conseguir progressos
sérios e estáveis na formação
dos alunos» (*Maternidade e
Vida - À luz do Evangelho de
João Paulo Pimentel, Edições
DIEL*).

Há bem pouco tempo fi-
cámos em estado de choque
ao tomar conhecimento do
que sucedeu à criança que foi
regada com gasolina e in-
cendiada. No hospital, quan-
do ela começou a dar sinais
de perceber o que se lhe di-
zia, os médicos e todo o pes-
soal auxiliar queriam mima-
la, para lhe atenuar o sofri-
mento e diminuir o estado de
excitação em que se encon-
trava. A criança não reagia
aparentemente. Alguém lhe
disse: "olha que a tua Mãe
está aqui". Imediatamente a
criança serenou.

Não sei se já repararam
que um bebé de colo, toma
nos braços da Mãe uma posi-
ção algo diferente daquela
que toma nos braços de qual-
quer outra pessoa. Não é
como muitos pensam, uma
procura do seio materno por-
que tem fome, mas sim para
ouvir o bater de um coração -
o da Mãe - que ela ouviu
durante os meses que esteve
no seu ventre. Não é uma
fantasia minha, mas algo que
li, escrito por alguém com
certo fundamento científico.

E que dizer da Materni-
dade daquelas que nunca ti-
veram filhos? Umas casadas,
por razões alheias à sua von-
tade e por vezes com profun-
do desgosto, não os têm; ou-
tras por opção escolhem uma
vida de consagração a Deus
ou qualquer outra causa no-
bre e sentem-se assim mais
disponíveis para atender a
centenas e centenas de «fi-
lhos».

Pensemos no caso da
Madre Teresa de Calcutá,
há pouco falecida. Foi um

exemplo de Caridade e ca-
pacidade de se dar. Não
podemos porém esquecer
que isso se deveu à sua con-
tinência e pureza de vida.
Ela amava a Deus sobretu-
do e portanto pôde amar os
outros esse modo total.

Ao imortal escultor, e
não só, Miguel Ângelo,
quando terminou a sua cé-
lebre «Pietà», que repre-
senta Maria com Jesus
morto no seu regaço e se
pode venerar na Basílica
do Vaticano, alguém dis-
se que a escultura tinha
um erro flagrante: a Vir-
gem Nossa Senhora tinha
um semblante tão jovem
que não podia ser Mãe
d'Aquele que tinha no re-
gaço. De facto Jesus de-
via ter os seus 33 anos e
Maria deveria ter a apa-
rência de uma mulher de
50 e poucos anos, com os
sinais evidentes que apa-
recem no rosto das pes-
soas dessa idade, para que,
segundo o referido obser-
vador, a estátua estivesse
correcta. Então Miguel
Ângelo respondeu: "Não
me enganei, porque Nos-
sa Senhora, sendo a toda
Pura, tem de ter um sem-
blante sempre jovem".

Não podemos realmen-
te esquecer que todo o
homem ou mulher são
filhos(as), obrigatoriamen-
te, mas nem toda a mulher é
necessariamente obrigada a
ser mãe.

O que é necessário é que
aquelas que são solteiras,
por opção ou qualquer ou-
tro motivo, não sejam «sol-
teironas», isto é, não pas-
sem a vida a pensar em si e
nos seus problemas, fecha-
das na sua concha e no seu
egoísmo, mas saibam pro-
curar maneira de se dar aos
outros em Maternidade a
que se costuma chamar es-
piritual, talvez porque exi-
ja, como insinuei em cima
com o exemplo da Madre
Teresa de Calcutá e a res-
posta de Miguel Ângelo,
uma grande Pureza de vida.

 **CAFÉ SOUSA**
Telef. 734 72 53
Manuel Pereira de Sousa
Rua 19 N.º 1946 — ANTA — 4500 ESPINHO

RETRATOS DE ARTE
Foto Artis
VEJA E ADMIRE
A ARTE E BELEZA
DA FOTOGRAFIA
Rua 19, N.º 287 — Telef. 02 - 734 23 87 — ESPINHO

CASA DOS CEREAIS
 **ARTIGOS COLUMBOFILOS**

CASA DOS CEREAIS

Joaquim Alves de Oliveira

SUPERMERCADO DE PRODUTOS ALIMENTARES

RUA 62, 834/840 — TELEFONES 734 05 17 / 734 36 58

As ruas da amargura

Talvez seja inacreditável, mas Espinho está a ficar com fronteiras devido às rotundas e trabalhos caóticos de acesso à cidade.

Todos quantos queiram entrar ou sair de Espinho estão sujeitos às obras da discórdia que já fizeram correr muita tinta, muitas discussões e protestos, mas nem por isso foi dado a esse facto a devida atenção.

Actualmente, ao cimo e a meio da Rua 19, no cruzamento da "32", os peões estão privados de passagem. É de lamentar que se gastem tantos milhares ou milhões de contos em obras para descongestionamento e benfeitorias, sem se ter a consciência do trânsito relativo às entradas e saídas de Espinho, sem quaisquer alternativas válidas.

Será que se pretende prejudicar os comerciantes e moradores da zona? Ou tentar evitar que os automobilistas venham para Espinho desviando-os para outras paragens?

É verdade que Espinho pouco tem para oferecer aos turistas. Se tirarmos o mar, o sol e o Casino, ficam alguns espaços aqui e além para uns merendeiros, mas isso não justifica que se estejam a prejudicar as vias de acesso.

Responsáveis locais têm tomado decisões arbitrárias, prejudicando todos aqueles que são dignos de respeito e atenção, já que a cidade a todos pertence e todos contribuem para o seu desenvolvimento e não para a prejudicar.

Espinho necessita de infraestruturas mais adequadas à vida social dos cidadãos, não podendo aceitar-se obras de fachada para sustentar protagonismos.

Precisamos de consensos e não divisionismos, para encontrarmos na nossa cidade um bem-estar e uma qualidade de vida invejável, que outras já têm e a nossa não.

José Oliveira
Espinho



Foto VÍTOR LANCHÁ

A "velha" King Sport reabriu as suas portas ao público completamente remodelada, com um novo ar, mas com a mesma qualidade no atendimento e no género de produtos que oferece.

"Fórum 98" vai debater reabilitação de deficientes

"Fórum 98 - Uma sociedade aberta e inclusiva para os cidadãos com deficiência" é o tema do colóquio que o serviço sub-regional de Aveiro da Segurança Social Portuguesa vai promover no Centro de Congressos e Exposições, voltado para a proble-

mática da reabilitação.

O Fórum 98, que pretende dinamizar esforços e vontades para a construção de uma sociedade aberta, será apresentado no dia 19, pelas 11h30, na Rua Dr. Alberto Soares Machado, em Aveiro.

Externato Oliveira Martins desenvolve técnicas de tratamento de cabelos afro

Com o apoio da União Europeia, no âmbito do Programa Leonardo, o Externato/Centro de Formação Oliveira Martins, está a desenvolver técnicas de corte, penteado e tratamento de cabelos afro/carapinhas.

O objectivo do denominado "Euro-Afro-Hair" é desenvolver um módulo de formação sobre cabelos africanos, a acrescentar aos currículos dos cursos de cabeleiros em todos os estados membros da União Europeia, e obter o seu reconhecimento oficial, bem como o desta vertente profissional.

Este projecto será um passo positivo para a criação de uma nova especialidade profissional e para a captação de um público multicultural e multiracial nos salões de cabeleiro de toda a Europa Comunitária.

Até ao presente, nos estados membros da União Europeia não existe ensino virado para o cabelo afro e a profissão de cabeleiro afro não é reconhecida, sendo o Reino Unido o único país da Comunidade em que se pode fazer essa especialização. Aproveitando esta experiência, o Externato está a trabalhar no projecto em parceria com entidades de formação de cabeleiro deste país, da Holanda e da Finlândia.

Com o desenvolvimento deste projecto, dentro de três anos existirá um programa pronto a ser utilizado na formação de formadores desta área, bem como cursos para cabeleiros euro-africanos.

Curso de informática industrial

No Externato Oliveira Martins, em Espinho, vai ter início um curso de informática industrial (CAD-CAM) ao abrigo do Programa Pessoa.

Trata-se de um curso (gratuito) que se insere na formação contínua de activos, habilitados com o 12.º ano de escolaridade ou equivalente. Terá horário pós-laboral, recebendo os alunos um subsídio de alimentação.

Sublinhe-se o desempenho daquela escola na formação/ensino no concelho, ao longo dos seus 25 anos, com particular destaque para os cursos de artes domésticas, floricultura, jardinagem e viveirismo, para desempregados; informática CAD-CAM para activos; e os cursos de cabeleiro, electricidade, hotelaria, contabilidade, empregados comerciais, entre outros, para jovens (formação inicial).

Precisa-se

EMPREGADO P/ BALCÃO

EM PART-TIME

com disponibilidade para trabalhar ao fim de semana

Resposta ao n.º 1250

Magnum MOBILIÁRIO

Sérgio Ferreira Calés da Silva

Rua 33, N.º 352 • Telef. 7312872 • 4500 ESPINHO

Financiamento

AGENTE AUTORIZADO

AUTOMÓVEIS, EQUIPAMENTOS, MOBILIÁRIO.

Telefone: 02 - 733 01 80 • Fax: 02 - 731 18 62

Tratam-se
CRÉDITOS
AO CONSUMO,

OBRAS,

CLÍNICA DE MEDICINA DENTÁRIA

Acordos com : PSP, ACASA, CGD, EDP, SAMS, PHILIPS

Dr. Jorge Pacheco

ORTOPANTOMOGRÁFIA, TELERRADIOGRÁFIA, IMPLANTOLOGIA,
ORTODONTIA (fixa e removível), PRÓTESE (fixa e removível)

Rua 8 n.º 381-1.º • 4500 ESPINHO • Telef. 7342718



CAFÉ E SNACK-BAR AVENIDA

ESPECIALIDADES: Francesinhas Especiais, Pregos em Prato,
Tostas Mistas, Hamburguers e Cachorros

Avenida 8, N.º 21 • Telefone 734 01 11 • 4500 ESPINHO

VISITE-NOS



VillaSol

ILÍDIO PAIVA - ENERGIAS RENOVÁVEIS, LDA.

Fogões de Sala

Recuperadores
de Calor
que não
necessitam
de chaminé

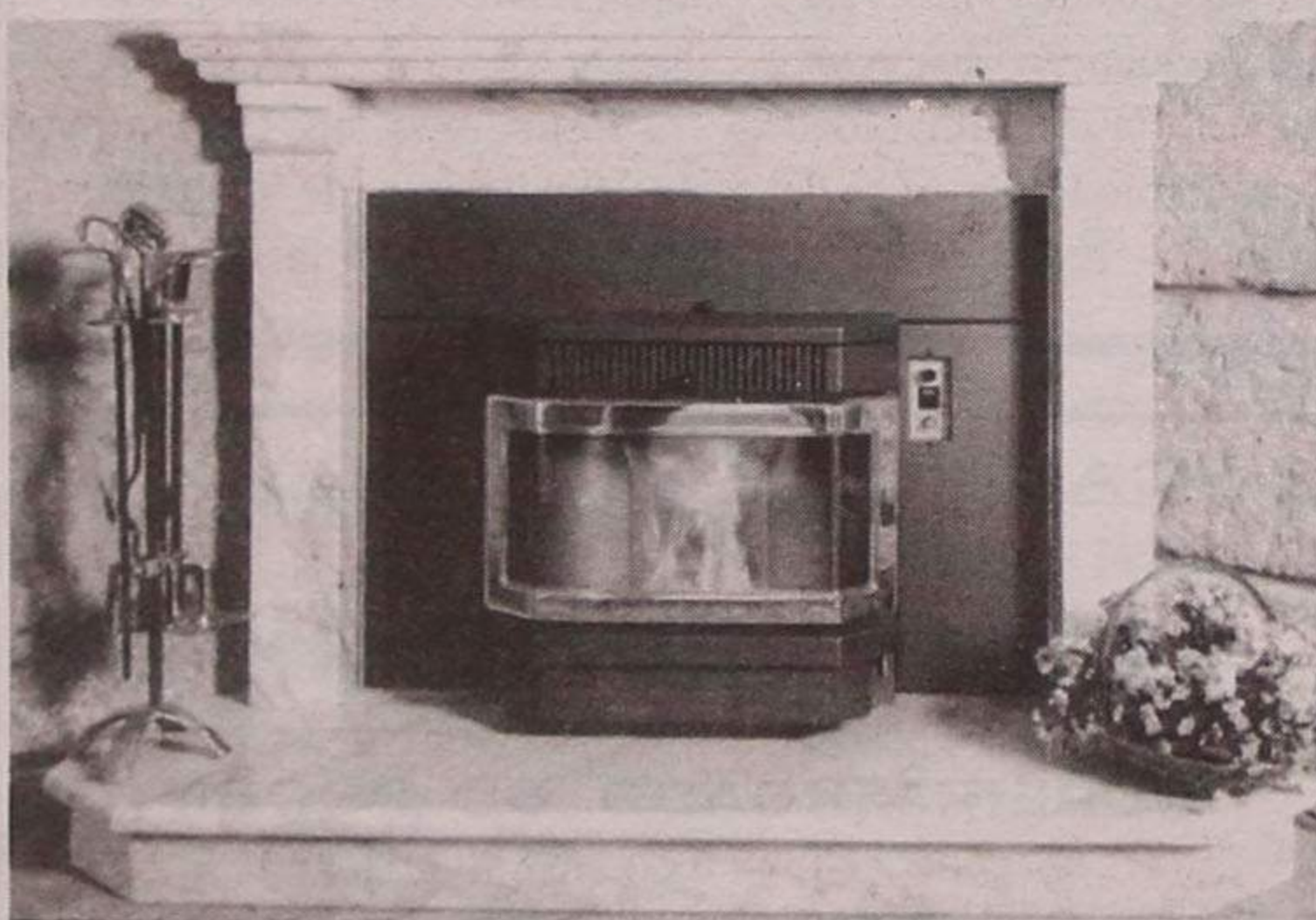

EXPOSIÇÃO EM ESPINHO: Rua 19, n.º 1950 - Telef. 731 34 71 (Junto Nova Via-)ICI



CURSOS INTENSIVOS DE VERÃO

INSTITUTO INGLÊS DE ESPINHO

INGLÊS / FRANCÊS

CURSOS DE:

- Introdução ao Inglês / Francês (4ª Classe)
- Recuperação e aperfeiçoamento (a partir do 1º ano do ciclo - 12º ano)
- ADULTOS: Iniciação (Intermédio / Avançado)

• INSCRIÇÕES ABERTAS •

INSTITUTO INGLÊS DE ESPINHO

Rua 33, N.º 802 • Telefone, 734 29 63

Morte do padre Saúl surpreendeu por inesperada

Os espinhenses, em geral e os paramenses, em particular, foram apanhados de surpresa com a morte do padre Saul (Saul Gomes Pinto), ocorrida no domingo, na sua residência, em Rio

Meão, concelho da Feira, de onde era natural. Há 26 anos que o sacerdote se encontrava à frente da Paróquia de Paramos e, nesta quarta-feira, 17 do corrente, completaria 60 anos de idade.

O seu percurso como sacerdote iniciou-o na Paróquia de Baguim do Monte, Rio Tinto, concelho de Gondomar. Esteve, ainda na paróquia de Tropeço, concelho de Arouca, mas por pouco tempo, já que teve de seguir para Angola, em comissão de serviço e onde exerceu o cargo de capelão.

Veio para Paramos em 1972, onde foi figura controversa, mas sem que tal facto possa represen-

tar e traduzir falta de mérito pessoal e profissional. Efectivamente e segundo o testemunho de quem o conheceu muito de perto (Carvalho e Sá, seu braço-direito na paróquia durante muitos anos), o padre Saúl tinha a rara virtude de se preocupar mais com os outros do que consigo próprio. Se assim não fosse, talvez que viesse a tratar melhor da sua saúde e não viesse a ser vítima de doença de tanta gravidade.

Deu entrada no Hospital de Espinho no passado dia 1, onde foi sujeito a melindrosa intervenção cirúrgica. Os médicos que o operaram concluíram que não havia nada a fazer.

O seu funeral saíu da igreja de Paramos ao fim de tarde de segunda-feira para o cemitério de Rio Meão, ficando o corpo depo-



sitado em jazigo de família.

As cerimónias fúnebres foram presididas pelo bispo auxiliar D. João Miranda, por impossibilidade de presença do prelado da diocese, D. Armindo.

O funeral constituiu grande manifestação de pesar.

"Carro presidencial" envolto em polémica

Os vereadores do PSD votaram contra a aquisição de um novo carro para a Câmara Municipal de Espinho e destinado à Presidência. Trata-se de um "Volvo S70 TDI", último modelo, que foi objecto de discussão em duas reuniões do executivo camarário.

Na primeira dessas reuniões, em que o assunto foi discutido, os social-democratas, depois da deliberação, em si, e na votação da minuta do contrato de compra e venda, votaram contra.

Nas declarações de voto que apresentaram, os vereadores Armando Jacinto e Luís Montenegro fundamentaram as suas posições no facto de a única proposta aceite não definir com exactidão e clareza o preço da compra do veículo. Assim, segundo eles, não era correcto deliberar positivamente, quer porque o valor em questão, consoante fosse ou não superior a 7.500 contos, provocaria concursos distintos; quer porque dessa forma não se podia aferir do mérito do negócio.

Não obstante essas reticências, a Câmara Municipal de Espinho (a maioria socialista) decidiu fazer a aquisição pelo preço de 6.324 contos + retoma do veículo usado, acrescida do respectivo IVA.

Soube-se que em Abril último a firma vendedora avaliou o carro usado em 1.880 contos. Porém, no dia 9 do mês corrente, foi presente à edilidade um documento de Maio que atribuía à retoma apenas 1.050 contos. Ou seja, em dois meses o automóvel desvalorizou 830 contos (quase 50%!).

Os vereadores da oposição manifestaram-se de novo desfavoráveis, na medida em que o contrato continha elementos que não constavam da deliberação, e no tocante ao valor da retoma acharam-no demasiado baixo.

JOTEX®



JOTEX
A Malha de Sempre
Young
collection

a malha de sempre

Verão...
e o corpo?

cardio
Fitness

Reforço da Resistência
Cardíaca e Muscular
Reabilitação Funcional
e Cardíaca
Redução de Peso
Redução do Stress
Bem-Estar

Campanha de Verão

Até ao fim de Agosto
oferecemos-lhe
a renovação de inscrição

cuidamos
do seu
bem-estar **APAM**

Rua 16, 799 - 4500 Espinho - Tel. 02.7343263

No dia 30 de Junho

Seminário da ESPE decorre no Praiagolfe

A Associação de Escolas Privadas vai levar a cabo no próximo dia 30 de Junho, às 21h15, no Praiagolfe Hotel, em Espinho, a sessão pública final do projecto europeu "Inter-Culture, a aposta na diversidade".

O projecto Interculture é um plano de acção Comenius Acção II, aprovado pelo "Technical Assistance Office/Sócrates", de Bruxel-

as, e dirige-se para os diversos sectores da educação, em especial para as minorias étnicas, como os ciganos, e as sociais, de que são exemplo os trabalhadores emigrantes.

O projecto comunitário "Interculture" - o único coordenado por uma escola portuguesa no ano lectivo de 1997/1998 - foi planeado e desenvolvido por um

grupo de professores do Externato Oliveira Martins, Escola Profissional de Espinho e Instituto Superior de Espinho, com o apoio de docentes espanhóis e ingleses, respectivamente da Escola Politécnica Ginner (Madrid, Colégio ICEDE (Aranda de Duero), Brinsbury College (West Sussex) e Norfolk College (King's Lynn).

ADCE promove curso de formação profissional

A Associação de Desenvolvimento do Concelho de Espinho (ADCE) vai promover uma acção de formação que envolve um curso de

paisagismo e mobiliário urbano.

Este curso terá uma duração de 15 meses e iniciará no dia 1 de Setembro próximo e destina-se a jovens dos 16 aos 20 anos, em situação de desemprego ou trabalho precário, e sem qualificação escolar.

A iniciativa da ADCE oferece uma qualificação e certificação profissional de "Operador de Paisagismo e Mobiliário Urbano", uma certificação escolar equiva-

lente ao 6º ano de escolaridade, uma bolsa mensal durante o curso e um apoio personalizado para entrada no mundo do trabalho.

As inscrições estão abertas durante o corrente mês nos seguintes locais:

Espinho: Sede da ADCE, na Rua 20, nº 584.

Silvalde: Rua N.ª Sr.ª do Mar (Antigos Tanques).

Paramos: Sede dos Águias ou Banda de Paramos.

Anta: Junta de Freguesia de Anta.

DE
vende-se no
QUIOSQUE
CP
(Estação)

ÓPTICA DE ESPINHO

ÓPTICA MÉDICA - LENTES DE CONTACTO



Execução de todo o receituário médico
Fornecedor de todos os serviços sociais

MARCAÇÃO DE CONSULTAS PELO TELEFONE, 734 67 17

Rua 23 N.º 836 — 4500 ESPINHO (junto à P.S.P.)

FILIAL — ÓPTICA DE ESMORIZ

Av.ª 29 de Março N.º 1090 - Tel. 056 - 75 10 70 - (junto à Policlínica)

Bar Aldeão



Rua das
Pedreiras, 353
Silvalde
Espinho
Tel. 734 75 05



Ex-alunos da Escola da Feira reuniram-se num jantar/convívio

Os alunos do professor Costa Carvalho que frequentaram a Escola Primária da Feira entre os anos de 1961 e 1965 reuniram-se, recentemente, num jantar de confraternização na sede do Rio Largo Clube de Espinho. Foi um momento de convívio e de recordação e onde se contaram as mais variadas peripécias daquele tempo.



Apanhado com máquina de brindes

A Polícia de Segurança Pública (PSP) de Espinho identificou um jovem, de 21 anos de idade, solteiro, desempregado, residente na nossa cidade,

por ter sido encontrado na posse de uma máquina de brindes, com bolas e 600 escudos em dinheiro. O meliante havia furtado aquela máquina, momen-

tos antes, a um estabelecimento comercial. A PSP apreendeu os objectos furtados e entregou-os ao legítimo proprietário.

Distúrbios num jazigo do cemitério de Paramos

Rosa das Silva Santos, de Paramos, queixou-se às autoridades e deu conhecimento do facto à Junta de Freguesia, de que alguém

que identificou e é seu familiar, provocou distúrbios num jazigo do cemitério de Paramos, de que é proprietária, depois de no dia ante-

rior ter sido visada com palavras insultuosas. Referiu a lesada na sua queixa que o jazigo ficou "de pernas para o ar."

ANA MARIA MAIA BRANDÃO, LDA.

ALCATIFAS IMPÉRIO

Representantes, Importadores e Distribuidores das maiores fábricas do Mundo do ramo de tapeçaria

IMPORT — EXPORT

Os maiores em Alcatifas, Tapeçarias e Decorações

(Grupo ALCATIFAS PETRÓLEO)

FILIAIS:

Estrada Rodovia (Via Bom Jesus) - Chaves
Junto à Universidade do Minho
Escolas (Gulbenkian)
Tel. (053) 763371 - 4700 BRAGA

Rua do Brasil 302-A (Frente ao estádio Municipal)
Tel. (039) 701643 - 3000 COIMBRA

Rua S. Gonçalo, 877 (Esquina A. Londres 550)
Tel. (053) 413951 - 4800 GUIMARÃES

Rua Olivério Serpa (Junto ao Futebol Club Benfica)
Tel. (01) 7609399 - 1500 LISBOA

Rua Afonso Henriques, 1553
Tel. (02) 9716560 - 4470 MAIA

Estrada Nacional 125 - Arneiro
Tel. (089) 816021 - 8000 FARO

Av.ª Nossa Senhora da Hora, 95 - Sr.ª da Hora
Tel. (02) 9515940 - 4450 MATOSINHOS

Rua Almirante Reis 118 a 122
Tel. (089) 714820 - 8700 OLHÃO



Sede: Monte - Paramos — 4500 ESPINHO - Portugal

Telefones (02) 7323370 - (02) 7325378 - (02) 7325341 — Telefax: (02) 7325378

S. João do Rio Largo começa já amanhã

Fogo de artifício, folclore, marchas, diversões e as tradicionais actuações musicais são apenas alguns dos atractivos das populares festividades em honra do São João, que em Espinho têm o seu ponto alto no Rio Largo.

O início da romaria está programado para amanhã, às 21h30, com uma salva de 21 tiros e a abertura da feira de diversões. Ainda nesse dia, subirá ao palco o Grupo de Cantares do Centro Cultural de Espinho e Juncal.

No sábado, é a actuação do Conjunto S.O.S. que prende as atenções do dia e, no dia 21, tocam dois grupos de folclore do concelho que têm feito furor por

onde passam: o Rancho Recordar é Viver (Paramos) e o Grupo Cultural Semente (Anta). Nesse mesmo dia tocam ainda Os Impecáveis.

A actuação da Orquestra Ligéira da Banda de Música de Espinho irá ocorrer na segunda à noite, enquanto que o programa de terça-feira fica marcado pela presença do Conjunto Compacto e Renovação, até às 4 da manhã.

Do Largo da Câmara sairá a marcha do Banho Santo, com carros alegóricos, em direcção à Praia da Baía. O fogo de artifício está marcado para as 0h30.

Cavaquinhos e Cantares de Lourosa encerram as festividades na quarta-feira.



Pelo Clube do Ambiente (da "Gomes de Almeida")

Operação de limpeza nas praias espinhenses

Na manhã de 10 de Junho, alunos e professores do Clube do Ambiente da Escola Secundária do Dr. Manuel Gomes de Almeida, procederam a uma operação de limpeza que decorreu entre as 9h30 e o meio-dia, no areal compreendido entre o passeio do topo norte da Avenida 8, o Rio Largo e as praias Marbelo, Seca, Pop e Azul.

O lixo recolhido encheu 10 sacos com recipientes de plástico e de metal, cacos de garrafas de vidro, alcatão, pensos higiénicos, seringas, cera derretida, esferovite, tábuas com pregos, cotonetes, restos de cordas de plástico, redes e fezes de canídeos.

Às 18h30

Filho de Guevara hoje em Espinho

Camilo Guevara March, filho do mítico "Che" Guevara, desloca-se hoje à Livramar, pelas 18h30, para apresentar o livro "Cada palavra tua é um homem de pé", obra com desenhos de Siza Vieira e textos de José Saramago. A iniciativa insere-se num conjunto de actividades realizadas em Portugal com o ob-

jectivo de recolher medicamentos e material escolar que contribuam para minorar os efeitos do bloqueio a cuba.

O livro contou com o arranjo gráfico de Armando Alves e foi editado pela Comissão Regional do Porto Contra o Bloqueio e de Solidariedade com o Povo de Cuba.

Ensino recorrente já abriu inscrições

Decorrem até 3 de Julho as inscrições para a frequência das aulas do 2º ciclo do ensino recorrente no concelho de Espinho.

Os interessados deverão deslocar-se ao Posto de Turismo de Espinho ou às Juntas de Freguesia de Anta, Guetim, Silvalde e Paramos, munidos de uma fotocópia do bilhete de identidade e

do cartão de contribuinte, assinando no impresso de matrícula a direcção e o número de telefone.

Os cursos, dirigidos a indivíduos com mais de 15 anos, são gratuitos e as aulas decorrem a partir das 19h30 nas escolas da Ponte de Anta, Guetim, Marinha 1 e Bouça (Paramos).

António Capela júri em Moscovo

António Capela esteve presente no Concurso Internacional de Construtores de Violinos de Tchaikovsky, realizado em Moscovo de 1 a 9 de Junho.

O artesão espinhense foi convidado pelo Governo russo para integrar o respectivo júri, o que permitiu um intercâmbio de experiências profissionais.

S. João no PCP

A Comissão Concelhia local do Partido Comunista Português vai levar a efeito no dia 23, a partir das 19 horas, uma festa de São

João, que irá decorrer no Centro de Trabalho, situado na Rua 8, e na qual não vai faltar a habitual sardinhada.

PRECISA-SE

**APARTAMENTOS
T1 - T2 - T3
USADOS**

Já não temos stock para atender os pedidos dos nossos clientes!

Se pretende vender o seu apartamento pelo **JUSTO VALOR**

telefone para: (02) 731 02 57

NORTALGARVE de Isidro Fontes Mota - Lic.ª 483-AMI

COZICOZI

INDÚSTRIA DE MOBILIÁRIO, LDA.

GRUPO

ANTALAR

COMÉRCIO DE MÓVEIS
E ELECTRODOMÉSTICOS, LDA.

FABRICANTE DE COZINHAS

Fábrica:

Rua da Divisão, Nº 926 - Fôjo - 4500 Anta ESPINHO
Telef./Fax (02) 731 44 32

SEDE: Estrada da Idanha, 794 - Anta
Tel. 7310964 - Fax 7343998 - 4500 ESPINHO
FILIAL: Rua 20, Nº 642 - Tel. (02) 7344843
FILIAL: Rua 20, Nº 658 - Tel. (02) 7346593

Condecorada com o troféu
"Melhor Serviço e Qualidade Portugal 89"



GOLE-AUTO, ANTÓNIO H. SANTOS, LDA.

Assistência Técnica Oficial

STAND E EXPOSIÇÃO:

Rua do Golfe
Telef. (02) 734 09 34 — 4500 ESPINHO

PEÇAS E OFICINA:

Rua do Loureiro /Esquina Rua do Golfe
Telef. (02) 734 57 57 • Fax (02) 734 53 86 • Apartado 410 — 4505 ESPINHO Codex

STAND DE VIATURAS USADAS:

Candal
Telef. (02) 745 09 75 — 4535 LOBÃO - Feira

TELE-ROCHA

MÓVEIS • COZINHAS • ELECTRODOMÉSTICOS

INSTALAMOS FOGÕES E ESQUENTADORES PARA GÁS NATURAL • Distribuição de gás com contador

VENDAS: Electrodomésticos - Rua 24 n.º 771 - Tel. 02- 734 16 12 • Gás - Rua 31 n.º 469 - Tel. 734 03 25

Crónica de maldizer...

O que disse a senhora ministra

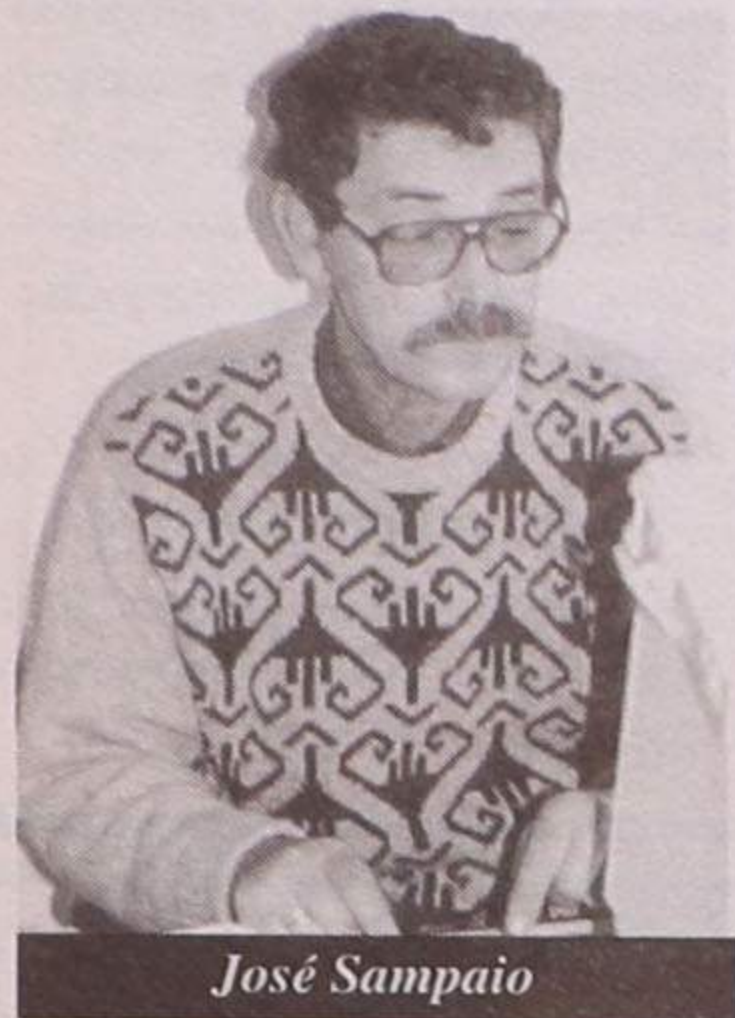

José Sampaio

Ferreira preconizou como condição indispensável à preservação da nossa imagem turística, modernamente traduzida no "ovo com uma faneca a cavalo", que nem tirou nem acrescentou à imagem publicitária que se pretendia mais significativa e apelativa mas a culpa nem é do ovo nem da faneca, "teleósteo da família dos gádidas" há anos muito frequente em Portugal.

Porque não é um emblema mais ou menos bem conseguido que tem o condão de mudar "o jogo"; são muitas coisas que, também passam por nós, cidadãos, espinhenses que somos muito mais useiros em procurar resultados, aproveitando a "maré", que vezeiros em caminhar, passo a passo, por um caminho cada vez mais "límpido" e aprazível.

Quando a nossa ministra do Ambiente diz que a

preservação ou uma melhoria da qualidade de vida trará, concerteza, mais pessoas a Espinho, melhores negócios a uma terra que vive horas difíceis no comércio, comércio tradicional, restauração também, que cresceu, por aí de uma forma quase "louca", julgamos que tinha plena consciência do "roteiro" económico da cidade - e aqui ainda se justifica preservar a zona "rural", cá por coisas... - e, mais, que conhecia muito bem quem gere os destinos do concelho, José Mota, que apadrinou na recandidatura e que lhe merecerá confiança total; a nós, pessoalmente, também, a não ser quando se "põe a mandar vir" contra tudo e todos que não estão com ele, lhe não reconhecem a dedicação à terra que adoptou, que, nesse caso ele se "manda ao ar" e cria os seus particulares "ódios" de estimação...

Esta introdução vem a propósito de dois factos contados e por pessoas de confiança.

1 - Nesta data (14-06) e à data em que os factos aconteceram, ainda se não tinha inaugurado, oficialmente a época de praia, "inauguração" que terá lugar, julgamos, no dia 15 deste mês de Junho, pelo que, aí, se poderão encontrar algumas desculpas; algumas, mas poucas.

2 - Atravessámos um período excepcional de feriados e "pontes" que trouxeram muita gente a Espinho, apesar de as condições atmosféricas, onde predominava a "senhora nortada", não terem favorecido muito a vontade de procurar os ares do mar. Mas as pessoas gostam, sobretudo, os mais jovens e alguns estrangeiros, que na terra deles faz muito mais frio.

E depois...

a) - O posto de Turismo, garantem-nos, que não andámos por lá a vigiar, minuto a minuto, esteve encerrado nos feriados e julgamos que, também na sexta feira imediata.

Não pode!

É uma coisa que salta aos olhos: o posto de Turismo nunca pode estar fechado; nem de Inverno nem de Verão! Doa a quem doer e custe o que custar! Nem que não "faça" nada é sempre um local de referência e sensibilidade.

Uma repartição de Turismo é sempre um local que os estrangeiros procuram para resolver os seus problemas e, se o encontram fechado, é certo e sabido que por outra igual não passam.

b) - "Hello... hello" sorriso para todos e lá entraram umas tantas senhoras jovens por um restaurante dentro, direitas, direitinhas ao WC.

Não lhe travaram o passo, apertos são apertos e, não havendo nada mais à mão, procura-se o primeiro e mais próximo local disponível, disponível pelos proprietários, claro, que até nem têm obrigação de os

disponibilizar.

"Sabe - explicaram-nos - os quartos de banho da praia ainda não abriram... e depois o pessoal dos bares da praia entra-nos casa dentro o que nos cria alguns problemas como seja o de manter as instalações sanitárias bem limpas para os nossos clientes"

E era verdade!

Deverão abrir num qualquer dia, quando a Câmara entender - falamos das instalações sanitárias situadas por baixo da esplanada, voltadas para a praia da Baía.

Poderão ser avançadas todas e mais algumas explicações "razoáveis"; mas não há nenhuma que sirva aos utentes dos bares da praia que já estão a funcionar. Claro que há outros sanitários, não muito longe; sabemos nós mas não os conhecemos os novos nem os outros...

"O pior é quando, depois da meia noite nos entram pela porta, atrapalhados, uns tantos com umas cervejas a mais nos canos... aí fica tudo impróprio; mas que havemos de fazer! - tornou-nos a mesma "fonte"

E pronto, não alargamos mais esta crónica.

Cá por coisas.

Clínica Médica Dentária
 Dra. Rosa Neves
 e
 Dra. Leopoldina I. Santos Tavares
 Acordos com: ACASA e CGD
 Rua 23 n.º 773 - 1.º esq. - Espinho
 Telef: 734 01 16

Snack-Bar
Video Parque
 SERVIÇO DE CONFEITARIA E CAFETARIA
 RUA 23 N.º 514 • 4500 ESPINHO

Fungá á

 Creche, Jardim de Infância e Sala de Estudos
ABERTAS AS INSCRIÇÕES

- ★ Dos 3 meses aos 12 anos
- ★ Aberto mês de Agosto
- ★ Funciona das 7h30 às 19h.
- ★ Transporte Próprio
- ★ Óptimos Espaços Equipados
- ★ Parque Infantil Privativo (Relvado com escorregas Caixas de Areia - Baloções...)
- ★ Actividades Extra - Centro (Praia - Música - Natação - Inglês)

RUA DOS OUTEIROS N.º 52 - STA. CRUZ - SILVALDE
 TELEFONE, 731 39 03 - ESPINHO

FICHET
 A. AZEVEDO
 Portas de Segurança
 Fechaduras de Segurança
 Cofres Monoblocos
 Motores para Portões
 Grades de Segurança
 Lourosa: Telem.: 0931 - 25 82 92
 S. João da Madeira: Telef. 056 - 83 21 88

Farmácia CONCEIÇÃO
 de: FERREIRA E SILVEIRA, LDA.
 DIR. TÉCNICA:
 ISABEL MARIA ANDRADE FERREIRA
 RUA S. TIAGO, 709 - SILVALDE
 Telefone, 731 14 82
 4500 ESPINHO

ESPECIALIDADE EM CAFÉS
 FÁBRICA DE TORREFAÇÃO PRÓPRIA
 GRANDE SORTIDO DE BEBIDAS
 NACIONAIS E ESTRANGEIRAS
CASA ALVES RIBEIRO
 VALDEMAR NEVES ALVES RIBEIRO
 RUA 19 N.º 294 - TEL. 7340075 - APARTADO 128 - 4502 ESPINHO

Boutique
Sónia
 VESTUÁRIO
 INFANTIL
 E
 JUVENIL
 Rua 19, n.º 221 • Telef. 02 - 734 31 02
 4500 ESPINHO

Centro Luso Venezuelano em festa "Casa cheia" e muita alegria nas comemorações do 13.º aniversário

No sábado passado, sócios, familiares e convidados, reuniram-se nas magníficas instalações do Centro Social Luso Venezuelano, para comemorar o 13.º aniversário da sua fundação.

Das cerimónias comemorativas e actos festivos destacam-se a missa celebrada pelo rev. Padre Moura e depois o jantar no salão de festas, que reuniu à "mesma mesa" muitas centenas de sócios e familiares e o ambiente do repasto, sempre com música de fundo, foi de de retomar "velhas" conversas, recordações, enfim, franco convívio.

A sobremesa exibiu-se o já tradicional Rancho da casa, que diliciou os circunstantes quer com os seus trajes, quer com as suas danças de características venezuelanas.

Depois de cortado o bolo de aniversário, todo o "mundo" foi dar ao pé e o baile foi até às tantas.

A união faz a força e esta a grandeza

Um homem particularmente feliz era o presidente da direcção, Bartolomeu Ferreira de Sousa, natural de Silvalde mas emigrado desde os 3 anos de idade; curiosamente nunca esteve na Venezuela que a vida o levou, primeiro a Moçambique, depois à Rodésia e, finalmente, à África do Sul, donde regressou em 1985.

A união faz a força e a força a grandeza. Continuaremos a trabalhar para que se aprofunde essa união, a convi-

vência, que o Centro só é grande se todos participarem, cabendo, naturalmente, a cada direcção, ir fazendo um pouquinho que a obra acaba por crescer.

Não é sócio fundador, Bartolomeu Ferreira; quando foram dados os primeiros passos para a constituição do Centro ainda estava pela África do Sul, mas abraçou, logo que chegou, o projecto com alma e coração.

O Centro não é um clube fechado, portanto...

Nada disso. A ideia partiu de emigrantes regressados da Venezuela que sentiram a necessidade de criar o seu local de convívio mas logo se abriram "as portas" a outros e até a quem não fora emigrante... e já somos cerca de 1.500.

Mas há, efectivamente, "vida" no Centro?

Mas concerteza; o contrário não fazia sentido. Foi criado para estar sempre activo, dentro dos seus objectivos que o Centro foi criado; é claro que tem demorado um tempo a assentar mas é isso que se vai indo a fazer... Fazemos lá os nossos convívios, com os nossos familiares, os nossos amigos, fins de semana, festas... há sempre actividade mas interessa-nos, agora, desenvolver um pouco mais.

Aliás, um Centro como o vosso sem esses convívios e essas actividades, também, julgamos não cumpria os seus fins.

Certamente. E é verdade que precisamos de mais assi-



Foto VÍTOR LANCHÁ

duidade dos sócios e para isso temos de ter actividades que os chamem lá; e eu estou empenhado em dar mais vida ao Centro. Temos muito espaço e vamos aproveitá-lo. Por exemplo, já temos concessionário para o ginásio, onde vai haver ginástica para todos os gostos e para quem quiser seja ou não sócio, que quem vai fazer a exploração são pessoas de fora. O Centro não teria todas as condições, inclusivamente não teríamos pessoas que percebessem da matéria.

Mas estamos a iniciar outros projectos: banhos turcos, creche para as crianças cujos pais vão à ginástica e não só.

É o vosso projecto prioritário?

Achamos que sim. Com um ginásio a funcionar em ple-

no, todas as outras áreas terão, por arrastamento, outro movimento: o piano-bar e o restaurante vão ter mais afluência; o restaurante também vai ser concessionado, há interessados, mas como a Brisa nos vai cortar uns 14 mil metros quadrados, está-se à espera para ver como aquilo fica.

Disse-nos que ia desenvolver quer a vertente desportiva quer a cultural. Vai mesmo?

Concerteza. Para já temos as danças que nos agradam muito e posso anunciar que iremos ter Teatro. Um grupo de jovens de Espinho, da "GETE", Grupo Experimental de Teatro de Espinho, vão juntar-se à nossa casa e passarão a denominar-se Grupo de Teatro Experimental do Centro Luso Venezuelano, porque

os nossos jovens vão integrar esse grupo. Temos todas as condições...

A nossa ideia, a ideia desta Direcção é promover actividades que interessem aos jovens, porque com os jovens vão os pais... sabe como é!

O Centro tem que passar muito pela juventude - é irreverente dá-nos muitas dores de cabeça mas não se pode fazer nada sem eles, que são o futuro do centro.

E o desporto?

Claro! Os jovens gostam de desporto; temos um polivalente que permite a prática de várias modalidades. A piscina, para já, ainda não arrancou.

Eu costumo dizer que se cada direcção fizer um bocadinho a obra avança e a casa

engrandece-se.

Vamos fazer, também um campo de futebol, talvez para "futebol de sete" e um campo de areia para futebol de praia, que está ser muito popular.

Têm rendimentos para isso tudo?

Bem, agora as coisas estão um pouco melhor; todos os sócios têm de contribuir para a manutenção, uma quota mensal que até nem é pesada. E vamos tendo outras receitas. Era uma necessidade... não passa pela cabeça de ninguém que era possível manter o Centro de outro modo! E aquilo não é obra para "quebrar"!

Este 13.º aniversário teve algum significado especial?

Especial? Não; mas foi mais um momento de vitalidade.

Para concluir, gostava de repetir que o nosso Centro - embora não pareça - tem uma vida muito activa... Recentemente recebemos o embaixador da Venezuela em Portugal, esteve lá o ministro, gostaram muito; esteve cá o presidente do Centro Português de Caracas e com eles vamos assinar um protocolo que visa actividades no âmbito cultural e desportivo.

Por fim queria que deixasse apelar a uma maior participação dos sócios; é indispensável para se elevar o Centro àquela grandeza que todos sonhamos.

PS

VISÃO'21



VISÃO'21 - óptica médica

- Tecnologia de Ponta
- Técnicos Altamente Profissionais
- Design Actual
- Atendimento Personalizado

- Óptica Médica
- Lentes de Contacto
- Óculos de sol

Fornecedor de todos os Organismos Sociais

O nosso lema..... cuidar dos seus olhos



Marcações de consultas de:

- Oftalmologia
- Contactologia
- Ortóptica
- Campimetria

Aberto ao Sábado
Todo o Dia

Rua 21, n.º 410
Telefs.: (02) 731 48 67 - 731 48 68

Fax: (02) 731 48 68
4500 ESPINHO

ALUGA-SE MORADIA

Rua dos Moinhos - Paramos, c/ móveis de cozinha e sala de banho. C/ lavandaria. Construção recente. C/ jardim relvado. Renda acessível. Telef. 734 35 35.

CURSOS GRATUITOS

Informática CAD-CAM

Condições:

- Regime pós-laboral
- Direiro a subsídio de refeição
- Habilitações exigidas: activos com o 12.º ano de escolaridade ou equivalente

(cursos subsidiados pelo FSE, Programa Pessoa)

Inscrições:

Externato Oliveira Martins
Ruas 19 e 21 n.ºs 769 a 783 — 4500 Espinho
Telf/Fax.: 351 2 734 14 68

QUINTA DOS LOUREIROS

(junto ao Hotel Solverde)

Não perca
esta oportunidade

Apt. T1 - desde 12.500 c.

Apt. T2 - desde 15.200 c.

Último T3 — 22.000 c.

Promoção BARRILAR - Empreendimentos Imobiliários, Lda.
Stand Vendas: 02 - 731 06 51 / 056 - 75 43 74



Não assinei!

Em face das notícias ultimamente publicadas na imprensa regional acerca da acção local do partido, impõe-se, da parte que me diz respeito, o seguinte esclarecimento:

Elpídio de Sousa, quer

ontem, quer hoje, não fez nem faz parte de qualquer quadro do corpo dirigente concelhio da organização política em epígrafe.

Assim, as notícias do enunciado que compõe o elenco directivo pecam

por excesso.

Em nome da legalidade e respeitabilidade perceptiva, solicito a reparação do facto, porquanto, em tempo algum, jamais subscrevi ou assinei qualquer termo de aderência, aceitação ou responsabilidade formal, respeitante ao organigrama político da concelhia do CDS/PP.

Na eventualidade de quaisquer exigências de conveniência, respondo antecipadamente que, em exercício político, primo pela nobreza de valores e pelo debate de ideias, na procura das melhores respostas aos problemas do Homem e sempre em favor de mais e melhor organização.

Daí que sobre o assunto em questão venho defendendo, de há algum tempo a esta parte, o agendamento de plenários concelhios para debate interno da situação local do partido, discussão de estratégias e definição de projectos de acção e es-

clarecimento do perfil das relações a manter na vida política local, assim como com os demais órgãos partidários, regionais e nacionais.

Tudo se foi passando em revelia e contra a organização supostamente natural destas coisas. Para alguns, estar disponível é condição necessária e suficiente em política, mas para mim é tão somente e nunca por si só suficiente.

Como poderia pensar compor um quadro orgânico político onde só conheço pessoalmente alguns dos elementos e outros nem politicamente.

A política de favor transforma-se numa prática de benesses pessoais e aproveitamentos, traduzindo prejuízos gerais.

Meus amigos, o saber da vida política é, por princípio, o reconhecimento do respeito ao diálogo e incondicional aprender do saber. Até sempre!!!

Elpídio de Sousa

"Jovens Criadores" até ao dia 20 de Julho

A Secretaria de Estado da Juventude e o Clube Português de Artes e Ideias promovem até 20 de Julho o concurso Jovens Criadores, iniciativa que visa incentivar e promover valores emergentes em diferentes áreas artísticas.

Arquitectura, design gráfico, fotografia, artes plásticas

cas e moda são apenas algumas das áreas às quais os jovens se podem candidatar.

Os resultados serão divulgados a 30 de Julho e os vencedores ganham o direito de participar na nona edição da Bienal dos Jovens Criadores da Europa e do Mediterrâneo, a decorrer em Roma, em 1999.

Grupo "Máscaras" actua no Cine-Teatro São Pedro

Tem lugar no sábado, pelas 21h45, a apresentação da peça "Édipo", apresentado pelo grupo Máscaras a partir de um texto de Nuno Júdice.

Expressão corporal, teatralidade, dança e humor são alguns dos condimentos do espectáculo, cuja entrada é livre.

Nave Polivalente foi o local Narcóticos anónimos reunidos em Espinho

Espinho acolheu no passado domingo a oitava Convenção de Narcóticos Anónimos, subordinada ao lema "Livres por opção".

A convenção, realizada na Nave Polivalente, contou com a participação de milhar e meio de participantes, que discutiram as formas de uma integração mais efectiva na sociedade.

Associação sem fins lucrativos, os Narcóticos Anónimos utilizam o método da partilha de experiências que se destina à criação de um espírito de entreajuda forte e eficaz. A recusa de financiamentos estatais ou privados é outra das características dos NA.

Piquenique da APAM realiza-se no domingo

Realiza-se no domingo, no Centro Luso Venezuelano, a décima edição do piquenique anual da Associação Portuguesa de Artes Marciais (APAM).

A manifestação visa reunir todos os associados e praticantes da APAM numa saudável confraternização. Este ano, irão decorrer ainda um conjunto de actividades di-

versas, tais como torneios de futebol de salão, competições de sueca e jogos vários.

DE vende-se na PAPELARIA EUROPA (Av. 8)

OPTASTE POR INGLÊS NO CICLO? - TOMA LANÇO NO VERÃO!



Faz o curso intensivo connosco. Preparamos-te eficaz e divertidamente. Pró ano... é menos uma dor de cabeça



INSTITUTO INGLÊS DE ESPINHO

RUA 33, N.º 802
TELEFONE: 734 29 63

CELESTE CAPRICHOSO CABELEIREIROS



COMUNICA a todas as suas clientes e amigas que além dos trabalhos já existentes de Cabeleireiro e Estética, tem a partir de agora TÉCNICA FISIOTERAPEUTA especializada em:

- Massagem de Fisioterapia;
- Tratamentos específicos de rugas;
- Tratamentos celulíticos; Redução de peso; e outros.

DIGA NÃO À SUA IDADE!

RUA 14 N.º 726 - 4500 ESPINHO • TEL.: 734 12 77

Clínica Médica
N. S.ª da Ajuda, L.ª da
Rua 16 n.º 789 - 4500 ESPINHO
Telefs. 734 26 95 - 734 82 73
Fax 732 03 42



CLÍNICA GERAL
DR.ª ILDA LAGOA
DR. MÁRIO ALBUQUERQUE
DR. ORNELO NAZARÉ

PEDIATRIA
DR. JOSÉ LUÍS PERALTA
DR. FLÁVIO LARANJEIRA
DR. JOSÉ CARLOS SISTELO

CARDIOLOGIA
DR. BERNARDO FERRÃO

NUTRIÇÃO
DR. NUNO FERREIRA
DR.ª ANA PRATA

GINECOLOGIA/OBSTETRICIA
DR. ANTÓNIO QUARESMA
DR.ª LUCIA CASAL
DR.ª JOANA SANTOS
DR.ª BERCINA CANDOSO

ORTOPEDIA
DR. MATOS OLIVEIRA

UROLOGIA
DR. BESSA MOREIRA

DERMATOLOGIA
DR.ª PAULA QUIRINO

MEDICINA INTERNA/ALERGOLOGIA
DR. LUÍS PEDRO TAVARES

PSIQUIATRIA
DR. FERNANDO DOURADO
DR. JOÃO PAIS

PSICOLOGIA
DR. VITOR VIANA

ORL
DR. RAMALHO GUEDES

CIRURGIA
DR. DOMINGOS RODRIGUES

MEDICINA DESPORTIVA
DR. JOSÉ LUIS PERALTA
DR. BASÍLIO REIS

MEDICINA DO TRABALHO
DR. JOÃO RIBEIRO

ANÁLISES CLÍNICAS
DR.ª SUSANA PINTO

ENFERMAGEM
MANUEL PAULO MOUTINHO
ALFREDO GOMES FERREIRA
SÓNIA CRISTINA AUGUSTO
MARIA FILOMENA FERREIRA
ANABELA MENDES
SANDRA ANÉCIA

De 22 a 27 de Junho Final do ano lectivo na Universidade Sénior

A Universidade Sénior de Espinho promove, de 22 a 27 de Junho, a semana de encerramento do ano lectivo com uma série de iniciativas destinadas aos seus 161 alunos e 16 professores.

Na segunda feira será inaugurada, na Rua 19 n.º 640, a exposição de trabalhos dos alunos ao longo das aulas. Pinturas a óleo, tapetes de arraiolos, arranjos florais

e trabalhos textuais poderão ser admirados até 25 de Junho.

A conferência do dr. Rui Rio, subordinada ao tema "As implicações do euro", está marcada para o dia 26, às 18 horas. No sábado no Praiagolf Hotel, está marcado um jantar convívio de alunos e professores em que serão entregues os diplomas de participação.

Nos dias 24 e 26

Reuniões de pais na "Manuel Laranjeira"



O fim do ano lectivo é sinónimo de reuniões e a Escudária Dr. Manuel Laranjeira não vai ser excepção. Assim, os encontros entre os directores de turma e os pais e os encarregados de educação iniciam-se a 24 de Junho, pelas 18 horas, dirigindo-se aos 10.º e 11.º anos.

A 26, ainda pelas 18 horas, será a vez de os encarregados de educação dos 7.º, 8.º e 9.º anos conhecerem mais em pormenor a forma como decorreu o ano lectivo para os seus educandos.

As notas finais deverão estar afixadas a partir de 22 de Junho.

Através do espectáculo "O Mar" "Gomes de Almeida" presente na Expo'98



A Escola Secundária Dr. Manuel Gomes de Almeida marcou presença na Expo'98 na passada semana com a apresentação do espectáculo "O Mar".

A referida peça consistiu na dramatização de um poema de uma aluna do 12.º ano de escolaridade Ana Madureira.

Professoras de Esmojões organizam almoço-convívio

Os professores e as educadoras de infância da Escola de Esmojões vão reunir-se num jantar-convívio a ter lugar no Hotel

Praiagolfe, no dia 3 de Julho, pelas 13 horas.

As inscrições estão abertas até 23 do corrente.

PSD reúne em assembleia

O PSD reúne-se em assembleia de militantes nesta sexta-feira, 19 de Junho, pelas 21h30m, no Salão Nobre dos Bombeiros Voluntários Espinhenses.

A ordem de trabalhos irá

incluir dois pontos: a discussão da situação política local, em que será apresentada uma moção de estratégia global para os próximos anos, e análise da situação política nacional.

ALUGA-SE ou VENDE-SE

ESTABELECIMENTO

C/ 100 m2 de área + 50 de cave e 60 de logradouro
Rua 30 N.º 600

Telef. 734 03 25 / 977 • Fax 731 04 36

DR. ILÍDIO D'OLIVEIRA SANTOS

MÉDICO DENTISTA

Implantes / Ortodontia Fixa / Prótese Fixa

Consultórios:

— Rua 16 (Esquina Rua 19), n.º 545-1.º Dt.º - Espinho - Telef. 7342931

— Rua Júlio Dinis, 748 - 4.º Esq.º - Sala 413 - Porto - Telef. 6007175

Acordo com as entidades: ACASA; CGD; ADSE

EM ESPINHO

ESTABELECIMENTO COM 540M²

Bem Localizado

Telefone, (02) 734 85 73

Armazéns MARQUES

MALHAS E CONFECÇÕES

PEÚGAS • MALHAS • CONFECÇÕES • LINGERIE • ATOALHADOS

REVENDA E VENDA AO PÚBLICO

Artigos de Alta Qualidade
aos Melhores Preços

RUA 62 N.º 738 — ESPINHO

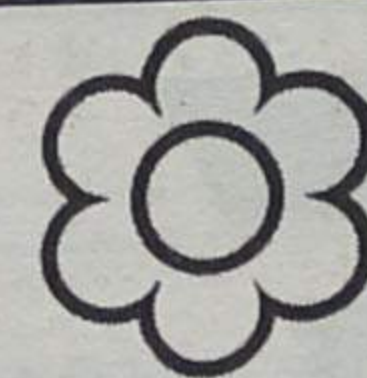

Vila Real

O espaço que qualquer local desejaria...

...Espinho orgulha-se de o ter.

CRISTAIS * PORCELANAS * BOMBONARIA

LISTAS DE CASAMENTO

Esperamos por si

RUA 16 N.º 688 • 4500 ESPINHO • telef. 02 - 734 50 26

«Defesa de Espinho» - 3455 - 98-06-18

TRIBUNAL JUDICIAL DA COMARCA DE ALBERGARIA-A-VELHA

Anúncio
2.ª PUBLICAÇÃO

Processo de Execução Sentença n.º 2-A/97
2.ª Secção — 1.º Juízo

O Doutor António Alberto Barbosa Ferreira de Pinho, Juiz de Direito deste Tribunal:

FAZ SABER que por este Tribunal correm éditos de VINTE DIAS, contados da segunda e última publicação deste anúncio, CITANDO os credores desconhecidos dos executados JOSÉ CARLOS JESUS FERNANDO e mulher MARIA DA GRAÇA DIAS MARQUES DE OLIVEIRA FERNANDO, residentes na Rua 14, n.º 755, 3.º Esq., Espinho, para no prazo de QUINZE DIAS, posterior ao dos éditos, reclamarem os seus créditos pelo produto dos bens, penhorados a 7.1.98, em Espinho, sobre que tenham garantia real, na Execução acima identificada, movida por PORTINCO - Importação e Comércio, Lda.

Albergaria-a-Velha, 30.04.98

O Juiz de Direito,
a) *Dr. António Alberto Barbosa Ferreira de Pinho*

Escrivão-Adjunto,
a) *José Fernando Fachada Pereira*

«Defesa de Espinho» - 3455 - 98-06-18

TRIBUNAL JUDICIAL DA COMARCA DE ESPINHO

Anúncio
1.ª PUBLICAÇÃO

Processo n.º 11/96 - Execução Ordinária - 1.º Juízo

A Doutora MARIA GOMES BERNARDO PERQUILHAS, Meritíssima Juiz de Direito do Tribunal Judicial da Comarca de Espinho:

FAZ-SE SABER que por este Tribunal correm éditos de VINTE DIAS, contados da segunda e última publicação deste anúncio, CITANDO os credores desconhecidos dos executados JOSÉ ALBERTO PINTO DO COUTO e ROSA MARIA OLIVEIRA BELINHA, residentes na Av.ª Vicente Ferrer, 871, S. Félix da Marinha, para no prazo de QUINZE DIAS, posterior ao dos éditos, reclamarem, querendo, o pagamento dos respectivos créditos, pelo produto dos bens penhorados, sobre que tenham garantia real, na Execução acima identificada, movida por BANCO NACIONAL ULTRAMARINO, S.A.

Espinho, 2 de Junho de 1998

A Juiz de Direito,
a) *Maria Gomes Bernardo Perquilhas*

A Oficial de Justiça,
a) *Maria Emília Alves de Sousa*

FARMÁCIA

SANTOS



de **J. de Sousa Rios**

Telefone, 734 03 31 • 4500 ESPINHO

GARAGEM TAIF
OFICINA DE REPARAÇÕES • AUTOMÓVEIS

CHAPEIRO • PINTURA • ELECTRICIDADE
PINTURA EM ESTUFA
BANCO DE CHAPEIRO
MONTAGEM DE ALARMES, AUTO-RÁDIOS,
TELEMÓVEIS E BATERIAS

AMÉRICO DE OLIVEIRA DIAS
ALBERTO F. DE OLIVEIRA DIAS
ALFREDO C. FLORES

Na nova variante ESPINHO - GRANJA • Telefone, 734 29 15

Café - Pastelaria

SCALA

Resende & Fonseca - Actividades Hoteleiras, Lda.

Rua 22, N.º 1108 — 4500 ESPINHO — Tel. 731 15 97

RÁDIO GLOBO AZUL



RÁDIO GLOBO AZUL

...A PURA SEDUÇÃO DA RÁDIO

Rua 14, N.º 648, 3.º A - 4500 ESPINHO
Tel: 7347216/7312303 - Fax 734 84 70

Papelaria AZUL

- LIVROS
- MATERIAL ESCOLAR
- MATERIAL DE ESCRITÓRIO
- REVISTAS
- BRINDES
- VALORES SELADOS

RUA 19, N.º 825 - TELEFONE 02 - 734 33 13
4500 ESPINHO

DE CAFÉ TOURADA
vende-se no (Rua 41)

EMPES EMPRESA DE PUBLICIDADE DE ESPINHO

Rua 26, 601 - 2.º Esq. - 4500 ESPINHO
Telef. / Fax 02 - 734 15 25

CASA PINTO
António Pinto

AVENIDA 24, N.º 1979 - 4500 ESPINHO
TELEF. 734 41 93

ALMOÇOS * JANTARES * LANCHES
CASAMENTOS * BAPTIZADOS
BANQUETES, ETC.

O local preferido para um encontro de amigos

AS ALCIDES SOARES



MEDIADOR OFICIAL DE SEGUROS

ANÁLISE, PREVENÇÃO E GESTÃO DE RISCOS

SEGUROS PESSOAIS
COMERCIAIS E INDUSTRIAIS

| | |
|---------------------------------------|------------------|
| SOLUÇÕES FINANCEIRAS | B.P.N. CARFIN |
| ASSESSORIA JURÍDICA | |
| CONSULTORIA DE GESTÃO E CONTABILIDADE | |

Av. 32, n.º 700 - 4500 ESPINHO Tlf.: 733 00 70 Fax.: 733 00 79
Apartado 500 - Internet: www.Terravista.pt/Nazare/1457

O que mudou em Espinho em 25 anos?

Criação da Comarca em 1993 foi decisiva para a elevação a cidade

O que mudou em Espinho em 25 anos? Será que a terra tem correspondido à distinção que lhe foi conferida, ao ser eleita cidade a 12 de Junho de 1973, depois de ter sido criada, cerca de dois meses antes, a sua Comarca?

A feitura de um balanço, ano após ano, naturalmente sucinto, desde a data da promoção, vai ajudar a que se fique a conhecer melhor, a evolução porque passou a cidade no quarto de século que agora se comemora.

Sem dúvida que a criação da Comarca se tornou decisiva para a promoção. A vila tinha tudo ou quase tudo

1973 - Foi o ano em que começou a funcionar o Tribunal da Comarca, abrangendo as freguesias de Espinho, Anta, Guetim, Paramos e Silvalde.

O tribunal ficou instalado no edifício da parte norte do rés-do-chão, com adaptações mandadas executar pela Câmara Municipal, presidida por Manuel Baião Nunes dos Santos.

Para a história ficam os nomes dos principais

elementos com responsabilidades no tribunal. O primeiro juiz veio da comarca de Tabuaço e chamava-se Emídio Teixeira. De Amares veio o delegado do procurador da República, José Carlos Guimarães Vilaça Fernandes. O primeiro escrivão era Firmino Euclides da Costa Gomes Ribeiro e o oficial de diligências, Alberto Pinto das Neves.

A inauguração do tribunal revestiu-se de sole-

o que as Leis da época exigiam para ter jus ao título de "cidade". Dispunha, inclusive, de um liceu.

Faltava a influência política para a concretização do sonho de muitos. Mas essa também existia. Tinha vários nomes. À cabeça estava César Moreira Baptista, espinhense nato, que ocupava um dos mais altos cargos políticos da hierarquia governamental. O outro era Vale Guimarães, chefe do distrito, que não escondeu, nunca, o seu grande amor a Espinho. Manuel Baião Nunes dos Santos e Manuel de Oliveira Violas, ao tempo presidente

nidade e contou com a presença das mais altas individualidades locais e distritais, à cabeça das quais se encontrava o governador civil Vale Guimarães.

A partir de então, a Comarca da Feira deixou de tratar dos problemas jurídicos de Espinho.

1974 - O ano começou praticamente com a homenagem aos espinhenses

(Continua na pág. seguinte)

e vice-presidente da Câmara Municipal, completavam o reduzido grupo de individualidades que mais trabalhou para a promoção a cidade da "mais pequena vila" a norte do distrito de Aveiro.

Por inerência dos cargos, Américo Tomás, presidente da República e Marcello Caetano, chefe do Governo, acabaram por se envolver, também, no evento. Hoje, por muito que isso custe a alguns despeitados "revolucionários", o nome de todos esses homens vão ficar para sempre ligados à efeméride que agora se comemora.



A inauguração do Tribunal revestiu-se de solenidade

Casa ABEL CASTELA

boa esplanada com vista para o mar

ESPECIALIDADES EM:

- CALDEIRADAS
- ENGUIAS
- LULAS
- RAIA

BONS VINHOS E PETISCOS

RUA 2 N.º 1385 - TELEFONE 02 - 734 25 73
4500 ESPINHO



F. A. Pereira Passos, Lda.
TAPEÇARIAS

Rua do Loureiro •• Silvalde
Apartado 70 •- 4501 ESPINHO CODEX
Telefone, 02 - 734 77 36 •• Fax 02 - 7342696

Grande Farmácia

DIRECTOR TÉCNICO

Manuel João Ribeiro Pais Clemente de Paiva

RUA 8 N.º 1025 — TELEF. 02 - 734 00 92
4500 ESPINHO

Baliza

**RESTAURANTE
CHURRASCARIA
RESIDENCIAL**

A ARTE DA BOA COZINHA TRADICIONAL

RUA 62 N.º 37 E RUA 8 N.º 471 (FRENTE À ESTAÇÃO DA CP) • TELEFS. 734 02 20 - 734 06 07 — 4500 ESPINHO

Para a estrada da Granja Solverde disponibilizou 30 mil

(Continuado da pág. anterior) "que contribuíram para o progresso de Espinho", numa sessão realizada no salão nobre da Câmara Municipal, encerrando com um banquete no PraiaGolfe.

A 5 de Fevereiro e em Conselho de Ministros, foi deliberado conceder à Solverde a exploração do jogo de Espinho pelo período de 15 anos, notícia que encheu de júbilo todos os espinhenses, por se adivinhar, a partir daí, um maior desenvolvimento turístico para a cidade e concelho, o que viria a confirmar-se mais tarde. No concurso haviam participado 12 concorrentes, mas a proposta da Solverde, considerada de longe a melhor, viria a merecer a escolha do governo. E, como se viu mais tarde, escolheu bem...

Com a Revolução de Abril, Espinho sofreu-lhe também os efeitos, com o afrouxamento do ritmo de obras em "agenda", a fazer protelar a sua conclusão.

1975 - Depois da sua elevação a cidade, foi o pior ano de sempre na história de Espinho, pela ausência de obras de vulto. A Solverde disponibilizou

30.000 contos para a construção da estrada que ligaria a cidade, através da Rua 20 a Miramar - a chamada "Estrada das Granja". Mas por falta de projecto da Junta Autónoma de Estradas, nada se fez.

1976 - Apesar das dificuldades económicas registadas em todo o país, foi possível aos Bombeiros Voluntários Espinhenses inaugurarem o seu novo edifício-sede e quartel, precisamente no dia em que completava 48 anos de vida.

É neste ano que começa a "nascer" no papel o "Palácio de Justiça", cuja construção, mais tarde, foi envolvida em grande polémica. De facto, "aquilo" não tem categoria para merecer a designação de "palácio".

1977 - Voltaram a falar as "grandes obras" na cidade e concelho. O facto mais relevante foi a montagem de 17 casas pré-fabricadas nas Marinhas, em Silvalde.

1979 - O processo relativo à Avenida entre Espinho e Granja foi aprovado oficialmente a 20 de Novembro. Era o primeiro grande passo para a abertura de uma artéria que permitisse aos espi-

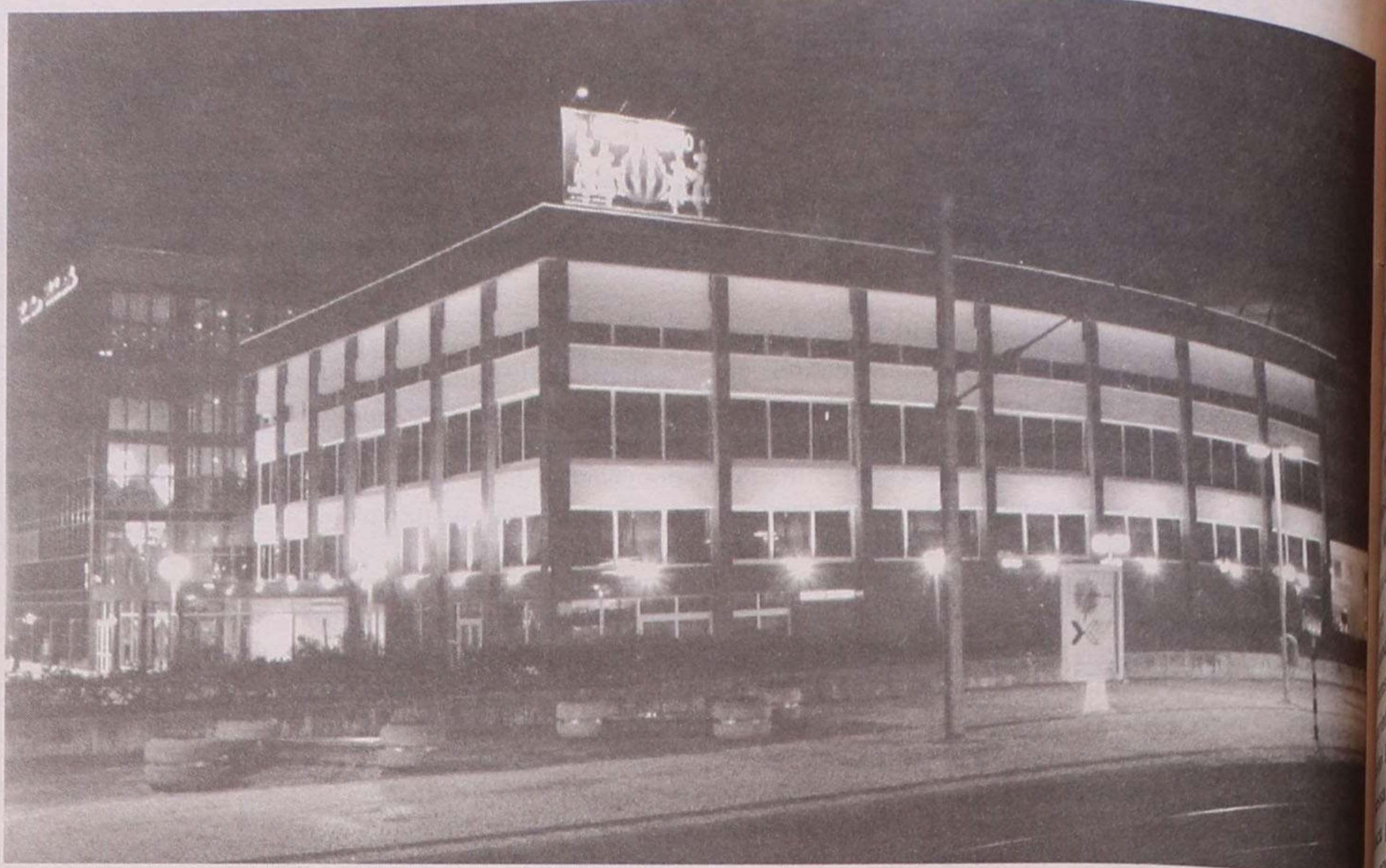

nhenses a sua saída (e entrada) da cidade pela beira-mar.

1980 - Inexplicavelmente as obras da Avenida Espinho-Granja pararam no mês de Outubro e cujos motivos não foram explicados.

1981 -

1982 - Junto à ribeira do Mocho, a Solverde procedeu no princípio de Maio deste ano à abertura do parque de campismo, entregando a sua exploração ao Clube de Campis-

mo do Porto, o qual viria a ser oficialmente inaugurado em 25 de Setembro.

Nesta última data, foi solenemente inaugurado o Casino Solverde, a constituir acontecimento notável na cidade.

1983 - Após discussão pública pelo período de três meses, proposta pela autarquia, a maioria dos espinhenses pronunciou-se pelo encerramento ao trânsito automóvel da Rua 19, entre as Ruas 8 e 20. Espinho começava deste

modo e nesse aspecto, a imitar as grandes cidades europeias. No entanto, a medida só muito tempo depois (de 15 para 16 de Julho de 1987) é que entrou em vigor.

1984 - Em 29 de Maio foi inaugurado o Aparthotel Solverde, na altura "sem paralelo na Europa".

Foi considerado "acontecimento nacional" a inauguração, em 25 de Agosto, do balneário marinho, anexo à piscina municipal.

1985 - Factor de desenvolvimento da urbe espinhense foi a inauguração no dia 14 de Julho do Lar de Idosos da Santa Casa da Misericórdia, em Pedregais, Anta.

1986 - A 15 de Novembro a Biblioteca Municipal deixava as caves sombrias dos Paços do Concelho e passava-se para o edifício onde funcionou durante muitos anos o Colégio de Nossa

(Continua na pág. seguinte)

**MERCADO
PASSY**

NO CENTRO COMERCIAL SOLMAR

Seu lema é: bem servir
Um mercado ao seu dispor

RUA 19, N.º 855 R/C • 4500 ESPINHO



Jorge Santos
&
Irmão

Fotógrafos Profissionais

COMUNHÕES — Temos uma vastíssima gama de santinhos de comunhão, exclusiva para si. VISITE-NOS

Jorge Santos & Irmão - Estúdios Fotográficos, Lda.
Rua 19, 868 - Telef./Fax: 731 26 38 - 4500 ESPINHO



ELECTRODOMÉSTICOS
de
CASA SÁ

António F. de Sá Alves

Agente de Máquinas de Lavar e Frigoríficos das marcas

AEG

Electrolux

ZANUSSI

À LUZ DA CIÊNCIA

Rua 20 N.º 735 - Tel. 02 - 734 02 16
Apart. 107 - 4502 ESPINHO Codex



VICTOR LUÍS TORRES VIEIRA

OURO • PRATA • JÓIAS • RELÓGIOS *Pierre Balmain - Tissot - Zenith - Seiko - Pulsar - Lorus*

AGENTE OFICIAL **OMEGA** • COM OFICINA PRÓPRIA PARA CONSERTOS

Rua 23, n.º 349 • Telef. (02) 734 09 31 / 732 32 53 • 4500 ESPINHO

Derrota para Espinho a "fuga" da Expo II

(Continuado da pág. anterior)
Senhora da Conceição. Não ficou (não está) convenientemente instalada, mas representou uma manifestação de boa vontade, fruto do seu grau de cultura e espírito bairsta de um grande espinhense - Lito Gomes de Almeida, presidente da Câmara.

1987 - No "Jantar dos Presidentes" realizado a 8 de Maio na Casa de Espinho do Rio de Janeiro, em que esteve presente o grande e saudoso espinhense Teófilo de Sousa e por influência deste, o prefeito local deixou a promessa de que a capital carioca passaria a ter uma rua com o nome "Cidade de Espinho".

1988 - A 6 de Outubro foi conhecido o resultado do concurso para nova concessão de jogo do Casino de Espinho. Esse concurso foi ganho pela Solverde, que ficou concessionária pelo período de 20 anos. No entanto, o concelho passou a ter menos contrapartidas do governo. O contrato da nova concessão foi assinado em Lisboa em 29 de Dezembro.

A 28 de Agosto a cidade passou a contar com um cinema de nível - o

cinema do Casino Solverde.

1989 - A 23 de Maio foi comemorado na cidade o centenário da Independência de Espinho. A 24 de Julho teve lugar a inauguração do Hotel Solverde, na Granja. A 26 de Outubro, Espinho perdia um grande dirigente, um grande presidente da Câmara - Lito Gomes de Almeida.

1990 - Deve ser considerada uma grande derrota para Espinho o terem deixado "fugir" para Santa Maria da Feira a chamada "Expo II". A proposta de candidatura conjunta, englobando Espinho, Gaia e Feira, falhou.

1991 - "Vantagens ou inconvenientes de Espinho pertencer à Área Metropolitana do Porto em futura regionalização" foi o tema em debate realizado a 6 de Maio. Todos os autarcas espinhenses presentes consideraram ser mais vantajoso para Espinho pertencer ao Porto do que a Aveiro.

1992 - Moradores do bairro piscatório, em Silvalde, na maioria de raça cigana, impediram no dia 15 a demolição das barracas. Houve aparato policial no local, mas quando



A ICI como variante à "109" aproximou Espinho das grandes urbes

o "bulldozer" se preparava para entrar em acção a população não o permitiu. Foi a primeira tentativa para limpar essa nódoa social na praia vizinha da cidade.

1993 - Deslocou-se no dia 22 a Espinho uma embaixada francesa, liderada pelo *maire* de Brunoy, para ratificar com os autarcas locais o acordo de geminação entre as duas cidades feito em 14 de Novembro do ano anterior.

1994 - Mais de metade

da variante entre Maceda e São Félix da Marinha abriu ao trânsito no dia 15 de Maio.

No entanto, quem fosse de Espinho para norte teria de sair da ICI em São Félix e entrar na "109". A inauguração oficial de toda a variante foi a 1 de Junho pelo secretário de Estado das Obras Públicas, que prometeu (e falhou) que o nó da autoestrada seria lançado até ao fim do ano.

1995 - Factor negativo

foi a saída da cidade da GNR. As portas encerraram-se a 1 de Dezembro. Espinho ficou prejudicado.

Cerca de treze anos depois, a 8 de Dezembro, a Solverde "inaugurou" de novo o Casino ou, se quiserem, as grandes, modernas e dispendiosas instalações.

1996 - O primeiro-ministro António Guterres inaugurou no dia 3 de Maio a nave desportiva e prometeu a construção de

um estádio.

A 30 de Dezembro foi inaugurada no centro da cidade, pelo secretário de Estado de Turismo, a "nova" Praça José Salvador, cuja fonte não funcionou devido a avaria eléctrica.

1997 - Foi o ano de pequenas inaugurações na cidade e no concelho e da visita de membros do governo, mas cuja frequência denunciou objectivos claramente político-partidários.

INSTITUTO
DE BELEZA
Meha
Centro EPILSCAN®

DEPILAÇÃO DEFINITA SEM FILAMENTOS E DOR

- MAQUILHAGEM PERMANENTE
- TRATAMENTO DE EMAGRECIMENTO, DE ROSTO E SEIOS
- ANTI-CELULÍTICOS E REAFIRMANTES
- HYDRADERMIE
- LIFTING
- CALISTA

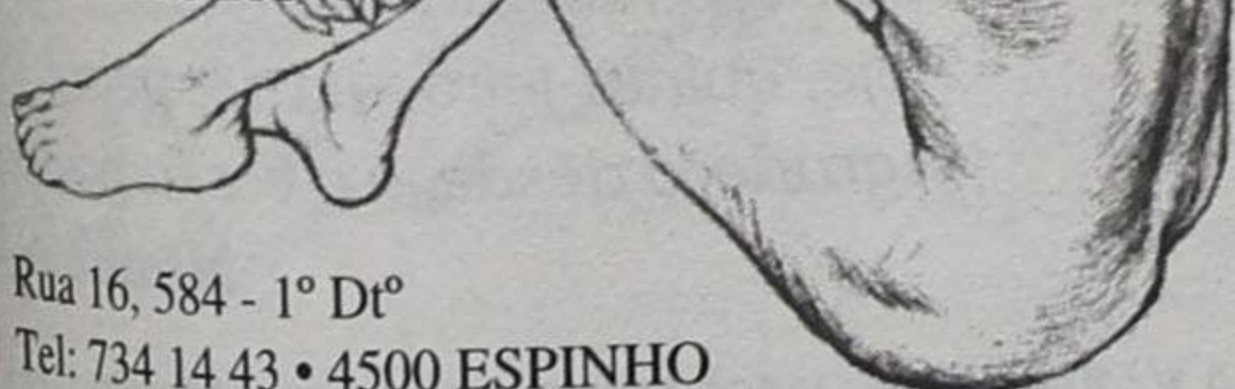

Rua 16, 584 - 1º Dtº
Tel: 734 14 43 • 4500 ESPINHO

CABELEIREIRO

Gabinete de Radiologia de Espinho

DR. JORGE NUNES DE MATOS
DR.ª MARIA DO CARMO VASCONCELOS

Médicos especialistas — Raios X — Ecografia - Mamografia

Acordos com: ADSE, SAMS, PORTUGAL TELECOM, PSP
GNR, CGD, ACASA, MINIST. JUSTIÇA, CTT e SNS

Consultório: Rua 20 n.º 1436 r/c Dt.º • Telef. e Fax 7341975 - 7314650
Horário: das 09h00 às 12h00 e das 14h00 às 19h00

MÓVEIS SOUSA

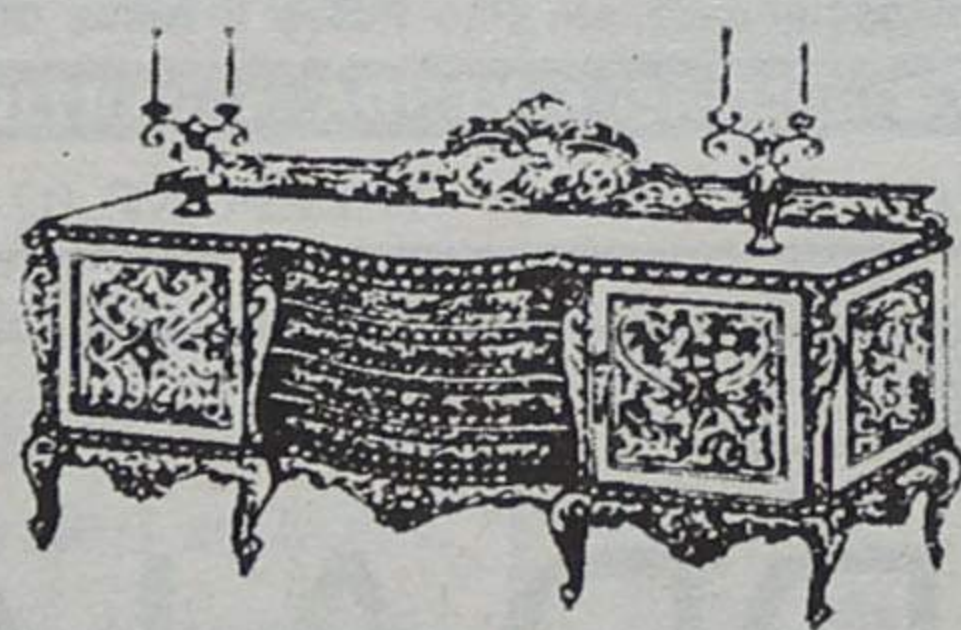

Pereira de Sousa & Costa, Lda.

Rua 23 n.º 445 e 450
Telef. 02 - 734 05 61 4500 ESPINHO Rua 14 n.º 896
Telef. 02 - 731 0609

LUSOTUFO **TAPETES**
CARPETES
ALCATIFAS

Telefones Geral: 751760
Contabil.: 751894 • Exportação: 751860 • Encomendas: 751911
Telex: 22243 ROLAS P • Fax: 751164 CORTEGAÇA

MERCADO COLMEIA



MERCEARIA
VINHOS
FRUTAS
CONGELADOS
MEL
CHARCUTARIA
SERVIÇO DE BUFETE

José Lourenço Rodrigues Lima

Âng. das Ruas 23 e 28 N.º 831 e 677 - Tel. 02 - 734 21 68 - 4500 Espinho

Espinho é cidade há 25 anos

Alheamento dos Espinhenses caracterizado por acentuado

A sessão solene comemorativa do 25º aniversário da elevação de Espinho a cidade, ocorreu a meio da tarde do dia 16 e, não sendo o fim do conjunto de eventos relacionados com a efeméride, foi, contudo, um ponto, alto, um momento sempre significativo, de discursos, é certo, mas, também de declarações oficiais que, ou marcam um passado mais ou menos recente ou alinham rumos de um futuro próximo.

Não fugiu à regra esta sessão solene, nem pela "Mesa" de "notáveis - presidência "tripartida" do presidente da Câmara, José Mota, com Carlos Gaio, presidente da Assembleia Municipal, à esquerda e Rui Cunha, secretário de Estado da Inserção Social, à direita, sendo que o "resto" da "Mesa" era preenchido pelos vereadores Fernando Rocha, Manuel Rocha, Rolando de Sousa, Armando Jacinto e

Luis Montenegro e dois convidados de honra: o Embaixador de Moçambique em Portugal, dr. Pedro Comissário e o Consul Honorário daquele país africano, no Porto, dr. Augusto Macedo Pinto.

Além dos discursos de circunstância, de José Mota, Pedro Comissário e Rui Cunha, o resto, a maior parte da sessão, foi ocupada com a homenagem pública, quer a atletas de muitas e variadas modalidades que se distinguiram, vencendo nos campeonatos em que estiveram envolvidos, que receberam, cada um, um diploma, que a medalha da Câmara já a haviam recebido, quer, embora com o mesmo relevo público, as condecorações municipais, de prata e ouro e algumas cidadanias ao Padre Moura, dr. Gomes de Almeida, a título póstumo, Edgar Carneiro, Rui Miguel, eng. Pinto Correia e Maria da Glória, en-



Foto VITORIANO

carregada do pessoal auxiliar, pelo *desempenho das tarefas inerentes à sua profissão*.

A assistência, constituída, maioritariamente, por medalhados,

distinguidos e seus familiares e crianças da maior parte dos Jardins de Infância do concelho que foram co-autores do livro "Pré-Estórias", era considerável e subli-

nhou, efusivamente, quer a entrega dos galardões, quer os discursos.

Naturalmente que o discurso mais relevante foi o do presidente José Mota, que, depois dos cumprimentos, "convidou" a um relançar de olhar pelas características históricas e físicas de Espinho, repetindo, logo a seguir, que *este sector da actividade económica - o turismo -*

é o principal motor do desenvolvimento da cidade, motivo pelo qual, a Câmara e elegeram como factor estratégico de actuação, tendo em vista a criação de estruturas neste domínio e nos sectores da cultura e do desporto.

José Mota abarcou a passagem, o nosso património histórico quase a terminar, sublinhou, com particular ênfase, a "geminção" do caso da com o Rio



CASA SAMEIRINHO

CONFEITARIA E PASTELARIA

CÉSAR VIEIRA FERNANDES

ANTIGA CASA MANUEL AUGUSTO DE CASTRO

Fabrico especial de Bolos e Doces Regionais • Especialidade em Pão Podre e Bolos de S. Bernardo

FORNADAS CONSECUTIVAS DE PÃO-DE-LÓ E BOLO-REI • VENDA A PARTICULARES

RUA 14 N.º 974 • APARTADO 6 • 4501 ESPINHO CODEX • TELEFONE, 02 - 734 04 83



RESTAURANTE

CASA DA PRAIA

Manuela Félix comunicou aos seus estimados Clientes e Amigos que abre o seu novo restaurante, na Av. 8 n.º 308 hoje, quinta-feira, dia 18, pelas 19h30. Agradeço desde já a vossa preferência.

Manuela Félix

AV. 8 N.º 308 - 4500 ESPINHO • TELEF. 02 - 732 10 00

dum evento modéstia

Janeiro, onde o presidente estará neste momento, e o projecto em começo, com uma cidade Moçambicana e daí a presença do embaixador daquele país.

Os discursos, do dr. Pedro Comissário a fazer sobressair a recente colaboração de uma empresa espinhense com outra moçambicana, constituindo a "Solibombos, exemplos a seguir para "paroximar corações" e a intervenção de Rui Cunha, não muito diferente da que lhe ouvimos recentemente, encerraram a sessão solene.

"Sinto-me muito honrado por estar em Espinho" - declarou-nos o embaixador de Moçambique

Um dos convidados de "luxo" da C.M. de Espinho às comemorações das "bodas de pra-

ta" da cidade de Espinho, foi o dr. Pedro Comissário, embaixador de Moçambique em Portugal, que se fazia acompanhar do dr. Augusto Macedo, cônsul daquele país, no Porto; encontrámo-lo no átrio do S. Pedro e fomos à conversa.

- Uma surpresa, para nós... A que se deve a sua presença?

- Vim a Espinho a convite do senhor presidente da Câmara para as celebrações do "Dia de Espinho". Ele manifestou interesse em ter aqui o Embaixador de Moçambique e compreendo que ele próprio tenha muito interesse.

Primeiro, porque faz parte da associação dos autarcas portugueses e, em segundo lugar, porque alimenta a esperança de ver Espinho geminado com uma cidade moçambicana.

- Já foram dados alguns passos nesse sen-

tido?

- Ainda não; são ideias iniciais que temos de explorar e penso que não será muito difícil encontrarmos uma cidade...

- E há, da vossa parte, interesse na geminação?

- Absolutamente! As geminações são muito importantes, não só para a troca de experiências entre os autarcas, mas, também, para estimular a cooperação entre as populações.

- Neste caso qual é a parte mais interessada?

- Há sempre um interesse de ambas as partes mas, neste caso o interesse parte de Espinho e não de Moçambique; acabará por ser mútuo.

No seu discurso, Pedro Comissário abordaria, com mais ênfase a questão da geminação, que terá, também a ver com a nossa experiência municipalista, em tempos em que eleições municipais vão decorrer naquele país africano.

Como o Mundo está mudado!

*Espinho é filho do Mar
Tem das ondas a ansiedade
De expandir; de avançar;
Assim creceu: - É cidade.*

É uma quadra imortal do grande poeta que foi Alberto Barbosa - BEKA - que temos encaixilhada aqui na redacção e que nos causa sempre algum constrangimento.

Foi vertida num momento de extrema alegria; sem políticas; com amor; com alma vareira, que se vem esbaltando, ano a ano.

Não sabemos se vale a pena continuar a comemorar o aniversário da cidade de Espinho, enquanto cidade, não enquanto urbe, no sentido restrito da origem do termo latino, que Espinho se mistura e confunde de urbano e rural: não há entusiasmo, não há vivência, não há a verdadeira festa anual a congregar movimentos espontâneos e naturais - que quando cá veio o dr. Marcelo, diz-se, de cátedra, que o não foram (arregimentados teriam sido - conta a "história"); não há foguetório a repipocar em alvorada festiva nem a banda a calcorrear as ruas com colchas e colgaduras nas janelas; não há nada disso, mas umas tantas realizações, desportivas umas, culturais outras, uma qualquer inau-

guração que foi ficando recessa, e a sessão, pretensamente solene com condecorações de prata e ouro... e discursos, o ano passado para consumo interno e este ano nem para isso.

Os tempos passam tão depressa que nós (eu) propúnhamos que cada Câmara fizesse só uma comemoração e no ano de eleições.

1095 dias passam depressa e, fazer anos, de 4 em 4 anos, sempre dá outro sabor e torna-nos mais novos, dá-nos mais personalidade: junta factos e dá-nos ideias frescas e não congeminções, talvez incómodas, recados repetidos, recurso a amigos políticos, que ainda há pouco nos acompanharam e evita artificialismos de assistência, que podem "dar" muitas palmas mas não dão calor, não traduzem o cerne de Espinho, embora a juventude possa e deve ser o seu futuro, como foi o caso de entregar um "canudo" para não repetir medalhas, que entregues foram já.

Dezasseis de Junho para quem sente Espinho não é uma data qualquer que se possa viver a correr e com sorrisos convenientes nem chamadas políticas: ou se ama ou se odeia; não se utiliza!

J. Sampaio

CASINO ESPINHO

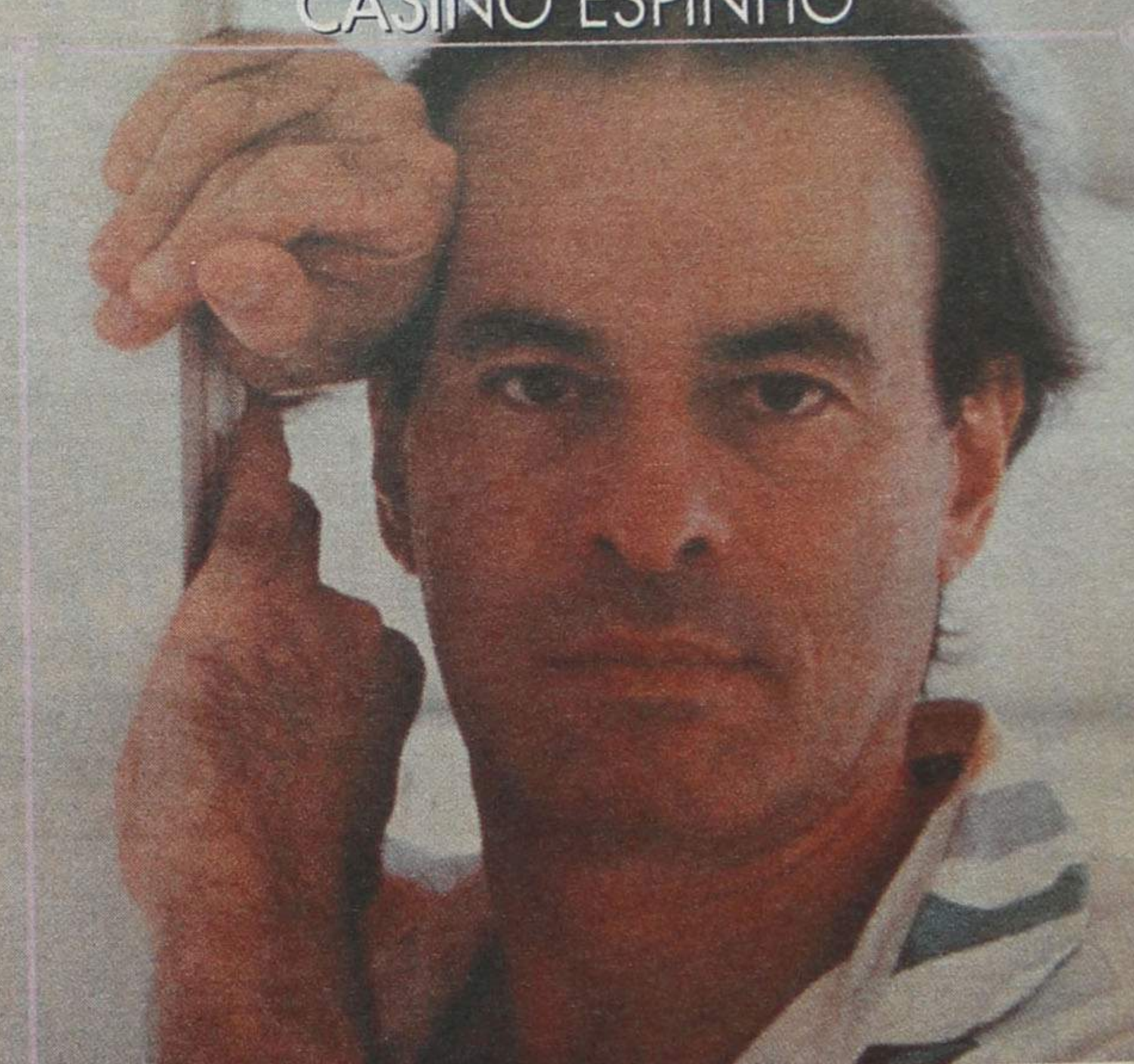

NEY MATOGROSSO

A Ousada Irreverência De Uma Voz Singular e Revolucionária Que Surpreende e... Encanta!

20 Junho
Tel.: (02) 731 31 54



CASINO ESPINHO SOLVERDE

Os Melhores Momentos

CONFEITARIA



Pa'velha®

ÂNGULO DAS RUAS 16 E 23

A FOGAÇA é a verdadeira desde 1910 (da Ti Angelina)

É aqui que mora a confeitaria mais conceituada do concelho. Mantendo o seu fabrico de 3 gerações. Com a exigência do estimado consumidor, somos mais eficientes. A qualidade não tem distância

RUA 23 N.º 373 - 4500 ESPINHO • TEL. 02 - 734 25 14

REE em dia de Juramento de Bandeira Comandante da Região Militar presidiu às cerimónias

No quartel onde está sediado o Regimento de Engenharia nº3, em Espinho, do comando do coronel Carneiro Teixeira, decorreram, na passada 4ª feira, 17 do corrente, a partir das 11 horas, com uma presença de um elevado número de familiares e presidida pelo general Tito Bouças, Comandante da Região Militar do Norte, as cerimónias do Juramento de Bandeira do 4º turno de 1998 do grupo "A".

Embora o acto solene - já sob "a ameaça" do profissionalismo - carregado de sim-

bolismo patriótico, não tenha divergido de outros com o mesmo objectivo, neste, acentuou-se a renovação do interesse familiar pela passagem a "pronto" dos seus "magalas".

Em plena parada daquele quartel, além de outros movimentos protocolares, e perante a bandeira nacional, ouviu-se o "Juro guardar e fazer guardar a Constituição e as Leis da República, defender a Pátria Portuguesa e garantir a sua liberdade e independência, mesmo com o sacrifício da própria vida.

Foto VÍTOR LANCHIA



Inauguração de espaço radical relewa uma "coisa insignificante"

Nós resolvemos aproveitar este espaço desaproveitado há muitos anos, para fazer este "espaço radical" para a Juventude ter onde praticar outros desportos...

Mais ou menos assim falou o presidente José Mota na inauguração do tão recantado "espaço radical" no edifício e área que já foi tourada, o primeiro empreendimento da Solverde, que o "legou" à Junta de Freguesia de Espinho no termo da concessão do espaço e que para ali ficou, quase sem aproveitamento.

Juventude não apareceu tanta como a que, eventualmente, poderia ser esperada. Há, por toda a cidade muito jovem a fazer "skate", "patins em linha", poucos ou nenhuns apraticar "BMX" das pequeninas e preparadas para as habilidades, mas nenhuns - julgamos - prontos ao ir, vir e saltar com as "biclas" que nos deixam de boca aberta, quando vemos os melhores do mundo na televisão. Mas acreditamos que deste começo, desta inauguração, as modalidades "radicais" poderão entrar em franca expansão.

Para já, o "espaço" vai ficar reduzido a uma "Alf-pipe" bastante ampla, que dá para skates, patins e BMX's; para quem sabe muito e para quem sabe muito pouco, umas pequenas rampas de principiantes e uma parede de escalada. O resto, as rampas de "Street", incluindo a "Fun-box" (são do nosso campeonato de BMX) a verde e para todas as modalidades e a grua com gaiola do "Bunge-jumping" de 60 me-

tros de altura, que permite uma queda livre limitada, naturalmente e com elásticos bastante curtos e os insuflados na zona sul, ou para os mais pequenos ou para quem possuisse fato de aranha apropriado, veio só para a inauguração como, também, julgamos, o tiro ao arco; foram alugados ou faziam parte da promoção publicitária de uns 3 patrocinadores.

Os saltos da grua - e houve dois profissionais a dar o mote para entusiasmar e um terceiro que se negou, lá no alto, a misturar o caldo do almoço com os intestinos - foram ou eram - ouvimos, repetidamente, "uma oferta da Câmara Municipal de Espinho".

A tarde estava ventosa, mesmo lá dentro e disso se queixaram os "profissionais" que vieram fazer uma demonstração, quer para o público, que a medo, lá foi entrando para espreitar, quer para as entidades oficiais.

Para já, o espaço está inaugurado, embora ninguém ainda tivesse dito como vai funcionar - fala-se, inclusivamente, que não foi executado conforme o previsto, que lhe faltarão uma pequena bancada, um balneário, uma pequena "enfermaria..."

Pode e deve ser uma boa iniciativa, útil a muita juventude; assim lhes saibam tirar a rentabilidade do custo.



Foto VÍTOR LANCHIA

Nota: A maneira, quase dissimulada, como António Catarino aflorou o recinto da extourada não nos surpreendeu. Foi como que a dizer: "Vim aqui, que isto é "meu" mas não estive cá".

Esta posição do presidente da Junta de Espinho já vem de longe e dela já demos conta em "Defesa". Ele e a sua Junta, consideram-se ofendidos pela "falta de consideração da Câmara, que neste caso nunca nos tratou com o respeito que nos é devido a um "dono", mesmo que tenha cedido "direitos de superfície" por 5 anos à Câmara.

Estamos perante uma espécie de conflito institucional - se é verdade o que nos chega - ou uma espécie de dor.

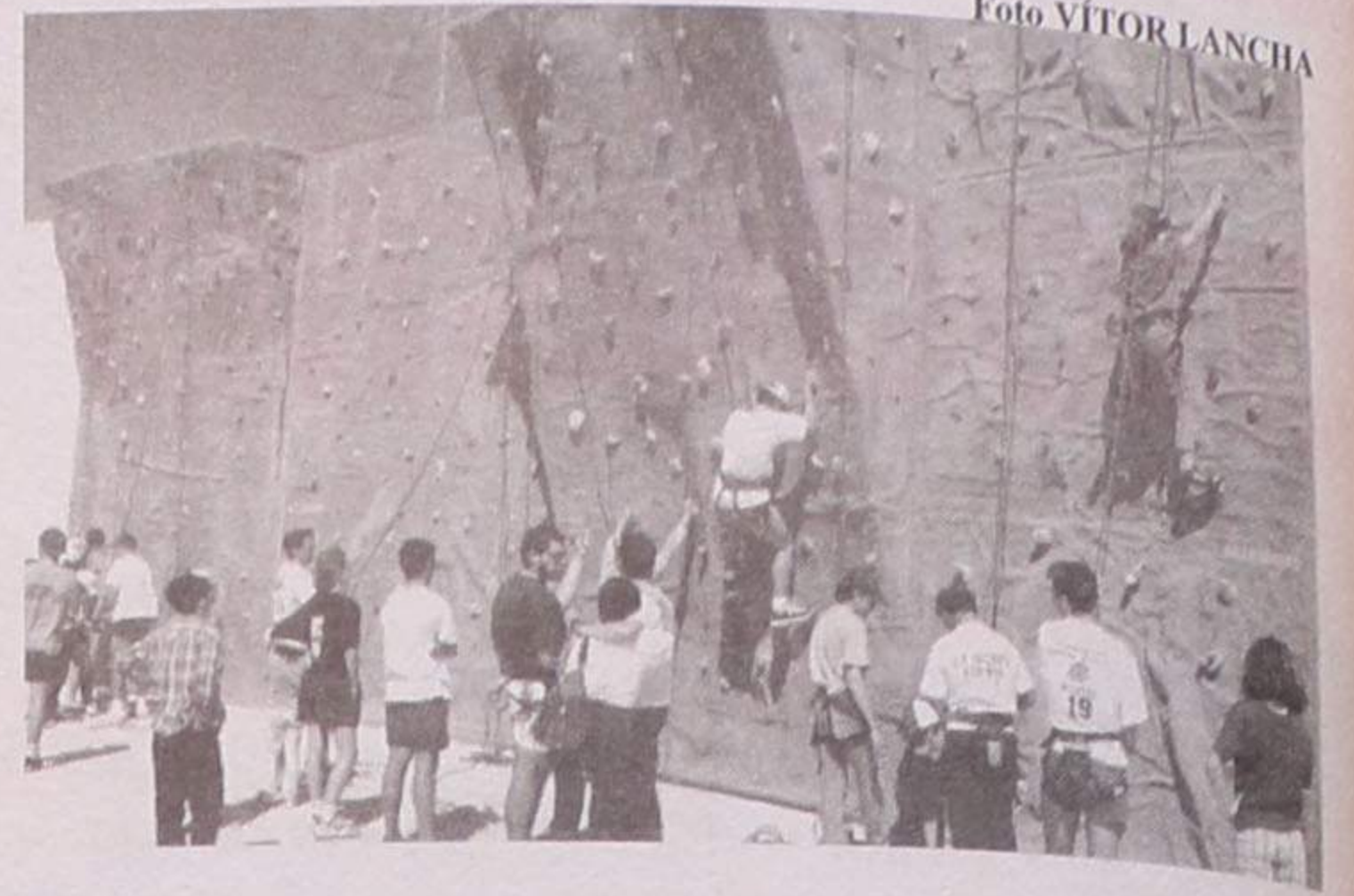
A Junta de Espinho, que tem alguns cabedais de reserva, que guardava para apetrechamento da sua futura sede, nunca se atirou - nem fez força - a grandes obras, deixando tudo nas mãos da Câmara: a recuperação(?) da Tourada(?) - e um dia há-de-se concluir que a decisão

de dar "àquilo" outro visual, foi errada, porque exagerada e com custos de manutenção consideráveis, que, instalações como aquela, em qualquer parte se implantam, são móveis, e a escola da 23, que tem, ainda lá uma grua e uma vedação, que terão de lá sair - diz-se - porque a empresa não cumpre.

Foi-lhe mais cómodo argumentar "a Câmara que diga e que faça" e acabou por ficar com uma mão vazia e a outra cheia de nada!

Sabemos que a Junta de Espinho e as outras têm vindo a "resmungar" com a Câmara; sabemos que se esboça um "conflito" inconsequente, claro, que não estamos em ano de eleições; sabemos que se aguarda a revisão do Plano de Actividades e do Orçamento; sabemos que a Câmara se debate com algumas dificuldades, algumas de peso...

Mas, agora não sr. Catarino!

O tempo de fazer o jogo passou.

J.P.

CASA SILVA

João António Jesus da Silva

CONFECÇÕES
E NOVIDADES

Rua 23, N.º 345 — Telef. 734 10 85 • 4500 ESPINHO

RESTAURANTE - CAFÉ - SNACK-BAR

Pérola de Espinho

José da Rocha Cerqueira

ESPECIALIDADES: Francesinhas à Pérola
Cachorros Especiais

Avº 24 Nº 1091 •• Tel. 734 22 41 • 4500 ESPINHO

Frutaria Mianjos

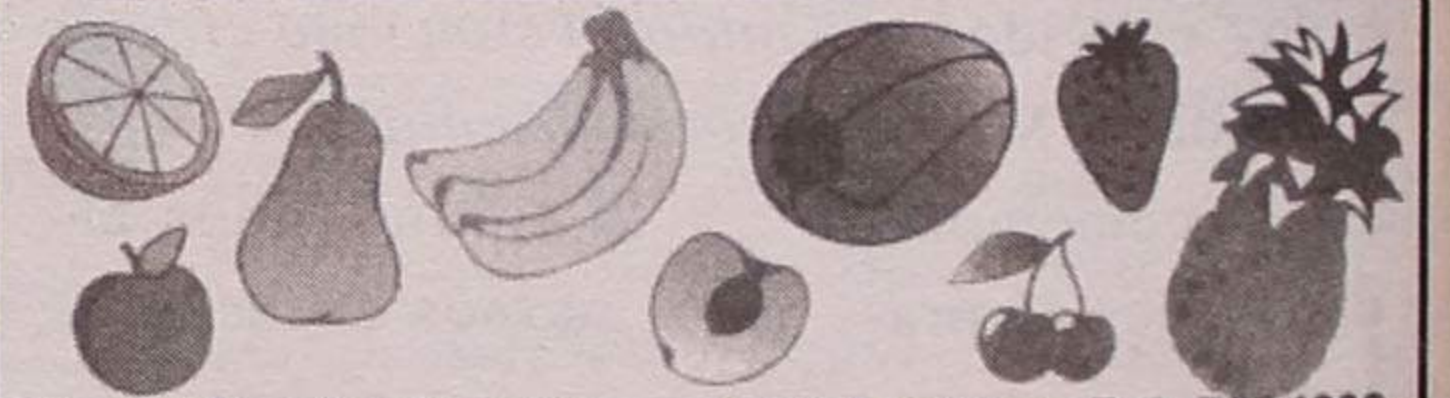

Rua 29, n.º 800 R/C • 4500 Espinho Tel. 7314020

ESTÚDIO

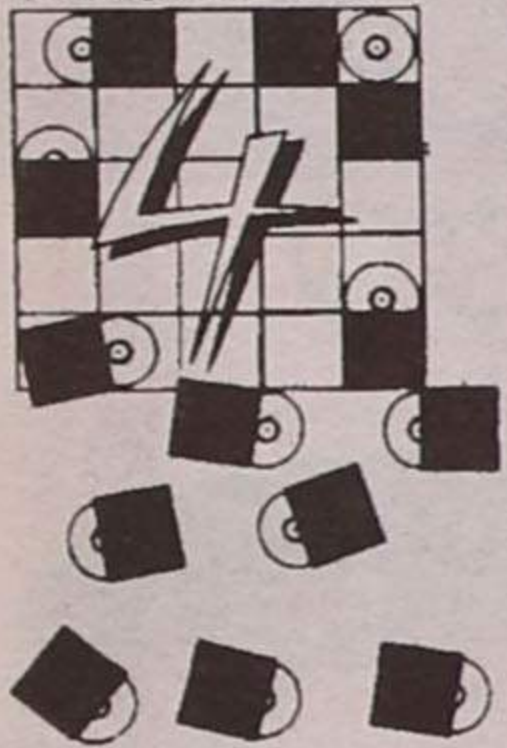

Rua 62 n.º 46 - 4500 ESPINHO

Telef. 02 - 734 53 91 - Fax 02 - 734 53 91

CAF

CAF 19 CAFETARIA, LDA.

RUA 19 Nº 216

TEL. 7314067 • 4500 ESPINHO

Limas, Lda.

MATERIAIS DE CONSTRUÇÃO
ARTIGOS SANITÁRIOS E DECORATIVOS

JAS

PEGLER

COPRAX
PORTUGAL

Rua 16 nº 70 - Telef. 02 - 734 58 51 - 4500 ESPINHO

Aconteceu no país



COMO HABITUALMENTE, o presidente da República entregou no dia 10, Dia de Camões, condecorações em número de várias dezenas, distinguindo pessoas por si escolhidas ou por proposta governamental. Algumas das condecorações foram a título póstumo. Para alguns dos escolhidos foi uma surpresa. O comissário-geral da Expo/98, Torres Campos, teve este desabafo: "Eu não mereço tudo isto!" De facto, ele exerce o cargo há muito pouco tempo, e só a circunstância de estar prestes a sair, terá levado o chefe de Estado a condecorá-lo.

O DONO do café "Stop", na Vila do Carvalho, concelho da Covilhã, matou com um só tiro de zagalote a

esposa e um amigo desta quando ambos se encontravam a conversar dentro de um automóvel. Entre o casal havia problemas, razão pela qual a vítima vivia em casa da mãe. Ao ter conhecimento de que a mulher se encontrava algures no interior de um carro com o seu amigo de infância, o marido muniu-se da arma que costumava utilizar na caça ao javali e partiu ao encontro de ambos. Chegado ao local e sem dizer palavra, disparou à queima-roupa e matou-os aos dois.

O PADRE Felicidade Alves, de 74 anos de idade, que há três décadas foi excomungado pelo cardeal Cerejeira, por



ter verberado a Guerra Colonial, acaba de casar pela Igreja com a mulher a que se unira civilmente pelos laços do matrimónio, em 1968. Trata-se de Elisete Ascensão, mais nova do que o "noivo" meia dúzia de anos. A cerimónia foi presidida pelo patriarca de Lisboa, D. José Policarpo, que pediu desculpa ao padre, depois de este ter pedido perdão à Igreja "pelos erros que cometeu no passado."

NO BAIRRO portuense Ramalde do Meio um homem matou a esposa à porta de casa e na presença de dois filhos menores, desferindo-lhe sete facadas. Foi o desfecho trágico de uma relação familiar desagradável entre marido e mulher. O assassino é ainda acusado de tentativa de abuso sexual na pessoa de uma filha de 20 anos de idade. As desavenças no lar eram frequentes. Pouco antes de o homem ter perpetrado o crime, agentes da PSP estiveram na sua residência tentando apaziguar os ânimos. Quando se retiraram, aconteceu a desgraça...

DRAMA em Lisboa na chegada dos refugiados da



Guiné em consequência da revolta militar ali registada contra o governo presidido por Nino Vieira. Cerca de meio milhão de portugueses chegou à capital, queixando-se das precárias condições em que teve de fazer a viagem de regresso a Portugal. Houve quem estivesse sem comer cerca de trinta horas! Foram feitas duras críticas ao nosso governo pela falta de um plano que permitisse um melhor regresso dos refugiados.

ESMORIZ

Dr.^a Carla Santiago e Dr. Luís Matos
CLÍNICA DE MEDICINA DENTÁRIA

Cirurgia - Odontopediatria - Dentisteria - Prótese
Prótese fixa - Endodontia - Parodontologia
Av.^a da Praia — Edifício Panorama, 205 - Sala P
(em frente ao cinema) — 3885 Esmoriz

2.^a a 6.^a e Sáb. manhã — Convenções: ADSE e C.G.D.
Telefone, 056-755400



VISITE O ANDAR MODELO

Promoção

S21
SÉCULO 21

SOCIEDADE DE INVESTIMENTOS IMOBILIÁRIOS, S.A.

Comercialização

**GRUPO
RÉPLICA**

CONSTITUIÇÃO - AMI 1326
SOC. DE MEDIAÇÃO IMOBILIÁRIA, LDA

Informações no local todos os dias 10 h às 20 h, incluindo Sábados e Domingos.
Tel. 02 · 731 03 67 / 32 63

Onde o calor da terra se confunde com a brisa do mar

ESPINHOMAR
CONDOMÍNIO
Uma onda de paixão
Condomínio fechado

T1·T2·T3·T4



Pub.

CENTRO DE MEDICINA PREVENTIVA DE ESPINHO (Medicina tradicional japonesa)

FAZ "MILAGRES" SEM O USO DE MEDICAMENTOS

O Centro de Medicina Preventiva de Espinho (medicina tradicional japonesa), dirigido pelo Dr. Akira, licenciado pela Faculdade Meije de Medicina Oriental - Japão e formado pela Universidade Federal do Rio Grande do Sul - Brasil, o qual vem funcionando na Rua 16, n.º 82, em Espinho,



Dr. Akira

Aconteceu que André Manuel Rodrigues Pinto, de 13 anos, residente com os pais em Vouzela, sofria de asma brônquica desde os seis meses de idade e dirigiu-se a Espinho para consultar o Dr. Akira. Após dois meses de tratamento, melhorou consideravelmente e hoje é

uma criança saudável que leva uma vida estudantil cheia de alegria.

Tudo isso pode ser confirmado pela família através do telefone (032) 972 379.

Ou seja, o Dr. Akira consegue através dos métodos que usa eliminar doenças consideradas crônicas sobre as quais a medicina convencional tem tido muitas dificuldades.

Para o êxito da sua acção, o Dr. Akira usa bons materiais importados, terá de dispor de tempo suficiente para o tratamento e deverá contar com a forte perseverança por parte do paciente.

com o telefone/fax (02) 7314961, conquistou definitivamente a preferência daqueles (e daquelas) que carecidos de tratamento em problemas de reumatismo (artrose), dores em geral, stress, asma, brônquica, etc., o têm procurado em número cada vez mais elevado.

SEM O USO DE MEDICAMENTOS, o Dr. Akira revela-se, no entanto, muito eficiente nos tratamentos a que são submetidos quem o procura.

Os exemplos são muitos, mas há um caso considerado invulgar que ilustra perfeitamente o que acabamos de afirmar.

Professor Fernando Valente - homenagem póstuma em Aveiro

A "Oficina de Música de Aveiro" em colaboração com a futura "Associação Fernando Valente" e a Câmara Municipal de Aveiro, vai homenagear a título póstumo o músico e professor Fernando Valente, vítima de acidente de viação em 8 de Abril último.

Fernando Valente nasceu em Ovar. Trinta e cinco anos de vida chegaram para se tornar o principal promotor e defensor do saxofone em Portugal.

O curso que concluiu em 1981, com as mais altas classificações, foi um dos primeiros passos, a que se seguiram acções de formação na Bélgica, Espanha, França e Holanda.

Professor no Conservatório de Música de Aveiro desde 1985, criou o Quarteto de Saxofones de Aveiro em 1986, com o qual percorreu Portugal e a Europa levando longe a cidade de Aveiro. Em 1993 concebeu a Orquestra de Saxofones aveirense. Mas não ficou por aqui a sua capacidade criativa. Assim, em 1995 surgiu a "Aveiro Big Band".

Foi um dos mentores do festival "Encontro com Músicas" que nos últimos anos decorreu na capital do distrito e organizador de inúmeros "workshops" e seminários em que se des-

tacam os cursos de saxofone realizados desde 1990 em Portugal. Em conjunto com o Quarteto de Saxofones de Amsterdão, gravou o disco "Encontros".

O passaporte de Fernando Valente reflecte a projecção internacional do saxofonista aveirense, que desde 1994 dirigia pedagogicamente o Conservatório de Música de Águeda.

Em 4 de Julho de 1997 é inaugurada na presença de todas as forças vivas da cidade assim como de músicos de nomeada, entre os quais o maestro António Vitorino de Almeida, a **Oficina de Música de Aveiro**, a escola à qual ele dedicou boa parte dos dois últimos anos de vida e à qual carinhosamente chamava de "Filha", reflectindo desse modo todo o carinho, empenho e dedicação por ele posto nesse projecto.

É este homem, esta filosofia, que vai ser perpetuado, começando com um grande concerto de homenagem no próximo dia 2

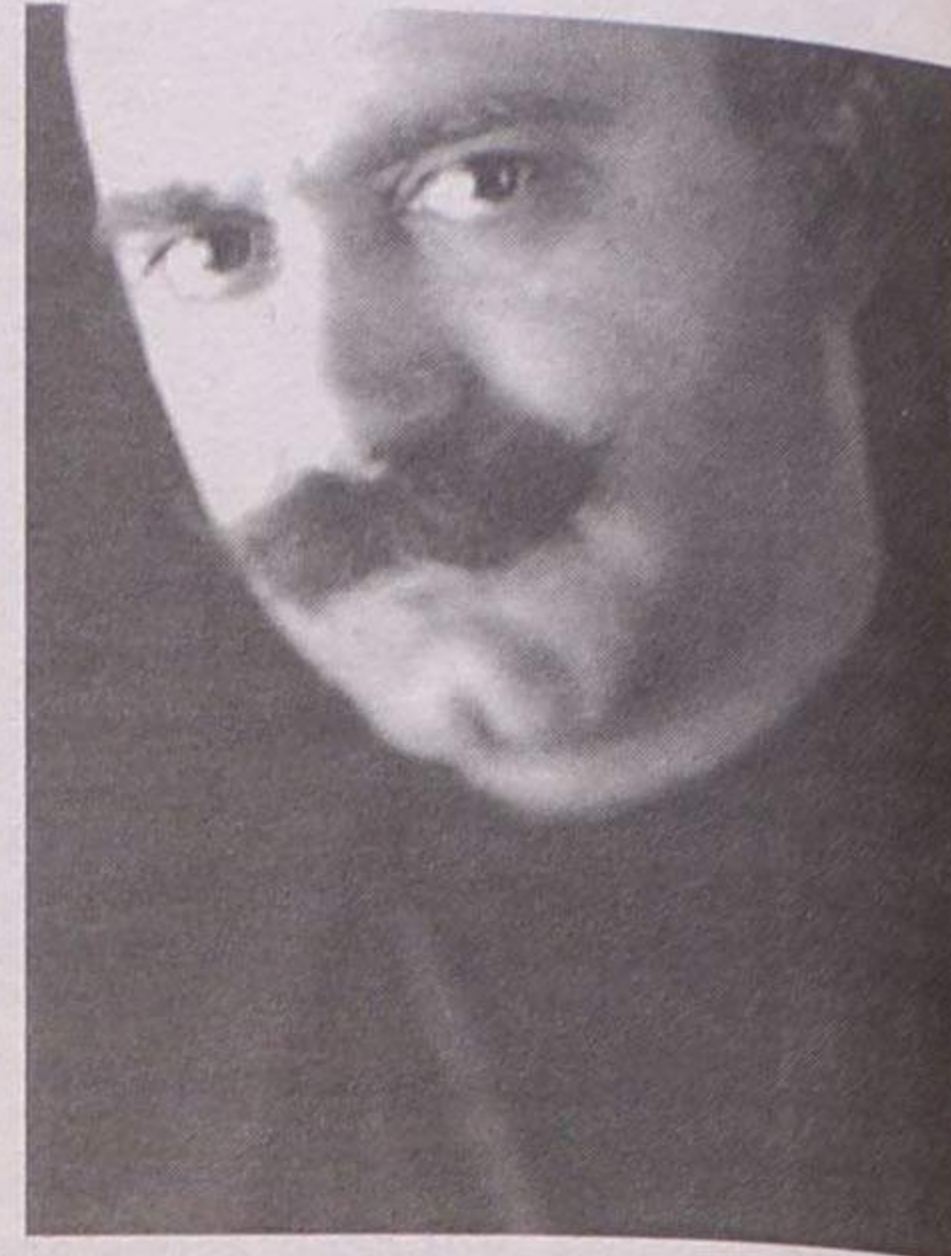

de Julho, em Aveiro e em local a designar. Em Aveiro vão estar mais de uma centena de músicos portugueses e estrangeiros, amigos de Fernando Valente.

Confirmados estão o Quarteto de Saxofones e o Quinteto de Cordas, ambos de Amsterdão, este último com o solista Sonja Van Beek, o pianista italiano Jean Maria Bonino, o contrabaixista José Eduardo, o clarinetista Carlos Marques, a Orquestra de Saxofones e o Quarteto de Saxofones do Conservatório de Música de Aveiro. O conceituado holandês Henk Heinzinga está a preparar arranjos musicais específicos para a grande orquestra de que concluirá o espectáculo.

ABG Amorim Barata Garcia

- ✓ Electrodomésticos
- ✓ Serviços Técnicos Especializados TV-Vídeo-HiFi
- ✓ Sistemas TV Via Satélite
- ✓ Antenas P/ TV - Montagens

ORÇAMENTOS GRÁTIS

Rua 26 N° 347 • 4500 ESPINHO • Tel. (02) 734 32 84 • Fax (02) 7311613

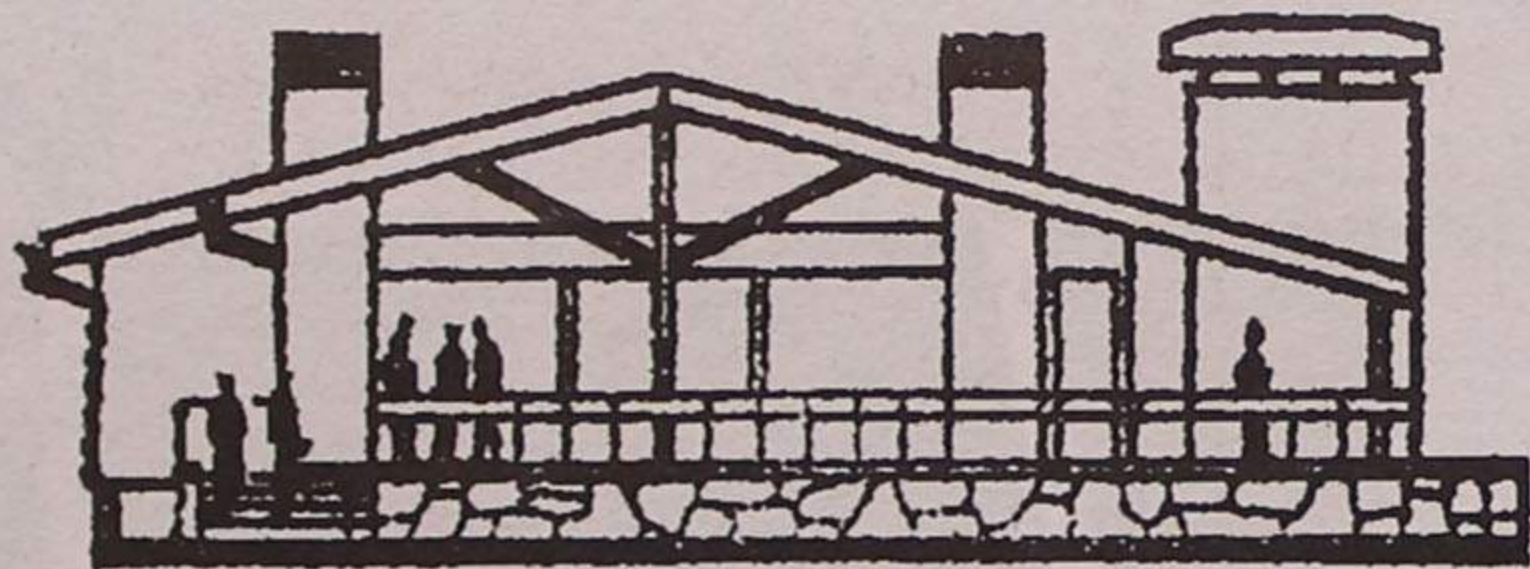

RESTAURANTE CABANA

COM A GERÊNCIA DO RESTAURANTE MAJARÁ

Estamos contigo CIDADE DE ESPINHO
PARABÉNS



Uma cidade que se ergue
à beira-mar,
com marés-cheias de
PÃO QUENTE A TODAS AS HORAS



AIPAL - NUM ESTABELECIMENTO PERTO DE SI!

AGRUPAMENTO INDUSTRIAL
DE PANIFICAÇÃO DE ESPINHO, LDA.
Sede: Rua 19 N° 247

No centenário do seu nascimento

Federico García Lorca

- uma vida curta mas rica

Fez agora cem anos que nasceu em Fuente-Vaqueros, província de Granada, na Andalúcia, Federico García Lorca, que viria a tornar-se numa poeta extraordinário e não menos extraordinário dramaturgo.

Nas Letras de língua castelhana já o colocaram ao lado de Cervantes, Borges, Ballester ou Cela. Dizem ter sido fuzilado pelos soldados de Franco, a 19 de Agosto de 1936, em plena Guerra Civil de Espanha.

Mas também se admite ter sido por engano. Talvez seja sintomático o facto de a sua morte ter sido anunciada oficialmente onze dias depois.

Lorca tornou-se "persona non grata" para o regime a partir da altura em que afirmou estar "sempre ao lado dos que têm fome".

Com 21 anos de idade, fixou residência em Madrid, onde viria a relacionar-se com Salvador Dalí, desconcertante Pintor de quem

se tornou muito amigo. Na Universidade de Granada licenciou-se em Direito, mas jamais viria a servir-se desse curso como profissão. Talvez que um dia, quando estivesse cansado das actividades a que se entregava, viesse a abrir banca de advogado. Mas para já, não. A poesia ocupava todos os momentos de que dispunha, e as críticas que eram feitas àquilo que produzia, estimulavam-no a prosseguir.

A cerca de seis anos da sua morte, empreendeu uma viagem a diversos países da América do Sul, mais precisamente à Argentina, Brasil e Uruguai. Antes, porém, estivera em Cuba, na Primavera de 1930.

Com uma vida tão curta, tragicamente interrompida, foi no entanto muito rica pelo muito de superior que produziu no campo da Poesia e não só.

De facto, o seu primeiro livro, contando apenas 20 anos de idade, foi em prosa, dando-lhe o nome de "Impresiones y paisajes". Só alguns meses mais tarde é que publicou o "Libro de Poemas" e, em 1928, o "Romancero Gitano", no qual reuniu os poemas que escreveu entre 1924 e 1927. García Lorca entrara, definitivamente no galerm dos maiores poetas de Espanha. Todas as suas obras passaram a ser "best-sellers".

O amor pela Arte de Talma e o seu espírito de dramaturgo, influíram decisivamente a sua opção pelo Teatro, fundando em 1931 "A Barraca", grupo de teatro que viria a representar peças clássicas de



Cervantes, Encima, Calderón e outros.

Na opinião dum jovem jornalista português, "terá sido como dramaturgo que García Lorca atingiu o auge enquanto criador. Porque encarava o teatro "como poesia que se levanta do livro", levava a sua missão até às últimas consequências, mesmo correndo o risco de ser incómodo e provocador."

Colecção de postais artísticos do pintor António Gaspar



António Gaspar, pintor artístico autodidacta, nascido em Espinho há 32 anos, com atelier na Rua 33, acaba de editar uma bonita colecção de oito postais, com reproduções de aquarelas, relativas a Espinho e a propósito das comemorações dos 25 anos da elevação a cidade.

O artista é detentor de um currículo deveras brilhante, estando o seu nome ligado a algumas colecções particulares em Portugal, França, Brasil, Dinamarca e Suíça.

Participou até agora em inúmeras exposições individuais e colectivas, tanto no país como no estrangeiro.

Os oito postais publicados apresentam os seguintes motivos: Vista panorâmica do espólio, o Vouguinha, o Mar, uma vista panorâmica da cidade, a Câmara Municipal, a Feira, a Igreja Matriz e a Pesca.

Não maltratem as crianças!

*Ouviu-se um gemido! Era uma criança
Envolta em farrapos, debaixo de um banco!
Filha de ninguém, vida rejeitada,
Ou, sabe-se lá — um coração em pranto!*

*Eram namorados a prometer amor
Em juras solenes de eterna devoção,
Os protagonistas da história vivida,
A ouvir gemidos de aflição!*

*Que drama estaria por detrás do pecado
Que deixou ali esse anjo do Céu?!
Não sabemos — sabemos apenas,
Com amargura, que isso aconteceu!*

*É uma história vivida em lágrimas, sofrimento
De almas em oração a pedir caridade
Por não terem pão para os filhos, crianças,
Que não entendem da vida esta maldade!*

*Do mundo que sonhámos só restam frustrações
A cobrir de escolhos o nosso caminhar!
Lágrimas vertidas de dores que vivemos
De horas de angústia... em preces a rezar!*

*A noite já tinha descido do Céu,
Do Céu sem estrelas para lá da montanha!
E ouviu-se o clamor dolente da Vida
Em apelo sentido, de angústia tamanha!*

*Acarinhem de Amor esta pobre criança!
Pode ser até Nosso Senhor!
Deixá-la ai relento é pecado tamanho
Que ficará para sempre em estigma de dor!*

(11 de Março de 1998 - A Televisão deu a notícia: «Uma criança embrulhada em trapos debaixo de um banco, abandonada, algures na região minhota».)

José de Abreu

Precisa-se

VENDEDORES

para o ramo de informática, telecomunicações e equipamentos, para Espinho e arredores

- C/ ou sem experiência
- C/ carta de condução

Resposta ao n.º 1239

MÉDICOS DENTISTAS

**JORGE FERREIRA
BRUNO MORRIS**

SAMS, CGD

Telefone, 734 86 93

Edifício S. Pedro - Sala W - Rua 23, n.º 174

ESPECIALIDADE DA CASA

SALGADINHOS, RISSÓIS, etc.

a sair quentinhos a toda a hora

CONFETARIA



PATINHO

Ângulo das Ruas 23 e 14 - ESPINHO
Telefone, 02 - 734 14 04

CASA LEMOS

PORCELANAS
E CRISTAIS

RUA 14, Nº 800 • Telef. 02 - 734 17 50 • ESPINHO

LIBROA
EXPO'98LIBROA
EXPO'98LIBROA
EXPO'98

Na rota da Expo'98

O Dia das Seychelles, marcado para hoje, 18, tem o seu início com a peça infantil "Bloco". O Grupo Theater Sirkel, oriundo da Holanda, actua no recinto a partir das 17 horas.

Produções teatrais é algo que não vai faltar ao longo do dia. Do Canadá virá o Dynamo Theatre que, no Jardim de Timor, irá interpretar a peça "Mur-mur", às 18 horas.

A "Surtida de caretos", a cargo das produções Filipe Crawford, é outra das peças marcadas para este dia, que ainda inclui um espectáculo de origem helvética denominado o "Baile Perdido", a cargo da Fanfarre du Loup et le Théâtre du Loup.

Dos espectáculos musicais saliente-se o dueto inédito Janita Salomé e Rão Kyao, a banda Supernova e Osvaldo Ayala y su Conjunto.

Com a Suíça como país de honra, a sexta-feira começa com dois "shows" de outras paragens. Trata-se da Dança do Leão e do Desfile do Dragão, ao que se seguirá uma corrida de barcos. Ainda no âmbito asiático, está previsto um concerto rock com artistas macaenses e a actuação conjunta da Orquestra Chinesa de Macau, Rui Veloso, Rão Kiao e Grupo de Danças da Escola Hou Kong.

Espectáculos suíços não faltam no programa deste dia. Assim, logo às 18 horas, L'Ensemble Vocal de Lausanne e o College des Cuivres de Suisse Romande apresentem-se ao vivo no espaço Promenade.

Os palcos 5 e 6 acolhem, por seu turno, dois espectáculos com características similares, marcados para as 21 e 21h30: "Tiques Suíços", a cargo dos Movers, e o "Boarouge", de Hanna Matti e seu grupo. Realce ainda para os "Percurso Obrigatórios", apresentado pelo Teatro Sunil.

O dia não chegará ao fim sem a actuação de Cidália Moreira,



Jorge Fernando e Maria Armada, no Palco 1 às 22 horas, e dos Delfins, à meia-noite, na Praça Sony.

A 20 de Junho, Dia do Sri Lanka, o primeiro grande acontecimento está marcado para as cinco da tarde. O grupo alemão Young Masters apresenta-se no Pianomóvel. Na mesma hora, mas no Jardim de Timor, a Escola de Comunicação e Artes de São Paulo leva à cena a peça "A inconveniência de ter coragem".

O programa Sentir os Povos leva a efeito "The Musicians of the Nil", a decorrer no Palco 4. Às 22 horas, a representação sul-africana organiza "Sudens".

A 21 é a vez de a Zâmbia mostrar os valores e as tradições do seu país. "Putting Value on the Art" é o nome do espectáculo apresentado pelo Zâmbia Cultural Ensemble.

Este domingo vai ser marcado pelos espectáculos de origem

étnica, como o comprovam as representações timorenses "Tata-Mai-Lau" e "Tasi Fetu Tasi Mane" e o "show" "Troupe du Sud", da Argélia. Das Filipinas vêm os Madrigal Singers, que irão revelar "O Dom da Música".

Mãozinha e Fernando Meireles são os artistas que irão actuar hoje.

Na segunda-feira, o grande destaque vai para o "Fado do Improviso". Carlos Zel, Maria João e Mário Laginha prometem satisfazer a audiência, na Doca do Anfiteatro, às 22 horas. Logo a seguir, Argentina Santos e Carlos do Carmo actua no Palco 1. A Bélgica é o país anfitrião do dia.

"Batoto Yetu" é o primeiro grande espectáculo do dia 23, consagrado à Jugoslávia, que promove a gala daquele país, na qual vão actuar a Orquestra Filarmónica da Juventude Borislav Pascan, Tanja Olujic, Bora Dugic, Bora Petrovic e Trubaduri.

A música rock estará representada através do concerto MTV/Portugal, na Praça Sony, e peça actuação dos Lulu Blind, no Palco 6. Depois, há ainda a efeméride "100 Anos de Gershwin - 1898-1898", o programa de visita às escolas e a actuação da Companhia Portuguesa de Bailado Contemporâneo. Por fim, de Espanha chega o espectáculo comemorativa dos 25 anos dos Oskorri.

Quarta-feira, 24 de Junho, é a vez da Letónia assumir o protagonismo. O programa começa com um concerto de João Paulo Santos e Irene Lima e prossegue com a actuação do grupo colombiano Yaki Kandru.

Depois da actuação conjunta dos Oskorri e dos Pub Ibiltaria, Argentina Santos e Carlos do Carmo voltam a actuar às 22 horas. O programa encerra com espectáculos de Álvaro Mesa y su Grupo Vallenato e do muito popular Gilberto Gil.



Farmácia HIGIENE

Directora Técnica:

Maria do Rosário de Garcia Pinto Correia
FARMACÊUTICA

Rua 19, N.º 395 — Telef. 734 03 20
4500 ESPINHO

Dr. Vitor Hugo

MÉDICO DENTISTA

C.T.T. - SAMS - S. QUADROS - C.G.D. - ACASA - P.S.P.

Rua 19 n.º 342 - 1.ª Sala 4 - Telef. 731 27 70
ESPINHO

MÓVEIS COSTA VERDE, LDA.

MÓVEIS EM TODOS OS ESTILOS



Especializados em:
*Salas, estantes,
bares, quartos,
estofos, cozinhas
por medida,
peças soltas, etc.*

Avenida 24, N.º 951 • Telfs. 7343338 - Arm. 7312961 • 4500 ESPINHO



MAIL BOXES ETC.®

Agora em Espinho o seu CENTRO MBE

O nosso objectivo é tornar os negócios mais fáceis, para isso temos ao seu dispor:

- ◆ Aluguer de Caixas Postais (disponíveis 24 horas)
- ◆ Expedição Nacional e Internacional
- ◆ Serviço e Material de Embalagem
- ◆ Cópias a P/B e a Cores
- ◆ Encadernação e Plastificação
- ◆ Material de Escritório
- ◆ Traduções e Processamento de Texto
- ◆ Carimbos Rápidos
- ◆ Serviço Postal
- ◆ Serviço de Fax
- ◆ Serviço Gráfico
- ◆ Cartões Festivos
- ◆ Etc., Etc., Etc.

Estamos abertos das 9 às 20 horas e aos sábados das 9 às 13 horas

NÃO É O QUE FAZEMOS. É COMO FAZEMOS.™

Rua 25, n.º 177 - 4500 Espinho • Tel. (02) 731 91 51

Diamantino Marques da Silva, Lda.



COLORMIX



DISTRIBUIDOR TINTAS
CONSTRUÇÃO CIVIL
REPINTURA AUTO

Sede: Rua do Calisto, N.º 124 — Lavadores — 4400 V. N. de Gaia
Filial: Rua 26, N.º 317 4500 Espinho — Telef.: 734 74 36 - 734 13 82 - Fax 734 74 36
Filial: Av. da Liberdade, 44-46 — 6270 SEIA — Telef. (038) 22316 - Fax (038) 311690

Proposta do Governo foi aceite Lei de Imprensa vai ser alterada

A Lei de Imprensa e a Lei relativa à Alta Autoridade para a Comunicação Social (AACS) vão ser alteradas.

A proposta de alteração partiu do Governo, através do secretário de Estado para a Comunicação Social, Arons de Carvalho, e mereceu dos diferentes partidos da Oposição apoio generalizado.

Apenas o PSD e o CDS-PP contestaram a Lei no que respeita à indicação directa de membros da AACS por parte dos jornalistas e dos proprietários de órgãos de comunicação social.

Arons de Carvalho já

disse que "o país terá uma Lei de Imprensa Consensual e moderna", no caso de o diploma vir a ser aprovado no Parlamento.

Para o secretário de Estado, "o que resta da Lei de Imprensa de 1975 é hoje um texto inadaptado e disperso por vários diplomas. Todo o sector - jornalistas e empresários - o sente."

Ressalvou, no entanto, o facto dessa Lei de 1975 ser "um marco fundamental na história da liberdade de Imprensa em Portugal."

Nas alterações a introduzir, conta-se "o reforço realista do direito de res-

posta, as normas que visam impedir os monopólios na Comunicação Social e a desresponsabilização dos directores de informação nos crimes cometidos através da Imprensa."

Concluiu Arons de Carvalho dizendo estar certo que "a proposta responde aos anseios e necessidades de todos os que exercem a sua actividade na imprensa e, sobretudo, aos seus leitores."

Em marcha a privatização da RDP

Por proposta do PSD, que apresentou um projecto de lei visando a privatização da RDP (Rádio Difusão Portuguesa), é provável que quando o Parlamento vier a aprovar as alterações à Lei de Imprensa, se discuta também a referida privatização.

O PSD, através dos seus deputados Marques Guedes e Miguel Macedo justifica

a privatização da RDP baseado no entendimento de que, no presente, a noção do serviço público, no campo da radiodifusão, como em televisão, já nada "tem a ver com a propriedade e a exploração pública de estações emissoras."

Para o mesmo partido (aqueles seus representantes), "o serviço público tanto pode ser exercido pelo Estado, como sê-lo por privados, nesta último caso mediante a observância de regras previamente definidas na lei."

De referir que se este projecto vier a ser aprovado na Assembleia da República, privatizando a RDP, o Estado passará a celebrar contratos-programa com cada um dos operadores para assegurar o serviço público de Rádio.

Não é de crer, no entanto, que o Governo e os restantes partidos venham a dizer "amén", neste caso, com os social-democratas.

Comunicado da UNIR "Arons de Carvalho quer liquidar a Imprensa Regional"

A UNIR fez distribuir pelos órgãos de comunicação social o seguinte comunicado:

A UNIR (União Portuguesa da Imprensa Regional), na sequência do Relatório da Direcção que fora aprovado por unanimidade em Assembleia Geral em 16 de Maio de

1998, em Vila Nova de Gaia, acaba de protestar junto do senhor secretário de Estado da Comunicação Social e do senhor primeiro-ministro, pela desastrosa intervenção do dr. Arons de Carvalho, no Parlamento, aquando da apresentação da Nova Lei da Televisão, que pretende implantar os canais locais e regionais pelo País, logo que seja aprovada a Regionalização, canais esses que, como disse no hemiciclo, vão ser "sustentados com a publicidade dos jornais regionais e rádios locais."

Isto é, liquida-se estes órgãos de Comunicação Social para entregar de bandeja os alvarás a um dos quatro maiores patrões da Comunicação Social ou dar a oportunidade para criar outros.

Enquanto que a UNIR está preocupada com estas questões, com a falta de leitura dos portugueses, a ausência de critérios na distribuição da publicidade do Estado, e há outras questões que degradam a Imprensa Regional, associações fantasmas e outras transformadas em agências de viagem, com preços muito bons para passeios turísticos, com gente que adere às dezenas mas que nada tem a ver com os jornais regionais, e muito menos com os graves problemas, por curiosidade, estão a ser apoiados pelo Governo.

Por estas e por outras questões, enviamos documentos a manifestar as nossas preocupações junto dos senhores Presidentes da República e da Assembleia, a todos os grupos parlamentares, ministros da Educação e da Cultura, bem como a outras entidades responsáveis por este estado de coisas.

Nós já temos vindo a denunciar que há associações que se dizem na defesa da Imprensa Regional, mas que estão apostadas em diversões, colaboram na derrota dos nossos jornais e, como os seus dirigentes não são profissionais, nem têm responsabilidades sociais para cumprir, em qualquer outra altura fecham a porta e desaparecem, com prejuízos irreparáveis, com relevo para o descrédito de todos nós.

Viana do Castelo, 1 de Junho de 1998.

Pela Direcção da UNIR,
João Fernandes

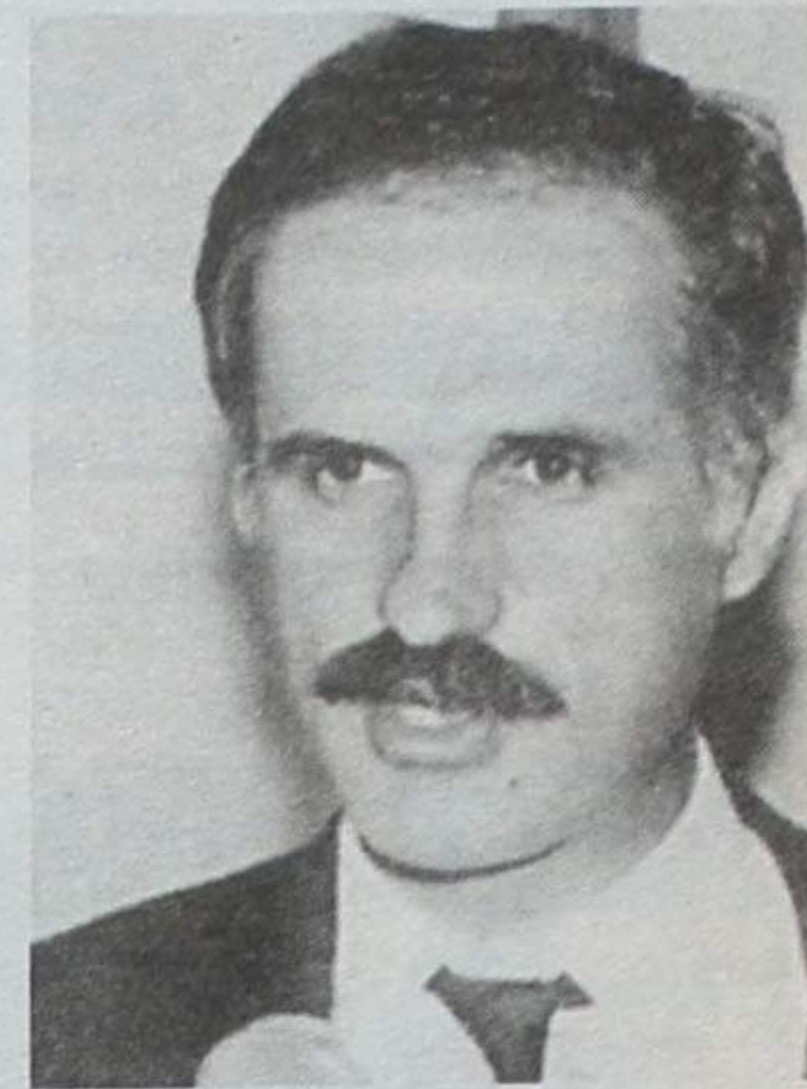

RESTAURANTE
A FORNALHA
Moisés Marques **GRELHADOS**
Rua 38 - Anta - Telef. 734 68 33 • 4500 ESPINHO

Fonseca

ESPINHO

MODAS • TECIDOS

Gentil

LINGERIE • CONFECÇÃO

RUAS 23 - 4500 ESPINHO

"Pássaros, Peixes & C."

na Rua 25 n.º 437 em ESPINHO

Somos um espaço diferente com: PEIXES - PLANTAS
PÁSSAROS - CÃES - GATOS - RÉPTEIS - ROEDORES

Venha visitar-nos e conhecer-nos.

Vamos ter uma surpresa para si!



**FARMÁCIA
TEIXEIRA**

Avenida 8 - Centro Comercial - 4500 ESPINHO
Telefone 734 03 52

A ECONÓMICA

Armando Esteves de Sousa Reis, Lda.

Materiais de Construção — Produtos Cerâmicos — Ceras
e seus derivados — Emulsões Betuminosas Shell
Agente das tintas: DYRUP, MARILINA E XYLOFENE

Rua 18 n.º 835 — Telefone 734 02 48 — 4500 ESPINHO

MINILAB

Loja 1 - Centro Comercial Solverde 2 - Av. 8 n.º 8562 - 1.º
Loja 2 - Rua 23 n.º 93 — 4500 ESPINHO

EMPREGADO DE ESCRITÓRIO

para trabalho em Espinho, de preferência c/ alguma prática e conhecimentos de informática na óptica do utilizador.

Resposta a este jornal ao n.º 1300.



CAFÉ SNACK—BAR

DIPLOMATATA

Agente Oficial



Francesinhas Especiais
Pregos em Prato • Tostas Mistas
Cachorros • Chamuças
Toda a gama de produtos Panicke

Rua 19 N° 1445 — Telefone, 734 48 04 — 4500 ESPINHO

VV Sport
Competição

Especializada em preparação
de automóveis de competição

REPARAÇÕES E COMÉRCIO DE VIATURAS, LDA
RUA DA GUIMBRA, 131 - ANTA - TELF. 7312869 - 4500 ESPINHO



Merendas

O PÁTIO
D'AVÓ

Especialidades: *Vinhos das melhores regiões*
Grande variedade de petiscos sempre frescos

Rua 20 n° 214 • ESPINHO • Telefone, 734 04 30

Fábrica Portuguesa de ETIQUETAS, Lda

Rua 20 - Zona Industrial - Apartado 121
4502 ESPINHO CODEX - PORTUGAL
Telef. (02) 7347647 / 7341567
Telefax (02) 7347979



QUALIDADE EM ETIQUETAS

ETIQUETAS

EM ROLOS E PLANOS
EM PAPÉIS AUTO ADESIVOS COM E SEM RELEVO
PARA EMPACOTAMENTO DE CHÁ
IMPRESSÃO EM VÁRIAS CORES

ETIQUETAS PARA COMPANHIAS AÉREAS

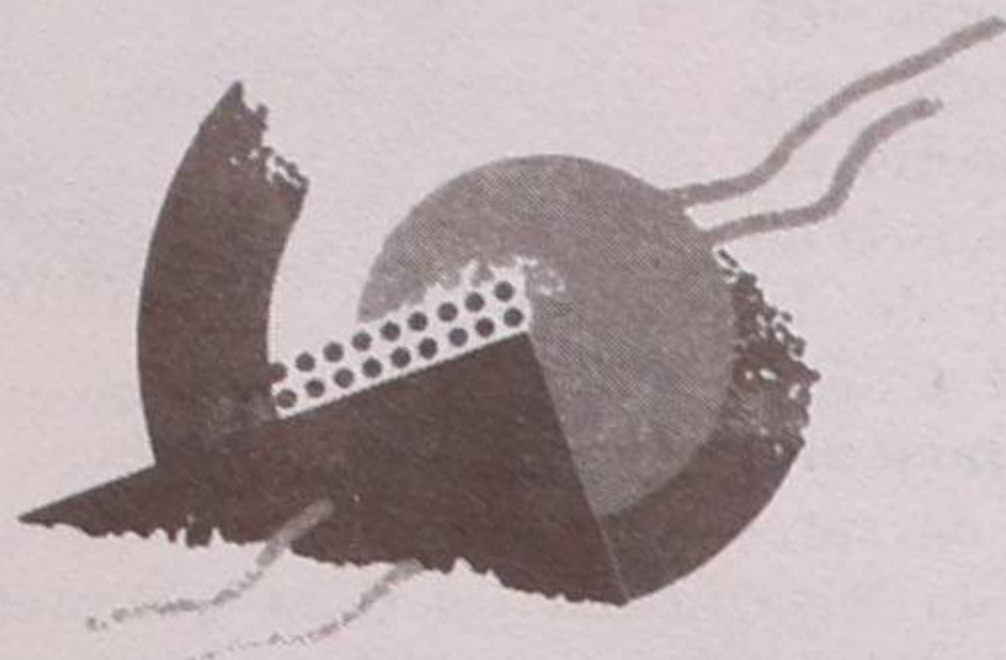

Socipedros

COMÉRCIO DE PRODUTOS ALIMENTARES

Lugar de Barros - Silvalde - 4500 ESPINHO
Telef: 02 - 734 29 97 - 731 20 38 • Telefax 731 20 39

PERFUMARIA
BAPTISTA

Rua 23, N.º 240
Telefone 02 - 734 04 67
ESPINHO



**Farmácia
de Anta**

— DIRECÇÃO TÉCNICA DE —

MARIA DE LOURDES LOURENÇO FERREIRA LOPES

GUIMBRA - ANTA
4500 ESPINHO
TELEFONE 02 - 734 11 09

PRIMOR
CAFÉ - PASTELARIA

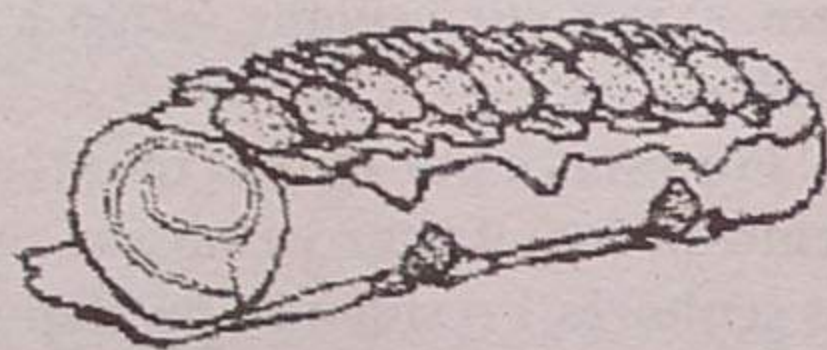

Rua 19, N° 883 • Telefone, (02) 734 23 05
4500 ESPINHO

Olimpíada

Comércio de Material Desportivo, Lda.

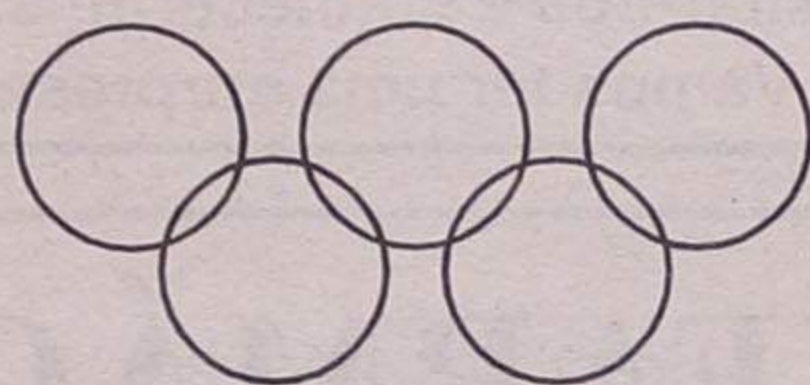

A COMPETÊNCIA AO SEU DISPÔR
COM AS MELHORES MARCAS
DO MERCADO MUNDIAL

Rua 18, N.º 639 - Tel. (02) 7345889 (Resid. 7340713)
4500 ESPINHO



**Transportes
Adelaide Carvalho**

TRANSPORTES DE CARGA GERAL
E MUDANÇAS EM TODO O PAÍS

Administração de António Leitão

Rua 18, N.º 639 - Tel. (02) 734 58 89
Rua 23 N.º 24 - Tel. (02) 734 07 31
4500 ESPINHO

Telemóvel 0931.342135 • Fax (02) 734 58 89



AUTO PNEUS DE ESPINHO

JANTES ESPECIAIS • ALINHAMENTO DE DIRECÇÕES • ALARMES • EQUILIBRAGENS DE
RODAS • PNEUS NOVOS E USADOS • AUTO RÁDIOS • ALARMES • ELECTRÓNICA AUTO

Rua 26 n.º 428 (ângulo da Rua 15) • 4500 ESPINHO

Nacional de clubes de vôlei de praia "Tigres" só sabem ganhar



O Sporting de Espinho continua "viciado" nas vitórias. No domingo, os "tigres" bateram, em Matosinhos, o Castelo da Maia - anterior vencedor - e arrecadaram a segunda edição do campeonato nacional de clubes de vôlei de praia.

O contributo de Miguel Maia e João Brenha revelar-se-ia, uma vez mais, decisivo na obtenção do título para as hostes alvinegras. Chegados de amanhã do Brasil, a "dupla

maravilha" não se coibiu de jogar à tarde pela sua equipa e deu um autêntico "show": Maia, a defender e a servir, e João, a atacar e a bloquear, neutralizaram os maiatos.

Sandro Correia, Miguel Soares, Filipe Vitó e Hugo Ribeiro também estiveram incedíveis, sob orientação de Ilídio Ramos.

O jogo terminou com o resultado de 3-0, com os parciais de 15-11, 15-9 e 15-10.

S.C.Espinho
Departamento de Futebol

Programa da Pré - Temporada

| JULHO | | 9 | 10 | 11 | 12 |
|--|--|--|---|---|---|
| Quinta | Sexta | Sábado | Domingo | FOLGA | FOLGA |
| 09.30 Exames Médicos 16.00 Exames Médicos | 09.30 Exames Médicos 16.00 Exames Médicos | 11.00 Apresentação 11.30 TREINO | FOLGA | FOLGA | FOLGA |
| 13 Segunda 09.30 TREINO 16.30 TREINO | 14 Terça 09.30 TREINO 16.30 TREINO | 15 Quarta 09.30 TREINO 16.30 TREINO | 16 Quinta 16.00 TREINO 18.30 Saída C. Paiva | 17 Sexta 09.30 TREINO 16.30 TREINO | 18 Sábado 09.30 Saída p/ Espinho 11.00 TREINO |
| 20 Segunda 09.30 TREINO 16.30 TREINO | 21 Terça 09.30 TREINO 16.30 TREINO | 22 Quarta 09.30 JOGO DE TREINO - S.C.E. | 23 Quinta FOLGA 16.30 TREINO | 24 Sexta 10.30 TREINO 16.30 TREINO | 25 Sábado 11.00 JOGO DE TREINO Rio Ave - S.C.E. |
| 27 Segunda 09.30 TREINO 16.30 TREINO | 28 Terça 09.30 TREINO 16.30 TREINO | 29 Quarta 17.00 JOGO DE TREINO Cucujães - S.C.E. | 30 Quinta FOLGA 16.00 TREINO | 31 Sexta FOLGA 16.00 TREINO | |
| AGOSTO | | 1 | 2 | 3 | 4 |
| Sábado | Domingo | Sábado | Domingo | Sábado | Domingo |
| 17.00 J. Apresentação S.C.E. - Salgueiros | FOLGA | 8 Sábado TORNEIO DA COSTA VERDE | 9 Domingo TORNEIO DA COSTA VERDE | 10 Segunda FOLGA | 11 Terça FOLGA |
| 15 Sábado 09.30 TREINO FOLGA | 16 Domingo FOLGA | 17 Segunda FOLGA | 18 Terça 09.30 TREINO 16.30 TREINO | 19 Quarta 09.30 TREINO 16.30 TREINO | 20 Quinta FOLGA 16.30 TREINO |
| 22 Sábado 09.30 TREINO | 23 Domingo 1ª JORNADA | 21 Sexta FOLGA | 22 Sábado 09.30 TREINO | 23 Domingo 1ª JORNADA | |

Em jogo com o Salgueiros

Apresentação dos "tigres" no primeiro de Agosto

O Sporting Clube de Espinho vai iniciar a sua preparação para a temporada que se aproxima, no dia 9 de Julho, realçando-se para o dia 1 de Agosto a apresentação oficial da equipa aos sócios, num encontro, a

realizar no Estádio Comendador Manuel de Oliveira Violas frente ao Salgueiros e, de 7 a 9 do mesmo mês, o Torneio da Costa Verde. Eis, pois, o programa da pré-temporada dos "tigres":

Andebol

Manuel Laranjeira soma derrotas

Iniciadas e infantis saíram derrotadas na jornada do último fim-de-semana da Associação Desportiva

Manuel Laranjeira. No sábado, as iniciadas, a jogarem desfalcadas, sofreram a primeira

derrota da época. A equipa da Santa Joana bateu as espinhenses por 15-7, que no próximo domingo recebem a formação do Vigorosa.

As mais novas não conseguiram contrariar o favoritismo da Santa Joana, perdendo por 19-12.

O Alfenense é o próximo adversário das locais.

RÉPLICA... onde comprar casa é uma realidade!

T3
13.000 c.

Casa Térrea
6.000 c.

T1
9.000 c.

T1 + 1
25 c./mês

T2 Dúplex
35 c./mês

Moradia Nova
19.000 c.

VENDEDORAS/ES para Empresa Imobiliária Para escritório em ESPINHO

De preferência sem experiência • Nós damos a formação
• Vontade de trabalhar e ganhar muito dinheiro (400 a 500 c/mês)
• Disponibilidade total • Com viatura própria Tel. 731 32 63

Abertos
de 2.ª a sábado,
das 9.00 às 21.30 h

Comercialização
RÉPLICA
SOC. DE MEDIAÇÃO IMOBILIÁRIA, LDA.
REAL ESTATE

Lic. AMI - 1326

CONSTITUIÇÃO

EXCELENTES OPORTUNIDADES!!!

T1 9.000 cts. **T2** 11.000 cts. **T3** 12.500 cts.

Comercialização
RÉPLICA
SOC. DE MEDIAÇÃO IMOBILIÁRIA, LDA.
REAL ESTATE **BOAVISTA**

TEL.: (02) 732 07 74

Lic. AMI - 1782

LAVÉLIA
LAVANDARIA A SECO



VESTUÁRIO, PELES,
VESTIDOS DE COMUNHÃO E DE NOIVA,
ENGOMADOS, TOALHAS BORDADAS,
CORTINAS, COLCHAS RENDA, ARRAIÓLOS

Rua 19, n.º 356-370 4500 ESPINHO ☎ 734 12 66 - Fax 731 16 37

PEQUENOS ANÚNCIOS

ADVOGADOS

MARIA DO CÉU SANTOS - Rua 18 n.º 582-2.º Esq.º - Sala 1. Telef: 731 21 00 - 4500 Espinho.

HENRIQUE ESTEVES - Advogado - Rua 32 n.º 700. Telef: 02-7330070 / Fax: 02-7330079 - 4500 Espinho.

Dr. J. MOREIRA DE SOUSA - Advogado - Escritório: Rua 23 n.º 773-1.º Dt.º. Telef: 7313535 c/ Fax (02) 734 20 22.

ALUGUÉIS

ALUGA-SE CASA EM ESPINHO meses de Julho / Agosto. Telef: 7341707.

ALUGAM-SE QUARTOS, c/ casa de banho privativa, c/ cozinha, pequeno almoço, tratamento de roupa e garagem. Telef: 7340002 ou 7348972.

ALUGO APARTAMENTOS T0, T1, T2 E T3. Totalmente equipados, TV Satélite, telefone, garagens, limpezas. Rua 62 n.º 156. Telef: 7310851/2. Fax: 7310853.

QUARTO MOBILADO, C/ direito a cozinha. Contactar telef: 7341488 ou Rua 62 n.º 500.

APARTAMENTO T1-2.º Andar, vista panorâmica. Preço: 40 cts. Av.ª da Besada n.º 1175. Nogueira da Regedoura. Telef: 7643769.

EXPO 98 ALUGA-SE QUARTOS em Lisboa, Massamá (centro). Transporte directo ao Cais do Oriente. Contactos: 01-4373727; 02-7343586; Telem.: 0936 - 2814880.

ALUGA-SE LOJA Edifício Palmeiras Rua 8 c/ 67m2. Telef: 7313694.

ALUGA-SE PAVILHÃO com 450 m2, em S. Paio de Oleiros. Telef: 7419507 ou 7649460.

LOJA TODO O RAMO Rua 33 n.º 336 - c/ 40m2 + terraço, c/ W.C. + arrumos. Pre-

ço: 130cts. Desocupada a partir de 1/7. Telef: 7311076.

CASA C/ 1 quarto, sala, cozinha e W.C. Telef: 7348188.

DÃO-SE

GATINHOS. Telef: 4895369 ou Telem: 09319002829.

MÉDICO

MEDICINA TRADICIONAL JAPONESA; emagrecimento; dores; stress; etc. DR. AKIRA ONKYU. Massagem-Shiatsu. Acupuntura. Centro de Medicina Preventiva de Espinho Rua 16 n.º 82 Espinho. Marcação Fax. Telef: 7314961.

PASSA-SE

PASSA-SE PARA QUALQUER RAMO, por motivo de saúde, armazém com camara frigorífica grande. Venda de frango, peru, ovos, coelho e seus derivados. Com clientela. Informa Telef. 02-7342509. Telem.: 0931 - 9286780.

PRECISA-SE

EMPREGADA/O DE MESA FULL-TIME / PART-TIME. Restaurante Canastra. Telef: 7340347.

SERVIÇOS

ESTAÇÃO DE SERVIÇO EDNESER/lavagem manual/1.000\$00/atendimento personalizado Rua das Industrias 217 ao Monte Lirio. Junto à Leira da Relva - Telef. 7311095.

ESTÚDIOS - LABORATÓ-

RIO - VITOR LANCHA - Passagem de filmes de Super 8mm para cassetes vídeo. Passamos para o nosso sistema, cassetes de vídeo que lhe enviemos do Brasil. USA, França ou qualquer outra parte do mundo. Telef: (02) 7345344. Telemóvel: 0936 - 2788407.

DANIEL JOSÉ PINTO MIRANDA - Pinturas e acabamentos p/ construção civil - Aveiro. Telemóvel 0936 476738 A magia da arte do mundo da pintura.

VENDAS

ESPINHO: T2 +1 USADO, c/ fogão de sala, garagem individual, arrumos, etc. Somente 16.000 c. (neg.) Nortalgarve - Lic.ª 483 AMI. Tel: (02) 7310257.

ESPINHO-CENTRO: T2 JUNTO AO MAR, c/ cerca de 100m2, como novo e de luxo. Rara oportunidade! Só 19.500c. Nortalgarve - Lic.ª 483 AMI. Tel: (02) 7310256.

JUNTO A ESPINHO: T3 DUPLEX. Excelente para começo de vida! Venda Urgente! 13.000c. Nortalgarve - Lic.ª 483 AMI. Tel: (02) 7310257.

ESPINHO T4 / T5 DÚPLEX - área 240m2, f. sala, vídeo porteiro, g. individual, terraço, vistas panorâmicas, bons acabamentos...

ARMAZÉNS - Vende-se ou aluga-se: áreas: 735 ou 367 e 367 m2. C/ garantia financ. Bancário. STS - Soc. Turística Salgueiral, Lda. Tlf. (02) 733 52 00; Tlm. (0936) 508 26 26 / 813 000.

T3 ESPINHO - 2.º andar virado a Sul, c/ novo, próximo da praia, garagem grande, Ap. de muito bom nível, piso em carvalho Francês, móveis cozinha, etc. Tlf. (02) 733 52 00 / 0936 - 508 26 26.

T3 USADO-ESPINHO CENTRO. Como novo. Localização excelente. Chão em lamparquet, despensa, 1 roupeiro, 2 WC, sótão, varandas, garagem fechada. Preço: 21.000cts. Tele: 02/7341427.

T3 NA RUA 8, Junto ao Casino. 24.000 cts. Negociáveis. Telef: 7348624.

TERRENO COM 802m2, vendido, urbanizado e com poço, a 10 minutos de Espinho. Telef: 7340001.

CENTRO DE ESPINHO. Espaço para garagens ou armazéns. Área de 300m2. Telef: 7345431 (horas de expediente).

APARTAMENTO T1 na Praia de Esmoriz. Como novo, c/ arrumos, sem garagem. Preço: 9.600 cts. Telem: 09319825701.

T3 - J/ SOLVERDE - 1.ª linha. Óptimas áreas, nascente/poente, arrumos, garagem individual. Preço: 20.000.000\$00. Paulo Sérgio - Propriedades Lic. Ami 824. Tel: 7830042 - 7838680.

T3 ESPINHO - excelentes áreas, todos os quartos c/ roupeiros, lugar de garagem. Preço: 17.000.000\$00. Paulo Sérgio - Propriedades Lic. Ami 824. Tel: 7830042 - 7838680.

T2 - J/ SOLVERDE, em acabamentos, lindas vistas, local sossegado, lugar de garagem 2 carros, lareira, roupeiros. Facilita-se sinal. Só 15.900.000\$00. Paulo Sérgio - Propriedades Lic. Ami 824. Tel: 7830042 - 7838680.

APARTAMENTOS, dentro e fora de Espinho. Com, ou sem financiamento. Venha conhecer a melhor forma de comprar casa. Não damos brinde surpresa, mas temos a solução honesta e realmente eficaz para o seu caso. Venha falar connosco sem compromisso. Existimos para o ajudar a resolver o seu problema de habitação. JOÃO PASSOS "IMOBILIÁRIA", Rua 23 n.º 174, 1.º N.Tel. 7320728.

T-2, T1, AO CENTRO, em construção, 15.000 contos. Venha ver agora, com este preço amanhã pode ser tarde. JOÃO PASSOS "IMOBILIÁRIA", Rua 23 n.º 174, 1.º N.Tel. 7320728.

T-0 e T-3, ou T4, construção, coração da cidade, edifício de quatro apartamentos. Faça já a sua reserva. Preços desde 13.000 contos. JOÃO PASSOS "IMOBILIÁRIA", Rua 23 n.º 174, 1.º N.Tel. 7320728.

T-2 + 1, usado, perto das escolas, garagem para dois carros, muito bom, só 19.500 contos. JOÃO PASSOS "IMOBILIÁRIA", Rua 23 n.º 174, 1.º N.Tel. 7320728.

T - 2, 13.000 contos, sem entrada, prestação de 49.000\$00 por mês, financiamento garantido. Tratamos de todo o processo gratuitamente. JOÃO PASSOS "IMOBILIÁRIA", Rua 23 n.º 174, 1.º N.Tel. 7320728.

T- 3 DE LUXO, rigorosamente no centro, 150m2, uma suite, despensa, cozinha equipada, aquecimento central, lugar de garagem, arrumos, parabólica e TV cabo, elevador, sala com 30m2. Só visto. Óptimas condições de compra. JOÃO PASSOS "IMOBILIÁRIA", Rua 23 n.º 174, 1.º N.Tel. 7320728.

MUNICÍPIO DE ESPINHO ASSEMBLEIA MUNICIPAL

EDITAL

SESSÃO PÚBLICA DO DIA 30/06/1998

CARLOS MORAIS GALO, Presidente da Assembleia Municipal de Espinho:

Faz público, de acordo com as disposições legais aplicáveis, que no próximo dia 30 de Junho de 1998, pelas 21h30, se iniciará, nos Paços do Município a 3.ª Sessão Ordinária desta Assembleia, que versará a seguinte ordem de trabalhos:

- 1 - Apreciação da informação escrita do senhor Presidente da CME, acerca da actividade municipal.
- 2 - Autorizar a Câmara a integrar a PRIMUS - Promoção e Desenvolvimento Regional, S.A.
- 3 - Eleger o autarca de freguesia para fazer parte do Conselho cinegético e de Conservação da Fauna Municipal.
- 4 - Deliberar sobre alterações à Postura de Trânsito.

De acordo com o regimento em vigor, as primeiras duas horas e meia da Sessão destinam-se à apreciação das matérias constantes do Período de Antes da Ordem do Dia.

Para constar se publica este e outros de igual teor que vão ser afixados nos lugares do estilo do Município.

Espinho, 9 de Junho de 1998.

O Presidente da Assembleia Municipal,
a) Carlos Morais Gao

LABORATÓRIOS VÍDEO

- Montagens de filmes amadores V8 - VHS - SVHS
- Fazemos mudança de sistema de cassetes vídeo de todo o mundo p/ o nosso sistema PAL e o inverso
- Recorde os seus filmes Super 8mm (bobines) passando-os para vídeo VHS

Contactos { Tel. (02) 734 53 44 } 24 horas
{ Tlm. 0936 - 2788407 } por dia

ELECTRO INSTALADORA

ANTÓNIO F. FORTUNA DOS SANTOS

INSTALAÇÕES REPARAÇÕES MONTAGENS

MATERIAL ELÉCTRICO

RUA 12 N.º 778 - TEL.: 02. 7310663 - ESPINHO

Seja assinante de DEFESA DE ESPINHO

Nome:

Morada:

Código Postal:

Junte a este cupão 3.000\$00 e envie para:
Jornal "Defesa de Espinho" - Apart. 39 - 4501 Espinho codex

Sarau de ginástica da Académica A força da Juventude

A Ginástica oferece-nos um bem-estar e um equilíbrio físico e intelectual que ajudará a fazer de nós, a mulher e o homem de amanhã; fazer ginástica é ter alegria de jogar com o corpo
— podia ler-se na abertura do programa do Sarau da Académica, que marcou o final da época desportiva 97/98 daquela modalidade.

Foi uma noite de festa, quer para os ginastas, quer para os seus professores, directores da secção, pais e ou simples curiosos que apreçaram no pavilhão arq. Jerónimo Reis, "vestido" a rigor para o acontecimento, para verem o Sarau Anual de Ginástica da Associação Académica de Espinho que aconteceu na 3ª feira da semana passada, 9 de Junho e nele participaram cerca de 190 atletas sendo que 40 se matêm em competição; os restantes repartiam-se pelos seguintes escalões:

- Classe de ginástica infantil (crianças de 3 a 5 anos vestidas de macacão à coelhinha branco e pintas pretas, sempre "amorosos" na primeira apresentação pública das suas habilidades, que já foram significativas) da prof.ª Sandra Silva, e eram a Ana Sofia, o António Pontes, o Diogo, o João Paulo os J. Pedro Pinto e J. Pedro Sousa, o José Resende, o Mário André, o Miguel Couto e a Sara Patrício; 18 maiorzitos (zitas), entre os 6 e os 9 anos da prof.ª Carla Almeida, também de coelhinhos mas já de calção, que constituíam a classe de ginástica educativa - e eram a Adriana, 2 Anas, David, Diana, 2 Diogos, o João Augusto e o João Carlos, o

Luis, a Mariana, a Mariline, a Natalie, o Pedro, a Sara, a Tânia, o Tiago e o Vitor Bruno.

Foi uma "malta" dos diabos: saltou, correu(?), rebolou, cambalhotou, contorceu-se e que mais, sem darem mostras de cansaço, muito senhores do seu nariz!

Da mesma professora, 11 jovens, entre os 10 e os 12 anos, exibiram-se, a seguir, em ginástica acrobática, naturalmente limitada mas de nível apreciável; foram a Ana Lucas e o irmão António, a Bárbara, o Hugo, a Isabel, a Joana e o João Silva, o Luis, a Margarida a Sara e o Simão.

A Preslava Ventsislavova Ouzounova, nome difícil de soletrar, era uma das meninas da classe de Rítmica Educativa - dos 5 aos 8 anos - da prof.ª Gabriela Salvador de que faziam, também, parte a Carolina, a Arabela, a Bruna, a Carolina, a Inês, a Joana, a Maria Gama e a Patrícia.

A prof.ª Sandra Silva, que trouxera os "coelhinhos" mais pequenos, fez exhibir duas classes de Rítmica de Exibição, isto é, sem qualquer intuito competitivo, ginástica de puro prazer corporal e para os olhos, embora

menos rigorosa que a sua "irmã" Desportiva: a classe "A" de meninas até aos 13 anos, cujo "instrumento" auxiliar era uma bola vermelha e a classe "B", também só de meninas - Alexandra, Bernardete, Cristiana (não sabemos se houve erro de impressão e não será Cristina ou Cristiana), Helena, 2 Joanas, a Osório e a Soraya, Juliana, Marta e a Vânia.

As classes de competição foram em Rítmica Desportiva das prof.ªs Isabel Cardoso e Gabriela Salvador - só meninas de arco, bola, fitas e maças: "minis", "esperanças", "juniores" e as "séniores" Filipa, Vanessa Pereira de que a Académica se orgulha muito particularmente pela sua recente internacionalização nos campeonatos que se realizaram em Matosinhos e Sílvia, estas já com alguns exercícios de nível exibicional razoável e, como as restantes 18 meninas que não nomeamos, porque são muitas, sempre, em todos os seus movimentos - nervosos, compreende-se, a quererem, galhardamente, fazer figura.

Mas foram os ginastas de "voos" os que concitaram mais entusiasmo e aplausos: foram as classes de competição em trampolim da prof.ª Gisella Lopes e dos prof.ªs João Pessanha e Rui Neto: os "iniciados", Ana, José, Luis e Tiago; os "infantis", Ana Filipa, Cristiana, Daniela Moreira, Daniela Pereira, a Liliana, a Margarida Vanessa, o Pedro, o Rui e a Sílvia Matuszewska, os

Foto VÍTOR LANCHIA



"juvenis" Fernando e Maria, os "juniões B", Gina, Raquel, Sandra e Vanessa e a Joana Salomé da pré-competição.

Nos trampolins foram particularmente ovacionadas a Vanessa Granja, 15 anos, campeã nacional individual de trampolim na categoria de "juniões B" e Sandra Lourenço, da mesma idade que são campeãs nacionais de trampolim sincronizado na categoria de juniões-B.

O sarau terminou com a exibição das "camufladas" - 60 estavam anunciadas - da "Aeróbica" que entusiasmaram toda a assistência.

Noutros momentos do Sarau, exibiram-se as classes de patinagem artística das prof.ªs Ana Maria e Teresa Ribeiro, num

número que tinha por "centro" uma flor amarela e resultou num bonito efeito e e as classes de "ballet" - convidadas - da prof.ª Adriana Domingues que interpretaram a valsa "Vozes da Primavera".

Durante o Sarau foram homenageados os campeões nacionais de Voleibol - juvenis e juniões - que pela mão de Manuel Rocha, da Câmara Municipal, Gaioso Vaz, presidente da Assembleia geral do Clube, Rui Gomes, presidente da direcção, António Catarino, presidente da Junta e outras entidades que não nos foi dado identificar, receberam medalhas alusivas ao feito desportivo praticado. Foram muito ovacionados.

Foi um belo Sarau e permitam-nos concluir com algumas palavras dos directores da secção de ginástica:

- (...) Sentimo-nos orgulhosos do trabalho realizado, embora tenhamos plena consciência de nos encontrarmos muito longe da meta desejada. O Desporto é criador e inovador; por isso não esgotamos os nossos projectos nem a nossa capacidade criativa.

É preocupação da Direcção, fazer cada vez melhor, ano após ano, em prol da Ginástica, para que os nossos filhos possam usufruir de um espaço funcional, tão importante para uma vida saudável e activa.

JS

CASINO ESPINHO



CAMPEONATO DO MUNDO
FRANÇA '98

VIVA O MUNDIAL MAIS PERTO:
SINTA-O AO VIVO!



Os Melhores Momentos

| | | | | | | | | |
|---|--|--|--|--|--|---|--|--|
| VILA AZUL PROPRIEDADES SOC. MED. IMOB., LDA. Lic. AMI n.º 1832 | | | NOVO DEPARTAMENTO EM ESPINHO Rua Número 3, n.º 523 Telef. 733 07 20/1/2 | | | | | |
| ARCOZELO Excelente moradia, 3 frentes, c/ garagem p/ 2 carros, fogão de sala c/ recuperador de calor. Ótimo preço. Proc. 02/98/400 | | | FRANCELOS T3+1 c/ garagem ind., c/ fogão de sala, cozinha totalmente equipada. Excelente preço. Proc. 02/96/402 | | | ARREDORES ESPINHO T3 dúplex, c/ garagem ind., zona sossegada. Só 14.500 c. Proc. 02/97/375 | | |
| A 500 m ESPINHO Apartamentos em fase de construção. T1, T2, T2+1, T3, acabamentos de 1.ª. Ligue já. Proc. 02/97/302 | | | VALADARES T3 c/ 2 garagens Fogão de sala. Só 16 500 c. Proc. 02/97/456 | | | ARCOZELO T1, T2, T3, excelentes áreas, c/ garagem individual. Desde 9 500 c. Proc. 02/97/501 | | |
| ESPINHO MORADIA, r/c + 1.º + aprov. sótão, aquecimento central. Só 39 000 c. Proc. 02/97/520 | | | VALADARES À EN 109. T1, T1+1, T2, T2+1, T3. Desde 30 c/mês. Aproveite já. Proc. 02/97/356 | | | MIRAMAR Moradia 3 frentes, c/ solário, Aq. central, vistas mar. Só 39.000 c. Proc. 02/97/105 | | |
| ESTAMOS ABERTOS TODOS OS DIAS VALEU A PENA ESPERAR! | | | | | | | | |

Ginástica espinhense bem representada nas Caldas da Rainha

Daniel Moreira (AAE) foi sexto nos Campeonatos de Portugal

No passado fim de semana tiveram lugar os Campeonatos de Portugal de Trampolim Individual, Duplo Mini-Trampolim e Tumbling, no Pavilhão Municipal das Caldas da Rainha.

A Associação Académica de Espinho esteve representada com três atletas: Daniel Moreira e Sílvia Saiote (infantis) e ainda Vanessa Granja (juniores B). Estes atletas conseguiram o apuramento para esta prova no último Campeonato Nacional de Trampolim realizado na Nave Desportiva Polivalente, no passado mês de Maio.

Sandra Lourenço, que tinha alcançado a segunda posição da classificação geral, no referido campeonato, não pôde participar nesta prova, devido a uma lesão sofrida num pé que a impossibilitou de competir no campeonato distrital.

Daniel Moreira foi o ginasta espinhense que mais longe chegou, terminando as preliminares na terceira posição, o que permitiu o seu apuramento para as finais. Aí, o ginasta academista não foi particularmente feliz, ariscando na sua série com dois saltos mortais. No final da série Daniel Moreira foi parar às pro-

tecções da cama elástica, erro fatal que o fez descer até à sexta posição. Vanessa Granja, cujo objectivo era passar a júnior A, ficando a um ponto de o conseguir, fez um balanço da sua prova: **"Não me correu tão bem quanto esperava. Pensava passar a júnior A, mas isso vai ter que ficar para uma próxima prova. Estava muito nervosa e fiz uma série ainda mais difícil que no Campeonato Nacional."**

Vanessa Granja aposta agora na competição de Trampolim sincronizado que visa o apuramento para os Jogos Mundiais por Idades, em Sidney, no próximo mês de Outubro. A prova de apuramento realiza-se nos próximos dias 27 e 28, na cidade de Vila do Conde, e Vanessa Granja não esconde as suas ambições: **"Vou tentar dar o meu melhor com a Sandra Lourenço para conseguir a qualificação para os Jogos Mundiais. No Trampolim Individual vai ser mais difícil, pois há ginastas de grande qualidade e com mais experiência."**

Três ginastas espinhenses presentes num campeonato onde saltaram os melhores de Portugal.

Liliana Neves



Foto VÍTOR LANCHÁ

IDANHA EM FESTA - O Grupo Desportivo da Idanha comemorou no domingo o seu 23º aniversário. O clube antense levou a cabo um programa festivo, em que constou um jogo de futebol de confraternização.

Hóquei em patins Académica imparável

As diversas classes de formação da Académica confirmaram o bom momento que atravessam ao vencerem todos os encontros disputados nos últimos dias.

Os juniores receberam e venceram o Nortecoope por 4-2, ultrapassando ainda o difícil obstáculo chamado Sobreira por 2-1.

A formação juvenil também vence os dois encontros que realizou. Primeiro frente ao mesmo Nortecoope por categóricos 10-3

e, no fim-de-semana, diante do Sobreira por 9-5.

Os iniciados levaram de vencida o Gulpilhares por 7-0, enquanto que os infantis não tiveram dificuldades em levar de vencida o Marco por 8-1.

A vitória mais expressiva coube à equipa feminina: 11-2 foi o resultado frente ao Santa Cruz.

A única derrota coube às infantis, que soçobraram diante do Vila Boa do Bispo por 17-0.

Torneio de Futebol de Cinco no pavilhão da Académica

A Novasemente e a Académica de Espinho vão levar a efeito, de 6 de Julho a 22 de Agosto de 1998, um torneio de futebol de cinco, a disputar no pavilhão Arq. Jerónimo Reis.

As inscrições, limitadas a 32 equipas, poderão ser feitas até 29 de Junho

pelos telefones 7341057 e 7344914.

DE vende-se no **CAFÉ TROVADOR** (Av. 24)

Perfil
Boutiques

Rua 27, 322 • Telef. (02) 734 84 71 • 4500 ESPINHO
Rua 12, 855 • Telef. (02) 731 00 58 • 4500 ESPINHO

ENCARREGADO DE PANIFICAÇÃO

EMPRESA INDUSTRIAL SEDIADA EM ESPINHO, PRECISA DE ENCARREGADO COM:

- Bons conhecimentos de panificação
- Capacidade de organização
- Experiência nesta função

Oferece-se:

- Ordenado superior à média
- Integração nos quadros

Enviar carta com "curriculum vitae" para o **Apartado 709** ou contactar directamente através do telefone **02 - 734 09 53**.

ZÉNITE
ELECTRÓNICA

ASSISTÊNCIA TÉCNICA TV - VÍDEO

RUA 18, N.º 825 — TELEFONE, 02 - 734 03 88 — ESPINHO —

100 ANOS

1890 — 1990

OURIVESARIA CONFIANÇA

RUA 19 — TELEF. 734 03 69 • APARTADO 79 • 4500 ESPINHO

O REPOSTEIRO

De: Armando e Celina

Cortinas • Tapeçarias • Estores

CONFECÇÃO E COLOCAÇÃO DE TODO O TIPO DE CORTINAS

VISITE-NOS

Rua 30 n.º 594 • Telef. 731 39 27 • Telem. 0936-55 44 36

Espinhense Bártolo Azevedo integrou equipa que concluiu ligação Porto-Lisboa em kayak

Missão cumprida

Percorrer 350 km em sete dias num exíguo kayak era, na opinião de muitos, tarefa impossível. Disposta a provar o contrário, a equipa liderada pelo espinhense Bártolo Azevedo meteu "mãos à obra" e conseguiu alcançar uma proeza inédita na modalidade ao estabelecer a ligação Porto/Lisboa por via marítima.

Bártolo Azevedo, José Augusto, Carlos Filipe e Alexandre Brazão foram os quatro canoístas que lograram concluir com sucesso a ligação Porto/Lisboa, feito inédito na canoagem nacional.

Depois do insucesso verificado no ano passado, os quatro elementos voltaram a tentar o que para muitos parecia impossível. Sete dias e muitos litros de suor depois

da largada ocorrida no Porto, os canoístas lá chegaram à Expo'98, onde os aguardava uma vasta comitiva. Para trás ficaram as etapas que os levaram a Aveiro, Figueira da Foz, Peniche, Ericeira e Cascais.

Desta vez as condições meteorológicas não pregaram nenhuma partida, pelo que o objectivo foi cumprido com alguma naturalidade.

Pior mesmo foi a falta de apoios: os 300 mil escudos angariados em suportes publicitários não se revelaram suficientes para fazer face às despesas correntes de alojamento, transporte e alimentação. Refira-se que no restrito rol de apoios figurou a Junta de Freguesia de Espinho, que, de há alguns anos a esta parte, tem auxiliado esta modalidade.

O grande mentor desta iniciativa foi Bártolo Azevedo, responsável pelo Centro Desportivo de Espinho. Satisfeito, mas ainda marcado pelo esforço físico a que foi submetido durante a prova, afirmou que «a ligação correu conforme o previsto, ainda que as dificuldades te-



nham sido superiores às esperadas».

Se foi na etapa inicial que os canoístas mais dificuldades físicas sentiram, foi na Figueira da Foz que a equipa se deparou com o acontecimento mais desagradável: os dejectos lançados ao rio por uma empresa de celulose da região transformaram a água num "lençol negro", o que, associado ao mau cheiro característico, fez os atletas passar um mau bocado.

No "reverso da medalha", surge a hospitalidade com que sempre foram recebidos e que teve o seu ponto alto na localidade de Peniche. O bom acolhimento ficou expresso na isenção do pagamento de qualquer verba na marina daquela localidade.

A componente psicológica foi também importante na concretização da proeza. Quando as forças físicas começavam a fraquejar, Bártolo Azevedo reconhece que havia que recorrer a outras formas

de incentivo: «Tentávamos sempre arranjar motivação para não desistir, já que queríamos provar a nós próprios que éramos capazes. Felizmente, conseguimos».

SA



NÃO ALUGUE! COMPRE!!!

| | | |
|---------------------------------|-------------------------------------|---------------------------------|
| T1 25 cts./Mês | T2 30 cts./Mês | T3 38 cts./Mês |
| T3 40 cts./Mês | Casa Térrea 4.600 cts. | Moradia 60 cts./Mês |
| T2 Centro 14.000 cts. | T3 Boas áreas 13.000 cts. | Quintinha 16.000 cts. |

PARA MAIS INFORMAÇÕES CONTACTE-NOS. ABERTO TODOS OS DIAS DAS 9 ÀS 20 HORAS, INCLUINDO SÁBADOS, DOMINGOS E FERIADOS

Comercialização



RÉPLICA
SOC. DE MEDIAÇÃO IMOBILIÁRIA, LDA.
REAL ESTATE

BOAVISTA

TEL.: 056 - 75 49 34

Lic. AMI - 1782

CONSULTORES PARA IMOBILIÁRIA ESPINHO — GANHOS ELEVADOS

- Com ou sem experiência
- Viatura própria
- Disponibilidade total e imediata
- Exclusividade
- Dinamismo, responsabilidade, assiduidade
- Formação adequada dada pela empresa
- Rendimentos elevados

VILA AZUL TELEFONE 733 07 20/1/2

Tele-Rocha

Instalações de Gás com Contador
Móveis • Electrodomésticos
Cozinhas por medida

Vendas: Av. 24 - 771 - Tel. (02) 734 16 12
Gás: Rua 31, 469 - Tel. (02) 734 09 77 - ESPINHO

CICLOMOTORES DE ESPINHO

MOTOS • MOTORIZADAS • BICICLETAS (ACESSÓRIOS)

CONCESSIONÁRIO:



PIAGGIO



GILERA

Comissão da Fábrica da Igreja e Comunidade Paroquial de Paramos

Agradecem, muito sensibilizada e reconhecidamente, a todas as pessoas que tomaram parte nas cerimónias fúnebres do **Rev. Padre SAÚL GOMES PINTO**, dedicado pároco desta paróquia, ou que de outro modo manifestaram solidariedade. Comunicam que as missas do 7.º dia serão celebradas, dia 20, sábado, pelas 10 horas, na Igreja Paroquial de Rio Meão, e às 19 horas, na Igreja Paroquial de Paramos, agradecendo desde já a todos quantos participarem nas eucaristias.

Paramos, 18 de Junho de 1998

FUNERÁRIA N.º SR.º D'AJUDA - Sancebas & Luís Alves - Rua 20 - Espinho - Telef. 734 51 29

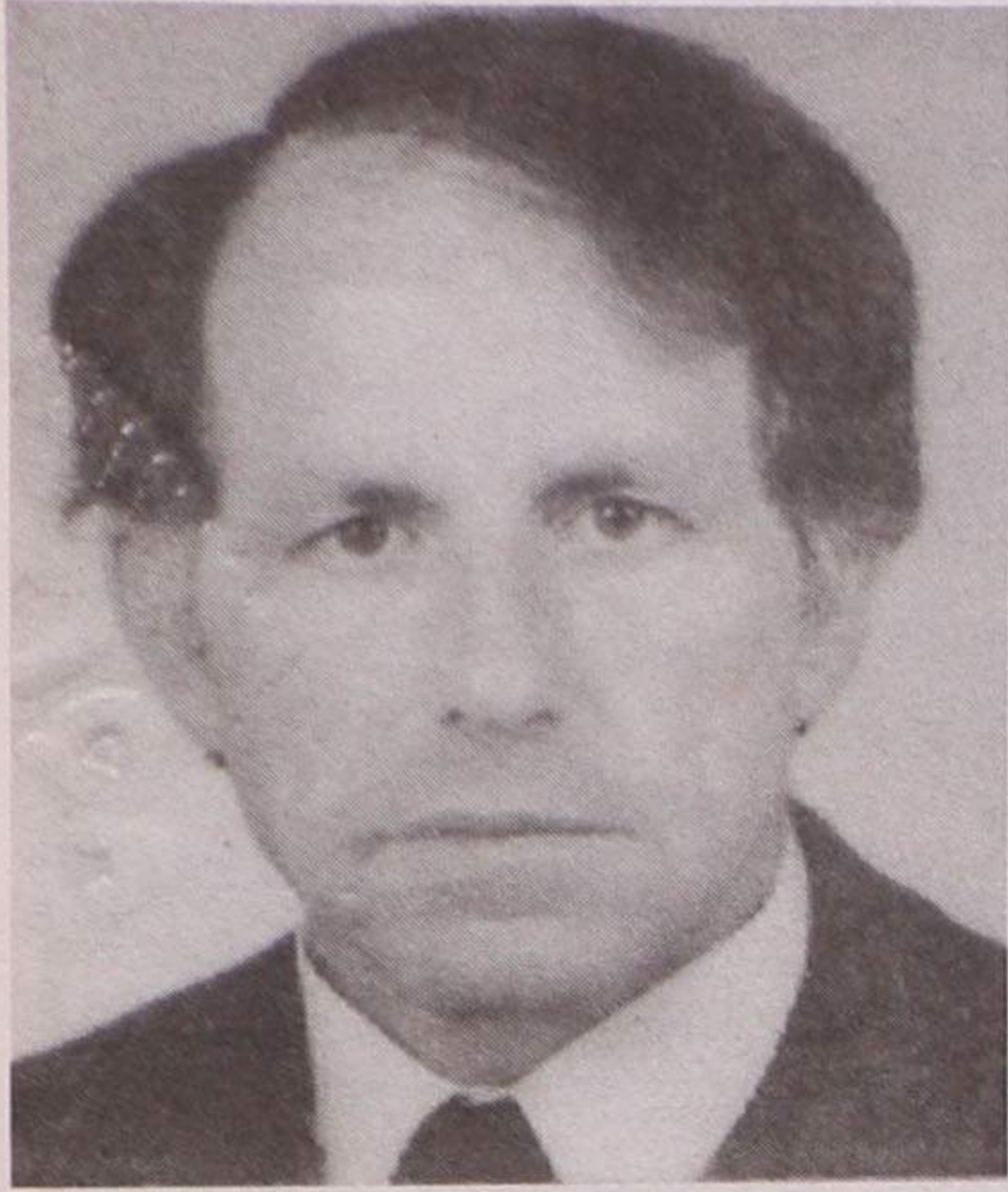

✠ António José de Magalhães (ex-empregado de mesa do Café Avenida)

Agradecimento

A família vem, por este meio, agradecer, muito sensibilizada e reconhecidamente, às pessoas que tomaram parte no funeral e participaram na missa do 7.º dia, ou que de outro modo se associaram à sua dor.

Espinho, 18 de Junho de 1998

FUNERÁRIA N.º SR.º D'AJUDA - Sancebas & Luís Alves - Rua 20 - Espinho - Telef. 734 51 29



✠ Adriano José de Campos Brandão (Nani)

Missa do 30.º Dia

Sua mulher, filho e restante família vêm, participar às pessoas de suas relações e amizade, que na próxima quinta-feira, dia 25, pelas 19h30, será celebrada missa por sua alma, na Igreja Matriz de Espinho, agradecendo desde já a todos quantos participarem na Santa Eucaristia.

Espinho, 18 de Junho de 1998

Maria Ilda de Sousa Monteiro Brandão
António Emanuel de Sousa Monteiro Brandão

FUNERÁRIA N.º SR.º D'AJUDA - Sancebas & Luís Alves - Rua 20 - Espinho - Telef. 734 51 29

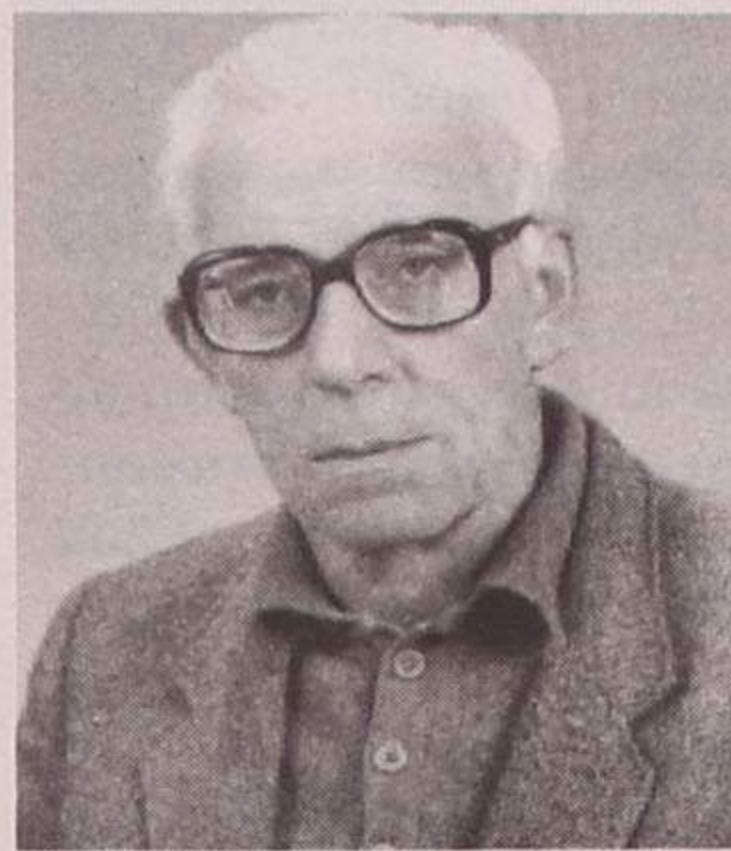

✠ Liberta dos Santos Silva Fonseca

Agradecimento

Seu marido, filhos, noras, genros, netos e demais família vêm, por este meio, agradecer muito sensibilizada e reconhecidamente, às pessoas que tomaram parte no funeral e participaram na missa do 7.º dia, ou que de outro modo se associaram à sua dor.

Espinho, 18 de Junho de 1998

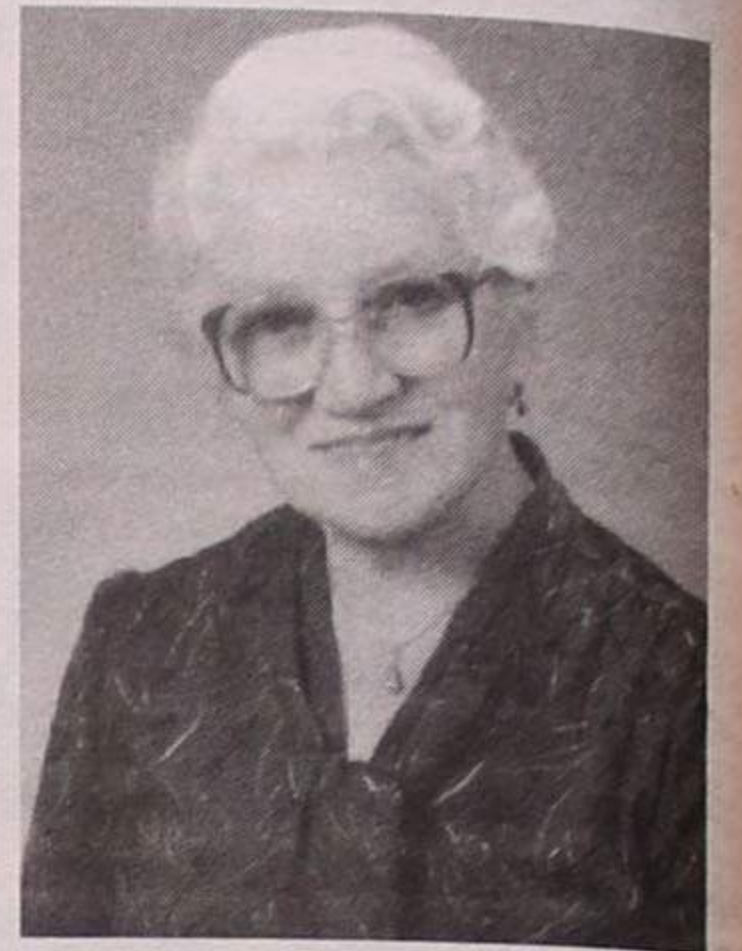

Cândido de Sá Fonseca
Maria Angelina
Maria Cecília
Maria Manuela
Alberto Fernando
Josué Cândido
Maria Filomena

FUNERÁRIA N.º SR.º D'AJUDA - Sancebas & Luís Alves - Rua 20 - Espinho - Telef. 734 51 29



Maria Gilete Oliveira

Agradecimento

Seu filho, Afonso José de Oliveira vem, por este meio, agradecer, muito sensibilizada e reconhecidamente, às pessoas que tomaram parte no funeral e participaram na missa do 7.º dia, ou que de outro modo se associaram à sua dor.

Anta, 18 de Junho de 1998

FUNERÁRIA N.º SR.º D'AJUDA - Sancebas & Luís Alves - Rua 20 - Espinho - Telef. 734 51 29



✠ José António Canha (Alfaiate)

Agradecimento

Sua esposa, filhos e restante família vêm, por este meio, agradecer, muito sensibilizada e reconhecidamente, às pessoas que tomaram parte no funeral e participaram nas missas do 7.º dia, ou que de outro modo se associaram à sua dor.

Anta, 18 de Junho de 1998

Maria Amélia Marques Bessa de Canha
Sandra Marisa Bessa Canha
José Guilherme Bessa Canha

FUNERÁRIA N.º SR.º D'AJUDA - Sancebas & Luís Alves - Rua 20 - Espinho - Telef. 734 51 29

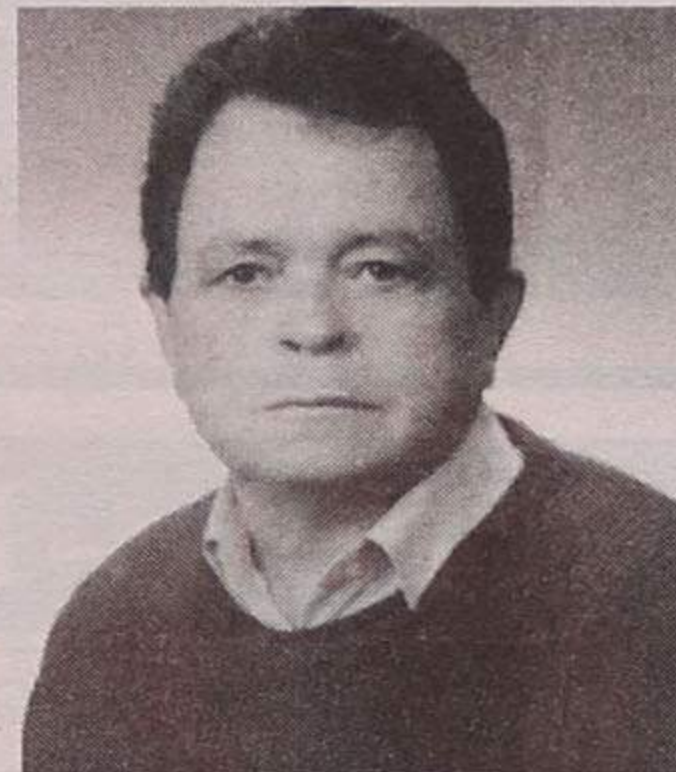

Damião da Conceição Joaquim

Agradecimento e Missa do 7.º Dia

Sua esposa, filhos, filha, noras, genros e demais família vêm, por este meio, agradecer a todas as pessoas que tomaram parte no funeral e participam a celebração da missa do 7.º dia, sábado, dia 20, na Igreja Paroquial de Silvalde e Ofertório, domingo, dia 21, na missa das 8 horas.

Desde já agradecem a quem possa participar nestes actos religiosos.

Funerária Eudósia Isabel Guerreiro Nieves - Rua da Boa Nova n.º 2 - Silvalde - Telef. 7343392



Irene Soares Mota

Agradecimento e Missa do 7.º Dia

A família vem, por este meio, agradecer muito sensibilizada e reconhecidamente, às pessoas que tomaram parte no funeral, ou que de outro modo se associaram à sua dor e participar que, dia 21, domingo, será celebrada, pelas 11 horas, missa do 7.º dia, na Igreja Paroquial de Anta, agradecendo desde já a todos quantos participarem na Santa Eucaristia.

Anta, 18 de Junho de 1998

FUNERÁRIA N.º SR.º D'AJUDA - Sancebas & Luís Alves - Rua 20 - Espinho - Telef. 734 51 29



David de Matos e Silva Oliveira Lopes (ex-Chefe de Secretaria da Câmara Municipal de Espinho)

Agradecimento

Sua esposa e enteados vêm, por este meio, agradecer muito sensibilizada e reconhecidamente, às pessoas que tomaram parte no funeral e participaram na missa do 7.º dia, ou que de outro modo se associaram à sua dor.

Espinho, 18 de Junho de 1998

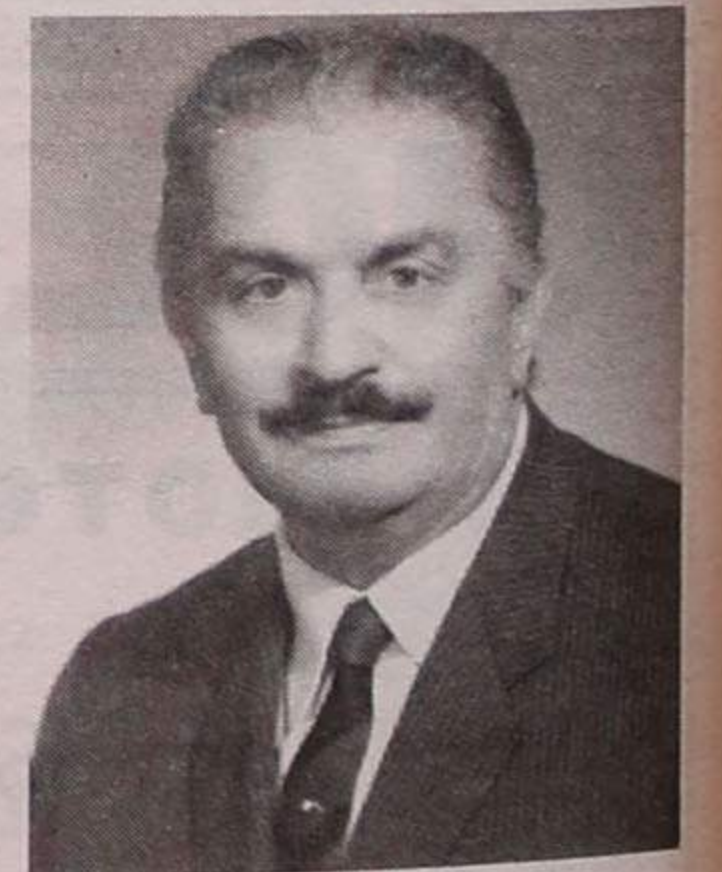

Maria da Conceição Dias Lopes
Alberto Castro
José Castro
Joaquim Castro
Dirceu Castro
António Raúl

FUNERÁRIA N.º SR.º D'AJUDA - Sancebas & Luís Alves - Rua 20 - Espinho - Telef. 734 51 29



Silvina Lopes da Fonseca

Agradecimento

Seus sobrinhos e demais família vêm, por este meio, agradecer a todas as pessoas que se dignaram participar no funeral, na missa do 7.º dia e no Ofertório por alma da saudosa extinta.



Funerária Eudóxia Isabel Guerreiro Nieves - Rua da Boa Nova n.º 2 - Silvalde - Telef. 7343392



Joaquim Loureiro

Missa do 1.º Aniversário

Sua esposa, filhos, noras, genros, netos e demais família vêm, por este meio, comunicar que será rezada missa, dia 22, segunda-feira, às 19 horas, na Igreja Matriz de Espinho. Desde já agradecem a quem comparecer.

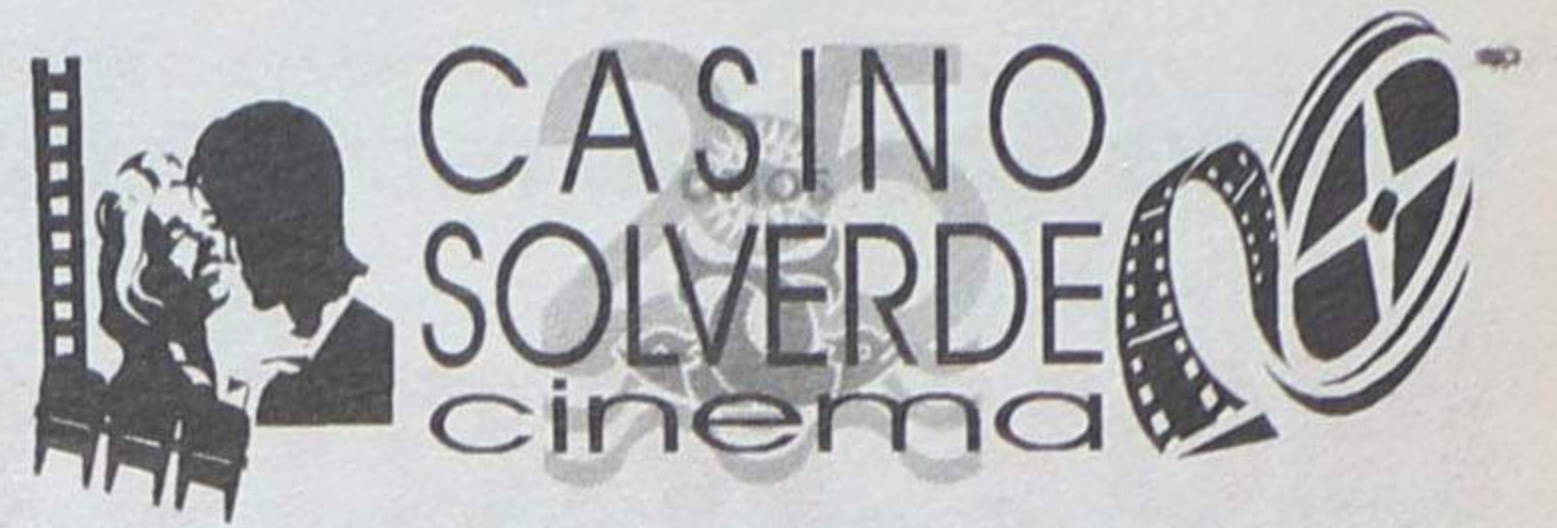

Semana de 19/06 a 25/06/98



BLUES BROTHERS - 2000 O MITO CONTINUA



Victor Manuel Correia Santos

Missas do 9.º Aniversário

Seus pais e seus irmãos, recordando-o com saudade, participam que vai ser celebrada missa em sua memória, dia 22, segunda-feira, às 19 horas, na Igreja Matriz de Espinho, e no dia 23, às 8 horas da manhã, na Igreja Paroquial de Anta.

Desde já a agradecerem a quem participar.

Venda de Mobílias em todos os estilos

Consertos de Estores

Trata Obras de Limpeza e Polimento de Mobílias

CARPINTARIA FREITAS

ESPECIALIZADA EM ESTORES DE PLÁSTICO

Telefones: 02 - 734 66 07 (Resid.) • 02 - 734 18 50 (Oficina)
RUA 66, N.º 373 • 4500 ESPINHO

D. Maria Fernanda Soares da Silva Cardoso (Salão Marinanda)

Missa do 3.º Aniversário

Seu marido, filhos, noras, netos, sobrinhos e restante família vêm, por este meio, participar que será celebrada missa por alma da saudosa extinta, dia 18, quinta-feira, às 19 horas, na Igreja Matriz de Espinho. Desde já agradecem a quem comparecer.



Gência de JOÃO FREITAS

- E S P E**
- ARROZ DE MARISCO
 - ARROZ DE LAGOSTA
 - ARROZ DE CAMARÃO
 - FEIJADA DE MARISCO
 - AÇORDA DE MARISCO
 - AÇORDA DE GAMBA
 - ESPARGUETE C/ FRUTOS DO MAR
 - CALDEIRADA DE PEIXE

QUALIDADES:

Rua 2, N.º 799 — Telefone, 02 - 734 42 43 — 4500 ESPINHO

EQUICONTAS

FREITAS & FILHOS, LDA.

CONTABILIDADE E SEGUROS

SEGUROS DE TODOS OS RAMOS

Agente:

VICTÓRIA • EQUITATIVA • AXA

Av. 24 N.º 1019 - Salas B e C

Telef. e Fax 731 12 08 - 731 29 86 - 4500 ESPINHO

Antônio Augusto Proença

Missas do 12.º Aniversário

O Senhor nos juntará no reino d'Ele.

Serão celebradas missas pelo seu eterno descanso, dia 24, quarta-feira, pelas 8h30, na Capela da Sr.ª D'Ajuda, e pelas 19 horas, na Igreja Matriz de Espinho.

Última homenagem de tua esposa, filhos, genro, nora e netos.



Helton Joaquim Fonseca Teixeira

Missa do 3.º Aniversário

Filho querido, faz 3 anos que partiste para junto do Senhor, mas as saudades cada vez aumentam mais. Estarás para sempre no nosso coração. Saudade dos teus pais, irmã, família e amigos de Vence (França). Será rezada missa pelo seu eterno descanso, dia 25, quinta-feira, pelas 8 horas, na Igreja Paroquial de Anta.



Joaquim Henriques da Silva

Missa do 11.º Aniversário

Sua esposa, filhos, noras, genro, netos e restante família, comunicam a todas as pessoas das suas relações e amizade, que mandam celebrar missa por alma do saudoso extinto, dia 19, sexta-feira, às 8 horas, na Igreja Paroquial de Anta. Desde já agradecem a quem comparecer.



Antônio Pereira Gomes

Missa do 6.º Aniversário 19/06/98

Seu filho Fernando vem, por este meio, comunicar que será rezada missa por alma do saudoso extinto, seu Pai, no dia 19 de Junho, sexta-feira, pelas 8 horas, na Igreja Matriz de Espinho. Desde já agradece a todas as pessoas que possam assistir a este piedoso acto.

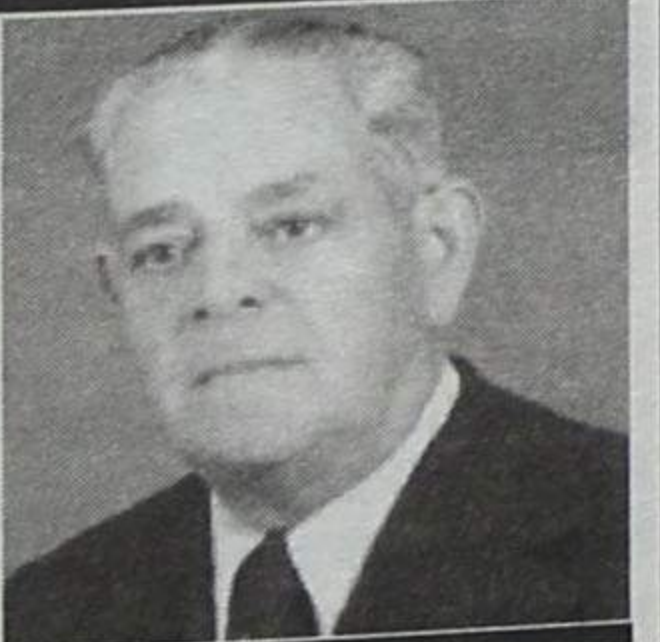

«Defesa de Espinho» - 3455 - 98-06-18

TRIBUNAL JUDICIAL DA COMARCA DE ESPINHO

Anúncio

1.ª PUBLICAÇÃO

O Magistrado Judicial do 2.º Juízo do Tribunal Judicial de Espinho, FAZ SABER QUE:

Nos autos de EXECUÇÃO DE SENTENÇA N.º 1029/A/91 instaurados por Rosa Pereira de Sousa Reis e outros contra os executados ALBERTO JOSÉ PEREIRA REIS e mulher MARÍLIA BRANCA BAPTISTA MADUREIRA SERRANO REIS, residentes na Rua 18 n.º 921-2.º. Dt.º, Espinho, foi designado o dia 30.06.98, pelas 14 horas, para abertura de propostas de preço superior ao de 20% do valor dos bens penhorados a seguir identificados: quotas (duas) que os executados possuem na firma ALBERTO DE SOUSA REIS & C.ª. LD.ª. com sede na Av.ª. 8 n.º. 1054, Espinho, pelo valor base de 1.000.000\$00, cada uma.

As pessoas interessadas na compra daquele bem podem apresentar as referidas propostas na Secretaria Judicial até ao momento da abertura das propostas.:

Espinho, 2 de Junho de 1998

A Juiz de Direito,

a) *Lúcia Maria Pinho Faria Bravo*

O Oficial de Justiça,

a) *Ana Canedo*

FARMÁCIAS DE SERVIÇO

Quinta (18) - TEIXEIRA Ctr. Com. Solverde/1, Avenida 8 - Tel. 7340352;
Sexta (19) - SANTOS Rua 19, n.º 263 - Tel. 7340331;
Sábado (20) - PAIVA Rua 19, n.º 319 - Tel. 7340250;
Domingo (21) - HIGIENE Rua 19, n.º 293 - Tel. 7340320;
Segunda (22) - GRANDE FARMÁCIA Rua 8, n.º 1052 - Tel. 7340092;
Terça (23) - CONCEIÇÃO R. S. Tiago, n.º 709, Silvalde - Tel. 7311482;
Quarta (24) - TEIXEIRA Ctr. Com. Solverde/1, Avenida 8 - Tel. 7340352.

MOBILIÁRIO E ACESSÓRIOS DE SONHO PARA TODAS AS CRIANÇAS

A FANTASIA IMPERA NA

DADA

Acabamentos de qualidade a pensar
no bem-estar da CRIANÇA
(Aceitam-se listas de Nascimento)

RUA 25 N.º 329 - TEL. 02.7320823 - ESPINHO

Casino Solverde recebe no sábado um dos maiores artistas brasileiros

Ney Matogrosso em Espinho homenageia Chico Buarque

O Casino de Espinho apresenta, no dia 20 de Junho, às 20h30, um jantar-concerto com Ney Matogrosso, uma voz inconfundível no panorama musical brasileiro, reconhecida nos cinco cantos do mundo e que comemora duas décadas e meia

de uma carreira repleta de talentos, encanto e ousadia.

Ney de Sousa Pereira nasceu na cidade de Bela Vista, no Estado de Mato Grosso, bem no coração do Brasil. Desde cedo foi um amante incondicional da música popular brasileira, tendo

como primeiras referências, nomeadamente, as canções de Dalva de Oliveira e de Francisco Alves - alguns dos nomes que marcaram as décadas de 40 e 50.

Aos 20 anos, Matogrosso, possuidor de uma raríssima voz de "tenore bianco", era já uma

revelação na arte do canto. Embora tendo sempre a possibilidade de fazer o que realmente gostava - cantar -, Ney foi funcionário público, frequentou o circuito universitário e viveu algum tempo dos dividendos retirados do artesanato. Mudou-se para

São Paulo e formou os "Secos e Molhados", grupo que, inicialmente, não teve a visibilidade que o cantor desejava.

Como nunca tocou nenhum instrumento musical, Matogrosso apostou forte na presença em palco, ao ponto de aí se tornar inigualável e arrebatador. Ney chama a atenção e faz furar com as danças, as maquilhagens e as roupas extravagantes.

O ano de 1973 ficou associado ao lançamento do primeiro disco do grupo - "Secos e Molhados", assim se denominou o trabalho responsável pelo sucesso então alcançado. No final da década de 70, Matogrosso decide arrancar para uma carreira a solo. "Águas do Céu - Pássaro" e "Bandido" - os dois primeiros trabalhos do artista - foram o mote do sucesso.

Os anos 80 serviram para a consolidação da carreira de Matogrosso: assinou com a

Polygram, lançou "Ney Matogrosso", "Destino de Aventureiro" e "Bugre", tendo-se aproximado cada vez mais do repertório clássico da música popular brasileira, focalizando principalmente o seu papel de extraordinário intérprete. Em 1986, gravou temas em conjunto com alguns músicos brasileiros de renome: Artur Moreira Lima, Chacal e Rafael Rebello, entre outros.

Ney inicia o ano de 1993 com um novo disco, "As Aparências Enganam". Passados dois anos, "Estado Escrito" é posto à venda no mercado - deste álbum fazem parte alguns dos temas cuja autoria esteve a cargo da cantora brasileira Ângela Maria. Em 1996, Matogrosso apresenta o show "Um Brasileiro" - espectáculo de homenagem a Chico Buarque que será apresentado no sábado em Espinho.



ROVOP
O SEU NOVO CONCESSIONÁRIO EXCLUSIVO ROVER E LAND ROVER

Visite as nossas Instalações Integradas - Stand e Serviço Pós-Venda - onde o espera uma eficaz e atenciosa equipa. Teste os modelos Rover e Land Rover, para os quais temos atraentes e flexíveis soluções de financiamento, bem como um eficaz serviço pós-venda.



ROVOP

VEÍCULOS E PEÇAS, LDA.

Zona Industrial do Roligo - Espargo - Lote 32 - VI - 4520 SANTA MARIA DA FEIRA - Telefone: (056) 33 02 30



GETE abriu inscrições

Quem quer fazer teatro?

TEATRO

PROCURA-SE... PROCURA-SE...

Pessoas do sexo masculino e feminino com idades compreendidas entre os 14 e os 30 anos, para se integrarem num novo e promissor projecto teatral

Para mais informações contactar **7640204**

GETE
GRUPO EXPERIMENTAL DE TEATRO DE ESPINHO - CENTRO LUSO-VENEZOLANO

O Grupo Experimental de Teatro de Espinho já abriu inscrições para novos elementos, com idades compreendidas entre os 14 e os 30 anos, que queiram fazer parte de um projecto teatral aliciante.

A recente ligação ao Centro Lusó-Venezolano, colectividade

que disponibilizou um amplo espaço para ensaios e actuações, pretende ser o primeiro passo para a dinamização do GETE, criado há seis anos no seio da Nascente.

As inscrições deverão ser efectuadas através do 7640204.