

# DEFESA DE ESPINHO



APARTADO 39  
4501 ESPINHO CODEX  
PORTE PAGO  
ANO 66 • NÚMERO 3456  
25 DE JUNHO 1998  
PREÇO: 120\$00 (IVA incluído)

DIRECTOR: ÁLVARO GRAÇA

SEMANÁRIO

FUNDADOR: BENJAMIM COSTA DIAS

S. João é (foi)  
no Rio Largo

## A NOITE MAIS LONGA



Foto  
VÍTOR LANCHIA

Última



A partir da Base Aérea de Maceda

### Grandioso festival aeronáutico nas comemorações do aniversário da FAP

Página 15

Domingo é dia de referendo

### Aero Clube da Costa Verde reconhecido a Ferreira Junior

Página 10



Foto  
VÍTOR LANCHIA

Ney Matogrosso  
fez vibrar Casino de Espinho

### O bom rebelde na primeira pessoa: "Adoro arriscar"

Página 11

### "Sim" ou "Não" à despenalização do aborto?

## E tem-se o direito de destruir uma criança só porque é indesejada?

A proximidade do referendo sobre o aborto induz-me, como leitora que sou deste jornal, a apresentar algumas considerações.

Muitos afirmam que as mulheres têm direito ao próprio corpo e que manter ou interromper a gravidez é um problema seu, íntimo e privado, não cabendo aos homens deliberar sobre o assunto.

Nada mais contrário ao senso comum.

A privacidade do ventre não dá direito a que se mate dentro das suas paredes. Do mesmo modo como a privacidade de uma casa não permite que os seus donos pratiquem assassinato dentro dos seus limites.

O feto é um ser humano, desde o momento da concepção até à morte. O mundo científico é unânime em afirmar

que o embrião já contém todas as características do novo ser e que, em nenhum momento, a mãe lhe dá algo que ainda não tenha.

E na décima semana vai até contra o que os próprios olhos podem ver. O corpo já está desenvolvido. O coração do novo ser humano bate. O seu sangue é diferente do da mãe, etc..

Extirpá-lo do ventre materno por meios químicos ou cirúrgicos é matá-lo, e despenalizar o acto é introduzir na nossa legislação permissão para matar.

Portanto também não faz sentido dizer que a lei não pode obrigar a mulher a ter um filho indesejado. Quando ouço este tipo de argumentos, tenho vontade de perguntar: **E tem-se o direito de destruir uma criança, só porque é indesejada?**

Uma mulher grávida é mãe. O seu filho já existe. E, uma vez que o filho foi gerado, ela não pode livrar-se dele, matando-o, porque é indesejado.

Se o assassinato fosse estabelecido como solução para todas as situações indesejadas na sociedade, teríamos o retrocesso do mundo ao estado de barbárie e a instauração da lei da selva.

Se o filho é indesejado, que seja dado a alguma outra família que o queira adoptar.

Uma lei que torne o aborto ilegal procura apenas evitar que uma mulher mate o seu filho, enquanto este se desenvolve no seu útero. Por isto, votarei "Não" no próximo referendo.

(Uma assinante de "DE")

## Aborto: direitos ou deveres?

Muitos afirmam que as mulheres têm direito ao próprio corpo e que manter ou interromper a gravidez é um problema íntimo e privado delas.

Quanto ao primeiro ponto, o princípio está mutilado. Não só a mulher, mas todos têm direito ao seu próprio corpo. Também o tem a criança que aquela traz no seu seio.

O que ocorre na privacidade do útero materno, após a fecundação, é o crescimento e o desenvolvimento de um ser humano. Acontece que, certas pessoas, caem no paradoxo de afirmar

que são favoráveis à interrupção voluntária da gravidez, pois não haveria ali ainda um ser humano. Ora, a opinião unânime no mundo científico é a de que não existe nenhum momento do desenvolvimento do feto em que se possa afirmar que passou a ser humano. Se o feto não é um ser humano, o que é então?

Este ser que está dentro do útero da mulher deve, num estado de direito, ser objecto da total protecção não só do instinto materno, mas também da lei.

A nossa Legislação reconhece o direito do não-nascido à

herança paterna. Mas não lhe reconhece o direito à vida?

Estamos diante de uma grave esquizofrenia legal que acabará por desconjuntar o nosso corpo jurídico. Mas, antes, já terá desorientado as mentes, introduzindo na nossa cultura, até agora cristã, o direito de matar.

Pode ser o ocaso da nossa civilização previsto por Nossa Senhora de Fátima.

Fernando Manuel  
de Jesus Alves  
Silvalde - Espinho

## Como o ser humano pode ser tão incoerente...

Lemos quase todos os dias nos jornais, sobre direitos humanos que são violados. Vejase o caso de Timor, da Bósnia, do Líbano, etc., etc.. Os políticos, todos eles se esganiçam na Assembleia, para ver qual se indigna mais sobre as questões dos "mais elementares direitos" ou "a opressão dos mais fortes sobre os mais fracos".

No entanto, o que vemos e ouvimos? Pessoas, que se diria, são minimamente informadas, a proferir enormidades como "o aborto é um caso de consciência íntima de cada um."

Então, afinal, onde está o "direito elementar do mais fraco se defender contra o mais forte"? E os direitos do bebé ainda não nascido? Então, esse inocente, que não tem meios de defesa, não conta?

O aborto não é uma questão

de moral privada, por muito que queiram fazer crê-lo. O que torna imperativo, aqui sim, defender o débil, o inocente, contra a prepotência do mais forte.

Afinal, estamos a falar de um ser humano, como dizem todos os cientistas, que embora não nascido, tem a mesma individualidade, os mesmos direitos que qualquer um de nós. É uma pessoa!

Deixemo-nos de meias verdades. Se não é lícito matar sequer o pior assassino, que pode defender-se, como poderá sê-lo no caso de um ser tão vulnerável, que outra coisa não pode fazer senão sujeitar-se a que o assassinem?

Mais parece uma auto-demolição jurídica.

Ana Marlene  
de Carvalho Loureiro  
Parámos - Espinho

## "Imaginem que fosse proposto uma despenalização daqueles que não pagam impostos..."

Senhor director:

A proximidade do referendo levou-me a apresentar-lhe algumas reflexões sobre o aborto.

A favor, ou contra as mulheres? Despenalização ou condenação? A favor ou contra o aborto? Muitas pessoas ainda não sabem o que responder à pergunta do próximo referendo.

E isto, pela forma confusa com que os protagonistas da lei aprovada na Assembleia da República introduziram o debate. Para eles, não se trata de dizer sim ou não ao aborto. Trata-se apenas de saber se somos a favor ou contra a despenalização.

Ora, isto não é verdade. Imagine que fosse proposto uma despenalização daqueles que não pagam impostos, e que os seus defensores dissessem que os impostos não estavam em jogo, apenas a despenalização dos que

não pagam. E que dessem como justificativa que nada iria mudar para os que quisessem continuar a contribuir para a enorme máquina estatal.

Será que nesta proposta, os impostos não estariam mesmo em causa? Creio que nem uma criança se deixaria embaixar por este argumento.

Contudo, está-se a dizer o mesmo para o aborto. Por pouco, escapamos à justificativa de que a pergunta se refere apenas ao simples "és contra ou favor das mulheres?"

Não confundamos o que está em jogo no próximo dia 28:

— Não é saber se temos pena da mulher que comete o aborto;

— Não é o direito da mulher sobre o seu corpo;

— Não é a despenalização de um acto desesperado;

— Não é o direito de pensar

o que se quer sobre a liberdade individual.

Não, não é nada disso! É a aceitação legal, de toda uma nação, da condenação à morte de um ser humano indefeso e inocente.

Diante desta injustiça, deste verdadeiro atentado à vida humana, reafirmo que o aborto é um acto imoral, ilícito e que deve ser reprovado por toda a sociedade.

Por isso, votarei "NÃO" no próximo dia 28. Qual a pessoa com um mínimo de bom senso, considerando os progressos científicos que demonstram que a existência de vida se iniciou na fecundação, vai votar a favor do aborto, que a vai destruir brutalmente?

Lucinda Gomes Teixeira  
Espinho

## Protestos sobre as obras na Rua 19 e nas que a circundam

Da firma Santos Lopes & Martins, Lda., sediada na Rua 19, n.º 930, em Espinho e assinada por José Santos Lopes, recebemos para publicação uma carta dirigida ao director de "DE" e cópia de uma outra que a autora diz ter enviado ao presidente da Câmara Municipal.

Na primeira pode ler-se:

É um verdadeiro escândalo o que se está a passar relativamente às obras nesta rua e nas que a circundam. Não existe sinalização alternativa credível e é crescente o descontentamento quer entre habitantes, quer entre comerciantes.

Que será necessário

para que a população se levante e mobilize para protestar a morosidade e a falta de planeamento? Será que uns "rebuçados radicais" e algumas obras de pura fachada são suficientes para adormecer uma cidade meio mergulhada em pó e obras inacabadas?

Relativamente à carta dirigida ao presidente da Câmara, José Santos Lopes lamenta que o autarca nem sequer se dignou responder à minha anterior missiva, informando-o de seguida que em vez de alcatroarem a Rua 19, como seria normal, estão a alcatroar a rua que faz a ligação entre o largo fronteiro à igreja de

Anta e o posto médico e a Rua 32.

Escreve, ainda, o autor da carta que dirigiu ao chefe da edilidade:

Será que na Câmara que preside serão em definitivo todos anormais e que não sabem fazer planeamento de obras? Já foi verificar as condições de circulação, com os carros e as pessoas a navegarem num mar de alcatrão? A sorte de V. Ex.ª e dos incompetentes que o acompanham é que o povo português e particularmente o de Espinho, é muito pacífico.

José Santos Lopes

## Ricos nas excursões da Câmara tirando o lugar a quem precisa

Como é do conhecimento público, tem a nossa Câmara organizado uns passeios pelo País e Espanha destinados à chamada 3.ª idade, o que é muito louvável, pois se assim não fosse, a maioria deles com as suas magras reformas, nunca o poderia fazer.

Mas (e há sempre um

"mas"), tenho conhecimento pessoal que têm aproveitado também para passearem à custa do erário público grandes proprietários e milionários, que nem residem nesta cidade, mas que indicam residências de amigos aqui residentes.

Julgo que em novas organizações, deverá a Câmara

tomar medidas para evitar que oportunistas cheios de dinheiro andem a tirar o lugar a quem precisa.

Entendo que pagar viagens, alojamento e alimentação a ricos, é um insulto à pobreza, embora renda muitos votos.

(De um leitor devidamente identificado)

Semanário Registrado na Direcção-Geral de Comunicação Social sob o n.º 41/37

DEFESA DE ESPINHO  
Fundado em 27/Março/1932

DIRECTOR  
ÁLVARO GRAÇA  
PROPRIEDADE  
EMPES  
- EMPRESA DE PUBLICIDADE DE ESPINHO, LDA.

Matriculada na Conservatória do Registo Comercial de Espinho sob o n.º 59, folhas 30 do livro C-1 Capital Social 1.040.000\$00

REDACÇÃO E SERVIÇOS ADMINISTRATIVOS  
Rua 26, N.º 601 - 2.º Esq.  
Apartado, 39 - 4501 ESPINHO Codex  
Publicidade e Serviços Administrativos  
Telef / Fax 734 15 25

Redacção  
Telefone, 731 20 19  
PAGINAÇÃO ELECTRÓNICA "DEFESA DE ESPINHO"

IMPRESSÃO  
NAVEPRINTER - IN-DÚSTRIA GRÁFICA DO NORTE, SA  
E.N. 14 (km 7,05)  
Apartado 121 - 4471 MAIA Codex  
Téls. 941 10 85; 948 56 31 e 948 55 64  
Fax 941 10 84

TIRAGEM MÉDIA  
3.600 EXEMPLARES  
Depósito Legal n.º 1604/83

Elpídio de Sousa contesta acção do presidente da Concelhia de Espinho do PP

# «José Vieira foi auto-proclamado»

*Sem se assumir como candidato declarado à liderança do partido, Elpídio de Sousa lança, contudo, fortes críticas à gestão de José Vieira na presidência da Comissão Política Concelhia de Espinho do PP, a quem acusa de não cumprir os estatutos e prestar pouca atenção às freguesias. O ex-candidato à Junta de Freguesia de Silvalde discorda ainda das vantagens da alegada "colagem" do PP/Espinho ao líder do partido, Paulo Portas.*

Elpídio de Sousa nem queria acreditar quando viu o seu nome incluído na lista da nova Comissão Política Concelhia de Espinho do Partido Popular. O antigo candidato popular à Junta de Freguesia de Silvalde garante "a pés juntos" não ter dado o seu assentimento para integrar o órgão que vai gerir os destinos do PP nos próximos dois anos.

«Quando o presidente José Vieira me convidou para integrar a "Concelhia", fiquei com a nítida impressão que ele pensou que estava a fazer-me um favor ou, então, que conseguia adormecer-me. Mas não é pelo facto de me ter reafiliado no partido há poucos meses que conseguirei comprar o meu silêncio. Gosto de política construtiva, assente na frontalidade e honestidade», adianta.

Elpídio diz que a recusa em aceitar o cargo de tesoureiro deveu-se a algumas das opções estratégicas seguidas por José Vieira e seus pares. A

inexistência de grupos de freguesia é apenas um exemplo: «A aposta nas freguesias é fundamental para o futuro do partido, mas há que conhecer primeiro os problemas que afectam os seus habitantes por forma a intervir de imediato. Foi por isso que eu defendi a criação de grupos de freguesia, proposta que, para grande surpresa minha, não foi aceite».

O ex-candidato autárquico, que em Dezembro último conseguiu algum protagonismo por força das críticas feitas a Abel Gonçalves, vai mais longe e revela que a actual Comissão não tem cumprido os estatutos. E explica porquê: «A mesa da assembleia concelhia não foi sequer indigitada! Recuso-me a pactuar com a anarquia que se tem vivido no seio do partido. Ao repararmos na ausência de plenários concelhios regulares, ficamos com a impressão que José Vieira não foi eleito mas sim auto-proclamado».

## «Falta organização»

Para além de realçar a sua estranheza pelo facto de não ter sido divulgado o número de votantes nas eleições do passado dia 30 de Maio, Elpídio de Sousa afirma que não está sozinho nas críticas endereçadas à actual comissão e reitera as suas dúvidas quanto às tentativas de relançamento do partido a nível local se não for feita uma reorganização profunda: «Tinha esperança, tal como outros militantes, que o congresso de Março resolvesse os problemas de organização do partido. Com grande tristeza verifico que está tudo na mesma, ou seja, que o PP/Espinho não possui um organograma definido que possibilite a sua recuperação».

A alegada "colagem" ao actual líder do PP é outra das opções seguidas por José Vieira que merece do militante dos populares sérias reservas: «A obediência a Paulo Portas irá retirar à Concelhia de Espinho, no futuro, "campo de manobra" para eventuais críticas. É necessário manter, acima de tudo, uma independência salutar, colocando os interesses do partido à frente das amizades pessoais».

Apesar das duras críticas tecidas aos actuais líderes do partido a nível local, Elpídio de Sousa garante não perseguir a presidência, reconhecendo até o esforço de José Vieira: «O actual presidente pegou no



«Recuso-me a pactuar com a anarquia que se tem vivido no PP local»

partido quando este se encontrava numa posição muito pouco confortável e procurou conduzi-lo a um

bom caminho. A sua demissão não iria resolver os problemas imediatos do partido. Primeiro há que

criar as bases para o partido voltar aos "bons velhos tempos"».

SA

## CASINO ESPINHO

Património Gastronómico  
Pedraços da Nossa Terra



26-27  
JUNHO

VENHA SABOREAR  
O ALTO MINHO...

«Nos Caminhos de Santiago»

Julho - Verde Minho  
Setembro - Alentejo  
Outubro - Alto Tâmega



6 000\$ p.p.  
Com  
Vinho & Show  
Incluído  
Tel: (02) 731 31 54



Os Melhores Momentos



LUIZ MEGRE BEÇA & CA., LDA.  
CORRETORES DE SEGUROS

ESPECIALIZADOS EM SEGUROS INDUSTRIAIS, INCÊNDIO E LUCROS CESSANTES

LARGO ENG.º ANTÓNIO DE ALMEIDA, 70-8.º • PORTO  
Telef. 607 48 00 • Telefax 607 48 09

# Na morte de Carlos Morais Com saudade e muita estima

*"Falam por mim os plátanos da rua:  
Deixam cair as folhas amarelas,  
E ficam hirtos na friagem nua  
Como mastros sem velas"*

(Miguel Torga - Poema Fim)

Abrupto e tardiamente, recebi a funesta nova. E em simultâneo visualizei mentalmente aquela figura alta e esguia, modesta e simpática, calcorreando a avenida, ou esplanada, em roda de amigos no café e ultimamente em vetusta tertúlia academista (a Académica de Espinho era a menina dos seus olhos), à espera do repasto que creio mensal, em restaurante da "19".

O Carlos Morais tinha partido para sempre. O sr. Carlos como eu me habituei a chamar-lhe e como calorosamente o cumprimentava. Espinho perdia assim alguém que muito amou.

Conheci-o era eu quase menino ainda. Rapazinho a iniciar-se nas lides desportivas do Sporting Clube de Espinho. Era ele, na altura, competente secretário do clube. E foi ele que me iniciou também nestas coisas das lides jornalísticas, solicitando a minha colaboração no jornal "O Espinho", publicação do clube tigre que ele fundou, dirigiu e aguentou e que, coincidentemente ou talvez não, acabou quando o sr. Carlos deixou o seu cargo na colectividade vareira. Diga-se em abono da verdade, que se tratava de um jornal muito bonito graficamente e bem elaborado, como aliás era timbre do seu mentor e principal sustentáculo.



Durante o tempo em que com ele tive o privilégio de privar; constatei que se tratava de um homem de rara inteligência e sobretudo de uma vastíssima cultura, que me acostumei a respeitar e admirar.

Muitas vezes nos encontramos no Porto, sempre no mesmo local, a Feira do Livro onde ambos procurávamos adquirir a preços melhores o que mais nos interessava em matéria literária. Alguns conselhos me deu em termos de aquisições livrescas que religiosamente segui.

Homem sóbrio, coerente, de elevada estatura litoral e de muito saber, pena foi que a sua modéstia fosse inversamente proporcio-

nal ao seu elevadíssimo índice cultural e intelectual.

Sobrinho do insigne poeta espinhense Carlos de Morais, que nos deixou as mais lindas líricas que sobre Espinho se escreveram, dele herdou certamente o gosto pelas letras.

Recordo já com saudade os seus soberbos "Rascunhos" que começou a escrever nas páginas do "Defesa de Espinho" e que numa escrita perfeita e escorreita, constituem legado precioso sobre muitas facetas da vida da nossa cidade. Como o dr. Carlos Pinheiro de Morais, ilustre clínico espinhense, ainda hoje saudosamente recordado como médico dos pobres e seu primo direito, era também homem de grande coerência e de crença profunda nos superiores ideais da democracia, da liberdade, da igualdade e fraternidade.

Só quem com ele privava mais de perto, se apercebia do seu enorme valor e, repetimos, apenas a sua imensa modéstia o fez passar quase incógnito, ao lado da notoriedade que as suas qualidades humanas e intelectuais bem justificavam.

Conto viveu assim nos deixou. Serenamente, tão serenamente que quase não dá-vamos por isso.

Permita-me este preito de saudade e muita estima, que sei ferir a sua modéstia, mas que não podia deixar de "rascunhar".

Até sempre sr. Carlos. Descanse em paz.

Napoleão Guerra

## Mais de duas centenas de espinhenses compareceram na colheita de sangue

Mais de duas centenas de espinhenses corresponderam de forma muito positiva ao apelo lançado pelo Lions e Leo Clube de Espinho, no que concerne à dádiva de sangue. Das 210 pessoas que compareceram à colheita efectuada no domingo passado na Escola nº 2 de Espinho, junto ao Salão Paroquial, foram realizadas pelos técnicos do Instituto Português do Sangue 149 colheitas, sendo 44 de novos doadores, na sua maioria jovens.

As colheitas realizadas revertem a favor do Instituto Português do Sangue.

## No dia 12 Probus Clube de Espinho comemora 1º aniversário

O Probus Clube de Espinho (PCE), agremiação sénior do Rotary Clube de Espinho, que tem por fim social o desenvolvimento e exercício de actividades culturais e recreativas, comemora no próximo dia 12 de Julho, pelas 20 horas, o seu primeiro aniversário.

Neste mesmo dia, o novo conselho directivo para 1998/99 irá tomar posse.

Entretanto, no próximo dia 30, Terça-feira, pelas 21h30 na Livraria Livramar, Rua 62, nº 136, o Probus Clube de Espinho irá organizar uma palestra subordinada ao tema "Espinho - Um exemplo de urbanidade e urbanidade", onde será orador o dr. Teixeira Lopes.

**Armações**  
Lentes de Contacto  
Óculos de Sol

MARCAMOS CONSULTAS PARA MÉDICO OFTALMOLOGISTA

EXIJA OS CUIDADOS DE UM PROFISSIONAL  
OS SEUS OLHOS VÃO VER A DIFERENÇA

Teste de Visão Gratuito

Descontos para todos os Organismos e Associações

**VISÃO'21**  
óptica médica

Ângulo Ruas  
21 e 18  
Tel: 7314867  
4500 ESPINHO

<b>MORADIA</b> em Esmoriz a 100 m da praia 34.000 c. (10018P)	<b>LOUROSA</b> T3 15.500 c. (10017P) excelente localização
<b>GULPILHARES</b> T2 13.000 c. (10028P) Perto da N109	<b>ARCOZELO</b> T1 11.000 c. (10009P) Perto de tudo e a 5 min. do mar
<b>SERZEDO</b> T1 11.500 c. (10019P) Pronto a habitar com 75 m2	<b>VALADARES</b> T2 13.500 c. (10005P)

**IMO STUDIO** ☎ 02 - 7319213/4 - 0931 - 9785131

**Vendedores p/ empresa imobiliária em ESPINHO**  
(400 c. a 500 c./mês)

Preferência sem experiência • Nós damos a formação adequada • Requisitos essenciais: responsabilidade, pontualidade e assiduidade • Vontade de trabalhar e de ganhar muito dinheiro • Viatura própria • Disponibilidade imediata

**Comercialização**  
**RÉPLICA**  
SOC. DE MEDIAÇÃO IMOBILIÁRIA, LDA.  
REAL ESTATE

Marque entrevista a partir de 2.ª-feira pelo telefone: 3720150/1/2/3

Lic. AMI 1782

**CASA PARA SI a sua IMOBILIÁRIA CONSULTE-NOS**

<b>Esmoriz</b> T2- 60c/mês T2+1 - 14.750C T3 - 19.000C	<b>ESPINHO</b> T1 - 13.800C T2 - 12.500C T3 - 19.500C T4 - 25.750C	<b>GRANJA</b> T1-T2-T3 DESDE 11.000CTS
<b>Ovar</b> Moradia T3 25.000C	<b>Miramar</b> T1 Dúplex 15800c T2 - 14.000C	<b>ESPINHO</b> T2 - 18.000C Vistas para o mar, garagem, Ind.
<b>Miramar</b> T1 Dúplex 15800C T1+1 Dúplex 17500 T2 - 14.000C	<b>S. Félix</b> T1 - 13.400C T2 - 15.200C T2+1 - 17.800C T3 - 22.000C	<b>Arcozele</b> T2 - 14.750C T1+1 - 11.000C T2 - 14.500C
<b>Nogueira Reg.</b> T2 desde 13.250C T3 desde 15.750C Moradia 3 frentes, 30.000C	<b>S.M.Lamas</b> T3 - 16.000C	<b>Granja</b> T1-T2-T3 Cond. Fechado DESDE 13.000C
<b>Valadares</b> T1 - 11.000C T1+1 - 13.000C T2 - 16.500C	<b>Francelos</b> T1+1 - 13.000C	<b>Mozelos</b> T3 - 15.600C T3 Rec - 20.000C

**Espinho**  
Terreno c/ projecto aprovado para construção de moradias em Espinho c/ possibilidade de Permuta

**Casa para Si Imobiliária** Tel: 753 3379 - 753 3389

**AEROSOLTUR**  
VIAGENS E TURISMO

**CONHEÇA O MUNDO ATRAVÉS DE NÓS**

- Viagens de Avião (Turismo ou Negócios) • Navio (Cruzeiros)
- Comboio • Excursões em Autopullman • Reserva de Hóteis e Apartamentos • Rent-a-Car • Obtenção de Passaportes e Vistos

**PORTUGAL**  
Rua 26 N.º 667 — 4500 ESPINHO  
☎ 734 53 02 - 734 53 27 - 734 53 52 - 731 30 28 - 731 30 96 - 731 30 97  
Fax 734 50 29

**BRASIL**  
• Pimeiró Agência de Viagens, Lda.  
Rua Alcântara Machado, 36-s — 1009 RIO DE JANEIRO  
☎ 233-3180 - 233-3229

**VENEZUELA**  
• Agência de Viagens Atlas  
Manduca a Puente Yanes - Edifício Polo Azul CARACAS 1011  
☎ 5614055 - 5614111 • Telex 29938 ATLAS

**EM ESPINHO**

Para indústria ou comércio  
Armazéns - «Cash & Carry» - «Show Room», oficinas, etc.

Bons acessos - Boa localização (próximo da feira de Espinho)

**1 - TRESPASSA-SE**

- Área coberta r/c (Open Space) ..... - 900 m2
- Pé-direito ..... - 7 m
- Área coberta 1.º andar (Open Space) ..... - 145 m2
- Área escritórios 1.º andar ..... - 90 m2

**2 - VENDE-SE ou ARRENDA-SE**  
(Com ou sem opção de compra)

- Área coberta r/c (Open Space) ..... - 600 m2
- Pé-direito ..... - 7 m
- Área escritórios 1.º andar ..... - 85 m2

**Nota: Os imóveis são geminados e podem ser negociados separados ou em conjunto. Trata o próprio.**

**Resposta em carta a este Jornal ao n.º 1481.**

# Da floresta ao deserto



Comendador José de Abreu

O tempo passa ao ritmo da nossa intranquilidade a carpir mágoas pelo rumo que as coisas tomam ao degradarmos as riquezas que a Natureza nos dá, gratuitamente, sem nada exigir em troca para além da generosa retribuição de que a deixem viver em paz.

Há vinte e seis anos (pelo mês de Março de 1972) numa missão de estudo que nos levou à região Landesa (onde se situa a maior mancha florestal da Europa), impressionados por aquilo que vimos e que ao tempo era preocupação primeira do Ministério das Florestas daquele grande país, escrevemos, no então "Boletim Cultural e Informativo" da empresa que dirigíamos, um texto que extraímos do "Bulletin du Ministère de l'Agriculture Française" a dar alguns números alusivos ao tema florestal que tanto preocupa os responsáveis pela conservação do ambiente e, com eles, a viver a mesma ansiedade, as gentes de todo o mundo por não terem força ou meios, ou sei lá o quê, que trouxe a situação de genocídio que se vive na pessoa indefesa do arvoredo que a Natureza nos dá. Os números de então, de terra em perigo, de arvoredo queimado, de intoxicação do ambiente, de perigos e mais perigos que vão desaguar nesse bem privilegiado que Deus concedeu ao Homem para seu conforto e bem-estar, estão desactualizados. De então para cá subiram consideravelmente em termos negativos os males causados à floresta no dia a dia da sua penosa existência e, reflectamos, debruçemo-nos sobre os efeitos aterradores dos males que atentam a degradar a Terra, a debilitar as árvores, a lançar em cada dia que passa milhões e milhões de toneladas de lixo, de fumos, de tóxicos, águas pesadas, chuvas ácidas, óleos queimados e por queimar, nos oceanos, nessa maravilhosa da qual dependemos e estamos a conspirar. Vamos ler o texto extraído da tal publicação

francesa a que tivemos acesso:

"Na sua admirável 'História da Campanha Francesa', G. Roupnel fez-nos viver, desde o começo da nossa agricultura, a criação incessante e equilibrada dos nossos territórios. Durante séculos, os nossos lavradores foram, anonimamente, os grandes protectores da natureza, do-brando-se às suas leis fundamentais, prosseguindo incansavelmente, de geração em geração, a uma procura obstinada de todas as fontes de fertilização, de conservação dos solos, dispondo das águas, dos bosques, do habitat dos homens e das espécies que lhes são directa, ou indirectamente, úteis.

É em face desta admirável e frutuosa obstinação que civilizações, desde a Grécia Antiga ao México, outrora muito prósperos, e mesmo brilhantes, por terem deixado de respeitar os equilíbrios naturais 'solo - água - vegetação', infligindo tratamentos bárbaros ao seu desenvolvimento natural, são reencontradas enterradas sob as areias dos desertos ou recobertas pelas lianas da floresta virgem.

Ontem, ainda, regiões inteiras da América viram o seu solo esvaziado abusivamente do seu humus - transportado, quer em turbilhões de areia e poeiras, quer pela passagem das águas tumultuosas.

Em todas as civilizações agrícolas antigas, a natureza — o solo — representava uma espécie de 'património colectivo', inalienável dos antepassados que aí haviam vivido, da geração presente e de todos os seus descendentes ainda por nascer, e para os quais era necessário manter a sua fecundidade. Hoje, o crescimento tecnológico e económico provoca importantes e muito rápidas punções sobre os recursos naturais e, para lá dos gritos de alarme dos sábios, cada vez mais os homens se dão conta dos perigos que atingem a água, o ar, a terra nutritiva, os alimentos, as espécies vegetais e animais, podendo ser mesmo as condições climáticas e, por e até, a sua saúde e o seu próprio equilíbrio.

As nossas riquezas naturais não são inesgotáveis, alternando-se profundamente, com todas as coisas nocivas e com todas as poluições, o seu meio, o homem arrisca-se a tornar a terra inabitável. Por uma aplicação incontraolada da ciência, da técnica, do 'desenvolvimento' económico, a sociedade humana consome o seu capital. Assim, cada uma das 200.000.000 de viaturas existentes no mundo destrói, em cada

1.000 quilómetros, tanto oxigénio como um homem durante um ano; de Paris a Nova Iorque um 'Boeing' utiliza a quantidade de oxigénio produzida em um ano por um hectare de floresta de árvores com bastantes folhas. Um único jornal diário absorve a madeira produzida por uma floresta de um ou dois hectares durante um ano. O imenso lago Erie está em risco de morrer asfixiado por causa dos esgotos e de outras matérias poluidoras que ali são lançadas.

Ao mesmo tempo que queimamos assim, a uma cadência acelerada, as nossas reservas de oxigénio, estamos rareando as nossas florestas — que não são suficientes para reabsorver os excedentes de gases carbónicos; além disso, a sua degradação gera, pela erosão, a fuga das terras férteis em direcção ao mar. Esta tomada de consciência de todos os perigos — com efeitos acumulativos — levanta o problema ao nível da política, isto é, da direcção e da prospectiva da cidade e dá toda a sua importância à criação — no quadro do Ministério da Agricultura — de uma Direcção-Geral da Protecção da Natureza., a qual dá indicações precisas da entrada. Falta-nos, desde já, saber até onde o nosso envolvimento natural global para lá das informações ou de soluções isoladas e fragmentárias, pois que a nossa sobrevivência está ameaçada, mas é necessário que tomemos a medida das forças com as quais temos de nos defrontar, dos recursos de que dispomos ou que podemos mobilizar para lhes fazer face e, sobretudo, para vencer os prejuízos aparentes, a fim de se ir até às últimas consequências, às mais complexas interacções.

Para desenvolver, neste domínio, uma espécie de planificação nacional, não nos podemos contentar em deslocar uma fonte de poluição de um sítio para outro, ou de tratar um problema sem ter em conta os efeitos sobre outros sectores, incluindo a nossa economia e as nossas estruturas sociais. Os factores económicos e técnicos, por si só, não são suficientes para uma verdadeira promoção: a expansão deve ser encarada também numa perspectiva biológica de respeito pela vida, de protecção da natureza e da espécie que, para ser durável e eficaz, necessita de uma colaboração permanente entre 'guardiões' da natureza e dos solos, 'fabricante de oxigénio e de água pura' e os 'administradores' — criadores de objectos,

(Continua na pág. seguinte)

# Revolução falhada



José Augusto Curral

A História dos acontecimentos é, muitas vezes, contada por forma diferente da por eles ditada, umas vezes por opinião, outras por omissões e até, o que é mais grave, por deturpações convenientes.

A 1.ª República (1910/1926) acabou com o levantamento militar de 28 de Maio de 1926. Pretextos não faltaram. O estado político, económico e financeiro eram lastimosos. Dizia-se que Portugal estava hipotecado à Inglaterra. As eleições decidiam-se nas adegas dos caciques locais. Morreu com 16 anos apenas, tendo-lhe sucedido uma ditadura militar (1926/1933), cujo protagonista principal foi Salazar, o futor da Constituição Política de 1933, a que todos os funcionários públicos, civis e militares, muitos dos quais ainda vivos, foram obrigados a jurar fidelidade, "com activo repúdio do comunismo e de todas as ideias subversivas". Até que a Revolução de 25 A., em 1974, depondo Marcelo Caetano, acabou com a ditadura, com quase meio século de existência. Era a moda política, iniciada pela União Soviética que, nesse ano, já contava com 57 anos de idade. O nazismo de Hitler e o fascismo de Mussolini não passaram de amostras mal sucedidas, abatidas pela II Guerra Mundial. Franco foi salvo pela monarquia e pela democracia que a caracteriza.

Criei-me durante a vigência do Estado Novo. Apesar de ter desertado dos treinos militares como cadete da Mocidade Portuguesa, de nunca me ter filiado na Legião Portuguesa ou no partido único consentido, a União Nacional, nunca senti a acção da PIDE, nem por mim nem pelos amigos que eram considerados do "revivalho".

Como muitos, também fiquei agradavelmente surpreendido com o 25A. Esperávamos melhoria no estado social do nosso povo. Contudo, a breve trecho, as nossas expectativas iam inexoravelmente ficando goradas. A revolução falhara não só porque a sua finalidade, acabar com a guerra ultramarina, foi ultrapassada pelos acontecimentos mas também porque os políticos eram mais presas da vontade de alcançar os cadeirões do poder do que promover o bem-estar social. Desgraçadamente, isso ainda hoje se verifica.

Se os Capitães de Abril tivessem lutado por mudança do regime instituído, a revolução não teria sido, inicialmente, um mero passeio turístico-militar pelas ruas de uma única cidade, a capital do império, com o

Povo em festa. Marcelo Caetano e os seus parceiros não se deixariam surpreender, ficando à espera de, sem qualquer espécie de luta, perderem prestígio e proveitos, ou até a vida, se tivessem qualquer sinal do que sucedeu. A PIDE, que igualava a KGB em competência e ciência repressivas, bem saberia do que se passava. Mas, quem sabe o que realmente se passou está calado.

A luta armada desta revolução teve início em 11 de Março de 1975 e acabaria em 25 de Novembro do mesmo ano. O seu ponto mais alto foi a eleição da Assembleia Constituinte. Foi UM ANOS DEPOIS. (1)

*São nossas as naus que temos aparelhadas, navegando os nossos rumos ao futuro, neste mar de esperança onde procuro páginas brancas nunca antes desfolhadas.*

*O Povo viveu e votou em liberdade e são nossos os rubros cravos que colheu no nosso jardim da honra e da verdade pois, assim, nunca antes mais ninguém viveu.*

*Sabe bem o que quer quem assim escolheu. Saibam os doutores merecer o apoio até nos votos brancos que o Povo deu. Meu Povo, é só teu o dia que viveste. Escolheste teu trigo, queimaste teu joio. Pode ser mais livre a Terra em que nasceste.*

Na verdade, a nossa Terra podia ser mais livre. Lá isso podia. O que não pode é colher os frutos da liberdade. Cada vez há mais pobreza, mais criminosos, dentro das cadeias a abarrotar ou fora delas, mais desempregados, mais doenças mortais, mais vícios, mais injustiças, mais corrupção, mais ganância, mais chefes políticos a engordar, com a família e os amigos. A favor do Povo só resta o "direito à indignação".

Tudo isto e muito mais é o que fica para lá do deslumbramento dos novos-ricos, demagogicamente traduzido em mega construções só para outros ricos verem, suportado por discursos elegantes que, por vezes, também servem para esconder que há fome na África que foi portuguesa e fazer esquecer: que eles se chamam mentirosos uns aos outros, para fazerem valer os pontos de vista de cada um; que a descolonização foi uma miséria, sem esquecer o minúsculo Timor-Leste; que a educação e a cultura "metem água", através das escolas, das famílias, do cinema, do teatro, da televisão, com a protecção dos dinheiros públicos para ensinarem autênticas bouseiras que alimentam o aumento, em número, das audiências, suportadas pela ignorância e pela mediocridade.

Ninguém pode afirmar que o 25A. não falhou. E o pior é que, maus ventos se levantam por todos os lados, soprando promessas, rutilantes mas falsas.

Faço votos para que todos os milionários sejam capazes de entender que ENQUANTO HOUVER UM SER HUMANO A DORMIR NA RUA, A LUTA CONTINUA, acabando com o pernicioso egoísmo.

(1) Do meu livro "No Silêncio dos 4 Ventos"

**LUSOTUFO** TAPETES  
CARPETES  
ALCATIFAS

Telefones Geral: 751760  
Contabil.: 751894 • Exportação: 751860 • Encomendas: 751911  
Telex: 22243 ROLAS P • Fax: 751164 CORTEGAÇA

CLÍNICA DENTÁRIA  
**Dr. MATOS VIEGAS**  
MÉDICO ESTOMATOLOGISTA  
DOENÇAS DA BOCA E DENTES

Acordo com: A.D.S.E. - A.C.A.S.A. - E.D.P. - C.T.T.,  
CAIXA GERAL DE DEPÓSITOS, S.A.M.S., PHILIPS,  
MINISTÉRIO DA JUSTIÇA, PORTUGAL TELECOM, S.I.M.

RUA 19 N.º 364-1.º DT.º - TELEF. 7341024 - ESPINHO

**ESPINHO**

**T4 / T5 dúplex** | Área - 240 m<sup>2</sup>, f. sala, vídeo porteiro, g. individual, terraço, vistas panorâmicas, bons acabamentos...

**T2 / T3 / T4** | Junto à Igreja

ARMAZÉNS - Vende-se ou aluga-se:  
áreas: 735 ou 367 e 367 m<sup>2</sup>

STS - Soc. Turística Salgueiral, Lda.  
Tlf. (02) 733 52 00; Tlm. (0936) 508 26 26 / 813 000

Cl. garantia financ. Bancário

# Da floresta ao deserto

(Continuado da pág. anterior)

úteis por certo, mas também de resíduos e de coisas nocivas.

Devemos dispôr do espaço e do que nos cerca, mas sobretudo administrá-lo, geri-lo 'como um bom pai de família'. Uma acção rápida — do tipo da do tempo de guerra — é indispensável para salvaguardar e, principalmente, aumentar o valor insubstituível do nosso património comum: a Natureza. Por que será fatal que, sempre que a floresta precede o homem, o deserto o segue?"

Temos estado este tempo todo a lamentar-nos, a dizer que sim, que as florestas estão a perecer à míngua de cuidados que não têm, de malfeitorias que lhes infligem, de repovoamentos que se não fazem, de limpezas das matas que também ninguém faz, de ajuda ao arvoredo para que não morra à mão de pragas que também o afectam, de falta de caminhos que dêem acesso, de vigilância, dia e noite, com meios adequados que apaguem, à nascenta, fogos que lhe põem ou acontecem por combustão espontânea. Temos lembrado aos poderes constituídos a vantagem de termos um Ministério das Florestas independente do Ministério da Agricultura (como se fazem toda a Europa). Mas, quem ouviu um modesto "escriva" que para mais é da profissão madeireira, tão mal vista por uns quantos que endossam todos os males que a floresta sofre a essa "raça" de "vendilhões do templo"? Ninguém! E a floresta, desamparada e exposta a todo o género de perigos, não vai a terra nenhuma. Definha-se, de ano para ano, a sobreviver nas fragas das serranias do país "por obra e graça da Criação" que a vai firmando no xisto, no milagre maior do nosso entendimento.

Vimos uma notícia nos órgãos de comunicação social, com o ministro a falar, que vai cuidar disso (das matas), pondo os militares disponíveis a limpar os montes do matagal que os sufoca e serve de rastilho para a maioria dos incêndios que os devoram. Bela notícia essa. Boa acção do ministro

da Administração Interna. Já tínhamos lembrado isso, quantas vezes, desde há mais de meio século para cá, mas ninguém achava útil fazê-lo: limpar os montes com o "suor" da rapaziada que prestava e presta serviço militar. Estamos de acordo que o trabalho nem será tão aliciante como isso. Mas, para os jovens, roçar cá fora o mato, ao ar livre, em contacto com a natureza, em comunicação com as coisas mais belas que o Criador pôs na Terra para alindar as nossas vidas, não será mais atraente do que passarem o seu tempo no quartel a pensar naquilo que se vive cá fora? Para mais, essas rapazes vão ganhar dinheiro (de graça, sem remuneração, não é seguramente a intenção do senhor ministro!), ganhamos todos e vai-se reflorestar, cuidar do que temos, melhorar a vida na floresta.

Parabéns senhor ministro. Estou consigo no aplauso da medida que tomou. E, ao senhor ministro, homem sensível às carências do país, pessoas que conhece os problemas de quem vive na serra e tem os pinheiros (e pouco mais) como companheiros de jornada os dias todos de todos os dias a querer-lhe bem, não deixará de ouvir os que defendem a ideia de criar um Ministério das Florestas para, desse modo, poder dedicar-se a esse bem precioso que tamanhos préstimos tem, a atenção que precisa e merece.

É que, o Ministério da Agricultura, pelos problemas que ela vive, pelas medidas que é preciso tomar, pelo sofrimento que vivemos todos a ver morrer os campos à míngua de lavrâncias, não tem para onde se virar. E a floresta, desamparada, ao Deus dará, definha-se, também, em prejuízo de todos.

Faça isso, senhor primeiro-ministro. Crie o Ministério das Florestas e dê-lhe meios... e força para cuidar dela. E, como diria Pascoaes:

... "E tu, que és um desejo com raízes,  
Um sonho em flor da terra, com folhagens,  
Ouvirás o que diz a estrela clara,  
No silêncio falante das paisagens."

# "A escola é o espaço mais adequado à abordagem da educação rodoviária"

## — as conclusões do congresso mundial

Realizou-se, recentemente, no Centro Cultural de Belém, na capital, o 8.º Congresso Mundial de Prevenção Rodoviária Internacional.

Eis as conclusões/recomendações que foram lançadas pelos responsáveis pela prevenção rodoviária internacional:

**Educação rodoviária** — A escola foi apontada como o espaço pedagógicamente mais adequado à abordagem da Educação rodoviária; os pais devem assumir-se mais como dinamizadores da comunidade educativa, sensibilizando os diferentes agentes para uma actuação conjunta na Escola; apelo à **vivência** dos educandos nos programas e projectos a desenvolver; **formação** adequada dos agentes educativos nesta área.

**Formação de condutores** — A **escola de condução** é o meio fundamental no ensino da condução; a importância do multimédia no apoio didáctico aos formandos; **rigor e actualidade** no conteúdo programático das escolas de condução; privilegiar a formação dos profissionais do ensino da condução com particular incidência nos domínios da Psicologia e Pedagogia; introdução de acções de formação contínua/aperfeiçoamento de condutores.

**Informação aos utentes** — Análise e reflexão sobre eficácia das acções a desenvolver; adequação específica das iniciativas junto dos jovens utentes; relevo para o papel da Prevenção Rodoviária Internacional no contexto geral da prevenção rodoviária.

**Envolvente rodoviária** — As estradas devem ser projectadas por forma a corresponderem às expectativas dos utentes e não dos engenheiros ou legisladores; o problema da insegurança rodoviária não reside apenas na velocidade, mas sim na velocidade excessiva às diferentes situações; a concepção do ambiente rodoviário deve ser feita tomando em consideração as especificidades de alguns grupos: peões, crianças, idosos, deficientes, ciclistas, motociclistas; as soluções rodoviárias devem ter em atenção as diferenças culturais; os problemas ambientais podem ser abordados com êxito, pela conjugação entre uma análise racional e técnica e recurso a adequadas soluções de engenharia; o ambiente rodoviário deve ter em conta as restrições de mobilidade e visibilidade por exemplo, nas passagens para peões ou considerar a área envolvente às escolas e não apenas a escola; responsabilização dos pais e autoridades na criação

de um ambiente rodoviário mais seguro para as crianças; critérios de rigorosa segurança devem nortear as relações entre construtores e técnicos, dado que tal além de se tomar menos oneroso é mais aliciante numa óptica comercial; a adopção de tecnologia sofisticada pode servir para criar uma sinergia entre diferentes organizações que podem por isso trabalhar para um mesmo objectivo.

**Estratégias de controlo** — Ênfase na acção fiscalizadora incidindo sobre excesso de velocidade, condução sobre a influência do álcool e de outras substâncias que agem sobre o sistema nervoso central; disponibilização de equipamentos de controlo; colaboração dos órgãos de comunicação social para o êxito das campanhas rodoviárias; colocação nos veículos de uma "caixa preta"; adopção de iniciativas legislativas visando o enquadramento de programas de reabilitação a par do cumprimento das sanções principais; aprofundamento de estudos que levem ao conhecimento das motivações dos infractores; investimento do Estado na implementação de medidas tendentes a elevar a segurança da circulação rodoviária, com retorno efectivo na redução dos custos económicos e sociais dos acidentes.



**VISITE O ANDAR MODELO**



SOCIEDADE DE INVESTIMENTOS IMOBILIÁRIOS, S.A.

Comercialização



Informações no local todos os dias 10 h às 20 h, incluindo Sábados e Domingos.  
Tel. 02 · 731 03 67 / 32 63

*Onde o calor da terra se confunde com a brisa do mar*

**ESPINHO MAR**  
CONDOMÍNIO

**Uma onda de paixão**  
**Condomínio fechado**

**T1 · T2 · T3 · T4**

IC1 S. Félix Marinha  
Granja Miramar Francelos  
BP  
HOTEL SOLVERDE  
Av. da Liberdade  
CIDADE DE ESPINHO

# Crónicas estivais



José Sampaio

**Começou a estação do Verão aqui no último fim de semana; e, por acaso até veio com um "clima" à maneira, a convidar-nos ao ripanço, ao deitar "o olho" para as coisas boas deste mundo, mas, como tivemos de mudar de óculos porque se escangalhou a armação dos velhinhos, não nos enquadrámos, a tempo, à luminosidade estival e, por isso, saíram estas crónicas a cheirar a "bafio" invernal...**

## 1 - Geminações...

A primeira e única "geminação" tentada e conseguida, "preto no branco", de Espinho com outra cidade, foi na governação municipal de Romeu Vitó - já lá vão um bom par de anos - e com uma cidade francesa, modesta, virámos a reconhe-

cer, pessoal e localmente, mas calma e progresiva, Brunoy. E, no primeiro acto, que decorreu, lá, até nem fizemos má figura: levámos de Espinho uma embaixada, muito representativa das principais forças político/partidárias com força "parlamentar" ou executiva, que ocupou quase um terço de um "airebus", que nos - nós também fomos, fizemos a reportagem e não estamos arrependidos - transportou do "Sá Carneiro" a "Orly".

A embaixada espinhense foi honrada, quer pelas autoridades locais, quer pelas imediatas hierárquicas, quer pelo nosso consul de Portugal em Versalhes; aliás, os nossos emigrantes, radicados na zona, quer os oriundos de Paramos, quer de outras localidades lusitanas, desde a região de Leiria até bem cá para cima para o Norte, fizeram questão de se unir para mostrar a sua portugalidade e o seu interesse real na geminação. Cobriram-nos de mesuras, suportaram despesas - e o "maire" de Brunoy e outros executivos, também - convencidos que a coisa ia mesmo resultar, como teria resultado uma outra geminação com uma cidade alemã.

Posteriormente, já no Verão do ano seguinte, coube a Espinho "ratificar" o "tratado" recebendo aqui, os que lá nos receberam principescamente.

Nunca chegámos a saber como é que as coisas se passaram, realmente, porque não nos mandaram convidar e, muitos dos

contactos que estabelecêramos deram em águas de bacalhau; percebemos, então, que o que fôramos fazer a França não era mais do que uma simples "passateia". Ninguém, quer no tempo, quer noutras "gerações" se importou mais com documentos solenes assinados, promessas trocadas, a tal ponto que, pessoalmente e, a partir de então - salvo nas tiradas de alguém que defendia, até, geminações com terras portuguesas - nunca mais ouvimos falar em tal "figura", que não sabemos se é boa ou má, pela simples razão de que não foi levada tão longe quanto o poderia ou deveria ser, até, porque - e pessoalmente sei o que digo - esta Câmara de José Mota, e este em particular, não mostrou grande interesse em prosseguir com o assunto, embora, de início, tenha andado pela França e pela Alemanha a acompanhar uma colectividade de Espinho e tenha estabelecido, ele, pessoalmente, laços de amizade com alguns espinhenses já com nome feito e lançado, principalmente na televisão e nos jornais - já passaram à história.

O nosso presidente, cedo começou a lançar as vistas para outras bandas, para o outro lado do mar, para o Brasil ou, mais exactamente para a cidade do Rio de Janeiro. (a história completa nem a sabemos e se soubessemos também não a iríamos contar - nunca lá fomos não sabemos nada, nada do real interesse das autoridades daquela cidade gua-

nabarenses na geminação).

Sabemos, sim, é que o presidente José Mota, com o conhecimento e o beneplácito de toda a Câmara Municipal, partiu a 17 deste mês para o Rio, para consolidar a geminação que se vinha programando - não para só voltar a trazer a Espinho e outras localidades um "rancho folclórico", que, nomeadamente, esteve na inauguração do complexo desportivo de Guetim, mas para, acreditamos, fazer uma "geminação" da "cidade mais bonita à beira mar - Espinho, como defendeu" - com a cidade, também à beira mar, considerada das mais belas do Mundo.

E não o assustou a diferença abismal de área e população. Nada disso - Rio de Janeiro já tinha fa-

ele diz respeito: foi lá sozinho, não levou uma embaixada, por certo para não gastar dinheiros dos cofres municipais - e agora há que esperar pelo "troco".

Não nos vinha preocupando, minimamente, esta inclinação de José Mota; até agora. Mas demos um salto quando no "Dia da Cidade de Espinho" e nas suas "bodas de prata" trouxe até nós, como "VIP" de primeira grandeza, o embaixador de Moçambique, dando o primeiro passo para uma geminação com uma qualquer cidade moçambicana - uma qualquer, depois se vê.

E mais preocupados ficámos quando nos discursos de circunstância, José Mota preconizou a prática de outras geminações da área municipal portuque-

Associação Nacional de Municípios, de que faz parte, muito remotamente.

Achamos que há um exagero na procura de geminações - será só exagero se não houver qualquer outra intenção política do nosso primeiro munícipe.

Cá por coisas, ficamos por aqui. Não percebemos tudo; ou não percebemos nada destas coisas de alta política...

## 2 - S. João p'ra ver as moças...

*"S. João p'ra ver as moças, pôs-se em cascata sombria. As moças não vão a ela, S. João todo s'arrepia".*

(autor anónimo - por conveniência)

Estamos em tempo de S. João que já terá ido p'ró



velas quando em Portugal - e em Espinho - se percebeu que também as tínhamos.

Fê-la ou está a fazê-la - a geminação - e isso só a

sa com a pré-nascente municipalidade de Maputo - segundo as palavras de Comissário, o nosso presidente da Câmara teria usado os "galões" da

S. Pedro quando estas crónicas vierem à luz do dia. S. João, festa - porque nunca conhecemos o das

(Continua na pág. seguinte)

## FUNCIONÁRIO(A)

Empresa de ESMORIZ do sector imobiliário pretende admitir funcionário(s)/a(s) c/ espírito jovem e dinâmico para trabalho temporário em departamento de vendas. Espera-se grande capacidade de comunicação, conhecimentos do ramo e disponibilidade imediata.

Contactar telef. (056) 75 16 19 ou enviar correspondência para Apartado 48 - 3885 ESMORIZ.

**ALUGA-SE 2 Apartamentos**  
1 no rés-do-chão  
outro no 2.º andar  
**Preço: 40 cts.**

Avenida da Bessada, 1175 - Nogueira da Regedoura  
Telef. 764 37 69

## Aluga-se SALA

C/ 12 m2 e WC privativo  
NA RUA 19 (próximo Estação CP)

Tel. 734 32 38

## MÉDICA DENTISTA ADELINA BARBOSA

PORTUGAL TELECOM - A.C.A.S.A. - S.I.M.

(Aberto também aos sábados)

Av. 24 n.º 1019 - 2.º - Sala E - Espinho - Tel. 731 39 51

**PRECISA-SE**

**APARTAMENTOS  
T1 - T2 - T3  
USADOS**

**Já não temos stock para atender os pedidos dos nossos clientes!**

Se pretende vender o seu apartamento pelo **JUSTO VALOR**

telefone para: (02) 731 02 57

NORTALGARVE de Isidro Fontes Mota - Lic.ª 483-AMI

# Crónicas estivais

(Continuado da pág. anterior)

"Fontainhas", o do Porto, no seu vernáculo cultural, nos tempos, bons tempos, outros tempos, do alho porro, da cidreira e de outros usos menos artificiais - foi sempre para nós, castiço, o do Rio Largo, que está condenado a morrer à míngua de espaço e das despesas que a festa dá, festa que ainda se vai fazendo, graças à pachorrice de uns quantos.

Começámo-lo a visitar muito antes do seu dia, este ano, e, por exemplo, topámos com novidades que nos deixaram "contaminados"

A primeira foi o desconsolidado arranjo publicitário praticado às margens do Mocho, ali Rio Largo, numa zona arrelvada com um arremedo de "cascata", com algumas ovelhinhas e uns cães de barro a pastalgar imobilizados, a contemplar um dito, redito publicitário - depois vieram outros por necessidade, num espaço - arranjo urbanístico, já se vê - que era ou podia ser tão útil às festividades e que foi posto numa tristeza confrangedora.

A segunda foi num programa do "banho santo", que corre por aí e a nós chegou em comunicado do gabinete de comunicação social da Câmara Municipi-

pal, segundo o qual e, a propósito do "santo" banho, o foguetório (peças de fogo e dez balonas de fogo) ou parte dele, tenha vindo para a praia da Baía, porque é lá que se vão banhar os "santificáveis"; e ainda vá, que que, artefactos que custam uns quinhentos contos têm que ter sítio próprio, tem de ser visíveis e, acreditamos, vai ser bonito de se ver.

Agora a história anunciada de que as "lágrimas" de uma certa peça vão anunciar, *urbi et orbi*, "S. João - Apoio da Câmara Municipal de Espinho", isto é, que a coisa se deve quase, exclusivamente, ao patrocínio da C.M. de Espinho, é que nos deixou mudos.

Que a Câmara queira que se saiba, "tim tim por tim tim" o que faz ou que ajuda a fazer, pronto, são feitos! O vir nas "lágrimas" até nem causava trauma de maior!

Mas, anunciá-lo, à partida em prospectos é que não tem piadinha nenhuma...

Cá por coisas, um pouco de contenção publicitária, não ficaria nada mal.

Pobre do S. João do Rio Largo! Pobres das realizações populares, mesmo e neste caso, urbanas, que podem ser e são, realizações emblemáticas em que é necessário pôr em "fogo

de vista" tais dizeres.

*- Não é uma crítica nem aos patrocinadores nem aos patrocinados; é um desabafo.*

*As festas custarão uma nota alta e os organizadores, que contam com a participação da Câmara - 1.200 contos para a marcha mais 750 contos para outras despesas, andam aflitos que as receitas estão curtas. Aquilo não dá para mais; o terado é pequeno - cada vez mais pequeno - em metros quadrados, não dá para instalar muitos comerciantes de ocasião e complexos de diversões, que dêem dinheiro e, por isso, o futuro não é promissor.*

*Mais ano menos ano, deixará, por força das limitações, de ser o S. João do Rio Largo para ser o S. João da Baía - e porque não de Espinho?*

### 3 - Outras vez os negrilhos...

Há uns dois anos, mais coisa menos coisa, Manuel Osório levou à Assembleia Municipal o "caso" dos negrilhos, que talvez por motivo de doença, em certas zonas de Espinho, pingavam continuamente, um líquido negro e pegajoso, de remoção muito difícil, coisa que incomodou muita gente e carros houve que ficaram às pintinhas.

Então, a Câmara respondeu que ia mandar analisar o problema para acabar, de vez, com tão incómoda pingadeira.

O tempo passou-se, a maior parte dos negrilhos continua a bordejar algumas das nossa ruas, são



### 4 - Radicalmente... Corrigir, corrigindo!

O nosso particular amigo - pessoal e desta casa - "apareceu-nos" muito "zangado" no sábado passado e, só lhe damos, aqui e por escrito, uma resposta - que não foi, sequer, pedida - por duas razões.

A primeira é que assinámos "JP" e ele teria começado a pensar que o "P" seria de um jornalista de "Defesa" que até tem estado em férias.

E, em segundo lugar o "JP" não é uma das nossas (das minhas) assinaturas usuais e não queremos que julguem que nos estamos a

esconder...

Radicalmente, escrevemos o que safu e não retiramos um milímetro em tudo o que dissemos... a não ser naquele "dito" em que referimos que António Catarino se apresentou meio "escondido" não tendo passado da "porta grande" da "tourada", porque andaria um tanto ofendido com a reduzida importância dada à Junta nesta inauguração, e, por isso, a Junta de Espinho resolvera mostrar o seu sentir de uma maneira discreta.

Não foi por isso que António Catarino quase não entrou na sua "tourada"; ele tinha o funeral de um familiar afastado a que queria comparecer e compareceu. Não o sabíamos; sabíamos do melindre e não do funeral. Por isso e para que Catarino não pense mais no "P" saiba que foi "JS" e que sobre o resto é melhor nem falar. Ele estava "dorido" pronto...

Nós, aqui, somos assim não queremos ninguém zangado!

E, já agora, repetimos o que dissemos quando da decisão de transformar a Tourada num espaço radical - que o não foi, a não ser quase em fingimento - que foi prometermos tirar uma fotografia ao presidente da Junta de Espinho e ao presidente da Câmara a subirem, juntamente, a patrede da escadada.

Isto sim, foi uma "pancada radical" de que nos arrependemos.

Foi uma caricatura "bordalesa" que não se justificava.

E fui eu, "JS" que o escrevi.

José Sampaio

## ESPINHO

### T3

AV. 24

## T3 DÚPLEX

RUA 18

### T4

AVENIDA 8

### T2

VILA MARINHA

VENDE-SE

# GGR

02 - 734 00 17

## CASIMIRO DE ANDRADE

### MÉDICO DENTISTA

Consultório: Rua 22 (Junto à Câmara)  
Telef. 734 49 09

## EM ESPINHO

### ESTABELECIMENTO COM 540M<sup>2</sup>

Bem Localizado

Telefone, (02) 734 85 73

## Vende-se

ESPINHO

T-2 Novo c/ lugar de garagem — 15.000 c.

T-3 de luxo junto à praia.

T-3 como novo, óptimos acabamentos, gar. individual.

Escritórios e estabelecimentos comerciais, desde 9.000 c.

Moradias de luxo T-3 e T-4

Lic.ª AMI 734

Telef. 02 - 731 14 00

CAPITEL  
IMOBILIÁRIA



## Aconteceu no país

EM AVEIRO, mais precisamente na Póvoa do Valado, um homem matou a sua mulher, de 24 anos de idade, com um tiro de caçadeira, telefonando depois para a GNR a contar o sucedido e



aguardando calmamente pela chegada dos agentes para se entregar à prisão. O autor da morte estava desempregado e desconfiava da sua companheira. Pouco antes de disparar, agrediu-a violentamente, provocando-lhe nódoas negras pelo corpo. Com receio de que alguém visse a mulher com marcas pela agressão, não a deixou sair de casa para a fábrica onde trabalhava. Depois, matou-a.

A FÁBRICA PEREIRA ROLDÃO, na Marinha Grande, fechou de vez. Depois das manifestações de há pouco mais de três anos, por parte dos trabalhadores e ao contrário de promessas governamentais, garantindo a sua laboração, aquela que foi durante muitos anos a maior fábrica de vidro da região encerrou as suas portas, entregando um dos responsáveis as chaves ao tribunal para este executar o pagamento das dívidas aos credores, num total de quase dez milhões de contos.

**FOI UM VERDADEIRO CONCERTO de pancadaria o que se registou em Vila Nova de Famalicão no passado fim-de-semana,**



na, quando se tratava afinal de um concerto musical dos "Santamaria". Os incidentes tiveram a sua origem no facto de uma bailarina desse agrupamento, natural e residente em V. N. Famalicão, ter sido expulsa pelos responsáveis. Admiradores da artista não gostaram e provocaram no final do concerto uma verdadeira batalha campal, em que ficaram feridas nove pessoas, uma das quais

de muita gravidade. Os confrontos registaram-se junto ao "Bar Calheiros" onde haviam actuado os "Santamaria".

O CONCELHO DE VIZELA foi finalmente aprovado. Na tarde do dia 18, deputados do PS, PP, PCP e PEV votaram a criação do novo município. Tanto o PSD como dois deputados socialistas pelo círculo de Braga votaram contra. Constituem o novo concelho, cinco freguesias do concelho de Guimarães: São João das Caldas de Vizela, São Miguel das Caldas de Vizela, Santa Maria de Infias, São Salvador de Tegilde e São Paio de Vizela; uma de Felgueiras: Santo Adrião de Vizela; e uma de Lousada: Santa Eulália de Barosas.

**DEPOIS DE CONDENADOS pelo Tribunal de Santo Tirso a 25 anos de prisão, acusados de assassinar o pai e a companheira deste, dois irmãos saíram em liberdade depois de o Supremo ter decidido pela absolvição de ambos. O crime foi prepetado no matadouro de Água Longa, na pessoa de um industrial e da sua amante. Na sentença que absolveu os filhos do assassinado, foi escrito pelos juizes do Supremo: "Com um grau de certeza acatável, não ficámos com a convicção de que tivessem sido os assassinos. Mas também não podemos afirmar que o não foram. E se por acaso nos enganamos, então só desejo que a vossa consciência nunca mais vos deixe em paz."**

UMA FAMÍLIA DE SOBRADO, Valongo, ficou destroçada num acidente de viação ocorrido próximo de Leiria, na antiga EN1 junto ao nó da Marinha Grande. Foram, ao todo, quatro pessoas, uma das quais uma criança de sete anos, além dos pais e da avó paterna. Houve, ainda, dois feridos de gravidade. As quatro vítimas mortais viajavam num "Mercedes", que viria a chocar com uma carrinha "Ford Transit".

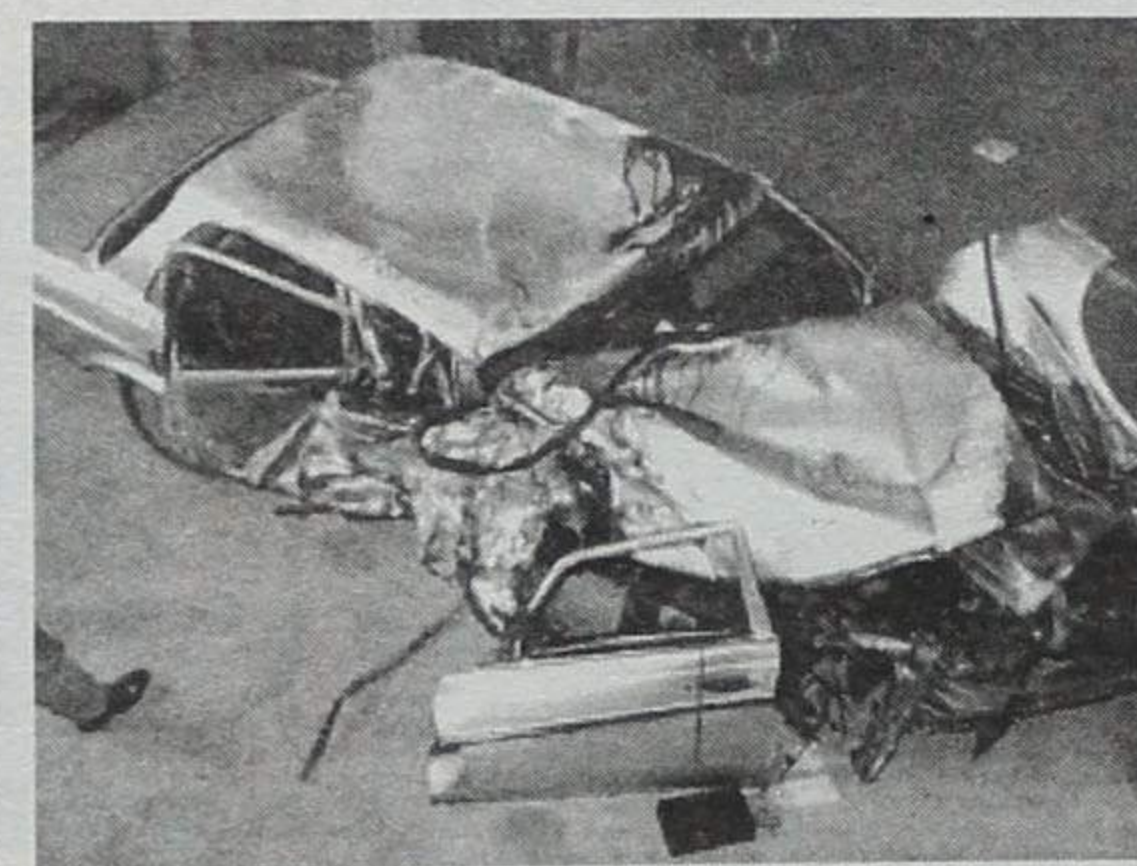

## Na rota da Expo'98

Com Moçambique como País do Dia, o programa da animação da Expo'98 relativo a 25 de Junho inclui a peça "O Homem e o mar", de Stela Mendonça, que vai de encontro à temática da última exposição mundial do século.

No programa moçambicano, realce ainda para a peça "Nwgenya", da Avenida Produções, enquanto que o comissariado espanhol organizou para este dia, no Jardim de Timor, o espectáculo "Oskorri y Kukubiltxo", da autoria de Mariajane Kanta Zan.

Alvaro Mesa y su Grupo Vallenato e

espectáculo Hip Hop Flavour.

O Dia do Reino Unido prima pela escassa quantidade de iniciativas. "Songs of the sea" é o único espectáculo alusivo ao comissariado britânico. A reedição das actuações de "O Homem e o mar" e de Alvaro Mesa completam o dia.

A 29, é a vez de a Santa Sé assumir o protagonismo. A apresentação dos coros e de Frei Hermano da Câmara, intitulada "Jesus, Fonte da Água Viva", foram as iniciativas preparadas para este dia pelo comissariado da Sasseti. No restante programa, destaque para os pianistas Bernardo

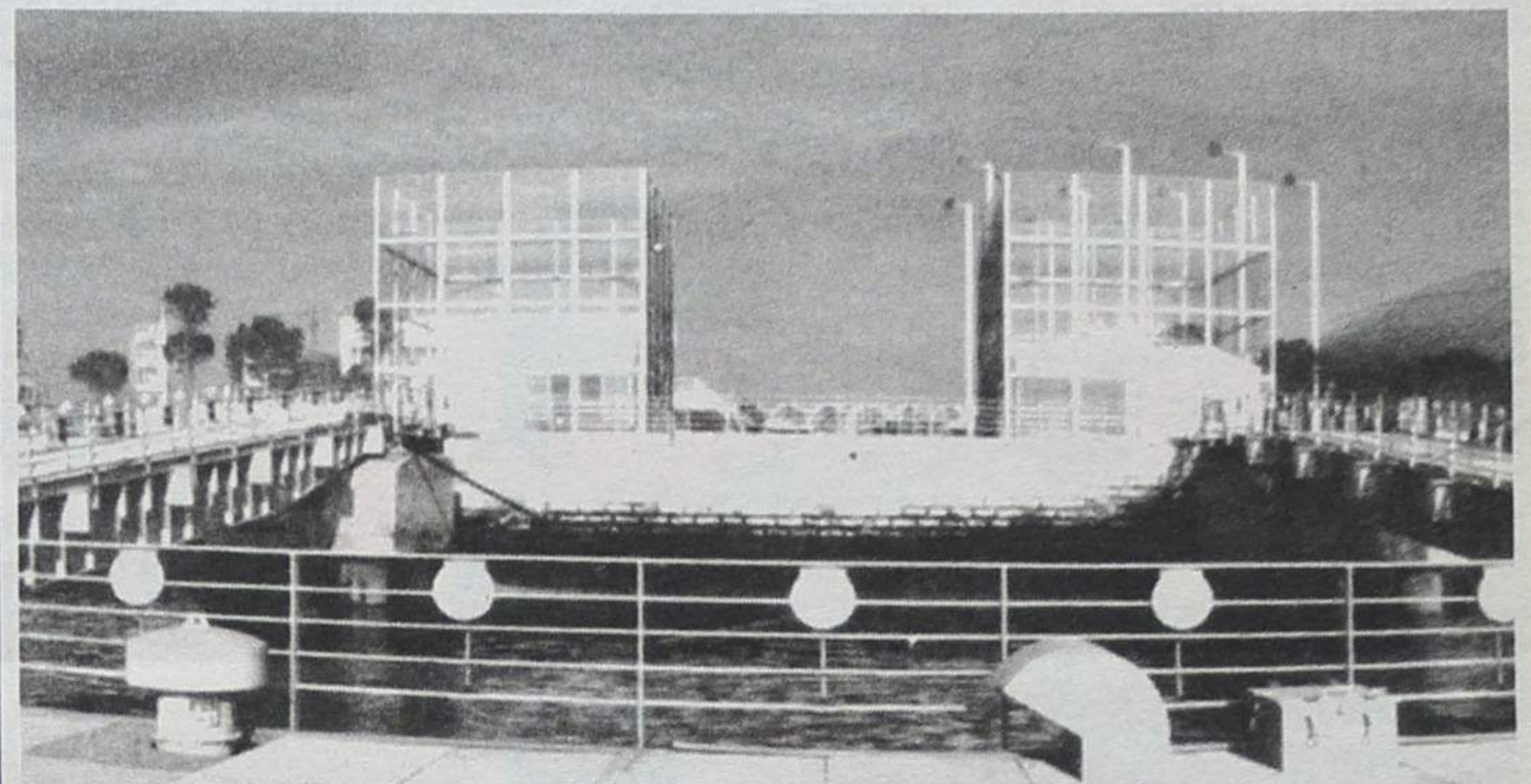

Yaki Kandru são os dois músicos colombianos que actuam neste dia. À mesma hora sobem ao palco Carlos do Carmo e Argentina Santos.

Das paragens geladas da Noruega, o país em destaque na sexta-feira, chega-nos o grupo Secret Garden. Ainda do Norte da Europa, a Finlândia apresenta "One Man Opera", marcado para a meia-noite.

A Escola de Comunicação e Artes de São Paulo também marca presença na Expo com "A inconveniência de ter coragem".

Mutumbela Gogo e Hiere Dantzari completam a lista de concertos para o dia 26.

Um programa amplo e diversificado é o que nos propõe a Islândia para 27 de Junho. Orquestra de Câmara de Reiquiavique, Gus Gus, Sirkus Skara Skripó e Reiquiavique Wind Quartet actuam ao longo do sábado. O programa termina com o

Sasseti e Perico Sambeat e para "Ngwenya", da Avenidas Produções.

A 30, dia de Madagáscar, o programa musical destaca-se pela positiva. Espectáculos com Coty Cream, Né Ladeiras, Chico César, Argentina Santos e Carlos do Carmo marcam o dia. O cantor "folk" islandês Gradualekor Langohlstskirkju e a Orquestra de Timbila de Zavala irão actuar às 21 e 21h30. Mas é a homenagem a Max, marcada para as 21h30 no anfiteatro, que irá merecer a atenção dos melómanos.

Por fim, na quarta-feira, o Canadá é o país em destaque. O Teatro Camões vai ser palco, a partir das 21h30, de um programa variado em que irão actuar The Dianne Krall Trio, André Phillippe Gagnon, Red Dancer e Native Dance Theater.



# AUTO PNEUS DE ESPINHO

JANTES ESPECIAIS • ALINHAMENTO DE DIRECÇÕES • ALARMES • EQUILIBRAGENS DE RODAS • PNEUS NOVOS E USADOS • AUTO RÁDIOS • ALARMES • ELECTRÓNICA AUTO

Rua 26 n.º 428 (ângulo da Rua 15) • 4500 ESPINHO

# Capitão Ferreira Júnior: um nome para sempre no Aero clube da Costa Verde

No passado sábado, o Aero clube da Costa Verde levou a efeito uma homenagem - mais uma que não a última, por certo - ao capitão Ferreira Júnior, que por muitos anos foi seu presidente da direcção, cargo que exerceu, nas direcções que o acompanharam, com dedicação e perseverança, valorizando o património do clube

com muitas obras de benefício e arranjo das instalações e a construção do hangar, que passou a ostentar o seu nome.

A homenagem foi o máximo de singeleza, sem nomes sonantes da nossa municipalidade, mas, tão só e fundamentalmente, com o calor do "coração" dos abencerragens, que nos dispensamos de no-

meiar para não ferir, eventualmente, alguém que o não fora e dos novos, dos que amam a liberdade das aves, de subir com os ventos, ou com a força dos "cavalos", andar pelos céus e pousar, por vezes, com o "credo na boca", porque, as apetecíveis "máquinas voadoras" que estacionam lá pelos hangares do Aero clube, mes-



mo, estando sempre afinadinhas e já não sendo uma mistura de tela e arame, não são aquela força da natureza...

Dissemos que a homenagem foi extremamente simples: foi descerrada no hangar sul, uma placa com os simples dizeres: **Hangar cap. Ferreira Júnior.** Foi o próprio que, num gesto, simplesmente prosaico, a "descobriu"; não houve foguetes mas um simples sublinhado de palmas - actos simples.

Depois foi o almoço, também simples, constituído por uma feijoada à transmontana.

Os discursos não foram o mais importante mas sim a convivência e o abraço amigo ao homem que soube reunir, em si, muitas vontades.

Poderíamos referir que a freguesia de Paramos, com Américo Castro à frente de uma comitiva significativa, proferiu o discurso político que lhe competia; poderíamos passar um "apanhado" das palavras do arq. Corte Real, um sócio do Aero clube muito respeitado; poderíamos transcrever os laudatórios do actual presidente da direcção, que os não proferiu - "está

tudo dito"; e o discurso de Ferreira Júnior. Mas não acrescentaríamos mais essência ao que já dissemos.

Por isso - e permitam-nos a simplificação - deixamos algumas palavras do homenageado:

*- Fiquei satisfeito por terem posto o meu nome no hangar, o que significa que valeu a pena todo o meu esforço em benefício do Clube, que continua bem vivo e a projectar outros eventos.*

*O que fiz foi no desempenho de um cargo - as pessoas passam e o que importa é a obra que fica.*

**Sistema Usado Seguro**  
FIAT LANCIA

**Italnor**  
Concessionário FIAT

**VIATURAS USADAS C/ GARANTIA**

Marca	Modelo	Cor	Ano	Preço
FIAT	Punto 55 s - 3 p.	Preto	1994	1.380.000\$00
FIAT	Punto 75 ELX TA	Branco	1995	1.650.000\$00
FIAT	Tempra 1.4 SX	Cinzento	1990	1.050.000\$00
FIAT	Tempra 1.6 SX	Azul	1990	1.100.000\$00
FIAT	Punto 55 S - 5 p	Preto	1996	1.450.000\$00
FIAT	Brava 1.4 EL	Verde	1997	2.400.000\$00
FIAT	Punto 75 ELX - 3p	Vermelho	1994	1.480.000\$00
LANCIA	Y10	Cinza	1994	1.200.000\$00
SEAT	Marbella	Vermelho	1991	400.000\$00
VOLVO	440 Turbo	Cinzento	1989	1.400.000\$00

**VIATURAS COMERCIAIS**

Marca	Modelo	Cor	Ano	Preço
PEUGEOT	205 XAD	Preto	1995	1.580.000\$00
FIAT	Uno Van TD	Preto	1992	750.000\$00

**ITALNOR - Sociedade de Automóveis do Norte, Lda.**  
 ESPINHO - Rua 20/43 - Telefones: (02) 734 55 28 / 734 62 02 • SANTA MARIA DA FEIRA - Av. 25 de Abril - Telefone: (056) 37 38 95 • ARRIFANA - Est. Nac. n.º 1 • Telefone: (056) 83 21 36

**Excepcionais condições de crédito**

**Ganhe até duas prestações:**

- 36 meses, oferta de uma prestação
- 48 meses, oferta de duas prestações

**Novos e usados**

**SALVÉ 29/06/98 - BODAS DE PRATA**

**Manuel de Jesus Moreira**  
e  
**Margarida Manuela Reis Granja**

Seus filhos, Manuela e Manuel vêm, por este meio, desejar-lhes muitas felicidades na passagem das suas Bodas de Prata. *Parabéns, Beijinhos.*

**RESTAURANTE**

**CASA DA PRAIA**

**Manuela Félix** comunica aos seus estimados Clientes e Amigos que abriu o seu novo restaurante, na Av. 8 n.º 308. Agradeço desde já a vossa preferência

**Manuela Félix**

AV. 8 N.º 308 - 4500 ESPINHO • TELEF. 02 - 732 10 00

# Ney Matogrosso fez vibrar Casino de Espinho

Foto VÍTOR LANCHÁ

## O bom rebelde

*Ney Matogrosso foi igual a si próprio em Espinho: provocador, inconstante... e genial. O cantor brasileiro revisitou alguns dos temas mais antigos do seu vasto repertório, num espectáculo de hora e meia de duração que conseguiu contagiar tudo e todos.*

Reportagem de  
**Sérgio Almeida**

Mais uma vez, Ney fez questão de "desmentir" o bilhete de identi-

dade. A sua forma física faz subtrair duas dezenas de anos aos 56 que já ostenta, mas também a invulgar presença no palco indica que o músico ainda está na plena posse

das suas faculdades.

O público que lotou o Casino Solverde teve o privilégio de assistir à última exibição do "show" "Um Brasileiro". Estreado em Março de 1996, o espectáculo constitui uma homenagem a outra lenda da música brasileira: Chico Buarque.

A relativa indiferença do público, em que avultavam fãs de todas as idades, nas primeiras músicas foi a motivação suplementar para Ney empenhar-se a fundo. E



o público, aí, não teve outro remédio senão ren-

der-se a um músico que encara cada "show" como se fosse o último (e no caso até era...).

### Inesquecível

Uma semana depois de actuarem na Expo'98, num espectáculo condicionado pelas péssimas condições atmosféricas, Ney e a sua "troupe" viveram até Espinho protagonizar um dos melhores concertos do ano. Um naipe de instrumentistas de luxo instigou o ex-

vocalista dos "Secos e Molhados" para uma actuação que confirmou a pujança de um músico que cantou, dançou (e despiu-se) da mesma forma irreverente e única que faz desde a década de 70.

Amores falhados, vidas atraídoas e sortes perdidas, de tudo cantou Ney, que conseguiu, através de um espectáculo a todos os títulos notável, fidelizar o já de si numeroso rol de adeptos da sua música.

## O músico na primeira pessoa

# «Adoro arriscar»

O cidadão Ney de Sousa Pereira pouco ou nada tem que ver com Ney Matogrosso. O primeiro é recatado, discreto e um pouco tímido até, enquanto o segundo faz da exuberância e do choque uma forma de vida.

Quarenta e oito horas antes do espectáculo no Casino, a conferência de imprensa no Hotel Solverde serviu para conhecer o "outro" lado de Matogrosso. O do cidadão comum. Sêrio e ponderado.

Oportunidade ideal para saber o que lhe faz "correr" ainda hoje, quase três décadas depois do início da carreira. Os elogios não serão certamente, a julgar pela indiferença com que os recebe. Mas a consciência de ser visto como uma referência pela nova vaga de cantores enche-o de orgulho: «No outro dia, estive com um dos novos músi-

cos brasileiros de mais sucesso, o Carlinhos Brown, e fiquei a saber que fui uma das principais inspirações na sua carreira. É gratificante».

A invejável forma física que possui não tem grandes segredos. Uma hora de ginástica diária é quanto basta ao artista para estar "au point".

### «O mundo choca-me»

Escândalo. Uma palavra sempre presente no dicionário do artista. Será Ney um provocador inveterado? O músico faz a sua defesa: «Eu não choco ninguém. O mundo é que me choca, com todas as atrocidades que são cometidas diariamente. A provocação é um mero recurso cénico, como outro qualquer».

Em plena fase de conclusão do seu novo disco de originais, Ney promete, mais uma vez, surpreender. Em Setembro já deverá haver novidades: «Será um disco

sobretudo pop em que pretendo divulgar valores ainda pouco conhecidos da música brasileira, como Itamar Assunção, Pedro Luís e Paulo Mosca».

Mais uma vez, o músico volta a escolher o caminho menos óbvio, uma constante na sua carreira: «Adoro arriscar. No novo disco também será assim, mas a minha maior aposta remonta à gravação do "Pescador de Pérolas. Espero ganhar também este desafio".

A música não é o único foco de interesse de Ney, que tem neste momento em cena, no Rio de Janeiro, uma peça que vem obtendo assinalável êxito. Mas podem os fãs ficar descansados, porque Ney garante que «a música virá sempre em primeiro lugar».

SA



### Gabinete de Radiologia de Espinho

**DR. JORGE NUNES DE MATOS**  
**DR.ª MARIA DO CARMO VASCONCELOS**

Médicos especialistas — Raios X — Ecografia — Mamografia

Acordos com: ADSE, SAMS, PORTUGAL TELECOM, PSP, GNR, CGD, ACASA, MINIST. JUSTIÇA, CTT e SNS

Consultório: Rua 20 n.º 1436 r/c Dt.º • Telef. e Fax 7341975 - 7314650  
Horário: das 09h00 às 12h00 e das 14h00 às 19h00

### MÉDICOS DENTISTAS

**JORGE FERREIRA**  
**BRUNO MORRIS**

SAMS, CGD

Telefone, 734 86 93  
Edifício S. Pedro - Sala W - Rua 23, n.º 174

**SALVÉ 29/06/98**

**Ângelo Mário Costa Bastos**

Sua esposa e filhos vêm, por este meio, desejar-lhe muitas felicidades na passagem do seu aniversário.

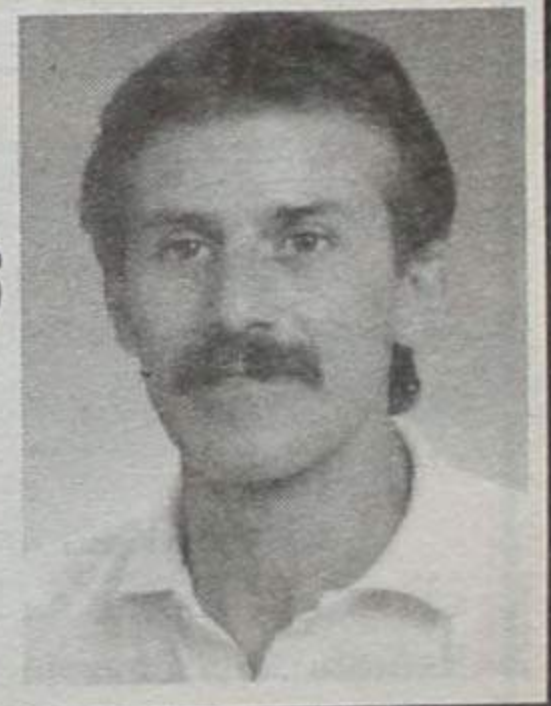

**SALVÉ 26/06/98 - BODAS DE OURO**

26/06/48 - 26/06/98



**José da Silva Faria**



e  
**Ana Pereira de Sá**

Seus filhos, genros, noras e netos, desejam-lhe as maiores felicidades.

**RÁDIO GLOBO AZUL**  
...A PURA SEDUÇÃO  
DA RÁDIO

Rua 14, N.º 648, 3.º A - 4500 ESPINHO  
Tel: 7347216/7312303 - Fax 734 84 70

«Defesa de Espinho» - 3456 - 98-06-25

**ANTÓNIO MOREIRA - INDÚSTRIA DE RESTAURAÇÃO, LIMITADA**  
CONSERVATÓRIA DO REGISTO COMERCIAL DE ESPINHO

N.º de Matrícula 01305/980202  
N.º de Identificação de Pessoa Colectiva  
N.º de Inscrição 6  
N.º e Data da Apresentação Ap. 04/980312

Rosa Paula da Silva Maia, 2.ª Ajudante da Conservatória do Registo Comercial de Espinho, CERTIFICO que em relação à sociedade em epígrafe foi alterado o artigo 4.º n.º 2, do respectivo contrato ficando este com a seguinte redacção:

**QUARTO**

2 — Para vincular a sociedade em todos os seus actos e contratos é necessária a intervenção conjunta de dois gerentes, bastando, no entanto, a de um só, nos actos de mero expediente.

O texto na sua redacção actualizada ficou depositado na pasta respectiva.  
Está conforme. Contém 2 folhas.

Conservatória do Registo Comercial de Espinho, 23/03/98.

A Ajudante,  
a) Rosa Paula da Silva Maia

«Defesa de Espinho» - 3456 - 98-06-25

**ESPÍRITO SANTO JÚNIOR, LIMITADA**  
CONSERVATÓRIA DO REGISTO COMERCIAL DE ESPINHO

N.º de Matrícula 01330/980504  
N.I.P.C. 500 099 634  
N.º de Inscrição 08  
N.º e Data da Apresentação Ap. 08/980504

Rosa Paula da Silva Maia, 2.ª Ajudante da Conservatória do Registo Comercial CERTIFICO que, em relação à sociedade em epígrafe foram alterados os art.os 1.º, 2.º e 4.º do respectivo contrato ficando este em consequência, com a seguinte redacção:

**ARTIGO 1.º**

A sociedade adopta a firma "ESPÍRITO SANTO JÚNIOR, LDA.", com sede na Rua 21, n.º 216, freguesia e concelho de Espinho, e o seu objecto é a indústria e comércio de construção civil;

**ARTIGO 2.º**

O capital social, integralmente realizado em dinheiro e outros valores constantes da escrita social, é de quatrocentos contos, e corresponde à soma de duas quotas iguais, pertencendo uma a cada sócio, PAULINO FERREIRA MARQUES e MARIA EMÍLIA DA CONCEIÇÃO;

**ARTIGO 4.º**

A gerência da sociedade remunerada ou não, conforme for deliberado em assembleia geral, fica afecta aos dois sócios, desde já nomeados gerentes, bastando a assinatura de um, para obrigar a sociedade em todos os seus actos e contratos e a representar em juízo activa e passivamente;

§ único - Em ampliação à sua esfera normal de competência, os gerentes poderão comprar e vender ou permutar quaisquer bens, dar ou tomar de arrendamento quaisquer prédios e tomar ou dar de trespasse quaisquer estabelecimentos comerciais.

O texto do contrato na sua redacção actualizada ficou depositado na pasta respectiva.  
Está conforme. Contém 3 folhas.  
Conservatória do Registo Predial e Comercial.  
Espinho, 28 de Maio de 1998

A Ajudante,  
a) Rosa Paula da Silva Maia

«Defesa de Espinho» - 3456 - 98-06-25

**ANTÓNIO MOREIRA - INDÚSTRIA DE RESTAURAÇÃO, LIMITADA**  
CONSERVATÓRIA DO REGISTO COMERCIAL DE ESPINHO

N.º de Matrícula 01305/980202  
N.º de Identificação de Pessoa Colectiva  
N.º de Inscrição 01  
N.º e Data da Apresentação Ap. 01/980202

Rosa Paula da Silva Maia, 2.ª Ajudante da Conservatória do Registo Comercial CERTIFICO que por António José Correia Moreira e mulher Alzira Fernanda Relvas Ferraz Moreira foi constituída a sociedade em epígrafe que se rege pelo seguinte contrato:

**PRIMEIRO** — 1 - A sociedade adopta a firma "ANTÓNIO MOREIRA - INDÚSTRIA DE RESTAURAÇÃO, LDA.", e tem a sua sede na Rua número dois, 1255, freguesia e concelho de Espinho.

2 - Por simples deliberação da gerência a sede social poderá ser deslocada dentro do mesmo concelho ou para concelhos limítrofes e serem criadas sucursais, filiais, agências ou outras formas de representação social.

**SEGUNDO** — O objecto social consiste em "INVESTIMENTOS NA ÁREA DE RESTAURAÇÃO; INDÚSTRIA DE RESTAURAÇÃO".

**TERCEIRO** — 1 - O capital social, integralmente realizado em dinheiro, é de QUATROCENTOS MIL ESCUDOS, e corresponde à soma de duas quotas iguais de duzentos mil escudos cada uma, pertencentes uma a cada um dos sócios.

2 - Poderão ser exigidas prestações suplementares de capital, até ao montante global de cinco milhões de escudos.

**QUARTO** — 1 - A gerência da sociedade e a sua representação em juízo ou fora dele, será remunerada ou não, conforme for deliberado em assembleia geral e fica a cargo do sócio António José Correia Moreira, que, desde já é nomeado gerente.

2 - Para vincular a sociedade em todos os seus actos e contratos, é suficiente a intervenção de um gerente.

3 - Em ampliação dos poderes normais de gerência, os gerentes poderão ainda:

a) Comprar, vender, alienar ou tomar de arrendamento quaisquer móveis ou imóveis para a sociedade;

b) Comprar, trocar ou vender viaturas automóveis de e para a sociedade, podendo assinar contratos de leasing;

c) Conceder e obter empréstimos, pelo tempo, prazos e condições que entenderem.

**QUINTO** — Na cessão de quotas a estranhos gozam, sucessivamente, do direito de preferência a sociedade e depois os sócios individualmente considerados.

**SEXTO** — Aos lucros líquidos anualmente apurados, depois de deduzida a percentagem para reserva legal, será dado o destino que vier a ser deliberado em Assembleia Geral.

**SÉTIMO** — Em caso de falecimento ou interdição de qualquer sócio, a sociedade continuará com os sócios sobreviventes ou capazes e o representante legal do interdito ou os herdeiros do sócio falecido, os quais nomearão um de entre eles que a todos represente na sociedade enquanto a quota se mantiver indivisa.

**OITAVO** — 1 - A sociedade poderá amortizar qualquer quota nos seguintes casos:

a) Por acordo com o respectivo titular;

b) Quando a quota for objecto de penhora, arresto ou adjudicação em juízo, falência ou cessão gratuita;

c) Falência do sócio;

d) Quando por qualquer outro motivo a quota seja retirada da livre disponibilidade do seu titular, nomeadamente quando por partilha por divórcio ou separação de pessoas e bens, a quota não for adjudicada no todo ou em parte ao respectivo titular.

e) Interdição ou inabilitação permanente ou morte do respectivo sócio.

2 - O valor da amortização será o que resultar da aprovação do último balanço.

**DISPOSIÇÃO TRANSITÓRIA** — Que a gerência fica, desde já, autorizada a levantar o capital social, depositado na Caixa Geral de Depósitos, neste Centro, a fim de custear as despesas de constituição e registo da sociedade, aquisição de equipamento e instalação da sede social.

Que a sociedade assume, desde já, as obrigações decorrentes de negócios jurídicos celebrados, em seu nome, bem como a aquisição, para a sociedade de quaisquer direitos, antes do registo definitivo do contrato social, sem prejuízo do disposto no art.º 5.º do Código das Sociedades Comerciais e de harmonia com o art.º 19.º e quaisquer outros aplicáveis do citado Diploma Legal.

Está conforme. Contém 3 folhas.

Espinho, 27/2/98

A Ajudante,

a) Rosa Paula da Silva Maia

**MUNICÍPIO DE ESPINHO**  
CÂMARA MUNICIPAL

**AVISO**

1 - Nos termos e em cumprimento do disposto no artigo 19.º do Decreto-Lei n.º 427/89, de 07 de Dezembro, aplicado à Administração Local pelo Decreto-Lei n.º 409/91, de 17 de Outubro, faz-se público que esta Câmara Municipal aceita candidaturas para proceder, de acordo com a alínea d) do n.º 2 do mesmo diploma, à contratação de pessoal a termo certo de 20 **Auxiliares de Serviços Gerais - Escalão 1, Índice 110**, pelo prazo de 15/07/98 a 15/09/98, para exercer funções durante a época alta de turismo, **para apoio a organizações desportivas culturais, lúdicas, de limpeza urbana suplementar;**

2 - É condição de admissão a posse de qualificações adequadas ao exercício das funções a desempenhar;

3 - Os interessados deverão, no prazo de 8 dias úteis, a contar do dia seguinte ao da data da publicação deste aviso nos Jornais Locais, formalizar a sua candidatura mediante requerimento (modelo-tipo fornecido por estes serviços), dirigido ao Presidente da Câmara Municipal, o qual deverá ser entregue pessoalmente na Secção Administração de Pessoal, dele devendo constar os seguintes elementos:

a) Identificação completa (nome, filiação, nacionalidade, naturalidade, data de nascimento, estado civil, número e data do Bilhete de Identidade e Serviço que o emitiu, número fiscal de Contribuinte, situação militar, residência, código postal e telefone);

b) Qualquer outro elemento que o candidato considere relevante;

4 - O requerimento deve fazer-se acompanhar de documento comprovativo das habilitações profissionais, fotocópia do Bilhete de Identidade e cartão de contribuinte e curriculum vitae detalhado, devidamente datado e assinado.

5 - A selecção dos candidatos será feita através de avaliação curricular e entrevista profissional de selecção.

6 - O contrato a celebrar, rege-se-á pelo disposto no n.º 3 do artigo 14.º do Decreto-Lei n.º 427/89 de 07 de Dezembro.

Espinho, 22 de Junho de 1998.

O Vereador com competências delegadas,

a) Rolando Nunes de Sousa

«Defesa de Espinho» - 3456 - 98-06-25

**TRIBUNAL JUDICIAL DA COMARCA DE ESPINHO**

**Anúncio**  
2.ª PUBLICAÇÃO

Processo n.º 11/96 - Execução Ordinária - 1.º Juízo

A Doutora MARIA GOMES BERNARDO PERQUILHAS, Meritíssima Juiz de Direito do Tribunal Judicial da Comarca de Espinho:

FAZ-SE SABER que por este Tribunal correm éditos de VINTE DIAS, contados da segunda e última publicação deste anúncio, CITANDO os credores desconhecidos dos executados JOSÉ ALBERTO PINTO DO COUTO e ROSA MARIA OLIVEIRA BELINHA, residentes na Av.ª Vicente Ferrer, 871, S. Félix da Marinha, para no prazo de QUINZE DIAS, posterior ao dos éditos, reclamarem, querendo, o pagamento dos respectivos créditos, pelo produto dos bens penhorados, sobre que tenham garantia real, na Execução acima identificada, movida por BANCO NACIONAL ULTRAMARINO, S.A.

Espinho, 2 de Junho de 1998

A Juiz de Direito,

a) Maria Gomes Bernardo Perquilhas

A Oficial de Justiça,

a) Maria Emília Alves de Sousa

Associação acusa Câmara de depositar resíduos sólidos na já "famosa" lixeira

# Quercus volta à carga

*Não se esgotaram os ecos da polémica da lixeira localizada nas imediações do Oporto Golf Club. A Quercus reitera as críticas à Câmara Municipal de Espinho de ser a única responsável pela situação e espera para breve uma reacção enérgica da Direcção Regional do Ambiente.*

A polémica em torno da lixeira situada em frente do Oporto Golf Club está longe de terminar. Depois da manifestação na cerimónia de abertura da ETAR, a Quercus garante que irá continuar a lutar por forma a pôr cobro a uma situação que considera «insustentável».

A associação ambientalista acusa mesmo a Câmara de ser «a única responsável» pela deposição de resíduos tão diversos como sofás, frigoríficos, colchões, plásticos e combustíveis.

O vice-presidente do

Núcleo do Porto da Quercus, António Sá, adiantou que «a autarquia local deveria ser punida», afirmando não compreender a reacção de José Mota: «Como cidadão de Espinho sinto-me chocado por ver o principal responsável autárquico da nossa cidade desmentir o que pode ser facilmente comprovado».

## DRARN pode intervir

Situados numa área classificada como Reserva Ecológica Nacional, os terrenos em causa possu-

em solos arenosos e facilmente impermeáveis, o que contribui para o escoamento dos perigosos resíduos para o mar, colocando em causa a saúde pública.

«O local da lixeira não é mau: é só o pior possível», considera António Sá, que salienta ainda o facto de os terrenos estarem no Plano Director Municipal (PDM) e abrangidos pela faixa de protecção do Plano de Ordenamento da Orla Costeira.

No próprio dia de inauguração da ETAR, elementos da Quercus, acompanhados de técnicos da Direcção Regional do Ambiente e Recursos Naturais (DRARN), deslocaram-se ao local e afirmam ter presenciado a deposição de lixo promovida pela autarquia: «Uma carrinha da Câmara, con-

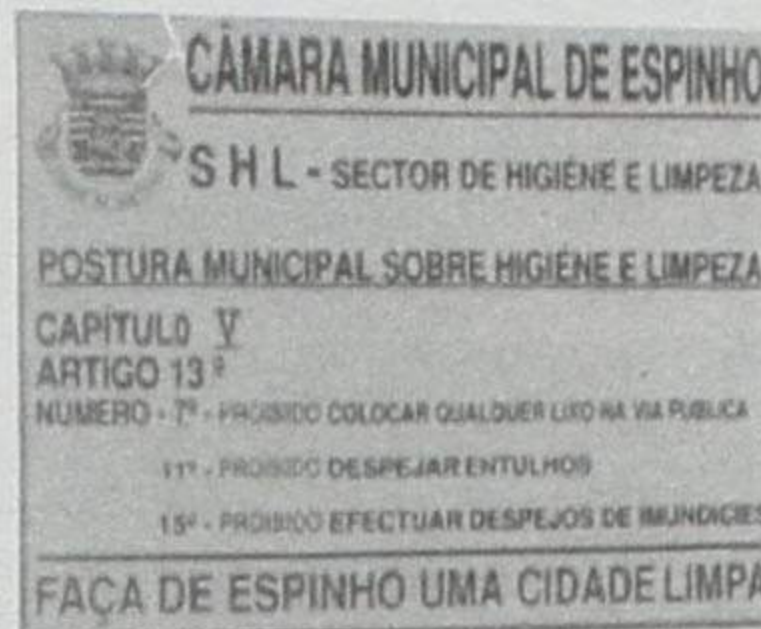

Ao lado da placa que proíbe o despejo de lixo está situada... uma lixeira

duzida por funcionários seus, depositou no solo todo o género de produtos».

O vice-presidente da associação desmente ainda o edil espinhense, que atribui aos privados a de-

posição de lixos. E explica: «O acesso ao local está condicionado por uma corrente com alquete, cuja chave se encontra apenas na posse dos funcionários camarários».

A Quercus espera agora, com alguma ansiedade, pelos resultados do inquérito da DRARN, que poderão confirmar aquilo que a associação ambientalista denuncia.

SA

## EMPREENHIMENTO DE LUXO

19.000 m2 de Área de Lazer

### ÓPTIMO INVESTIMENTO

T1	T2	T3
8.500 cts.	13.500 cts.	15.500 cts.

Abertos todos os dias das 9 às 20 horas, incluindo Sábados, Domingos e Feriados  
Tel.: 02 - 732 07 74 Lic. AMI 1782

## PASSA-SE

### PASSA-SE / DÁ-SE À EXPLORAÇÃO

#### Talho/Charcutaria

(Junto a Espinho). Bem montado

#### Snack-Bar/Cervejaria

Espinho (Boa localização). Bom movimento

Temos outras soluções. Contacte-nos

Tel./Fax: (02) 7457962 - Tel. 0936 - 305399 Lic. 1880 AMI

## Clínica Médica Dentária

Dra. Rosa Neves

e

Dra. Leopoldina I. Santos Tavares

Acordos com: ACASA e CGD

Rua 23 n.º 773 - 1.º esq. - Espinho

Telef: 734 01 16

## ESMORIZ

Dr.ª Carla Santiago e Dr. Luís Matos  
CLÍNICA DE MEDICINA DENTÁRIA

Cirurgia - Odontopediatria - Dentisteria - Prótese

Prótese fixa - Endodontia - Paradontologia

Av.ª da Praia - Edifício Panorama, 205 - Sala P

(em frente ao cinema) - 3885 Esmoriz

2.ª a 6.ª e Sáb. manhã - Convenções: ADSE e C.G.D.  
Telefone, 056-755400

## RIBESCAPE

Abertos também aos sábados de manhã

RUA DO LOUREIRO

Tel. 7310312 - ESPINHO

(Zona Industrial)

- GARANTIA
- PREÇO
- QUALIDADE
- RAPIDEZ
- ESTACIONAMENTO
- PESSOAL ESPECIALIZADO
- TÉCNICA



## Dr. Vitor Hugo

MÉDICO DENTISTA

C.T.T. - SAMS - S. QUADROS - C.G.D. - ACASA - P.S.P.

Rua 19 n.º 342 - 1.ª Sala 4 - Telef. 731 27 70  
ESPINHO

# QUINTA DOS LOUREIROS

(junto ao Hotel Solverde)

Não perca esta oportunidade

Apt. T1 - desde 12.500 c.

Apt. T2 - desde 15.200 c.

Último T3 - 22.000 c.

Promoção BARRILAR - Empreendimentos Imobiliários, Lda.  
Stand Vendas: 02 - 731 06 51 / 056 - 75 43 74

## CAMPANHA EVANGELISTICA UNIDA

Sábado 27 Junho às 21:00h

Local: Salão Nobre dos Bombeiros  
Voluntários Espinhenses  
Rua 16 n.º 511 - Espinho

VOCÊ ESTÁ PRECISANDO DE AJUDA?  
VENHA E NÓS FAREMOS ALGO POR SI

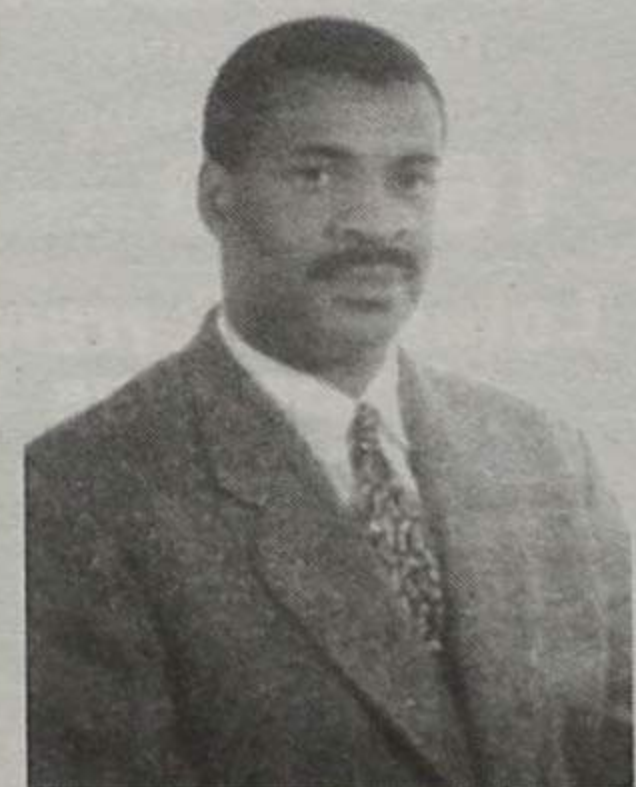

COM O EVANGELISTA

ISRAEL SILVA

## Secções de voto na freguesia de Espinho

Porque algumas alterações houve desde as eleições de Dezembro passado, publicamos o "mapa" de todas as secções de voto que hão-se funcionar no próximo dia 28 e a partir das 8 horas da manhã, para efeitos do referendo sobre a despenalização do aborto.

Se o leitos ainda não sabe onde vai votar, confira:

Secção	N.º de eleitores	Local
1	1 a 1617	Escola Primária, rua 19
2	1618 a 3250	Escola Primária, rua 19
3	3257 a 4810	Escola Primária, rua 29
4	4811 a 6364	Escola Primária, rua 29
5	6366 a 7950	Escola Primária, rua 29
6	7952 a 9550	Escola Primária, rua 29
7	9551 a 11175	Escola Primária, rua 22
8	11177 a 12534	Escola Primária, rua 22
9	12536 a 13815	Escola Primária, rua 22
10	13816 a 14958	Escola Primária, rua 22
11	14959 a 16022	Escola Sec. Dr. Gomes de Almeida

### Durante o dia de hoje

## Alunos da "Gomes de Almeida" na EXPO'98 com a Associação de Pais

A Associação de Pais da Escola Secundária Dr. Manuel Gomes de Almeida encontra-se, durante o dia de hoje, com cerca de quatro dezenas de alunos daquele estabelecimento de ensino na EXPO'98.

A acompanhar os alunos vão elementos da Associação de Pais, do Conselho

Directivo e um enviado especial de «Defesa de Espinho».

Esta iniciativa vem encerrar as actividades daquela associação de pais no presente ano lectivo e contempla um grupo de estudantes que não ficou abrangido pela anterior visita levado a efeito pela escola.

## Farturas com cloro a mais

Durante as festas de S. João do Rio Largo, na sexta-feira e no sábado, um dos comerciantes de farturas recebeu algumas reclamações em relação ao sabor do seu produto. Esse estranho sabor,

segundo explicações dadas pelo comerciante, deveu-se ao facto de a água servida pela companhia ter um elevado índice de cloro, o que não veio a verificar-se nos dias seguintes.

## ADCE promove curso de formação profissional

A Associação de Desenvolvimento do Concelho de Espinho (ADCE) vai promover uma acção de formação que envolve um curso de paisagismo e mobiliário urbano. Este curso terá uma duração de 15 meses e iniciar-se-á no dia 1 de Setembro próximo e destina-se a jovens dos 16 aos 20 anos, em situação de desemprego ou trabalho precário, e sem qualificação escolar.

A iniciativa da ADCE oferece uma qualificação e certificação profissional de "Operador de Paisagismo e

Mobiliário Urbano", uma certificação escolar equivalente ao 6º ano de escolaridade, uma bolsa mensal durante o curso e um apoio personalizado para entrada no mundo do trabalho.

As inscrições estão abertas durante o corrente mês nos seguintes locais:

Espinho: Sede da ADCE, na Rua 20, nº 584.

Silvalde: Rua N.º Sr.ª do Mar (Antigos Tanques).

Paramos: Sede dos Águias ou Banda de Paramos.

Anta: Junta de Freguesia de Anta.

### Hoje à noite

## Movimento pelo "Sim" encerra campanha

Elementos da Juventude Socialista, Juventude Comunista Portuguesa e Movimento Sim pela Tolerância realizam hoje uma acção conjunta de distribuição de panfle-

tos. A iniciativa está marcada para as 21 horas, na baixa espinhense, e marca o fim da campanha pelo "Sim" à despenalização do aborto na nossa cidade.

### No dia 3

## Professores de Espinho em almoço/convívio

A escola do 1º ciclo do Ensino Básico de Esmojães vai organizar, este ano, o almoço/convívio dos professores e educadores de infância do concelho de Espinho. O

evento terá lugar no próximo dia 3 de Julho, pelas 13 horas no Hotel Praiagolfe. As inscrições poderão fazer-se na Delegação Escolar, na Rua 19 - Escola Primária nº 1.

## Festival da Sardinha é na sexta-feira à noite

Vai realizar-se, no próximo dia 26, pelas 22 horas, na Feira do Peixe, em Espinho, o tradicional Festival da Sardinha.

Trata-se de uma inicia-

tiva da Câmara Municipal que estará aberta a toda a população e que contará com a participação dos ranchos folclóricos do nosso concelho.

### No dia 2 de Julho

## "Ler na minha profissão" com Helena Sá e Costa

A pianista Helena Sá e Costa será a próxima convidada do ciclo de conferências "Ler na minha profissão" promovido pela Câmara Municipal de Espinho, através da sua Biblioteca, em estrita colaboração com a Fundação Calouste Gulbenkian - Serviço de Bibliotecas e da Leitura, que se realizará nas instalações da Academia de Música de Espinho no próximo dia 2 de Julho pelas 21h30.

Esta iniciativa, desta vez, conta com o apoio da Academia de Música de Espinho e, como tem sido habitual, contará com a apresentação do dr. Vasco Graça Moura. Helena Moreira Sá e Costa pertence a uma família que se notabilizou na música. Os seus pais eram os pianistas Leonilde Moreira de Sá e Costa e Luís Costa. O seu avô materno era o musicólogo e violinista Bernardo Moreira e Sá.

Os talentos de Helena revelaram-se muito cedo. Aos 18 anos teve o seu primeiro concerto, no Teatro S. Carlos, dirigido pelo maestro Pedro Blanche. A partir daqui a sua carreira teve início e Helena Moreira Sá e Costa esteve em quase todos os países da Europa e nos Estados Unidos, em recitais e com orquestra.

Foi grande, também, a sua actividade em música de câma-

ra, formando um duo com a sua irmã, a violoncelista Madalena Sá e Costa e colaborou com artistas como Starker, Sandor, Vegh, Pierre Fournier, Grumiaux, e maestros como Freitas Branco, Ansermet, Markevitch, Klecki, Silva Pereira, Swarowsky, Ivo Cruz, Epstein, Halffter, Cassuto, Baumgartner, Efnem Kurz, entre outros.

Na sua carreira distinguem-se algumas acções como a sua participação no festival Pablo Casals de Prades, a execução do "Cravo Bem Temperado" de Bach, a primeira audição de muitas obras de autores portugueses e não só, o seu trabalho em júris internacionais, a sua permanência durante muitos anos nos cursos de "Mozarteum" (Salsburgo) e da "Costa do Sol" (Estoril), bem como de Espinho, e ainda a sua acção nos conservatórios bem como a direcção da Escola Superior de Música do Instituto Politécnico do Porto, a cujo conselho geral pertence.

Helena Moreira Sá e Costa foi condecorada com a comenda de "San Tiago da Espada", com as medalhas de ouro da Câmara Municipal do Porto, da Secretaria de Estado da Cultura, da Associação Comercial do Porto e da Cruz Vermelha de Benemerência.

### A partir de segunda-feira

## Matrículas na "Manuel Laranjeira"...

As matrículas para o ano lectivo de 1998/99, no ensino secundário da Escola Dr. Manuel Laranjeira têm início na próxima segunda-feira, dia 29, para os alunos que pretendam matricular-se no 12º ano. No dia seguinte, terça-feira, é a vez dos candidatos a matrícula no 11º ano, seguindo-se, a 1 de Julho, as dos alunos que irão frequentar o 10º ano.

As matrículas iniciam-se às 9h30.

### ...e na "Gomes de Almeida"

Na Escola Secundária Dr. Manuel Gomes de Almeida estarão abertas as matrículas para os diversos cursos diurnos e nocturnos (3º ciclo - ensino básico; cursos de carácter geral - 10º, 11º e 12º anos; cursos de carácter tecnológicos - 10º, 11º e 12º anos; ensino secundário; e 12º ano de escolaridade via ensino) entre os dias 1 e 15 de Julho próximo.

## ESPINHO E ARREDORES!

<b>T1</b> Espectacular Acab. Luxo <b>8.500</b> cts.	<b>T2</b> Boas Áreas Bons Acabamentos <b>12.500</b> cts.	<b>T3</b> Boas Áreas <b>13.000</b> cts.
<b>T1</b> Emp. Luxo ESpinho <b>11.000</b> cts.	<b>MORADIA</b> Para Restaurar Centro Espinho <b>16.650</b> cts.	<b>MORADIA</b> Centro Espinho <b>31.000</b> cts.
<b>T2</b> Emp. Luxo <b>13.500</b> cts.	<b>Lotes de Terreno</b> p/ moradias A Partir <b>3.300</b> cts.	<b>T3</b> Centro Espinho <b>50</b> cts./Mês

ABERTOS TODOS OS DIAS DAS 9 ÀS 20 HORAS, INCLUINDO SÁBADOS, DOMINGOS E FERIADOS

Tel.: 056 - 75 49 34

Lic. AMI 1782

### INFRA-ESTRUTURAS

- TERRAPLANAGENS
- DRENAGENS
- SANEAMENTO BÁSICO
- ABAST. ÁGUA
- PAVIMENTAÇÕES
- AJARDINAMENTOS

**P.o.a.l.**

PAVIMENTAÇÕES E OBRAS ACESSÓRIAS, LDA.

"Contribuímos para o desenvolvimento"

Sede: RUA 19 N.º 855 — 4500 ESPINHO  
Telefone 734 54 94 • Telefax 734 56 93

CRIATIVIDADE  
É A NOSSA  
ESPECIALIDADE!

**B.P.A.L.**

PROJECTA  
REMODELA  
DECORA  
O SEU ESPAÇO

RUA DA FONTE - SILVALDE  
APARTADO 509  
4506 ESPINHO CODEX  
TELEFONE: 734 09 18  
FAX 734 87 31

Nas comemorações do 46º aniversário da FAP

# Base Aérea de Maceda acolhe maior festival aeronáutico de sempre

A Base Aérea de Maceda (Aeródromo de Manobra Nº 1) vai receber, no próximo fim de semana, as comemorações do 46º aniversário da Força Aérea Portuguesa (FAP), incluindo no programa, o maior festival aéreo até hoje realizado no nosso país. Por isso, o acesso de veículos automóveis à base estará condicionado e, a Guarda Nacional Republicana apenas autorizará a passagem de peões, bicicletas e motos.

A Força Aérea Portuguesa, para que todas as pessoas possam assistir ao festival, disponibiliza um serviço contínuo e gratuito de autocarros com partidas da feira da revenda de Esmoriz, do Largo da Junta de Freguesia de Maceda, da Yazaki Saltano e Philips em Ovar. No entanto, o mais aconselhável é chegar-se à base utilizando o comboio pela Linha do Norte, saindo no apeadeiro de Maceda.

Para além de um exercício com muitas aeronaves, oriundas de diversos países entre os quais estão, para além de Portugal, a Itália, Espanha, França, Suíça, Polónia, Estados Unidos, Reino Unido, Alemanha, entre outros, haverá um programa de dinamização cultural paralelo que conta com a colaboração de diversas colectividades do concelho de Ovar e com algumas actividades desenvolvidas dentro da própria Força Aérea Portuguesa.

Entre essas realizações figura uma exposição temática que versa algumas das mais importantes actividades da FAP, designadamente as realizadas em ambiente marítimo. Evoca o passado com uma exposição de viagens aeronáuticas dos portugueses, que habitualmente se encontra no Museu do Ar. Há, também a oportunidade de voar através de simuladores de voo, jogos de aviação, viagens simuladas, testes, etc..

De salientar que no festival estarão presentes patrulhas como "Freccce Tricolore" (Itália), "Aguila" (Espanha), "Patrouille de France", "Patrouille Suisse" e Polónia. Estarão presentes aviões como o Aermachi, F-16, C101, F-18, Alpha Jet, Saab 105, Tornado, PZL-130, F-5. Na exposição estática estarão patentes

ao público aviões como Tiger, DO-27, Chipmunk, T-6, AL III, Puma SA-330, Lynx, Cessna-FTB, Epsilon, Casa-212, C-130, P3-P Orion, Falcon 20, Falcon 50, Alpha-jet, A7-P Corsair, F-16, TF-16, Tornado, F-18, AMX, Saab 105, Antonov AN 30, entre outras.

## O programa do 46º aniversário da FAP

Eis o programa das comemorações:

**Sábado, dia 27** — Cerimónia de abertura das comemorações e hastear das bandeiras, às 10 horas; às 10h20, actuação da Banda da Força Aérea; às 10h45, demonstração da Equipa Cinófila da Força Aérea; às 11h40, actuação da Orquestra Ligeira de Veiros; às 12h20, exi-



bição da Escola de Samba Costa de Prata; às 12h50, actuação do agrupamento "Pão-de-ló" (música tradicional portuguesa); às 13h25, exibição do Rancho Folclórico de Válega; às 14 horas, início do Festival Aeronáutico;

às 18h30, actuação do Grupo Etnográfico de Esmoriz (Gondezende); às 18h55, actuação dos "Cavaquinhos de Valdágua"; às 19h30, demonstração da Equipa Cinófila da Força Aérea; às 20h20, actuação do Grupo Musical dos Trabalhadores dos Serviços Sociais e Culturais da Câmara Municipal de Estarreja; às 21 horas, encerramento das actividades.

**Domingo, dia 28** — Cerimónia de abertura das actividades e hastear das bandeiras, às 10 horas; às 10h20, actuação da Banda da Força Aérea; às 10h45, demonstração da Equipa Cinófila da Força Aérea; às 11h30, actuação do Rancho Folclórico de Maceda; às 12 horas, exibição do Grupo de Ginástica Sincronizada da escola Secundária de Ovar "José Macedo Fragateiro";

às 12h15, exibição da Escola de Samba "Vai Quem Quer"; às 12h45, actuação da Fanfara dos Bombeiros Voluntários de Esmoriz; às 13h15, actuação do Grupo de Bandolins de Esmoriz; às 13h40, demonstração de artes marciais (karaté) pela Associação Cultural e Recreativa Saavedra Guedes; às 14 horas, actuação da Banda da Força Aérea; às 14h30, início do Festival Aeronáutico; às 18h30, actuação do Rancho Folclórico "Tricanas de Ovar"; às 18h55, exibição da Escola de Samba "Juventude Vareira"; às 19h20, actuação do Rancho Folclórico de Cortegaça; às 19h45, exibição da Escola de Samba "Can Can"; às 20h10, demonstração da Equipa Cinófila da Força Aérea; às 21 horas, encerramento das actividades.



## ELVIRA SILVA

Especialista de Dermatologia  
Avenereologia  
(Doenças da Pele)

CONSULTÓRIO: Rua 11, n.º 746 • Telef. 734 34 67

## Financiamento

AGENTE AUTORIZADO

AUTOMÓVEIS, EQUIPAMENTOS, MOBILIÁRIO.

Telefone: 02 - 733 01 80 • Fax: 02 - 731 18 62

Tratam-se  
CRÉDITOS  
AO CONSUMO,  
OBRAS,

## CLÍNICA DE MEDICINA DENTÁRIA

Acordos com : PSP, ACASA, CGD, EDP, SAMS, PHILIPS

**Dr. Jorge Pacheco**

ORTOPANTOMOGRAFIA, TELERRADIOGRAFIA, IMPLANTOLOGIA,  
ORTODONTIA (fixa e removível), PRÓTESE (fixa e removível)

Rua 8 n.º 381-1.º • 4500 ESPINHO • Telef. 7342718

## Vende-se

- T-1+1 - Miramar, com gar. e bons acabamentos — 11.500 c.
- T-2 - Granja, usado com gar. individual — 14.500 c.
- T-2 Recuado com óptimo terraço e bons acabamentos — 16.900 c.
- T-2+1 - Miramar com terraço de 75 m<sup>2</sup> — 14.000 c.
- T-3 - S. Félix, usado, gar. individual — 17.500 c.
- T-4 - S. Félix, em frente à praia, com excelentes acabamentos, óptimas áreas e court de ténis — 34.900 c.
- Moradia T-3 - Esmoriz, junto à praia, 3 frentes — 32.000 c.
- Moradia T-4 - Esmoriz, 2 frentes — 38.000 c.

Lic.ª AMI 734  
Telef. 02 - 731 14 00

CAPITEL  
IMOBILIÁRIA

## OPTASTE POR INGLÊS NO CICLO?

### - TOMA LANÇO NO VERÃO!

Faz o curso intensivo connosco.  
Preparamos-te eficaz e  
divertidamente  
Pró ano... é menos uma dor  
de cabeça



## INSTITUTO INGLÊS DE ESPINHO

RUA 33, N.º 802  
TELEFONE: 734 29 63





**Bodyboard**

**Ricardo Faustino (APAM) brilhou no "open" de Espinho**

Nuno Leitão e Catarina Sousa, da Quinta dos Lobos, foram os grandes vencedores do 1º Open Cidade de Espinho em bodyboard que decorreu de 10 a 12 do corrente, em Espinho, na Praia da Baía. A prova estava enquadrada no calendário oficial da Federação Portuguesa de Surf (FPS), era organizada pelo Oceano Clube de Espinho

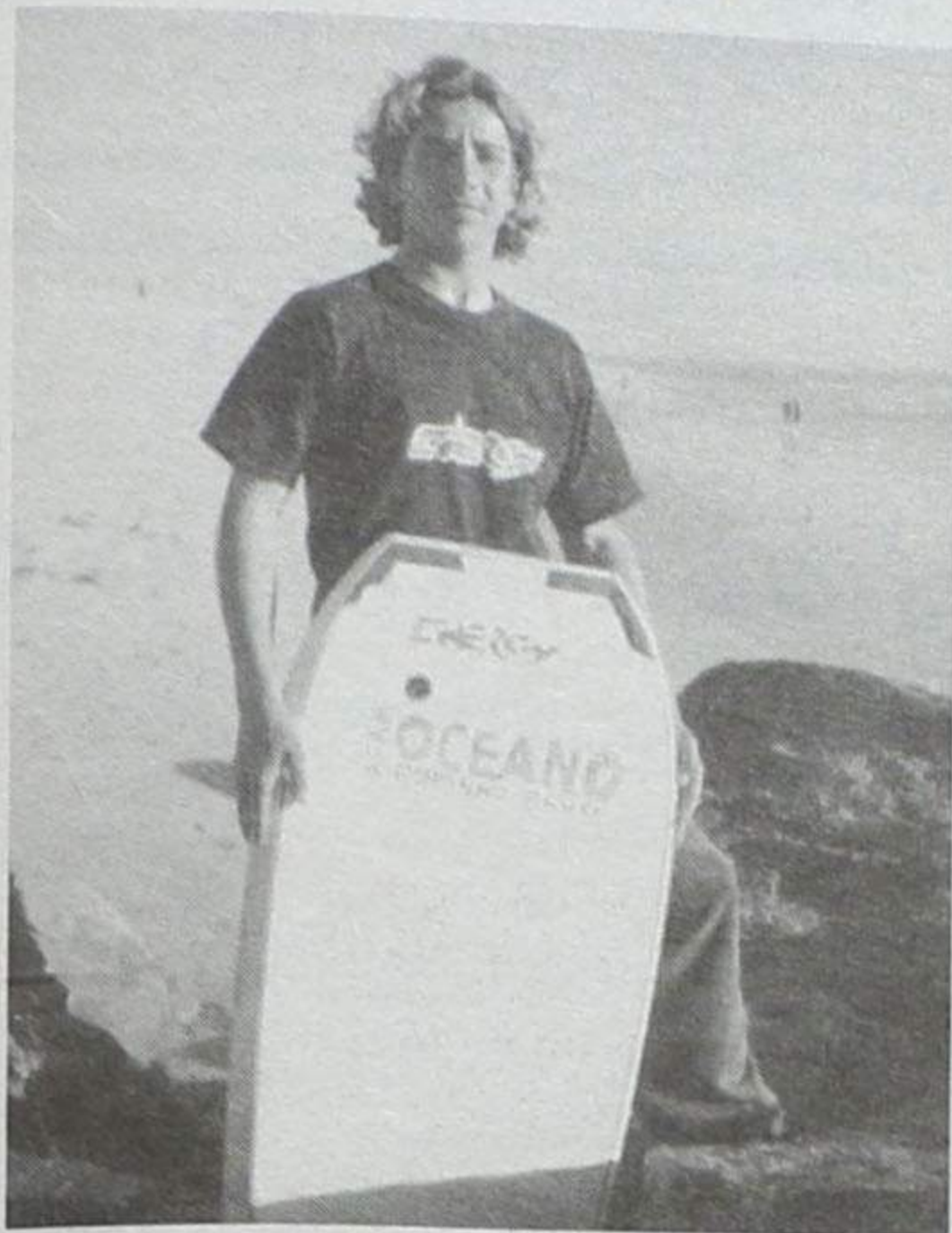

- APAM e integrava-se nas comemorações da elevação a cidade de Espinho.

Esta prova contou com a presença de inúmeros atletas, oriundos das mais diversas partes do nosso país, pois tratava-se da prova mais pontuada no "ranking" nacional.

Num circuito cheio de talentos, destaca-se a excelente prestação do atleta espinhense de 17 anos de idade, Ricardo Faustino.

De salientar que nesta prova os atletas lutaram para conseguir um lugar na selecção nacional que irá representar o nosso país no World Surfing Games.

**Andebol Infantis da "Manuel Laranjeira" garantiram 1.ª Divisão**

A equipa de infantis femininos de andebol da Escola Secundária Dr. Manuel Laranjeira despediram-se do campeonato regional da 1ª divisão daquela categoria com mais uma vitória - 14-10 ao Alfenense - e garantiram a manutenção naquela divisão para a próxima época. O jogo foi disputado no Domingo passado, no pavilhão de Ermesinde.

Menos sorte tiveram as iniciadas que perderam o encontro com o Estrela e Vigorosa Sport por apenas um golo de diferença (14-15). Houve muita luta, como o próprio resultado transmite, porque em causa estava a subida ao primeiro escalão do campeonato regional daquela categoria.

A partir de amanhã, até ao próximo Domingo, estas duas equipas irão participar no III Torneio de Vouzela que irá decorrer no pavilhão da escola secundária daquela localidade.

**Sarau anual da APAM no sábado na Nave Desportiva**

A Associação Portuguesa de Artes Marciais (APAM) vai realizar no próximo Sábado, dia 27, às 21h30, o seu sarau anual, na Nave Polivalente Desportiva.

Para além da tradicional exibição das classes de Artes Marciais Viet Vo Dao, no seus diversos escalões, entre

os quais se encontram vários campeões nacionais, irão exibir-se as classes infantis de ginástica e saltos no tapete, aeróbica, dança contemporânea, entre outras.

Serão homenageados atletas e secções que pelo seu trabalho mais se destacaram no presente ano lectivo.

**Ténis de mesa**

**Torneio da Tuna de Anta já vai na segunda fase**

A Tuna Musical de Anta está a levar a efeito o seu 8º Torneio de Ténis de Mesa, que terá o seu fim no próximo dia 4.

A abertura da prova foi marcada com a actuação da Orquestra Ligeira da Banda de Espinho e, da primeira fase já foram escolhidos os jogadores que passaram à Segunda etapa que terá lugar nos próximos dias 27 e 29 do corrente.

Assim, no dia 27 às 21h30 jogarão Hélder Couto/Joaquim Duarte e César Milheiro/Hélder Pereira. Às 22h30, Mário Leite/José Couto e Joaquim Barbosa/Paulo Resende.

No dia 29, segunda feira às 21h30 jogam Filipe Teixeira/Moisés Couto e Carlos Bernardes/Manuel Lago; às 22h30, Carlos Costa/Nuno Joaquim e Fernando Bernardes/Daniel Vidal.

**TOTOBOLA**

Concurso dos Órgãos de Informação n.º 26/98, relativo a 28 de Junho de 1998. Prognóstico "Defesa de Espinho", redacção desportiva:

Sham. Rovers - Altay	..... X
Orgryte - Ethnikos Ach.	..... 1
D. Vasutas - Dniepr	..... 2
Kongsvinger - E. Vale	..... 1
Hapoel H. - Nacional Bucar.	.. 1
Spar. Varna - Báltica Kalin	.. X
Vojvodina - Stabaek	..... 1
Lyngby - H. Dragovoljac	..... 1
Sliema W. - Diosgavori	..... X
Sion - Turku	..... 1
B. Brno - V. Boltfelag	..... 1
V. Tulevik - St. Galen	..... X
Erebouni - Torpedo Kut.	..... 2
Olimpico - Macedónia	..... 1

**Académico de Espinho reabre escola de jogadores**

O Clube Académico de Espinho vai reabrir, no próximo dia 1 de Julho, a sua escola de jogadores de futebol.

As inscrições para rapazes com idades superiores a 8

anos poderão ser feitas todos os dias, a partir das 9h30 na sede do clube.

Para os treinos, os candidatos terão de apresentar-se com equipamento e sapatinhas.

**Fábrica de Malhas nesta cidade admite**

Jovens do sexo feminino dos 16 aos 25 anos para praticantes da Secção de confecção.

Telefone 734 14 54

**ALUGA-SE ou VENDE-SE**

**ESTABELECEMENTO**

C/ 100 m2 de área + 50 de cave e 60 de logradouro  
Rua 30 N.º 600

Telef. 734 03 25 / 977 • Fax 731 04 36

**RESTAURANTE**

**Engenho Velho**



CAFÉ — RESTAURANTE — SNACK-BAR

Serviço e sala própria p/ casamentos, baptizados, comunhões, etc.  
Servimos Almoços p/ fora.

Belarmino Herculano Neves Ferreira

Lapa - S. Paio de Oleiros - Telef. 7649313 - Telem. 0931-413149 - 4535 LOUROSA

**DR. ILÍDIO D'OLIVEIRA SANTOS**

**MÉDICO DENTISTA**

Implantes / Ortodontia Fixa / Prótese Fixa

Consultórios:  
— Rua 16 (Esquina Rua 19), n.º 545-1.º Dt.º - Espinho - Telef. 7342931  
— Rua Júlio Dinis, 748 - 4.º Esq.º - Sala 413 - Porto - Telef. 6007175

Acordo com as entidades: ACASA; CGD; ADSE

**Tele-Rocha**

Instalações de Gás com Contador  
Móveis • Electrodomésticos  
Cozinhas por medida

Vendas: Av. 24 - 771 - Tel. (02) 734 16 12  
Gás: Rua 31, 469 - Tel. (02) 734 09 77 - ESPINHO

S. FÉLIX DA MARINHA		ESPINHO	
T1	12.150 cts.	T0	13.000 cts.
T2	16.500 cts.	T2	15.000 cts.
T3	23.500 cts.	T3	20.000 cts.

MOZELOS		GRIJÓ	
T1	11.000 cts.	T3	17.000 cts.
T2	15.800 cts.		
T3	18.500 cts.		

OVAR	
T0	6.500 cts.
T1	10.000 cts.
T2	14.000 cts.
T3	18.000 cts.

**CAMPANHA DE VERÃO**— Ao adquirir o seu imóvel durante os meses de Junho, Julho e Agosto oferecemos-lhe 2 bilhetes de entrada para três dias na Expo'98.

TEMOS A SUA SOLUÇÃO — CONSULTE-NOS  
HABIESPINHO - Imobiliária Tel. 02 - 731 12 19 / 23

**VENDE-SE**

**Terreno c/ 4 700 m2**

Pode-se construir  
armazéns c/ 600 m2

Informa telem.: 0931 - 23 31 77



**NEPTUNO**

MARISQUEIRA - SNACK-BAR

Jorge & João Aguiar

**NEPTUNO - ABERTO TODOS OS DIAS DAS 12 ÀS 2 HORAS**

RUA 2 N.º 811 R/C — 4500 ESPINHO • TELEF. 02 - 732 09 58

Com peixes variados grelhados • Marisco sempre fresco • Açorda, Arroz e Feijoada de Marisco • Entre outras especialidades • Francesinhas à Neptuno



**Manuel Ferreira Dias**

† 4 Anos de Profunda Saudade  
Sua esposa, filhas, genros e netos, participam às pessoas de sua estima, que no passado dia 24, celebrou-se missa do 4.º aniversário do seu falecimento. Gratos às pessoas que estiveram presentes.



**Henrique Alves Ferreira**

(Ex-funcionário da EDP)  
† Missa do 2.º Aniversário  
Sua esposa e filhos vêm, por este meio, comunicar que será rezada missa por sua alma, dia 26, sexta-feira, às 8 horas, na Igreja de Anta. Desde já agradecem a quem comparecer.



**António Pereira da Silva**

† 13 ANOS DE ETERNA SAUDADE  
Sua família vem, por este meio, comunicar que serão celebradas missas por alma do saudoso extinto, no dia 27, sábado, às 8 horas, na Igreja Paroquial de Silvalde, e às 19 horas, na Igreja de S. Paio de Oleiros. Desde já agradecem a quem possa comparecer a estes actos religiosos.



**Carlos Pinheiro de Moraes**

**Agradecimento**

A família vem, por este meio, agradecer muito sensibilizada e reconhecidamente, às pessoas que tomaram parte no funeral e participaram na missa do 7.º dia, ou que de outro modo se associaram à sua dor.

Espinho, 25 de Junho de 1998

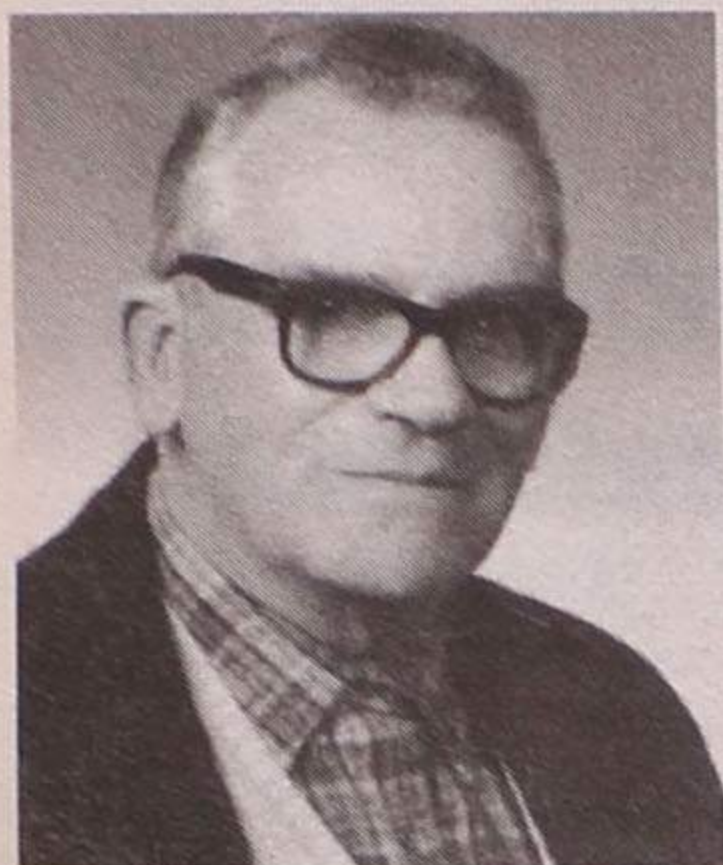

FUNERÁRIA N.º SR.º D'AJUDA - Sancebas & Luís Alves - Rua 20 - Espinho - Telef. 734 51 29



**Alice de Oliveira Dias de Ascensão**  
(Laranjinha)

**Agradecimento**

A família vem, por este meio, agradecer muito sensibilizada e reconhecidamente, às pessoas que tomaram parte no funeral e participaram na missa do 7.º dia, ou que de outro modo se associaram à sua dor.

Espinho, 25 de Junho de 1998



FUNERÁRIA N.º SR.º D'AJUDA - Sancebas & Luís Alves - Rua 20 - Espinho - Telef. 734 51 29



**José Pereira de Oliveira**

27 de Junho de 1998

Faz 5 anos que partistes. No entanto, continuas connosco na nossa SAUDADE.

Tua esposa e filhos

Missa, às 19 horas, na Igreja Matriz de Espinho.

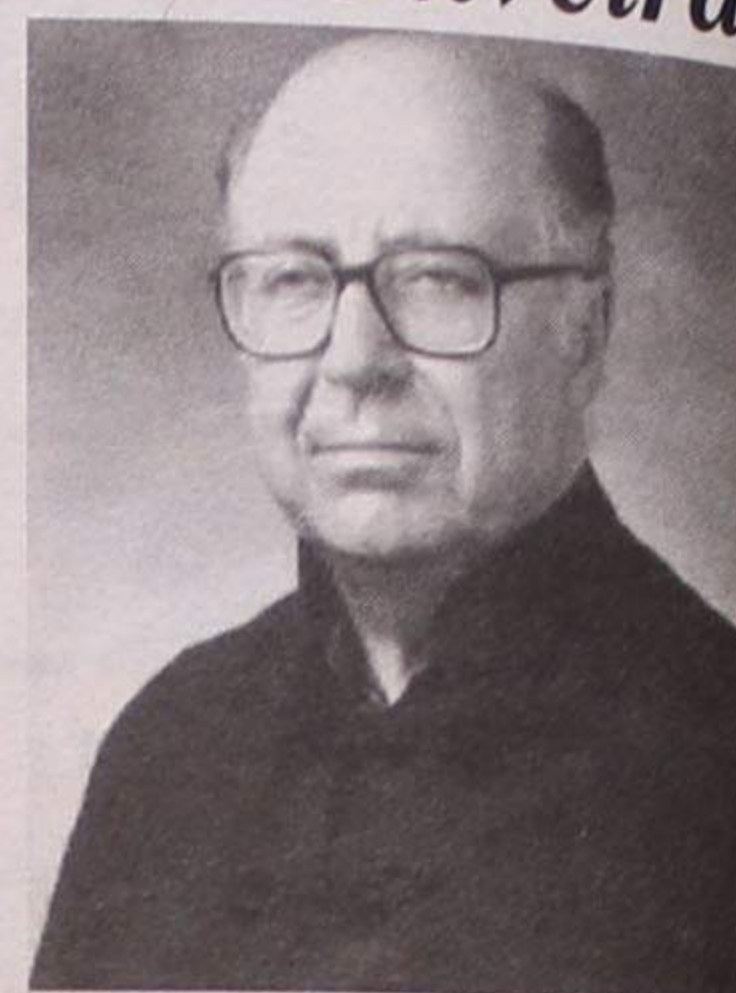

**AIPAL**

**- Agrupamento Industrial de Panificação de Espinho, Lda.**

Vem, por este meio, agradecer reconhecidamente a todas as pessoas, em especial aos seus Clientes, Fornecedores e Amigos que tomaram parte no funeral do Sr. **CARLOS PINHEIRO DE MORAIS** (ex-Chefe de Escritório e actual colaborador) e participaram na missa do 7.º dia, ou que de outro modo manifestaram pesar.

Espinho, 25 de Junho de 1998.

FUNERÁRIA N.º SR.º D'AJUDA - Sancebas & Luís Alves - Rua 20 - Espinho - Telef. 734 51 29

ESPINHO



**Benjamim da Silva Gomes**

Agradecimento e Missa do 7.º Dia



Sua esposa, filhos, filhas, noras, genros, netos e demais família vêm, agradecer muito sensibilizada e reconhecidamente, às pessoas que tomaram parte no funeral ou que de outro modo se associaram à sua dor.

Participam que a missa do 7.º dia será celebrada hoje, pelas 19 horas, na Capela Nossa Senhora do Mar, agradecendo desde já a todos quantos participarem na Santa Eucaristia

ANTA - ESPINHO



**Ricardo António Gomes Oliveira**

**Agradecimento**

Sua esposa e restante família vêm, por este meio, muito reconhecidamente, agradecer a todas as pessoas que participaram no funeral e na missa do 7.º dia do saudoso extinto.

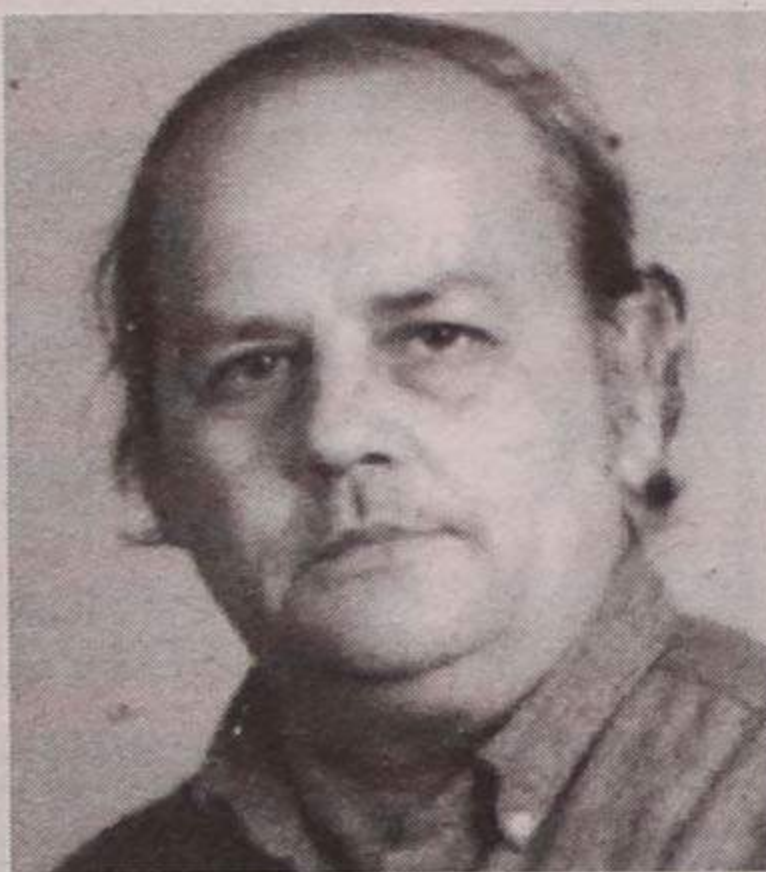

**António Vieira Fernandes**

(ex-funcionário da Pastelaria Sameirinho)

**Missa do 1.º Aniversário**

A família vem, por este meio, participar às pessoas de suas relações e amizade que, na próxima quinta-feira, dia 2 de Julho, será celebrada, pelas 19 horas, missa por sua alma na Igreja Matriz de Espinho. Desde já agradece a todos quantos participarem na Santa Eucaristia.

Espinho, 25 de Junho de 1998



César Vieira Fernandes — irmão  
Maria Aurora Dias Fernandes — irmã  
Judite Vieira Fernandes — irmã

FUNERÁRIA N.º SR.º D'AJUDA - Sancebas & Luís Alves - Rua 20 - Espinho - Telef. 734 51 29



**Maria Alice Oliveira**

**Agradecimento**

A família vem, por este meio, agradecer muito sensibilizada e reconhecidamente, às pessoas que tomaram parte no funeral e participaram na missa do 7.º dia, ou que de outro modo se associaram à sua dor.

Espinho, 25 de Junho de 1998

Fernando Manuel Oliveira Gonçalves (Funcionário do Café Ripolim) — filho  
Maria Manuela Tavares Cabral — nora  
Adriano Henriques — irmão  
Alice Pereira — irmã  
Fernando Pereira — irmão

FUNERÁRIA N.º SR.º D'AJUDA - Sancebas & Luís Alves - Rua 20 - Espinho - Telef. 734 51 29

**LABORATÓRIOS VÍDEO**

- Montagens de filmes amadores V8 - VHS - SVHS
- Fazemos mudança de sistema de cassetes vídeo de todo o mundo p/ o nosso sistema PAL e o inverso
- Recorde os seus filmes Super 8mm (bobines) passando-os para vídeo VHS

Contactos { Tel. (02) 734 53 44 } 24 horas  
{ Tlm. 0936 - 2788407 } por dia

## Festival de Música começa amanhã

Tem início amanhã, sexta-feira, dia 26 e prolonga-se até ao próximo dia 24 de Julho, o Festival de Música de Espinho. Trata-se de uma organização da Câmara Municipal, da Academia de Música e da Escola Profissional de Música da nossa cidade.

Esta edição vê reforçada a sua programação no que respeita à apresentação de música contemporânea. E assim, destacam-se, neste contexto, quatro excelentes concertos. Em colaboração com o Departamento de Música do Centro Galego de Arte Contemporânea será apresentado um concerto genericamente intitulado "Uma Perspectiva do Presente", com quatro estreias nacionais, incluindo o fabuloso "Clarinet Quintet", de um dos mais referenciáveis compositores da actualidade - Magnus Lindberg - e que contará com a presença de Kari Kriiku, um dos mais proeminentes clarinetistas mundiais. Outro concerto é o que agrupa dos concertos com créditos firmados - o "Duo Contemporain" (Holanda) e o trio "Amores" (Espanha) - que elaboraram um programa específico.

Apresentar-se-á também o Grupo de Percussão ESMAE, sob a direcção de Miguel Bernat e constituído essencialmente por alunos do Curso Superior de Percussão (Porto). Apresentará "Porsophassa", de Xenakis, obra "arquitectonicamente construída pela actualização das densidades sonoras e rítmicas no espaço", e, ainda, duas estreias em Portugal, dos compositores Jean-Marc Singier e Jonathan Harvey. Por outro lado, estará presente o Quarteto de Sopros de Espinho, que estreará, no nosso país, obras de Marin Goleminov e Elliot Carter.

Para completar o ciclo, apresentar-se-á o "Ensemble Ictus" (Bélgica), grupo que tem desenvolvido na Europa um trabalho verdadeiramente marcante. O programa foi especialmente concebido para promover a música contemporânea junto do público mais jovem.

O Festival de Música de Espinho oferecerá também dois excelentes concertos dedicados à música barroca. Pela terceira vez, actuará a Orquestra Barroca da União Europeia, sob a direcção do prestigiado Roy Goodman.

De acordo com a estratégia de promoção de novos valores, que o festival procura também acautelar, apresentar-se-á o "Ensemble Barroco do Chiado", constituído essencialmente por músicos portugueses da nova geração que concluíram estudos nas mais importantes escolas europeias, com um programa dedicado ao virtuosismo instrumental em Itália dos séculos XVII e XVIII.

Para completar o naipe de concertos, marcarão presença dois dos mais consagrados instrumentistas portugueses - Pedro Burmester e Gerardo Ribeiro, que interpretarão três sonatas para piano e violino, de Beethoven - a Orquestra Nacional do Porto - que, sob a direcção do maestro Marc Tardue, interpretará, entre outros, o Concerto para Piano e Orquestra, de Grieg - e o pianista Mário Laginha, a solo, promovendo a abordagem à linguagem gazzística.

## "Recordar é Viver" fez sucesso em França

O "Rancho Regional Recordar é Viver", de Paramos, deslocou-se, mais uma vez, a França, onde, com grande sucesso, levou até junto das comunidades portuguesas, e não só, o folclore nacional. Assim, com muita dignidade e alegria, demonstrou junto daqueles que o receberam, as tradições do nosso povo, permitindo, essencialmente, os emigrantes, revivê-las com entusiasmo.

O grupo paramense participou em dois festivais internacionais de folclore, em Vélisy e Bourg-de-la Reine, e na animação da Rádio Alpha. Todas estas participações foram integradas no Dia de Portugal e das Comunidades.

A comitiva foi recebida oficialmente em cerimónias distintas, pelos cônsules de Versailles e de Paris e pelo presidente da Câmara de Vélisy e Bourg-de-la Reine.

Muitos foram os emigrantes que se juntaram ao grupo numa manifestação calorosa e de saudade, partilhando com os seus ele-

mentos a alegria que eram transmitidas através das danças e cantares.

O "Rancho Regional Recordar é Viver" foi apreciado pela diversidade das suas danças, cantares, trajes e alfaia.

O grupo ficou instalado na Casa de Portugal de Plaisir, onde foi muito bem recebido e acolhido.

Foi grande a solidariedade demonstrada pelos emigrantes e outros residentes, que não mediram esforços, nem pouparam sacrifícios, disponibilizando-se totalmente para que os espinhenses se sentissem bem e não lhes faltasse nada.

A viagem foi bem sucedida na medida em que tudo correu pelo melhor. O tempo livre foi bem aproveitado, tendo os elementos do grupo visitado os principais locais históricos de Paris e arredores, para o que contribuiu, mais uma vez, a boa-vontade e disponibilidade dos nossos compatriotas.

## Exposição de fim de ano do Centro Social de Paramos

O Centro Social de Paramos vai levar a efeito, a partir do próximo Sábado, até ao dia 4, a sua Exposição de Final de Ano.

Neste certame estarão patentes, para além dos trabalhos realizados pelos utentes das diversas valências ao longo do ano, alguns trabalhos realizados pelos pais com a ajuda das crianças, trabalhos estes realizados

em casa e que vão ao encontro do projecto pedagógico que tem como tema "A Família no Centro". Para além disto, estarão ainda abertos ao público, dois "ateliers" subordinados ao tema "Brincadeiras em Família", bem como trabalhos efectuados no âmbito dos vários projectos desenvolvidos pela instituição paramense.

## A partir do dia 1 Agência Abreu em Espinho

A agência de viagens Abreu vai abrir no próximo dia 1 de Julho, uma sucursal sua nas instalações da agência de viagens

Satélite, na Rua 19, nº 204, 1.º.

A gerência da nova agência de viagens estará a cargo de José Manuel Ribeiro.



Semana de 26/06 a 02/07/98

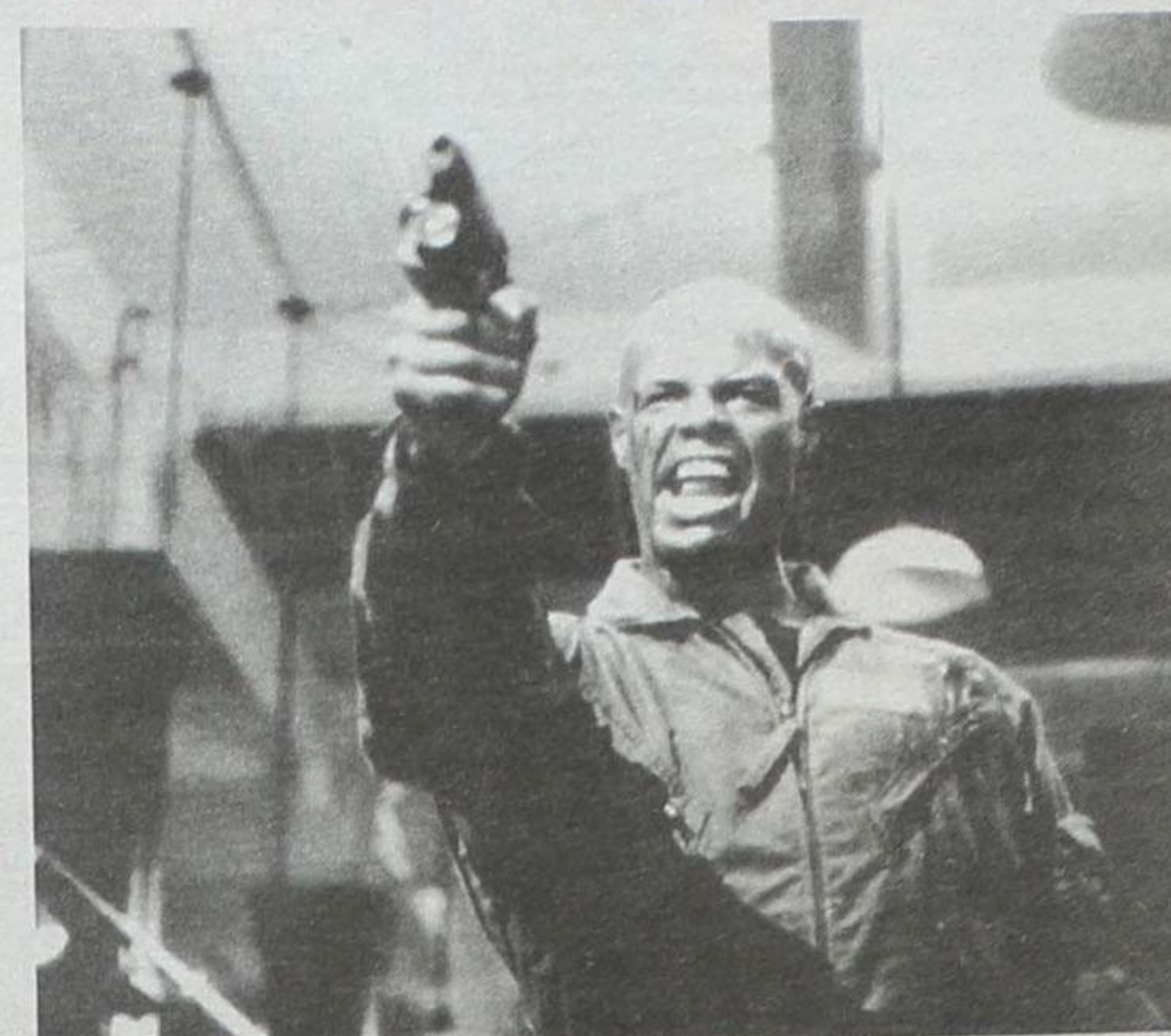

## PROCURA-SE!

## VENDEDOR

Empresa sediada em Espinho  
ADMITE VENDEDOR  
c/ experiência no Ramo Automóvel  
na área de mecânica (Acessórios)  
para trabalhar no Distrito de  
— AVEIRO  
— COIMBRA

### Oferece-se:

Ordenado a combinar + Comissões + Viatura  
Serviço + Formação para os nossos produtos.  
Guarda-se sigilo a todos os candidatos.

Resposta com "curriculum vitae":  
Apartado 317 - 4500 Espinho

## FARMÁCIAS DE SERVIÇO

Quinta (25) - SANTOS ..... Rua 19, nº 263 - Tel. 7340331;  
Sexta (26) - PAIVA ..... Rua 19, nº 319 - Tel. 7340250;  
Sábado (27) - HIGIENE ..... Rua 19, nº 293 - Tel. 7340320;  
Domingo (28) - GRANDE FARMÁCIA ..... Rua 8, nº 1052 - Tel. 7340092;  
Segunda (29) - CONCEIÇÃO ..... R. S. Tiago, nº 709, Silvalde - Tel. 7311482;  
Terça (30) - TEIXEIRA ..... Ctr. Com. Solverde/1, Avenida 8 - Tel. 7340352;  
Quarta (01) - SANTOS ..... Rua 19, nº 263 - Tel. 7340331.



## José Alves Pereira da Silva

Missas do 1.º Aniversário

A Agência Funerária de Silvalde vem, por este meio, participar que serão celebradas missas por alma de José Alves Pereira da Silva, pai, sogro e avô dos proprietários, no dia 28, domingo, às 11 horas da manhã e às 19 horas na Igreja Paroquial de Silvalde. Agradece desde já a quem comparecer.

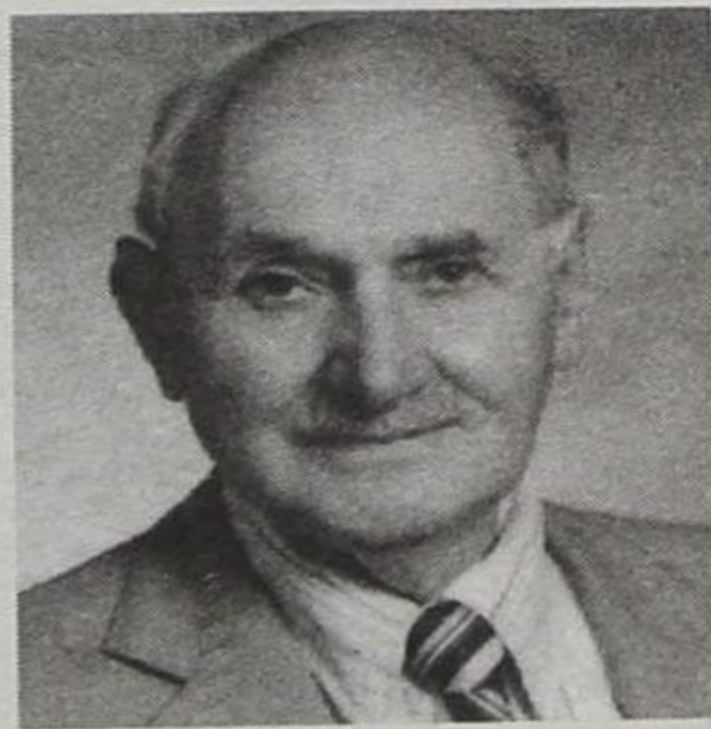

FUNERÁRIA EUDÓSIA ISABEL GUERREIRO NIEVES - Rua da Boa Nova n.º 2 - Silvalde - Telef. 7343392

## Élio Oliveira expõe trabalhos

Está patente ao público, a partir de sábado, dia 27, pelas 21h30, uma exposição de pintura da autoria de Élio Oliveira.

O certame, denominado "Pele branca, máscaras negras" poderá ser visitado na Rua 18, nº 622.

## Exposição "JovemArte"

A partir do próximo Sábado, até ao dia 3 de Julho, estará patente ao público na Escola secundária Dr. Manuel Laranjeira, uma exposição de trabalhos dos alunos daquele estabelecimento de ensino denominada "JovemArte", que poderá ser visitada das 17h30 às 21 horas.

## VILA AZUL

SOC. MED. IMOB., LDA.  
Lic. AMI n.º 1832

## NOVO DEPARTAMENTO EM ESPINHO

### VISITE-NOS

Rua Número 3, n.º 523  
Telef. 733 07 20/1/2

<b>ESMORIZ</b> T2+1 USADO Condomínio fechado c/ piscina e jardim, bar, salão de jogos, Boa oportunidade! Proc.: 02/96/325 Lic.: 1830 AMI Tel.: 7330720/1/2/3	<b>T3 CENTRO ESPINHO</b> Novos e Usados desde 21.000 cts. Ótima oportunidade! Proc.: 02/97/394	<b>SERZEDO</b> (Junto Jasaki) T1 - T1+1 - T2 c/ garagem individual e fogão de sala. Boas áreas! Proc.: 02/97/394 Lic.: 1830 AMI Tel.: 7330720/1/2/3
<b>T1 CENTRO ESPINHO</b> 14.500 cts. Último para venda. Aproveite já! Proc.: 02/96/325	<b>VALADARES</b> T3 D (a 500 m da praia) 2 suites, 3 wc completos c/ hidromassagem. Boa oportunidade! Proc.: 02/96/325 Lic.: 1830 AMI Tel.: 7330720/1/2/3	<b>MIRAMAR</b> Andares moradia de luxo T4 c/ 200 m2 de terreno, alarme, ótimos acessos Proc.: 02/96/325 Tel.: 7330720/1/2/3
<b>ARREDORES ESPINHO</b> Moradia de 3 frentes, nova, zona sossegada, boas áreas, garagem ampla. Só 29.000 cts. Proc.: 02/96/325	<b>ARCOZELO</b> Terreno c/ 2.340 m2 p/ construção em altura de 24 habitações. Bons acabamentos. Ótimo preço! Proc.: 02/97/394 Lic.: 1830 AMI Tel.: 7330720/1/2/3	<b>ESPINHO CENTRO</b> T1 - Novo Boa oportunidade. Só 55 cts./mês! Proc.: 02/96/325 Lic.: 1830 AMI Tel.: 7330720/1/2/3
<b>MIRAMAR</b> Moradias c/ r/c + 1.º + aproveitamento de sótão. 3 frentes, 4 roupeiros, fogão de sala. Bons acabamentos. Ótimo preço! Proc.: 02/96/325 Lic.: 1830 AMI Tel.: 7330720/1/2/3	<b>AGUDA</b> (EN 109) T1 - T2 c/ garagem Boas áreas, ótimos acabamentos. Bom preço! Proc.: 02/96/325 Lic.: 1830 AMI Tel.: 7330720/1/2/3	<b>VALADARES</b> Moradias em construção (a 200 m da 109) c/ 450 m2 de área coberta c/ terreno. Proc.: 02/96/325

ESTAMOS ABERTOS TODOS OS DIAS

VALEU A PENA ESPERAR!

# São João do Rio Largo foi folgar até às tantas

Aquele recanto da cidade que dá pelo nome de Rio Largo, foi demasiado pequeno para tanta gente na noite de S. João. Para mais, muito do seu espaço foi ocupado com a montagem de carroceis e quejandas "máquinas" de entretenimento.

Foram horas e horas de

folgedos, protagonizados por jovens e menos jovens. Ali, em toda a zona, ninguém conseguiu pregar olho até às três ou quatro horas da manhã seguinte.

Um dos pontos altos dos festejos foi a marcha do "banho santo", através dos carros alegóricos ao S. João, com

a colaboração das marchas de Algeriz e Junqueira, de Vale de Cambra, num percurso que se estendeu até à Praia da Baía. Foi aí que se queimou o fogo de artifício, a constituir um espectáculo de rara beleza, nos céus de Espinho.

No programa, desde a sua



Foto VÍTOR LANCHAS



Foto VÍTOR LANCHAS

abertura no dia 19, participaram o Grupo de Cantares do Centro Cultural de Espinho e Juncal, Conjunto S.O.S., Recordar é Viver (Paramos), Grupo Cultural Semente (Anta), Conjunto "Os Impecáveis", Orquestra Ligeira da Banda de Música de Espinho, conjuntos musicais "Compacto e Renovação" e, a fechar, os "Cavaquinhos e Cantares de Lourosa".



Foto VÍTOR LANCHAS

## S. João do Rio Largo

*Rio Largo está em festa  
É noite de S. João  
Não há noite como esta  
Para quem é folião.*

*A cascata nunca falta  
Naquele rio famoso  
S. João a olhar p'ra malta  
Com seu estilo vaidoso.*

*O Sancebas a seu cargo  
Tem estes grandes festejos  
E quem for ao Rio Largo  
Deve cobri-lo de beijos.*

*Na noite de S. João  
Quase sempre cai orvalho  
E p'ros lados do pontão  
É quem mais leva com o alho.*

*Há martelinhos no ar  
E há molhos de cidreira  
É toda a gente a levar  
Com o alho na mioleira.*

*Se queres levar marteladas  
Ou levar com o alho margo  
E apanhar orvalhadas  
Vai até ao Rio Largo.*

*Anda o velho e o novo  
Com o mangerico na mão  
Tu és o santo do povo  
Ó meu querido S. João.*

*É toda a gente a reinar  
Neste largo afamado  
Ver tanta gente a dançar  
E outros de lado p'ra lado.*

José Hermínio

## Depois de dar uma "sova" no pai Jovem agrediu agente da Polícia

No passado dia 18, pelas 3h25 da madrugada, a Polícia de Segurança Pública (PSP) de Espinho deteve um jovem de 25 anos de idade, solteiro, desempregado, por injúrias, agressão e danos causados na farda do agente detentor. O jovem agredia o seu pai, na residência de ambos, quando a PSP foi chamada a intervir. No momento em que o agente da PSP tentava por termo ao conflito, foi alvo de agressão e de injúrias por parte do detido.

**Presos por posse de haxixe**

Entretanto, no dia anterior, a PSP de Espinho prendeu dois homens, um com 26 e outro com 36 anos de idade, solteiros, o primeiro, desempregado, e o segundo, reformado, residentes na nossa cidade, por terem sido surpreendidos por agentes desta corporação policial, na posse de três e sete doses de haxixe, respectivamente. A PSP de Espinho apresentou os dois homens ao Tribunal de Instrução Criminal do Porto.

**Conductor embriagado condenado pelo Tribunal**

A Polícia de Segurança Pública, cerca das 4 horas da madrugada de domingo passado, deteve um homem de 37 anos de idade, casado, corticeiro, residente em Espinho por ter sido encontrado a conduzir uma viatura automóvel sob a influência do álcool, tendo acusado uma taxa de alcoolémia de 2,33 gramas por litro. O Tribunal de Pequena Instância condenou-o a uma multa de 70 contos e inibição de conduzir durante dois meses.

**Larápio de automóveis apanhado debaixo de um carro**

A PSP deteve, ainda, cerca das 3h30 da passada terça-feira um jovem de 25 anos de idade solteiro, auxiliar de sondagens residente na nossa cidade, por suspeitar que o mesmo havia sido o autor de vários assaltos em viaturas estacionadas na via pública e no interior de garagens colectivas. A PSP surpreendeu-o debaixo de um automóvel, depois de se ter posto em fuga após um dos assaltos, apresentando vestígios de ter sido o autor do crime.

CASINO ESPINHO  
**Star Dancers**

O Furor Mágico da Dança  
Num Vibrante Show  
de Estrelas Cintilantes...

Telef. (02) 731 31 54

Diariamente:  
Jantar com Espectáculo  
desde 4.500\$ p.p.

Sextas-feiras:  
Jantar Buffet com Espectáculo  
desde 5.500\$ p.p.

CASINO ESPINHO  
SOLVERDE

Os Melhores Momentos