

# DEFESA DE ESPINHO



APARTADO 39  
4501 ESPINHO CODEX  
PORTE PAGO  
ANO 68 • NÚMERO 3509  
01 JULHO 1999  
PREÇO: 120\$00 (IVA incluído)

DIRECTOR: LÚCIO ALBERTO

SEMANÁRIO

FUNDADOR: BENJAMIM COSTA DIAS

## S. João à moda do Rio Largo



Fotos VÍTOR LANCHÁ



Pela primeira vez na I Divisão

## Já lá vão 25 anos!



Quadrícula da cidade condiciona postura de trânsito

# Estacionar... mas onde?!

Apesar de pequena, Espinho é uma cidade com muito trânsito e alguns problemas nessa área, em especial no que diz respeito ao estacionamento, situação que se agrava às segundas-feiras, quando o fluxo aumenta drasticamente e o espaço da feira deixa de poder ser usado para o efeito. Porém, também o fim-de-semana, aliás os meses de verão em geral, são problemáticos, em especial, junto à praia onde já há poucos lugares para estacionar e onde isso é permitido ninguém escapa ao inevitável arrumador.

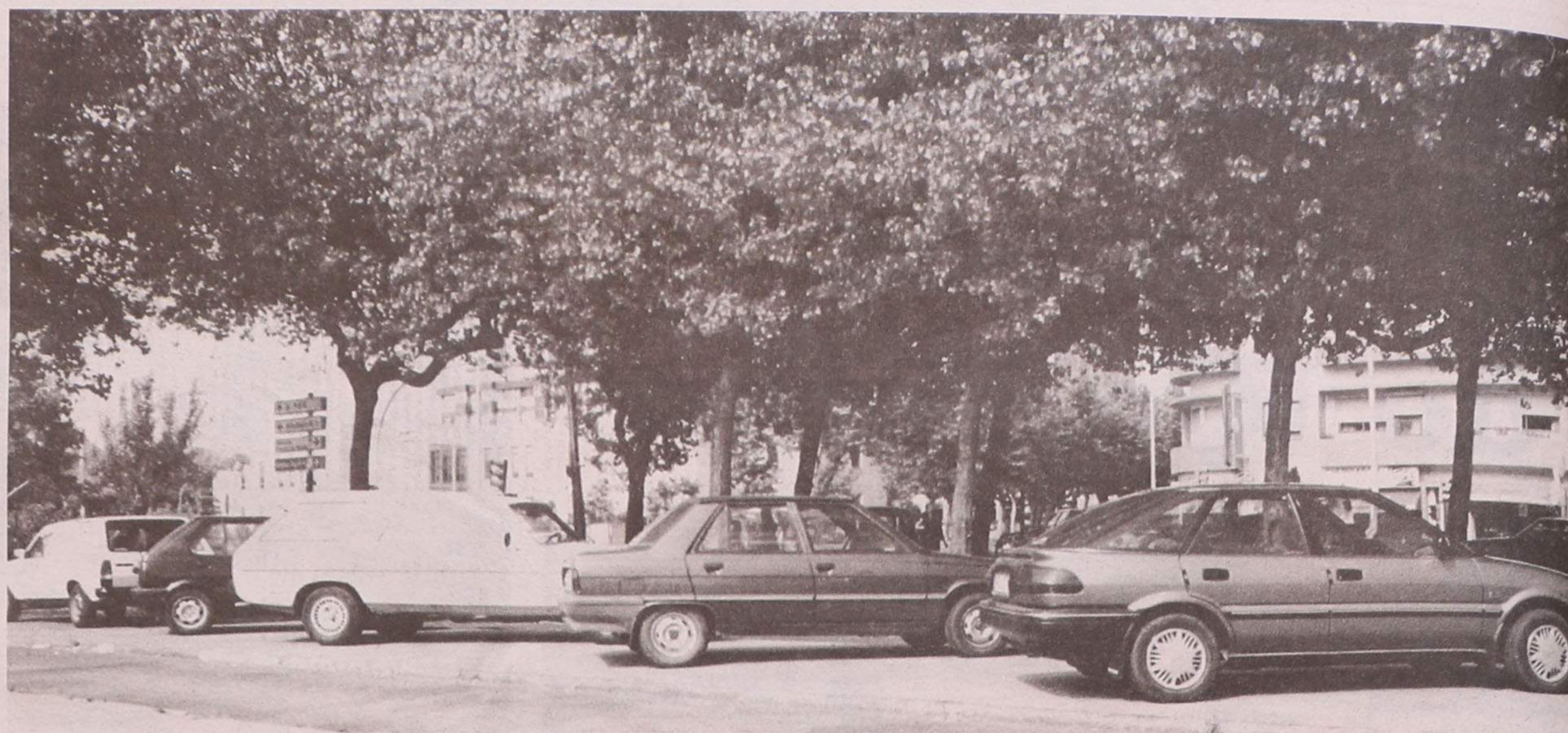

Sandra Soares (texto)  
Vitor Lancha (fotos)

As autarquias elaboram posturas de trânsito que servem, supostamente, para determinar os sentidos das ruas e os locais de estacionamento, facilitando a vida aos transeuntes e Espinho tem uma que, segundo o responsável pelo pelouro, Manuel Rocha, "é relativamente recente já que foi actualizada há cerca

de dois anos. Quanto à norma do seu funcionamento, é a seguinte: quando por qualquer razão é necessário fazer alguma alteração, a Câmara pode fazê-lo provisoriamente durante meio ano, no fim desse prazo a alteração caduca se não for presente à Assembleia Municipal".

A cidade tem características particulares que condicionam a postura de trânsito e a forma de condução. "A qua-

drícula que forma Espinho funciona pelo lado positivo e pelo negativo, é uma característica incontornável da cidade. O condutor depara constantemente com cruzamentos, porém se as pessoas circularem dentro da cidade obedecendo ao Código de Estrada, a uma velocidade moderada, esse problema não se coloca" sublinha o vereador.

Devido ao grande número de cruzamentos,

muitos reclamam a colocação de maior número de sinais de stop, no entanto o responsável explica: "A questão dos sinais de stop não é tão pacífica como isso, porque se colocarmos sinalização protegendo uma determinada via, esta torna-se carreira de alta velocidade. Assim, para a segurança das pessoas, em particular numa cidade como a nossa, a colocação de muitos sinais de stop é proble-

mática, o que não quer dizer que não se recorra a eles em casos pontuais. Um exemplo desta situação foi a retirada dos sinais de stop da rua 19, para evitar o aumento da velocidade, mas as pessoas nem sempre cumprem as regras de trânsito. Nesse caso, se tiverem um acidente terão de responder por isso".

Outra medida que pre-

**NOVIDADE**

**PRAIAS DA TUNÍSIA**

**VOOS DIRECTOS A MONASTIR**

Partidas do Porto: Todas as 5.ªs Feiras de 15 de Julho a 16 de Setembro

**1 SEMANA DESDE 94.000\$**

AVIÃO • HOTEL ((M. P.)) • TRANSFERES

INFORMAÇÕES E RESERVAS:

**abreu** desde 1840

Rua 19, n.º 204-1.º - 4500 - 225 ESPINHO  
Telef. 7330850/51 • Fax 7330859 • Email: jmribeiro.espinho@abreu.pt

## ÁREA COMERCIAL

**CGR**

(ACTIVIDADE IMOBILIÁRIA)

SE POSSUI APTIDÃO COMERCIAL  
FÁCIL RELACIONAMENTO HUMANO  
CONTACTE-NOS

PODERÁ VIR A FAZER PARTE DA EQUIPA  
(ZONA ESPINHO-GAIA)

**CGR**

CARTA COM DADOS PESSOAIS  
DIRIGIDA A

**CGR, LDA.**  
Recursos Humanos  
Rua Dr. Elísio de Castro n.º 85  
4520 FEIRA

## Tele-Rocha

Instalações de Gás com Contador  
Móveis • Electrodomésticos  
Cozinhas por medida

Vendas: Av. 24 - 771 • Tel. (02) 734 16 12  
Gás: Rua 31 n.º 469 • Tel. 734 03 25 • Fax: 733 07 39

**Precisa-se**  
**HOMEM**  
C/ EXPERIÊNCIA PARA COZINHA  
**RAPAZ**  
DE 16 A 18 ANOS P/ AJUDAR NAS MESAS  
Telef. 734 73 16

## VIDRARIA FERREIRA

Vidro Nacional e estrangeiro,  
Vidro Anti-reflexo e molduras para caixilhos,  
Espelhos, Tijolos e Telhas de Vidro  
**FERREIRA & FERREIRA, LDA.**

ENCARREGA-SE DA COLOCAÇÃO DE VIDROS  
EM QUALQUER PONTO DO PAÍS

RUA 18, N.º 675 - TELEFONE, 734 04 80 - 4500 ESPINHO

tendia a redução da velocidade, foi a construção das rotundas nas ruas 19 e 33 e, neste caso, o plano resultou já que, segundo Manuel Rocha, "as rotundas trouxeram melhorias significativas, houve uma redução da velocidade em termos médios nessas vias e o trânsito acabou por ser regularizado".

#### A segunda-feira e os outros dias...

Manuel Rocha reconhece que "um dos grandes problemas da nossa cidade é o estacionamento, no entanto nós temos o espaço que temos e em praticamente todas as ruas existe estacionamento autorizado". Mas o vereador lembra que "existem duas situações distintas na cidade, a segunda-feira e os restantes dias da semana, é nos dias de feira que se sente mais a falta de estacionamento, mas é muito difícil resolver o problema, porque nestes dias o fluxo de trânsito é anormal e se fizéssemos uma estrutura apenas para receber os veículos nesse dia, não a conseguiríamos rentabilizar no resto da semana".

Quando não há feira o espaço que lhe é dedicado pode ser reutilizado para estacionamento, o problema é que ele foi



construído há muitos anos e, para permitir uma drenagem adequada das águas pluviais, o terrado não é plano. No entanto, o responsável acredita que "depois de reformulado, este é um espaço perfeitamente adequado para que as pessoas o aproveitem para estacionamento, fora dos dias de feira", mas lembra que "hoje em dia, devido a uma vida com um certo comodismo a que nos habituamos, a situação ideal seria estacionar exactamente em frente ao local onde queremos ir". Não deixa, porém de reconhecer que "as pessoas acabam por perceber que têm de usar outros sítios e no dia em que a feira for adaptada, rapi-

damente se aperceberam da mudança".

Quanto à construção de estruturas específicas e ao desaproveitamento da área da Praça José Salvador (em frente à câmara), onde poderia ter sido construído um subterrâneo, Manuel Rocha refere que só deram "aplicação prática ao projecto já elaborado" e garante que, apesar de no Centro Multimeios não estar a ser construído nenhum parque subterrâneo, "existe uma zona que poderá vir a ser usada para esse efeito, zona essa a explorar pela câmara ou a concessionar a uma entidade privada".

Os parques de estacionamento, em Espinho, têm normalmente uma

boa ocupação, o mesmo acontece com o que se encontra junto à Praia da Baía, o que não impede que a esplanada se encontre *pejada* de carros, apesar das placas de estacionamento proibido. O vereador mostra-se compreensivo: "Para a quantidade de carros que vão para essa zona, os parques não são suficientes e as pessoas tentam encontrar a melhor solução". No entanto, aconselha: "Se calhar era muito bom que as pessoas comesçassem a pensar que, devido à vida sedentária que levamos hoje em dia, só lhes faria bem deixar o carro longe e fazer algum exercício físico, em especial na zona junto ao mar, em que a

paisagem é extraordinária e o ar não tem poluição".

O sistema de parquímetros que existe em Espinho é antigo e necessita de uma reformulação, pois a grande maioria está estragada e nenhum está preparado para dar recibos, o que é obrigatório, por lei. Mas, apesar desta situação, o vereador lembra que "nos locais em que existem parquímetros é obrigatório colocar a moeda". Quanto ao recibo, a câmara pode passá-lo desde que solicitado. No entanto, esta situação é provisória e a implantação de novos modelos mais actuais já está a ser estudada.

Os arrumadores são

outra situação que se agrava cada vez mais e a PSP nada pode fazer para a resolver. Porém, também a Câmara tem muitas dificuldades em encontrar solução para o problema, uma vez que eles estão completamente ilegais, "são um flagelo dos nossos dias". Em Espinho, a questão faz ainda menos sentido do que em cidades de outra dimensão, como o Porto, daí que também não seja encarada a possibilidade de vir a aplicar um plano para os regulamentar do qual se falou muito, há algum tempo. "Na nossa cidade, sendo tão pequena e ordenada, não faz sentido nenhum ter arrumadores de carácter *oficial*", garante Manuel Rocha.

## MÉDICA DENTISTA ADELINA BARBOSA

PORTUGAL TELECOM - A.C.A.S.A. - S.I.M. - S.A.M.S.

(Aberto também aos sábados)

Av. 24 n.º 277 - 4500 Espinho • Telef. 731 39 51

## LAVANDARIA LAVAR



RIBEIRO, VALENTE & CA., LDA.  
Rua 12, n.º 640 - ESPINHO  
Telefone, 734 37 04

A MAIS AVANÇADA TÉCNICA  
NA LIMPEZA E TRATAMENTO  
DO SEU VESTUÁRIO

Limpeza a seco - Lavagem e secagem  
de roupa branca, rendas e bordados  
SERVIÇO RÁPIDO

## ALUGA-SE ou VENDE-SE

ESTABELECIMENTO - C/ 100 m2 de área + 50 de cave  
e 60 de logradouro. Rua 30 n.º 600.

1 ARMAZÉM INDUSTRIAL - De 550 m2 - 300.000\$00.

T2 - 110 m2, acabamentos de luxo. 19.000 c. Pronto a entregar.

T2 - 108 m2. 15.000 c. Prazo de entrega: 12 meses.

ARMAZÉM - 210 m2. 160 c.

LOJA - 100 m2 - Cave - 80 m2 - 120.000\$00/mês

Aluga-se GARAGEM - Rua 19 c/ 15 m2 - 12.500\$00

Telef. 734 03 25 - 7330730 • Fax 733 07 39

## OFEREÇA UM "CHECK-UP" À SUA PELE!

Lancôme convida-a a fazer um diagnóstico completo à sua pele através da sua mais avançada tecnologia: o Dermascope.

Uma equipa especializada espera por si.

Faça a marcação na nossa  
Perfumaria.  
Dias 5, 6 e 7 de Julho.

Perfumaria Iglésias  
Rua 19, n.º254 4500 ESPINHO  
Tel: 734 43 15

Iglésias

PERFUMARIA



LANCÔME  
PARIS

Semanário Registrado  
na Direcção-Geral de Comunicação  
Social sob o n.º 41/37

**DEFESA DE ESPINHO**

Fundado em 27/Março/1932

**PROPRIEDADE**

EMPES - Empresa de Publicidade  
de Espinho, Lda.  
Matriculada na Conservatória do Registo Comercial  
de Espinho sob o n.º 59, folhas 30 do livro C-1  
Capital Social 1.040.000\$00

**Direcção**

Lúcio Alberto

**Redacção**

Manuel Proença  
Sandra Soares  
Sérgio Almeida

**Colaboradores**

Alberto Monteiro  
António Duarte Estêvão  
António Regedor  
Benjamim Rodrigues da Silva  
Carlos Salvador (fotografia)  
Dagmar Lourenço (Brasil)  
Dolores Silva (fotografia)  
Elísio Baptista (Brasil)  
Fabiana Almeida (fotografia)  
Gomes Amaro  
José de Abreu  
José Curral  
Liliana Neves  
Maria Fernanda Barroca  
Maria Helena Vasconcelos  
Napoleão Guerra  
Paulo Malheiro  
Solange Marques (fotografia)  
Vitor Lancha (fotografia)

**Departamento de Produção**

António Guerra

**Publicidade**

Joaquim Natário

**Secretaria de Administração**

**e Redacção**

Cristina Fonseca  
Fernanda Oliveira

**Departamento de Redacção**

Rua 26, N.º 601 - 2.º Esq.  
Apartado, 39 - 4501 ESPINHO Codex  
Telef. 02 - 731 20 19 - 731 92 61

**Serviços Administrativos**

**e Publicidade**

Rua 26, N.º 601 - 2.º Esq.  
Apartado, 39 - 4501 ESPINHO Codex  
Telef./Fax 02 - 734 15 25

**Impressão**

**NAVEPRINTER**

- Indústria Gráfica do Norte, SA  
E.N. 14 (km 7,05)  
Apartado 121 - 4471 MAIA Codex  
Tels. 941 10 85; 948 56 31 e 948 55 64  
Fax 941 10 84

**Tiragem média**

4.000 exemplares  
Depósito Legal n.º 1604/83

Os textos (e ilustrações) de Opinião publicados nesta edição são da inteira responsabilidade dos seus autores, não vinculando, directa ou indirectamente, o cariz editorial e informativo deste jornal.

*Editorial*

**De mãos atadas**

Um toxicodependente foi encontrado morto com as mãos amarradas junto às costas, próximo de um café na Senhora da Hora - Matosinhos, onde momentos antes tinha tentado, alegadamente, se refugiar (esbaforido) da polícia que o perseguia.

Um amigo da vítima avançou com a versão de espancamento por populares que se encontravam no estabelecimento, onde partira um vidro para se esconder na casa de banho. Even-

tualmente, a sua imaginação de uma perseguição policial seria provocada pelo excesso de consumo de droga. Entre a hipotética alucinação e a gravidade da frase do parceiro - "Foi uma vingança contra os toxicodependentes" - uma certeza: a morte aos 38 anos.

A Polícia Judiciária já interrogou várias pessoas. Overdose (de mãos atadas...) ou crime (com a leviandade com que se emprega o termo...), eis a (singularidade da) questão.

A pluralidade da questão, essa!, assume contornos tão complexos como este episódio. Mais uma vida estúpida e ingloriamente ceifada. A droga deixa-nos de mãos atadas, ante as perdas ruinosas e irreparáveis, material e humanamente, dos filhos da droga e dos pais despedaçados. E, por acréscimo, de mão atadas... perante o lucro dos produtores e traficantes dessa praga.

Droga de vida!

Lúcio Alberto

**TECNISTORE**  
Estores interiores \* Romanos  
Enroláveis \* Verticais \* Laminados  
Resguardos de banheiras / Polibanho  
— VISITE-NOS —  
Rua 21 n.º 869 - 4500 Espinho - Tel./Fax 732 05 89

**DE**  
vende-se no  
**Quiosque**  
**Solverde**  
**(Rua 19)**

**CASINO VILAMOURA • CASINO ESPINHO**



**Alcione**  
Voz Divina com Sabor a Brasil

9 Julho  
Casino Vilamoura  
TEL. (089) 302 999

10 Julho  
Casino Espinho  
TEL. (02) 735 55 00



*Os Melhores Momentos*

**Excitações**

Serviço de Estrangeiros de Braga suspeita que o negócio da carne seja outro

**Talho pode esconder tráfico de prostitutas**

Um talho de Braga estará a dar cobertura legal à "importação" de prostitutas brasileiras. A desconfiança é do Serviço de Estrangeiros, que suspeita de um negócio organizado pelo dono do bar bracarense cujo porteiro foi assassinado. O governador civil já está ao corrente dos dados pelo Serviço de Estrangeiros e poderá fechar o bar, cuja "ementa" varia entre o "strep-tease" e o "sexo ao vivo". Entretanto, a PSP deteve dois suspeitos do crime que vitimou o porteiro.

O Primeiro de Janeiro

**Alcochete tem pronto projecto de parque naturista**  
**Nudismo chega às margens do Tejo**

Correio da Manhã

**Manifestação inédita à porta da ITS, em Coruche**  
**"Stripper" deu corpo à revolta**

Oitenta pessoas deram a voz, mas Alda Simão, uma artista de "strip-tease", deu o corpo à revolta das populações das freguesias de Erra e Lamarosa, no concelho de Coruche, contra os problemas ambientais. Uma manifestação insólita com uma "ambientalista" escultural, militante da Associação Ecologista Ecoazul, que começa a ser conhecida por tirar a roupa a favor da causa verde.

O Mirante

**"Stripper" despe-se contra poluição da fábrica ITS**

A conhecida "stripper" ambientalista Alda Simão foi a principal atracção de uma manifestação contra a poluição e maus cheiros provocados pela fábrica ITS de Coruche.

O Ribatejo

**O movimento feminino para a igualdade de pagamento de prémios deixou os tenistas furiosos**  
**Dinheiro provoca guerra de sexos no ténis**

Diário de Notícias

**No Kosovo**  
**Paz também mata**  
Diário de Aveiro

**Alfredo Henriques - Rua de Travanca**

Travanca decidiu dar o nome de Alfredo Oliveira Henriques a uma nova rua central da freguesia, como forma de agradecer publicamente o que o presidente da Câmara tem feito pela terra. O assunto foi levado à reunião do Executivo municipal, sem a participação de Alfredo Henriques, e aí os vereadores do PSD entenderam que "o povo é quem mais ordena", enquanto os vereadores do PS se opuseram, invocando a Bíblia para lembrar que Cristo foi traído por Pedro quando lhe pareceu sem poder!...

Correio da Feira

Há vendedores de automóveis que não compensam defeitos de fabrico

**Carros novos mal garantidos**

Jornal de Notícias

Guterres e Durão debitam "overdose" de promessas no Parlamento

**Debate acaba em comício**

Correio da Manhã

**Serviço público**  
**Trinta mil reclamações apenas em dois anos**

Diário de Aveiro

**Lei põe dietas na linha**

Correio da Manhã

Governo promete antecipar conclusão da rede de auto-estradas em duas décadas

**País fecha para obras já a partir deste ano**

O Primeiro de Janeiro

**António Tavares acusa:**  
**"O vereador do Desporto anda a brincar com a Sanjoanense"**

Como que em resposta...

**Fernando Andrade adianta 9 mil contos**

O Regional

# 5 Mar da nossa alegria e do nosso descontentamento

*"Deus ao mar o perigo e o abismo deu,  
mas nele é que espelhou o céu"*

(Fernando Pessoa)

**E**studos pré-históricos e arqueológicos, revelam que existem peixes na terra há mais de 450 milhões de anos e que a sua captura se processa desde a implantação do homem na esfera terrestre.

Em Portugal, a actividade piscatória perde-se na memória do tempo e de norte a sul do país, em todo o seu litoral, distribuem-se dezenas de povoações que têm ou tiveram na pesca, a sua principal ocupação e meio de subsistência, tendo mesmo algumas delas sido fundadas com base em tal actividade, à qual devem não só a origem, como o seu desenvolvimento.

Espinho inclui-se no rol de terras, cujo nascimento se deve também a esse labor milenar da faina da pesca, quando pescadores vindos do sul, de Ovar, aqui começaram a chegar em busca do peixe em que as nossas águas eram férteis. Principiaram por fazê-lo sazonalmente e só passados alguns anos aqui se foram fixando, fazendo nascer aquela que havia de tornar-se a Espinho dos nossos dias.

Posteriormente, a fábri-

ca de conservas Brandão Gomes, aproveitando a abundância de sardinha no nosso mar, que constituía a sua principal matéria-prima, transformou-se no principal motor de desenvolvimento da nossa terra, que nunca mais parou. Daquela que foi a causa determinante do seu nascimento e alavanca fundamental do seu contínuo crescimento e progresso, restam hoje operacionais, apenas alguns típicos barcos da arte da xávega que constituem motivo permanente da nossa saudade e nos reavivam a memória dos tempos em que passávamos horas na praia a assistir à labuta das companhas, com os bois a puxarem as redes, os gritos do arrais incentivando os seus homens e por fim a algazarra da criancada excitada, as centenas de peixes prateando as redes e o alarido das mulheres festejando ou maldizendo a safra.

Normalmente era assim, se bem me lembro, de Abril a Outubro, sempre que o estado das águas o permitia. As embarcações podiam então ir ao mar quatro ou cin-



co vezes seguidas, se a pesca estivesse a ser boa. No Inverno, naturalmente, com o mar sempre bravo, as companhas paravam.

Parece que os estou a ver, àqueles frágeis barcos de madeira, em forma de lua em quarto minguante, assentes em rolos de madeira sobre os quais deslizavam até entrarem na água, um nome sempre pintado nas partes laterais da proa altaneira (geralmente de divindades protectoras, da devoção dos pescadores, como N.ª Senhora da Ajuda, S. Pedro e outros), enfrentando a rebentação alterosa das ondas tantas vezes traiçoeiras. A entrada e saída das águas são sempre os momentos mais difíceis por causa da referida rebentação. Depois, com as embarcações já em mar chão, era lindo observá-las, elegantes, movendo-se lentamente, gaiotas esvoaçando em volta, enquanto na

areia abrandava o fresesim e orava-se para que tudo corresse bem e a pesca fosse boa.

Era um espectáculo vibrante e colorido que nos ficou na retina para sempre.

Mas sob a capa diáfana da cor e da alegria durante a faina, existia a penosa realidade daqueles que dela faziam o seu ganha pão.

A vida do mar era e é duríssima, os pescadores ganhavam proporcionalmente ao que pescavam e nem sempre o mar era generoso ou consentia que os barcos zarpassem, acrescentando a agravante de não trabalharem no Inverno.

Imagine-se pois as dificuldades das famílias que tinham naquele mar, simultaneamente tão belo e tão agreste, tão fértil e tão avaro, o seu sustento!

E se o trabalho era árduo e o quotidiano familiar dificilimo, os riscos de tal labor eram igualmente elevados e as mulheres ficavam sempre com o credo na boca quando os homens partiam para a faina marítima.

A prová-lo está o ainda recente e trágico naufrágio que em Abril de 94 vitimou três homens, para desespero das famílias e tristeza de toda a cidade. Uma vez mais o mar foi cruel para aqueles que lhe querem tanto e não sabem viver sem ele.

Quando vemos as peixeiras percorrendo apressadas as ruas da cidade, cestas à cabeça, apregoando "sardinha d'Espinho viva", lembramos sempre a coragem e o suor que cada canastra daquelas contém.

E como se não bastasse, tudo culmina ainda com o suor e sacrifício das varinas que calcorream quilómetros, pregão sempre na boca, para lograrem obter os parcos proventos que lhes permitirão minorar as dificuldades familiares.

É bonita realmente a faina do mar, mas se os turistas que nos visitam e que tantas vezes vemos extasiados, máquinas em riste, captando todo aquele colorido e vivacidade que atrás citamos, conhecessem ou pensassem em tudo o que lhe está subjacente, compreenderiam então todo o sentido dos versos de Pessoa:

*"Ó mar salgado, quanto do  
[teu sal  
São lágrimas de Portugal!]"*

**Napoleão Guerra**

## Excitações

### O estado do São João

Porto, Braga e Vila do Conde tiveram a última noite mais longa antes da passagem do milénio. Com Sampaio a presidir aos festejos, o Porto voltou a mostrar que é uma nação.

*Diário de Notícias*

### No Terreiro do Paço

#### Tourada, murros e pontapés

Jovens manifestantes e forcados de Lisboa e Alcochete foram os protagonistas de cenas de pancadaria ainda antes da corrida

*Jornal de Notícias*

Horário: 3h00-8h00. Missão: guardar lugar para consulta médica em Lobão. Remuneração: 600\$00.

#### "Guardador de vez" é a sua profissão

Melhor do que arrumador de automóveis é ser "guardador de vez", uma "profissão" muito em voga em Lobão. São "prestadores de serviços" que, a troco de 600 escudos, se instalam frente ao posto médico da vila, a partir das 3h00 da madrugada, guardando vez para quem pretende uma das poucas vagas existentes para consultas. O director do Centro de Saúde diz que se trata de uma atitude absurda, tendo em atenção que o posto só abre às 8h00. Mas os utentes contrapõem que se assim não fizerem, morrerão sem ver a cara ao médico.

*Terras da Feira*

### A partir de 1 de Julho

#### Chamadas telefónicas mais baratas

*Diário de Aveiro*

### A verdade é tão bonita

*Notícias de Mirandela*

Onda de assaltos fustiga comércio do centro de Almeirim

#### Para onde vai a guarda quando a noite cai?

Os assaltos no centro de Almeirim são mais que muitos e os comerciantes andam alarmados. O presidente da Câmara diz-se solidário com eles e acredita que Almeirim está na moda entre os ladrões. Quem não está para modas são as vítimas dos assaltos que gostariam de ver à noite, nas ruas da cidade, tantos guardas como os que por ali andam de dia.

O Mirante

### Escolas e restaurantes em conflito

#### Casamentos disputados

Três escolas da cidade de Chaves costumam alugar as suas cantinas e refeitórios para serviços de casamento. Os empresários dos restaurantes estão indignados. Dizem que estão a ser vítimas de "concorrência desleal". Mas os dirigentes das escolas respondem que apenas prestam um "serviço social" à comunidade, conforme está previsto na Lei.

*Semanário Transmontano*

### Exploração de areais à procura de moralidade

Entre Ovar e Ílhavo, passando por Estarreja e Aveiro, o terreno é arenoso por excelência e, como tal, um verdadeiro "petisco" para os empresários que, na maioria dos casos sem escrúpulos, põem diariamente a "saque" estes recursos. Uma "dor de cabeça" para a Direcção Regional do Ambiente e para as Câmaras Municipais que se vêem confrontadas com prevaricadores muitas vezes reincidentes. A fiscalização é apertada, mas o território é demasiado vasto e, por vezes, as acções são desencadeadas pela "calada da noite", quando qualquer controlo é bem mais difícil. As coimas sucedem-se e os processos também, mas o "crime" parece "compensar".

*Diário de Aveiro*

Já há decisões quanto ao futuro do Campo Infante da Câmara em Santarém

#### Dispensado concurso de ideias por já haver ideias a mais

O Mirante

**NÃO HESITE MAIS! ADQUIRA A SUA PRÓPRIA HABITAÇÃO!**

**ESPINHO e Arredores**

**CASA p/ Restaurar**

**Só 8.000 c.**

(107203-A)

**T2+1 NOVO**

**Só 15.500 c.**

(51324-A)

**T1+1 NOVO**

**Só 13.850 c.**

(51324-A)

**T2 - CENTRO ESPINHO**

**Só 20.000 c.**

(78382-A)

\* SR. INVESTIDOR! NÓS TEMOS O MELHOR NEGÓCIO PARA SI!!! \*

Comercialização  
GRUPO  
**RÉPLICA**  
SOC. DE MEDIAÇÃO IMOBILIÁRIA, LDA.  
REAL ESTATE

**C - UM**

Lic. AMI - 2401

Tel.: 02 - 731 32 63 • 0936 - 90 54 44 • 0931 - 67 67 80

# Casos de Polícia

## E jovens no esticção Angolana com droga

As brigadas anti-crime da PSP espinhense entraram em acção na passada terça-feira, ao deterem, no Bairro Piscatório, em Silvalde, uma empresária de 25 anos, natural de Angola e residente nesta cidade por ter em sua posse 10 doses de heroína e três de cocaína, vários artigos em ouro e dois relógios de pulso.

Entretanto, a passada quinta-feira não foi um dia de sorte para um trolha de 19 anos, residente em Vila Nova de Gaia, pois foi mandado parar pela PSP espinhense quando conduzia um motociclo na via pública sem carta de condução, ao ser revistado a força policial encontrou no bolso das calças do homem 10 doses de heroína e 4 doses de haxixe, que foram apreendidas, assim como 66 contos por se desconfiar serem provenientes do tráfico de droga.

Os roubos por esticção são, há muito, um flagelo, aliás a polícia não se tem poupado em avisos para que as pessoas, em especial as senhoras, tenham cuidado com a forma como transportam as carteiras. Mas, as acções da PSP não passam apenas pela prevenção, assim, na sequência de várias diligências, foram detidos cinco suspeitos deste tipo de assalto, todos eles muito jovens, um padeiro, um marmorista e um trolha de 17 anos, um trolha de 19 anos e um outro de 22 anos, dois deles residentes em Santa Maria de Lamas, um em S. Paio de Oleiros, outro em Paços de Brandão e o mais velho em Paramos.

Os cinco jovens foram constituídos arguidos e presentes ao Tribunal de Instrução Criminal do Porto, três deles recolheram ao Estabelecimento Prisional do Porto (Custóias), onde aguardam em prisão preventiva, enquanto que os outros dois foram restituídos à liberdade.

No fim-de-semana a força policial voltou a apostar na fiscalização do trânsito, efectuando uma operação de stop onde foram verificados 85 veículos e detectadas várias infracções por falta de documentos, falta de uso do cinto de segurança e duas por desobediência ao sinal de paragem, efectuado pelo agente.

Na passada semana foi ainda realizada uma operação selectiva de trânsito onde foram fiscalizados 45 veículos e detectadas 10 infracções ao Código de Estrada, por motivos diversos.

No âmbito desta operações foram detidos dois indivíduos: um industrial de 48 anos, casado e residente no Porto, por apresentar uma taxa de alcoolémia de uma taxa de 1,58 g/l no sangue e um aposento de 61 anos de idade, residente na cidade, que apresentava uma taxa de 1,97 g/l.

A força policial efectuou ainda uma rusga onde foram identificados 25 indivíduos de ambos os sexos, nas áreas mais problemáticas do concelho, nomeadamente, nos estabelecimentos de jogos, de venda de carburantes, em escolas, e bancos. Nesta acção foi detido um comerciante de 37 anos, solteiro e residente nesta cidade, por ter um mandado de detenção em seu nome.

Sandra Soares

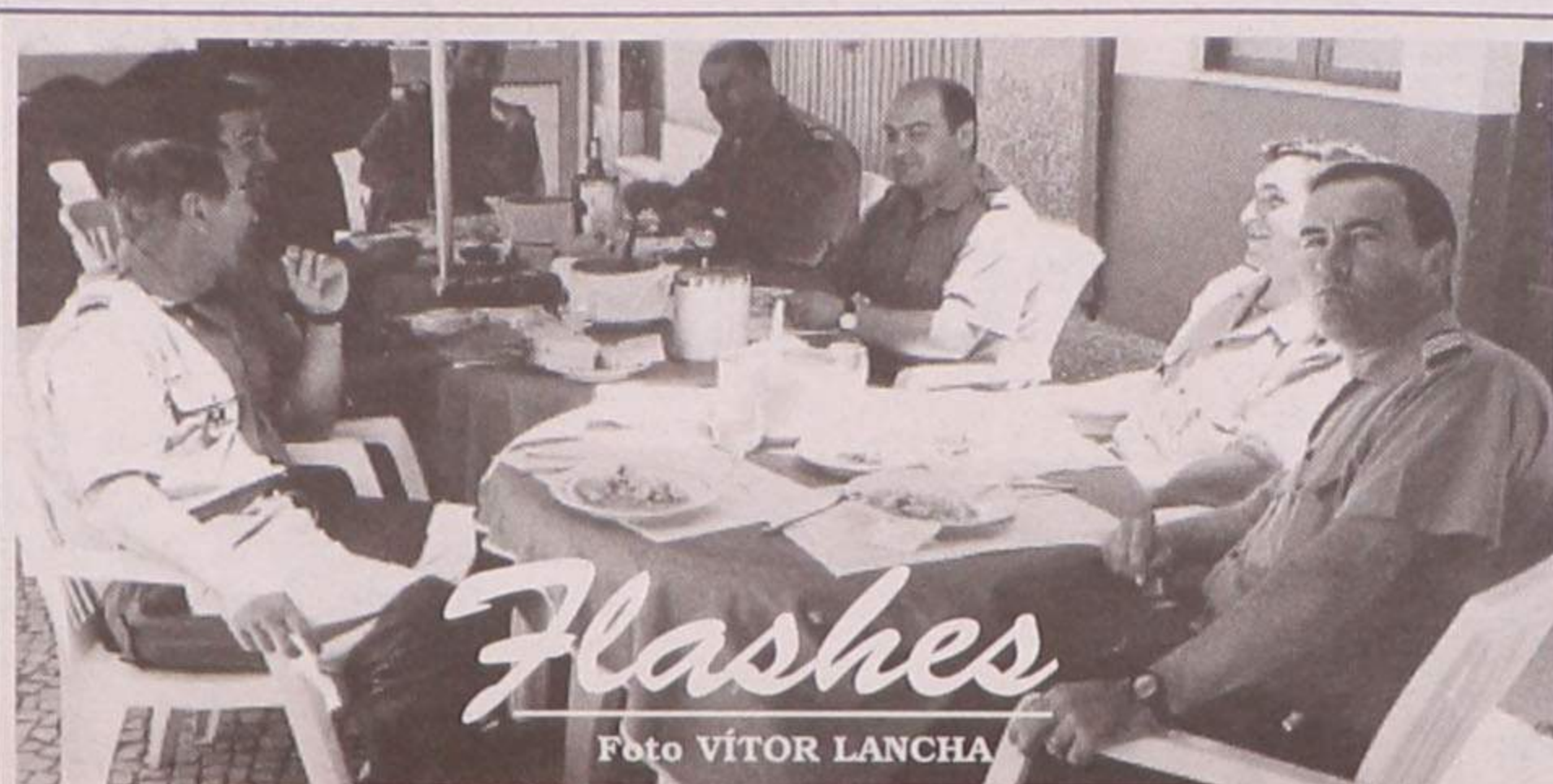

Tranquilamente saíram à rua os oficiais, sargentos e praças do Regimento de Engenharia 3, abdicando, anteontem, do "rancho", em sinal de protesto, e optando por um pacato almoço no "Golfinho"

## Outra morte na linha férrea

# Primeira vítima balnear

Joaquim António Silva Oliveira, de 24 anos de idade, solteiro, residente em Grijó, morreu afogado na praia de Paramos, no dia 24, cerca das 18 horas.

A equipa de nadado-

res-salvadores dos Bombeiros Voluntários de Espinho foi chamada ao local, retirou o jovem da água e, a caminho do hospital, os médicos do Instituto Nacional de Emergência Médica, ainda tentaram,

sem êxito, a reanimação.

Entretanto, na passada segunda-feira e na praia ao lado, em Silvalde, uma senhora de 55 anos, residente em S. Paio de Oleiros, tentou pôr fim à vida, atirando-se ao mar. Valeu-lhe um bombeiro dos Voluntários de Espinho, que se encontrava na praia a pescar e a retirou da água, chamando em seguida a PSP e a sua corporação, que acorreu ao local com uma ambulância e o carro dos socorros a náufragos, que a transportou ao Hospital de Espinho, apesar do seu estado não apresentar grandes cuidados.

O caminho de ferro também voltou a matar, o acidente ocorreu no domingo, cerca das 22 horas e a vítima foi, desta feita, um funcionário público aposentado, de 59 anos, natural de Moçambique e residente nesta cidade, apanhado pelo Alfa precedente de Lisboa e que faleceu de imediato. A PSP cumpriu as formalidades legais e os Bombeiros Voluntários de Espinho transportaram o corpo para o Hospital de Espinho.

Sandra Soares  
e Manuel Proença

## Brigada Fiscal e Inspeção-Geral das Actividades Culturais em acção

# Mil contos de cultura apreendidos na feira

Na passada segunda-feira, o Sub-Destacamento Operacional de Espinho da Brigada Fiscal e a Inspeção-Geral das Actividades Culturais (organismo do Ministério da Cultura) levaram a efeito uma operação conjunta de fiscalização anti-pirataria na feira semanal de Espinho.

Foram fiscalizadas cinco bancas e roulettes, tendo em três delas sido apreendidas 204 compactos disco e 281 cassetes audio piratas, para além de equipamento de som, através do qual estavam a ser

transmitidas obras musicais ilicitamente gravadas em CD (um leitor de CD's, uma mesa de mistura, um amplificador e um deck duplo).

O valor da mercadoria apreendida, a preços de mercado legal, ronda os mil contos. Os autos de apreensão e a respectiva mercadoria foram entregues ao Ministério Público, junto do Tribunal da Comarca de Espinho, podendo os comerciantes autuados virem a ser acusados da prática do crime de usurpação, cujas pe-

nas vão até três anos de prisão. Em pouco mais de mês e meio, esta é a segunda apreensão que aquelas entidades oficiais efectuam na cidade. A outra ocorreu em Maio, na Feira dos Peludos, em que foram apreendidos 33 CD's musicais, nove cassetes de vídeo e 130 CD's-rom, com jogos e programas informáticos, tudo material pirateado.

Estas operações inserem-se num plano mais vasto de acções fiscalizadoras na área do direito de autor e direitos conexos,

uma vez que a venda de fonogramas piratas (cd's e cassetes-audio) tem vindo a crescer significativamente nas regiões do grande Porto e Minho. Assim, a Inspeção-Geral das Actividades Culturais tem vindo a incrementar, em todo o território nacional, acções de combate à pirataria nas áreas dos multimédia, dos jogos virtuais e demais software, onde têm tido todo o apoio das demais autoridades e cuja colaboração dos consumidores é também fundamental.

**S.C.R.**  
Comércio de Componentes Equipamentos Electrónicos

ANTENAS • PARABÓLICAS ROTATIVAS E FIXAS  
ACESSÓRIOS P/ MÁQUINAS DE LAVAR • SOM  
TRANSFORMADORES LINHAS E OUTRAS  
SEMICONDUCTORES EM GERAL • ILUMINAÇÃO  
CABOS E FICHAS • REPARAÇÃO EM TV - VÍDEO - HI-FI

SCR

Av. da Praia, n.º 205 - Loja B Edifício Panorama - 3885 ESMORIZ  
Telef. 056 - 755661 • Fax 056 - 752750

**Fonseca**

TECIDOS - MODAS

RUA 19, N.º 275 — Telefone, 734 04 13 — ESPINHO

**Loja das Miudezas**

José Manuel Queirós

Retrosaria - Botões - Lingerie  
Interiores Homem - Collants

Rua 23 N.º 447 - 4500 ESPINHO - Telef. 7314174



Ministro Ferro Rodrigues visita Espinho e revela

# “Rendimento mínimo garantido cobre 1400 pessoas”

O ministro do Trabalho e da Solidariedade, Ferro Rodrigues, esteve em Espinho, no dia de S. João, para contactar, em passo de corrida, com os vários projectos de formação profissional do Concelho e com as obras do Lar de Idosos do Centro Social de Paramos. O ministro escolheu o Concelho de Espinho como ponto de partida para uma digressão no Distrito de Aveiro e anunciou que o rendimento mínimo garantido no Concelho de Espinho cobre 1400 pessoas.

Manuel Proença (texto)  
Vitor Lancha (fotos)

Ferro Rodrigues (pontualíssimo, depois de uma noite de S. João no Porto, com o presidente da República) foi recebido pelo Executivo da Câmara Municipal de Espinho, nos Paços do Concelho, seguindo para o Centro de Formação de Jardinagem e Asso-

ciação de Desenvolvimento do Concelho de Espinho (ADCE).

O detentor da pasta da Solidariedade seguiu, posteriormente, para o Lar de Idosos de Paramos, onde se encontrava a aguardá-lo um grupo de crianças e de idosos, que receberam os ilustres convidados com uma canção e com a declamação de um poema.

Acompanharam o membro do Governo no périplo pelo Concelho, o Governador Civil de Aveiro, Antero Gaspar, o presidente da Câmara Municipal de Espinho, José Mota, entre outros.

Encantado com aquilo que viu, Ferro Rodrigues, disse:

“Acho que era mais indicado começar a digressão por Espinho, concelho onde se estão a fazer obras, a construir e onde se está, também, a fazer formação e onde estão criadas empresas de inserção. Aqui

há um processo participativo que cobre 1400 pessoas no rendimento mínimo garantido e, por isso, é visível o resultado das novas políticas sociais”.

Para o ministro do Trabalho e da Solidariedade, “a luta contra a pobreza e exclusão, o próprio rendimento mínimo garantido, são grandes desafios que têm dificuldades. Por isso, temos sempre uma grande humildade na maneira como nos colocamos perante essa prática. Considero os resultados bastante positivos, embora haja problemas da parte da inserção social, nomeadamente nas respostas mais definitivas a pessoas que tiveram gerações de exclusão. Mas ao fim de dois anos de novas políticas sociais e de três anos e meio de novas políticas em geral, no balanço que se faz, considera que exista mais aspectos positivos do que negativos”.



**NORT Algarve**

Mediador Imobiliário

Licença 483-AMI

Rua 7 n.º 166 - 4500 Espinho • Tel. (02) 7310256/7

### ESPINHO

T3 no centro da cidade, óptimo estado, com vistas panorâmicas, mais um salão com cerca de 80 m2. Excelente oportunidade!  
SÓ 21.500 c.

### ESPINHO

T3 novo, junto ao mar, arrumo com luz directa para escritório e muito mais!...  
SOMENTE 24.500 c.

### ESPINHO

T3 frente ao mar, no coração da cidade, construção moderna.  
RARA OPORTUNIDADE!  
31.000 c.

### JUNTO A ESPINHO

T3 com 154 m2, frente ao mar, garagem individual e arrumos. Luxo e conforto ao seu dispor! EXCELENTE QUALIDADE!  
32.000 c.

### RIOMEÃO

T1 em construção, pronto no fim do ano, fogão de sala, lugar de garagem e arrumos.  
SÓ 10.700 c.

### RIOMEÃO

T2 pronto no fim do ano, com terraço, 2 lugares de garagem, 2 arrumos, fogão de sala, etc. Pode escolher os acabamentos!  
Financiamento garantido!  
SÓ 15.700 c.

## JUNTA DE FREGUESIA DE SILVALDE

CONCELHO DE ESPINHO

### Esclarecimento

Tem chegado ao conhecimento da Junta de Freguesia um boato hipócrita e maldoso que o Presidente da Junta estava a marcar a hora dos funerais para o meio da tarde.

#### A JUNTA DE FREGUESIA ESCLARECE:

- 1 — Nunca foi a autarquia que marcou qualquer hora de funeral.
- 2 — O horário normal de abertura e fecho do cemitério que existe há vários anos, nada tem a ver com os funerais.
- 3 — Em dia de funeral, o cemitério está aberto até ao enterramento ser efectuado e o pessoal disponível até que horas for preciso.
- 4 — Lamenta a Junta de Freguesia este tipo de calúnia que tenta denegrir o esforço de quem trabalha.

O Presidente da Junta,  
a) Abel Gomes Gonçalves

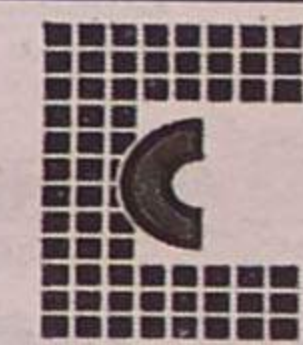

**Edicópia**

## SELECCIONA

Gestor Comercial

Para: Lourosa, Espinho, Paços de Brandão

#### Perfil desejado:

- 12.º ano
- Conhecimentos de informática na óptica do utilizador
- Organização
- Forte capacidade para atingir objectivos

#### Enviar currículo para:

Edicópia, Lda.  
Rua Hintze Ribeiro, 74  
3800 Aveiro

O vice-ministro das Pescas de Angola, Henrique André Júnior, foi recebido na quarta-feira pelo presidente da Câmara Municipal de Espinho, José Mota, nos Paços do Concelho. Aquele membro do governo angolano, o segundo a visitar a nossa cidade em menos de um mês, encontra-se em férias em Portugal e esteve na Edilidade acompanhado do seu particular amigo, o empresário Napoleão Guerra.

Vice-ministro das Pescas de Angola em visita a Espinho

“Cidade está com uma dinâmica imparável”

Manuel Proença (texto)  
Vitor Lancha (foto)

“Aproveitei o convite do presidente da Câmara para me inteirar um pouco do funcionamento dos órgãos da autarquia, conhecer mais um pouco da vida de Espinho e do seu desenvolvimento” – referiu Henrique André Júnior, à sua chegada a Espinho.

Para o membro do Governo de Angola, “não é a primeira vez que venho a Espinho. Das outras vezes

tive a oportunidade de contactar com as gentes desta terra e com alguns angolanos que aqui se encontram a viver”.

Segundo o vice-ministro angolano “a cidade está com uma dinâmica imparável. Não há nada nem ninguém que possa ficar insensível a este desenvolvimento. Há muitas obras, creio, por isso, que Espinho e o País estão condenados a seguir o rumo do desenvolvimento”.

Quanto a uma possível geminação entre a cidade



de Espinho e Namibe, disse:

“O sector das pescas de Angola é bem conhecido pelos portugueses, também pela história que liga as duas nações. Sei que há a intenção de Espinho fazer uma geminação com a cidade do Namibe. Isto tem uma particular importância no domínio das pescas porque a província do Namibe é considerada a capital angolana do sector. Se esta geminação se

concretizar – pelo menos é esse o meu desejo – iremos aproveitar o conhecimento e a experiência que Espinho tem neste domínio. Poderá ser uma porta para a entrada do mercado angolano na Europa, não obstante das excelentes relações directas com o Governo português, nomeadamente com a Secretaria de Estado das Pescas”.

Por fim, em relação às suas ligações com a capi-

tal da Costa Verde, sublinhou:

“Tenho alguma coisa dentro de mim que me liga ao Sporting Clube de Espinho. O meu filho, há cerca de três anos, esteve nos juniores do Sporting de Espinho à experiência. Se Espinho tiver as portas abertas para que os angolanos possam mostrar as suas virtualidades, isso é muito importante, porque poderão, dessa forma, projectar o nosso país”.



SEDE

Rua 18, N° 1048  
4500 Espinho  
☎ 02-7319088 FAX 02-7348892

FILIAL

Rua Bonitos de Amorim, N° 445  
4405 Póvoa de Varzim  
☎ 052-619385 FAX 052-619385

Especial - Movie Pack Costa Verde

**MOVIE PACK** - Kit DVD ROM / Sound Blaster Live Value  
Colunas Sound Blaster 4 Point Surround

Na compra de um computador equipado com o Movie Pack :



Galerias S. Pedro  
Rua 23, 174 - Loja F  
4500 Espinho  
Tel. 02 - 7348467

Crédito 5 filmes DVD

TABELA PVP JULHO 1999 \* IVA INCLUÍDO

**CELERON 128**

366 Mhz

Motherboard Bimini c/ som  
64 Mb SDRAM  
4.3 Gb Disco rígido  
Monitor 14" Digital  
VGA ATI Rage 4 MB AGP  
CD-ROM 40X  
Colunas 80 Watts  
Teclado + Rato + Tapete

140.000\$00

**C/ IMPRESSORA**  
Epson stylus 440

168.500\$00

**DIFERENÇAS**

Celeron 400 Mhz	5.800\$00
Celeron 433 Mhz	10.500\$00
Celeron 466 Mhz	18.800\$00
128 MB SRAM	11.700\$00
Colunas 200 Watts	1.550\$00
Disco 6.4 GB	5.850\$00
Disco 8.4 GB	7.750\$00
Riva TNT 16 MB	16.000\$00
Monitor 15" Digital	8.890\$00
Monitor 17" Digital	25.890\$00
Movie Pack	70.000\$00

**PENTIUM II**

350 Mhz

Motherboard ZX até 550 Mhz  
64 Mb SDRAM  
6.4 Gb Disco rígido  
Monitor 15" Digital  
VGA 8 MB AGP  
CD-ROM 40X  
Placa de som 16 bits  
Colunas 200 Watts  
Teclado + Rato + Tapete

173.000\$00

**C/ IMPRESSORA**  
Epson stylus 640

208.000\$00

**DIFERENÇAS**

Pentium II 400 Mhz	8.775\$00
128 MB SRAM	11.700\$00
Colunas C/ Subwoofer	4.915\$00
Disco 8.4 GB	2.340\$00
Disco 10.1 GB	5.850\$00
Disco 13 GB	19.015\$00
Riva TNT 16 MB	12.000\$00
Monitor 17" Digital	17.990\$00
Movie Pack	69.000\$00

**AMD K6 II**

350 Mhz

Motherboard MPV3 1 MB Cache  
64 Mb SDRAM  
4.3 Gb Disco rígido  
Monitor 15" Digital  
VGA 8 MB AGP  
CD-ROM 40X  
Placa de som 16 bits  
Colunas 200 Watts  
Teclado + Rato + Tapete

142.000\$00

**C/ IMPRESSORA**  
Epson stylus 640

177.000\$00

**DIFERENÇAS**

AMD K6 II 400 Mhz	5.600\$00
AMD K6 II 450 Mhz	13.200\$00
AMD K6 III 400 Mhz	20.400\$00
AMD K6 III 450 Mhz	40.400\$00
128 MB SRAM	11.700\$00
Colunas C/ Subwoofer	4.915\$00
Disco 6.4 GB	5.850\$00
Disco 8.4 GB	7.750\$00
Riva TNT 16 MB	12.000\$00
Monitor 17" Digital	17.990\$00
Movie Pack	69.000\$00

**PENTIUM III**

450 Mhz

Motherboard BX até 500 Mhz  
64 Mb SDRAM  
10.1 Gb Disco rígido  
Monitor 15" Digital  
VGA 8 MB AGP  
CD-ROM 40X  
Placa de som SB AWE 64 PCI  
Colunas 200 Watts  
Teclado + Rato + Tapete

210.000\$00

**DIFERENÇAS**

Pentium III 500 Mhz	50.000\$00
Pentium III 550 Mhz	115.000\$00
Riva TNT 16 MB	12.000\$00
Monitor 17" Digital	17.990\$00
Movie Pack	66.000\$00

**OFERTAS**

Na compra do PC recebe ainda:

1 - CD Software (Compactadores, Gifs animados, Utilitários p/ Internet e Música, Jogos, Anti-virus, Icons, Fontes, Imagens)

1 - Caixa de disquetes

IMPRESSORAS DE  
QUALIDADE



EPSON



Epson stylus 440

28.500\$00

Epson stylus 640

35.000\$00



9 Na Assembleia Municipal, a palavra ao PS...

# Abstenção (do PSD e da CDU)!!!

Sandra Soares

A Assembleia Municipal, realizada na passada sexta-feira teve, no mínimo, contornos originais, uma vez que, com a excepção de Pedro Nélson de Sousa que votou contra as actas de Setembro, ambos as bancadas da oposição (CDU e PSD) entraram mudas e saíram caladas. Os socialistas tentaram por todos os meios receber algum tipo de reacção dos seus oponentes, no entanto, viram-se obrigados a falar sozinhos.

A reunião da Assembleia Municipal realizada na passada sexta-feira abriu com a votação, já atrasada, das actas das reuniões efectuadas desde Setembro até esta data. Divididas em três grupos, todas elas foram aprovadas por unanimidade, com a excepção das de Setembro que receberam o não de Pedro Nélson de Sousa (PSD), revoltado com algumas questões já antigas, que segundo ele não foram fielmente relatadas nas mesmas actas e que se referem a alegadas ofensas dirigidas à sua pessoa.

Em seguida, Carlos Gaio, presidente da mesa, abriu o período anterior à ordem do dia que foi preenchido com a discussão, que não o chegou a ser, de quatro documentos, coincidência ou não, todos da autoria do Partido Socialista, que aludiam a assuntos que para muitos seriam de consenso geral. No entanto, as contínuas abstenções das bancadas do PSD e da CDU surpreenderam a socialista e o público.

O I Encontro de Escritores da Lusofonia, realizado no passado dia 15, "foi uma ideia brilhante que contou com a participação de vários nomes importantes, de onde se destaca Alda do Espírito Santo, uma senhora das letras africanas, entre muitos outros, todos eles com brilhantes intervenções que provam que a língua portuguesa não está morta, é

antes uma língua de afectividades", referiu Napoleão Guerra (PS), na sua intervenção sobre o primeiro documento, uma congratulação e recomendação sobre esta iniciativa inédita, realizada na cidade de Espinho.

Também os restantes elementos da bancada do Partido Socialista se levantaram para elogiar a iniciativa, saudando os escritores participantes e recomendando à câmara que "procure rentabilizar os resultados do encontro, intensificando os contactos estabelecidos e promovendo iniciativas que, no âmbito das experiências de geminação em curso, contribuam para valorizar a língua portuguesa".

No primeiro documento, foi dado o mote para aquilo que se passaria no resto da Assembleia, a abstenção em peso de ambas as bancadas da oposição, pelo que a congratulação passou com 14 votos a favor e 10 abstenções, resultado igual ao do segundo documento, uma outra congratulação, desta feita sobre a colocação de novo mobiliário urbano, em todo o concelho.

Correia de Araújo, na apresentação deste documento, sublinhou a importância da sinalética correcta e mobiliário actual, cuja aplicação não tem custos para autarquia e rende verbas extras, da publicidade, às Juntas de freguesia". Lembrando, no entanto, que "algumas placas continuam a estar desactualizadas" e recomendando à Câmara Mu-

nicipal que "prossiga os objectivos estratégicos que delineou, designadamente na qualificação da imagem urbana e na valorização do espaço público", onde se inclui a eliminação das muitas barreiras artificiais que os deficientes têm de enfrentar.

## Poluição vem de fora...

Espinho está verde, de há umas semanas para cá, e a Assembleia, isto é, o Partido Socialista, quis associar-se às iniciativas camarárias, no âmbito da protecção ambiental, sublinhando a "importância de um programa inovador, essencialmente pedagógico, feito de uma forma diferente do habitual, já que procurou a ajuda de actores externos à autarquia, nomeadamente, professores e agentes desportivos", como referiu José Luís Peralta.

Correia de Araújo sublinhou o facto da moção apresentada prever o envio da mesma, se aprovada, à Lipor, Secretaria de Estado do Ambiente e Câmaras Municipais vizinhas, uma vez que "os poluidores do nosso concelho estão identificados e o que falta é aplicar uma política de poluidor-pagador. A nossa poluição vem de fora e nós é que somos penalizados com isso".

O último documento foi apresentado por Carlos Gaio, presidente da mesa, e versou sobre a necessidade da Câmara Municipal "conceber um programa concelhio de interven-

## Importa-se de repetir?

"Fiquei cansado só de pegar no comunicado do presidente da Câmara, por isso terei de falar mais devagar"

Correia de Araújo (PS)

"Esta é uma recomendação que costuma ser apelidada de aferreá"

Correia de Araújo (PS)

- congratulação sobre o mobiliário urbano

"Aceitam-se apostas quanto ao tempo que o doutor Jorge de Carvalho se conseguirá manter calado"

Correia de Araújo (PS)

- abstenção das bancadas da oposição

"No Benfica é o presidente que não deixa falar a oposição, aqui são as oposições que se calam, rendendo-se à evidência de uma boa governação"

Jorge Pina (PS) - abstenção das bancadas da oposição

"Esta é a tática do black-out, mas é uma estratégia que levará a uma contra-estratégia, já que não passa de politiquice futeboleira"

José Luís Peralta (PS)

- abstenção das bancadas da oposição

"Que bem que fala o Partido Socialista sozinho"

Correia de Araújo (PS)

- abstenção das bancadas da oposição

"O I Encontro de Escritores da Lusofonia deve estar relacionado com a falta de moções apresentadas pela oposição. Têm medo de dar algo erro de portugueses, pois nesta altura eles notam-se mais"

Correia de Araújo (PS)

- abstenção das bancadas da oposição

ção, articulado com as diferentes entidades públicas e privadas, tendo em vista levar a cabo um trabalho de combate à droga e toxicoddependência, incidindo nas vertentes da prevenção, da saúde, da segurança e do desenvolvimento social".

Os dois últimos documentos também foram aprovados com 14 votos a favor, no entanto as abstenções foram apenas nove, já que Manuel Osório (PSD) abandonou a sessão a meio. Quanto aos vereadores, sejam do

partido socialista ou do PSD, nenhum marcou presença.

Há hora de fecho desta edição realizava-se a segunda reunião desta sessão ordinária, onde segundo a ordem de trabalhos, interviria José Mota, o presidente da Edilidade, para apresentar as actividades entre 23 de Abril e 16 de Junho. Porém, alguns rumores indicavam que a oposição pensava continuaria a apostar na sua política de abstencionismo, desta vez agravada com o abandono da sala.

## AJUDANTES DE MAQUINISTA/ /OPERADORES

- Idade dos 18 aos 35 anos
- Disponibilidade para trabalho por turnos rotativos
- Residência na Região de Ovar

Contactar com o serviço de Pessoal pelo telefone 056.580950

FÁBRICA DE MÁRMORES  
E GRANITOS DA TABUAÇA

VITORINO LOPES DA CRUZ,  
SUCRS., LDA.

LUGAR DE ESPINHO - S. FÉLIX DA MARINHA  
VILA NOVA DE GAIA  
APARTADO 205 - 4503 ESPINHO CODEX  
TELEFONE 734 05 65



FUNDADA EM 1897

CLÍNICA DENTÁRIA  
**Dr. MATOS VIEGAS**  
MÉDICO ESTOMATOLOGISTA  
DOENÇAS DA BOCA E DENTES

Acordo com: A.D.S.E. - A.C.A.S.A. - E.D.P. - C.T.T.,  
CAIXA GERAL DE DEPÓSITOS, S.A.M.S., PHILIPS,  
MINISTÉRIO DA JUSTIÇA, PORTUGAL TELECOM, S.I.M.

RUA 19 N.º 364-1.º DT.º - TELEF. 7341024 - ESPINHO

L. 445

Visite andar modelo

T1  
T2  
T3

**GRANJA**  
S. Félix

2.ª FASE

Edifício  
**Pinhais da Granja Duplex**

Jaime Pinto - Propriedades, Lda.  
☎ 374 59 61

**Vende-se LOJA**

C/ 270 m<sup>2</sup>  
**PARA QUALQUER RAMO**  
 (Licenciada p/ pão quente)  
 Inf. telef.: 732 11 32 - 764 98 15

**LOJA DE FÁBRICA**

*Transparente*  
**ACRÍLICOS**

**SOMOS FABRICANTES**

Executamos todo o tipo de trabalho em acrílicos • Peças de mobiliário • Acessórios de casa de banho • Expositores para montras • Vitrines para estabelecimentos comerciais • Todos os tipos de peças para decoração • Cúpulas para maquetas • Placas com gravação (nomes e logotipos) • Todos os tipos de peças por encomenda • Troféus e Brindes • Painéis para publicidade • Gravações em acrílicos

Rua 25, n.º 191 (Junto ao Edf. Palmeiras)  
 Telef./Fax: (02) 731 33 53 - 4500 ESPINHO

**Dr. Vitor Hugo****MÉDICO DENTISTA**

C.T.T. • SAMS • S. QUADROS • C.G.D. • ACASA • P.S.P.

Rua 19 n.º 342 - 1.ª Sala 4 — Telef. 731 27 70  
 ESPINHO

**EM ESPINHO****ESTABELECIMENTO COM 540 M<sup>2</sup>****Bem localizado**

Telefone, (02) 734 85 73

**Precisa-se****EMPREGADO DE MESA**  
**PARA RESTAURANTE**

Telef. 732 01 34

**Vende-se****FORD PUMA 98**CINZENTO. COMO NOVO. PARTICULAR A PARTICULAR  
Telef. 0936 - 701 65 86**Aluga-se****LOJA 69 m<sup>2</sup>**

CENTRO DE ESPINHO. BOM PREÇO. O PRÓPRIO

**FÁBRICA DE MALHAS NESTA CIDADE**  
**admite****Jovens do Sexo Feminino**  
dos 16 aos 25 anos para praticantes  
da Secção de Confecção.

Telefone 734 14 54



MUNICÍPIO DE ESPINHO  
 CÂMARA MUNICIPAL

**Aviso****PISCINA SOLÁRIO ATLÂNTICO**

ROLANDO NUNES DE SOUSA, VEREADOR DA  
 CÂMARA MUNICIPAL DE ESPINHO, COM COMPE-  
 TÊNCIAS DELEGADAS:

Faz público que a PISCINA SOLÁRIO ATLÂNTICO,  
 situada no ângulo das Ruas 6 e 9 desta Cidade,  
 entrará em funcionamento no próximo sábado, dia  
 03 de Julho.

Espinho e Paços do Município, 25 de Junho de  
 1999

O Vereador com competências delegadas,  
**a) Rolando Nunes de Sousa**



MUNICÍPIO DE ESPINHO  
 CÂMARA MUNICIPAL

**Aviso**

ROLANDO NUNES DE SOUSA, VEREADOR DA  
 CÂMARA MUNICIPAL DE ESPINHO, COM COMPE-  
 TÊNCIAS DELEGADAS:

Faz público que no próximo dia 12 de Julho, pelas  
 10.30 horas, no Salão Nobre desta mesma Câmara  
 Municipal, realizar-se-á uma hasta pública para "Atri-  
 buição, a título precário, do espaço municipal para  
 exploração da actividade de Bar" sito no Edifício da  
 Piscina solário Atlântico".

O programa e condições para realização desta  
 hasta pública, encontra-se à disposição dos eventu-  
 ais interessados na Divisão de Administração-Geral  
 - Secção de Expediente, durante o horário normal de  
 funcionamento.

Espinho e Paços do Município, 25 de Junho de  
 1999

O Vereador com competências delegadas,  
**a) Rolando Nunes de Sousa**

**ESPINHO E ARREDORES**

<b>T1</b>	(51217-A)	<b>T2</b>	(51215-A)
<b>12.000</b>		<b>13.000</b>	
<b>T3</b>	(51251-A)	<b>MORADIA</b>	(35105-A)
<b>15.500</b>		<b>17.000</b>	

Comercialização



**RÉPLICA**  
 SOC. DE MEDIAÇÃO IMOBILIÁRIA, LDA.  
 REAL ESTATE

**Dep. Boavista**

Tel. 02-7330440

Lic. AMI - 1782

\*Defesa de Espinho\* - 3509 - 9-07-01

**DOLCECASA - SOCIEDADE**  
**DE MEDIAÇÃO IMOBILIÁRIA, LIMITADA**  
 CONSERVATÓRIA REGISTO COMERCIAL DE ESPINHO

N.º de Matricula: 01414/990401

N.º de Inscrição: 1

N.º e Data da Apresentação: Ap. 04/990401

Rosa Paula da Silva Maia, 2.ª Ajudante da  
 Conservatória Registo Comercial de Espinho CERTIFI-  
 CO que por José Manuel Alves Faria dos Santos, solte-  
 ro, maior, Mário Rui Pereira Maia, c.c. Fernanda Maria  
 Taveira Seródio Maia em comunhão de adquiridos e  
 Richard Maia dos Santos, solteiro, maior foi constituída  
 a sociedade em epigrafe a qual se rege pelo seguinte  
 contrato:

**ARTIGO 1.º** — A sociedade adopta a firma  
 "DOLCECASA - SOCIEDADE DE MEDIAÇÃO IMOBILI-  
 ÁRIA, LDA." e tem a sua sede na Rua da Boa Nova,  
 número 233, freguesia de Silvalde, concelho de Espi-  
 nho.

**§ único** — Por simples deliberação, a gerência poderá  
 transferir a sede social para outro local do mesmo  
 concelho ou concelhos limítrofes, bem como criar ou  
 encerrar filiais ou qualquer forma de representação  
 social, em território nacional e estrangeiro.

**ARTIGO 2.º** — O seu objecto consiste na mediação  
 imobiliária.

**ARTIGO 3.º** — O capital social, integralmente subs-  
 crito e realizado em dinheiro é de UM MILHÃO E CINCO  
 MIL ESCUDOS, corresponde a CINCO MIL E DOZE  
 EUROS E NOVENTA E DOIS CÊNTIMOS, dividido em  
 três quotas, do valor nominal de trezentos e trinta e  
 cinco mil escudos, pertencente uma a cada um dos  
 sócios.

**§ único** — Os sócios ficam autorizados a fazer  
 prestações suplementares de capital até ao décuplo do  
 capital social.

**ARTIGO 4.º** — **Um** — A gerência da sociedade,  
 remunerada ou não, conforme for deliberado em  
 Assembleia Geral, fica afecta aos sócios, que desde já  
 são nomeados gerentes.

**Dois** — Para validamente obrigar e representar a  
 sociedade em todos os actos e contratos é necessária a  
 assinatura de dois gerentes.

**Três** — Para além dos poderes normais de gerência,  
 poderão ainda os gerentes:

a) Comprar e vender veículos automóveis, de e para  
 a sociedade, podendo assinar contratos de leasing,  
 nomeadamente para aquisição de equipamento;

b) Tomar de arrendamento ou trespasse quaisquer  
 imóveis, podendo alterar e rescindir os respectivos  
 contratos, e celebrar contratos de locação financeira; e

c) Obter empréstimos, pelos prazos e condições que  
 entenderem.

**ARTIGO 5.º** — A cessão de quotas é livre entre  
 sócios, contudo a favor de estranhos, depende do con-  
 sentimento de todos os sócios, gozando a sociedade em  
 primeiro lugar e os restantes sócios não cedentes em  
 segundo lugar, do direito de preferência, na respectiva  
 aquisição.

**ARTIGO 6.º** — **Um** — A sociedade poderá amortizar  
 qualquer quota, nos seguintes casos:

a) Por acordo com o respectivo titular;

b) Por penhora, arresto ou qualquer outra forma de  
 apreensão judicial da quota;

c) Por falência do sócio;

d) Quando a quota for retirada da livre disponibili-  
 dade do seu titular, nomeadamente quando por partilha,  
 por divórcio ou separação de pessoas e bens, ou só de  
 bens, a quota não for adjudicada no todo ou em parte ao  
 respectivo titular; e

e) Por interdição ou inabilitação permanente ou  
 morte do respectivo sócio.

**Dois** — O valor da amortização será o que resultar da  
 aprovação do último balanço.

**ARTIGO 7.º** — A sociedade poderá participar no  
 capital de outras sociedades, mesmo com objecto dife-  
 rente do seu, em sociedades reguladas por leis especiais  
 e em agrupamentos complementares de empresas.

**ARTIGO 8.º** — Aos lucros líquidos, depois de deduzida  
 a parte destinada a reserva legal, terão o destino que for  
 deliberado em Assembleia Geral.

Está conforme. Contém 3 folhas.

Conservatória do Registo Comercial de Espinho,  
 19/4/99

A Ajudante,

**a) Rosa Paula da Silva Maia**



**A transmissão de poderes dos presidentes do Lions e do Leo Clube de Espinho foi marcada por um jantar, no passado sábado, no Praiagolfe Hotel. Dois homens sucedem a duas mulheres: Hugo Velhote a Sandra Pereira, no Leo, e José Campos a Anabel Sousa, no Lions. Continuar o trabalho desenvolvido até então é ambição de ambos, uma vez que é pesada a herança de mais de duas décadas ao serviço de Espinho.**

Liliana Neves

O jantar primou pela simplicidade, sem no entanto colocar de parte certas normas correspondentes ao protocolo lionístico - a saudação às bandeiras nacional, da cidade de Espinho, e dos Lions de Espinho, Santa Maria da Feira e do Leo. Sandra Pereira e Anabel Sousa entregaram a direcção da sessão a Graziela Marques Pires e a Jorge Freitas.

O Leo Clube de Espinho aumentou o seu corpo social com mais um elemento - Rui Américo Sá Madureira Azevedo. O novo membro dos leos, natural de Grijó, fazia parte activa do clube há mais de um ano. Actividades como a Campanha da Saca, a visita ao Lar da Santa Casa de

**Transmissão de poderes**

## Campos no Lions e Velhote no Leo

Misericórdia, a visita à CERCI ou as colheitas de sangue, não lhe eram estranhas. O passado dia 26 constituiu apenas a sua entrada oficial no elenco do Leo Clube de Espinho.

Manuel Fonseca, António Rocha Pinto e Ferreira da Campos foram os principais protagonistas dos Momentos de Companheirismo. As suas intervenções tomaram conta do ambiente festivo e descontraído que caracterizou o jantar. Alberto Vitó recordou, ainda, os tempos que viveu no Leo Clube de Espinho e todos aqueles que já partiram. José Duarte encarregou-se de entregar um certificado de apreciação ao Lions proveniente da Governadoria Lion.

Seguiu-se a intervenção do assessor distrital de Leo Clubes, Américo Ribeiro, que desempenha o cargo de vice-governador do Centro Norte neste ano lionístico que começou a 1 de Julho. Américo Ribeiro informou os presentes da proposta de nomeação do Leo Clube de Espinho para a obtenção do "Prémio de Excelência", atribuído anualmente pelo Lions Internacional, entidade máxima na hierarquia lionística, sediada nos Estados Unidos da América. Este prémio obedece a determinados critérios, como a divulgação e expansão do movimento Leo, o envio atempado dos relatórios de

actividades do clube e diversas iniciativas de vulto que zelem pelos mais carenciados e que ponham em prática os objectivos do movimento.

No cargo sucede-lhe Carlos Ferreira, do Lions de Espinho, cuja tarefa é a de coordenar a ligação entre lions e leos dos clubes nortenhos, assim como promover e desenvolver um trabalho de dinamização entre o Gabinete Distrital Leo e a Governadoria Lion.

Antes da passagem do testemunho, Anabel Sousa e Sandra Pereira discursaram pela última vez como dirigentes dos clubes. A primeira enumerou as diversas actividades do ano lionístico cessante, enquanto que a segunda elogiou o trabalho do conselho, Alberto Batista, assim como do assessor de Leo Clubes. Elucidou, também, Hugo Velhote da responsabilidade do cargo "não ser pãra doce", manifestando o apoio que continuaria a dar ao clube.

Na sua tomada de posse, José Campos sublinhou a importância das iniciativas do Lions, o facto de já ter sido Leo e, ainda, a responsabilidade de "não deixar ficar mal" o pai, Ferreira de Campos, também ele presidente há alguns anos atrás.

Hugo Velhote salientou a união leo e lionística, e pediu a colaboração dos leos para as iniciativas que

se desenrolassem ao longo do ano.

O jantar terminou de forma informal, com os novos presidentes a encerrarem, alternadamente, mais uma sessão tradicional do calendário do mês de Junho, onde leos e lions conviveram como há muito não acontecia.

**Mais de duas centenas deram sangue com o Lions e o Leo**

Uma equipa do Instituto Português do Sangue (IPS), liderada por Ana Paula Rodrigues, deslocou-se, no passado domingo, à

Escola N.º 2 de Espinho, para mais uma Colheita de Sangue. O Lions e o Leo Clube de Espinho promoveram, uma vez mais, esta iniciativa, que contou com a presença de 214 pessoas e 27 novos dadores, tendo-se efectuado 158 colheitas.

Na semana anterior, o IPS esteve também no Centro Paroquial da Freguesia de Guetim, onde estiveram presentes 137 pessoas, 8 novos dadores e 84 colheitas.

A próxima colheita terá lugar no dia 17, em Anta, desta vez a favor dos Hospitais da Universidade de Coimbra.

## Em Espinho Festival de Música

**A** não perder, o concerto que se realiza hoje, pelas 22 horas, no Cine-Teatro S. Pedro, apresentado por Drumming - grupo de percussão, com a participação especial de Maria João e Fátima Serro e com a direcção de Miguel Bernat. A obra a apresentar é da autoria do novo iorquino, Steve Reich e tem por título, igualmente, "Drumming".

No próximo sábado apresenta-se o Schoenberg quartet, o mais importante quarteto de cordas da Holanda. Interpretam obras de Arnold Schoenberg, um dos mais importantes compositores da segunda escola de Viena e que morreu há 125 anos. O local do concerto será a Capela da Senhora da Ajuda, enquanto que os restantes se realizam no anfiteatro do S. Pedro.

# ISPAB

Instituto Superior de Paços de Brandão





### Licenciaturas Bi-Etápicas

- Assessoria de Direcção
- Gestão e Contabilidade
- Gestão Internacional e Exportação
- Relações Públicas e Publicidade

### Bacharelatos

- Engenharia Química Industrial

Avenida Escolar, Apart 99  
4535-904 PAÇOS DE BRANDÃO

(02) 7449277 / 7451005

(02) 7451009

e-mail: ispab@mail.telepac.pt

E o Bar Dominó notas... de jazz!

# Casino de Espinho dá 502 mil contos

O acumulado de prémios do Casino de Espinho, durante Junho, acaba de ultrapassar o meio milhão de contos. Com efeito, e a meados do mês, já se registavam 17 jogadores premiados com jackpots progressivos.

No dia 19 ocorreu um dos momentos mais significativos: uma máquina multijackpot, de moedas de 100 escudos, deu 8 mil e 500 contos a um jogador habitual, de Gondomar, enquanto, dias antes, um casal de frequentadores arrecadara 12 mil e 500 contos nas novas máquinas de rolos *doubles*, com apenas três fichas de 50 escudos cada.

Entretanto, o Casino de Espinho acolheu anteriormente, no Bar Dominó, Márcio Montarroyos, Ricardo Silveira e Chico Sá - músicos que acompa-



nham Ney Matogrosso no seu último trabalho discográfico -, acompanhados por André Sarbib, Miguel Braga, Rui Cenoura, Leonardo e Orlando. Tratou-se, assim, de uma noite de jazz ímpar e uma oportunidade única para ver e ouvir aquele que é considerado um dos melhores trompetistas mundiais - Márcio Montarroyos que, em parceria com Ricardo Silveira (guitarrista), participou no Festival de Montreux e

acompanhou Djavan, Caetano Veloso e Nilton Nascimento, entre tantos outros nomes de primeiro plano da música brasileira, para além de ter gravado com Chick Corea.

André Sarbib e Miguel Braga já actuaram ao lado de Paulo de Carvalho e Paulo Gonzo, para além de vários cd's editado terem generalizadamente uma elevada cotação por parte da crítica da especialidade.



S. João do Rio Largo

## Marchas e marteladas num mar de gente

O São João é o padroeiro da cidade do Porto, mas há muito que foi adoptado por Espinho, em especial pela zona do Rio Largo, que com muito bairrismo e carolice vem de ano para ano a incrementar uma festa que chama cada vez mais gente.

Empresa sediada em Espinho, pretende admitir

### ADMINISTRATIVOS

A Tempo Inteiro e Part-Time

**Requisitos essenciais:**

- Habilitações mínimas: 11.º ano de escolaridade;
- Elevado grau de Responsabilidade/Organização/Dinamismo;
- Conhecimentos informáticos na óptica do utilizador: Excel/Word;
- Boa apresentação.

**Requisitos preferenciais:**

- Experiência geral de escritório e de contacto c/clientes/fornecedores;
- Disponibilidade imediata;
- Residência na área de Espinho

**Oferecemos:**

- Ordenado compatível com experiência e conhecimentos demonstrados;
- Bom ambiente de trabalho;
- Possibilidade de integrar quadros da empresa.

Resposta por carta para o Apartado 378 - 4501-912 Espinho Codex

### CURSOS DE FÉRIAS

Durante o mês de Julho

**Informática I = Windows 98  
Word  
Excel  
40 horas**

**Informática II = Excel  
Acess  
Power Point  
Multimédia  
36 horas**

**Pagamento: 2 vezes  
1 computador por aluno**

**ESCOLA DELTA (Nova Gerência)**

Telef. 7341655 - Espinho

Telem.: 0931 - 4531653 • Rua 31, 684 1.º

Empresa sediada em Silvalde, admite funcionários/as para as seguintes funções:

- \* EMPREGADO DE ARMAZÉM
- \* MOTORISTA C/ CARTA DE PESADOS
- \* EMPREGADA DE LIMPEZA

Marcação entrevistas através tel. (02) 733 52 00



ESPINHO  
E CONCELHO  
DA FEIRA

Lic. 2365 AMI

**ESPINHO T2**  
Pronto a Habitar  
Condomínio Fechado  
0% sinal  
Só: 17.500 cts.

**T2 novo**  
Cozinha c/ electrodomésticos; garagem fechada.  
Só: 12 800 cts.  
Financiamento garantido

**T3**  
(Usado) Pronto a Habitar (150 m2)  
0% sinal  
Só: 15.500 cts.

**ESPINHO T3 NOVO**  
Só: 22.000 cts.  
Sinal desde: 14.500\$/mês  
Marque já a sua visita!!!  
Financiamento garantido

**MORADIAS DE LUXO**  
O SONHO AO SEU ALCANCE!  
Por apenas: 24.500 cts.

Boas condições de financiamento.  
Tratamos de toda a documentação.  
Consulte-nos! Temos outras soluções.  
Tel. (02) 7440276 / 0931 - 4000928

Salvé 7/7/99

### Manuel Alves Sabença Júnior



Querido avô:  
Todas as palavras são poucas para expressar o que sentimos, quando alguém tão especial como tu completa a linda idade de 91 anos.

É com muita alegria, carinho, estima, orgulho, prazer... que todos juntos cantaremos parabéns, parabéns, parabéns...

De todos aqueles que muito se querem:

*Esposa, filhos, netos e bisnetos*

Bodas de Prata

06/07/74 - 06/07/99

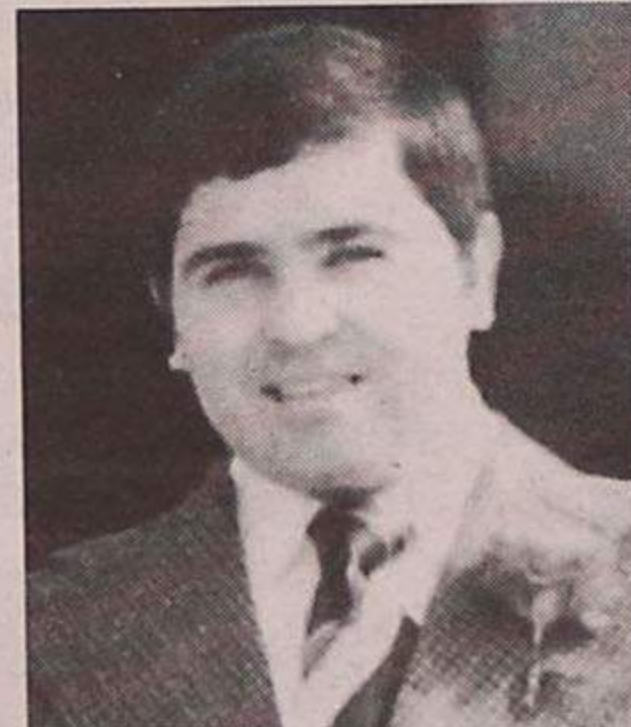

**M. Margarida G.V. Figueiredo**  
**Francisco A. Figueiredo**

Suas irmãs, cunhados e sobrinhos vêm, nesta data desejar-lhes muitas felicidades.



Andra Soares (texto)  
Victor Lancha (fotos)

Na noite do dia 23 para (de Junho), a cidade de Espinho fazia lembrar o porto, pelo ambiente vivido ao mar de gente que encheu as ruas com os marcos e alhos porros prontos a surpreender os mais incautos.

A animação de palco esteve a cargo do conjunto de renovação - 3 que com música popular, a puxar o Espinho para a dança, não pôde queixar da falta de animação do seu público. Entretanto, as marchas, com traços coloridos e ar-

cos iluminados, apesar de alguma desorganização, passeavam-se pelas ruas, reunindo uma pequena multidão em frente ao Casino Solverde onde fizeram as suas evoluções ao som dos estrondos do fogo preso que estourava na praia e que deixava muitos de cabeça no ar e outros molhados, uma vez que também foi retomada a tradição do banho santo.

Apesar do ponto alto da festa ter sido a véspera e a madrugada do dia de S. João, a animação dos restantes dias também não ficou muito atrás, já que todas as noites houve festa rija no largo do pal-

co, onde actuaram: o trio musical F-B Music; o Rancho Folclórico Fausto Neves da Casa de Espinho do Rio de Janeiro, que também desta vez não quis ficar de fora; o conjunto S.O.S.; o Grupo de Cantares de Silveiros, que animou a tarde de domingo e o Rancho Folclórico Orfeão de Espinho, que ficou encarregue do encerramento das festividades.



**MOSTRA DE INDÚSTRIA DO CONCELHO DE ESPINHO**

**NAVE POLIVALENTE DE ESPINHO**  
9 a 18 de JULHO 1999

- Artesanato
- Artes Gráficas
- Brindes Publicitários
- Derivados de Química
- Estanho
- Hoteleria / Turismo
- Imobiliária
- Isolamentos Térmicos
- Plásticos
- Publicidade / Multimédia
- Serralharia
- Têxteis
- Transformação de Cortiça
- Transformação de Madeiras
- Transformação de Papel

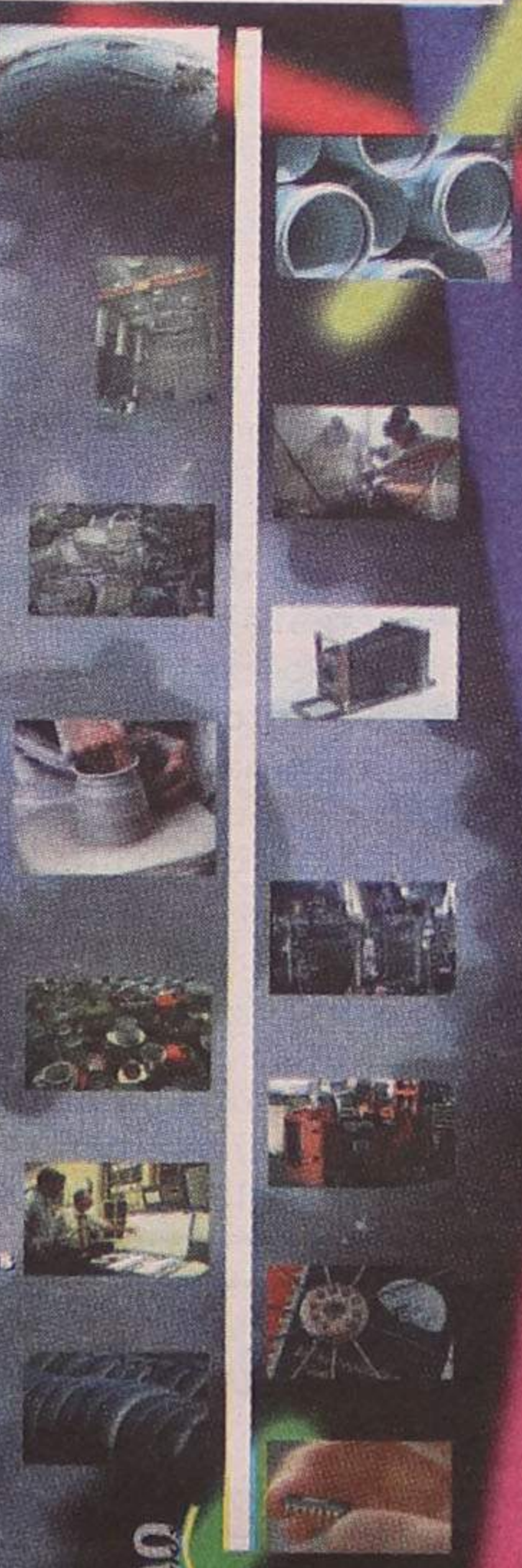

Organização:  
CÂMARA MUNICIPAL DE ESPINHO

**CASINO DE ESPINHO**  
Apresenta

**Festa da CERVEJA**

**2 de Julho**  
Tel. (02) 733 55 00

**BAR DOMINÓ**

**Apoios:** Baviera  
Câmara de Comércio Luso-Alemã  
Lufthansa

**Patrocínio:** SUPER BOCK

*Os Melhores Momentos*

No sarau de ginástica da Académica de Espinho

## Santos populares

**O sarau anual de ginástica da Associação Académica de Espinho (AAE) teve lugar, na passada sexta-feira, no Pavilhão Arquitecto Jerónimo Reis. Sob o tema "Os Santos Populares", cerca de 170 atletas exibiram-se perante um público que não chegou para lotar as bancadas. A qualidade do trabalho gímnico esteve sempre patente ao longo de todo o espectáculo.**

Liliana Neves (texto)  
Vitor Lancha (foto)

O pavilhão da AAE acolheu as mais de três centenas de pessoas que aí se deslocaram para assistir à tradicional festa de encerramento da ginástica. Com 200 atletas inscritos, 169 presentes no sarau, dos quais 34 competem em provas das Federações Portuguesa de Ginástica e de Trampolins e Desportos Acrobáticos, os directores da secção, Ana Maria Gomes e Filomeno Paiva, dedicaram a festa aos pais dos atletas.

Pelas 22 horas iniciou-se o evento, cuja apresentação esteve a cargo de Né Vasco, da Rádio Costa Verde. Desfilaram, primeiramente, todas as classes participantes com a entrada, no final, do estandarte da AAE suportado pela atleta mais antiga do clube - que integra a classe de manutenção das senhoras - acompanhada por Sandra Lourenço, campeã nacional de duplo mini-trapolim, e por Vanessa Pereira, que integra actualmente a selecção nacional de conjuntos

de Ginástica Rítmica Desportiva.

Seguiu-se uma intervenção do recém-eleito presidente do clube académista, António Iglésias, que sublinhou a importância da modalidade para o clube.

A classe de patinagem artística foi a primeira a apresentar-se, seguida pela classe de ballet orientada pela professora Adriana Domingues. Sete bailarinas representaram "As sete mulheres do Minho" ao som de José Afonso, enquanto que o segundo bailado teve a "Canção do Mar" a acompanhar a dança de Nádia Rodrigues, Magda Domingues, Carmen Oliveira, Helena Oliveira, Susana Sousa e Maria João Tavares.

As Artes Marciais, muito em voga nos tempos de hoje, estiveram representadas pela modalidade Taekwondo, na qual crianças e jovens protagonizaram uma série de exercícios desenvolvidos ao longo das aulas.

As classes infantis foram as seguintes a actuar. Crianças com idades compreendidas entre os 3 e 5 anos, algumas "vestindo manjericos", foram orien-



tadas pelas professoras Carla Almeida e Angélica Silva. Como já é hábito, os mais novos ginastas demonstraram as suas habilidades no banco sueco, trave e tapete.

A professora Gabriela Salvador coordenou 10 ginastas, entre os cinco e os oito anos, de ginástica rítmica educacional, cuja exibição foi seguida pela classe pré-desportiva, de José Cabral.

Depois entraram no praticável as ginastas de ritmo de competição, em conjuntos, do escalão de minis e de juniores. As primeiras apresentaram-se num esquema de movimentos livres, enquanto que as segundas, campeãs nacionais do ano anterior em esperanças, levaram um exercício de cordas.

Estilo e juventude foram as palavras do apresentador do sarau para qualificar a actuação da classe de manutenção de senhoras, da responsabilidade da professora Eduarda Regalado. Uma música alegre e muito ritmo caracterizaram a coreografia das cerca de 15 atletas que compõem a classe.

A professora Sandra Silva, responsável pela rítmica de exibição, demonstrou, uma vez mais, o trabalho a nível de coreografia desenvolvido por 20 ginastas. As músicas apresentadas cativaram o público, assim

como os exercícios a nível corporal.

A ginástica aeróbica "aqueceu" a assistência no final do espectáculo. Ao som do conhecido grupo britânico "Spice Girls", a professora Teresa Oliveira orientou um esquema de aeróbica juntamente com steps.

### A originalidade das flautas

A classe de trampolins apresentou-se em trapolim individual e em duplo mini-trapolim. Ao som da música ao vivo de duas flautas, os ginastas Daniela Pereira e Margarida Rodrigues, em infantis, e Ana Fernandes, Liliana Pinto, e Daniel Moreira, em iniciados, mostraram os exercícios na cama elástica, enquanto que Silvia Saiote, José Nogueira, Tiago Figueiredo, Ana Simões, Fernando Pereira e Vanessa Granja começaram pelo duplo mini-trapolim.

Segundo Gisela Lopes, uma das treinadoras da classe, "os ginastas arriscaram o máximo no sarau, fazendo os saltos que começaram a treinar há pouco tempo e que têm um elevado grau de dificuldade".

A vertente de trapolim sincronizado não pôde ser exibida no sarau, devido à grande diferença dos trampolins que não permite aos atle-

tas a execução dos saltos em simultâneo.

Muito aplaudido foi o ginasta Daniel Moreira, com uma série de trampolim individual dotada de grande correcção técnica, também demonstrada no Campeonato Nacional realizado em Almada. José Nogueira e Tiago Figueiredo demonstraram já grande confiança nos saltos de duplo mini-trapolim e em cama elástica, e encontram-se em preparação para os Jogos Mundiais, que se realizarão no mês de Outubro, na África do Sul.

### Muita classe na rítmica de competição

O trabalho das ginastas desta classe, coordenada pelas técnicas Ana Isabel Cardoso e Gabriela Salvador, tem sido muito evidenciado nestes últimos anos. Com a obtenção de diversos títulos nacionais e participações no estrangeiro, acrescentando os treinos e estágios com a treinadora búlgara, Kátia Mileva, na Faculdade de Desporto e Educação Física do Porto, as ginastas encontravam-se num bom momento para a apresentação dos seus exercícios. Com o Campeonato Nacional à porta, em Alcabideche, seis ginastas mereceram especial destaque e apresentaram

exercícios individuais - Mariana Chumbinho, em movimentos livres; Filipa Vieira, em fita; Sara Pinto, com um espectacular exercício de maçãs acompanhado por uma música que levou o público a manifestar-se; Joana Oliveira, em fita; Sofia Rocha, em bola, e Vanessa Pereira, em arco.

Estas ginastas protagonizaram, ainda, momentos de grande beleza gímnica num exercício com todas as categorias etárias (minis, esperanças, juniores e seniores).

### Faixas e congratulações

Para a entrega das faixas aos campeões nacionais, o presidente da AAE, António Iglésias, o vereador da Edilidade espinhense, Fernando Rocha, e Filomeno Oliveira deslocaram-se ao recinto onde se encontravam os ginastas. Nos trampolins, Sandra Lourenço recebeu a faixa de campeã nacional, assim como a equipa de iniciados constituída por Daniel Moreira, José Nogueira e Tiago Figueiredo. Foram também distinguidas as ginastas Ana Simões e Vanessa Granja, devido ao seu apuramento para os Mundiais por Idades.

Na ginástica rítmica desportiva, Sofia Rocha recebeu também a sua faixa, por ter alcançado, no ano anterior, o mais elevado título nacional na categoria de esperanças. Esta ginasta foi recentemente distinguida pela Câmara Municipal de Espinho como "Atleta Revelação do Ano". Relevo teve, ainda, Vanessa Pereira, a ginasta espinhense que regressou há pouco tempo de Budapeste, Hungria, onde disputou o Campeonato da Europa de Conjuntos. Vanessa Pereira irá deslocar-se a Osaka, Japão, a fim de representar a selecção lusa no Campeonato do Mundo. O presidente da AAE colocou, ainda, as faixas de campeãs nacionais a Sofia Rocha, Mariana Chumbinho, Mariana Monteiro, Sara Pinto, Joana Oliveira e Filipa Vieira.

### Passa-se

**RESTAURANTE CASA DA PRAIA**  
TOTALMENTE EQUIPADO  
E DECORADO

Tratar no local - Av. 8 n.º 348

### DR. ILÍDIO D'OLIVEIRA SANTOS

MÉDICO DENTISTA

Implantes / Ortodontia Fixa / Prótese Fixa

Consultórios:

— Rua 16 (Esquina Rua 19), n.º 545-1.º Dt.º - Espinho - Telef. 7342931  
— Rua Júlio Dinis, 748 - 4.º Esq.º - Sala 413 - Porto - Telef. 6007175  
— Rua Manuel Alves de Sá, 15 G - 4400-494 V.N. Gaia - Telef. 02-7118661 / 7118642

Acordo com as entidades: ACASA; CGD; ADSE

### Precisa-se

**EMPREGADA DOMÉSTICA**

Local de trabalho: Espinho  
Oferecem-se boas condições

Telef. (02) 733 52 00

Um quarto de século depois...

# Parabéns, campeões!

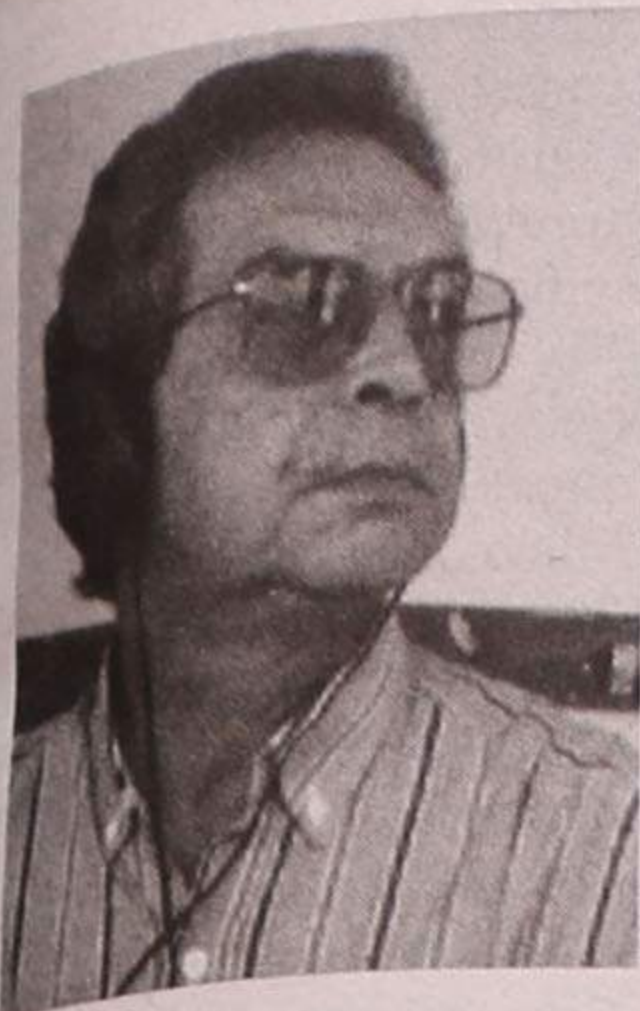

Gomes Amaro

**P**arece que foi ontem! No entanto, já lá vão 25 anos. A prova está nos meus filhos e nos meus cabelos brancos. Um quarto de século!

Testemunhado pela imponência da Serra da Estrela, uma equipa de futebol inscreve no seu palmarés a subida à I Divisão.

De um lado, gente

enrijada pelo ar serrano, numa luta perene contra as agruras da terra e pastoreio, defendem com afinco e pundonor, as cores do Gouveia. Do outro, assumindo-se como aspirante ao escalão maior, está gente curtida pelo sol e maresia, perseguindo o sonho do Espinho.

E assim foi. Fechou-se o círculo da campanha espinhense em terras beirãs, com a subida ao escalão maior.

Chegado há pouco dos "Brasis", foi com estranheza que me vi colocado no meio do público - não havia locais para a imprensa - para a transmissão de um jogo que havia de guindar o Sporting Clube de Espinho pela primeira vez para a companhia dos grandes.

No final, presenciei factos que hoje seriam impossíveis. Uma confraternização total. Entre atle-

tas dos dois clubes, entre adeptos das duas colectividades, entre lágrimas, entre abraços, numa total comunhão entre o mar e a serra. Comovente. Dirigentes com a voz embargada, enviando via rádio para a cidade de Espinho o convite para a festa total. Que o foi efectivamente.

Lembro-me de tantas coisas num atropelo de emoções que mesmo à distância de 25 anos continuam bem vivas.

Meu objectivo é apenas testemunhar este grande feito do Espinho. E recordar, embora esquecendo de muitos, algumas figuras importantes em todo projecto.

Quem não se lembrará da figura do dr. Lito Gomes de Almeida? E tantos outros que faziam parte de sua Direcção.

Presto então a minha homenagem a esses homens que pela primeira vez colocaram o nome do Espinho no topo do futebol nacional.

Desde o técnico Francisco Andrade, aos jogadores, e demais equipa técnica.

Você ainda se lembra? O Espinho jogou assim: Luz; Gabriel, Gabriel, Gonçalves, Simplicio e Artur Augusto; Ferreira da Costa, Hélder Ernesto e Júlio; Augusto, Telé e Malagueta.

No banco: Aníbal, Gomes; Teixeira, Meireles e Ribeirinho.

O golo (único) foi marcado pelo Augusto.

Parafaseando o compositor Chico Buarque, "foi bonita a festa pá".

Hoje, após 25 anos, onde vivi grandes emoções, onde as lembranças - nem todas belas - estão carinhosamente acomodadas no meu baú de recordações, abro cuidadosamente o escaninho para deixar escapar um pouco dessa alegria que senti e que todos sentimos. E que já frisei. Aguardo, como todos nós o *tetra* da subida, e que desta vez, seja para ficar. Mas hoje, e a cidade deve associar-se, a festa é dos "veteranos". Que embora com algumas lacunas ditadas pelo destino, dirão: presentes!

Parabéns, campeões!

No Sporting de Espinho

## Jantar dos 25 anos

Assinala-se, agora, o 25º aniversário da subida, pela primeira vez, ao escalão principal do nosso futebol. Foi em Junho de 1974, com Lito Gomes de Almeida na presidência, que os *tigres* alcançaram a tão almejada subida à I Divisão.

A passagem do 25º aniversário da primeira subida dos *tigres* ao principal escalão do futebol nacional será assinalada, na sexta-feira. Todos os elementos que fizeram parte da equipa do Sporting de Espinho que subiu pela primeira vez ao escalão principal do nosso futebol, vão comemorar a efeméride com um jogo de futebol de cinco às 17.30 horas, no pavilhão Joaquim Moreira da Costa Júnior e à noite, no Casino de Espinho, um jantar/convívio.

## Clínica Médica Dentária

Dra. Rosa Neves

e

Dra. Leopoldina I. Santos Tavares

Acordos com: ACASA e CGD

Rua 23 n.º 773 - 1.º esq. - Espinho

Telef: 734 01 16

## HOTEL CANINO

Escola de Treinos

OBEDIÊNCIA • GUARDA  
PROTECÇÃO

SE VAI DE FÉRIAS FAÇA JÁ  
A SUA RESERVA

Rua do Lavrador, n.º 47 - Cardielos - Rio Meão  
4520 Sta. Maria da Feira • Telef. (056) 784005 - Telem. 0931 - 4865752



# CÂMARA MUNICIPAL DE ESPINHO

## VOLEIBOL • LIGA MUNDIAL 99

DIA 2

(Sexta-Feira)

20 horas

(Actuação

dos

EXCESSO)

# PORTUGAL

# FRANÇA

(NAVE DESPORTIVA POLIVALENTE)



DIA 3

(Sábado)

17 horas

(Actuação

do Grupo

XANADU)

ESTES JOGOS SÃO DECISIVOS PARA O APURAMENTO DE PORTUGAL PARA A FASE FINAL DA LIGA MUNDIAL

## Andebol em S. Félix Laranjeira em segundo

A equipa de iniciados femininos da Escola Secundária Dr. Manuel Laranjeira obteve a segunda posição no Torneio de S. Félix da Marinha - Gaia'99, ao perder o encontro da final com o Santa Isabel por 15-14.

As espinhenses ficaram apuradas para a disputa do primeiro lugar, ao vencer a equipa anfitriã (S. Félix da Marinha) por 25-6.

De 2 a 5 de Julho, as iniciadas e as infantis irão participar no III Torneio Internacional da Rebordosa.

Entretanto, a equipa de infantis, no último encontro da fase final do Campeonato Regional da I Divisão, venceu o Padroense por 26-8.

## Futebol veterano

# Académico vence (2-0)

A equipa de veteranos de futebol do Clube Académico de Espinho venceu o Portalegre por 3-1 em encontro realizado no campo do Monte de Paramos.

Os espinhenses, ao intervalo, já se encontravam a vencer por 2-0.

Entretanto, a turma do Académico, na passada semana, já havia derrotado o conjunto do Desportivo de Fátima por 6-2.

## Hóquei - iniciados Academistas campeões

Após duas jornadas do fim dos Campeonatos Nacionais dos escalões mais jovens, a Académica foi a primeira equipa a garantir o título, no escalão de iniciados, ao vencer em casa do Futebol Clube do Porto por uns suados 2-4. A jovem *turma do mocho* conseguiu assim um epílogo condizente com a brilhante época efectuada e deu mais uma alegria aos sócios academistas. Entretanto as duas últimas jornadas realizam-se este fim-de-semana. Assim, os academistas vão a Sintra, no sábado, onde jogam pelas 19 horas e enfrentam o Vilafranquense no domingo, pelas 18 horas, também fora.

Infelizmente, a equipa sénior, que apenas precisava de ir empatar ao Seixal, para conseguir o mesmo feito, deixou o título voar, ao perder com a equipa do sul por uns inexplicáveis 5-1. Apesar do título ter escapado a preparação para a subida ao escalão maior já começa a ser preparada, embora a equipa se vá manter praticamente na mesma.

Entretanto, o sorteio para o Campeonato Nacional da I Divisão da época 1999/2000 já se realizou e na primeira jornada a realizar a 18 de Setembro a Académica de Espinho recebe a Oliveirense, num início de época que não se prevê fácil.

A equipa feminina da Académica que, a competir nos distritais, não se tem saído muito bem, voltou a perder, desta feita por 7-1, em casa do Óquei de Barcelos.

Sandra Soares

## Futebol de cinco Novasemente - torneio

Decorridos que estão 30 dos 60 jogos que compõem a primeira fase, as classificações das quatro séries, começam a definir-se. Tal como prevíamos, o nível competitivo e exibicional das equipas tem aumentado jogo-a-jogo, face à natural adaptação dos atletas ao piso e a uma modalidade tão específica como é o futebol de cinco.

No plano desportivo, a Série A é a mais equilibrada, mas os Magos de Anta ainda não conheceram a derrota, e a B aquela que mais público arrasta, com duas equipas no primeiro lugar - Kromos, de Santa Maria da Feira, com jogadores federados no futebol de onze, e a Casa Zé Grande, só com atletas de Espinho, a vencedora do ano passado.

Na Série C a superioridade é do Pedal Bar, de Rio Meão, e na D, o Sporting de Silvalde vai-se impondo.

**Série A** - Biplano/Praia Gaz, 3-Irmãos Volta Construções/Carpintaria Modesto, 1; Cantinho da Rambóia/Const. Malheiro, 1-Magos de Anta, 1; Núcleo Sportinguista de Espinho/Ciata, 1-Café Caniço, 11.

**Série B** - Café Américo, 12-JFE, 1; CGR, 1-Casa Zé Grande, 4; ARCD Sunviauto, 2-Kronos, 9.

**Série C** - Amigos Trabalho, 3-A Económica, 1; GD Estrelas Vermelhas, 0-Sem Nome, 0; Atlético de Silvalde, 0-Pedal Bar, 3; Sem Nome, 4-Amigos do Trabalho, 2; A Económica, 4-Atlético de Silvalde, 3; Pedal Bar, 3-GD Estrelas Vermelhas, 4.

**Série D** - MS/Bar & Bar, 1-Sporting Clube de Silvalde, 5; Amigos Café Gil, 3-Café Eifel, 3; Forninho Esmoriz, 2-Família Pais, 2.

Alberto Monteiro

### UNIDADE HOTELEIRA NO

### CONCELHO DE VILA NOVA DE GAIA

Pretende admitir para o seu Quadro de Pessoal:

- \* RECEPTIONISTA DE 1.ª
- \* RECEPTIONISTA DE 2.ª
- \* BAGAGEIRO

Condições mínimas para admissão:

- 12.º ano de escolaridade (Receptionista)
- 9.º ano de escolaridade e carta de condução (Bagageiro)

Resposta em carta com fotografia ao n.º 6343 deste Jornal.

## ESTUDANTES

Executam-se todos os tipos de trabalho de texto em *Winword* e *Excel*

Contactar tel. 734 21 57, a partir das 19 horas

Quantas vezes você já quis e não teve quem lhe fizesse...

## SOPA DE LETRAS ?

publicidade e sinalética  
Rua 20 n.º 300 - ESPINHO - Tel.: 02.7312538

## Vende-se

ARCOZELO  
T2 NOVO  
15.800 c.

ESPINHO  
T1 USADO  
11.900 c.

TELEF. 731 14 00

## MÉDICOS DENTISTAS

JORGE FERREIRA  
BRUNO MORRIS

SAMS QUADROS, SMAS, CGD, SIM

Telefone, 734 86 93

Edifício S. Pedro - Sala W - Rua 23, n.º 174

Em ESPINHO início de construção

### T1 - T2 - T3 - T4 e T1 rec

Invista hoje num apartamento de amanhã, com excelentes áreas e acabamentos:

- ☞ Móveis lacados e exaustor na cozinha.
- ☞ Material cerâmico de 1ª qualidade.
- ☞ Portas de segurança.
- ☞ Caix. Dupla de alumínio anudizado em côr.
- ☞ Pré-instalação aquec. central com caldeira.
- ☞ Vídeo porteiro, antena parabólica.

### T3

18.000 c

- Excelente ocasião, em Espinho, a não perder!

### T2

18.500 c

- Em Espinho, com uma área de ± 90 m².

### Terreno

10.500 c

- Em Lamas p/ moradia 4 frentes, com projecto aprov.

### Terreno

13.000 c

- Em Anta p/ moradia 3 frentes, com projecto aprov.

### T1

Espinho

- Em início de construção, excelentes acabamentos.

### Moradia

Espinho

- Para restaurar, área total do terreno 160 m², área coberta ± 95 m².

ImoStudio  
Soc Med Imobiliária Lda Lic 2690 AMI

Rua 23, n.º 344, 1.º Sala G, Espinho

7319214

Tratamos de todo o processo.



Vôlei de praia - Circuito Mundial

# Maia e Brenha vitoriosos em Moscovo

Miguel Maia e João Brenha fizeram mais um brilhante, na carreira, ao vencerem o Open de Moscovo, a contar para o Circuito Mundial de Voleibol de Praia e deram mais um importante passo para o apuramento para os Jogos Olímpicos de Sidney, na Austrália, no ano 2.000.

Os atletas espinhenses bateram, na final, a dupla brasileira, Zé Marco/Ricardo Santos, por 15-9, em 52 minutos e derrotaram, nas meias-finais, os argentinos Martinez/Conde, por 15-12. Maia e Brenha, no ano passado, nesta mesma prova, conse-

guiram a sétima posição. Os 340 que arrecadaram com o primeiro lugar em Moscovo, vão fazer com que a dupla portuguesa regresse aos primeiros 10 lugares do ranking mundial, já que, na última etapa, em Toronto, no Canadá, haviam descido para a 12ª posição.

A dupla espinhense, para além do bom resultado e das excelentes perspectivas para o apuramento para as olimpíadas, trouxe um cheque de 30 mil dólares (cerca de 5.700 contos).

Maia e Brenha disputam este fim-de-semana, o

Open de Berlim e, durante a semana, treinaram, em Espinho, com a dupla brasileira Guilherme/Pará.

**Portugal  
recebe  
França  
na Nave**

A Nave Polivalente Desportiva vai acolher, na sexta-feira e no sábado, os dois encontros da Poule C de apuramento da World League, entre as selecções de Portugal e de França.

Na sexta-feira, pelas 20 horas, antes do encontro se iniciar, actuarão os "Excesso"; no sábado, às 17 horas, os "Xanadu".

Os bilhetes para todos os encontros poderão ser adquiridos na Federação Portuguesa de Voleibol, ou nos pavilhões onde se realizam os jogos.

As crianças até aos 12 anos de idade e atletas até à categoria de iniciados B têm livre acesso. Juvenis e juniores terão de pagar 500 escudos mediante a apresentação da respectiva licença. O preço do bilhete para um jogo é de 2.000 escudos. Um bilhete para os dois jogos custa 3.000 escudos.

Circuito Internacional de Kayaks

# Espinhenses em bom plano no Montijo

Integrado nas Festas Populares de S. Pedro no Montijo, realizou-se domingo, a 2ª Etapa do Circuito Internacional de Kayaks de Mar Camy/99, com o patrocínio da Câmara Municipal do Montijo.

Estiveram presentes 85 atletas num total de 54 embarcações. Grandes nomes desta modalidade marcaram presença, como é o caso da dupla Bártolo Azevedo e Marcelino Silva e Américo Magalhães, campeões do Circuito 98, respectivamente em K2 e K1.

Bártolo e Marcelino lutaram desde a partida até

meio da prova pela vitória que viriam a conquistar na categoria de K2 absoluto - esta etapa revelou-se complicada face à dupla João Carmo/Pedro Carapinha.

A largada foi na Praia do Samouco e a meta encontrava-se localizada frente ao cais das Faluas, num total de 18 quilómetros.

No final da prova decorreu no Montijo um jantar de confraternização e respectiva entrega de prémios, onde estiveram presentes para além de todos os atletas e acompanhantes, individualidades

do Município do Montijo. As classificações foram as seguintes:

K2 sénior - 1.º Bártolo Azevedo/Marcelino Silva; 2.º João Carmo/Pedro Carapinha; 3.º Ivo Quendera/César Costa.

K1 sénior - 1.º Américo Magalhães; 2.º Délío Coutinho; 3.º Manuel Madeira.

K2 feminino - 1.º Carla Candeias/Mafalda Ribeiro.

K1 feminino - 1.º Joana Reis.

K2 júnior - 1.º Hélder Novais/Vitor Felgueiras; 2.º João Gata/Sinésio Eleutério; 3.º Luís Pereira/Nelson Reis.

K1 júnior - 1.º Paulo Marques; 2.º Manuel Peixoto.

K2 misto - 1.º Artur Pereira/Maria João Azevedo; 2.º Miguel Caetano/Elsa Francisco; 3.º Joaquim Romão/Maria Vidigal.

K2 misto veteranos - 1.º Cesaltina Sousa/João Lopes.

K2 veteranos - 1.º Joaquim Costa/Pedro Mena Matos; 2.º José Anselmo/Joaquim Assunção.

K1 veteranos - 1.º José Manuel; 2.º José Banastinha; 3.º Vítor Ribeiro.

**Restaurante SEARA**  
 FICA NO CRUZAMENTO DE GUETIM  
 Almoços - Jantares - Casamentos - Baptizados - Comunhões  
 Especialidades da Casa: **Veado, Javali, Picanha no Espeto.** Por encomenda: **Pato Bravo no Forno com Arroz de Pato, além de Cabidela Caseira.**  
 Com um especializado cozinheiro e empregados de mesa experientes.  
 A gerente **MÓNICA COUTO**  
 Rua de Cassufas, n.º 201 - 4500 Anta - Espinho • Telef. 7321300

**DE**  
 vende-se no  
**Triângulo Negro**  
 (Rua 15)

**ESCOLA PROFISSIONAL DE PAÇOS DE BRANDÃO**  
  
 Largo da Igreja, n.º 65 - 4535 PAÇOS DE BRANDÃO  
 Telef. (02) 7440594 / 7455232 - Fax (02) 7455232

**VILA AZUL** **Um boa equipa soluciona...**  
 PROPRIEDADES SOC. MED. IMOB., LDA.  
 Lic. AMI n.º 1832  
**Rua 3, n.º 523 - Telef. 733 07 20/1/2**

<b>T3 RECUADO ARCOZELO</b> Como novo, com garagem para 3 carros, excelentes áreas e terraço com 70 m2. Aproveite. Ligue já. Proc.: 05-04/99-561	<b>ESPECTACULAR ANDAR-MORADIA ESPINHO</b> De tipo T3, com 3 frentes, fogão de sala com recuperador de calor, garagem individual fechada para 2 carros. Local sossegado. Ótimo preço. Aproveite. Marque já a sua visita. Proc.: 05-04/99-442	<b>T2 - AO HOTEL SOLVERDE</b> Com 3 frentes, varanda, terraço e lugar de garagem. Ótimo negócio. Ligue já. Proc.: 05-04/99-435
<b>T2 - T3 S. PAIO OLEIROS</b> Em fase de construção, bons acabamentos, excelentes áreas, com lugar de garagem. Ótimo preço. Ligue já. Proc.: Gerência	<b>T3 - ESPINHO</b> Pronto habitar, com garagem para 3 carros, aquecimento central. Excelentes áreas. Só visto. Marque já a sua visita. Proc.: 05-04/99-060	<b>TERRENO MIRAMAR</b> Com 750 m2, dá para moradia de 4 frentes. Perto da Praia. Só visto. Ligue já. Proc.: 05-04/99-552
<b>T3 DÚPLEX ESMORIZ</b> Excelentes áreas, bons acabamentos, com garagem, arrumos e aprov. sótão. Ligue já. Proc.: 05-04/99-300	<b>T2 NOGUEIRA REGEDOURA</b> Novo, bons acabamentos, com fogão de sala, lugar de garagem e terraço. Bom preço. Ligue já. Proc.: 05-04/99-437	<b>T2 - GRANJA</b> Pronto a habitar, com 100 m2 de área, acabamentos de qualidade, garagem individual, fogão de sala com rec. de calor e aquecimento central, pavimentos em carvalho francês. Ótimo preço. Ligue já. Proc.: 05-04/98-1069
<b>T3 S. PAIO OLEIROS</b> Novo, boas áreas, com garagem e arrumos. Só visto. Ligue já. Proc.: 05-04/99-196	<b>MORADIA - MADALENA</b> Como nova, de 3 frentes, cave + rc + 1.º + aprov. sótão, acabamentos de luxo, áreas espectaculares e garagem para 4 carros. Ligue. Marque a sua visita. Proc.: 05-04/99-044	<b>TERRENO AGUDA</b> Com 600 m2 de área. Dá para construção de moradia de 4 frentes. Proc.: Gerência

Na E.P.P.B. podes encontrar uma resposta para o teu futuro!

**Cursos:**

**Técnico de Secretariado**  
**Técnico de Gestão**

⇒ 10º, 11º e 12º Anos ⇒ Acesso ao Ensino Superior  
 ⇒ Subsídio de Alimentação e de Transporte  
 ⇒ Preparação e Acompanhamento para Integração no Mercado de Trabalho com Estágio em Empresas da Zona

**NOVAS INSTALAÇÕES A PARTIR DE 01/SETEMBRO/99**

Fundação de Ensino e Desenvolvimento de Paços de Brandão (FEDESPAB)

 ACÇÕES CO-FINANCIADAS PELO FSE (FUNDO SOCIAL EUROPEU) / PRODEP

Com o apoio do jornal *Defesa de Espinho*

# Todo-o-terreno em forma de *paper* de lés a lés do concelho

**Conhecer melhor o concelho de Espinho, eis a proposta que se extrai do programa da primeira edição do *Todo-o-Terreno Paper*, delineado pela colectividade Nortada Desporto & Aventura.**

**D**e facto, a 11 de Julho, as emoções subirão ao rubro, por caminhos (talvez) nunca antes percorridos e doravante desejados por quem gosta de sentir a adrenalina, a par do prazer que a vertente do todo-o-terreno suscita. Com o apoio do jornal "Defesa de Espinho", vamos... à aventura!

Inserido nas comemorações do centenário da elevação de Espinho a concelho, o clube Nortada Desporto & Aventura vai realizar, no dia 11 de Julho, a primeira edição do *Todo-o-Terreno Paper* Ci-

dade de Espinho.

A prova destina-se a condutores e ocupantes de veículos TT e "pretende ser uma visita guiada pelos locais mais remotos e menos explorados do concelho de Espinho".

A navegação será feita por *roadbook* e pelo caminho os participantes serão confrontados com actividades tão diversas como o *rapel*, *slide*, escalada, tiro com arco, tiro aos pratos, orientação e todo-o-terreno.

A cada uma destas actividades - que serão sempre opcionais - será atribuída uma pontuação, de acordo com o seu grau de dificuldade.

Os trajectos todo-o-terreno de passagem obrigatória serão de reduzido nível técnico, as passagens com mais dificuldades, assinaladas no *roadbook*, serão opcionais, cabendo ao participante a decisão da sua execução ou a passagem por um caminho alternativo.

A organização promete um pouco de tudo, desde os cenários de rara beleza,

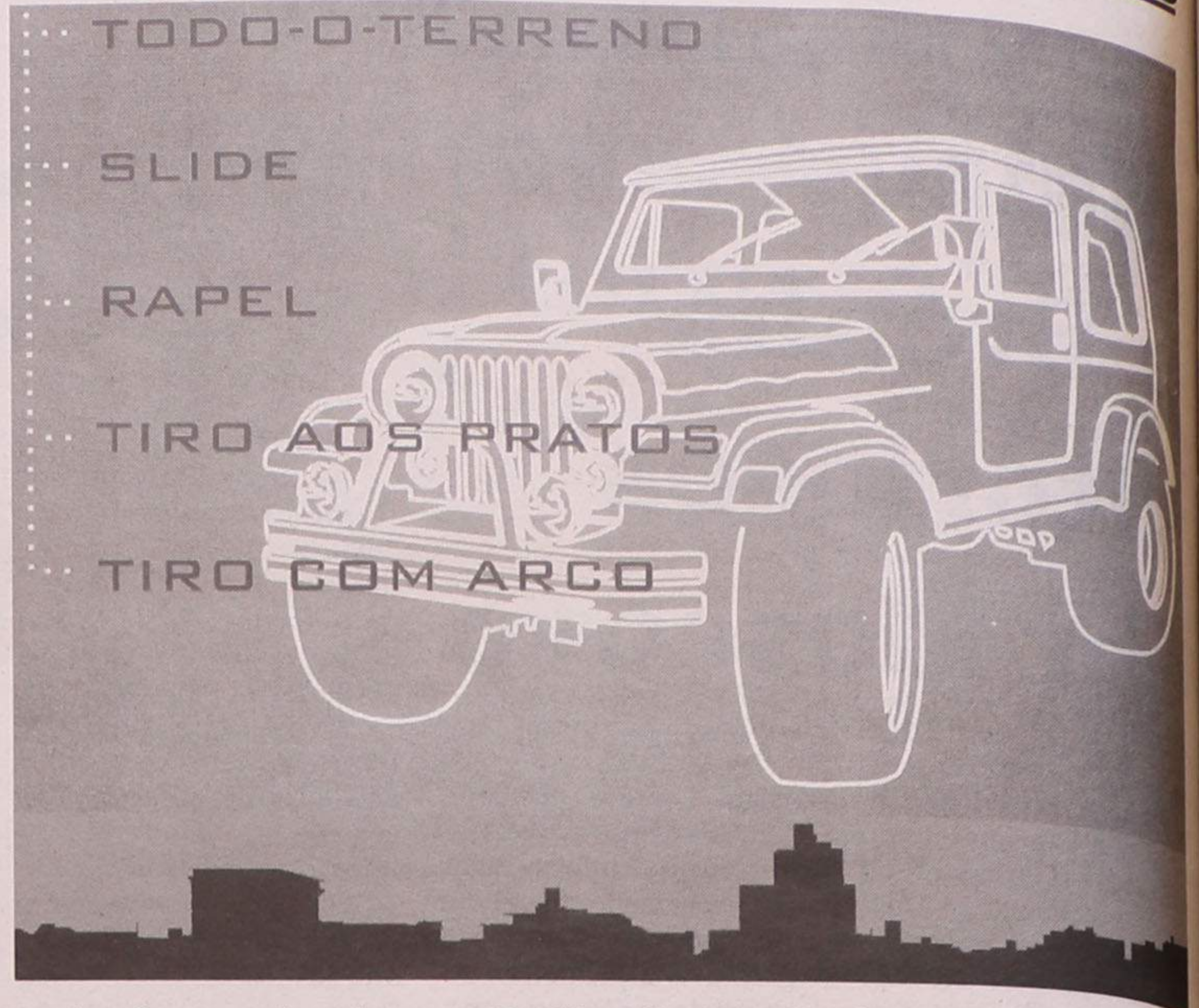

ao desafio causado pelas trilhos por onde terão de passar os jipes.

O vencedor da prova será contemplado com um trofeu e duas viagens a Londres. Os segundo e terceiro classificados receberão um trofeu cada e fins-de-semana para duas pessoas. Os restantes participantes terão direito a um trofeu de participação.

O programa é o seguinte:

Dia 10 - Abertura do secretariado na Nave Polivalente Desportiva, das 20 às 22 horas.

Dia 11 - Abertura do secretariado, na Nave Polivalente Desportiva, às 9 horas; partida da 1ª etapa, na Avenida 8, em frente ao Casino de Espinho, às 10 horas; almoço, às 13 horas; partida para a 2ª etapa, às 14h30; pista de *trial*, às 18 horas; jantar e entrega de prémios, às 20

horas.

Para inscrições (até ao dia 4) e outros contactos, os interessados poderão dirigir-se à Rua 38, nº 284, 3º esquerdo, em Espinho ou através dos telefones (02) 731 13 28 e 0931 7412241 ou através do endereço electrónico (Internet) [nortadas@mail.telepac.pt](mailto:nortadas@mail.telepac.pt), ou na loja *Quarto Baste*, Rua 19, nº 849, telefones 7321523 ou 0933 9974680 e fax 7321646.

# NESTE VERÃO A ROVER ATÉ LHE DÁ O CÉU.

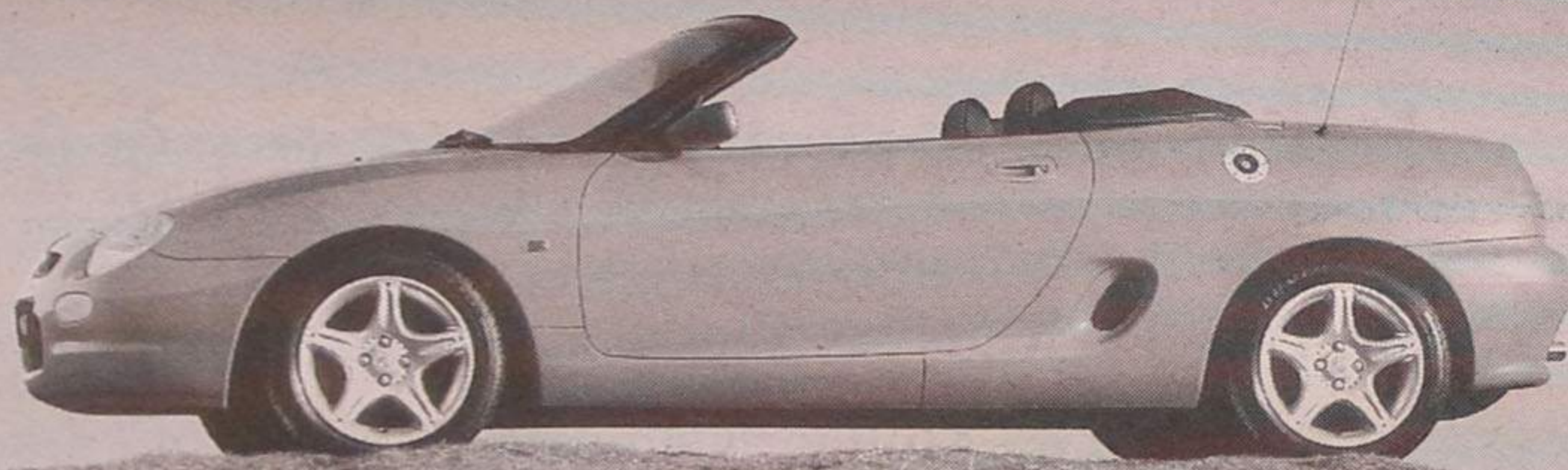

Durante os meses de Junho e Julho, faça um test drive, com qualquer modelo Rover, na Jop. Participe no passatempo e habilite-se a ir de férias num fantástico MGF 1.8i e/ou, num Rover 211i. Não perca esta oportunidade de gozar o Verão com carro novo, e com garantia de 3 anos que a Jop lhe oferece, em qualquer modelo da gama Rover.



JOP

- Via Rápida - 02.6194560
- Pinheiro Manso - 02.6172362
- Formosa - 02.2008479
- Vila N. Gaia - 02.3794154
- Matosinhos - 02.9380262
- Gondomar - 02.4648985
- Sta. Maria Feira - 056.362127
- Sta. Maria Feira - 056.330230
- Oliv. Azeméis - 056.688827
- Espinho - 02.7321564



JOP-VEÍCULOS E PEÇAS, LDA.

## CASINO ESPINHO

Património Gastronómico  
Pedaços da Nossa Terra



VENHA SABOREAR  
O NORDESTE  
TRANSMONTANO...

"Dos Caretos e do Abade"

- Cordeiro Bragançano Panado
- Cabrito Transmontano no Pote
- Rissóis de Carneiro
- Costeletas de Cabrito Grelhadas
- Posta Mirandesa
- Pudim de Castanha com Castanha em Caldo
- Tarte de Amora



Informações e Reservas  
Tel: (02) 733 55 00



Os Melhores Momentos



# Aqui Brasil!



Por Dagmar Lourenço



## Festa na Casa Aldeias Lavradeiras de Portugal - 33 anos

**F**oi na Casa Aldeias de Portugal, para comemorar 33 anos de fundação, que o Rancho Folclórico Lavradeiras de Portugal reuniu amigos e convidados.

Trinta e três anos de folclore, com a apresentação do grupo que se destacou em 1998 em todos os concursos. Dançou-se e cantou-se músicas do Baixo Minho, com os seus ricos trajes, iguais, por sinal, aos do Rancho Folclórico Gonçalo Sampaio, de Braga.

Uma festa com bolo, champanhe e parabéns de quem encheu o ginásio da Casa Aldeias de Portugal.



## Na Casa da Feira Chã (moda) e simpatia

**T**odos os meses, as casas regionais têm o seu lado bonito de convívio social com as senhoras, que organizam um fino chã, com salgadinhos, torradas, biscoitos, refrigerantes, etc.

Reúnem para conversar, assistindo a desfiles de moda, escutando música portuguesa e, diante de um grande e gostoso bolo, comemorando aniversários.

A primeira dama da Casa da Feira, Maria Luiz Boaventura, despediu-se das amigas com um delicioso chã, tendo no final chorado como uma criança.

### Televisão

### Programação

de 15



a 21/07 de 1999

#### Quinta (15/07/99)

- 00.00 - Acontece
- 00.15 - As Lições do Tonecas
- 00.45 - Uma Casa em Fancos
- 02.00 - 24 Horas
- 02.30 - Contra Informação
- 02.35 - Financial Times
- 02.45 - Os Lobos
- 03.15 - Notícias de Portugal
- 03.45 - A Idade da Loba
- 04.30 - Acontece
- 04.45 - Repórter RTP
- 05.30 - Rotações
- 06.00 - 24 Horas
- 06.30 - Contra Informação
- 06.35 - Financial Times
- 06.45 - Remate
- 07.00 - Acontece
- 07.15 - Júnior
- 07.45 - Horizontes da Memória
- 08.15 - Herman 99
- 09.45 - Notícias
- 10.00 - Praça da Alegria
- 13.00 - Jornal da Tarde
- 13.45 - Consultório
- 14.45 - Júnior
- 15.15 - A Idade da Loba
- 16.00 - Jornal da Tarde
- 16.30 - O Amigo Público
- 18.15 - Caderno Diário
- 18.30 - Repórter RTP
- 19.15 - Caminhos de Qualidade
- 19.30 - Os Lobos
- 20.00 - Telejornal
- 20.45 - Contra Informação
- 20.50 - Financial Times
- 21.00 - Notícias de Portugal
- 21.30 - Carlos do Carmo
- 23.00 - Anúncios de Graça
- 23.30 - Jornal 2

#### Sexta (16/07/99)

- 00.00 - Acontece
- 00.15 - Cromos de Portugal
- 00.30 - Gente da Nossa Terra
- 02.00 - 24 Horas
- 02.30 - Contra Informação
- 02.35 - Financial Times
- 02.45 - Os Lobos
- 03.15 - Notícias de Portugal
- 03.45 - A Idade da Loba
- 04.30 - Acontece
- 04.45 - Reporter RTP
- 05.30 - Madeira: Artes e Letras
- 06.00 - 24 Horas
- 06.30 - Contra Informação
- 06.35 - Financial Times
- 06.45 - Remate
- 07.00 - Acontece
- 07.15 - Júnior
- 07.45 - Carlos Carmo
- 09.15 - Jet Set
- 09.45 - Notícias
- 10.00 - Praça da Alegria
- 13.00 - Jornal da Tarde
- 13.45 - Consultório
- 14.45 - Júnior
- 15.15 - A Idade da Loba
- 16.00 - Jornal da Tarde
- 16.30 - Amigo Público
- 18.15 - Caderno Diário
- 18.30 - Repórter RTP
- 19.15 - Album Açoriano
- 19.30 - Os Lobos
- 20.00 - Telejornal
- 20.45 - Contra Informação
- 20.55 - Financial Times
- 21.00 - As Lições do Tonecas
- 21.30 - Notícias de Portugal
- 22.00 - "A Sombra dos Abutres"
- 23.30 - Jornal 2

#### Sábado (17/07/99)

- 00.00 - Acontece
- 00.15 - Café Lisboa
- 02.00 - 24 Horas
- 02.30 - Contra Informação
- 02.35 - Financial Times
- 02.45 - Os Lobos
- 03.15 - Notícias de Portugal
- 03.45 - A Idade da Loba
- 04.30 - Acontece
- 04.45 - Repórter RTP
- 05.30 - Máscaras da Música
- 06.00 - 24 Horas
- 06.30 - Contra Informação
- 06.35 - Financial Times
- 06.45 - Remate
- 07.00 - Acontece
- 07.15 - Júnior
- 08.00 - Companhia dos Animais
- 08.30 - Clube das Músicas
- 09.30 - Os Lobos (compacto)
- 10.30 - Máquinas
- 11.00 - Nomes da Nossa Gente
- 11.30 - Ler para Crer
- 12.30 - Madeira, Artes e Letras
- 13.00 - Jornal da Tarde
- 13.45 - Saídos da Casca
- 14.15 - A Ferro e Fogo
- 15.15 - Cristãos na Terra das Especiarias
- 16.15 - Recado das Ilhas
- 17.45 - Uma Casa em Fancos
- 18.45 - Santa Casa
- 20.00 - Telejornal
- 20.45 - Contra Informação(compacto)
- 21.00 - Herman 99
- 23.00 - GLX
- 23.30 - Jornal 2

#### Domingo (18/07/99)

- 00.00 - Lelé e Zéquina
- 00.30 - Carlos do Carmo
- 02.00 - 24 Horas

- 02.30 - Jardim das Estrelas
- 04.30 - Jet Set
- 05.00 - GLX
- 05.30 - Portugalmente
- 06.00 - 24 Horas
- 06.30 - Saber e Fazer
- 07.00 - Júnior
- 08.00 - Sub 26
- 09.00 - Os Lobos (compacto)
- 11.00 - TV Nostalgia
- 12.00 - Missa Dominical
- 13.00 - Jornal da Tarde
- 13.45 - Dinheiro Vivo
- 14.15 - Made in Portugal
- 15.15 - Cromos de Portugal
- 15.45 - Jornal da Tarde
- 16.45 - Clube das Músicas
- 17.30 - Jardim das Estrelas
- 19.30 - Horizontes da Memória
- 20.00 - Telejornal
- 20.45 - Conversas de Mário Soares
- 21.45 - Uma Ilha em Festa
- 23.30 - Jornal 2

#### Segunda (19/07/99)

- 00.00 - Nós os Ricos
- 00.30 - Sub 26
- 02.00 - 24 Horas
- 02.30 - Contra Informação (compacto)
- 02.45 - Recados das Ilhas
- 04.00 - TV Nostalgia
- 05.00 - O Mundo subaquático dos Açores
- 05.30 - Dinheiro Vivo
- 06.00 - 24 Horas
- 06.30 - Contra Informação(compacto)
- 06.45 - Júnior
- 07.15 - Conversas de Mário Soares
- 08.15 - Café Lisboa
- 09.45 - Notícias
- 10.00 - Praça da Alegria
- 13.00 - Jornal da Tarde
- 13.45 - Consultório
- 14.45 - Júnior
- 15.15 - A Idade da Loba
- 16.00 - Jornal da Tarde
- 16.30 - O Amigo Público
- 18.15 - Caderno Diário
- 18.30 - Repórter RTP
- 19.15 - Artífices e Artesãos
- 19.30 - Os Lobos
- 20.00 - Telejornal
- 20.45 - Contra Informação
- 20.55 - Financial Times
- 21.00 - Lelé e Zéquina
- 21.30 - Notícias de Portugal
- 22.00 - Máscaras da Música
- 22.30 - Sítios - Macau
- 23.00 - Rotações
- 23.30 - Jornal 2

#### Terça (20/07/99)

- 00.00 - Acontece
- 00.15 - Horizontes da Memória
- 00.45 - Made in Portugal
- 02.00 - 24 Horas
- 02.30 - Contra Informação
- 02.35 - Financial Times
- 02.45 - Os Lobos
- 03.15 - Notícias de Portugal
- 03.45 - A Idade da Loba
- 04.30 - Acontece
- 04.45 - Repórter RTP
- 05.30 - Máquinas
- 06.00 - 24 Horas
- 06.30 - Contra Informação
- 06.35 - Financial Times
- 06.45 - Acontece
- 07.00 - Júnior
- 07.45 - Jardim das Estrelas
- 09.45 - Notícias
- 10.00 - Praça da Alegria
- 13.00 - Jornal da Tarde
- 13.45 - Consultório
- 14.45 - Júnior
- 15.15 - A Idade da Loba
- 16.00 - Jornal da Tarde
- 16.30 - O Amigo Público
- 18.15 - Caderno Diário
- 18.30 - Repórter RTP
- 19.15 - A Arte na Época dos Descobrimentos
- 19.25 - Com Vivências
- 19.30 - Os Lobos
- 20.00 - Telejornal
- 20.45 - Contra Informação
- 20.50 - Financial Times
- 21.00 - Jet Set
- 21.30 - Notícias de Portugal
- 22.00 - Sub 26
- 23.30 - Jornal 2

#### Quarta (21/07/99)

- 00.00 - Acontece
- 00.15 - Herman 99
- 02.00 - 24 Horas
- 02.30 - Contra Informação
- 02.45 - Os Lobos
- 03.15 - Notícias de Portugal
- 03.45 - A Idade da Loba
- 04.30 - Acontece
- 04.45 - Repórter RTP
- 05.30 - Anúncios de Graça
- 06.00 - 24 Horas
- 06.30 - Contra Informação
- 06.35 - Financial Times
- 06.45 - Remate
- 07.00 - Acontece
- 07.15 - Júnior
- 07.45 - Made in Portugal
- 08.45 - Carlos Cruz - Entrevista
- 09.45 - Notícias
- 10.00 - Praça da Alegria
- 13.00 - Jornal da Tarde
- 13.45 - Consultório
- 14.45 - Júnior
- 15.15 - A Idade da Loba
- 15.45 - Jornal da Tarde
- 16.30 - O Amigo Público
- 18.15 - Caderno Diário
- 18.30 - Repórter RTP
- 19.15 - Um Olhar Interior
- 19.30 - Os Lobos
- 20.00 - Telejornal
- 20.45 - Contra Informação
- 20.50 - Financial Times
- 21.00 - Nós os Ricos
- 21.30 - Notícias Portugal
- 22.00 - Café Lisboa
- 23.30 - Jornal 2

A PARTIR DE 31 DE OUTUBRO

# Plano de numeração

**Já decorre a campanha de informação ao público sobre o Novo Plano Nacional de Numeração, promovida pelo ICP em coordenação com os operadores de telecomunicações. Todos os esclarecimentos necessários estarão disponíveis numa página criada para o efeito na Internet, residente no "site" do instituto, bem como nos vários serviços de atendimento do ICP em Lisboa, Porto, Açores e Madeira. O arranque da campanha vem no seguimento da publicação de um aviso em Diário da República.**

## VEJA COMO VÃO FICAR OS NÚMEROS DE TELEFONE EM PORTUGAL

	Antes de 31 de Outubro	A partir de 31 de Outubro
<b>Serviço fixo de telefone:</b> - O total de algarismos a marcar é sempre 9 - Marca o número sempre da mesma forma, de onde quer que ligue - O indicativo passa a fazer parte do número - O "0" inicial é substituído pelo "2" Assim, todos os números do serviço fixo começam por "2"	Por exemplo: Lisboa (01) XXX XXXX Porto (02) XXX XXXX P. Delgada (096) XX XXXX Funchal (091) XX XXXX	Por exemplo: Lisboa 21 XXX XXXX Porto 22 XXX XXXX P. Delgada 296 XX XXXX Funchal 291 XX XXXX
<b>Serviço móvel terrestre:</b> - O total de algarismos a marcar é 9 - Marca o número sempre da mesma forma, ainda que esteja a ligar para um telemóvel da mesma rede - Sai o "0" inicial - Sai o "3" a seguir ao "9"	(0931) XXX XXXX (0933) XXX XXXX (0936) XXX XXXX	91 XXX XXXX 93 XXX XXXX 96 XXX XXXX
<b>Serviço de chamada de pessoas (bip/paging):</b> - O total de algarismos a marcar é 9 - Sai o "0" inicial - Mantém-se o restante número	0941 XXX XXX 0943 XXX XXX 0944 XXX XXX	941 XXX XXX 943 XXX XXX 944 XXX XXX
<b>Serviço de transmissão de dados (internet):</b> - O total de algarismos a marcar é sempre 9 - Sai o "0" inicial - Acrescenta 3 zeros no fim do número	067 XX XX	67 XX XX 000
<b>Outros serviços:</b> - O total de algarismos a marcar é 9 - Sai o "0" inicial	0800 XXX XXX 0601 XXX XXX	800 XXX XXX 601 XXX XXX
<b>Marcação do estrangeiro para Portugal:</b> <b>Para o serviço fixo</b> - Entra o "2" a seguir ao código do país <b>Para o serviço móvel terrestre</b> - Sai o "3" a seguir ao "9"	Lisboa +351.1. XXX XXXX Faro +351.89. XX XXXX +351.93X. XXX XXXX	Lisboa +351.21 XXX XXXX Faro +351.289 XX XXXX +351.9X. XXX XXXX
<b>Chamadas Internacionais:</b> - A maneira de marcar de Portugal para o estrangeiro não se altera. Continua a marcar como sempre fez.		
<b>Números que se mantêm:</b> - Por exemplo, o 112 (emergência) e o 117 (protecção à floresta).		

Atenção: este folheto não contempla todas as alterações resultantes do novo Plano Nacional de Numeração.

**o seu novo número tem nove dígitos**

fácil de lembrar, fácil de marcar

A partir do início de Julho está planeada a distribuição de desdobráveis que funcionarão como guias de consulta rápida, a afixação de cartazes e a publicação de anúncios de Imprensa.

Paralelamente, todas as entidades com um impacto social e económico relevante, caso dos organismos do Estado, autarquias, associações empresariais e outras, serão informadas, em detalhe, das alterações marcadas para a madrugada do domingo de 31 de Outubro. Aos operadores competirá ainda esclarecer os seus clientes, mediante o envio de informação aos assinantes, bem como sublinhar que este novo sistema de numeração não implica quaisquer alterações tarifárias.

O novo Plano Nacional de Numeração (PNN)

visa responder ao desenvolvimento do mercado de telecomunicações, dotando-o de condições iguais para todos os operadores na oferta de serviços. No caso do Serviço Fixo Telefónico, por exemplo, todos os operadores poderão relacionar-se com o consumidor da mesma forma, sem que o número funcione como uma vantagem ou desvantagem competitiva.

A capacidade de numeração do novo plano é suficiente para suprir as necessidades por 20 a 30 anos.

A opção pela noite de 30 para 31 de Outubro como data da introdução do PNN visa minimizar o impacto das alterações. Isso mesmo foi defendido pela generalidade dos operadores, no processo de consulta pública promovido pelo ICP. Concede, além dis-

so, um período de dois meses aos utilizadores para que estes se habituem ao novo sistema, antes da introdução da concorrência no mercado do Serviço Fixo de Telefone.

Como precaução, durante um prazo de aproximadamente seis meses as comunicações iniciadas segundo o Plano de Numeração antigo serão despistadas através de uma mensagem gravada.

A simplicidade do plano é evidente, desde que se considerem alguns princípios básicos, que são os seguintes:

- Os números de telefone passam a ter 9 algarismos. Esta alteração é comum a todos os serviços de telecomunicações: serviço fixo, móvel, dados, audiotexto, números verdes e "pagers". Uma das exceções são os números

curtos de emergência, como o 112 (emergência) ou o 117 (protecção às florestas).

- Os indicativos passam a ser sempre marcados, esteja onde estiver. A imagem do que sucedeu em outros países europeus, o novo plano de numeração será um plano fechado. Tal significa que o número passa a incorporar sempre o indicativo. Por isso mesmo, ele terá sempre de ser marcado, ainda que a chamada tenha origem na mesma rede ou área geográfica. Este princípio aplica-se a todos os serviços de telecomunicações.

- Os zeros que actualmente iniciam todos os indicativos desaparecem e são substituídos por outros algarismos, de 2 a 9. Assim, o 2 identificará sempre serviços da rede fixa; o 6 os serviços de dados e de

audiotexto, o 7 as redes privadas de voz, entre outros, o 8 as chamadas grátis, os serviços de chamadas grátis com origem em postos públicos e os serviços de chamadas com custos partilhados e o 9 as comunicações móveis. As chamadas para o estrangeiro não sofrem alteração.

Mas há excepções. Nos telefones móveis não é apenas o zero inicial que desaparece. O 3 que está a seguir ao 9 no indicativo também cai. Por isso, o 0931 passa a 91, o 0933 passa a 93 e o 0936 passa a 96.

No "paging" só desaparece o zero. Por isso, o 0941 passa a 941, o 0943 passa a 943 e o 0944 passa a 944

O mesmo se aplica ao "trunking" e ao serviço móvel marítimo, que vêem apenas o zero inicial desaparecer dos seus indicativos.

Nos números para acesso aos serviços de transmissão de dados, incluindo os servidores de Internet, para além de desaparecer o zero inicial acrescentam-se três zeros no final, de modo a que o critério dos nove algarismos seja cumprido.

- As chamadas internacionais não sofrem alterações. Daí que as chamadas para o estrangeiro continuem a seguir exactamente os mesmos procedimentos. No sentido inverso, contudo, será necessário aplicar os princípios do novo plano de numeração e marcar, depois do prefixo de acesso internacional e do indicativo de país, o mesmo número que marcaria se estivesse a ligar de Portugal.

- O novo Plano de Numeração não provocará nenhuma alteração tarifária.

RESTAURANTE PARQUE DE CAMPISMO

**Precisa**

**EMPREGADAS DE LIMPEZA**

Contactar no local D. Maria

Gabinete de Radiologia de Espinho

DR. JORGE NUNES DE MATOS  
DR.ª MARIA DO CARMO VASCONCELOS

Médicos especialistas: Raios X - Ecografia - Mamografia - Densitometria Óssea

Acordos com: ADSE, SAMS, PORTUGAL TELECOM, PSP, GNR, CGD, ACASA, MINIST. JUSTIÇA, CTT e SNS

Consultório: Rua 20 n.º 1436 r/c Dt.º • Telef. e Fax 7341975 - 7314650  
Horário: das 09h00 às 12h00 e das 14h00 às 19h00



TIPOGRAFIA - OFFSET

MANUEL PEREIRA GOIS

R. ESCADAS DO COVELO - SILVALDE • 4500 ESPINHO  
Telef. 02 - 731 03 78 • Fax 02 - 731 03 79

## PEQUENOS ANÚNCIOS

### ADVOGADOS

**MARIA DO CÉU SANTOS** - Rua 18 n.º 582-2.º Esq. - Sala 1. Telef: 731 21 00 - 4500 Espinho.

**CERQUEIRA FERNANDES** - Advogado - Av. 24 n.º 741 s/ D. Tel./Fax: 7343129. Telef: 6062116 - Fax: 6060085 2.º s e 4.º s das 10 às 17 h.

### ALUGUÉIS

**ALUGAM-SE QUARTOS**, c/ casa de banho privativa, c/ cozinha, pequeno almoço, tratamento de roupa, garagem e TV cabo mais Sport TV. Telef: 7340002 ou 7348972.

**ALUGO APARTAMENTOS T0, T1, T2 E T3**. Totalmente equipados, com TV cabo mais Sport TV, telefone, garagens, limpezas. Rua 62 n.º 156. Telef: 7310851/2. Fax: 731 08 53.

**ESCRITÓRIOS RUA 19 ESPINHO** - áreas de 36 a 52m2, excelente relação qualidade preço. A partir de 80.000\$00 - Rua 26 (Finanças) Areas de 18 a 26m2. A partir de 50.000\$00. Fração Imobiliária - Rua 26 n.º 429 - Espinho - Telef: 7320911.

**T2+1- T3 - c/ ou s/ mobilia**, excelente localização, excelente relação qualidade preço. A partir de 80.000\$00. Consulte o nosso departamento de alugueres. Fração Imobiliária - Rua 26 n.º 429 - Espinho. Telef: 7320911.

**QUARTO C/ direito a cozinha**. ALUGA-SE casa pequena durante os meses de verão, mobilada. Contactar Telef: 7341488 ou Rua 62 n.º 500. Telem: 09334167983.

**T2 NOVO**, perto do centro, c/ lugar de garagem. Lojas e Escritórios no Centro, os melhores preços. João Passos "Imobiliária" Rua 23 n.º 174 - 1.º N. Telef: 02-7320728.

**ARMAZÉM - ALUGA-SE** em Espinho c/ 100m2, casa de banho, bem situado. Rua 11 n.º 769. Telef: 7314714 - Espinho.

**APARTAMENTO T2 MOBILADO**, por contrato a combinar. Telef: (02) 7651339.

**ESPINHO CENTRO - UMA LOJA** de mais ou menos 100m2 e uma loja em Lourosa de 150m2. Telef: 7343808.

**ESPINHO CENTRO - APARTAMENTO** totalmente equipado. Telef: 7343808.

**QUARTO BEM SITUADO** em casa de família de preferência a cavaleiro. Teleg: 7340686.

**ALUGA-SE T1 TIPO CASA** a 3 Km do centro de Espinho. Renda a combinar. Telef: 7347735 das 12 às 14 e das 20 às 22 horas.

### COMPRA-SE

**TERRENO** para construção de moradia no centro de Espinho - 09319832379.

**CASA VELHA PARA DEMOLIR** ou para restaurar no centro de Espinho - 0931 - 983 23 79.

### VENDAS

**VOLKSWAGEN GOLF**, 5 Portas, preto, Ano 1992. Telef: 02 - 7311401.

**CITROEN BX 14. RE** - Ano 85 - Impecável. Telef: 7320506 (depois das 19 h.) Telem: 09362434944.

**VENDO 2 CARROS DE COLEÇÃO** 1958. Para recuperar (Anglia e Vauxhal). Também vendo Mercedes 220 com 31 anos. Inf: Castro Telef: (056) 372536 St.ª M.ª da Feira.

**T3 ESMORIZ** - Novo, de 3 frentes, com garagem, vidros duplos, arrumos, lareira, chão em lamparquet, 1 suite. Preço: 18.200 c. Paulo Sérgio - Propriedades Lic.ª 824 AMI - Telef: 02 - 783 00 42 / 783 86 80.

**T3 ESPINHO - C/ garagem**, 1 suite, 3 WC, todos os quartos c/ roupeiro, boas áreas, orientação Nascente / Poente. Preço: 22.900c. Paulo Sérgio - Propriedades Lic.ª 824 AMI - Telef: 02 - 7830042 / 783 86 80.

**T3 LUXO - ESPINHO**. Pav. Soalho, aq. central, granito, móveis de cozinha, TV cabo, sala c/ 30m2, elevador, bloco só c/ 3 apartamentos, lugar de garagem - só visto 30.000 cts. Área 150m2. Habiespinho - Tel. 7311219/23 - TM - 0933-5088107 Sóci da AMIN 493.

**T3 (CENTRO) - ESPINHO**. Pav. Madeira, fogão de sala, móveis de cozinha, lugar de garagem, ótima localização. Aproveite já - 25.750. Habiespinho - Tel. 7311219/23 - TM - 0933-5088107 Sócio da AMIN 493.

**T3 + 1 (Centro) muito bom estado - ESPINHO**. Lugar de garagem para 2 carros, dispensa. Arrumos no vão do telhado, boa disposição solar, elevador, condomínio barato. Preço: 23.500cts. Habiespinho - Tel. 7311219/23 - TM - 0933-5088107 Sócio da AMIN 493.

**PRETENDE ALUGAR** o seu apartamento ou loja comercial, contacte-nos temos clientes em carteira. Habiespinho. Tel: 7311219/23 Telemóvel: 0933-5088107 Sócio da AMIN 493.

**T3 TOTALMENTE REMODELADO - ESPINHO**, pav. lamparquet, boa disposição solar, arrumos c/ 25m2 no vão do telhado, marquise, lugar de garagem. Só visto 23.000 cts. Habiespinho - Tel. 731 12 19/23 - TM - 0933-5088107 Sócio da AMIN 493.

**T3 + 1 (BOM ESTADO) Zona excelente**, pav. Madeira, lugar de garagem, uma agradável surpresa - 23.800 cts. Habiespinho - Tel. 7311219/23 - TM - 0933-5088107 Sócio da AMIN 493.

**T3 - C/ NOVO** - madeiras lacada em branco, fogão de sala c/ recuperador, garagem ind. p/ 2 carros - 19.800 c. Habiespinho - Tel. 7311219/23 - TM - 0933-5088107 Sócio da AMIN 493.

**APARTAMENTOS**, Espinho arredores - T1 = 10.500 CONTOS - T1+1 = 13.000 contos - T2 = 10.500 contos - T2+1 = 16.000 contos - T3 = 14.500 - T4 = 26.500 contos. João Passos "Imobiliária" Rua 23 n.º 174 - 1.º N. Tel. 7320728.

Venha escolher a sua casa.

**T2 + 1 C/ 3 ANOS**, cozinha equipada c/ electrodomésticos, lareira, lugar de garagem. Ótimas áreas a 2 Km de Espinho prolongamento Rua 19. Telem. 0931264801.

**VENDO T1 NO BAIRRO DA PONTE DE ANTA** - C/ cozinha, marquise, sala, quarto c/ roupeiro na parede e casa de banho, tudo bem dividido e amplo. Preço de ocasião. Financiamento garantido a 100%. Telem: 0931-4746195.

**GARAGEM INDIVIDUAL**, Edifício das Palmeiras. Telem: 09319282796.

**ESPINHO CENTRO T2 + 1 C/ arrumos e terraço**. Rua 18 n.º 512. Telef: 7335200 / 732 08 86.

**CONSULTIPREDIOS - 0931 - 4544860**. Paramos - Terreno p/ loteamento, bem localizado, 4.000m2. Guetim - Quintinha c/ moradia bem cuidada, área total cerca de 1.000 m2. Guetim - Terreno cerca de 4.000m2, p/ construção ou quinta.

**TERRENO EM LOUROSA**. Trata: Rua 25 n.º 452 - Espinho.

**APARTAMENTO T1 NOVO** em fase de acabamento. Em Espinho. Particular. Ótimos acabamentos. C/ garagem. Telem: 0933-8493440.

**T2 SILVALDE ESPINHO**, Julho de 99, nascente poente, móveis de cozinha em M.D.F. branco, sala de 22m2 e lareira, suite de 14m2 c/ WC completo, 1 WC de serviço, tijoleira e parquet, gás canalizado, excelentes acabamentos, garagem para 2 carros. 17.000 Cts. FRACÇÃO Imobiliária - Rua 26 n.º 429 - Espinho. Telef: 7320911.

**T2 AO HOTEL SOLVERDE**, em construção, áreas desde 115m2, cozinha totalmente equipada, aquecimento central completo, tectos c/ iluminação embutida, estores elétricos, WC principal em mármore, garagem podendo ser individual. Visite andar modelo. A partir de 19.500 Cts. FRACÇÃO Imobiliária - Rua 26 n.º 429 - Espinho. Telef: 7320911.

**T3 AO HOTEL SOLVERDE** - em construção, áreas desde 152m2, aquecimento central, cozinha c/ placa, forno, frigorífico, m. de lavar louça, 3 WC, suite c/ WC em mármore, focos embutidos, pavimentos em madeira, vistas de mar, garagem dupla + arrumos. Visite andar modelo. A partir de 25.500 Cts. FRACÇÃO Imobiliária - Rua 26 n.º 429 - Espinho. Telef: 7320911.

**T3 ESPINHO CENTRO** - em fase de acabamentos, pré- aquecimento central, suite c/ banheira de hidromassagem, sala de 25m2 c/ lareira, varandas nos quartos, rigorosa qualidade de construção, garagem individual. 27.000 Cts. FRACÇÃO Imobiliária - Rua 26 n.º 429 - Espinho. Telef: 7320911.

**LOJA COMERCIAL ESPINHO** - excelente para escritório, 30m2 de área coberta + 50m2 de área descoberta, garagem dupla, excelente relação qualidade preço. FRACÇÃO Imobiliária - Rua 26 n.º 429 - Espinho. Telef: 7320911.



Informações pelo telefone (02) 733 55 00

De 2 a 8/07 de 1999  
2.ª SEMANA

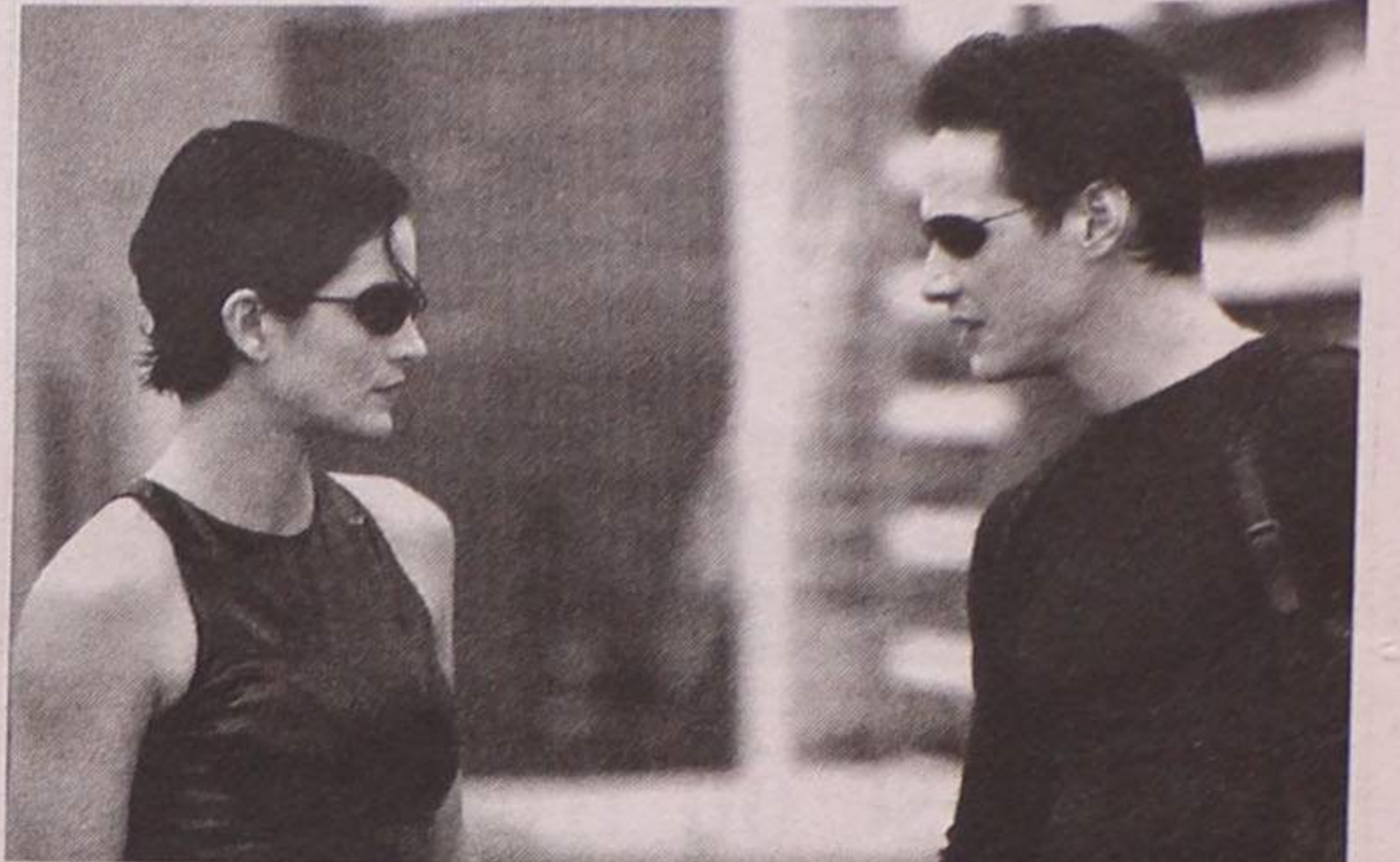

# MATRIX

## FARMÁCIAS DE SERVIÇO

- Quinta (01) - TEIXEIRA** ..... Ctr. Com. Solverde/1, Avenida 8 - Tel. 7340352;
- Sexta (02) - SANTOS** ..... Rua 19, nº 263 - Tel. 7340331;
- Sábado (03) - PAIVA** ..... Rua 19, nº 319 - Tel. 7340250;
- Domingo (04) - HIGIENE** ..... Rua 19, nº 293 - Tel. 7340320;
- Segunda (05) - GRANDE FARMÁCIA** ..... Rua 8, nº 1025 - Tel. 7340092;
- Terça (06) - CONCEIÇÃO** ..... R. S. Tiago, nº 709, Silvalde - Tel. 7311482;
- Quarta (07) - TEIXEIRA** ..... Ctr. Com. Solverde/1, Avenida 8 - Tel. 7340352.

Defesa de Espinho - 3509 - 9-07-01

## AMENTIA - COMÉRCIO DE VESTUÁRIO DE ALTA COSTURA, LIMITADA

CONSERVATÓRIA REGISTO COMERCIAL DE ESPINHO

N.º de Matrícula: 01069/950517

N.º Identificação de Pessoa Colectiva: 503 443 646

N.º de Inscrição: 03

N.º e Data da Apresentação: Ap. 09/990504

Rosa Paula da Silva Maia, 2.ª Ajudante da Conservatória Registo Comercial de Espinho, CERTIFICO que foi aumentado o capital social da sociedade em epigrafe de 1.000.000\$00 para 12.000.000\$00, tendo em consequência sido alterado os artigos 1.º, 3.º e 4.º do respectivo contrato ficando com a seguinte redacção:

**1.º** - A sociedade adopta a denominação "AMENTIA - COMÉRCIO DE VESTUÁRIO DE ALTA COSTURA, LIMITADA" e tem a sua sede na Rua 16, freguesia e concelho de Espinho.

**3.º** - O capital social, integralmente realizado em dinheiro e outros valores constantes da escrita social, é de DOZE MIL CONTOS e corresponde a soma de DUAS QUOTAS IGUAIS pertencentes uma a cada uma das sócias MARGARIDA GONÇALVES DA SILVA SANTOS e MARIA DA CONCEIÇÃO VIEIRA DA SILVA.

**4.º** - As sócias poderão fazer suprimentos à sociedade que vencerão ou não juros, conforme for deliberado em assembleia geral e às mesmas poderão ser exigidas prestações suplementares de capital até ao montante de doze milhões de escudos.

Está conforme o original. Contém 1 folha. O texto actualizado do contrato está depositado na pasta respectiva.

Espinho, 13/05/99

A Ajudante,  
a) Rosa Paula da Silva Maia

**T1 ESPINHO**, bem localizado, c/ 3 frentes, arrumos no vão do telhado c/ acesso interior, lugar de garagem. Telef: 02-7321770 \* 0931-274008.

**T3 NOVO NO CENTRO DE ESPINHO** c/ bons acabamentos, sala c/ lareira, terraço, garagem, andar c/ um só apartamento. Perto da estação. Telef: 02-7321770 \* 0931-274008.

## PEQUENOS ANÚNCIOS

**HABIESPINHO - IMOBILIÁRIA, LDA.**

**ESPINHO (Novos/Usados)**  
 T2 - 21.500 cts. (F. 109)  
 T3 - C/ novo - 19.800 cts.  
 T3 - 25.000 cts. (F. 111)  
 T3 - (Centro) 31.000 cts. (F. 103)  
 T2 - T3 e Dúplex (Centro) I. const.  
 T3 - Centro 29.000 cts. Só visto.  
 T3 - Centro 27.750 cts. P/ habitar  
 T2 - 24.000 cts.  
 T3 - 17.500 cts. (F. 6)  
 T3 Dúplex (Centro). Só visto. 41.000

**MORADIAS**  
 T3 c/ nova - Na melhor zona (usada)  
 Moradias c/ acab. de 1.ª qual. (Novas)  
**S. FÉLIX DA MARINHA**  
 T1 - 12.800 cts./T2 - 17.000 cts. (F. 12)  
 T3 recuado. 27.000 cts.  
 T2+1 c/ novo - 18.000 cts.

**NOGUEIRA DA REGEDOURA**  
 T1 - 12.750 cts.  
 T2 - 14.500 cts.  
 T3 - 17.000 cts.  
**ESMORIZ NOVOS (construção)**  
 T1 - 14.750 cts. / T1+1 - 14.750 cts.  
 T2 - 14.750 / T3 - 18.750 cts.  
 T3+1 - 29.500 cts. (F. 146 / 147 / 148)

**GULPILHARES**  
 T1 - C/ novo - 8.000 cts. (F. 65)  
 T3 - Recuado - bom estado - 24.500 cts.  
**PAÇOS BRANDÃO**  
 (Em construção finais de 1999)  
 T1 - 9.800 cts.  
 T2 - 13.300 cts.  
 T3 - 17.000 cts.  
 T3 - C/ novo. 16.000 cts.  
**MORADIAS GRIJÓ**  
 Moradias T3 - 32.500 cts.

Rua 23 (Edif. S. Pedro - Loja S)  
 Sede: 02 - 731 12 19 / 23 • Filial: 056-91 62 29  
 Email - gracaemoreira@telepac.pt  
 Sócio da AMIN 493

**ESPINHO T2+1 NOVO**

Garagem fechada • Áreas excelentes • Condomínio fechado

**Só!! 24.000 cts.****T2 NOVO PRONTO HABITAR**

0% SINAL  
**Só 12.500 cts.**

**AMIGÁVEL - SOCIEDADE DE MEDIAÇÃO IMOBILIÁRIA**

Avenida da Estação - Loja 9 - Paços Brandão (junto à C.P.)  
 Consulte-nos! Temos outras soluções. • Telefone: 02 - 7442500 / 02 - 7441811

**MORADIAS NOVAS****Só 26.000 cts.****Ligue hoje mesmo!!****ESPINHO \*T2 \*T3**

Desde **21.500 cts.**  
**ACABAMENTOS LUXO**

Bom Café... é

da Casa Alves Ribeiro

Rua 19, 294 - ESPINHO  
Tem Fábrica própria

**A**  
**Casa Alves Ribeiro**  
 da Rua 19, 294 - ESPINHO  
 tem dos maiores sortidos do país  
 em Vinhos do Porto datados,  
 Correntes, de Mesa,  
 Aguardentes Velhas  
 e Whiskys

**Vende-se ou trespasa-se Confeitaria em Espinho**

Instalações modernas, totalmente equipada, pronta a funcionar (com licenças e alvarás). Excelente oportunidade

Telem: 0936 - 90 48 06

«Defesa de Espinho» - 3509 - 9-07-01

**CARDOSOS, SÁ & COMPANHIA, LIMITADA**

CONSERVATÓRIA REGISTO COMERCIAL DE ESPINHO

N.º de Matrícula: 00534/870615

N.º de Identificação de Pessoa Colectiva: 501 844 245

N.º de Inscrição: Av. 1 à inscrição 1 e inscrição 7

N.º e Data da Apresentação: Ap. 04,05,06,07 e 08/99021

Rosa Paula da Silva Maia, 2.ª Ajudante da Conservatória Registo Comercial CERTIFICO que, em relação à sociedade em epígrafe foram alterados os artigos 1.ª, 2.ª, 3.ª, 4.ª e 6.ª do respectivo contrato ficando este com a seguinte redacção:

**ARTIGO 1.º** — A sociedade adopta a firma "CARDOSOS, SÁ & C.ª, LDA.", com sede no Lugar do Souto, freguesia de Silvalde, Espinho.

**ARTIGO 2.º** — A gerência poderá mudar a sede dentro do mesmo concelho ou para concelhos limítrofes e criar filiais, sucursais ou outras formas de representação social em território nacional ou no estrangeiro.

**ARTIGO 3.º** — O objecto da sociedade consiste na construção civil e obras públicas. Gestão e promoção imobiliária. Compra, venda, revenda, permuta, arrendamentos e subarrendamentos de propriedades, bem como a sua administração. Urbanização e loteamentos de terrenos, construção e exploração de aldeamentos turísticos, hotéis, motéis e estalagens. Silvicultura e exploração agrícola e florestal. Caça e repovoamento cinegético. Aquisição de quotas ou acções de outras sociedades, financiamento destas através de suprimentos e/ou prestações acessórias, participações em agrupamentos complementares de empresas, consórcios ou outras formas de associação. Comércio, importação e exportação de tapeçarias, mobiliário, artigos têxteis de decoração e afins.

**ARTIGO 4.º** — O capital social, integralmente realizado em dinheiro e outros valores constantes da escrita social, é de dez mil contos e corresponde à soma de seis quotas: duas de dois mil contos, uma de cada um dos sócios Manuel Alves Salgueiro e Manuel da Silva Salgueiro; e duas de dois mil contos, outra de mil quinhentos e oitenta contos e outra de quatrocentos e vinte contos, da sócia "Sociedade Turística Salgueiral, Lda.".

**ARTIGO 6.º** — 1 - A gerência da sociedade, remunerada ou não, conforme for deliberado em assembleia geral, fica afectada aos sócios Manuel Alves Salgueiro, Manuel da Silva Salgueiro e ainda a Arminda Pereira da Silva Salgueiro e a Arminda da Silva Salgueiro de Freitas Gomes.

2 - Para obrigar a sociedade em todos os seus actos e contratos e a representar em juízo, activa e passivamente, basta a assinatura de um gerente.

3 - Em ampliação à sua esfera normal de competência, a gerência poderá permutar, comprar e vender bens móveis e imóveis, nomeadamente veículos automóveis, contrair empréstimos, hipotecar bens imóveis, constituir propriedades horizontais em quaisquer prédios, celebrar contratos de arrendamento e trespases de quaisquer estabelecimentos.

O texto na sua redacção actualizada ficou depositado na pasta respectiva. Está conforme. Contém 3 folhas.

Conservatória do Registo Comercial de Espinho  
 21/04/99

A Ajudante,

a) Rosa Paula da Silva Maia

«Defesa de Espinho» - 3509 - 9-07-01

**ANASARA - REPRESENTAÇÕES ARTIGOS DECORATIVOS, LDA.**

CONSERVATÓRIA REGISTO COMERCIAL DE ESPINHO

N.º de Matrícula: 01423/990520

N.º de Inscrição: 01

N.º e Data da Apresentação: Ap. 11/990520

Rosa Paula da Silva Maia, 2.ª Ajudante da Conservatória Registo Comercial de Espinho CERTIFICO que por Ana Gisela Pereira Vieira Pinto, solteira, maior e Sara Daniel Pereira Vieira Pinto, solteira, menor foi constituída a sociedade em epígrafe que se rege pelo seguinte contrato:

**1.º** — A sociedade adopta a denominação "ANASARA - REPRESENTAÇÕES ARTIGOS DECORATIVOS, LDA.", com sede na Rua 21, n.º 764, da cidade de Espinho.

**§ único** — A gerência poderá mudar a sede dentro do mesmo concelho ou para concelhos limítrofes;

**2.º** — O objecto da sociedade consiste na importação, representação e comercialização de artigos decorativos.

**3.º** — O capital social, integralmente realizado em dinheiro, é de cinco mil euros e corresponde à soma de duas quotas de dois mil e quinhentos euros, uma de cada uma das sócias Ana Gisela Pereira Vieira Pinto e Sara Daniel Pereira Vieira Pinto.

**4.º** — As sócias poderão fazer suprimentos à sociedade, que vencerão ou não juros, conforme for deliberado em assembleia geral.

**5.º** — 1 - A gerência da sociedade, remunerada ou não, conforme for deliberado em assembleia geral, fica afectada à sócia Ana Gisela Pereira Vieira Pinto, desde já nomeada gerente.

2 - Para obrigar a sociedade em todos os seus actos e contratos e a representar em juízo, activa e passivamente, é necessária a sua assinatura.

Em ampliação à sua esfera normal de competência a gerente poderá comprar e vender quaisquer bens, tomar ou dar de arrendamento quaisquer prédios e dar ou tomar de trespasse ou locação quaisquer estabelecimentos, bem como efectuar contratos de locação financeira.

**6.º** — É livre a cessão de quotas entre as sócias, ficando desde já autorizada a sua divisão para o efeito; a estranhos, porém, depende do consentimento da sociedade, dado por escrito, tendo as sócias não cedentes o direito de preferência.

**7.º** — Em caso de arresto ou penhora de qualquer quota, a sociedade poderá amortizar essa quota pelo valor do último balanço.

**8.º** — Por morte de qualquer das sócias, os seus herdeiros deverão escolher um de entre todos que as represente na sociedade e na gerência, enquanto a quota se mantiver indivisa.

**9.º** — As assembleias gerais quando a Lei não prescrever outras formalidades ou prazos, serão convocadas por cartas registadas dirigidas aos sócios com a antecedência mínima de quinze dias.

Está conforme o original. Contém 3 folhas.

Conservatória Registo Comercial de Espinho,  
 26/5/99

A Ajudante,

a) Rosa Paula da Silva Maia

**CLÍNICA DE MEDICINA DENTÁRIA**

Acordos com : PSP, ACASA, CGD, EDP, SAMS, PHILIPS

**Dr. Jorge Pacheco**

ORTOPANTOMOGRÁFIA, TELERRADIOGRÁFIA, IMPLANTOLOGIA, ORTODONTIA (fixa e removível), PRÓTESE (fixa e removível)

Rua 8 n.º 381-1.º • 4500 ESPINHO • Telef. 7342718

**FINANCIAMENTO GARANTIDO TRATA-SE DE TODO O PROCESSO - GRATUITAMENTE**

**ESPINHO**  
 T1+1 usado, em muito bom estado, no centro, vistas p/ o mar. Bom preço.  
 T2 novos, c/ pré-aquecimento central, garagem colectiva, bons acabamentos. Desde: **21.500 cts.**

**T2+1** Rua 19, usado mas em óptimo estado, todo mobilado e c/ garagem individual e arrumos. Só! **18.800 cts.**  
**T2 e T3** em construção na Rua 23. Bons preços. aproveite já!

**T3** usado, perto das escolas c/ boas áreas. **23.000 cts.**  
**T4** usado c/ boa área, garagem ind. p/ 2 carros + arrumos. Bom preço. Moradia. Perto da praia. Ligue já. bom preço.

**S. FÉLIX DA MARINHA**  
 T2 P.H. c/ terraço. **16.500 cts.**

**T2+1 P.H. c/ jardim e garagem p/ 2 carros. 18.000 cts.**

**T2** em fase de acabamentos, cozinha equipada c/ electrodomésticos, fogão de sala c/ recuperador de calor, acabamentos de 1.ª. Localização espectacular. Só visto. **Só: 19.800 cts.**

**GRANJA**  
**T2** fase de acabamentos. **15.200 cts.**  
**T3** desde **17.500 cts.**

**ARCOZELO**  
**T1** próximo da Yasaky. **Só: 8.000 cts.**

**T2** c/ 2 casas de banho e garagem ind. Desde: **15.800 cts.**

**T4 Dúplex** espectacular c/ 4 frentes e terraço. **28.500 cts.**  
**Andar-moradia** P.H., 2 garagens ind., terraço e varandas, vistas p/ o mar. **20.000 cts.**

Contactar das 9 às 20 horas

Tels. 02-744 17 71/2/3

0936 - 290 90 57

**EQUIPA JOVEM E DINÂMICA VENDE**

**ESPINHO**  
 T1 usado - 14.500 cts.  
 T1 novo - 16.000 cts.  
 T2 novo - Boas áreas. 19.000 cts.  
 T3 usado - 17.500 cts.  
 T3 usado c/ novo - 22.500 cts.

**ARREDORES**  
 Moradia 4 frentes - 21.000 cts.  
 3 moradias c/ terreno p/ construção - 31.000 cts.

**ESMORIZ**  
 T1 na praia, mobilado - 12.000 cts.

T1 novo - 12.100 cts.  
 T2 usado - 13.500 cts.  
 T3 novo - C/ lugar de garagem e arrumos - 17.500 cts.  
 T3 Dúplex novo - 23.500 cts.

**ARREDORES**  
 T1 novos a partir de 10.700 cts.  
 T2 novos a partir de 14.700 cts.  
 T3 novo - 16.000 cts.

Temos mais soluções para si, e também outras zonas

Contacte-nos: Telef.: 056 - 75 13 37 / 75 16 13

Telm.: 0931 - 4504056; 0936 - 6477220; 0933 - 4593146

ou então visite-nos: Ed. Agueiro - Loja A n.º 1504

Av. 29 de Março (EN 109) - Esmoriz



«Defesa de Espinho» - 3509 - 9-07-01

**HIDROPLUS - INFRA-ESTRUTURAS E REDES DE DISTRIBUIÇÃO DE ÁGUA E GÁS, LDA.**CONSERVATÓRIA REGISTO COMERCIAL DE ESPINHO  
N.º de Matricula: 01422/990513

N.º de Inscrição: 01

N.º e Data da Apresentação: Ap. 18/990513

Rosa Paula da Silva Maia, 2.ª Ajudante da Conservatória Registral de Espinho CERTIFICO que por «Sometano - Sociedade Gestora de Participações Sociais, S.A.» e Paulo Manuel Marques dos Santos, c.c. Olívia Maria Alves Peito Santos, em comunhão de adquiridos foi constituída a sociedade em epigrafe que se rege pelo seguinte contrato:

**ARTIGO 1.º** — A sociedade adopta a firma "HIDROPLUS - INFRA-ESTRUTURAS E REDES DE DISTRIBUIÇÃO DE ÁGUA E GÁS, LDA.", e tem a sua sede na Rua Onze, número 880, freguesia e concelho de Espinho.

**§ único** — Por simples deliberação, a gerência poderá transferir a sede social para outro local do mesmo concelho ou concelhos limítrofes, bem como criar ou encerrar filiais ou qualquer forma de representação social, em território nacional e estrangeiro.

**ARTIGO 2.º** — O seu objecto consiste em infra-estruturas e redes de distribuição de águas e gás.

**ARTIGO 3.º** — O capital social, integralmente subscrito e realizado em dinheiro é de QUATRO MILHÕES DE ESCUDOS, correspondente a DEZANOVE MIL NOVECENTOS E CINQUENTA E UM EUROS E NOVENTA E DOIS CÊNTIMOS, dividido em duas quotas, uma do valor nominal de três milhões de escudos, pertencente à sócia «Sometano - Sociedade Gestora de Participações Sociais, S.A.» e outra do valor nominal de um milhão de escudos, pertencente ao sócio, Paulo Manuel Marques dos Santos.

**§ único** — Os sócios ficam autorizados a fazer prestações suplementares de capital até ao décuplo do capital social.

**ARTIGO 4.º** — Um — A gerência da sociedade, remunerada ou não, conforme for deliberado em assembleia geral, fica afectada a Vitorino Joaquim Alves Faria dos Santos e Luis Miguel Monteiro Valente Bispo, estes dois em representação da «Sometano - Sociedade Gestora de Participações Sociais, S.A.», que desde já são nomeados gerentes.

**Dois** — Para validamente obrigar e representar a sociedade em todos os actos e contratos que envolvam responsabilidade é necessária a assinatura de dois gerentes, sendo suficiente a assinatura de um deles para assuntos de mero expediente.

**Três** — Para além dos poderes normais de gerência, poderão ainda os gerentes:

a) Comprar e vender veículos automóveis, de e para a sociedade, podendo assinar contratos de leasing, nomeadamente para aquisição de equipamento;

b) Tomar de arrendamento ou trespasse quaisquer imóveis, podendo alterar e rescindir os respectivos contratos, e celebrar contratos de locação financeira; e

c) Obter empréstimos, pelos prazos e condições que entenderem.

**ARTIGO 5.º** — A cessão de quotas é livre entre sócios, contudo a favor de estranhos, depende do consentimento da sociedade, gozando esta em primeiro lugar e os restantes sócios não cedentes em segundo lugar, do direito de preferência, na respectiva aquisição.

**ARTIGO 6.º** — Um — A sociedade poderá amortizar qualquer quota, nos seguintes casos:

a) Por acordo com o respectivo titular;

b) Por penhora, arresto ou qualquer outra forma de apreensão judicial da quota;

c) Por falência do sócio;

d) Quando a quota for retirada da livre disponibilidade do seu titular, nomeadamente quando por partilha, por divórcio ou separação de pessoas e bens, ou só de bens, a quota não for adjudicada no todo ou em parte ao respectivo titular; e

e) Por interdição ou inabilitação permanente ou morte do respectivo sócio.

**Dois** — O valor da amortização será o que resultar da aprovação do último balanço.

**ARTIGO 7.º** — A sociedade poderá participar no capital de outras sociedades, mesmo com objecto diferente do seu, em sociedades reguladas por leis especiais e em agrupamentos complementares de empresas.

**ARTIGO 8.º** — Aos lucros líquidos, depois de deduzida a parte destinada a reserva legal, será dado o destino que for deliberado em Assembleia Geral.

Está conforme. Contém 3 folhas.

Conservatória Registo Comercial de Espinho, 21/5/99

A Ajudante,

a) Rosa Paula da Silva Maia

**Joaquim Manuel Jesus Oliveira****† Missa do 10.º Aniversário**

Seus pais, irmãos, cunhados e sobrinhos vêm, por este meio, participar que a missa será celebrada dia 7, quarta-feira, pelas 8 horas da manhã, na Igreja Paroquial de Anta.

Desde já agradecem a todos quantos participarem nesta celebração.

**António Vieira Fernandes****(ex-funcionário da Pastelaria Sameirinho)****Missa do 2.º Aniversário**

A família vem, por este meio, participar às pessoas de suas relações e amizade que dia 3, sábado, será celebrada, pelas 19 horas, missa por sua alma na Igreja Matriz de Espinho, agradecendo desde já a todos quantos participarem na Santa Eucaristia.



Espinho, 1 de Julho de 1999

**César Vieira Fernandes** — irmão

**Maria Aurora Vieira Fernandes** — irmã

**Judite Vieira Fernandes** — irmã

FUNERÁRIA N.º SR.ª D'AJUDA - SANCEBAS & LUÍS ALVES - Rua 20 - Espinho - Telef. 7345129

**† José dos Santos Ferreira****Agradecimento e Missa do 7.º Dia**

Sua esposa, filhos, noras, genros, netos e demais família vêm, por este meio, agradecer reconhecidamente às pessoas que tomaram parte no funeral ou que de outro modo se associaram à sua dor e participar que dia 3, sábado, será celebrada pelas 19 horas, missa do 7.º dia, na Igreja Matriz de Espinho, agradecendo desde já a todos quantos participarem na Santa Eucaristia.



Espinho, 1 de Julho de 1999

**Laurinda de Jesus**

**Maria Lucinda de Jesus**

**Palmira de Jesus Ferreira**

**Zulmira de Jesus Ferreira**

**José Fernando Santos Ferreira (ausente)**

**Joaquim de Jesus Santos Ferreira**

**António de Jesus Santos Ferreira**

**Dário Manuel de Jesus Santos Ferreira**

**Maria Rosa Silva Oliveira**

**Maria dos Anjos Pinhal**

**Alberto Fernando Oliveira**

**Franklin Martins**

**Manuel de Almeida**

FUNERÁRIA N.º SR.ª D'AJUDA - SANCEBAS & LUÍS ALVES - Rua 20 - Espinho - Telef. 7345129

**LABORATÓRIOS VÍDEO**

- Montagens de filmes amadores V8 - VHS - SVHS
- Fazemos mudança de sistema de cassetes vídeo de todo o mundo p/ o nosso sistema PAL e o inverso
- Recorde os seus filmes Super 8mm (bobines) passando-os para vídeo VHS

Tel. (02) 734 53 44

24 horas  
por dia

Contactos:

Tlm. 0936 - 278 84 07

**Domingos dos Santos Marinheiro****Agradecimento**

Sua esposa, filhos, noras e demais família vêm, por este meio, agradecer a todas as pessoas que assistiram ao funeral do saudoso extinto.

Agradecem também a todos quantos participaram na missa do 7.º dia bem como no Ofertório.

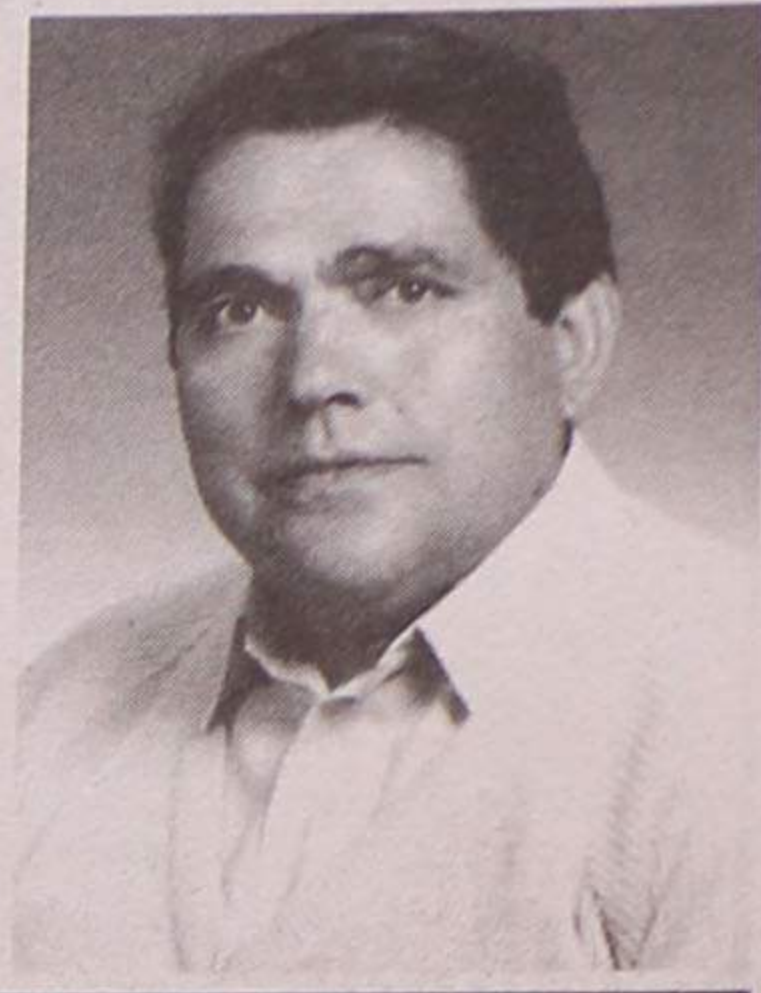
**† Fernando da Silva Abelha**

2 - 7 - 1999

**1.º Aniversário do seu Falecimento**

Recordando hoje com saudade o 1.º aniversário do seu falecimento, sua esposa, **Maria Helnice Marques Ribeiro**, filhas e netos, vêm por este meio, participar que serão celebradas missas por sua alma, na Igreja Matriz de Espinho, sexta-feira, dia 2 pelas 8 horas e sábado dia 3, pelas 19 horas, agradecendo desde já a todos quantos participarem na Santa Eucaristia.



**Helnice**

**† D. Nilza Bragança da Silva Pereira****Missa do 17.º Aniversário**

Seus filhos participam a todas as pessoas das suas relações e amizade que mandam celebrar missa pelo seu eterno descanso, dia 3, sábado, pelas 19 horas, na Igreja Matriz de Espinho.

Desde já agradecem a comparação a este religioso acto.

**José dos Santos Pereira**  
**(Malhas Marnel)****Missa do 5.º Aniversário**

Sua esposa, filhos, noras, genros e netos vêm, por este meio, participar às pessoas das suas relações e amizade que sexta-feira, dia 2, será celebrada missa por alma do seu ente querido, às 19 horas, na Igreja Matriz de Espinho. Desde já agradecem a quem participar.





**Grupo JOLIMA**

**Em ESPINHO**

**Junto à CÂMARA**

**RESTAURANTE \***

**\* SELF-SERVICE**

**REFEIÇÕES PARA FORA**

**PIZZARIA**

**GELADARIA**

**PADARIA**

**PASTELARIA**

**JÁ ABRIU**

**RUA 19 N.º 451**



**(02) 732 19 70**