

Vítor Neves (dos Voluntários Espinhenses)

## Bombeiro salva duas crianças num incêndio na Rua 6

Primeira subida ao futebol maior

Rugidos de tigres de há 25 anos



Foto VÍTOR LANCHÁ



Foto CARLOS SALVADOR

Liga Mundial de voleibol na Nave

Franceses cantam (duas vezes) de galo

Quando o presidente da Câmara se preparava para intervir

**PSD e CDU abandonam sessão da Assembleia Municipal**



Oposição abandona Assembleia Municipal

# Boletim da discórdia

A Assembleia Municipal de Espinho, realizada no passado dia 30, teve contornos, no mínimo originais, já que, como já tinha sido anunciado, ambas as bancadas da oposição se escusaram de ouvir a exposição do Presidente da Câmara, abandonando a sala no início da reunião. O problema surgiu com o peso do boletim de informação apresentado, que segundo alguns provocou problemas de colunas aos deputados e que corresponde a uma despesa "gratuita, mas onerosa" por parte da autarquia.

Sandra Soares (texto)  
Vitor Lancha (fotos)

Cerca das 22.30 horas, um pouco depois da hora, como já vem sendo hábito, estava tudo pronto para dar início ao primeiro tema da ordem de trabalhos da sessão ordinária da Assembleia Municipal - a explanação do presidente da Câmara, José Mota, sobre o boletim de informação distribuído aos deputados na reunião anterior - quando Ferreira de Cam-

pos, vogal do PSD, pediu para intervir informando os presentes da "total discórdia com a exposição apresentada, uma despesa gratuita, mas onerosa".

"O presidente tem o direito de exercer o cargo como entende, mas a assembleia também deve agir da forma política que entender e fazer o contraponto da actuação do executivo socialista ao alhear-se às situações tratadas no período anterior à ordem do dia. Esta situ-

ação é uma arrogância do senhor presidente e uma falta de democraticidade desnecessária. Assim, manifestando publicamente a nossa discordância, vamos abandonar a sala", acrescentou.

A esta intervenção seguiu-se a de Jorge de Carvalho, pela CDU, com um conteúdo semelhante. "Neste mandato o executivo tomou a decisão de, arrogantemente, vir cá quando entende. Na última Assembleia, o presidente não mostrou vontade de ouvir os vogais, por isso também não estamos interessados em ouvir o presidente".

Em resposta a esta atitude, José Luís Peralta, em nome do Partido Socialista, sublinhou que "com

esta atitude a oposição desrespeitou a Assembleia a que pertence. Se entendem que o regimento não funciona bem podem pedir uma reunião para o alterar. Porém, optaram por uma clara manifestação de show-off".

Também José Mota iniciou a sua intervenção com um comentário à atitude das bancadas da oposição, justificando a inclusão do dossier da polémica. "Esta comunicação inclui um dossier sobre o Cinanima, assim como o anterior falou do vólei de praia e ainda falta falar do folclore, da Nave e do Complexo de Ténis, pois são grandes realizações que devem ser divulgadas. Te-

## Clínica Médica Dentária

Dra. Rosa Neves

e  
Dra. Leopoldina I. Santos Tavares

Acordos com: ACASA e CGD  
Rua 23 n.º 773 - 1.º esq. - Espinho  
Telef: 734 01 16

## Precisa-se

### HOMEM

C/ EXPERIÊNCIA PARA COZINHA

### RAPAZ

DE 16 A 18 ANOS P/ AJUDAR NAS MESAS

Telef. 734 73 16

## DR. ILÍDIO D'OLIVEIRA SANTOS

MÉDICO DENTISTA

Implantes / Ortodontia Fixa / Prótese Fixa

Consultórios:

— Rua 16 (Esquina Rua 19), n.º 545-1.º Dt.º - Espinho - Telef. 7342931  
— Rua Júlio Dinis, 748 - 4.º Esq.º - Sala 413 - Porto - Telef. 6007175  
— Rua Manuel Alves de Sá, 15 G - 4400-494 V.N. Gaia - Telef. 02-7118661 / 7118642

Acordo com as entidades: ACASA; CGD; ADSE

## ESPINHO E ARREDORES EXCELENTES OPORTUNIDADES

**T1** (51217-A)

**12.000**

**T2** (35117-A)

**12.500**

**T3** (51251-A)

**15.700**

**MORADIA** (51204-A)

**30.000**

Comercialização

**GRUPO RÉPLICA**  
SOC. DE MEDIAÇÃO IMOBILIÁRIA, LDA.  
REAL ESTATE

Dep. Boavista

Tel.: 02-7330440

Lic. AMI - 1782

## HOTEL CANINO

Escola de Treinos

OBEDIÊNCIA • GUARDA  
PROTECÇÃO

SE VAI DE FÉRIAS FAÇA JÁ  
A SUA RESERVA

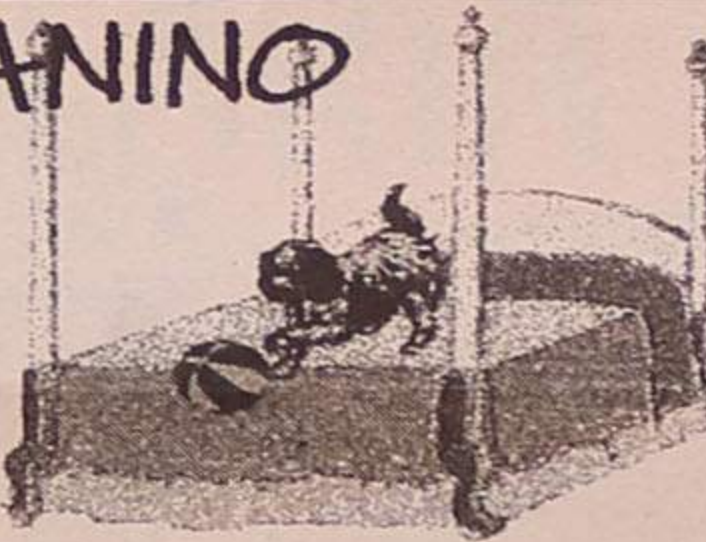

Rua do Lavrador, n.º 47 - Cardielos - Rio Meão  
4520 Sta. Maria da Feira • Telef. (056) 784005 - Telem. 0931 - 4865752

## Gabinete de Radiologia de Espinho

**DR. JORGE NUNES DE MATOS**  
**DR.ª MARIA DO CARMO VASCONCELOS**

Médicos especialistas: Raios X - Ecografia - Mamografia - Densitometria Óssea

Acordos com: ADSE, SAMS, PORTUGAL TELECOM, PSP  
GNR, CGD, ACASA, MINIST. JUSTIÇA, CTT e SNS

Consultório: Rua 20 n.º 1436 r/c Dt.º • Telef. e Fax 7341975 - 7314650  
Horário: das 09h00 às 12h00 e das 14h00 às 19h00

## MÉDICOS DENTISTAS

**JORGE FERREIRA**  
**BRUNO MORRIS**

SAMS QUADROS, SMAS, CGD, SIM

Telefone, 734 86 93

Edifício S. Pedro - Sala W - Rua 23, n.º 174

## Dr. Vitor Hugo

MÉDICO DENTISTA

C.T.T. - SAMS - S. QUADROS - C.G.D. - ACASA - P.S.P.

Rua 19 n.º 342 - 1.ª Sala 4 — Telef. 731 27 70  
ESPINHO

mos de nos lembrar que há muito gente que quer roubar este e outros eventos e é preciso que as pessoas compreendam o peso dos mesmos”.

### Sem votos contra

Passada a comoção inicial, José Mota centrou a sua intervenção nos assuntos tratados no boletim, começando por agradecer ironicamente à Assembleia, já que na reunião passada toda a oposição se absteve, “por ter aprovado uma moção, sem votos contra, sobre o I Encontro da Lusofonia, um evento que não foi do presidente da Câmara, mas dos escritores”, revelando que foi pedida autorização para divulgar aquilo que aconteceu numa brochura, que deverá ser publicada a 24 de Agosto, dia da comemoração do centenário da elevação de Espinho a concelho”.

No âmbito do sucesso desta iniciativa, a política de geminações será para continuar, já que se conseguiu construir um “espírito de verdadeira cooperação com os países, prova disso são os estágios efectuados por alguns vereadores da Beira na cidade, e as jornadas luso-brasileiras da saúde, a realizar em Setembro. Estas são coisas que começaram a pouco tempo, mas onde já se vê trabalho feito”.

José Mota diz estar feliz com as realizações que vêm acontecendo no concelho, referindo: o III encontro de homens estátua, que tem vindo a melhorar qualitativa e quantitativamente; a cooperação com a Secretaria de Estado da Inserção Social; o protocolo assinado com o

governo para recuperação da Ribeira de Silvalde. Foi ainda sublinhada a importância do trabalho desenvolvido nas escolas pela PSP e do programa de habitação, esperando-se que em finais de 2001 as baracas estejam totalmente irradiadas do concelho. O passeio à beira-mar é outro dos orgulhos deste executivo e o autarca garante que “vai ser inaugurado dentro do prazo estabelecido”.

### Vizinhos poluidores

O tema de destaque da comunicação do presidente foi a Campanha Espinho Verde, que vai alterar muitas mentalidades, embora tenha de contar com o apoio da população”. Mas, nas questões do ambiente a preocupação maior vai para “o que se passa à nossa porta, nomeadamente, em S. Félix da Marinha e Santa Maria da Feira. A poluição que estes dois concelhos fazem e que afecta Espinho é uma situação intolerável que se pode vir a repetir este ano. Lamento que os ecologistas espinhenses não reajam a estas situações preferindo tentar difamar, até com mentiras, aqueles que gastam dinheiro em saneamento e na ETAR. Não estou a dizer que exista má fé, mas falta de eficácia existe, sem dúvida”.

José Mota afirma que “o concelho se sente vaidoso com a visita de ministros e secretários de Estado, deste e do anterior governo, que nos respeitam e quando cá vêm trazem sempre alguma coisa”. Uma das últimas visitas foi a da ministra da Saúde, Maria de Belém, que veio inaugurar as obras da renovação do Hospital de Espinho e as-

sumiu publicamente o compromisso do alargamento do mesmo. “Por isso, as pessoas podem ficar descansadas, o Hospital de Espinho não vai fechar, mas melhorar”.

O sonho do enteramento da linha já está em andamento. Os dois representantes da Câmara Municipal na Comissão responsável pelo projecto são o próprio presidente, que quer assumir as suas responsabilidades até ao fim, e o vereador do urbanismo Rolando de Sousa. Com esta decisão, José Mota espera levar a REFER a nomear para si representantes ao mais alto nível. Neste âmbito, voltou a ser sublinhado o papel de João Cravinho, tanto na coragem que demonstrou neste processo, como no interesse demonstrado pelo arranque das obras do IC 24, cujo concurso será aberto a 12 Agosto.

Apesar de a oposição não se encontrar presente, José Mota foi confrontado com diversas questões da bancada socialista, inclusive de alguns vereadores que habitualmente se mantêm sentados e respondeu a todas as perguntas.

### “Políticos de meia tigela”

A intervenção do público ficou pautada pelo elogio do trabalho levado a cabo pelo executivo e pela atitude da oposição.

Joaquim Rodrigues, do Bairro Piscatório, sublinhou a importância do trabalho efectuado na Marinha, no âmbito do PRUM, e lamentou profundamente a atitude da oposição:

“Para mim, eles são políticos de *meia tigela* que não gostam de ouvir a verdade e, por isso, abandonam a sala”.

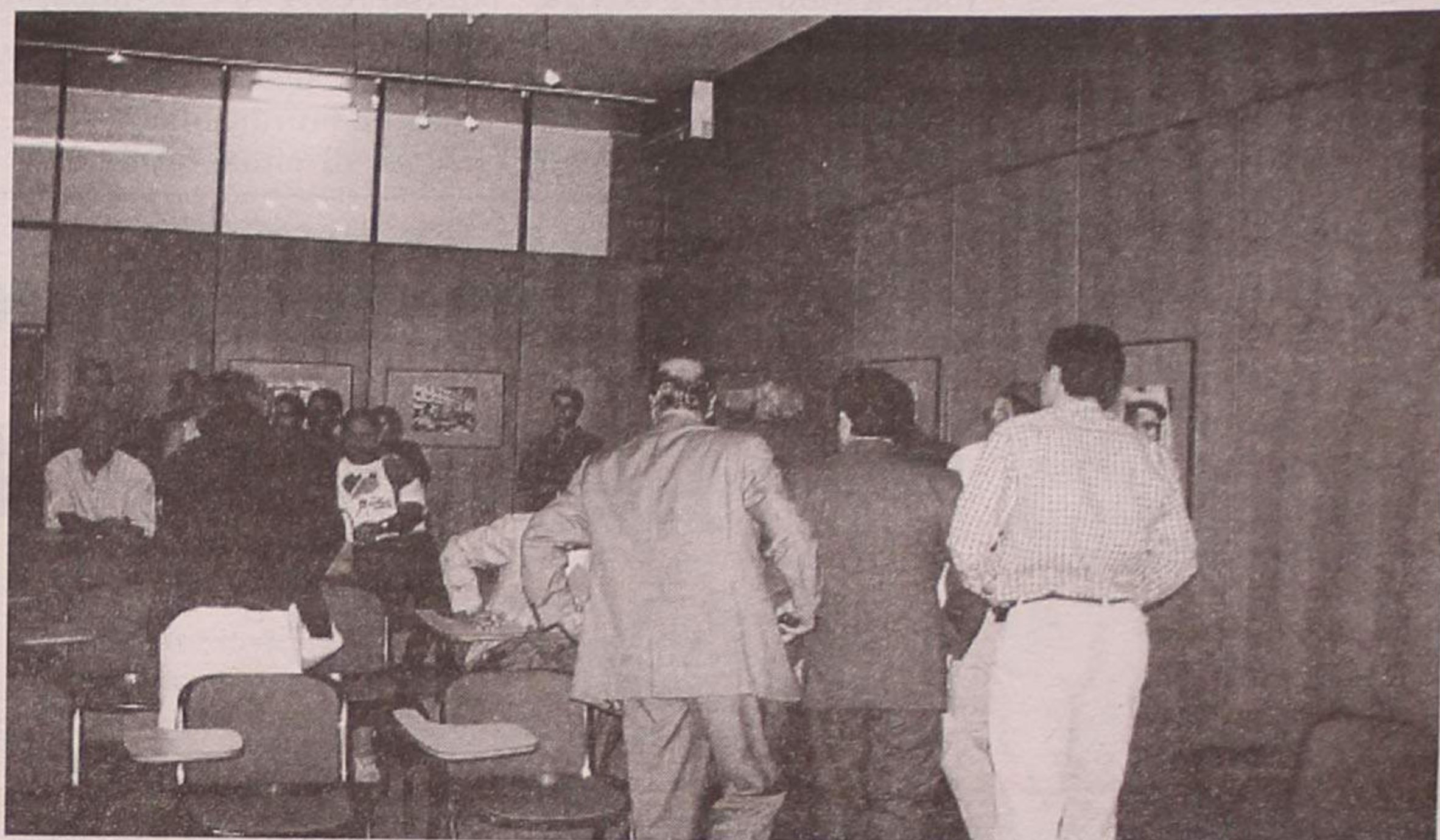

“Esta situação é uma arrogância do senhor presidente e uma falta de democraticidade desnecessária”

Ferreira de Campos (PSD) – abandono da Assembleia pela oposição

“Eu arrogante, porquê? Quem diz coisas dessas vai para o inferno, se houver...”

José Mota – resposta à afirmação anterior

“Estas atitudes são exibicionismos fúteis que a nada levam de concreto”

José Luís Peralta (PS) – abandono da Assembleia pela oposição

## Importa-se de repetir?

“O que existe aqui, em termos de poder e oposição é normal e civilizado, não se compara ao MPLA e à UNITA”

José Mota – abandono da Assembleia pela oposição

“Este é um acto de cobardia política, porque é uma

traição àqueles que neles votaram, é fruto de uma política eleicoeira”

Jorge Pina (PS) – abandono da Assembleia pela oposição

“Este relatório já tem dado problemas de coluna; da próxima vez trarei um carrinho de compras”.

Correia de Araújo (PS) – boletim de informação do presidente da Câmara

“Nós somos vaidosos por vivermos na cidade costeira mais bela do mundo”

José Mota

**ALUGA-SE ou VENDE-SE**  
ESTABELECIMENTO - C/ 100 m2 de área + 50 de cave e 60 de logradouro. Rua 30 n.º 600.  
**1 ARMAZÉM INDUSTRIAL** - De 550 m2 - 300.000\$00.  
**T2** - 110 m2, acabamentos de luxo. 19.000 c. Pronto a entregar.  
**T2** - 108 m2. 15.000 c. Prazo de entrega: 12 meses.  
**ARMAZÉM** - 210 m2. 160 c.  
**LOJA** - 100 m2 - Cave - 80 m2 - 120.000\$00/mês  
**Aluga-se GARAGEM** - Rua 19 c/ 15 m2 - 12.500\$00  
Telef. 734 03 25 - 7330730 • Fax 733 07 39

L. 445

Visite andar modelo

**T1**  
**T2**  
**T3**

**Edifício Pinhais da Granja Duplex**

**GRANJA**  
S. Félix

**2.ª FASE**

Jaime Pinto - Propriedades, Lda.  
☎ 374 59 61

Semanário Registrado  
na Direcção-Geral de Comunicação  
Social sob o n.º 41/37

**DEFESA DE ESPINHO**

Fundado em 27/Março/1932

**PROPRIEDADE**

EMPES - Empresa de Publicidade  
de Espinho, Lda.

Matriculada na Conservatória do Registo Comercial  
de Espinho sob o n.º 59, folhas 30 do livro C-1  
Capital Social 1.040.000\$00

**Direcção**

Lúcio Alberto

**Redacção**

Manuel Proença  
Sandra Soares

**Colaboradores**

- Alberto Monteiro
- Alexandra Nunes
- António Duarte Estêvão
- António Regedor
- Benjamim Rodrigues da Silva
- Carlos Salvador (fotografia)
- Dagmar Lourenço (Brasil)
- Dolores Silva (fotografia)
- Elísio Baptista (Brasil)
- Fabiana Almeida (fotografia)
- Gomes Amaro
- José de Abreu
- José Curral
- Liliana Neves
- Maria Fernanda Barroca
- Maria Helena Vasconcelos
- Napoleão Guerra
- Paulo Malheiro
- Vítor Lancha (fotografia)

**Departamento de Produção**

António Guerra

**Publicidade**

Joaquim Natário

**Secretaria de Administração  
e Redacção**

Cristina Fonseca  
Fernanda Oliveira

**Departamento de Redacção**

Rua 26, N.º 601 - 2.º Esq.  
Apartado, 39 - 4501 ESPINHO Codex  
Telef. 02 - 731 20 19 - 731 92 61

**Serviços Administrativos  
e Publicidade**

Rua 26, N.º 601 - 2.º Esq.  
Apartado, 39 - 4501 ESPINHO Codex  
Telef / Fax 02 - 734 15 25

**Impressão**

NAVEPRINTER  
- Indústria Gráfica do Norte, SA  
E.N. 14 (km 7,05)  
Apartado 121 - 4471 MAIA Codex  
Tels. 941 10 85; 948 56 31 e 948 55 64  
Fax 941 10 84

**Tiragem média**

4.000 exemplares  
Depósito Legal n.º 1604/83

Os textos (e ilustrações) de Opinião publicados nesta edição são da inteira responsabilidade dos seus autores, não vinculando, directa ou indirectamente, o cariz editorial e informativo deste jornal.

*Editorial*  
**Intolerância  
e indiferença**

**H**á quem defenda que a intolerância e a indiferença estão na base de praticamente todos os males de que a sociedade padece. E na verdade, por mais nua e crua que esta seja (a verdade, observe-se), a indiferença dos poderes de opinião pública permite cobrir com um manto de silêncio situações intoleráveis do pon-

to de vista humano, social, económico e de outra índole.

Não é menos verdade que enquanto sociedade permitimos e, por isso, somos coniventes, embora inconscientemente, que as crianças, os idosos, as mulheres e os homens, sejam molestadas e maltratados física, psíquica, social e culturalmente.

Os direitos humanos

ainda não são assumidos integralmente, quando afinal caminhamos a passos largos para um novo século e, por coincidência do calendário, para outro milénio.

Ainda se assiste clara ou camufladamente a infamantes injustiças e a políticas e estratégias de exclusão.

Lúcio Alberto

**Espinho-passeio  
em quarto minguante**

Noite fria descí a 33.  
Devagar, absorto, sorvendo a maresia.  
Atravessei a linha e de repente  
despertei deslumbrado o mar em frente  
e sobre as ondas um barco da companhia iluminado!  
Rasgando o negro frio da noite solitária,  
pairava sereno e tão brilhante  
que em êxtase quedei-me fascinado!  
Era laranja fogo o seu fulgor  
e de porte tão grande e majestoso  
que já nem sei se vogava nas águas ou no céu.  
Sulcros de luz intensa ia rompendo  
e sobre o mar miríades de peixes cintilantes,  
prisioneiros livres do encanto  
de redes de fios reluzentes!  
Aproximei-me mais enfeitado.  
Parei no paredão da esplanada e despertei de novo  
ante o quarto minguante de uma lua,  
nas águas tão serenas projectada!



Napoleão Guerra



Foto VÍTOR LANCHA

A Associação de Desenvolvimento do Concelho de Espinho promove a cultura de etnia cigana, com jovens e talentosos dançarinos!

*Excitações*

**Há mais casas do que famílias**  
Até final de 1998, de acordo com o Instituto Nacional de Estatística, existiam 4,7 milhões de fogos para 3,2 milhões de agregados  
*Diário de Notícias*

Os portugueses correm o risco de falência  
**Dívidas das famílias disparam em flecha**  
Banco de Portugal prevê que endividamento vai atingir 90% do rendimento disponível no final do ano  
*Diário de Notícias*

Tribunal de Contas detectou custos elevados na realização de obras  
**JAE gastou à farta**  
*Jornal de Notícias*

Em Lourosa  
**Placas públicas beneficiam interesses privados**  
Placas indicadoras de direcção de Lourosa estão a ser utilizadas para mostrar o caminho de casas comerciais. A Junta de Freguesia autorizou a iniciativa, por entender não haver qualquer ilegalidade, mas a oposição contesta, achando que se a moda pega...  
*Terras da Feira*

**A conduzir homens são trogloditas**  
A surpreendente conclusão é de uma universidade alemã - no final do século XXX, os homens comportam-se ao volante com os mesmos instintos dos seus antepassados pré-históricos. Com uma diferença fundamental - agora a arma é o automóvel!  
*Jornal da Marinha Grande*

**Mulheres do Sul e homens do Norte adoram fumar**  
Dezoito por cento da população portuguesa com mais de dez anos não dispensa o cigarro, segundo dados do último Inquérito Nacional de Saúde.  
*Diário de Notícias*

Por causa da droga  
**Há mais mulheres condenadas do que homens**  
*Diário de Aveiro*

Feira lança desafio  
**Alpiarça quer Universidade do Vinho**  
A Feira do Vinho do Ribatejo serve de rampa de lançamento ao projecto da criação de uma Universidade do Vinho no Ribatejo. O presidente da Câmara de Alpiarça, Rosa do Céu, assume o desafio.  
*O Ribatejo*

Girão Pereira desiludido com a vida política portuguesa  
**"É uma feira de vaidades"**  
*Campeão das Províncias*

Registadas em Portugal 482 associações religiosas não católicas  
**Cristo une... tudo o resto separa**  
*O Primeiro de Janeiro*

Começou a pagar-se o saneamento...  
**...Começaram as reclamações!**  
*Notícias de Guimarães*

Sérgio Carrinha, presidente da Câmara de Chamusca  
**"O que me preocupa é o que eu não sei"**  
*O Mirante*

Erro tipográfico na origem  
**Meia Via quase freguesia**  
Meia Via aspira a ser freguesia há mais de 60 anos. Mas desta vez a história parece encaminhar-se para um final feliz. Um erro tipográfico no último cartaz das festas daquela povoação despoletou novamente o sonho dos meiavienses.  
*O Almonda*

# Correio do Leitor

## Tributo por fazer

(Acheга ao editorial sobre Branco Miguel Jr. publicado em "Primeiro Plano" no jornal "Defesa de Espinho" de 20 de Maio de 1999).

Levar a público o nome de um homem do povo, de um homem invulgar a quem Espinho muito deve e pedir para ele tributo de gratidão e perpetuidade é um acto de isenção e de coragem.

Há, de facto, tributo por fazer.

Se há alguém a quem Espinho deva homenagem, mesmo destaque, esse alguém é sem dúvida António de Pinho Branco Miguel Jr.

Filho de incolas, pois seu pai também de nome António de Pinho Branco Miguel já era de Espinho assim como seu avô, amou o povo e pugnou pela sua independência como mais nenhum outro poderia amar ou lutar, porque no coração o tinha.

Pode dizer-se, sem receio de pecado de exagero, que ele foi verdadeiramente o "Pai de Espinho", o seu fundador.

Primeiro presidente da Irmandade de Nossa Senhora da Ajuda, que teve papel decisivo na emancipação de Espinho, a ela se dedicou de alma e coração até que se conseguissem as condições exigíveis para o direito a independência.

Viveu e sofreu para e pelo povo vareiro a quem Anta e sei pároco recusavam enterro no cemitério e só de má vontade assistiam com ministério dos últimos sacramentos aos fiéis moribundos.

Da Irmandade que presidiu, foi que saiu o grito para a independência, festejada com repicar de sinos, foguetes e bandeira ao vento no alto da torre da sua Igreja a 23 de Maio de 1889.

Já presidente eleito da Junta da nova e recém-criada freguesia de Espinho, não descansou enquanto não conseguiu, de um amigo no Mocho, terrenos para o cemitério de Espinho, empenhando a sua palavra e tomando títulos de obrigação para si

e sua irmã solteira, Maria dos Santos, para que os vareiros não fossem mais humilhados e ameaçados, pelo que até corria entre os pescadores que o cemitério era seu.

Um padre seu contemporâneo, contando o caso de um funeral de vareiros que seguia para Anta com o seu pároco e que fora esperado no caminho por lavradores irados, de sacos e fueiros na mão, afirma que se não fosse o "nosso amigo António Miguel" apaziguar os ânimos, porque os vareiros que acompanhavam o funeral se prestavam a responder aos provocadores, teria havido naquele sítio sangue e morte a assinalar o ódio de Anta aos pescadores de Espinho.

Não era doutor. Não sei. Talvez com o exame do 20 grau ou equiparado. Mas era tido como culto. Lia muito. E possuía biblioteca que hoje não tenho e fui mais longe nos estudos.

No marulhar das ondas e na maresia bebeu como o mar que o viu nascer, dócil e manso em calmaria mas bravo, altaneiro, lutador se os ventos lhe encapelavam a alma.

Já com Espinho em paz é sobretudo ao cemitério, a sua paixão, que mais dedica o tempo, desbravando o terreno, delineando arruamentos, traçando sepulturas.

Vira-se depois para infra-estruturas, avançadas à época: iluminação, arruamentos, passeios... para que Espinho bem recebesse a já crescente colónia balnear.

Quando as Juntas passaram a ter os párocos da freguesia como presidentes natos ele ainda continuou nelas como vice-presidente, tesoureiro ou vogal até 1918.

É de tradição que a maioria da população queria que a Igreja Matriz fos-

se construída mais perto da povoação, junto ao mar. Ele quis, primeiro, que se construísse no Lugar do Facho mas concordou com a escolha dos terrenos onde foi levantada para que no outro lugar se pudesse vir a construir o edifício da Câmara.

Foi a expensas da Junta, com dinheiro da venda de baldios, que começaram as obras de construção da nossa Igreja, continuadas depois com oferta de Henrique Brandão, com esmolas pelas portas e garridos e briosos cortejos de oferendas, organizados em comunhão com o muito querido e saudoso Padre Amaral. O padre a quem beijávamos a mão em meninos, casou os nossos pais, nos baptizou e nos fez o exame de catequese para a Comunhão Solene. O padre que vi, velhinho, ajoelhado ao altar da sua muito amada Igreja quando, entre perfumes de incenso e chuva de pétalas, acordes divinos de Fausto Neves e cantares de passarinhos nos púlpitos subiam ao Céu em dia de Senhora da Hora.

Apoiou sempre e activamente a Comissão Fabriqueira da Igreja que, pelo que sempre ouvi, fizera parte dela por nomeação.

Ajudou os pescadores aquando das grandes invasões do mar, levando a Junta a dar-lhes terreno na Mata para refazerem as suas vidas.

Foi fundador de companhias, continuando uma tradição que vinha do seu pai e do seu avô, cujos arraises, com poder de decisão na comunidade, ajudaram à manutenção do culto religioso com cera, paramentos e alfaias. Companhias que davam trabalho aos pescadores, pão às famílias e a que aderiam sócios de "peso" político e de capital que por vezes subsidiaram empreendimentos e viriam a tornar-se grandes amigos de Espinho e seus acérrimos defensores e apoiantes junto das instâncias governamentais para que viesse a conseguir autonomia e independência.

Companhias que levaram longe o nome de Espinho na "sardinha vivinha do

nosso mar" e cujas lides foram cartaz turístico e inspiração a artistas, poetas, músicos e escritores.

Já na época, século XIX, investiu em casas afidalgadas, para banhistas, pois já via que o futuro de Espinho viria a centrar-se no turismo e no comércio.

É bom lembrar, a este propósito, que ainda hoje nas Ruas 19, 8, 4, 2 e outras há casas que foram pertença de vareiros.

Conquistou amizades e influências na "classe alta" que nos visitava durante o Verão. E usou-as para progresso da terra e utilidade do povo cujos filhos em idade de "ir à tropa" livrava das "sortes" quando faziam falta ao sustento da família. O que seu pai e seu avô já fizeram, sob grande responsabilidade, mas ao abrigo de ordenação da rainha D. Maria I que dispensava do serviço militar todo o mancebo que a partir dos 14 anos vivesse da pesca ou fosse arrais.

Foi o conde de Águeda, governador civil de Aveiro, quem livrou o seu filho, José Rodrigues dos Santos Miguel, mais tarde, também como ele presidente de uma das Juntas de Freguesia, jurado na Vila da Feira e fundador de Companhas.

Jurado por terras de Santa Maria da Feira, deu provas de grande humanismo e ponderação que muito admiraram, ao tempo, os juizes da comarca.

António de Pinho Branco Miguel Jr. amou o seu povo. Mas o povo também o amava.

Pelos de fora, era tratado por Sr. Arrais. E pelo pescadores, que nunca falavam com ele de barrete na cabeça, no seu falar castiço, de Ti Arrais.

Ele foi o primeiro presidente da Irmandade da Paróquia de Nossa Senhora da Ajuda, o primeiro presidente da Junta de Freguesia, o obreiro da sua terra, o seu benfeitor, o seu conselheiro, o seu tribuno, o seu jurado, o seu juiz de paz...

A data da sua morte, em 25 de Março de 1923, Fausto Neves escrevia: "Morreu o bom e muito respeitado António Miguel, o maioral dos vareiros".

António de Pinho Branco Miguel Jr. identifica-se com Espinho e o povo vareiro, seu povo. Sem dúvida a mais alta expressão deste bom povo humilde, crente e respeitador de que proviemos. De mulheres lavadas, de sardas e loiro nórdico ou pele morena e olhar fenício que têm na boca, entre si, pragueado sem sentido e sem malda-

de e expressões tão doces e tão lindas como "meu amor", "minha queridinha", quando vendem o seu peixe. De barcos com invocações de santos e procição a Nossa Senhora da Ajuda, a sua padroeira.

Deste povo repositório de costumes e tradições que são a nossa cultura e a nossa História e nos afirmam como povo da beira-mar.

Deste povo que do nada, "Dez palheiros na praia..." algures, entre neblinas do Douro e paragens de Aveiro, nasceu, se uniu em ripados contra nortadas agrestes e se fez grande.

Por incrível que pareça ouvi, por acaso, de gentes no Alto Minho, palavras de carinho e admiração a António de Pinho Branco Miguel Jr. e vi um nome igualzinho ao seu escrito nos espigueiros do Soajo que são monumento nacional.

Em Espinho, sua terra natal, apenas uma lápide sobre a campa, igual a todas as lápides de todos os presidentes de Junta até agora eleitos, sem rigor de identidade que, confrontada com nome e data anteriormente no jazigo gravados, tem originado crítica, numa pobreza que impressiona, ao lado de outras sumptuosas homenagens no cemitério existentes. Quando, por respeito, merece homenagem de maior vulto no cemitério e, por direito, monumento condigno no largo da Câmara porque o primeiro e maior impulsionador da independência de Espinho e tribuno pelos vareiros ligados à sua fundação.

Expressar de algum modo perpetuidade a António de Pinho Branco Miguel Jr. é, no mínimo, um acto de justiça. Igual ao que noutras terras por todo esse País fora, já o povo fez aos homens do povo que o honraram.

Viriato, o Lidador, o Cego do Maio, na Póvoa do Varzim, Catarina Eufêmea, António Aleixo, Ferreira de Castro, Saramago... são filhos do povo.

Chame-se à Câmara o seu neto, José Rodrigues dos Santos Miguel Jr., José Romão, respeitável e venerando ancião quase centenário, amigo anónimo de Espinho, que ainda existe e é testemunho vivo do modo como viveram, rezaram, sofreram ou celebraram a alegria as nossas gentes e do que foi e o que fez seu avô que conheceu muito bem e muito admira.

Escutem-se os seus numerosos bisnetos e trinnetos, portadores da tradição oral desde as origens. Consultem-se anais.

Vasculhem-se actas da Irmandade de Nossa Senhora da Ajuda e da Junta de Freguesia e leiam-se linhas e entrelinhas.

Faça-se levantamento sério da História de Espinho. Sem preconceitos de classes e divisões de famílias. Procurem-se nas suas fontes e na tradição oral a real, verdadeira História da nossa terra e dos homens que a fizeram.

E leve-se à consideração da Assembleia Municipal.

Há tributo por fazer.

Fernanda Miguel  
(Espinho)



### RÁDIO GLOBO AZUL

... A PURA SEDUÇÃO DA RÁDIO

Rua 14, N.º 648, 3.º A  
4500 ESPINHO  
Tel: 7347216/7312303  
Fax 734 84 70

### CIRCUITOS NA EUROPA

MAIOR E MELHOR OFERTA

### AVIÃO • AUTOPULLMAN

Partidas todas as semanas de JULHO a SETEMBRO

	desde
Benelux	175.000\$
Bretanha	170.000\$
Riviera Francesa	185.000\$
Circuito Italiano	255.000\$
Suíça, Itália e Áustria	180.000\$
Suíça e Áustria	184.000\$
Grande Circuito da Áustria	180.000\$
Viena, Budapeste e Praga	185.000\$
Capitais Europa Central	195.000\$
Circuito da Alemanha	195.000\$
Áustria, Hungria, Polónia	
Rep. Checa e Eslováquia	198.000\$
Itália Monumental	255.000\$

HOTÉIS DE QUALIDADE • GUIA PORTUGUÊS

INFORMAÇÕES E RESERVAS:

desde 1840  
**abreu**

Rua 19, n.º 204-1.º  
- 4500 -225 ESPINHO  
Telef. 7330850/51 • Fax 7330859  
Email: jmrbeiro.espinho@abreu.pt

Nova iniciativa do PRUM

## Cursos em Silvalde

O Programa de Reabilitação Urbana da Marinha de Silvalde (PRUM) abriu as inscrições para cursos de formação profissional, aos residentes de Silvalde.

Os cursos variam entre a pastelaria, o socorrismo, a arte floral, corte e costura, pichelaria e construção civil. Estes cursos têm a duração média de 50 horas, à excepção do curso de socorrismo (24 horas) e do curso de construção civil (270 horas) e todos incluem bolsa e certificado de formação.

Para se inscreverem ou obterem mais informações os interessados deverão contactar o PRUM, na Escola Básica da Marinha 2 - 4500 Silvalde, ou através do telefone 7321014.

No Centro Social de Paramos

## Acção de formação

O Centro Social de Paramos irá realizar, no próximo dia 17, uma acção de formação, atendendo à "perturbação do comportamento na criança".

A iniciativa decorrerá entre as 10 e as 13 horas e contará com Rui Ramos na qualidade de orador.

As inscrições decorrem até ao dia 15, com um preço de 1500\$00, podendo os interessados contactar o secretariado da organização através do telefone 7330870.

No Externato Oliveira Martins

## Convívio escolar

O Externato Oliveira Martins, comemorará no próximo dia 16, pelas 18 horas, as suas bodas de prata.

Em 25 anos de vida, o Externato Oliveira Martins já recebeu muitos professores e alunos, viveu bons momentos e, por isso faz questão de os recordar e reviver. É em função destas boas recordações que se dará este encontro de alunos e professores com festa e jantar de convívio. O *ex-libris* desta comemoração será o reencontro entre docentes e educandos e a troca de experiências vividas num ambiente comum - a escola. Os actuais professores e alunos também são convidados.

Assim, o pioneiro na criação de estabelecimentos de ensino privados apela todos os interessados a se inscreverem directamente na secretaria da escola ou pelo telefone 7341468.

LOJA DE FÁBRICA

*transparente*  
ACRÍLICOS

**SOMOS FABRICANTES**

Executamos todo o tipo de trabalho em acrílicos • Peças de mobiliário • Acessórios de casa de banho • Expositores para montras • Vitruvina para estabelecimentos comerciais • Todos os tipos de peças para decoração • Cúpulas para maquetas • Placas com gravação (nomes e logotipos) • Todos os tipos de peças por encomenda • Troféus e Brindes • Painéis para publicidade • Gravações em acrílicos

Rua 25, nº 191 (Junto ao Edf. Palmeiras)  
Telef./Fax: (02) 731 33 53 - 4500 ESPINHO

Incêndio na Rua 6 não passou do hall, mas...

## Bombeiro salva duas crianças das chamas

*Na passada segunda-feira, ocorreu na Rua 6 um incêndio que, apesar de não ter causado prejuízos materiais graves, devido à pronta intervenção dos Bombeiros, poderia ter acabado em tragédia, não fora a heroicidade de um elemento dos Bombeiro Voluntários Espinhenses.*

Sandra Soares

Vitor Neves, de 35 anos, sem ter em conta os riscos para a sua integridade física, invadiu o hall em chamas de uma habitação, sem qualquer aparelho respiratório auxiliar, com o intuito de salvar um bebé recém-nascido e um outro de ano e meio que se encontravam num dos quartos da habitação, de onde os retirou sãos e salvos.

As chamas que terão começado na zona de entrada da habitação, não chegaram a alastrar-se a nenhuma outra divisão da casa, devido ao trabalho das duas corporações da cidade que acorreram ao local com duas viaturas e perto de 20 homens, o que não retira qualquer valor ao acto heróico do jovem bombeiro, reconhecido por colegas e outras testemu-

nhas do incidente.

As duas corporações da cidade de Espinho, têm muitos elementos jovens e de valor, saídos das várias acções de formação efectuadas, como a que ocorreu nas instalações dos Espinhenses que resultou na integração de nove jovens no corpo, que conta actualmente com perto de 100 elementos. Recentemente estes antigos aspirantes a bombeiros, novos elementos activos, receberam as suas insígnias e capacetes, numa cerimónia que acabou com a habitual praxe do banho de mangueira.

No total finalizaram o curso quatro raparigas e cinco rapazes, de seus nomes: Sérgio Alexandre Soares, Arminda Cristina Barros, Carla Susana Oliveira, Sónia Maria Almeida, Paulo Alexandre Vieira, Mónica Alexandra Caldeira, Bruno Manuel Oliveira, Alfredo Manuel Guedes e Francisco Alberto Rodrigues.

Entretanto, em Grijó, Filipe Soares da Costa, de 20 anos, trabalhador da empresa "Manuel Oliveira Ramos - Artefactos de Madeira e Cortiça, foi vítima de um acidente de trabalho

que lhe podia ter custado a vida. O jovem deitava serrim para um silo, calcando-o em seguida com os pés, enquanto o motor *mexedor* se encontrava a trabalhar quando, por motivos ainda por explicar, caiu e ficou soterrado.

Quando os Sapadores de Gaia e os Bombeiros dos Carvalhos chegaram ao local trataram, de imediato, de remover os cerca de três metros de resíduos de madeira que cobriam o jovem, permitindo ao médico do INEM, também presente no local, a imediata assistência ao sinistrado, desobstruindo-lhe as vias respiratórias e administrando oxigénio.

Só depois de cerca de uma hora de trabalho é que as duas corporações de bombeiros conseguiram retirar Joaquim Filipe do local, pois o serrim teve de ser removido manualmente, uma vez que o seu pé se encontrava preso numa alavanca, impedindo a máquina de trabalhar. Apesar do susto, o jovem trabalhador teve apenas uma fractura no pé que ficou entalado e algumas escoriações, no entanto ficou internado no Hospital Santos Silva.

Alerta, aos idosos!

## Falsos fiscais em Silvalde

Um conjunto de indivíduos que se dizem fiscais, anda a actuar desonestamente em Silvalde. À custa de um enredo de mentiras e da inocência dos idosos, os pseudo fiscais têm burlado muito "boa gente".

Desde, sensivelmente, a semana passada que indivíduos, que se identificam como fiscais, têm rondado os residentes de Silvalde e da Marinha. O público a atingir são aquelas pessoas que estão na idade e condição de serem declaradas aposentadas.

Os indivíduos batem à porta das pessoas e de forma persuasiva coagem-nas a assinar um cheque em branco, dizendo que este servirá "para cobrir uns impostos", de forma a que possam posteriormente receber a reforma...

Já são algumas as pessoas burladas. Aparentemente o "negócio" vai de vento em popa e por isso todo o cuidado é pouco.

Alexandra Nunes

## Casos de Polícia Se conduzir...

O Verão está aí e o calor aumenta. Com ele vem também a sede e a vontade de refrescar as gargantas com uma bebida fresquinha. A julgar pelos acidentes rodoviários sucedidos na área por influência de álcool, é isso mesmo que os nossos condutores têm feito.

Só esta semana... foram levados ao Tribunal Judicial da Comarca de Espinho dois indivíduos sendo que um deles foi condenado na pena de quarenta dias de multa e quarenta e cinco dias de inibição de conduzir. O outro indivíduo estava nitidamente alcoolizado, porém negou-se a fazer o teste de álcool bem como o teste toxicológico através de recolha de sangue no Hospital tendo, ainda por cima, injuriado o agente captor.

A Polícia efectuou também uma operação selectiva de trânsito, tendo fiscalizado quarenta e cinco veículos e detectado seis infracções por motivos diversos.

Assim, e mais uma vez, a PSP de Espinho alerta aos condutores que sejam mais cautelosos na estrada, não bebam se conduzirem, não utilizem telemóveis no exercício da condução e deiam prioridade aos peões na passeira, caso contrário serão submetidos a sanções punitivas, quer de multas, quer de outro tipo de condenações.

Alexandra Nunes

7  
Assembleia de Freguesia de Silvalde unânime no...

# Papel das autarquias na luta contra toxicodependência

*A Assembleia de Freguesia de Silvalde reuniu mais uma vez na passada semana para discutir problemas relacionados com a freguesia e os pontos que conseguiram maior unanimidade e pouca discussão foram os referentes a pequenos, grandes problemas de arranjo urbanístico, mas a recomendação que concentrou maiores atenções foi a respeitante à toxicodependência e à necessidade de parcerias no combate a este flagelo.*

Sandra Soares (texto)  
Vitor Lancha (foto)

O flagelo da toxicodependência, apesar de atingir proporções mais elevadas nos grandes centros urbanos, preocupa todos os portugueses e os silvaldenses não são excepção. Tendo este problema em mente e tomando em conta a recente resolução do Governo que aprovou uma nova estratégia na luta contra a droga e toxicodependência, no qual sobressaia o importante papel que pode vir a ser desempenhado pelas autarquias, a assembleia de Freguesia de Silvalde aprovou por unanimidade um documento que apela à parceria entre as diversas entidades públicas.

A recomendação, apresentada pelo Partido Socialista, exorta "as entidades públicas e privadas da freguesia a desenvolverem parcerias neste campo de luta" e pede à Câmara Municipal de Espinho "um maior esforço na coordenação dessas parcerias". Um trabalho que, segundo os vogais silvaldenses, pode ser importante nesta luta é a "limpeza e demolição de baldios e edifícios abandonados, conhecidos por serem locais de consumo e tráfico de droga", isto tendo em conta a dificuldade e, em muitos casos, impossibilidade, de se invadirem propriedades privadas.

As recomendações sobre arranjos urbanísticos urgentes foram cinco, duas

delas apresentadas pelo Partido Socialista e as restantes pela CDU.

A Rua do Golfe e a Avenida João de Deus (em frente à Fábrica Brandão Gomes) passam por cima da Ribeira de Silvalde, o que implica a existência de duas pontes, fonte de preocupação para Fernando Pinheiro (CDU), uma vez que, segundo este vogal, se encontram em péssimo estado de conservação, colocando em perigo a integridade física de todos os que utilizam as bermas dessas pontes como local de paisagem. Assim, o documento pretende "exigir da Câmara a imediata reparação das referidas pontes, com a colocação de resguardos apropriados à situação".

Também o largo da Bichas das Sete-Cabeças necessita de urgente remodelação, já que, segundo o vogal da CDU, quando da repavimentação da Rua do Figueiredo foram colocados no local pequenos passeios, no entanto, devido à tendência do tráfego na curva do largo, estes em vez de facilitarem a vida aos peões, "são autênticas ratoeiras", tanto para estes como para os automobilistas.

## Nova pavimentação com tampas de fora

Por vezes as obras não trazem só benefícios, parece ser o caso da repavimentação de algumas ruas da freguesia, onde as

tampas do saneamento, água e gás se encontram abaixo ou acima do nível normal do solo, provocando acumulação de águas que geram grandes buracos e estragos nas viaturas que circulam nestas vias, pelo que é novamente pedida a intervenção da edilidade, na resolução deste problema.

Em todas estas situações e enquanto as mesmas não são resolvidas é necessário colocar sinalização adequada nos locais. Quanto ao Partido Socialista, este congratula-se com a colocação de novo mobiliário urbano na freguesia, "que contribui de forma significativa para a melhoria da qualidade de vida das populações, transformando o rosto da freguesia", no entanto lembra que estes novos equipamentos contrastam com o estado de algumas ruas e passeio, em especial na Estrada 109, apelando à junta que, em colaboração com a Câmara, "exija das entidades competentes (particularmente da JAE) a conclusão das obras de que são responsáveis".

Entretanto, também a degradação paisagística de espaço envolvente aos reservatórios de água, na Rua do Calvário e do Peso, preocupam o PS, já que estão a ser colocados em risco os vizinhos do local, assim como toda a população abastecida de água por esses reservatórios. Assim, "é urgente a limpeza, vedação e arranjo paisagístico dessas áreas".

## Adequar postura municipal dos lixos

A campanha Espinho Verde tem tido um forte impacto em todas as freguesias do concelho, no entanto é do conhecimento de todos que este tipo de campanhas não resulta sem o apoio das populações, já que só elas, podem "valorizar a vida, separando os lixos. Porém, na opinião da bancada socialista, a postura municipal dos lixos "está desajustada face à nova realidade dos Ecopontos e Ecocentros", assim, esta postura tem de sofrer "uma



revisão urgente, para que se adequem às novas realidades ecológicas e infra-estruturas existentes".

Com a transferência de competências da edilidade para as Juntas a verba de angariação de publicidade passa a ser por inteiro da freguesia, no entanto, segundo Jorge Carvalho (CDU), em Silvalde esta receita não tem sido efecti-

vamente cobrada, daí a recomendação efectuada à Junta para que envie para a Câmara todos os casos de falta de pagamento de taxa de publicidade, de forma a que esta possa actuar, através de processos de contra-ordenação e cobrança, "uma pretensão que deve ser atendida com urgência".

A reunião da Assembleia

de Freguesia de Silvalde encerrou a ordem dos trabalhos com uma sessão de esclarecimento efectuada por Abel Gonçalves, o presidente da Junta de Freguesia, sobre o que foi feito no período de intervalo entre esta e a reunião anterior, que em seguida se disponibilizou e respondeu a todas as perguntas efectuadas pelos vogais.

# ISPAB

Instituto Superior de Paços de Brandão



Licenciaturas  
Bi-Etápicas

Bacharelatos

Assessoria de Direcção Engenharia Química Industrial

Gestão e Contabilidade

Gestão Internacional e Exportação

Relações Públicas e Publicidade

Avenida Escolar, Apart 99

4535-904 PAÇOS DE BRANDÃO

(02) 7449277 / 7451005

(02) 7451009

e-mail: ispb@mail.telepac.pt

# PSD/Espinho protesta Incorreção na Assembleia

O PSD de Espinho protesta contra a atitude "arrogante" da maioria absoluta do PS na Câmara Municipal, de não se fazer representar nas reuniões da Assembleia Municipal, em especial no período de "Antes da Ordem do Dia".

O PSD, "revoltado com a persistente situação que o PS tem provocado nas reuniões da Assembleia Municipal", denuncia "publicamente o caso".

Segundo a Comissão Política do PSD, "tem sido continuo o abandono dos trabalhos por parte do PS, na altura em que se debatem importantes questões da vida quotidiana das populações que representam, o que demonstra falta de respeito e consideração perante o órgão máximo da autarquia".

O PSD queixa-se ainda de o presidente da Câmara, ausente nessas discussões, participar apenas na "apreciação da informação escrita do presidente da Câmara, proferindo um comício inicial, género casete, quando na verdade deveria ouvir a apreciação dos vogais. De seguida submete-se a um interrogatório e repete de novo o comício sem que os vogais tenham oportunidade de resposta".

O PSD considera também "inconcebível" o facto de José Mota ter incluído no Relatório, "recortes de imprensa referentes ao Campeonato de Voleibol de Praia de Agosto de 98, e ao Cinanima de Novembro de 1998", classificando de "uma provocação inqualificável e dispendiosa".

Esta denúncia por parte do PSD e dos seus autarcas "revela profunda indignação em relação aos comportamentos do PS e prometem que não se cansarão de denunciar tamanhos atropelos à livre e salutar disputa política".

# Promovido pela Associação Comercial Dia (festivo) do Comerciante



Comemorou-se, no Casino Solverde, o Dia do Comerciante do Distrito de Aveiro, um evento organizado pela Associação Comercial de Espinho, que contou com a participação de várias entidades oficiais e com a colaboração das congéneres de Aveiro,

Oliveira de Azeméis, Ovar e São João da Madeira.

O programa de actividades foi preenchido com a recepção aos convidados, seguido do jantar de confraternização, servido no Salão Atlântico e da apresentação do espectáculo de variedades do

Casino Solverde, além de uma homenagem aos sócios mais antigos das associações presentes.

Antes de se deslocarem ao Casino, os convivas puderam, ainda, assistir a uma missa, na Igreja Matriz de Espinho, pela alma dos comerciantes já falecidos.

# Domingo, no Casino Alcione apoia Liga dos Amigos do Hospital

Alcione vai actuar no Salão Atlântico do Casino, pelas 21.30 horas de domingo, em especial atenção à Liga dos Amigos do Hospital Distrital de Espinho por parte da cantora brasileira e da Solverde.

Os bilhetes para este espectáculo de beneficência rondam os 3500 e os 2500 escudos. Os interessados poderão obter os bilhetes no Casino (dona Rosário), junto dos directores da Liga e nas Casas Angélica, Romeu e Fonseca.

# ESPINHO INFORMATICA, LDA



TABELA PVP JULHO 1999 \* IVA INCLUÍDO

SEDE

Rua 18, N° 1048  
4500 Espinho  
☎ 02-7319088 FAX 02-7348892

FILIAL

Rua Bonitos de Amorim, N° 445  
4405 Póvoa de Varzim  
☎ 052-619385 FAX 052-619385

## Especial - Movie Pack Costa Verde

**MOVIE PACK** - Kit DVD ROM / Sound Blaster Live Value  
Colunas Sound Blaster 4 Point Surround

Na compra de um computador equipado com o Movie Pack :  
Crédito 5 filmes DVD



Galerias S. Pedro  
Rua 23, 174 - Loja F  
4500 Espinho  
Tel. 02 - 7348467

### CELERON 128

366 Mhz

Motherboard Bimini c/ som  
64 Mb SDRAM  
4.3 Gb Disco rígido  
Monitor 14" Digital  
VGA ATI Rage 4 MB AGP  
CD-ROM 40X  
Colunas 80 Watts  
Teclado + Rato + Tapete

140.000\$00

C/ IMPRESSORA  
Epson stylus 440

168.500\$00

DIFERENÇAS

Celeron 400 Mhz	5.800\$00
Celeron 433 Mhz	10.500\$00
Celeron 466 Mhz	18.800\$00
128 MB SRAM	11.700\$00
Colunas 200 Watts	1.550\$00
Disco 6.4 GB	5.850\$00
Disco 8.4 GB	7.750\$00
Riva TNT 16 MB	16.000\$00
Monitor 15" Digital	8.890\$00
Monitor 17" Digital	25.890\$00
Movie Pack	70.000\$00

### PENTIUM II

350 Mhz

Motherboard ZX até 550 Mhz  
64 Mb SDRAM  
6.4 Gb Disco rígido  
Monitor 15" Digital  
VGA 8 MB AGP  
CD-ROM 40X  
Placa de som 16 bits  
Colunas 200 Watts  
Teclado + Rato + Tapete

173.000\$00

C/ IMPRESSORA  
Epson stylus 640

208.000\$00

DIFERENÇAS

Pentium II 400 Mhz	8.775\$00
128 MB SRAM	11.700\$00
Colunas C/ Subwoofer	4.915\$00
Disco 8.4 GB	2.340\$00
Disco 10.1 GB	5.850\$00
Disco 13 GB	19.015\$00
Riva TNT 16 MB	12.000\$00
Monitor 17" Digital	17.990\$00
Movie Pack	69.000\$00

### AMD K6 II

350 Mhz

Motherboard MPV3 1 MB Cache  
64 Mb SDRAM  
4.3 Gb Disco rígido  
Monitor 15" Digital  
VGA 8 MB AGP  
CD-ROM 40X  
Placa de som 16 bits  
Colunas 200 Watts  
Teclado + Rato + Tapete

142.000\$00

C/ IMPRESSORA  
Epson stylus 640

177.000\$00

DIFERENÇAS

AMD K6 II 400 Mhz	5.600\$00
AMD K6 II 450 Mhz	13.200\$00
AMD K6 III 400 Mhz	20.400\$00
AMD K6 III 450 Mhz	40.400\$00
128 MB SRAM	11.700\$00
Colunas C/ Subwoofer	4.915\$00
Disco 6.4 GB	5.850\$00
Disco 8.4 GB	7.750\$00
Riva TNT 16 MB	12.000\$00
Monitor 17" Digital	17.990\$00
Movie Pack	69.000\$00

### PENTIUM III

450 Mhz

Motherboard BX até 500 Mhz  
64 Mb SDRAM  
10.1 Gb Disco rígido  
Monitor 15" Digital  
VGA 8 MB AGP  
CD-ROM 40X  
Placa de som SB AWE 64 PCI  
Colunas 200 Watts  
Teclado + Rato + Tapete

210.000\$00

DIFERENÇAS

Pentium III 500 Mhz	50.000\$00
Pentium III 550 Mhz	115.000\$00
Riva TNT 16 MB	12.000\$00
Monitor 17" Digital	17.990\$00
Movie Pack	66.000\$00

## OFERTAS

Na compra do PC recebe ainda:

- 1 - CD Software (Compactadores, Gifs animados, Utilitários p/ Internet e Música, Jogos, Anti-virus, Icons, Fontes, Imagens)
- 1 - Caixa de disquetes

## IMPRESSORAS DE QUALIDADE EPSON

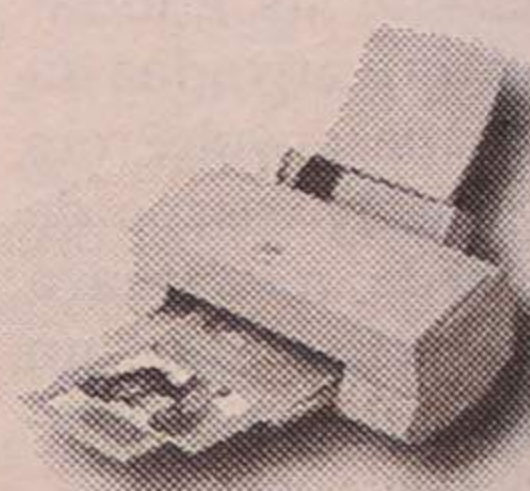

Epson stylus 440

28.500\$00

Epson stylus 640

35.000\$00



# 9 Assembleia de Freguesia assinala sexto aniversário da elevação Viva a vila de Anta!

A Vila de Anta fez na passada semana seis anos de existência e apesar da data ter sido assinalada com alguns foguetes, a Assembleia de Freguesia não quis deixar passar a ocasião, recomendando ao executivo a organização de um programa de comemorações condizente com a importância do acontecimento, aproveitando "a onda de festejos" do centenário da elevação de Espinho conselho. Mas, numa assembleia marcada pela unanimidade, foram muitos os temas tratados.

Sandra Soares

A reunião da Assembleia de Freguesia de Anta, da passada segunda-feira, foi aberta com uma evocação do presidente da mesa, Napoleão Guerra, sobre a ascensão de Anta a vila, título a que o seu desenvolvimento tem vindo a fazer jus. "Embora conscientes de que não são os títulos que determinam o desenvolvimento, não podemos alhear-nos do significado que tal encerra, honrando-nos como cidadãos antenses", sublinhou o responsável.

Este tema foi novamente abordado aquando da discussão de uma moção do PSD, apresentada por Nuno Pimenta, onde se apelou à constituição de um programa condigno da comemoração deste acontecimento, envolvendo actividades desportivas e culturais, patrocinadas pelas colectividades do concelho e por todos os antenses. "O quinto aniversário já passou, mas agora também temos muitas razões para comemorar, nomeadamente, a transferência da gestão do Campo de Cassufas para a Junta, somos campeões em várias modalidades e escalões, a Tuna Musical de Anta faz 75 anos, Manuel Moura, o pároco da freguesia, está cá há 25 anos, merecendo ser considerado cidadão honorário, porque não reunir tudo isto num grande pacote", lembrou o vogal do PSD.

Se as iniciativas propostas forem levadas adiante, o vogal da CDU, Fernando Fernandes, a-

lertou para a necessidade de "descentralizar o programa, alargando-o a todos os lugares mais importantes da freguesia, onde existem locais adequados para o efeito, como sejam os campos e largos da Idanha e Altos-Céus e o polivalente instalado na Ponte de Anta".

## Rejuvenescer população com alteração ao PDM

Um dos documentos apresentados, considerado de grande importância para o desenvolvimento económico de Anta, passa por uma recomendação à Câmara Municipal, no sentido da alteração do Plano Director Municipal (PDM) que obriga à construção de moradias unifamiliares ou bifamiliares, impedindo os mais jovens de adquirirem casa na freguesia.

Segundo Nuno Pimenta (PSD), "a Vila de Anta é a única freguesia do concelho que garante à cidade de Espinho o alargamento populacional, contudo, está limitada pelo PDM", estando a ficar com uma "população envelhecida e não apresentando qualquer atractivo comercial, quando poderia ser criado um mercado imobiliário atractivo e não especulativo, que atraísse uma população mais jovem e criasse focos de emprego". Para o vogal esta situação é mais premente na Idanha e na Rua da Guimbra, áreas que devem ser objecto de planos de pormenor.

Apesar da concordân-

cia de todas as bancadas, sublinhou-se que esta é uma recomendação a tratar com muito cuidado, já que se podem incorrer em riscos e exageros graves, "deve existir um equilíbrio pois a manutenção de uma certa ruralidade não impede o desenvolvimento da terra", como sublinhou Napoleão Guerra.

Neste âmbito, Fernando Fernandes explicou que, apesar de preferir a actual disposição habitacional, compreende "a necessidade de uma reestruturação da urbanização", lembrando que existem em Anta muitos terrenos devolutos, além de alguns problemas com casas ilegais, porém alertou para a importância da defesa da zonas verdes e estética da Vila, sublinhando a sua desaprovação a projectos que impliquem uma altura superior a três andares.

## Primazia ao saneamento

Espinho Verde é uma campanha que tem atingido todo o concelho e a preocupação com o ambiente também chegou à Assembleia de Freguesia, que através de uma moção/recomendação apresentada pelo PS, se congratulou com a instalação de Ecopontos e um Ecocentro na freguesia, foi também reconhecido o trabalho, que ainda está longe da perfeição, do executivo da Junta na limpeza das ruas.

A unanimidade na aprovação da primeira parte do documento foi abalada por algumas questões referentes à segunda parte, já que as recomendações efectuadas estão imbuídas de uma forte "carga utópica", embora a poética referência ao canto dos passarinhos tenha agradado a todos. Nuno Pimenta (PSD), explicou que as autarquias estão limitadas pela lei, já que a nível legislativo a responsabilidade passa por todos os cidadãos, o que podem fazer é alertar a Direcção Regional do Ambiente (DRA) para os problemas de que tomem conhecimento.

Apesar de concordar com o documento, Fernando Fernandes (CDU)



lembrou que antes de qualquer outra recomendação existe uma a que deve ser dada a primazia, "Anta é vila há seis anos e ainda não tem total cobertura do saneamento, uma promessa efectuada há largos anos", salientou. Assim, foi acrescentado ao documento uma nova alínea contemplando esta grave carência.

Entre os assuntos tratados foi ainda apresentada uma moção de congratulação sobre a instalação de novo mobiliário urbano, apesar de existirem alguns problemas na sua localização, e efectuada uma recomendação para que a nova sinalética colocada na cidade de Espinho seja extensiva à freguesia de Anta. Foram também aprovadas por unanimidade duas propostas de congratulação, a primeira, apresentada pelo PSD, referente aos 75 anos da Tuna Musical de Anta, a comemorar a 24 de Agosto, e a segunda, que afinal são duas (PS e PSD), sau-

dando a conquista dos títulos de campeãs nacionais de seniores e campeãs regionais de iniciadas pelas meninas da secção de andebol da Associação Desportiva da Escola Secundária Dr. Manuel Laranjeira.

## Alindar a fonte de Cassufas

No final da Assembleia o executivo foi questionado sobre duas situações que preocupam a população. O problema já antigo de um silvado no centro da vila, no terreno conhecido por casa da Maria da Avô, que começa a ser utilizado por toxicodependentes mantém-se, pois a propriedade é privada, mas o aparecimento de um comprador poderá vir a resolver o assunto, está tudo depende de uma herdeiro do qual não se conhece o paradeiro.

Em Esmojães corre um boato de que a fonte de Cassufas vai ser destruída,

Boaventura Moreira, presidente do executivo, garantiu que isso é impensável, pois essa fonte tem "uma das melhores águas de Anta". O problema desta área é que existe no local o escoamento de um esgoto a céu aberto, além disso, como o tanque que aí existe é muito grande a água nunca é despejada, ficando imunda. O que a Junta pretende é proceder a algumas obras no sentido de "alindar o local dando primazia à fonte".

"A Assembleia de Freguesia está aberta ao público e aos meios de comunicação social", como garantiu Napoleão Guerra, daí a sua revolta e a dos restantes membros, provocada por uma notícia publicada num meio de comunicação de abrangência nacional, no dia da Assembleia, sobre assuntos tratados na sessão ordinária anterior que, por se terem passado cerca de dois meses, "já perderam a actualidade e pertinência".

**VILA AZUL**

PROPRIEDADES  
SOC. MED. IMOB., LDA.  
Lic. AMI n.º 1832

Um boa equipa soluciona...

Rua 3, n.º 523 - Telef. 733 07 20/1/2

### T3 RECUADO ARCOZELO

Como novo, com garagem para 3 carros, excelentes áreas e terraço com 70 m<sup>2</sup>. Aproveite. Ligue já. Proc.: 05-04/99-561

### ESPECTACULAR ANDAR-MORADIA ESPINHO

De tipo T3, com 3 frentes, fogão de sala com recuperador de calor, garagem individual fechada para 2 carros. Local sossegado. Ótimo preço. Aproveite. Marque já a sua visita. Proc.: 05-04/99-442

### T3 - ESMORIZ CENTRO

Usado, em óptimo estado, com garagem, arrumos, varanda e lavandaria. Visite já. Proc.: Gerência

### T3 DÚPLEX À ENTRADA DE ESPINHO

Em fase de construção, excelentes acabamentos, grande área, cozinha equipada, com garagem. Só visto. Marque já a sua visita. Proc.: 05-04/99-584

### TERRENO GRANJA

Com projecto aprovado para 10 moradias geminadas, tipo T3 e T4. Bom preço. Ótimo negócio. Ligue já. Proc.: Gerência

### T3 ESPINHO

Com 195 m<sup>2</sup> de área e garagem. Bom preço. Aproveite. Proc.: 05-04/99-055

### T3 DÚPLEX ESMORIZ

Excelentes áreas, bons acabamentos, com garagem, arrumos e aprov. sótão. Ligue já. Proc.: 05-04/99-300

### T2

### NOGUEIRA REGEDOURA

Novo, bons acabamentos, com fogão de sala, lugar de garagem e terraço. Bom preço. Ligue já. Proc.: 05-04/99-437

### T2 - GRANJA

Pronto a habitar, com 100 m<sup>2</sup> de área, acabamentos de qualidade, garagem individual, fogão de sala com rec. de calor e aquecimento central, pavimentos em carvalho francês. Ótimo preço. Ligue já. Proc.: 05-04/98-1069

Exposições e não só...

# Cultura para todos (os gostos)

**E**nquadradas directa ou indirectamente nas comemorações do centenário da elevação de Espinho a concelho, sucedem-se as iniciativas de vária ordem, incluindo a vertente cultural.

Nesta conformidade, e enquanto decorre o Festival de Música (promovido pela Academia local), no Cine-Teatro S. Pedro, a Nave Polivalente irá colher, a partir das 22 horas de amanhã, a primeira edição da Mostra de Indústria do Concelho de Espinho (iniciativa camarária).

Às 18 horas de amanhã, no Cine-Teatro S. Pedro, será inaugurada uma exposição de pintura de Fernando Vale, com o apoio da Câmara Municipal e da Associação de Desenvolvimento do Concelho de Espinho. Uma obra de vitalidade e beleza naturais, inspirada em inúmeros motivos espinhenses.

A Edilidade e a Tertúlia Livramar associaram-se à colecção de serigrafias (comemorativas do centenário da elevação a concelho), da autoria dos espinhenses Artur Moreira, Fernando Cruz, Manuel Almeida, Manuel Dias e Mário Bismarck.

A sessão de lançamento está aprazada para sábado, pelas 18.30 horas, na Livramar (Livraria & Galeria de Arte, na Rua 62).

A Livramar promove igualmente uma Festa do Livro, com livrós a preço base de trezentos escudos, na Nave Polivalente, entre amanhã e o próximo dia 31.

“Pedaços da Nossa Terra”

# Gastronomia no Casino

**O** Casino de Espinho deu a conhecer mais um pouquinho de Portugal, em virtude do ciclo de festivos gastronómicos “Pedaços da Nossa Terra”, que tem vindo a promover. Desta vez a região escolhida foi Trás-os-Montes, nomeadamente o Nordeste, através do restaurante “O Abade”, sobressaindo a tradição e os sabores originais.

A ementa variou entre queijos, carnes e sobremesas, confeccionadas à boa maneira nordestina. Assim, a ementa começou com as *entradas* – queijo de ovelha, queijo de cabra serrano, derivados do fumeiro como o salpicão, a chouriça e o presunto, bem como o cordeiro bragançano, o cabrito transmontano no pote e os tão conhecidos rissóis de carneiro – passando para os pratos principais com a posta à mirandesa (referência gastronómica de Trás-os-Montes) e, com as costeletas de cabrito grelhadas. Para finalizar, a



boca dos presentes foi adoçada com sobremesas, aparentemente deliciosas, com um pudim de castanha em calda, tarte de amora e as cerejas de Vilarça.

A marcar este evento

estiveram também objectos decorativos típicos e artesanais como símbolo da simplicidade, cultura e identidade de um povo que conserva as suas raízes.

Entretanto, no Casino de Espinho também se re-

alizou a festa da cerveja, com o apoio da Super Bock, numa noite quente e, por isso, adequada ao refrescar... das gargantas!

Alexandra Nunes (texto)  
Vitor Lancha (fotos)

## No paraíso da Vila de Paços de Brandão

### T1 • T2 • T3

C/ acabamentos de luxo desde 11.000 cts.

**Marque a sua visita hoje mesmo!!!**

<p><b>ESPINHO</b> <b>T1+1</b> * Junto à praia <b>Só!! 15.800 cts.</b></p>	<p><b>MORADIAS NOVAS</b> • Excelentes acabamentos • Áreas espectaculares <b>Só!! 26.000 cts.</b></p>	<p><b>ESPINHO</b> <b>*T2 *T3</b> Desde <b>21.500 cts.</b> ACABAMENTOS LUXO</p>
<p><b>ESPINHO</b> <b>T1- Recuado</b> Ligue hoje mesmo!!</p>	<p><b>ESPINHO T2 + 1</b> * Cozinha granito * vidros duplos * WC mármore * Garagem fechada * Condomínio fechado <b>Só!! 24.000 cts.</b></p>	<p><b>T3</b> * Pronto habitar * Garagem fechada <b>Só... 11.500 cts.</b></p>

**AMIGÁVEL - SOCIEDADE DE MEDIAÇÃO IMOBILIÁRIA**  
Avenida da Estação - Loja 9 - Paços Brandão (junto à C.P.)

Consulte-nos! Temos outras soluções. • Telefone: 02 - 7442500 / 02 - 7441811 / 056 - 784196 ou 0931 - 203119



Sob a presidência de Adérito Santos

## Os objectivos do Rotary Club de Espinho



Alexandra Nunes

Como já havia sido anunciado pelo jornal **Defesa de Espinho**, Adérito Santos tomou posse do cargo de presidente do Rotary Club de Espinho, no Hotel Praiagolfe, durante a assembleia de transmissão de tarefas.

O novo presidente apresentou o seu programa e plano de trabalho para o ano rotário de 1999/2000, com um discurso que essencialmente salientou cinco princípios base para o seu mandato, ou seja, "unir todos os companheiros, reforçando os laços

de amizade; tornar o Rotary Club de Espinho o protagonista principal de todas as acções a levar a cabo, deixando o presidente assumir apenas o papel de coordenador de acções; agir segundo os padrões éticos de Rotary Internacional; criar condições que permitam a adesão ao movimento rotário a jovens e líderes profissionais (homens ou mulheres); implantar o sentimento mútuo e interactivo de disponibilidade e dedicação para as tarefas a realizar".

De uma forma global, Adérito Santos visa credibilizar as acções do Ro-

tary Club de Espinho, atenuando as consequências malélicas dos flagelos sociais actuais e buscando contribuir à escala comunitária para a paz, civismo e inserção social. Assim, o lema para o ano rotário de 1999/2000 será: "Agir com coerência, confiança e continuidade".

Adérito Santos promete ainda, em nome do Rotary Club de Espinho, que fará jus à condição de célula Rotária viva, dinâmica e actuante, citando, a propósito, Abraham Lincoln: "Faço o melhor que posso, o melhor que sei, mas faço-o até ao fim"...

A partir de amanhã, até ao dia 18

## I Mostra da Indústria na Nave

Inicia-se amanhã e prolonga-se até 18 do corrente, na Nave Polivalente, a I Mostra da Indústria do Concelho de Espinho.

O certame está integrado nas comemorações do primeiro centenário de elevação de Espinho a concelho e visa proporcionar aos expositores a apresentação dos seus produtos ou serviços.

Sucede na Direcção a Manuel Salgueiro

## Manuel Dias na Banda Paramense

Manuel de Oliveira Dias é o substituto de Manuel Salgueiro na presidência da Direcção da Banda União Musical Paramense.

Os novos corpos gerentes, eleitos para o biénio 1999/2000, incluem ainda Domingos Monteiro de Sá (presidente da assembleia geral) e João Pinto Romeira (presidente do conselho fiscal).

É a seguinte a lista completa dos corpos gerentes da Banda Paramense:

Assembleia Geral - presidente Domingos Monteiro de Sá; vice-presidente Ernesto Lucas Torres Vieira; secretários Maria da Luz Gonçalves e Joaquim Rodrigues Guimarães.

Direcção - presidente Manuel de Oliveira Dias; vice-presidente Joaquim da Costa Guimarães; secretários Vítor Manuel Calé Solteiro e António Ferreira da Rocha; tesoureiro Paulo José Ferreira Mendes e tesoureiro Fernando Alves Pereira; vogais Lino Dias Sá, Alfredo Gomes Francisco, Américo Miranda dos Reis, Joaquim Castro Pinto dos Santos e Albino Pereira da Costa.

Conselho Fiscal - presidente João Pinto Moreira; secretário Álvaro Paulo Alves Leite; relator Manuel Augusto Correia da Silva; vogais Judite Rosa Oliveira e Firmino Castro Oliveira.

"Um século de brincadeiras"

## Semana da Cultura em Paramos

O Centro Social de Paramos realizou, entre os dias 26 de Junho e 2 do corrente mês, uma iniciativa denominada por Semana da Cultura. Esta iniciativa incluiu uma exposição de etnografia e outra de brinquedos intituladas "Reviver o passado em Paramos" e "Um século de brincadeiras".

A Semana da Cultura, enquadrada nas comemorações do centenário do concelho de Espinho, abordou também actividades recreativas - jogos tradicionais, saltimbancos e rusgas de S. João -, a par de exposições.

Credibilizar Rotary Internacional e nomeadamente as acções do Rotary Club de Espinho será a tarefa "principal e prioritária" assumida por Adérito Santos para um mandato que se perspectiva repleto de acções, à imagem do dinamismo do presidente agora empossado no movimento rotário concelhio.



Assinala-se, agora, o 25.º aniversário da subida, pela primeira vez, ao escalão principal do nosso futebol. Foi em Junho de 1974, com Lito Gomes de Almeida na presidência, que os tigres alcançaram a tão almejada subida à I Divisão de futebol. Isso aconteceu frente ao Gouveia, com uma magra vitória (0-1), a uma jornada do final do Campeonato Nacional da II Divisão - Zona Norte.

Para assinalar a primeira subida à I Divisão Nacional de futebol

## Sp. Espinho de outrora confraterniza no Casino

Manuel Proença (texto)  
Vítor Lancha (fotos)

Completo-se, a passagem do 25º aniversário da primeira subida dos *tigres* ao principal escalão do futebol nacional e os jogadores, equipa técnica e dirigentes do Sporting de Espinho que fizeram parte do grupo de trabalho, reuniram-se num jantar de confraternização no Casino de Espinho.

Estiveram presentes quase todos os elementos, e o vice-presidente de então, Manuel Fonseca, bem como Manuel Gomes de Almeida (filho de Lito).

Tratou-se de um saudável convívio, onde se contaram *estórias*, recordaram bons velhos tempos, e se marcaram novos contactos para futuros convívios.

Um grupo de jogadores, liderado por Francisco Andrade, conseguiu, de forma brilhante, ultrapassar todas as dificuldades de um Campeonato bastante competitivo, ante equipas muitíssimo melhor apetrechadas, tanto a nível de jogadores, com a nível económico.

A subida de divisão, naquele ano, começou a desenhar-se a seis jornadas do final, quando as super-equipas do Paços de

Ferreira e do Tirsense, escorregaram. Os *tigres* aproveitaram muitíssimo bem esses deslizos e somaram os pontos necessários a se instalarem na primeira posição da tabela. A partir daí, não mais largaram a sorte que lhes batera à porta.

Assim, na penúltima jornada, no encontro em Gouveia, os espinhenses venceram o seu adversário por 1-0 e puderam festejar, naquele local, a efeméride.

As gentes de Espinho empolgaram-se ouvindo o relato do encontro que lhes era transmitido através da rádio, pela voz de Gomes Amaro e das Produções Ilídio Inácio e aguardaram, ansiosamente a chegada dos heróis à cidade que aconteceu na segunda-feira, depois de terem passado a noite em Viseu, no Hotel Grão Vasco.

Ao chegarem a Espinho, os pupilos de Francisco Andrade foram recebidos por uma multidão, de milhares de adeptos, no Largo da Câmara e, de seguida pelos responsáveis pela autarquia, nos Paços do Município.

Na semana que se seguia, viviam-se, ainda, os momentos de alegria e, no Campo da Avenida, no último encontro do Campeonato, os *tigres* da Costa

Verde derrotavam o União de Lamas, por 2-1. Foi mais um motivo para se fazer uma grande festa.

Mas mais aquele grupo de trabalho não poderia ter feito. Nem sequer, no jogo que ditava o campeão nacional. Em Coimbra, a turma espinhense perdeu o título frente ao União de Tomar (campeão da Zona Sul) por 4-3.

### O que é feito deles?!

António Gomes Almeida Luz, ex-guarda-redes, 48 anos, natural de Canidelo, Vila Nova de Gaia. Antes de vir para a equipa do Sporting de Espinho, passou pelo Canidelo e Boavista. É, actualmente, o treinador do Futebol Clube da Madalena (III Divisão), na Ilha do Pico, nos Açores. Antes passou, como treinador, pelas equipas do Paços de Ferreira, Marco de Canavezes, Arrifanense e Boavista (juniores e como treinador dos guarda-redes, no tempo de Manuel José).

Aníbal Fernando Parada, ex-guarda-redes, 49 anos, natural do Porto. Antes de integrar a equipa espinhense, representou o Futebol Clube do Porto, Associação Académica de

Coimbra e Sporting de Nampula. Actualmente é empresário, detentor de uma casa de material desportivo e trabalha com publicidade. A sua residência, neste momento, é em Gondomar.

Manuel Rodrigues Gonçalves, ex-defesa-central e capitão de equipa, 50 anos, natural de Espinho, formado nas escolas de jogadores do Sporting Clube de Espinho. Actualmente é empregado de balcão, numa firma de materiais eléctricos, em Espinho. Quando acabou a sua carreira, não teve mais contactos com o futebol, em termos profissionais.

Manuel António Moreira Ribeiro (Ribeirinho), ex-defesa-direito, 50 anos, natural de Guetim. Foi mais um dos *produtos* das escolas de futebol do Sporting Clube de Espinho. Actualmente é funcionário da Câmara Municipal de Espinho.

Artur Augusto Pinheiro Alho, ex-defesa-direito, 49 anos, natural de Arcozelo, Vila Nova de Gaia. Para além do Sporting Clube de Espinho, representou o Perosinho, Futebol Clube do Porto e Vizela. Deixou de jogar futebol, no ano seguinte à subida de divisão, com o Sporting de Espinho na 1ª Divisão, para integrar os quadros de uma instituição bancária. Actualmente, a sua profissão é bancário.

Simplicio Rodrigues Guimarães, ex-defesa-central, 49 anos, natural de Espinho. Foi jogador dos escalões jovens do Sporting de Espinho e fez parte das equipas de voleibol (bicampeão nacional) e de andebol

(campeão da zona centro Aveiro). Concluiu o curso do INEF e actualmente professor de Educação Física na Escola Preparatória Sá Couto.

Manuel Ferreira da Silva Gomes, ex-defesa-esquerdo, 51 anos, natural de Espinho. Começou a jogar futebol nas escolas do Sporting Clube de Espinho. Foi treinador das camadas jovens (juniores) dos *tigres* durante vários anos. Actualmente é funcionário EDP (Electricidade de Portugal).

Gabriel Azevedo Mendes, ex-defesa-esquerdo, 40 anos, natural do Porto. Foi cedido ao Sporting de Espinho, por empréstimo, ao Futebol Clube do Porto. Foi treinador da equipa de Peniche.

Álvaro Domingues Ramos Meireles, ex-médio-direito, 52 anos, natural de Espinho. Iniciou a sua carreira como futebolista no Sporting de Espinho. Actualmente é funcionário da Câmara Municipal de Espinho, responsável pela Pizzeria Solário Atlântico.

Acácio Duarte Carneiro, ex-trinco, 54 anos, natural do Porto. Jogou no Futebol Clube do Porto e Sporting de Espinho e foi treinador-jogador do Desportivo de Chaves, Vizela e treinador das camadas jovens do Futebol Clube do Porto. Actualmente é vendedor, representante comercial de uma empresa de pneus. Tem uma grande paixão pela caça.

Helder José da Costa Ernesto, ex-trinco, natural de Nova Lisboa, Angola.

Iniciou a sua carreira no Futebol Clube do Porto, passou pelo Vitória de Guimarães, antes de integrar a equipa do Sporting de Espinho. Não se sabe o que faz nem onde se encontra.

**Júlio dos Santos Henriques**, ex-trinco, natural de Lisboa. Começou a jogar futebol no Belenenses, passou pelo Académico de Viseu e Gouveia, antes de integrar o plantel tigre. Não se sabe o que faz nem onde se encontra.

**Artur Jorge da C. Quoresma**, ex-trinco, 49 anos, natural de S. Pedro, Elvas. Jogou no Varzim, Beira Mar, Académica de Coimbra, Sporting de Braga, Farense, Cova da Piedade e Sporting Clube de Espinho. Actualmente reside em Espinho e é professor de Educação Física.

**João Carlos Aluai da Silva**, ex-médio-direito, 44 anos, natural de Espinho. Começou a jogar futebol no Sporting de Espinho, passou pelo Esmoriz e terminou a carreira nos tigras. Actualmente é conhecido pelo tigre da Costa Verde e tem um estabelecimento comercial próximo do Estádio Comendador Manuel de Oliveira Violas.

**Djalma Nascimento de Freitas**, ex-ponta-de-lança, 57 anos, natural de Recife, Brasil. Jogou no Sport Recife, América FC Recife, São Paulo, Guimarães, Futebol Clube do Porto, Belenenses, Marinhense, Oriental e Sporting Clube de Espinho. Deve encontrar-se no Brasil.

**Joaquim da Rocha Ferreira da Costa**, ex-médio-direito, 45 anos, natural de Gondomar e reside em Guimarães. Jogou no Futebol Clube do Porto, Sporting Clube de Espinho, Vitória de Guimarães, Penafiel, Desportivo de Chaves e Marítimo, onde foi treinador. Abandonou o futebol em 1990, como treinador do Marítimo. Actualmente é professor de ténis, em Guimarães, e é campeão nacional daquela modalidade na categoria de mais de 45 anos.

**Augusto Moreira de Jesus**, ex-ponta-de-lança, 52 anos, natural de Lever, Vila Nova de Gaia. Reside em Viana do Castelo, onde trabalha. Jogou no Levensense, Boavista, Vianense, Sporting Clube de Espinho, Lourosa, Lamego, Oliveirense, Neves, Monção e

Ponte da Barca. Foi jogador-treinador no Neves e treinador no Levensense onde terminou a sua carreira no futebol. Actualmente é comerciante em Viana do Castelo e tem um filho (Pinho) que joga nos juvenis do Futebol Clube do Porto.

**António Raimundo Gomes Filho (Telé)**, ex-ponta-de-lança, 53 anos, natural de Salvador, Bahia, Brasil. Representou o Botafogo, Galicia, Sport Recife, Vasco da Gama, Flamengo, Vitória e Sporting Clube de Espinho. Está no Brasil, mas não se sabe o que faz.

**Serafim dos Anjos Mesquita Pedro (Malagueta)**, ex-extremo-esquerdo, faleceu. Era natural de Benguela, Angola. Jogou no Benfica de Benguela, Futebol Clube do Porto, Barreirense e Sporting Clube de Espinho.

**José Gomes F. Teixeira (Teixeirinha)**, ex-ponta-de-lança, 55 anos, natural de Serzedo, Vila Nova de Gaia. Jogou no Sporting Clube de Espinho e Paços de Brandão, onde terminou a carreira, em 1976. Na sua terra natal, em Serzedo, onde reside, é industrial.

**Manuel Fernando de Jesus Rocha (Maganinho)**, ex-médio-direito, 49 anos, natural de Espinho. Jogou no Rio Largo (futebol popular), Sporting Clube de Arcozelo e Sporting Clube de Espinho. Actualmente treina a equipa de futebol popular do Rio Largo Clube de Espinho. Está empregado numa fábrica em Valadares.

**José da Silva Alves Peireira**, ex-defesa-central, 46 anos, natural de Espinho. Jogou no Sporting Clube de Espinho, Rio Ave, União de Leiria, União de Lamas, Paredes e Ovarense. Actualmente é proprietário de um café, em Silvalde.

**Jorge Manuel de Castro Moreira**, ex-guarda-redes, 53 anos, natural de Espinho. Jogou no Sporting Clube de Arcozelo, SLB Beira, Sporting Clube de Kelimane e Sporting Clube de Espinho. Reside no Rio de Janeiro, onde tem uma pequena empresa e é um frequentador assíduo do Arouca Barra Clube do Rio de Janeiro.

**Henrique Manuel da Silva Casal Ribeiro**, ex-guarda-redes, faleceu. Era natural de Espinho e jogou no Sporting Clube de Pare-



Os directores (de então)

des, Lourosa, Corfi, Cotesi, Futebol Clube de Luanda e Sporting Clube de Espinho.

**Fernando Pinto Ribeiro**, ex-defesa-esquerdo, natural de Argoncilhe, Santa Maria da Feira. Jogou no Grijó, Serzedo, Sporting Clube de Espinho e Paços de Brandão. Abandonou o futebol devido a uma lesão, há 15 anos. Actualmente é industrial têxtil.

**Francisco Manuel Rodrigues Gonçalves (Gonçalves II)**, ex-médio-direito, 47 anos. Jogou no Sporting Clube de Espinho, União de Lamas, Paços de Brandão, Feirense, Vianense, Vila Real, Bragança e Alba, onde concluiu a carreira de jogador de futebol. Hoje é funcionário do Hotel Solverde.

**Francisco Correia de Figueiredo Andrade** ex-treinador, 60 anos, natural de Satão, Viseu. Passou pela Académica de Coimbra, Naval, Ala-Riba, Marítimo, União de Coimbra, Sporting Clube de Espinho, Salgueiros, Sanjoanense e União de Tomar. Fez uma paragem "para reflexão" e tem estado ligado à formação de treinadores, através do Gabinete de Formação da Federação Portuguesa de Futebol. Tem estado a actualizar conhecimentos. Reside na cidade de Coimbra.

**Álvaro Braga Lopes**, 58 anos, ex-chefe do departamento de futebol. Deixou o futebol para se dedicar à sua profissão de sempre - a hotelaria. Hoje é director-geral de uma unidade hoteleira em Santo Tirso.

**Direcção** - presidente José Manuel Gomes de Almeida (Lito); vice-presidente Manuel Gonçalves Fonseca; 1º secretário Fernando Vitor Francisco Pereira; 2º secretário Manuel Alves Pereira (Manuel das Águas); tesoureiro Franquelim da Silva Graça; tesoureiro-adjunto Joaquim Pinto de Oliveira; vogais

Álvaro Braga Lopes, José Oliveira Guimarães, Rolando Nunes de Sousa, Álvaro Pereira de Jesus, Jacinto João Pereira de Noronha e Américo Fernandes Ferreira.

**Assembleia Geral** - presidente António Alberto Alves; 1º secretário José Oliveira Azevedo; 2º secretário Sílvio da Costa e Silva.

# I MOSTRA DE INDÚSTRIA DO CONCELHO DE ESPINHO

## NAVE POLIVALENTE DE ESPINHO

9 a 18 de JULHO 1999

- Artesanato
- Artes Gráficas
- Brindes Publicitários
- Derivados de Química
- Estanhos
- Hoteleria / Turismo
- Imobiliária
- Isolamentos Térmicos
- Plásticos
- Publicidade / Multimedia
- Serralheria
- Têxteis
- Transformação de Cortiça
- Transformação de Madeiras
- Transformação de Papel

Depositar: 100

CÂMARA MUNICIPAL DE ESPINHO

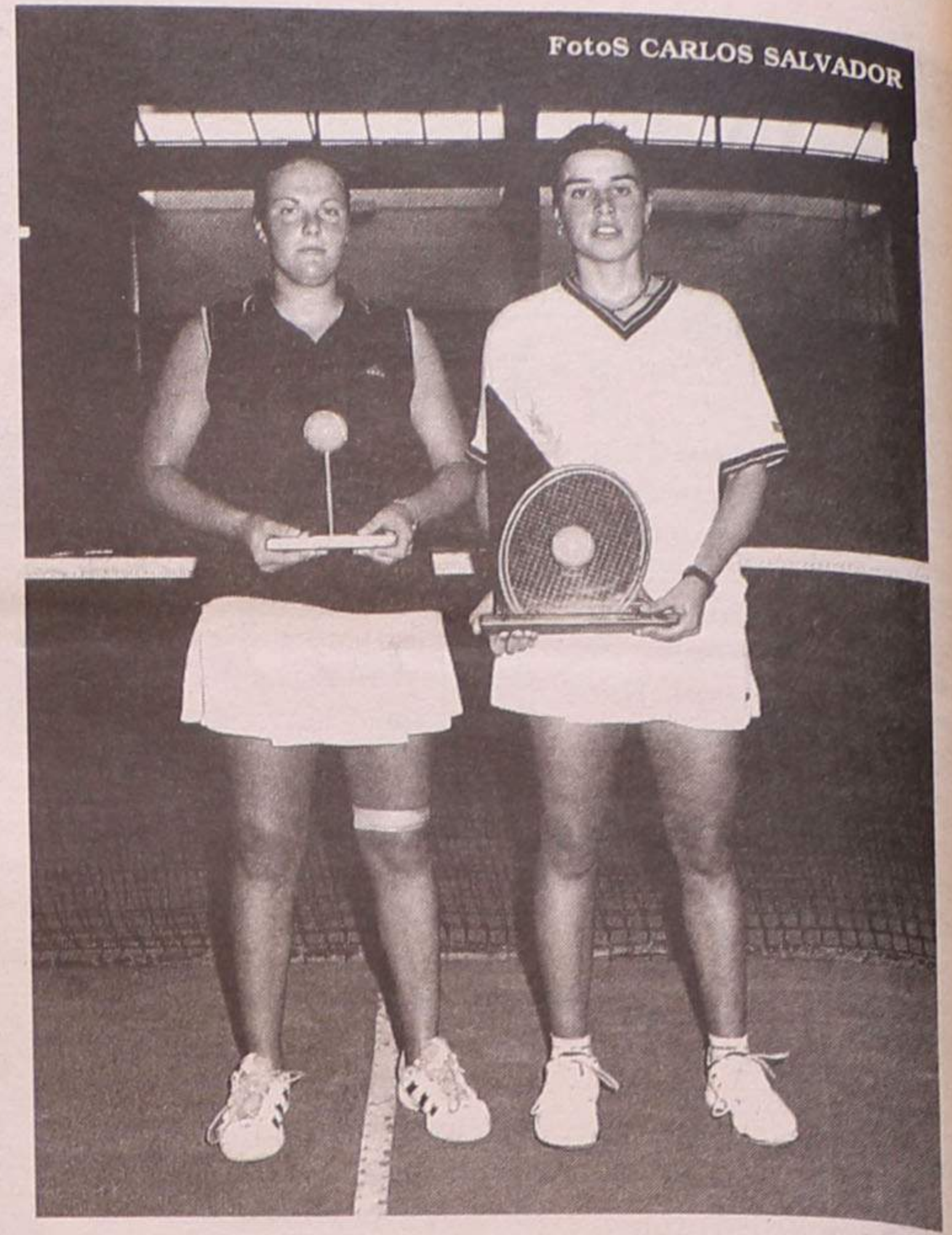
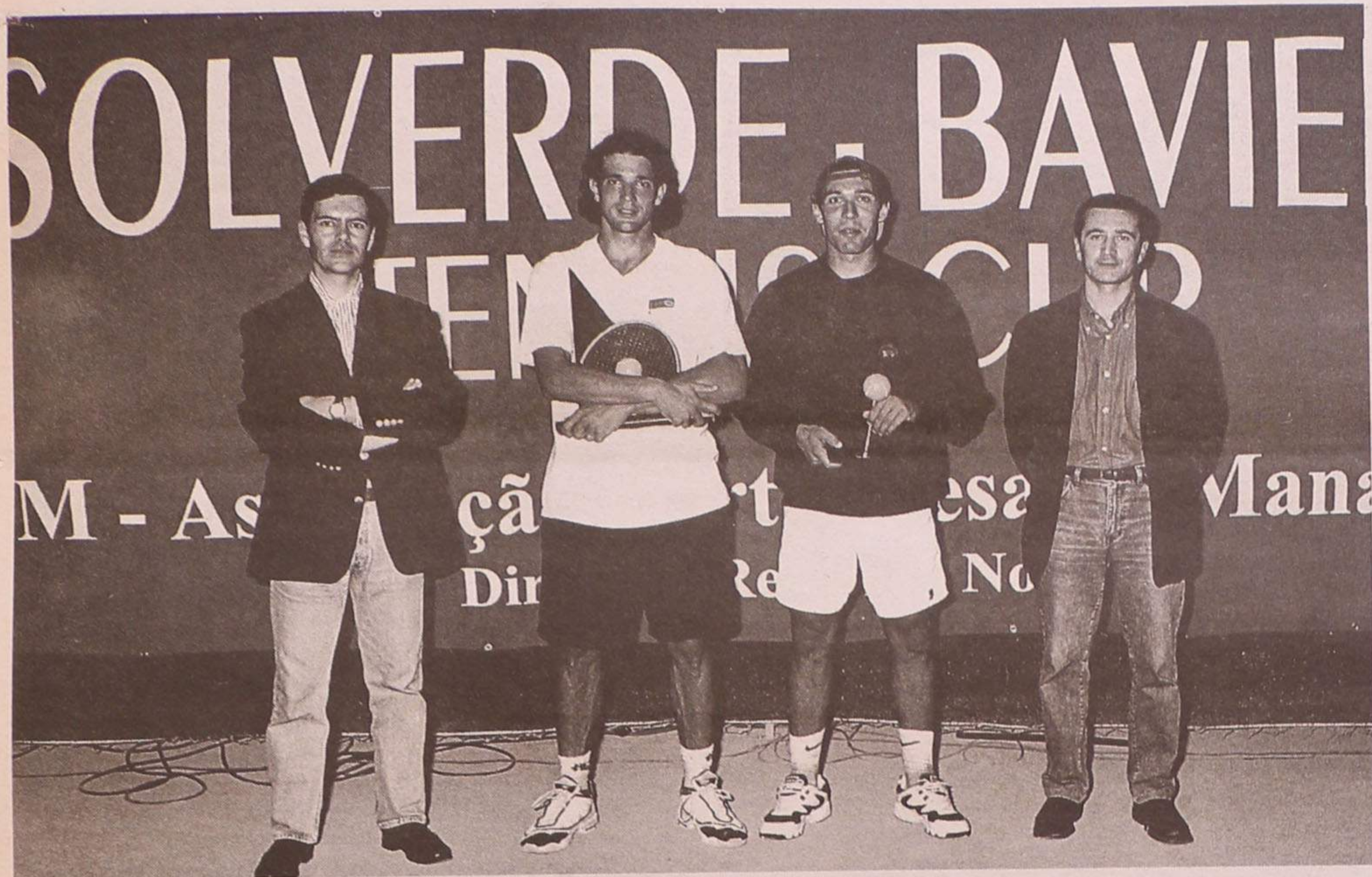

Fotos CARLOS SALVADOR

Ténis com projecção nacional

# Nuno Marques e Ana Nogueira vencem Solverde/Baviera

**A APM - Associação Portuguesa de Management, através da Direcção Regional Norte, realizou mais uma vez a prova mais importante do calendário nacional de ténis profissional da Federação Portuguesa de Ténis, a sétima edição do Solverde/Baviera Tennis Cup, com triunfos de Nuno Marques e Ana Nogueira.**

**E**ntre 26 de Junho e 4 de Julho, desenrolaram-se no Complexo de Ténis de Espinho, uma série de emocionantes encontros de singulares na categoria de masculinos e femininos. Dotado com um prémio monetário de 4500 contos, dos quais 3375 contos para os tenistas masculinos e 1125 para as femininas, este torneio contou com a presença de todos os melhores jogado-

res nacionais, faltando somente Emanuel Couto que esteve inscrito até ao momento em que tomou conhecimento da sua entrada directa para o quadro principal de Montauban, em França.

O portuense Nuno Marques, primeiro cabeça de série, foi o vencedor da sétima edição do Solverde/Baviera Tennis Cup, ao bater, na final, Hélder Lopes, pelos parciais de 6-1, 4-6, 6-4. Depois de vencer no primeiro set por um claro 6-1, Nuno Marques não conseguiu manter o seu nível exibicional, permitindo que Hélder Lopes, com uma entrada mais forte no segundo set o vencesse por 4-6. Na terceira partida, Nuno Marques esteve ao seu melhor e apesar da boa réplica do adversário venceu a partida, arrecadando com este triunfo 810 mil escudos, cabendo ao vencido 405 mil escudos.

Relativamente à prova feminina, pela segunda vez nesta torneio Solverde/Baviera Tennis Cup, estiveram presentes as me-

lhores jogadoras nacionais, tendo a final, como adversárias a portuense Ana Catarina Nogueira e a lisboeta Ana Gaspar, vencendo a primeira pelos parciais de 6-2 e 6-4, após um duelo bastante interessante e de qualidade, pelo que Ana Catarina Nogueira - actual líder do ranking nacional e internacional (entre as portuguesas) - levou como prémio monetário a quantia de 337 mil escudos.

Com a hospitalidade oferecida aos jogadores do quadro principal no Aparthotel Solverde, com a presença de uma equipa de arbitragem internacional, e com um prize-money inigualável, o Solverde/Baviera Tennis Cup, demonstrou mais uma vez que é uma prova com fortes tradições no ténis em Portugal, pelo que os objectivos da organização passam pela inscrição deste prestigiado torneio no circuito ATP. Na prossecução deste objectivo, este ano, pela primeira vez este torneio contou com cobertura televisiva da Sport TV,

que além de reportagens sobre o evoluir do torneio, transmitiu, no domingo e diferido a final do Torneio de Profissionais Masculinos.

Recordemos o quadro de honra: 1991 - José Daher (Brasil) venceu Emanuel Couto; 1994 - João Cunha e Silva v/ Nuno Marques; 1995 - Bernardo Mota v/ Vasco Gonçalves; 1996 - Bruno Fragoso v/ Bernardo Mota; 1997 - Bruno Fragoso v/ André Lopes; 1998 - Nuno Marques v/ João Cunha e Silva; Sofia Prazeres v/ Ana C. Nogueira; 1999 - Nuno Marques v/ Hélder Lopes; Ana C. Nogueira v/ Ana Gaspar.

De facto, ao longo destas seis edições, com precioso apoio de todos os patrocinadores e com a rigorosa organização da APM - Associação Portuguesa de Management (Direcção Regional Norte), criou-se um torneio de elevada qualidade e com uma história muito própria, onde passaram todos os nossos melhores jogadores desta década.

**C**umprida que está a quarta e penúltima jornada da fase inicial da segunda edição do Torneio de Futebol de Cinco do Novasement, que decorre no pavilhão do Sporting de Espinho, as classificações começam-se a definir e os quatro lugares a apurar por cada série para a 2ª fase estão praticamente todos encontrados.

Assim na Série A, o favoritismo dos Magos Anta confirma-se. O Cantinho da Rambóia, também já apurado, terá que aguardar pelo desaire dos Magos, para ascender ao primeiro lugar. Biplano/Praia Gaz e Núcleo Sportinguista de Espinho serão provavelmente as outras duas equipas a apurar caso não existam surpresas de maior.

Quanto à Série B, já estão encontradas as quatro equipas que passam à segunda fase: Casa Zé Grande; Kronos; Café Américo e CGR. Resta apenas saber quem irá ser o vencedor do grupo, pois vão-se encontrar precisamente na última jornada os dois primeiros

## Torneio do Novasement Futebol de cinco

classificados, naquilo que será uma primeira final antecipada: Casa Zé Grande-Kronos.

A Série C tem um posicionamento algo semelhante ao anterior, com tudo praticamente decidido a favor dos: Sem Nome; Estrelas Vermelhas; Pedal Bar e Amigos do Trabalho, ficamos a aguardar o desempenho das duas primeiras, cujo vencedor será o que atinja o melhor coeficiente entre golos marcados e sofridos.

Na D, talvez a mais competitiva, está tudo ainda por

decidir. Se os Amigos do Café Gil e Sporting de Silvalde já garantiram a qualificação, têm, contudo, que discutir quem será o campeão de série, lugar importante tendo em conta os cabeças de série no sorteio. Quanto aos outros dois lugares em aberto, qualquer das quatro equipas tem hipóteses pois encontram-se separadas por apenas um ponto, onde o gol-average terá sem dúvida um papel decisivo no factor de desempate. Todavia, MS/Bar e Bar e o Forninho de Esmoriz terão que defrontar os dois primeiros classificados.

Esta primeira fase termina já no próximo sábado. O sorteio para a segunda será realizado logo após o último jogo, e os jogos iniciam-se já na próxima terça-feira com a disputa de quatro partidas por noite.

A fase final vai agrupar as 16 equipas em quatro séries com quatro cada, donde sairá apenas o vencedor de cada grupo directamente para as meias-finais.

Beto Monteiro

## Golfe na Estela Pedro Violas no pódio Classic

Pedro Violas, do Oporto, venceu a terceira edição do Golf Classic, na modalidade de "Gross" geral, que decorreu na Estela (Póvoa de Varzim), a par de outras vertentes, as 1.ª e 2.ª categorias de "Nett", vencidas, respectivamente, por Bruno Seara e Carlos Moita, enquanto o triunfo na competição feminina sorria a Elisabete Teles.

O torneio "stableford", em dezoito buracos, registou as seguintes classificações:

"Gross" Geral - 1.º Pedro Violas, 23 pontos; 2.º Elisabete Teles, 22; 3.º Miguel Abreu, 22; 4.º Bruno Seara Cardoso, 21; 5.º Leonor Ribeiro, 21; 6.º João Paulo Pinto, 21; 7.º Carlos Travassos, 20; 8.º Manuel André, 20; 9.º Manuel Pereira Mendes, 20; 10.º Alexandre Quintas e Sousa, 20.

1.ª Categoria "Nett" - 1.º Bruno Seara Cardoso, 32; Carlos Travasso, 31; 3.º José Rocha Almeida, 30; 4.º João Paulo Pinto, 30; 5.º Augusto Ribeiro, 30; 6.º Leonel Ribeiro, 29; 7.º Pedro Violas, 29; 8.º Manuel André, 28; 9.º Manuel Montes, 28; 10.º Fernando Andrade, 28.

2.ª Categoria "Nett" - 1.º Carlos Moita, 32; 2.º António Monção, 31; Pôncio Monteiro, 30; 4.º Joaquim Correia dos Santos, 27; 5.º Carlos Alves, 26; 6.º Virgílio Folhadela, 25; 7.º Higinio Moreira, 24; 8.º José António Carneiro, 24; 9.º Ernst Gunther, 23; 10.º Jorge Quintas, 23.

Senhoras "Nett" - 1.ª Elisabete Teles, 31; 2.ª Alexandra Lencastre, 29; 3.ª Luísa Baldaque, 25; 4.ª Angélica Campino, 21; 5.ª Hannele Ojapelto, 18; 6.ª Fátima Brito, 14; 7.ª Zulmira Pinto, 14; 8.ª Ana Paula Martins, 14; 9.ª Fátima Lencastre, 13; 10.ª Hedy Kroyer, 11.

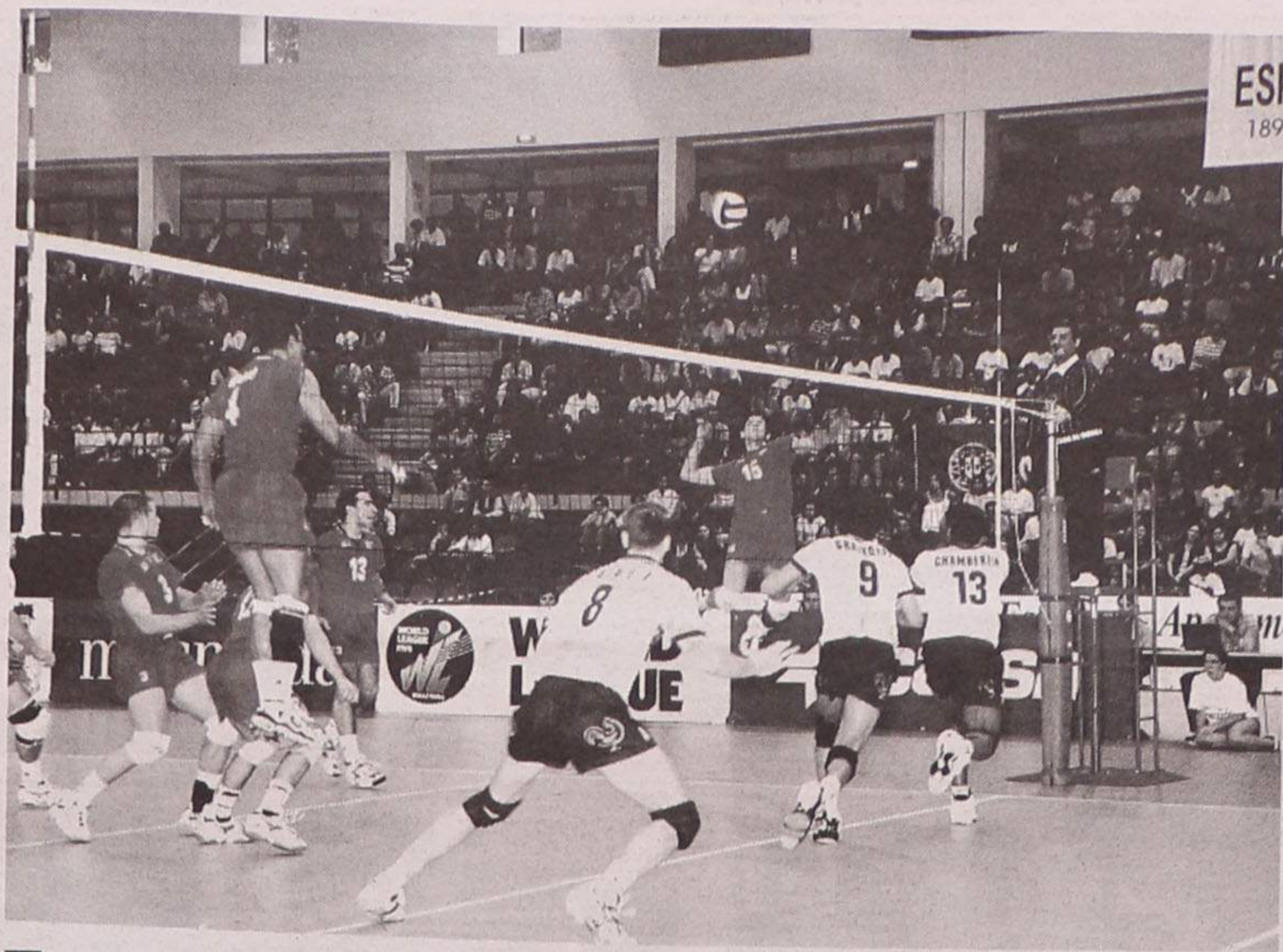

Franceses cantam de galo na Nave

## Bonito (vôlei), Portugal!

**A** Nave Municipal de Espinho foi palco de um espectáculo internacional de grande nível, a última jornada da fase preliminar da Liga Mundial de vôlei e, apesar do preço dos bilhetes, o público aderiu, apoiando entusiasticamente a selecção nacional, nas duas partidas disputadas frente à França que infelizmente foram duas derrotas, ficando a equipa das *quinás* afastada da fase final desta prova.

Na sexta-feira, os portugueses entraram no jogo com pouca ambição e desconcentrados, pelo que quando tentaram recuperar já tinham perdido o primeiro *set* e os gauleses comandavam inequivocamente o jogo, situação que se manteve até ao final, numa partida descolorida em que o 3-0 foi um resultado justo.

O encontro foi morno e

com poucos atractivos, no primeiro (15-25) e no segundo (16-25) *sets*, classificados pelo seleccionador nacional, António Rodrigues, como os piores da Liga do Mundial, mas valeu pela parte final da partida, onde Portugal acordou e começou a praticar o jogo bonito e alegre que caracteriza a nossa equipa e a levou bem mais longe do que se previa no início da primeira participação na Liga Mundial.

No sábado, nada estava perdido e Portugal entrou no jogo determinado em fazer a diferença, porém o nervosismo inicial quase punha tudo a perder, levando os gauleses a vencerem o primeiro parcial por 20-25, porém o segundo *set* deixou o público português extasiado e a esperança voltou em grande à Nave Desportiva. Wagner Silva, um jogador da terra (Sporting de Espi-

nho), marcou a diferença.

Apesar de terem feito suar a equipa francesa, os atletas das *quinás* também não conseguiram vencer o último jogo, já que nos dois últimos parciais, tirando partido da sua altura e de alguns jogadores experientes, a França impôs-se acabando a vencer por 3-1.

Mesmo com as duas derrotas, que o seleccionador nacional lamentou, já que será esta a imagem que vai ficar, a primeira prestação portuguesa numa prova deste nível é de destacar, em especial porque o tempo de preparação foi pouco, já que ninguém sonhava que fosse possível competir na Liga Mundial. Agora, a ambição selecção das *quinás* é outra e os jogos de qualificação para o Campeonato Europeu estão aí à porta.

Sandra Soares (texto)  
Carlos Salvador (fotos)



Câmara Municipal de Espinho - Apoiamos o Desporto

Câmara Municipi

## Hóquei em patins

A secção de hóquei em patins da Associação Académica de Espinho entrou de férias, mas, não antes dos seus atletas iniciados terem confirmado o título nacional, já garantido na semana passada, com mais um triunfo em casa do Vilafranquense por uns suados 4-3. As coisas não correram tão bem no outro jogo que faltava para encerrar a época, o Hóquei Clube de Sintra pode orgulhar-se de ter sido a única equipa a infligir uma derrota à *turma do mocho*, nesta fase final, embora o resultado (3-2) prove que o feito não foi fácil.

Nas categorias de juvenis e infantis, os títulos foram para o Paço d'Arcos, cuja aposta na juventude tem rendido bons resultados também na equipa sénior. Quanto aos Juniores, foi o Hóquei de Barcelos que logrou sagrar-se campeão, depois de uma luta renhida com o Benfica, a quem conseguiu arrancar uma preciosa igualdade na Luz.

Entretanto a equipa feminina do Carvalhos voltou a brilhar, ao roubar a Supertaça ao Nortecoope com uma vitória por 2-1 na primeira mão e um empate a uma bola na segunda. Este troféu, que pertencia ao Hóquei clube de Sintra, também vai adoptar o nome do saudoso António Livramento, cujo falecimento já ocorreu há um mês.

Com a entrada em férias das equipas, será a vez da Selecção Feminina começar a preparação para o ataque à renovação do título europeu, cuja quinta edição vai decorrer em Springe, na Alemanha, entre 7 e 12 de Novembro.

## Hóquei em campo

No passado fim-de-semana a Académica de Espinho sentiu grandes dificuldades para derrotar o Lousada, em jogo disputado em Lamas, porém a tangencial vitória por 1-0 permite à *turma do mocho* manter a esperança na conquista do título e a perseguição cerrada ao primeiro lugar, ocupado pelo Ramaldense, que também venceu o Sport, numa partida que nada teve de fácil (2-1).

Resultados - Hóquei-Viso, 2-0; Académica de Espinho-Lousada, 1-0; Ramaldense-Sport, 2-1.

Classificação - 1.º Ramaldense, 7 jogos-19 pontos; 2.º Académica de Espinho, 7-16; 3.º Sport, 7-8; 4.º Viso, 7-7; 5.º Hóquei, 7-5; 6.º Lousada, 7-4.

## Andebol feminino

A Associação Desportiva da Escola Secundária Dr. Manuel Laranjeira organiza, no domingo, uma festa de encerramento da época do andebol feminino (com um torneio e um jantar-convívio), integrada nas comemorações do sexto aniversário da elevação de Anta a vila.

As iniciadas, infantis e seniores da Laranjeira defrontarão, respectivamente as equipas do Gulpilhares, Serzedo e Rebordosa, pelas 16, 16.30 e 17 horas. O banquete está previsto para as 20 horas.

## Kayaks na Baía

A praia da Baía será palco, na manhã do próximo domingo (11 horas), da 3.ª etapa do Circuito Internacional de Kayaks de Mar - Camy'99.

Nesta prova, patrocinada pelo sexto ano consecutivo pela Junta de Freguesia de Espinho, participa uma dupla dos Açores, além de alguns representantes da vizinha Espanha e de várias duplas portuguesas, entre elas quatro espinhenses, de onde se destacam os campeões nacionais de 1998, Bártolo Azevedo e Marcelino Silva.

## Casa do Benfica

A Casa do Benfica de Espinho irá realizar no próximo domingo, pelas 15 horas, uma sardinhada na Quinta de D. António, em Paços de Brandão. A iniciativa será animada pelo grupo musical "Olha Que Dois!".

Entretanto, para sábado está programado um encontro de futebol no campo da Idanha (Anta), às 17 horas, entre a Casa do Benfica e o Grupo Desportivo da Idanha.

## Patinagem da Académica de Espinho

# Parabéns à Escola Vladimiro Brandão!

**A** Escola de Patinagem Vladimiro Brandão, da Associação Académica de Espinho, comemorou o 30º aniversário e, simultaneamente, o fim da época de 1998/99.

A festa contou com a presença do fundador das escolas de patinagem do Mocho, Vladimiro Brandão dos responsáveis e atletas e, ainda, das equipas de infantis masculinos e femininos.



## Concurso de pesca de mar

# Luís Cruz vitorioso na Solverde

**L**uís Miguel Gonçalves Cruz, da sala de máquinas, foi o vencedor do VII Concurso de Pesca de Mar da Solverde, que decorreu recentemente em Espinho. Luís Cruz conseguiu pescar o maior exemplar, uma tainha com meio quilo.

O segundo classificado foi António Emanuel Brandão, da sala de jogo.

Carlos Rocha, da Corfi, foi contemplado com o prémio surpresa, recebendo, assim, um discman.

De salientar que nesta prova organizada no seio do Grupo Violas estavam inscritos 43 participantes.

A entrega de prémios realizou-se no Casino de Espinho e contou com a presença do administrador da Solverde, Fernando Fernandes.

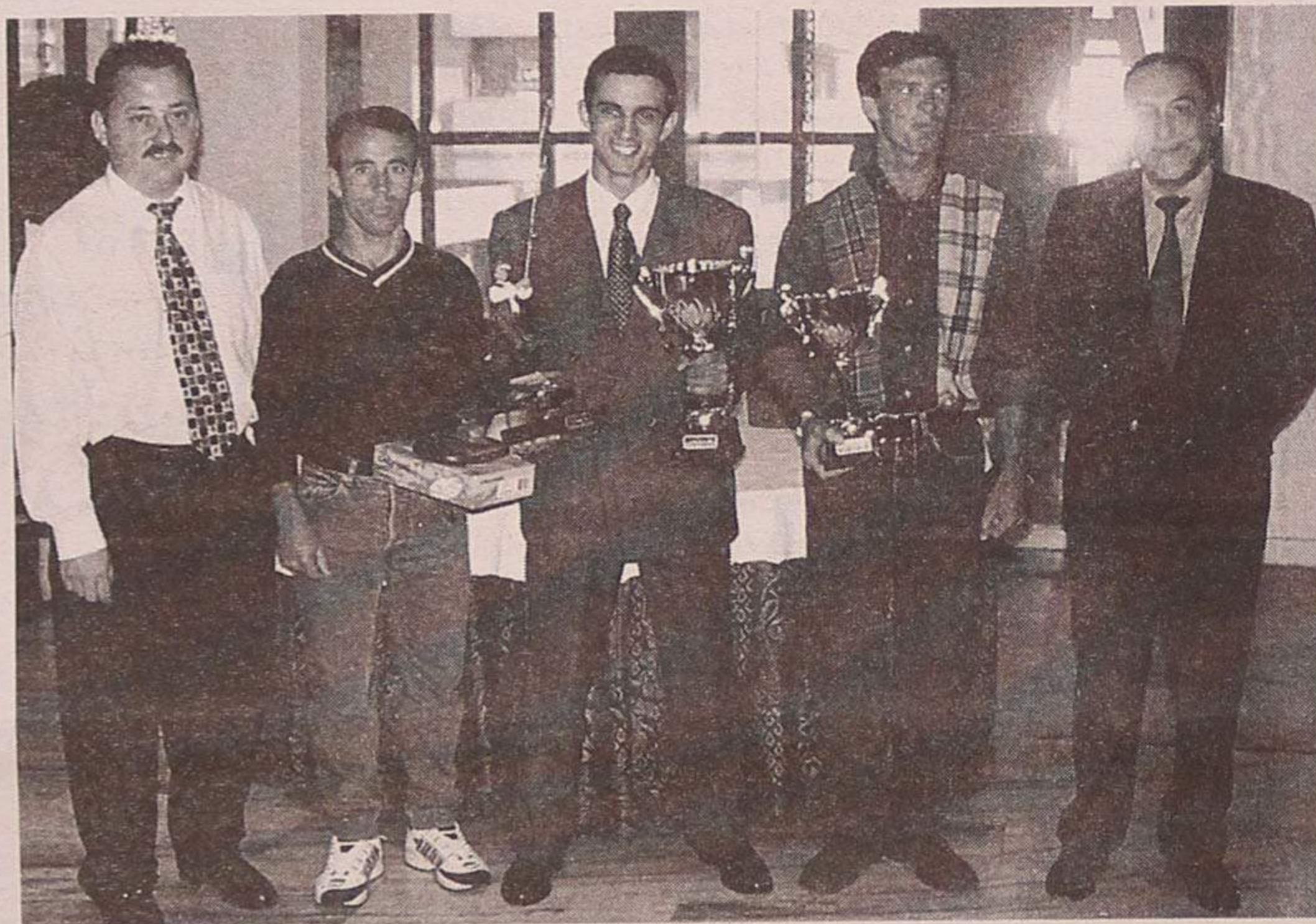

## Com vasto programa

# APAM festeja 25 anos

**A** Associação Portuguesa de Artes Marciais (APAM) vai iniciar as comemorações do 25º Aniversário, tendo para o efeito preparado um conjunto de iniciativas que, no ano de todas as comemorações, mais vem reforçar a já grande e diversificada oferta de eventos culturais e desportivos de que Espinho será palco.

Assim, a APAM, através do seu presidente da Direcção, Carlos Santos, deu a conhecer à imprensa o seu vasto programa das actividades comemorativas dos 25 anos de fundação desta colectividade que, segundo o mesmo, "para além de assinalar a efeméride, visa homenagear todos quantos ao longo deste quarto de século de alguma forma contribuíram para o engrandecimento da APAM".

As comemorações tiveram início no domingo, com o tradicional Pic-Nic, seguindo-se-lhe no dia 26 o Sarau do fim do ano lectivo. No entanto, a grande força dos eventos está reservada para Outubro e Novembro, altura em que efectivamente se assinala os 25 anos do nascimento daquela colectividade.

Para além das realizações habituais já atrás referidas, "mas que este ano verão o seu programa reforçado em importância e qualidade", do programa das comemorações fazem parte nomeadamente, um colóquio sobre Condição Física e Bem-estar (15 de Outubro), uma Exposição de Artes Plásticas (15 a 29 de Outubro), um Espectáculo Musical e de Bailado (22 de Outubro), um colóquio sobre Artes Marciais/Violência (29 de Outubro), uma Gala Internacional de Artes Marciais (13 de Novembro), um Jantar de Gala (20 de Novembro) e uma Festa de Natal 2000 (4 de Dezembro).

Ainda segundo Carlos Santos, sob a égide destas comemorações serão editados uma Brochura, com um breve historial destes 25 anos, e um CD-Rom que "reunirá um ambicioso conjunto de imagens, textos e sons, que terão por objectivo contar a história da APAM no contexto da sociedade deste quarto de século, da qual e para a qual a Associação tem vivido".

## Vende-se ou trespassa-se Confeitaria em Espinho

Instalações modernas, totalmente equipada, pronta a funcionar (com licenças e alvarás). Excelente oportunidade

Telem: 0936 - 90 48 06

## CLÍNICA DE MEDICINA DENTÁRIA

Acordos com : PSP, ACASA, CGD, EDP, SAMS, PHILIPS

### Dr. Jorge Pacheco

ORTOPANTOMOGRAFIA, TELERRADIOGRAFIA, IMPLANTOLOGIA, ORTODONTIA (fixa e removível), PRÓTESE (fixa e removível)

Rua 8 n.º 381-1.º • 4500 ESPINHO • Telef. 7342718

## Restaurante SEARA

FICA NO CRUZAMENTO DE GUETIM

Almoços - Jantares - Casamentos - Baptizados - Comunhões

Especialidades da Casa: **Veado, Javali,**

**Picanha no Espeto.** Por encomenda: **Pato Bravo no**

**Forno com Arroz de Pato, além de Cabidela Caseira.**

Com um especializado cozinheiro e empregados de mesa experientes.

A gerente MÓNICA COUTO

Rua de Cassufas, n.º 201 - 4500 Anta - Espinho • Telef. 7321300



# Professoras primárias convivem no Douro

## Animação rio acima

Espinho tem uma cobertura, ao nível do ensino primário, das melhores do país, como tal as professoras dos espinhenses mais jovens são muitas mas, na azáfama de preparar as jovens mentes, que estão a seu cargo, para o futuro, nem sempre têm tempo de se conhecerem convenientemente. Assim, todos os anos é sorteada uma escola, cujas professoras se encarregam de organizar uma iniciativa diferente onde a animação e o convívio sejam as palavras de ordem. Desta feita a responsabilidade coube à Escola N.º 1 de Espinho, que resolveu levar as professoras rio (Douro) acima.

Sandra Soares

Ensinar crianças a serem homens e mulheres com um futuro válido é extremamente cansativo, por isso nada melhor do que conviver com colegas que enfrentam os mesmos desafios, num ambiente descontraído e apreciando uma paisagem muito bonita e diferente. Foi o que pensaram as professoras da Escola Primária N.º 1 de Espinho, responsáveis pelo encontro anual de professores primários do concelho de Espinho do ano lectivo 1998/99, que apostaram na subida do Rio Douro, um programa que fez sucesso.

Com alguns atrasos e desvios do motorista de autocarro, o grupo chegou ao cais, junto ao Parque de

Exposições de Gaia, mais ao menos em cima da hora. O barco estava pronto para zarpar e a comitiva de boas-vindas, composta pelo comandante, pela directora da escola, Paula Pina e por José Mota, presidente da Câmara Municipal, fez as honras da casa...

O passeio iniciou-se com um aperitivo no convés do barco, mas a verdadeira animação só começou com a descida à sala de refeições para o almoço, aí esperavam o duo Jorge Pina e José António que mostraram os seus dotes musicais, incitando as professoras a darem um *pezinho* de dança, mesmo antes da refeição ter terminado. Do samba à rumba, passando pela música popular portuguesa, os animadores não pararam de tocar, até que o barco voltou ao cais.

Um dos pontos altos do passeio foi a chegada à

barragem de Crestuma e a subida e respectiva passagem desta barreira feita pelo homem. Muitos ficaram com pena de voltar para trás e com a ideia de, numa próxima oportunidade, continuarem a subida.

"Organizar uma iniciativa destas dá muito trabalho", como reconheceu Paulo Pina., no entanto "com a colaboração de todas as colegas as coisas acabam por ser feitas". Mesmo assim, a passagem de testemunho, uma grande colher de pau enfeitada com uma fita representativa de todas as escolas que já a tiveram em seu poder, é um momento significativo que deixa as possíveis candidatas em apuros, desta feita a honra, no próximo ano, cabe à Escola da Corredoura N.º 2, uma das poucas escolas que não estava representada no passeio, tendo sido a dele-

gada escolar Maria Nela, a fiel depositária do *troféu*.

Um passeio que obteve grande sucesso e a apreciação de todos, contou com a participação, não só do presidente da Câmara Municipal, mas também dos coordenador e sub-coordenador do Centro da Área Educativa Entre-Douro e Vouga, a que Espinho pertence, do presidente da Junta de Freguesia de Espinho, da delegada escolar e da coordenadora do ensino especial, além de várias dezenas de professoras.

A professora primária é uma das personagens que mais marca a infância de uma criança, esta jornalista que o diga, pois ficou com um sorriso no rosto ao ser reconhecida e acarinhada como antigamente pela dona Anália, a sua professora, e pela dona Augusta, a professora da sala ao lado.



### ALUGA-SE

PINHAL DA FALÉSIA  
AÇOTEIAS - ALGARVE  
Moradia geminada T2 de 16 a 31 de Julho  
Moradia geminada T3 de 16 a 31 de Julho  
Complexo com piscina

VILAMOURA  
Apartamentos T1 e T2 de 16 a 31 de Julho  
Complexo com piscina

NortAlgarve — Tel (02) 73102 56

Salvé 12/7/99

**Bruno Filipe  
Rodrigues Gomes**

Seu pai, avós, tios e primos na passagem do seu 1º aniversário vêm desejar-lhe muitas felicidades e que esta data se repita por muitos e bons anos.



**ESPINHO  
E CONCELHO  
DA FEIRA**

Lic. 2365 AMI

**ESPINHO  
T2 novo**

Só: 17 500 cts.

Sinal desde:

14.500\$/mês

**T2**

**PRONTO A  
HABITAR**

0% sinal

Só: 12.500 cts.

**T1 + 1**

**novo  
PRONTO A  
HABITAR**

Só: 11.000 cts.

Financiamento garantido

**ESPINHO  
T3 NOVO**

Só: 22.000 cts.

Sinal desde:

14.500\$/mês

**MORADIAS DE LUXO  
O SONHO AO SEU ALCANCE!**

Junto à Nave Polivalente de Espinho e complexo de ténis

Boas condições de financiamento.

Tratamos de toda a documentação.

Consulte-nos! Temos outras soluções.

Tel. (02) 7440276 / 0931 - 4000928

**Italnor**

Concessionário

**Sistema  
Usado Seguro**

**FIAT**

**CARROS USADOS C/ GARANTIA**

**MODELO FIAT**

PUNTO 75 ELX - 3 p.	1 200 cts.	1994
TEMPRA 1.6 SX	750 cts.	1990
CINQUENCENTO	580 cts.	1993
UNO 45 S - 3 p.	350 cts.	1991
UNO 45 S - 5 p.	450 cts.	1990
FIORINO Diesel	850 cts.	1994

**OUTRAS MARCAS**

SEAT IBIZA CRONO - 5 p.	300 cts.	1988
CITROEN AX - 5 p.	480 cts.	1992
RENAULT CLIO 1.2 - 5 p.	1 480 cts.	1997

**VIATURAS DE SERVIÇO**

MAREA 125 TDS	5 500 cts.	1998
MAREA 1.4 EL, AC	2 350 cts.	1997
BRAVA 1.4 EL, AC.	2 300 cts.	1998
BRAVA 1.4 EL, AC.	2 150 cts.	1997

**Boas condições de financiamento**

RUA 20/43 N.º 496 — ESPINHO

☎ (02) 734 07 06 / 731 46 88

AV. 25 ABRIL — STA. MARIA DA FEIRA

☎ (056) 37 38 95 / 37 57 65



## "Trilhos 4x4 Suzuki" Expedição aos picos da Europa

"Dizem que foi o refúgio dos invadidos, o único sítio da Península Ibérica onde os romanos não conseguiram chegar". Curiosamente foi de Viseu que partiu a expedição aos picos da Europa, designadamente às Astúrias, passando por Cosgaya e Fuente Dé, até aldeia de Sotres, subindo, através do programa "Trilhos 4x4 Suzuki", entre 1300 a 2000 metros.

Os participantes tiveram, ainda, a oportunidade de conhecer espécies animais em vias de extinção, enquanto exploravam vales e cordilheiras.

Para o século XXI...

## As quatro razões do Yaris

Design, conforto, performance e segurança: quatro atributos apresentados pela Toyota no lançamento no mercado nacional, nomeadamente o cidadão, do Yaris.

As exigentes situações de condução "deixam de o fazer aumentar a sua tensão arterial". O Yaris "oferece-lhe uma gama de características importantes que o tornam fácil de manobrar em cidade... desde a direcção assistida até ao inovador sistema electrónico de embraiagem (opcional)".

Na opinião de Shuhei Toyoda, da Toyota Motor Corporation, "o Yaris é um carro europeu, construído sem compromisso e com uma nítida dimensão humana" e "será o modelo nuclear, ou seja, será o âmago da nossa estratégia de crescimento na Europa, argumentando que "é um carro que reconhece os desafios de transporte do século XXI".



No mercado antes do final de 2000

## Luz verde para o Opel Speedster

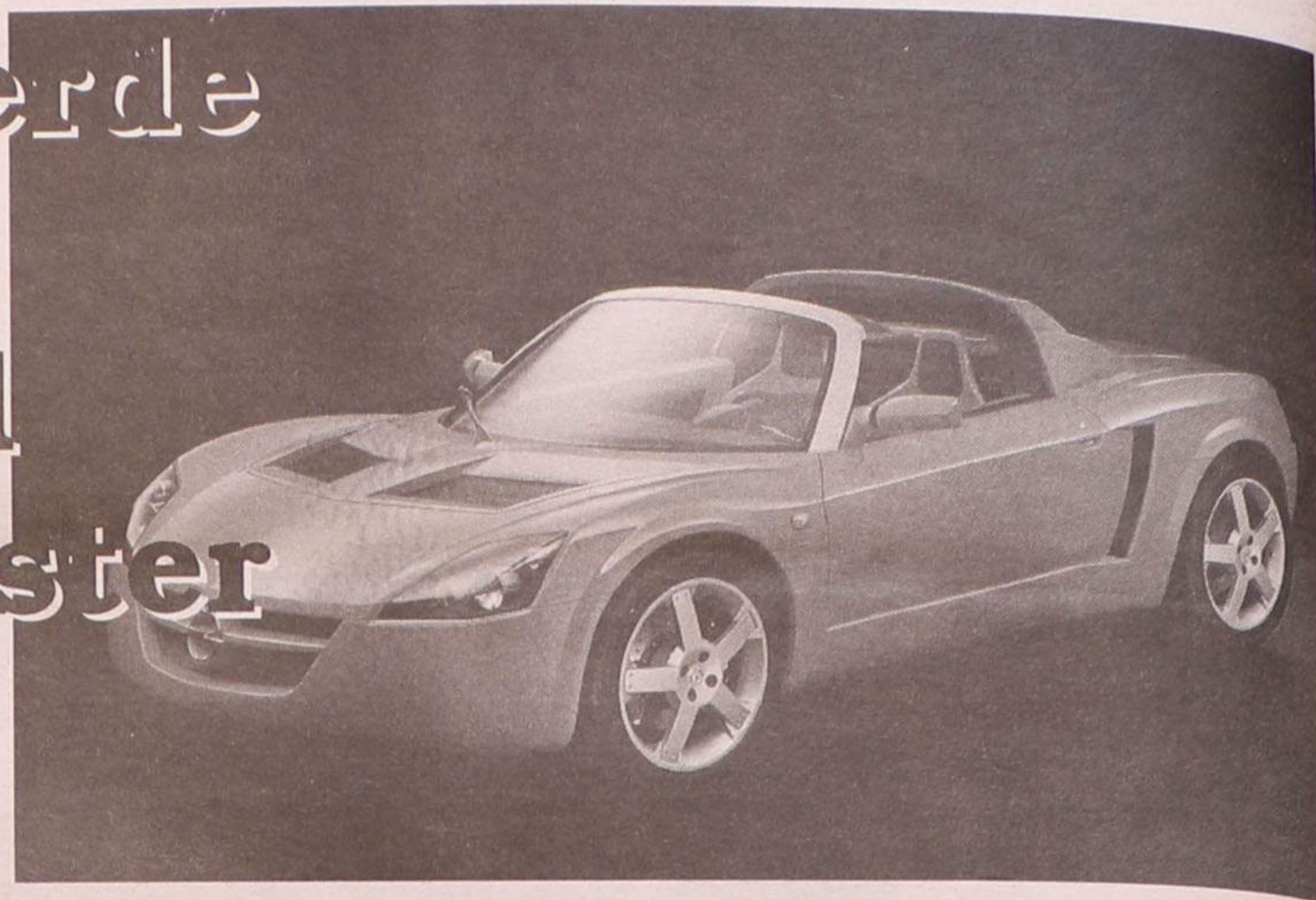

A Opel vai colocar em produção o atraente protótipo Speedster, modelo que foi apresentado no último salão automóvel de Genebra. Este "desportivo" de motor central e construção de baixo peso, com chassis de alumínio e carroçaria construída em materiais compostos, es-

tará em comercialização antes do final do próximo ano.

A par da estrutura leve do protótipo, que situa o peso do conjunto em cerca de 800 kg, o novíssimo motor ECOTEC de quatro

cilindros construído integralmente em alumínio, com 147 cv (108 Kw), promete performances de relevo. A unidade 2.2 16v permite que o novo "desportivo" da Opel acelere de zero a 100 km/h em me-

nos de seis segundos, com velocidade máxima a rondar os 220 km/h. Baseado na norma europeia, o consumo de combustível estimado é de sete litros aos 100 km no ciclo combina-

*Flashes*

**Karting  
(em Évora)  
com o show  
das meninas  
apresentadoras  
dos pilotos.  
Uma forma de  
concentrar  
a atenção  
dos espectadores,  
antes dos bólides  
arrancarem  
para a pista!**



## Nível de equipamento Initiale no (Grande) Renault Espace

O nível de equipamento Initiale chegou ao Espace e Grande Espace. Um "ver-

dadeiro luxo", para a Renault, com um potente motor V6 24v que debita 194 cv, numa "carroçaria



líder" dos monovolumes em Portugal e na Europa.

O nível de equipamento Initiale encontra-se ago-

ra disponível em quatro modelos de gama Renault: Safrane, Laguna, Twingo e Espace.

### **Precisa-se**

Empresa de jardinagem em Espinho  
Admite  
**Jardineiro e Ajudante**  
Entrada imediata  
Remuneração compatível  
Contactar 02-7321675 ou 0936-2734581

### **Vende-se**

### **FORD PUMA 98**

CINZENTO, COMO NOVO. PARTICULAR A PARTICULAR  
Telef. 0936 - 701 65 86

### **Aluga-se**

### **LOJA 69 m2**

CENTRO DE ESPINHO. BOM PREÇO. O PRÓPRIO



# Aqui Brasil!



Por Dagmar Lourenço

"Parabéns a você"

## Actualidades de Portugal

Para comemorar o terceiro aniversário do programa português Actualidades de Portugal, o apresentador Henrique Marques convidou os amigos para se cantar os "parabéns a você", diante de um enorme bolo, feito pela sua mãe Adélia, na Casa de Espinho, no Rio de Janeiro.

Na ocasião, o cantor e tecladista português Carlos Ferreira despediu-se das terras brasileiras, can-



tando, tocando e divertindo. Entretanto, foram entre-

gues diversos troféus aos patrocinadores - Germano Caridade, Joê Rodrigues,

Manuel Fonseca, José Marques e (a esta colunista) Dagmar Lourenço.

## Flashes

Figuras ilustres assinalaram, no Consulado, o Dia de Portugal



Fernando Martins Sanches

## Cidadão carioca

Foi outorgado o diploma de cidadão carioca a Fernando Martins Sanches, presidente da TAP Air Portugal para a América do Sul, na Assembleia Legislativa do Rio de Janeiro.

Por iniciativa do deputado Paulo Pinheiro, a sessão teve a participação da Banda Policia Militar. Também a cantora Isaura Milhazes interpretou músicas portuguesas, enquanto diversos compo-



nentes das casas regionais, vestidos com trajes

portuguesas - portanto, seus estandartes - , desfi-

lavam no plenário da Assembleia

### Televisão

### Programação de 22



a 28/07 de 1999

#### Quinta (22/07/99)

- 00.00 - Acontece
- 00.15 - As Lições do Tonecas
- 00.45 - Uma Casa em Funicos
- 02.00 - 24 Horas
- 02.30 - Contra Informação
- 02.35 - Financial Times
- 02.45 - Os Lobos
- 03.15 - Notícias de Portugal
- 03.45 - A Idade da Loba
- 04.30 - Acontece
- 04.45 - Repórter RTP
- 05.30 - Rotações
- 06.00 - 24 Horas
- 06.30 - Contra Informação
- 06.35 - Financial Times
- 06.45 - Remate
- 07.00 - Acontece
- 07.15 - Júnior
- 07.45 - Horizontes da Memória
- 08.15 - Herman 99
- 09.45 - Notícias
- 10.00 - Praça da Alegria
- 13.00 - Jornal da Tarde
- 13.45 - Consultório
- 14.45 - Júnior
- 15.15 - A Idade da Loba
- 16.00 - Jornal da Tarde
- 16.30 - O Amigo Público
- 18.15 - Caderno Diário
- 18.30 - Repórter RTP
- 19.15 - Caminhos de Qualidade
- 19.30 - Os Lobos
- 20.00 - Telejornal
- 20.45 - Contra Informação
- 20.50 - Financial Times
- 21.00 - Notícias de Portugal
- 21.30 - Carlos do Carmo
- 23.00 - Anúncios de Graça
- 23.30 - Jornal 2

#### Sexta (23/07/99)

- 00.00 - Acontece
- 00.15 - Cromos de Portugal
- 00.30 - Herminia (musical)
- 01.30 - Sítios - Macau
- 02.00 - 24 Horas
- 02.30 - Contra Informação
- 02.35 - Financial Times
- 02.45 - Os Lobos
- 03.15 - Notícias de Portugal
- 03.45 - A Idade da Loba
- 04.30 - Acontece
- 04.45 - Repórter RTP
- 05.30 - Madeira: Artes e Letras
- 06.00 - 24 Horas
- 06.30 - Contra Informação
- 06.35 - Financial Times
- 06.45 - Remate
- 07.00 - Acontece
- 07.15 - Júnior
- 07.45 - Carlos Carmo
- 09.15 - Jet Set
- 09.45 - Notícias
- 10.00 - Praça da Alegria
- 13.00 - Jornal da Tarde
- 13.45 - Consultório
- 14.45 - Júnior
- 15.15 - A Idade da Loba
- 16.00 - Jornal da Tarde
- 16.30 - Amigo Público
- 18.15 - Caderno Diário
- 18.30 - Repórter RTP
- 19.15 - Album Açoriano
- 19.30 - Os Lobos
- 20.00 - Telejornal
- 20.45 - Contra Informação
- 20.55 - Financial Times
- 21.00 - As Lições do Tonecas
- 21.30 - Notícias de Portugal
- 22.00 - "Pó Di Sangue"
- 23.30 - Jornal 2

#### Sábado (24/07/99)

- 00.00 - Acontece
- 00.15 - Café Lisboa
- 02.00 - 24 Horas
- 02.30 - Contra Informação
- 02.35 - Financial Times
- 02.45 - Os Lobos
- 03.15 - Notícias de Portugal
- 03.45 - A Idade da Loba
- 04.30 - Acontece
- 04.45 - Repórter RTP
- 05.30 - Máscaras da Música
- 06.00 - 24 Horas
- 06.30 - Contra Informação
- 06.35 - Financial Times
- 06.45 - Remate
- 07.00 - Acontece
- 07.15 - Júnior
- 08.00 - Companhia dos Animais
- 08.30 - Clube das Músicas
- 09.30 - Os Lobos (compacto)
- 10.30 - Máquinas
- 11.00 - Nomes da Nossa Gente
- 11.30 - Ler para Crer
- 12.30 - Madeira, Artes e Letras
- 13.00 - Jornal da Tarde
- 13.45 - Saldos da Casca
- 14.15 - A Ferro e Fogo
- 15.15 - Coro dos antigos orfeonistas
- 16.15 - Recado das Ilhas
- 17.45 - Uma Casa em Funicos
- 18.45 - Santa Casa
- 20.00 - Telejornal
- 20.45 - Contra Informação (compacto)
- 21.00 - Herman 99
- 23.00 - GLX
- 23.30 - Jornal 2

#### Domingo (25/07/99)

- 00.00 - Lelê e Zequinha
- 00.30 - Carlos do Carmo

- 02.00 - 24 Horas
- 02.30 - Jardim das Estrelas
- 04.30 - Jet Set
- 05.00 - GLX
- 05.30 - Portugalmente
- 06.00 - 24 Horas
- 06.30 - Saber e Fazer
- 07.00 - Júnior
- 08.00 - Sub 26
- 09.00 - Os Lobos (compacto)
- 11.00 - TV Nostalgia
- 12.00 - Missa Dominical
- 13.00 - Jornal da Tarde
- 13.45 - Dinheiro Vivo
- 14.15 - Made in Portugal
- 15.15 - Cromos de Portugal
- 15.15 - Jornal da Tarde
- 16.30 - Clube das Músicas
- 17.30 - Jardim das Estrelas
- 19.30 - Horizontes da Memória
- 20.00 - Telejornal
- 20.45 - Conversas de Mário Soares
- 21.45 - Homenagem Amália Rodrigues
- 23.30 - Jornal 2

#### Segunda (26/07/99)

- 00.00 - Nós os Ricos
- 00.30 - Sub 26
- 02.00 - 24 Horas
- 02.30 - Contra Informação (compacto)
- 02.45 - Recados das Ilhas
- 04.00 - TV Nostalgia
- 05.00 - O Vulcão que veio do mar
- 05.30 - Dinheiro Vivo
- 06.00 - 24 Horas
- 06.30 - Contra Informação (compacto)
- 06.45 - Júnior
- 07.15 - Conversas de Mário Soares
- 08.15 - Café Lisboa
- 09.45 - Notícias
- 10.00 - Praça da Alegria
- 13.00 - Jornal da Tarde
- 13.45 - A Idade da Loba
- 14.30 - Volta a Portugal em Bicicleta
- 16.00 - Júnior
- 16.30 - O Amigo Público
- 18.15 - Clip's RTP
- 18.30 - Repórter RTP
- 19.15 - Artífices e Artesãos
- 19.30 - Os Lobos
- 20.00 - Telejornal
- 20.45 - Contra Informação
- 20.55 - Financial Times
- 21.00 - Lelê e Zequinha
- 21.30 - Notícias de Portugal
- 22.00 - Máscaras da Música
- 22.30 - Sítios - Macau
- 23.00 - Rotações
- 23.30 - Jornal 2

#### Terça (27/07/99)

- 00.00 - Acontece
- 00.15 - Horizontes da Memória
- 00.45 - Made in Portugal
- 02.00 - 24 Horas
- 02.30 - Contra Informação
- 02.35 - Financial Times
- 02.45 - Os Lobos
- 03.15 - Notícias de Portugal
- 03.45 - A Idade da Loba
- 04.30 - Acontece
- 04.45 - Repórter RTP
- 05.30 - Máquinas
- 06.00 - 24 Horas
- 06.30 - Contra Informação
- 06.35 - Financial Times
- 06.45 - Acontece
- 07.00 - Júnior
- 07.45 - Jardim das Estrelas
- 09.45 - Notícias
- 10.00 - Praça da Alegria
- 13.00 - Jornal da Tarde
- 13.45 - A Idade da Loba
- 14.30 - Volta a Portugal em Bicicleta
- 16.00 - Júnior
- 16.30 - O Amigo Público
- 18.15 - Clip's RTP
- 18.30 - Repórter RTP
- 19.15 - A Arte na Época dos Descobrimentos
- 19.25 - Com Vivências
- 19.30 - Os Lobos
- 20.00 - Telejornal
- 20.45 - Contra Informação
- 20.50 - Financial Times
- 21.00 - Jet Set
- 21.30 - Notícias de Portugal
- 22.00 - Sub 26
- 23.30 - Jornal 2

#### Quarta (28/07/99)

- 00.00 - Acontece
- 00.15 - Herman 99
- 02.00 - 24 Horas
- 02.30 - Contra Informação
- 02.45 - Os Lobos
- 03.15 - Notícias de Portugal
- 03.45 - A Idade da Loba
- 04.30 - Acontece
- 04.45 - Repórter RTP
- 05.30 - Anúncios de Graça
- 06.00 - 24 Horas
- 06.30 - Contra Informação
- 06.35 - Financial Times
- 06.45 - Remate
- 07.00 - Acontece
- 07.15 - Júnior
- 07.45 - Made in Portugal
- 08.45 - Carlos Cruz - Entrevista
- 09.45 - Notícias
- 10.00 - Praça da Alegria
- 13.00 - Jornal da Tarde
- 13.45 - A Idade da Loba
- 14.30 - Volta a Portugal em Bicicleta
- 16.00 - Júnior
- 16.30 - O Amigo Público
- 18.15 - Clip's RTP
- 18.30 - Repórter RTP
- 19.15 - Um Olhar Interior
- 19.30 - Os Lobos
- 20.00 - Telejornal
- 20.45 - Contra Informação
- 20.50 - Financial Times
- 21.00 - Nós os Ricos
- 21.30 - Notícias Portugal
- 22.00 - Café Lisboa
- 23.30 - Jornal 2

**Papa em Fátima,  
a 13 de Outubro**

# Pastorinhos Jacinta e Francisco beatificados

Jacinta e Francisco foram, finalmente, beatificados.

De facto, o bispo de Leiria deslocou-se ao Vaticano, a fim de se concluir o processo de beatificação dos pastorinhos videntes de Fátima - Jacinta e Francisco (Lúcia encontra-se em clausura na Ordem das Carmelitas).

A Congregação para a Causa dos Santos deu anuência ao processo a um processo que se arrastava há dez anos.

A notícia foi emanada daquele dicastério da Santa Fé, presidida pelo arcebispo português D. Manuel Saraiva Martins, depois de uma reunião plenária com os bispos e cardeais que forma a comissão de teologia.

Foi então considerado inexplicável cientificamente uma cura ocorrida com Maria Emília Santos, uma sexagenária de Leiria que (re)começou a andar depois de ter passado quase toda a vida numa cadeira de rodas.

Entretanto, prevê-se que o Papa João Paulo II se desloque a Fátima, no dia 13 de Outubro.

**PS/Espinho  
e as legislativas**

# Elogios e expectativas

A Comissão Política Concelhia de Espinho do Partido Socialista reuniu-se para preparar as eleições legislativas, discutir o perfil dos candidatos por Aveiro e a programação de toda a campanha.

Nesta reunião, por unanimidade e aclamação, foi elaborada uma moção de elogios a dirigentes partidários e da apresentação dos candidatos por Aveiro.

"Tendo em conta a necessidade de se conjugarem esforços para os próximos desafios", a Comissão Política Concelhia de Espinho do PS deliberou cinco pontos "essenciais".

Assim, foi unânime em concordar com as políticas levadas a cabo pelo Governo de António Guterres, considerando que "Portugal vive um período de franco desenvolvimento" e que "a continuação destas directrizes é indispensável para as próximas legislativas".

Foram salientado também as "qualidades políticas e humanas do presidente da Federação Distrital de Aveiro e da Câmara Municipal de Espinho, José Mota, visto que tem desenvolvido um trabalho que contribui para a afirmação do Partido Socialista no distrito e para o progresso de Espinho".

Em reunião foi também reconhecido o desempenho da deputada Rosa Albernaz na Assembleia da República, "assumindo cargos de responsabilidade e demonstrando a vitalidade da presença feminina nas funções políticas". Factores que deixam "os militantes confiantes" de que a apresentação da lista do PS no distrito de Aveiro, para as próximas legislativas, "será muito mais credível e contribuirá de sobremaneira para uma vitória eleitoral expressiva".

# Para a solidariedade Jovens voluntários em projecto distrital

No distrito de Aveiro, entre Março e Dezembro do ano corrente, foram aprovados 39 projectos, nos quais vão estar envolvidos 52 jovens no âmbito do programa Jovens Voluntários para a Solidariedade, abrangendo, entre outras entidades e instituições, a Associação de Desenvolvimento do Concelho de Espinho (projecto sob a designação Animar Jovens) e a Câmara Municipal (Animar Jovens e Zona Radical).

O programa visa estimular o desenvolvimento do voluntariado juvenil e contribuir para a formação social e cultural dos jovens, através da participação em acções e projectos de utilidade social e comunitária.

Os candidatos terão de reunir os seguintes requisitos: idade compreendida entre os 15 e os 30 anos, escolaridade obrigatória e não participem, à mesma data, noutros programas ocupacionais ou equiparados, promovidos ou financiados por entidades públicas, e não sejam titulares de qualquer prestação de protecção no emprego.

As informações complementares poderão ser obtidas nos Postos de Informação Juvenil dos respectivos concelhos ou na Delegação Regional de Aveiro do Instituto Português da Juventude (Rua das Pombas, em Aveiro, ou através do telefone 034/381935).

## ESCOLA PROFISSIONAL DE PAÇOS DE BRANDÃO



Largo da Igreja, n.º 65 - 4535 PAÇOS DE BRANDÃO  
Telef. (02) 7440594 / 7455232 - Fax (02) 7455232

Na E.P.P.B. podes encontrar uma resposta para o teu futuro!

**Cursos:**

# Técnico de Secretariado Técnico de Gestão

⇒ 10º, 11º e 12º Anos ⇒ Acesso ao Ensino Superior

⇒ Subsídio de Alimentação e de Transporte

⇒ Preparação e Acompanhamento para Integração no

Mercado de Trabalho com Estágio em Empresas da Zona

**NOVAS INSTALAÇÕES A PARTIR DE 01/SETEMBRO/99**

Fundação de Ensino e Desenvolvimento de Paços de Brandão  
(FEDESPAB)



ACÇÕES CO-FINANCIADAS PELO FSE (FUNDO SOCIAL EUROPEU) / PRODEP

## CASINO VILAMOURA • CASINO ESPINHO



# Alcione

Voz Divina com Sabor a Brasil

9 Julho  
Casino Vilamoura  
TEL. (089) 302 999

10 Julho  
Casino Espinho  
TEL. (02) 733 55 00



*Os Melhores Momentos*

**PEQUENOS ANÚNCIOS**

**ADVOGADOS**

MARIA DO CÉU SANTOS - Rua 18 n.º 582-2.º Esq.º - Sala 1. Telef: 731 21 00 - 4500 Espinho.

CERQUEIRA FERNANDES - Advogado - Av. 24 n.º 741 s/D. Tel./Fax: 7343129. Telef: 6062116 - Fax: 6060085 2.º e 4.º das 10 às 17 h.

DR. J. MOREIRA DE SOUSA - Advogado. Escritório: Rua 23 n.º 773-1.º, dt.º Telef: 7313535 c/ fax: 7342022

**ALUGUÉIS**

ALUGAM-SE QUARTOS, c/ casa de banho privativa, c/ cozinha, pequeno almoço, tratamento de roupa, garagem e TV cabo mais Sport TV. Telef: 7340002 ou 7348972.

ALUGO APARTAMENTOS T0, T1, T2 E T3. Totalmente equipados, com TV cabo mais Sport TV, telefone, garagens, limpezas. Rua 62 n.º 156. Telef: 7310851/2. Fax: 7310853.

ESCRITÓRIOS RUA 19 ESPINHO - áreas de 36 a 52m2, excelente relação qualidade preço. A partir de 80.000\$00 - Rua 26 (Finanças) Areas de 18 a 26m2. A partir de 50.000\$00. Fração Imobiliária - Rua 26 n.º 429 - Espinho - Telef: 7320911.

T2+1- T3 - c/ ou s/ mobília, excelente localização, excelente relação qualidade preço. A partir de 80.000\$00. Consulte o nosso departamento de alugueres. Fração Imobiliária - Rua 26 n.º 429 - Espinho. Telef: 7320911.

QUARTO C/ direito a cozinha. ALUGA-SE casa pequena durante os meses de verão, mobilada. Contactar Telef: 7341488 ou Rua 62 n.º 500. Telem: 09334167983.

LOJASESCRITÓRIOS NO CENTRO, os melhores preços. João Passos "Imobiliária" Rua 23 n.º 174-1.º N. Telef: 02-7320728.

ARMAZÉM - ALUGA-SE em Espinho c/ 100m2, casa de banho, bem situado. Rua 11 n.º 769. Telef: 7314714 - Espinho.

APARTAMENTO T2 MOBILADO, por contrato a combinar. Telef: (02) 7651339.

ESPINHO CENTRO - UMA LOJA de mais ou menos 100m2 e uma loja em Lourosa de 150m2. Telef: 7343808.

T2 para época balnear ou temporariamente, com parabólica e lugar de garagem, no centro de Espinho. O próprio. Telef: 7346474.

ESPINHO CENTRO - APARTAMENTO totalmente equipado. Telef: 7343808.

ALUGA-SE R/C - C/ 1 QUARTO - 3 despensas + cozinha grande. Muito cómodo. 35 contos. Av.º da Bessada n.º 1175 - Nogueira Regedoura - Telef 7643769

ALUGA-SE SALA PARA ESCRITÓRIO - C/ divisórias, área 70 m2, angulo da Rua 20 c/ 62 - Telef: 056-372799 Telem 0936 7090259

CASA- ALUGA-SE - Em S. Paio de Oleiros. C/ 2 quartos, wc, cozinha, despensa, e pátio. C/ possibilidade de subsídio de renda. A casal jovem com fiador. Bom preço com água incluída. Inf. telef: 7643785.

**COMPRA-SE**

SELOS- Compro colecções nacionais e estrangeiras. Pago bem. Mário Sousa - Rua da Costa n.º. 572-4445 Ermesinde - Telef: 9741494.

**MÉDICO**

MEDICINA TRADICIONAL-JAPONESA DE ESPINHO-Dr. AKIRA - Massagem - Shiatsu - Moxibustão - Acupuntura - Esgotamento Nervoso - Problemas de coluna - Dor em geral. Rua 23 n.º 344 Telef/Fax 02 - 7321730.

**OFERECE-SE**

SENHORA PARA TOMAR CANTADA DE CRIANÇAS - Durante o mês de Agosto e restante parte do ano. Telef: 7344108 (a partir das 22 horas)

**PASSA-SE**

PAPELARIA, LIVRARIA E DIVERSOS. Telef: 7313887.

ESTABELECIMENTO DE MERCERIA e vinhos c/ habitação. Remodelado. Renda barata. Telef: 7341677.

PAPELARIA BEM SITUADA c/ máquina de totoloto e totobola. Bom movimento. Motivo de saúde. Telef: 7345116.

CAFÉ - SNACK-BAR "A Fidalguinha", com todo o recheio. Av. S. João de Deus - 4500 Silvalde - Espinho. Telefones: (resid.) 02/7311540, (estab.) 02/7320262.

ESTABELECIMENTO DE MERCERIAS E VINHOS- C/ habitação. Av.º. 8 n.º. 1410. Bom preço. Renda barata.

**PROCURA-SE**

PERDEU-SE ÓCULOS EM ESPINHO- De homem. graduados, dentro de bolsa preta. Gratifica-se quem os entregar - Telef: 7341638 - Espinho.

**PRECISA-SE**

COZINHEIRA DE 2.ª OU AJUDANTE DE COZINHA C/ experiência. Folga semanal ao Domingo Snack-bar Laguna. Rua 14 n.º 731 - Espinho. Telef: 7312228.

**SERVIÇOS**

ESTOFADOR - Restauro todo o tipo de sofás, cadeiras, etc. Orçamentos grátis. Telef: 734 40 90.

ESTÚDIOS - LABORATÓRIO - VITOR LANCHAS - Passagem de filmes de Super 8mm para cassetes vídeo. Passamos para o nosso sistema, cassetes de vídeo que lhe enviemos do Brasil. USA, França ou qual-

quer outra parte do mundo. Telef: (02) 7345344. Telemóvel TMN 09362788407.

CONTABILIDADE, SEGUROS, CONSULTADORIA, RECUPERAÇÃO DE ESCRITAS. Escritório em Espinho. Marque já a sua entrevista. Telem. 09319581385.

**TRESPASSA-SE**

CAFÉ SNACK-BAR, c/ pequeno restaurante, na praia de Esmoriz. Excelente oportunidade. Motivo à vista. Telem: 09362796685.

**VENDAS**

VENDO 2 CARROS DE COLEÇÃO 1958. Para recuperar (Anglia e Vauxhal). Também vendo Mercedes 220 com 31 anos. Inf: Castro Telef: (056) 372536 St.º M.º da Feira.

ESPINHO T3 no centro da cidade - Ótimo estado, com vistas panorâmicas, mais um salão com cerca de 80 m2. Excelente oportunidade! 21.500c. Nortalgarve-Lic. 483 AMI - Telef: 02- 7310257

ESPINHO T3 NOVO, Junto ao mar, arrumo com luz directa para escritório e muito mais. Venda urgente! 24.500c. - Nortalgarve-Lic. 483-AMI - Telef: 02 - 7310256

ESPINHO: T3 - Frente ao mar e no coração da cidade. Construção moderna!!! Rara oportunidade! 31.000 c. - Nortalgarve. Lic. 483-AMI - Telef 02 - 7310257

RIO MEÃO: T1 e T2 prontos no fim do ano, com fogão de sala, garagem e arrumos, só 10.700 c e 14.600 c. Pode escolher os acabamentos. Nortalgarve. lic. 483-AMI - Telef 02-7310256

T2 - VALADARES - C/ garagem, de 2 frentes, com boas áreas, cozinha espectacular. Pela urgência 14,000 c. Paulo Sérgio - Propriedades Lic.º 824 AMI - Telef: 02 - 7830042 / 7838680.

T3 DUPLEX J/ESPINHO - De luxo, vista espectacular para o mar, com garagem individual p/ 3 carros, sala c/ lareira muito bonita, aquecimento central, 3 wc, com suite, soalho em lamparquet. preço 33.000 c. Paulo Sérgio - Propriedades Lic.º 824 AMI - Telef: 02 - 7830042 / 7838680.

T3 ESMORIZ - Novo de 3 frentes, com garagem e quarto de arrumos, c/ vista panorâmica para a Barrinha, vidros duplos, arrumos, lareira, chão em lamparquet. 1 suite. Preço: 18.200 c.. Paulo Sergio - Propriedades Lic.º. 824 AMI - Telef: 056-751779.

T2 GRANJA - C/2 frentes, garagem e arrumos, sala c/ lareira, muito bem dividido, cozinha muito bonita. Preço 14.500 c. - Paulo Sergio - Propriedades Lic.º 824 AMI - Telf: 02-

7830042 / 7838680

VENDO TODO O TIPO DE LENCHAS - P/ fogão de sala, lareira, etc.. Faço bons preços. Entrego ao domicílio. Agradeço que me contactem telem: 0931 4630320

T3 LUXO - ESPINHO. Edf. c/ 3 apartamentos Pav. Soalho, aq. central, granito, móveis de cozinha, TV cabo, sala c/ 30m2, elevador, bloco só c/ 3 apartamentos, lugar de garagem - só visto 30.000cts. Área 150m2. Habiespinho - Tel. 7311219/23 - TM - 0933-5088107 Sóci da AMIN 493.

T3 (CENTRO) - ESPINHO. Pav. Madeira, fogão de sala, móveis de cozinha, lugar de garagem, óptima localização. Aproveite já - 25.750. Habiespinho - Tel. 7311219/23 - TM - 0933-5088107 Sócio da AMIN 493.

T3+1 (Centro) muito bom estado - Espinho. Lugar de garagem para 2 carros, despensa, arrumos no vão do telhado, boa disposição solar, elevador, condomínio barato, Preço 23.500 cts. Sócio AMIN 493 - Habiespinho - telef: 7311219/23 TM: 0933-5088107

ARCOZELO T2 - Moveis cozinha. Pav. madeira. Garagem individual. Só visto. 16.500 cts. Habiespinho - Tel. 7311219/23 - TM - 0933-5088107 Sócio da AMIN 493.

ESPINHO (CENTRO) - Casa para remodelar. nascente/poente - óptima localização. Bom preço. AMIN 493 - Habiespinho - Telef 7311219/23-0933 5088107

T3 TOTALMENTE REMODELADO - ESPINHO, pav. lamparquet, boa disposição solar, arrumos c/ 25m2 no vão do telhado, marquise, lugar de garagem. Só visto 23.000 cts. Habiespinho - Tel. 7311219/23 - TM - 0933-5088107 Sócio da AMIN 493.

T3+1 (BOMESTADO) Zona excelente, pav. Madeira, lugar de garagem, uma agradável surpresa - 23.800 cts. Habiespinho - Tel. 7311219/23 - TM - 0933-5088107 Sócio da AMIN 493.

T3 - C/ NOVO - madeiras lacadas em branco, fogão de sala c/ recuperador, garagem ind. p/ 2 carros - 19.800 c. Habiespinho - Tel. 7311219/23 - TM - 0933-5088107 Sócio da AMIN 493.

APARTAMENTOS, T1 - T1+1 - T2 - T2+1 - T3 - T4. Com ou sem crédito, fale conosco. João Passos "Imobiliária" Rua 23 n.º 174 - 1.º N. Tel. 7320728. Venha escolher a sua casa.

T2 - FRENTE À PRAIA. Boas áreas, acabamentos de 1.º, garagem fechada, excelente vista panorâmica, só visto. João Passos "Imobiliária" Rua 23 n.º. 174-1.º. N - Telef: 02-7320728

VIVENDA C/ 3 FRENTE - T5, 2 banhos c/ 150 M2 pátio. Em acabamentos. Preço 35.000c. Arcozele - Telem: 0931 4928011.

VENDOTI NO BAIRRO DA PONTE DE ANTA - C/ cozinha, marquise, sala, qquarto c/ roupeiro na parede e casa de banho, tudo bem dividido e amplo. Preço de ocasião. Financiamento garantido a 100%. Telem: 0931-4746195.

TERRENO EM LOUROSA. Trata: Rua 25 n.º 452 - Espinho.

T2 SILVALDE ESPINHO, Julho de 99, nascente poente, móveis de cozinha em M.D.F. branco, sala de 22m2 e lareira, suite de 14m2 c/ WC completo, 1 WC de serviço, tijoleira e parquet, gás canalizado, excelentes acabamentos, garagem para 2 carros. 18.000 Cts. Fração Imobiliária-Rua 26 n.º 429 - Espinho. Telef: 7320911.

T1 ESPINHO - Em fase de acabamentos, excelente qualidade de construção, móveis de cozinha em M.D.F., aquecimento central, quarto c/ roupeiro, elevador, estores eléctricos, tijoleira e lamparquet, garagem individual. 17.000cts. Fração Imobiliária-Rua 26 n.º 429 - Espinho. Telef: 7320911.

T3 DUPLEX ESPINHO - Agosto de 99, área de 170 m2, aquecimento central, soalho corrido, tectos falsos, 1.º piso- móveis de cozinha em M.D.F., lavandaria, despensa, sala c/ fogão e recuperador, varandas, 2º piso-suite de 22 m2, 2 WC completos c/ móveis embutidos, terraço, garagem individual p/ 3 carros. 40.000cts. Fração Imobiliária-Rua 26 n.º 429 - Espinho. Telef: 7320911.

T3 ESPINHO CENTRO - em fase de acabamentos, pré- aquecimento central, suite c/ banheira de hidromassagem, sala de 25m2 c/ lareira, varandas nos quartos, rigorosa qualidade de construção, garagem individual. 27.000 Cts. Fração Imobiliária-Rua 26 n.º 429 - Espinho. Telef: 7320911

T3 RECUADO ESPINHO - Prédio c/ prémio de arquitectura, excelentes acabamentos, aquecimento central, fogão de sala c/ recuperador, tectos falsos c/ focos embutidos, suite, quartos c/ roupeiros, excelente luminosidade, garagem individual para 2 carros. 40.000 cts. Fração Imobiliária-Rua 26 n.º 429 - Espinho. Telef: 7320911.

T1 ESPINHO, bem localizado, c/ 3 frentes, arrumos no vão do telhado c/ acesso interior, lugar de garagem. Telef: 02-7321770 \* 0931-274008.

T3 NOVO NO CENTRO DE ESPINHO c/ bons acabamentos, sala c/ lareira, terraço, garagem, andar c/ um só apartamento. Perto da estação. Telef: 02-7321770 \* 0931-274008.

**NESTE VERÃO  
A ROVER  
ATÉ LHE DÁ O CÉU.**

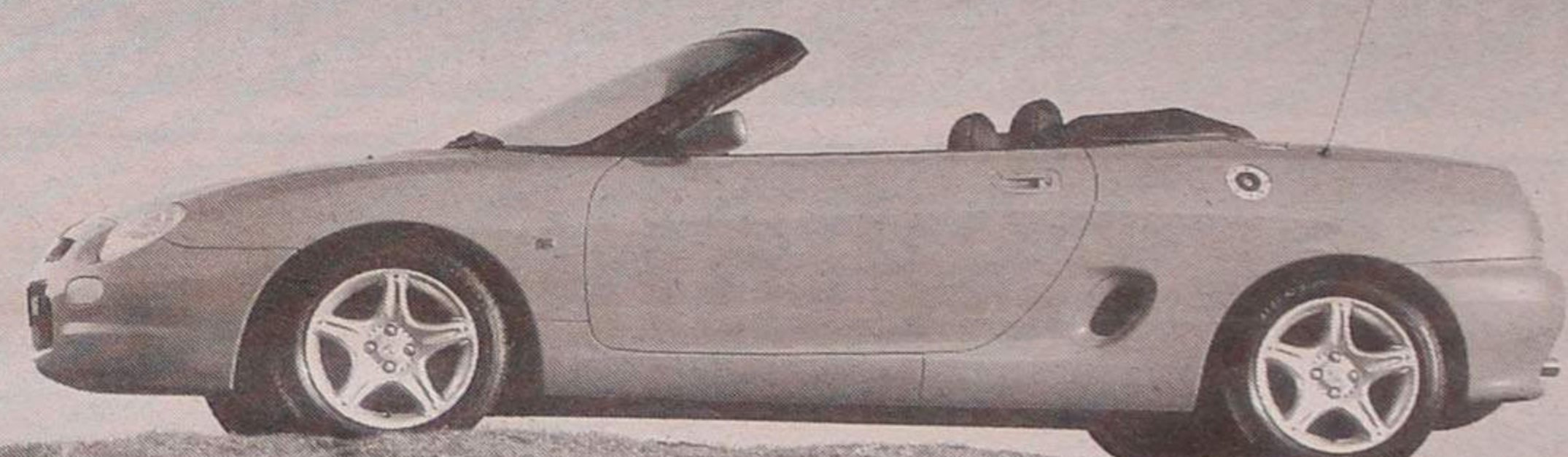

Durante os meses de Junho e Julho, faça um test drive, com qualquer modelo Rover, na Jop. Participe no passatempo e habilite-se a ir de férias num fantástico MGF 1.8i e/ou, num Rover 211i. Não perca esta oportunidade de gozar o Verão com carro novo, e com garantia de 3 anos que a Jop lhe oferece, em qualquer modelo da gama Rover.



**JOP**

- Via Rápida - 02.6194560
- Pinheiro Manso - 02.6172362
- Formosa - 02.2008479
- Vila N. Gaia - 02.3794154
- Matosinhos - 02.9380262
- Gondomar - 02.4648985
- Sta. Maria Feira - 056.362127
- Sta. Maria Feira - 056.330230
- Oliv. Azeméis - 056.688827
- Espinho - 02.7321564



JOP-VEÍCULOS E PEÇAS, LDA.

**EM ESPINHO**  
**ESTABELECIMENTO COM 540 M2**  
**Bem localizado**  
Telefone, (02) 734 85 73

**Tele-Rocha**  
**Instalações de Gás com Contador**  
**Móveis • Electrodomésticos**  
**Cozinhas por medida**  
Vendas: Av. 24 - 771 • Tel. (02) 734 16 12  
Gás: Rua 31 n.º 469 • Tel. 734 03 25 • Fax: 733 07 39

**Precisa-se**

Empregada para balcão

Para loja de decorações e agência de seguros. Na Rua da Rasa, Gaia. Boa apresentação, idade entre os 16 e 20 anos - se possível, 1º emprego.

Urgente

Contactar 0931-530781 ou 02-3753716 (firma)

«Defesa de Espinho» - 3510 - 99-07-08

Tribunal Judicial da Comarca de Espinho

**ANÚNCIO**

1ª Publicação

PROC. Nº 328/97 - EXECUÇÃO ORDINÁRIA - 1º JUÍZO

O Doutor António Carlos Gonçalves Carneiro da Silva, Meretíssimo Juiz de Direito do Tribunal Judicial da Comarca de Espinho:

**FAZ SABER** que por este Tribunal correm éditos de **VINTE DIAS**, contados da segunda e última publicação do anúncio, **CITANDO** os credores desconhecidos da executada **"MOREIRA & SANTOS - IMPORTAÇÃO E EXPORTAÇÃO DE ARTIGOS DE CORTIÇA, LD"** com sede no Lugar do Formal, Rua de Miro, Silvalde, Espinho, para, no prazo de **QUINZE DIAS**, posterior ao dos éditos, reclamarem, querendo, o pagamento dos respectivos créditos, pelo produto dos bens penhorados, sobre que tenham garantia real, na Execução acima identificada, movida por Banco Mello, S.A., com sede na Praça D. João I, nº 80, Porto. Espinho, 28 de Junho de 1999

O Juiz de Direito,

A) António Carlos G. Carneiro da Silva

A Oficial de Justiça,

a) Maria Paula Pereira Vieira

**Mecânico de Frio  
Ajudante Electricista**Admite-se para trabalhar  
em Frio Industrial

Falar Polipoli — Telef: 02-7330330

«Defesa de Espinho» - 3510 - 99-07-08

Tribunal de Família do Porto

1º Juízo

**ANÚNCIO**

1ª Publicação

**Faz-se saber** que pela 3ª. Secção, do 1º Juízo, do Tribunal de Família do Porto e nos Autos de Acção de Divórcio Litigioso, registados sob o nº. 849/98, em que são Autora **Maria Emanuela Cruzeiro Alexandre Pereira**, residente na Rua da Asprela, nº. 155, em Sermonde, Vila Nova de Gaia, e Réu **João António Bastos Pereira**, que teve a sua última residência conhecida na Rua 8, nº. 261, r/c, em Espinho, e **actualmente residente em parte incerta**, correm éditos de trinta dias, **citando** o Réu para, querendo, no prazo de trinta dias, findo o dos éditos, que começa a decorrer a partir da data da segunda e última publicação deste anúncio, contestar o pedido efectuado nos presentes Autos, formulado com os fundamentos dos Artºs. 1672º. e seguintes do Código Civil e nos termos constantes na respectiva petição, cujo duplicado fica à ordem do citando nesta Secção, a fim de lhe ser entregue quando solicitado, bem como para, no mesmo prazo, deduzir, querendo, oposição ao pedido de apoio judiciário formulado pela Autora. Porto, 99.04.13

A Juiza de Direito,

A) Isoleta Almeida Costa

O Oficial de Justiça,

a) Adriano Caldas Palhares

**EQUIPA JOVEM E DINÂMICA  
VENDE**

ESPINHO

T1 usado - 14.500 cts.

T2 como novo - 18.500 cts.

T3 como novo - 17.500 cts.

ARREDORES

T2 novo - Boas áreas e bons acabamentos. 18.000 cts.

T2 + 1 - Usado, boas áreas - 18.000 cts.

T3 como novo - 18.500 cts.

ESMORIZ PRAIA

T1 novo - 12.100 cts.

T1 usado c/ mobília - 12.000 cts.

T2 novo - 15.000 cts.

T3 novo - 19.000 cts.

ESMORIZ CENTRO

T2 usado - 13.500 cts.

T3 novo - 18.000 cts.

ARREDORES

T1, T2 E T3 novos a partir de 10.700 cts.

**MORADIAS - ANDARES MORADIAS**  
Na praia e centro, em construção e usados - Bons preços.  
Contacte-nos.

Temos mais soluções para si,  
e também outras zonas



Contacte-nos: Telef.: 056 - 75 13 37 / 75 16 13

Tel.: 0931 - 4504056; 0936 - 6477220; 0933 - 4593146

ou então visite-nos: Ed. Agueiro - Loja A nº 1504

Av. 29 de Março (EN 109) - Esmoriz

**CARTÓRIO NOTARIAL DE ESPINHO**PRÉTENDE ADMITIR EM REGIME DE CONTRATO  
A TERMO CERTO

por 3 meses renovável, até um ano, e remuneração mensal de 100.000\$00 (cem mil escudos), 3 pessoas habilitadas com pelo menos o 11º ano de escolaridade completo, para funções de apoio administrativo, preferindo as pessoas que nos últimos 2 anos exerceram funções em serviços externos dos registos e do notariado com informação equivalente a Bom com distinção ou Muito Bom e aquelas que possuam as maiores habilitações, particularmente da área jurídica, dentro do perfil adequado a essas funções.

Os interessados devem remeter a candidatura, no prazo de 8 dias ao Cartório Notarial de Espinho - Palácio da Justiça - Avenida 24 - 4500 ESPINHO.

A resposta deve ser acompanhada de fotocópias de documento comprovativo das habilitações académicas (sendo apenas consideradas habilitações concluídas - anos completos) e do bilhete de identidade, e quando for o caso, da informação da conservatória/cartório onde prestaram serviço.

NÃO HESITE MAIS! ADQUIRA A SUA PRÓPRIA HABITAÇÃO!

**ESPINHO e Arredores**

T2 c/ garagem indiv.

Só 13.000 c.

(34710-A)

ANDAR - MORADIA

Só 15.500 c.

(82120-A)

T3+1 NOVO

Só 19.100 c.

(97535-A)

T3 - c/ vistas para o MAR

Só 18.000 c.

(034701-A)

\* SR. INVESTIDOR! NÓS TEMOS O MELHOR NEGÓCIO PARA SI!!! \*

Comercialização

GRUPO RÉPLICA C - UM

SOC. DE MEDIAÇÃO IMOBILIÁRIA, LDA.  
REAL ESTATE

Lic. AMI - 2401

Tel.: 02 - 731 32 63 • 0936 - 90 54 44 • 0931 - 67 67 80

**HABIESPINHO - IMOBILIÁRIA, LDA.**

ESPINHO (Novos/Usados)

T2 - 21.500 cts. (F. 109)

T3 - C/ novo - 19.800 cts.

T3 - 25.000 cts. (F. 111)

T3 - (Centro) 31.000 cts. (F. 103)

T2 - T3 e Duplex (Centro) I. const.

T3 - Centro 29.000 cts. Só visto.

T3 - Centro 27.750 cts. P/ habitar

T2 - 24.000 cts.

T3 - 17.500 cts. (F. 6)

T3 Duplex (Centro). Só visto. 41.000

MORADIAS

T3 c/ nova - Na melhor zona (usada)

Moradias c/ acab. de 1.ª qual. (Novas)

S. FÉLIX DA MARINHA

T1 - 12.800 cts./T2 - 17.000 cts. (F. 12)

T3 recuado. 27.000 cts.

T2+1 c/ novo - 18.000 cts.

NOGUEIRA DA REGEDOURA

T1 - 12.750 cts.

T2 - 14.500 cts.

T3 - 17.000 cts.

ESMORIZ NOVOS (construção)

T1 - 14.750 cts. / T1+1 - 14.750 cts.

T2 - 14.750 / T3 - 18.750 cts.

T3+1 - 29.500 cts. (F. 146 / 147 / 148)

GULPILHARES

T1 - C/ novo - 8.000 cts. (F. 65)

T3 - Recuado - bom estado - 24.500 cts.

PAÇOS BRANDÃO

(Em construção finais de 1999)

T1 - 9.800 cts.

T2 - 13.300 cts.

T3 - 17.000 cts.

T3 - C/ novo. 16.000 cts.

MORADIAS GRIJÓ

Moradias T3 - 32.500 cts.

Rua 23 (Edif. S. Pedro - Loja S)

Sede: 02 - 731 12 19 / 23 • Filial: 056-91 62 29

Email - gracaemoreira@telepac.pt

Sócio da AMIN 493

Bom Café... é

da

Casa Alves Ribeiro

Rua 19, 294 - ESPINHO

Tem Fábrica própria

A

Casa Alves Ribeiro

da Rua 19, 294 - ESPINHO

tem dos maiores sortidos do país

em Vinhos do Porto datados,

Correntes, de Mesa,

Aguardentes Velhas

e Whiskys

**T3 - ESPINHO****18.000 c**Excelente ocasião  
Venha visitar.**T3****DUPLEX**● Em Espinho, no centro e  
com grandes áreas.**T2****18.500 c**● Em Espinho, com uma  
área de ± 90 m².**Terreno****10.500 c**● Em Lamas p/ moradia 4  
frentes, com projecto aprov.**Terreno****13.000 c**● Em Anta p/ moradia 3  
frentes, com projecto aprov.**T1****Espinho**● Em início de construção,  
excelentes acabamentos.**Terreno**● Em Anta, com ± 4000 m²,  
loteado, dá para construir 4  
moradias.

ImoStudio

Soc. Med. Imobiliária Lda

Lic. 2690 AMI

Rua 23, nº 344, 1º Sala G, Espinho

7319214



## Paulo Joaquim Pereira da Mota

Missa do 5º aniversário

Faleceu na Suíça, com 18 anos, o nosso filhinho querido, **Paulo Joaquim Pereira da Mota**. Quatro anos de sofrimento. Teus pais, irmãs, cunhado, avós, tios, tias e primos, mandam celebrar missa pela sua alma, dia 9, sexta-feira, às 8 horas, na Igreja Paroquial de Anta e todos os domingos, na Capela de Nossa Senhora dos Altos Céus. Agradecemos a quem possa participar nestas eucaristias e que tu descanses em paz junto do Senhor.



## LABORATÓRIOS VÍDEO

- Montagens de filmes amadores V8 - VHS - SVHS
- Fazemos mudança de sistema de cassetes vídeo de todo o mundo p/ o nosso sistema PAL e o inverso
- Recorde os seus filmes Super 8mm (bobines) passando-os para vídeo VHS

Contacts: Tel. (02) 734 53 44 24 horas por dia  
Tlm. 0936 - 278 84 07

## † Cândido Soares de Oliveira

Missa do 7º Aniversário

Sua esposa, filha e genro vêm, por este meio, participar que será celebrada missa por alma do saudoso extinto, dia 15, quinta-feira, pelas 8 horas da manhã, na Capela N.ª. Sr.ª. de Lourdes, em Anta. Desde já agradecem a quem possa comparecer a este acto religioso.

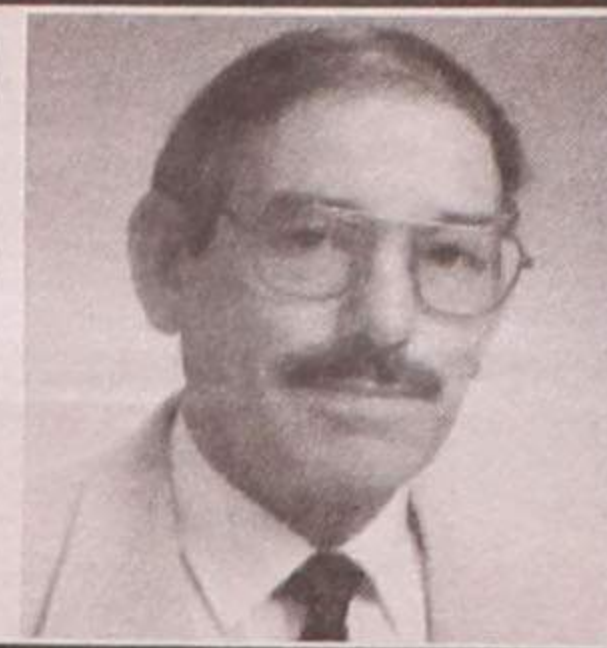

## † Fernando Magalhães Soares

Agradecimento

Sua esposa, filha, genro e neta, vêm por este meio muito reconhecidos, agradecer a todas as pessoas que participaram no funeral e na missa do 7º dia do saudoso extinto, bem como todas as formas de pesar manifestadas aquando do seu falecimento.

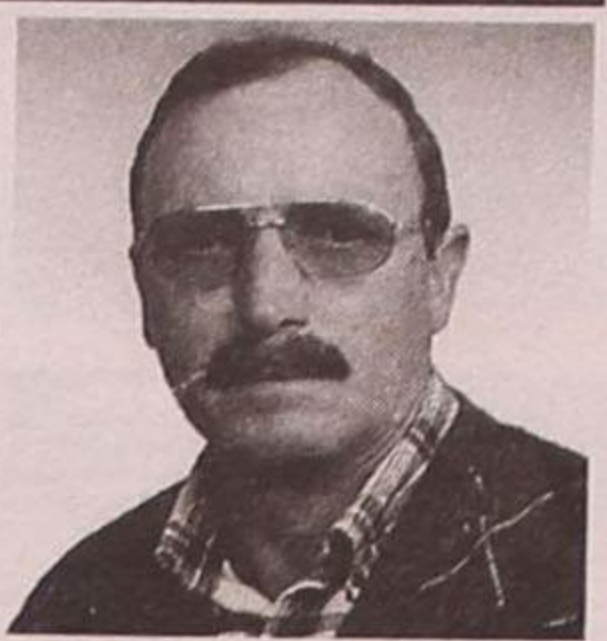

## † António Gomes Ribeiro

Silvalde

(António Barroca)

Agradecimento e missa do 7º dia

A família vem, por este meio, agradecer reconhecidamente, às pessoas que tomaram parte no funeral ou que de outro modo se associaram à sua dor e participar que dia 11, domingo, será celebrada pelas 19 horas, missa do 7º dia na Igreja Paroquial de Silvalde, agradecendo desde já a todos quantos participarem na santa eucaristia.

Silvalde, 8 de Julho de 1999  
Francelina Alves Pinto - esposa  
Palmira Pinto Ribeiro - filha  
Artur Pinto Ribeiro - filho

FUNERÁRIA N.ª SR.ª D'AJUDA - SANCEBAS & LUÍS ALVES - Rua 20 - Espinho - Telef. 7345129

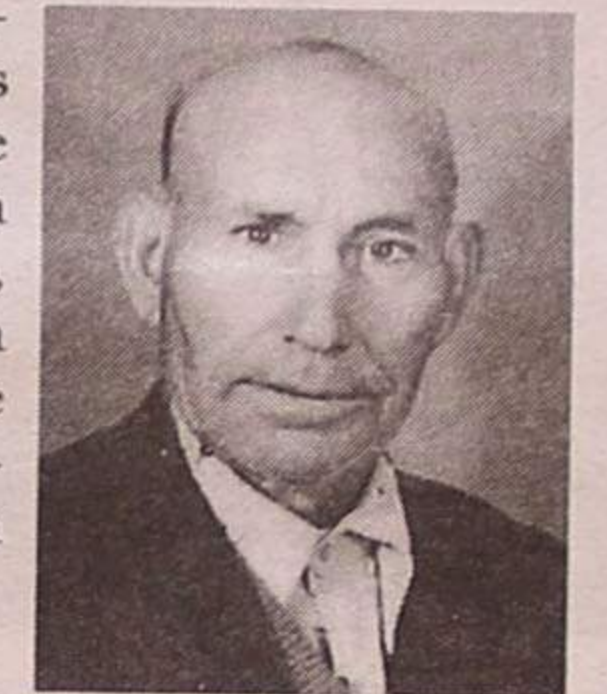

## Abel Moreira dos Santos

Missa do 3º aniversário

Sua filha, genro, netos e restante família vêm, por este meio, participar que será celebrada missa por alma do saudoso extinto, quinta-feira, dia 15, às 8 horas da manhã, na Igreja Paroquial de Anta.

Desde já agradecem a quem comparecer.

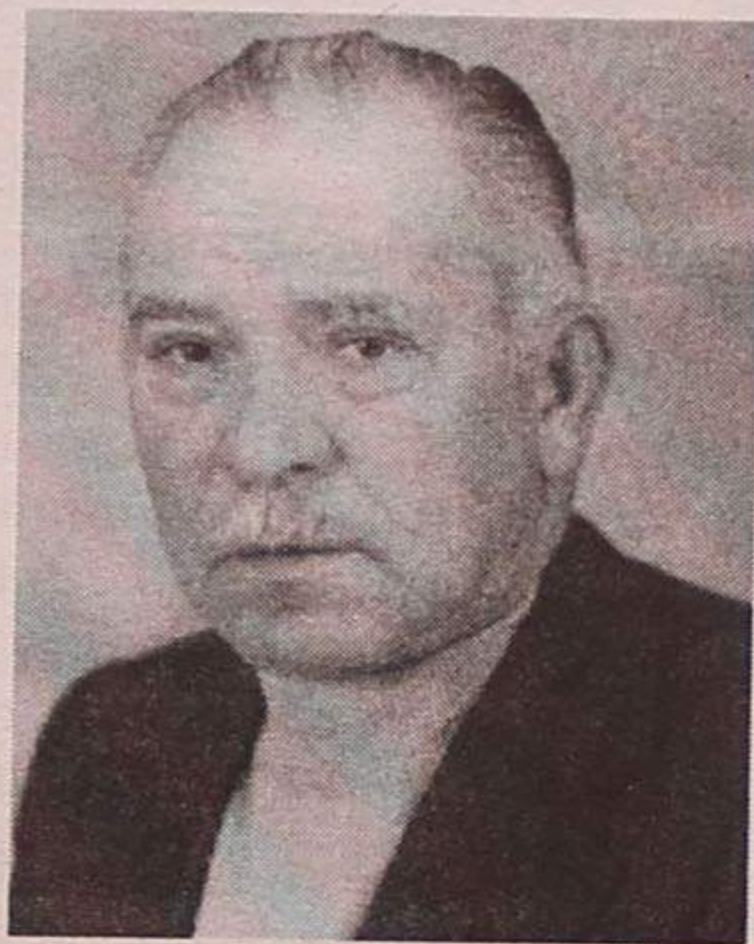

## José Fernandes Sousa

"Casa Souzê"

Missa do 8º aniversário

Sua esposa e filhos vêm participar que será celebrada missa pelo seu eterno descanso, dia 15, quinta-feira, pelas 19 horas, na Igreja Matriz de Espinho.

Desde já agradecem a quem possa comparecer.



Sua esposa, filhos, noras e netos, mandam celebrar missa, dia 10 de Julho, sábado, às 19 horas, na Igreja Matriz de Espinho.

Desde já agradecem a quem comparecer.



## Artur de Sá Vieira de Oliveira

Missa do 3.º Aniversário

Faz 3 anos que partiste  
Deixaste-nos na solidão  
E com tanta saudade  
Ficaste dentro do nosso coração.



Informações pelo telefone (02) 733 55 00

De 9 a 15/07 de 1999



## THE WATERBOY

GÉNERO: COMÉDIA

## FARMÁCIAS DE SERVIÇO

- Quinta (08) - SANTOS ..... Rua 19, nº 263 - Tel. 7340331;
- Sexta (09) - PAIVA ..... Rua 19, nº 319 - Tel. 7340250;
- Sábado (10) - HIGIENE ..... Rua 19, nº 293 - Tel. 7340320;
- Domingo (11) - GRANDE FARMÁCIA ..... Rua 8, nº 1025 - Tel. 7340092;
- Segunda (12) - CONCEIÇÃO ..... R. S. Tiago, n.º 709, Silvalde - Tel. 7311482;
- Terça (13) - TEIXEIRA ..... Ctr. Com. Solverde/1, Avenida 8 - Tel. 7340352;
- Quarta (14) - SANTOS ..... Rua 19, nº 263 - Tel. 7340331.

## Cursos de Férias

(Durante o mês de Julho)

- \* Informática
- 1 computador por aluno
- \* Inglês

Escola Delta (nova gerência)  
Rua 31 - nº. 684 - 1º - Espinho  
Telef. 7341655 - telem. 0931 4531653

## ÁREA COMERCIAL



(ACTIVIDADE IMOBILIÁRIA)

SE POSSUI APTIDÃO COMERCIAL  
FÁCIL RELACIONAMENTO HUMANO  
CONTACTE-NOS

PODERÁ VIR A FAZER PARTE DA EQUIPA  
(ZONA ESPINHO-GAIA)



CARTA COM DADOS PESSOAIS  
DIRIGIDA A

CGR, LDA.

Recursos Humanos  
Rua Dr. Elísio de Castro n.º 85  
4520 FEIRA

## Com centenas de alunos Sarau da natação

A festa da natação da Piscina Municipal repetiu-se. Este ano, com o mesmo entusiasmo de sempre e com centenas de alunos a mostrarem aquilo que aprenderam durante o tempo que estiveram nas aulas.

Quem sabe, daqui a alguns anos teremos um campeão?!



## Ensino Recorrente e Educação Extra-Escolar

# Festa de fim de ano lectivo em Silvalde

Realizou-se, no passado dia 30, no Salão da Junta de Freguesia de Silvalde, um convívio de encerramento das actividades lectivas levada a cabo pelo Ensino Recorrente e Educação Extra-Escolar de Espinho.

No convívio de encerramento das actividades lectivas, o público pode visitar a exposição dos trabalhos elaborados pelos alunos dos 1.º e 2.º ciclos e sócio-profissionais.

Os presentes, incluindo o vereador da Educação, Fernando Rocha, desfrutaram de actuações com danças, canções e *sketchs* apresentadas pelos alunos em questão.

A orientadora concelhia, Maria Julieta Ferreira, aproveitou a oportunidade para fazer o balanço do ano lectivo, enfatizando o facto de haver ainda, no concelho de Espinho, lacunas em relação ao trabalho em conjunto entre escolas e demais organismos, sendo que a educação extra-escolar tem grande relevância para a formação dos educandos.

Finalizado que está agora o ano lectivo, abriram as inscrições para o 2.º Ciclo (5.º e 6.º anos) a decorrer até ao dia 16 deste mês, nas instalações das Juntas de Freguesia e na área concelhia do Ensino Recorrente, Ruas 6 e 23, n.º 709 em Espinho.

Alexandra Nunes

