



DIRECTOR: LÚCIO ALBERTO



SEMANÁRIO



FUNDADOR: BENJAMIM COSTA DIAS

Mostra (da qualidade) da indústria na Nave



Fotos CARLOS SALVADOR

Por maus tratos
Dois irmãos retirados à mãe e ao padrasto

Idanha festeja S. Vicente



Comerciante mata companheira e suicida-se



Incêndio na Rua 6

Popular reclama louros do bombeiro



Organaria - uma arte em extinção

Recuperar para utilizar

A Casa do Paço, em Esmoriz, foi invadida por cerca de 80 crianças entusiasmadas com a perspectiva de assistirem à feitura de um órgão de tubos. É nesta casa que se encontra a Escola de Organaria pela qual Pedro Guimarães, um espinhense que já percorreu meio mundo em busca de conhecimento, é responsável e onde se faz o trabalho de construção, recuperação e manutenção de várias das peças de grande qualidade que existem em Portugal, mas que nem sempre estão bem cuidadas.



SEDE
Rua 18, Nº 1048
4500 Espinho
© 02- 7319088 FAX 02 - 7348892

FILIAL
Rua Bonitos de Amorim, Nº 445
4405 Póvoa de Varzim
© 052-619385 FAX 052-619385

Especial - Movie Pack Costa Verde

MOVIE PACK - Kit DVD ROM / Sound Blaster Live Value
Colunas Sound Blaster 4 Point Surround

Na compra de um computador equipado com o Movie Pack :



Galerias S. Pedro
Rua 23, 174 - Loja F
4500 Espinho
Tel. 02 - 7348467

Crédito 5 filmes DVD

TABELA PVP JULHO 1999 * IVA INCLUÍDO

CELERON 128

366 Mhz

Motherboard Bimini c/ som
64 Mb SDRAM
4.3 Gb Disco rígido
Monitor 14" Digital
VGA ATI Rage 4 MB AGP
CD-ROM 40X
Colunas 80 Watts
Teclado + Rato + Tapete

140.000\$00

C/ IMPRESSORA

Epson stylus 440

168.500\$00

DIFERENÇAS

Celeron 400 Mhz	5.800\$00
Celeron 433 Mhz	10.500\$00
Celeron 466 Mhz	18.800\$00
128 MB SRAM	11.700\$00
Colunas 200 Watts	1.550\$00
Disco 6.4 GB	5.850\$00
Disco 8.4 GB	7.750\$00
Riva TNT 16 MB	16.000\$00
Monitor 15" Digital	8.890\$00
Monitor 17" Digital	25.890\$00
Movie Pack	70.000\$00

PENTIUM II

350 Mhz

Motherboard ZX até 550 Mhz
64 Mb SDRAM
6.4 Gb Disco rígido
Monitor 15" Digital
VGA 8 MB AGP
CD-ROM 40X
Placa de som 16 bits
Colunas 200 Watts
Teclado + Rato + Tapete

173.000\$00

C/ IMPRESSORA

Epson stylus 640

208.000\$00

DIFERENÇAS

Pentium II 400 Mhz	8.775\$00
128 MB SRAM	11.700\$00
Colunas C/ Subwoofer	4.915\$00
Disco 8.4 GB	2.340\$00
Disco 10.1 GB	5.850\$00
Disco 13 GB	19.015\$00
Riva TNT 16 MB	12.000\$00
Monitor 17" Digital	17.990\$00
Movie Pack	69.000\$00

AMD K6 II

350 Mhz

Motherboard MPV3 1 MB Cache
64 Mb SDRAM
4.3 Gb Disco rígido
Monitor 15" Digital
VGA 8 MB AGP
CD-ROM 40X
Placa de som 16 bits
Colunas 200 Watts
Teclado + Rato + Tapete

142.000\$00

C/ IMPRESSORA

Epson stylus 640

177.000\$00

DIFERENÇAS

AMD K6 II 400 Mhz	5.600\$00
AMD K6 II 450 Mhz	13.200\$00
AMD K6 III 400 Mhz	20.400\$00
AMD K6 III 450 Mhz	40.400\$00
128 MB SRAM	11.700\$00
Colunas C/ Subwoofer	4.915\$00
Disco 6.4 GB	5.850\$00
Disco 8.4 GB	7.750\$00
Riva TNT 16 MB	12.000\$00
Monitor 17" Digital	17.990\$00
Movie Pack	69.000\$00

PENTIUM III

450 Mhz

Motherboard BX até 500 Mhz
64 Mb SDRAM
10.1 Gb Disco rígido
Monitor 15" Digital
VGA 8 MB AGP
CD-ROM 40X
Placa de som SB AWE 64 PCI
Colunas 200 Watts
Teclado + Rato + Tapete

210.000\$00

DIFERENÇAS

Pentium III 500 Mhz	50.000\$00
Pentium III 550 Mhz	115.000\$00
Riva TNT 16 MB	12.000\$00
Monitor 17" Digital	17.990\$00
Movie Pack	66.000\$00

OFERTAS

Na compra do PC recebe ainda:

1 - CD Software (Compactadores, Gifs animados, Utilitários p/ Internet e Música, Jogos, Anti-virus, Icons, Fontes, Imagens)

1 - Caixa de disquetes

IMPRESSORAS DE
QUALIDADE
EPSON

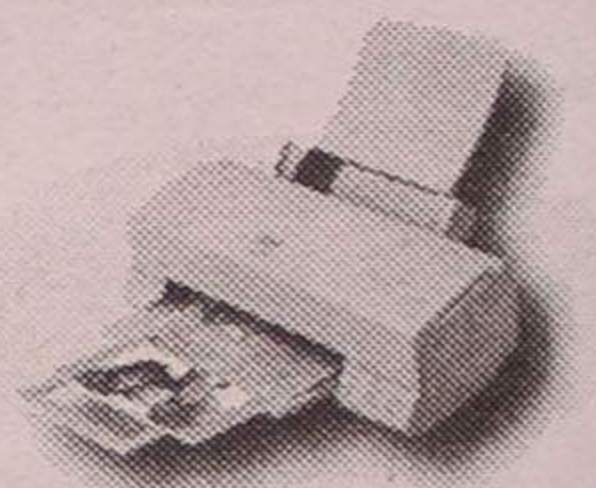

Epson stylus 440

28.500\$00

Epson stylus 640

35.000\$00

A Câmara Municipal de Leiria leva a cabo, de há três anos a esta parte, um projecto intitulado "Vamos à Música" que visa incentivar nos alunos do ensino básico o gosto pela actividade musical. Neste âmbito é organizado um concurso e este ano os vencedores, por isso pequenos, grandes conhecedores destas coisas da música, ganharam uma visita ao Órgão de Tubos da Lapa, no Porto, um dos melhores exemplares do seu género, mas antes de conhecerem a obra acabada puderam, também, apurar *in loco* como ela é feita, na Escola de Organaria.

Pedro Guimarães é engenheiro e o responsável por este projecto, que já esteve instalado em Espinho, mas que agora, por problemas de ordem logística, se encontra na Casa do Paço, em Esmoriz, embora a ligação a Espinho continue a existir. Este engenheiro é um espinhense que começou a sua formação na Escola da Tourada, sobre a influência de Gil Rosas, uma figura ilustre da cidade, tendo também sido o responsável pela instalação do órgão da Igreja de Espinho.

A recuperação de um órgão de tubos é um trabalho de grande rigor que, embora tenha uma grande componente de trabalho em madeira, está longe da carpintaria. Aliás, Pedro Guimarães explica que "para se ser um bom organeiro é, em primeiro lugar, preciso saber o que se está a fazer, pois este trabalho exige grande minúcia". É aqui que a formação de engenharia, apesar de não ter uma aplicação concreta nesta arte, é importante, "já que coloca a cabeça a funcionar de outra forma, no entanto, o rigor do trabalho nasce

principalmente do brio profissional".

Portugal tem bastantes peças dignas de nota, calcula-se que estejam perto das 600, no entanto, infelizmente, nunca foi feito um inventário preciso. O organeiro denuncia: "Existem situações muito precárias, na minha opinião apenas cerca de 5% dos órgãos portugueses se encontram a funcionar. Apesar de tudo, tem havido uma maior preocupação com a recuperação destas peças, no entanto não basta fazer a recuperação, é necessário dar sentido ao instrumento, enquadrando-o numa utilização apropriada. O problema é que existem poucos especialistas que saibam tocar órgão de tubos. Esta é uma situação comparável ao ovo e à galinha, há poucos organistas porque há poucos órgãos, mas aposta-se pouco na recuperação porque há poucos organistas que os utilizem".

O mestre Pedro Guimarães

"Na arte da organaria aprende-se a trabalhar com quem sabe e não em livros, é como andar de bicicleta, pode-se ler um tratado, mas é preciso começar a andar para aprender", é por esta razão que o organeiro apostou fortemente na sua formação passando um longo período no estrangeiro, onde frequentou três escolas alemãs e uma espanhola, além de ter efectuado o exame oficial na Câmara de Ofícios de Munique, e ter alcançado um grande objectivo com um outro exame, na Câmara de Ofícios de Stuttgart, onde alcançou o grau de mestre, podendo, agora, dedicar-se ao ensino. Entretanto, Pedro Guimarães também tirou um curso de música

litúrgica, embora admita que um organeiro não precise de saber tocar.

Ao voltar a Portugal, o mestre organeiro assumiu a direcção da Escola de Organaria, que tem sido responsável por vários recuperações, nomeadamente, na Igreja de S. Lourenço, mais conhecida pela Igreja dos Grilos, onde foi efectuado um trabalho longo, de perto de 10 meses e em Matosinhos, onde foi feito um bom trabalho de recuperação, numa peça bastante degradada. Os órgãos da Lapa e de Espinho também tiveram a colaboração do engenheiro na sua instalação.

Trabalho minucioso e aliciente

Agora, continua a haver muito trabalho, o próximo será em São Bento da Vitória, junto à Cadeia da Relação, onde a intervenção será feita no maior órgão da Península Ibérica. Embora com dimensões mais reduzidas, os órgãos da Sé e do museu da Aveiro, também serão alvo de um trabalho cuidado.

"Todos os trabalhos efectuados são minuciosos e têm uma componente de desafio, já que tem de se descobrir a linha que foi pensada originalmente, seguindo-a fielmente, tem de se aprender com os erros feitos, substituir peças...", explica Pedro Guimarães, para quem "o historial do instrumento é fundamental".

Um dos sonhos de Pedro Guimarães é dar aulas a portugueses, porém, por enquanto, apenas tem colaboradores estrangeiros, já que por uma conjugação de falta de divulgação e alguma falta de interesse os mesmos não têm aparecido.

Sandra Soares

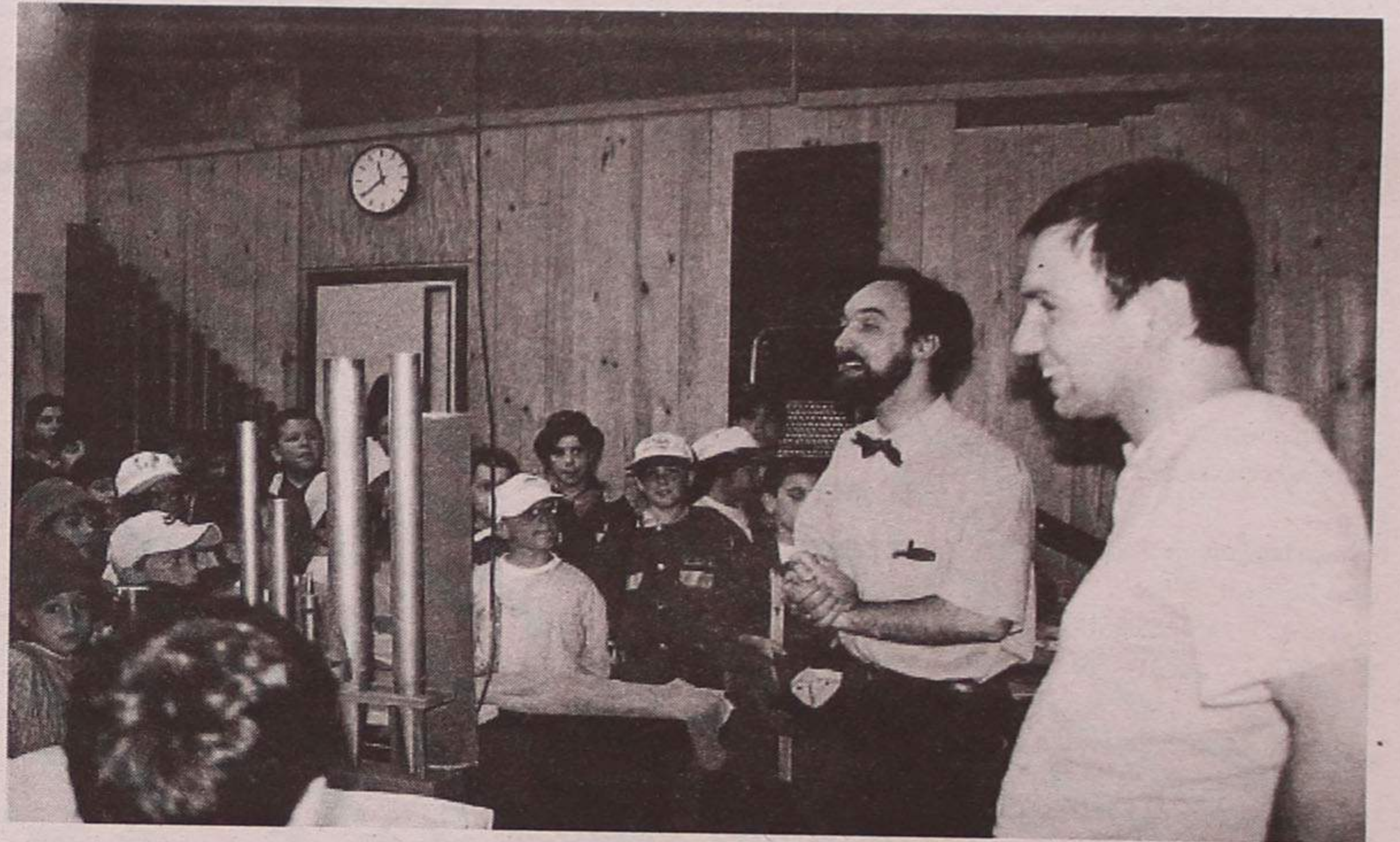
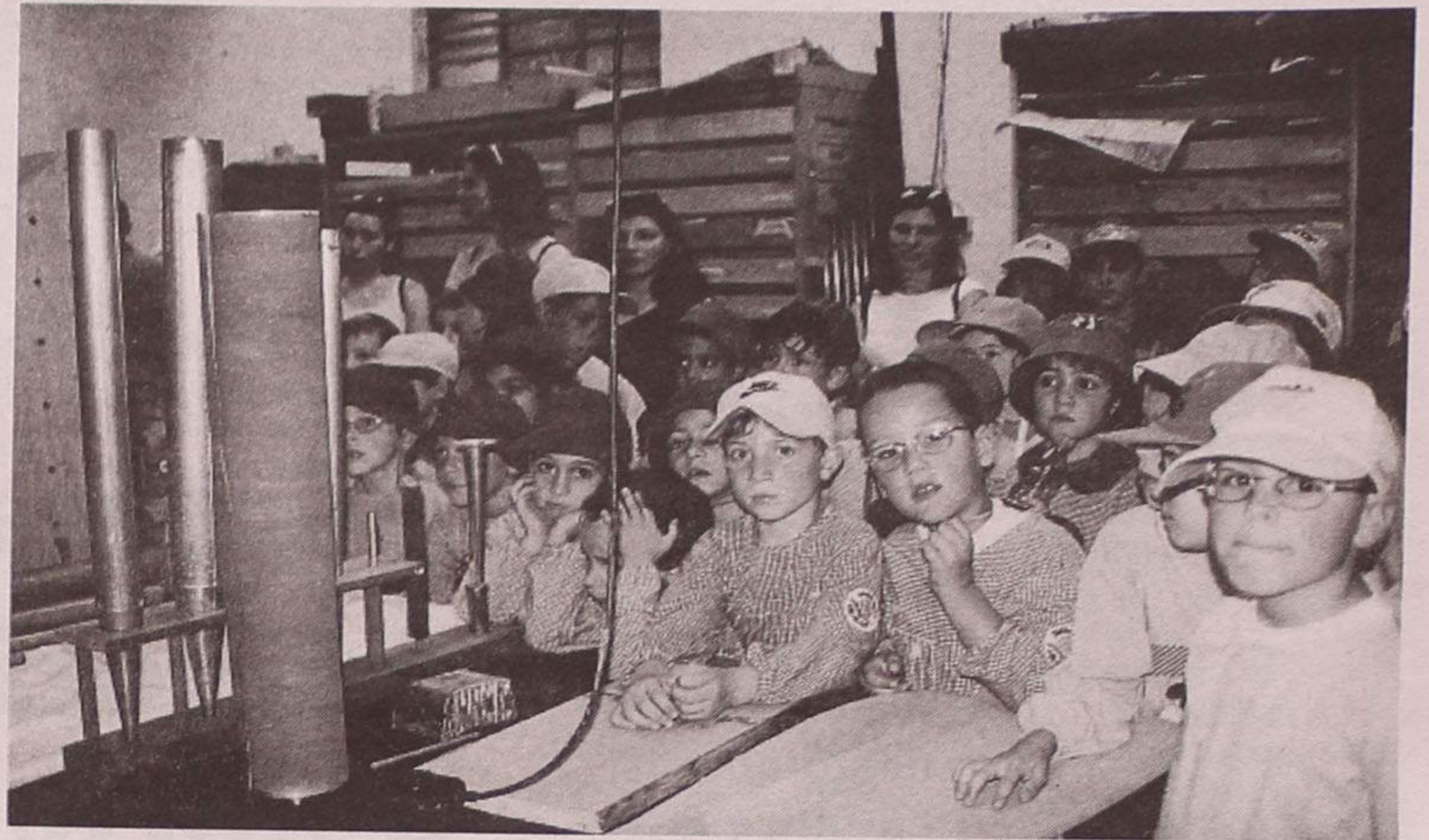

Gabinete de Radiologia de Espinho

DR. JORGE NUNES DE MATOS
DR.ª MARIA DO CARMO VASCONCELOS

Médicos especialistas: Raios X - Ecografia - Mamografia - Densitometria Óssea

Acordos com: ADSE, SAMS, PORTUGAL TELECOM, PSP, GNR, CGD, ACASA, MINIST. JUSTIÇA, CTT e SNS

Consultório: Rua 20 n.º 1436 r/c Dt.º • Telef. e Fax 7341975 - 7314650
Horário: das 09h00 às 12h00 e das 14h00 às 19h00

HOTEL CANINO

Escola de Treinos

OBEDIÊNCIA • GUARDA
PROTECÇÃO

SE VAI DE FÉRIAS FAÇA JÁ
A SUA RESERVA

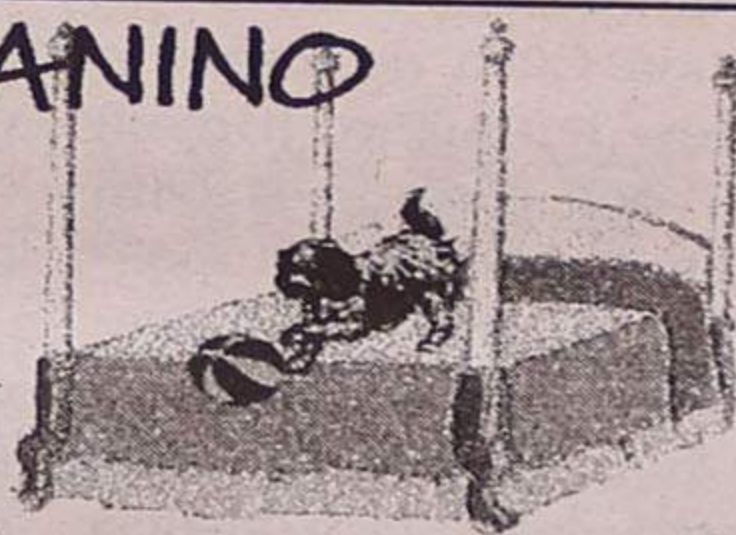

Rua do Lavrador, n.º 47 - Cardielos - Rio Meão
4520 Sta. Maria da Feira • Telef. (056) 784005 - Telem. 0931 - 4865752

MÉDICOS DENTISTAS

JORGE FERREIRA
BRUNO MORRIS

SAMS QUADROS, SMAS, CGD, SIM

Telefone, 734 86 93
Edifício S. Pedro - Sala W - Rua 23, n.º 174

ALUGA-SE ou VENDE-SE

ESTABELECIMENTO - C/ 100 m2 de área + 50 de cave e 60 de logradouro. Rua 30 n.º 600.

1 ARMAZÉM INDUSTRIAL - De 550 m2 - 300.000\$00.

T2 - 110 m2, acabamentos de luxo. 19.000 c. Pronto a entregar.

T2 - 108 m2. 15.000 c. Prazo de entrega: 12 meses.

ARMAZÉM - 210 m2. 160 c.

LOJA - 100 m2 - Cave - 80 m2 - 120.000\$00/mês

Aluga-se GARAGEM - Rua 19 c/ 15 m2 - 12.500\$00

Telef. 734 03 25 - 7330730 • Fax 733 07 39

EM ESPINHO
ESTABELECIMENTO COM 540 M2
Bem localizado

Telefone, (02) 734 85 73

Dr. Vitor Hugo

MÉDICO DENTISTA

C.T.T. - SAMS - S. QUADROS - C.G.D. - ACASA - P.S.P.

Rua 19 n.º 342 - 1ª Sala 4 - Telef. 731 27 70
ESPINHO

Semanário Registrado na Direcção-Geral de Comunicação Social sob o nº 41/37

DEFESA DE ESPINHO

Fundado em 27/Março/1932

PROPRIEDADE

EMPESS - Empresa de Publicidade de Espinho, Lda.

Matriculada na Conservatória do Registo Comercial de Espinho sob o nº 59, folhas 30 do livro C-1 Capital Social 1.040.000\$00

Direcção

Lúcio Alberto

Redacção

Manuel Proença
Sandra Soares

Colaboradores

Alberto Monteiro
Alexandra Nunes
António Duarte Estêvão
António Regedor
Benjamim Rodrigues da Silva
Carlos Salvador (fotografia)
Dagmar Lourenço (Brasil)
Dolores Silva (fotografia)
Elísio Baptista (Brasil)
Fabiana Almeida (fotografia)
Gomes Amaro
José de Abreu
José Curral
Liliana Neves
Maria Fernanda Barroca
Maria Helena Vasconcelos
Napoleão Guerra
Paulo Malheiro
Vitor Lancha (fotografia)

Departamento de Produção

António Guerra

Publicidade

Joaquim Natário

Secretaria de Administração e Redacção

Cristina Fonseca
Fernanda Oliveira

Departamento de Redacção

Rua 26, Nº 601 - 2º Esq.
Apartado, 39 - 4501 ESPINHO Codex
Telef. 02 - 731 20 19 - 731 92 61

Serviços Administrativos e Publicidade

Rua 26, Nº 601 - 2º Esq.
Apartado, 39 - 4501 ESPINHO Codex
Telef / Fax 02 - 734 15 25

Impressão

NAVEPRINTER
- Indústria Gráfica do Norte, SA
E.N. 14 (km 7,05)
Apartado 121 - 4471 MAIA Codex
Tels. 941 10 85; 948 56 31 e 948 55 64
Fax 941 10 84

Tiragem média

4.000 exemplares
Depósito Legal n.º 1604/83

Os textos (e ilustrações) de Opinião publicados nesta edição são da inteira responsabilidade dos seus autores, não vinculando, directa ou indirectamente, o cariz editorial e informativo deste jornal.

Editorial

Cujo o?! Pela boca morre o peixe...

Há quem goste de cortar na casaca, tentando denegrir os outros, talvez

por frustração. De facto temos recorrido, nos últimos tempos, ao preâmbulo "há quem"... Mas neste editorial, quiçá mais do que nunca, torna-se imperioso aclarar algumas ideias de pessoas menos (in)for-

madas sobre a nossa missão de semanalmente corresponder aos anseios de um jornal varrido de fantasmas, de preconceitos e de detractores.

Há quem classifique de erros... as gralhas. Aos olhos dos leigos uma gralha é um erro. Tecnicamente é um lapso. Mas lapsos ou erros, todos cometem em qualquer circunstância. Compete a todos evitar (ao máximo possível) os lapsos e/ou os erros. "À chama", como na gíria jornalística se argumenta, no fecho apertado desta ou de outra publicação, agravada ou não pelos condicionalismos que a(s) circunscreve(m), há sempre uma irritante irregularidade.

Os reparos, as observações posteriores, são sempre bem aceites quando construtivas, isentas de qualquer pretenciosismo, essencialmente, sublinhe-se, sem interesses obscuros.

Há quem aprecie este ou aquele estilo literário e/ou gráfico. Cada um tem direito ao seu gosto, mas não se deve confundir passado (gráfico ou de outra índole)... com presente e futuro, ou vice-versa consoante o ângulo de cada um. Nem tão pouco se deve criticar a "Maria" e o "José" por este ou aquele erro (ou lapso), quando se escreve "cujo o nome"... em vez de cujo nome.

Lúcio Alberto

A partir deste momento cá estarei, caros leitores, para, sempre que me for possível, fazer eco do que for observando nesta nossa cidade que - estou certo - todos os bons espinhenses desejam vê-la cada vez mais linda. Mas - não me levem a mal - é óbvio que a minha maior atenção incidirá sobre as actividades do Orfeão de Espinho. De qualquer modo, não descurarei de apontar esta ou aquela situação (nunca nomes, note-se!). Poderei não agradar a todos, mas o meu desejo, ao aceitar o convite, que me foi formulado e que muito me honrou, é servir a minha terra.

Ecos Festival folclórico e actividades do Orfeão



Quem assistiu à despedida do Rancho Fausto Neves, da Casa de Espinho do Rio de Janeiro (Brasil) deu, por certo, por bem empregado o seu tempo.

Os ranchos do concelho e ainda o rancho que ia ser homenageado - o do Brasil - desfilaram desde a Praça Dr. José de Oliveira Salvador, frente à Câmara, até à Praia da Baía, onde, depois de uma primeira apresentação ao público que enchia o recinto, brindaram esse mesmo público com uma actuação de luxo.

Todos tiveram os merecidos aplausos, não só pelas suas actuações, mas porque se tratava de ho-

menagear o rancho que possui um nome muito querido desta terra: Fausto Neves.

No uso da palavra, os oradores focaram a amizade que existe entre o triunvirato Câmara Municipal, Federação do Folclore Português e Casa de Espinho do Rio de Janeiro, sendo salientado pelo presidenta da Edilidade o que o folclore é, no preenchimento dos tempos livres, visto que esta maneira de estar na cultura "ocupa cerca de meio milhão de pessoas", destacando a mais-valia que traz para a nossa juventude.

Por sua vez, o presidente do Folclore Português salientou a qualidade dos ranchos do nosso concelho, que têm trazido prestígio não só para a terra mas também para o nosso país.

Pela parte do rancho brasileiro, foi também salientada a ajuda, em todos os sentidos, da nossa Edilidade, focando o pormenor de, desde a visita do autarca espinhense, começar-se a destrinçar as épocas "antes de José Mota e



depois de José Mota". Tudo muito bonito, muito belo, mas entendemos que há, talvez, ainda uma grande falta para com o grande musicógrafo Fausto Neves, "que amou e ensinou a amar esta terra"; uma maior divulgação da sua vida e obra, esta, vastíssima.

Aqui fica a lembrança.

O Grupo Coral, depois da sua deslocação a Gouveia, já tem novas saídas, que oportunamente tentarei divulgar.

Quanto ao rancho... constituiu uma agradável surpresa a sua reaparição ao grande público, pois, depois de algum tempo "adormecido", demonstrou que está no bom caminho, dada a quantidade de jovens e adolescentes que já

possui e que continuam a afluir, alguns com muito jeito.

Pelo que se tem visto, esta secção está em grande: primeiro França, depois o S. João do Rio Largo (com as marchas incluídas), agora a Praia da Baía.

Ao mesmo tempo que aplaudimos o seu dinâmico presidente que (juntamente com a sua equipa etno-folclórica) fez ressurgir das cinzas esta secção do Orfeão de Espinho surgida há 73 anos pela "mão" de Fausto Neves, fazemos votos para que a velhinha colectividade comece a merecer o maior apoio, pelo muito que tem dado de si, ao longo da sua longa existência, a bem de Espinho.

Parabéns... e em frente!

José Domingues

Uma estória medieval da minha ama



Decorria o ano de 1399 e naquela pequena cidade de província, o tempo ia decorrendo fagueiro, ao ritmo interessante do seu desenvolvimento, a fazer prever auspicioso futuro.

Na memória das suas gentes ia-se apagando a lembrança de outros tempos relativamente recentes, em que a cidade vivia um marasmo permanente, sem que se vislumbrasse réstia de esperança no seu porvir.

Alterada a monotonia então vivida, alguns dos seus cidadãos ilustres, estranhando talvez a mudança de ritmo e quem sabe, ciosos da quietude dos seus tempos tranquilos ou ainda possivelmente incomodados na sua sesta habitual pelo ruído do progresso, entenderam que tal estado de coisas tinha se ser alterado, pois da monotonia negativa, ou melhor sossegada de antanho, havia-se caído agora no bulício do desenvolvimento, que por constante, se transformou ele também, em profunda monotonia, pese o seu sinal positivo.

Vai daí, como os seus protestos junto do rei, não

tiveram eco, aproveitaram as reuniões da corte e vão de levarem à cena, através de peça de fino recorte, o seu descontentamento com o estado de coisas reinante na cidade, que tanto os perturbava.

E perante o povo e os escribas presentes, representaram na perfeição auto soberbo, a que não faltaram bobos da corte, garboso D. Quixote esgrimindo contra moinhos de vento, bem acolitado por solícito, gordo e anafado Sancho Pança.

E para dar maior realismo àquela cena caracteristicamente medieval, nem faltou esquálido Rocinante relinchando alegremente. Talvez porque à época não se comemorava ainda o dia internacional da mulher, faltou apenas a formosa Dulcineia del Toboso, com muito pesar, está mesmo a ver-se, do valente D. Quixote, imponente com os seus elmo de figaro e lança em riste.

Reza a lenda que apesar do seu sentido contestatário (os ilustres cidadãos, finda a peça, retiraram-se para os camarins uns, para os seus palácios outros) o rei não deixou de

a apreciar e visivelmente bem disposto prestou amplos esclarecimentos ao povo e escribas que estoicamente, entre divertidos e atónitos, presenciaram o espectáculo até ao fim e prometeu que a monotonia do desenvolvimento ia manter-se, mas com o menor barulho possível, para não perturbar cavaleiros tão nobres, afirmando mesmo que o fosso que separava a cidade alta da baixa e que tornava difícil o trânsito equídeo, seria brevemente eliminado.

Consta que o povo daquela cidade bonita e progressiva, perante a tentativa de substituição do rei e da sua corte, os defendeu intransigentemente, proporcionando-lhes mais alguns anos de feliz e fecundo mandato.

Esta estória de "In Illo Tempore", foi-nos contada, éramos ainda meninos, por uma velha ama, em cujo seio costumávamos adormecer, ninados pelos seus sempre novos contos de encantar e qualquer semelhança com a realidade é pura coincidência.

Napoleão Guerra

Correio do Lector

Algumas questões

Estive a ler a última entrevista com Manuel Rocha, vereador da Câmara, e queria veicular algumas perguntas ao Executivo:

1.º Será que a Câmara pode explicar aos munícipes quais são efectivamente os sinais de estacionamento proibido passíveis de multa dentro da cidade, em face das tolerâncias na Avenida 2, nas Ruas 4, 23, etc., em que a polícia não multa? Não seria melhor retirar os sinais na época devida?

2.º Para quando o rebuque dos carros estacionados em diagonal sobre os passeios que obrigam os peões a transitar nas ruas, incluindo deficientes e velhos, estorvando o trânsito e expondo-se ao perigo?

3.º Que obras foram aquelas da marginal, que não contemplam acessos às praias junto à piscina, entre as Ruas 9 e 17, bem como estrangularam o

trânsito próximo do "Cabanana"?

4.º Nesta nova urbanização da praia, vão continuar os barracos implantados? E casas de banho, onde estão?

5.º Pode a Câmara explicar a razão de permitirem a montagem de barracos de madeira entre as Ruas 23 e 17, num espaço para peões que foi famoso durante décadas e cujo *ex libris* era fácil de reactivar? Em que parte do mundo é que se vê barracos inseridos no meio urbano?

6.º Na esquina da Avenida 8 e 33 há um sinal de trânsito proibido. Para quê, quando poderia servir para facilitar as viaturas que descem a virar à direita ou seguir em frente num só sentido? Era uma forma de desanuviar o difícil trânsito dessa zona.

7.º Para quando sinais de orientação na Rua 33, abaixo e acima da passagem de nível, que desviem o trânsito, evitando os

carreiristas e a confusão nessa rua nos dois sentidos e na passagem de nível, não permitindo o atravessamento de peões nas várias transversais, pela falta de passadeiras?

8.º Será que a Câmara já viu *in-loco* a escuridão em que está mergulhada a marginal da Rua 23 para norte? Passem lá à noite!

9.º Os recipientes para o lixo são insuficientes junto à praia. O povo carece de civismo de nascença e tem que ser educado. As mulheres andam com um carrinho a apanhar as betas da Rua 23 para norte. E o resto, para sul, já não é Espinho? Ai só se limpa a sala de visitas e as outras dependências deixam amontoar o lixo?

10.º Espinho é uma terra de feiras. À segunda, à sexta, no primeiro domingo do mês, que começou por ser de artesanato, velharias e antiguidades e agora já é uma feira de tudo, desde confecções aos cestos industriais, etc. E a praia vai ser uma sequência de feiras com ambulantes por todos os cantos a absorver o espaço aos peões? E os *pipoqueiros* que encharcam o pavimento de óleo? Espinho vai ser assim, com feiras em todos os cantos?

Ao que Espinho chegou! Perdeu a Avenida 8 como cartaz mundial. Em troca vieram os barracos, os ambulantes... para um turismo de garrafão!

Norberto Marques Pereira (Espinho)

Pedido de contribuição da Associação Bobby & C.^a

A Associação Bobby & C.^a, há pouco constituída e ainda em fase precária da sua existência, e que se destina à protecção de animais abandonados, vem por este meio solicitar a atenção de todos os espinhenses amantes de animais, pedindo-lhes uma contribuição que possa ajudar esta associação.

Carecemos urgentemente de vacinar alguns animais, bem como de pavimentar e completar o mobiliário da nossa sede,

em especial de quatro cadeiras e um armário.

Quaisquer donativos podem ser entregues nas seguintes entidades: Pape-

laria ABC e Sapataria Manuel (ambas na Rua 19).

José Manuel Santos (Espinho)



O Centro Social, Cultural e Desportivo dos Trabalhadores da Câmara Municipal de Espinho comemorou a passagem do seu 8.º aniversário; como todos os anos, os elementos que fazem parte daquela colectividade, deliciaram-se com um fabuloso repasto, agora, em terras do Minho, mais propriamente em Viana do Castelo; a festa contou com a participação de um grande número de funcionários e com a presença do presidente da Câmara, José Mota e esposa

Flashes

MICHELIN VEDESTEN HANKOOK

AUTO PNEUS DE ESPINHO

ALINHAMENTOS - EQUILIBRAGENS - PNEUS NOVOS - JANTES ESPECIAIS - ALARMES - RÁDIOS - ELECTRICIDADE AUTO

Rua 26 n.º 428 (ângulo da Rua 15) • 4500 ESPINHO • Telef./Fax: 02 - 732 10 74

MARSHAL UNIROYAL FONDMETAL ALARM THE MASTER GUARDIAN

Excitações

Estudo da Associação Comercial local
Feirenses continuam a comprar na periferia
 O comércio de cidades da periferia - Espinho e Porto, nomeadamente - continua a seduzir mais os consumidores santamarianos. É um estudo da Associação Comercial de Santa Maria da Feira que o confirma. O comércio local - conclui o documento - é procurado quase só como solução de recurso.
Terras da Feira

Salto de 80 metros em automóvel
 Um jovem de 24 anos saltou do alto de Santa Helena para a praia do Bide, dentro do carro e saiu quase ileso.
Badaladas

Forças de segurança do distrito de Santarém queixam-se de falta de meios
Polícia e guardas a conta-gotas
 Os efectivos das forças de segurança do distrito de Santarém têm crescido mas todos juntos cabem na cova do grande dente das necessidades sentidas pelos comandos da GNR e da PSP. Na Polícia há mais 38 elementos que em 1995. Na Guarda Republicana não foi possível obter dados exactos mas o crescimento não terá sido mais significativo. Um aumento a conta-gotas para quem tem torrentes de trabalho de prevenção a fazer. Embora não existam situações graves de insegurança, o policiamento está longe daquilo que os responsáveis gostariam que fosse, até porque há fontes de preocupação que não se podem camuflar. Entretanto, as reacções no distrito à possibilidade de criação de polícias municipais levou alguns autarcas a desabafarem que não querem ser xerifes.
O Mirante

Telecom demora a desviar ramal em Vidago
Cabos pelo meio da casa
 O proprietário de um terreno em Vidago, decidiu construir uma casa. Mas uns cabos da Telecom passavam-lhe por cima. Como a companhia dos telefones tardou em desviar o ramal, a obra foi sendo feita: E agora os cabos passam por dentro do edifício.
Semanário Transmontano

Os touros de morte (novo capítulo)

Decididamente, Barrancos vai realizar as tradicionais corridas de touros na praça pública para que todos vejam, adultos e crianças, espicaçar o animal, vibrar-lhe golpes, ver jorrar o sangue, assistir à agonia da criatura, ouvir os vagidos, atravessar-lhe o coração com a espada e, em triunfo, em gritos de euforia, exhibi-lo, cadáver, puxado por outro animal, dar a volta à praça e levá-lo para o açougue. Triste espectáculo, esse, para uns e outros, mas sobretudo para as crianças que também vão à festa, ao colo das mães, pela mão dos avós, ver esta matança, o domínio do homem sobre as demais criaturas que o Criador pôs no mundo e cometeu ao homem cuidar delas, carinhosamente, como companheiros do mesmo mundo.

Ninguém demove Barrancos, esse posto avançado da nossa soberania territorial que demarca a terra que temos da nossa

vizinha Espanha, onde as corridas, os touros de morte, são a *fiesta* maior desse povo magnífico que partilha connosco a mesma Ibéria.

Tradição... não se nega que vem de antepassados nossos, que já faziam assim, que se divertiam a fazer *judiarias* aos pobres animais que partilhavam com eles a mesma terra, o mesmo sol, o mesmo mundo que Deus confiou ao homem para cuidar dele.

Tradição... é o que dizem os barranquinhos e não a quem perder. Ouvimos o senhor presidente da Câmara, lá da vila, dizer isso mesmo, que não toma a responsabilidade pelo que acontecer se alguém impedir a *matança*, cruel, do pobre ruminante que não sabe porque está ali a sofrer, que mal teria feito ao homem para que ele o espicace, lhe dê estocadas, lhe rasgue a carne, o destrua a golpes de selvajaria, que faz lembrar o antigo circo romano, onde os cristãos iam parar às



garras das feras para divertir a aristocracia da época e o povo.

Mas, desde então para cá, a humanidade refinou os seus sentimentos bárbaros dessa época perdida no tempo. Criaram-se associações protectoras de animais, criou-se um sentimento de solidariedade para com as outras criaturas que partilham connosco a mesma terra, falou-se ao coração dos mais sensíveis, do dever que transportamos de cuidar dos animais, de os estimar, de lhes defender a vida.

Estou a lembrar-me de um espectáculo, trazido à televisão para que todos vissem a solidariedade que devemos aos animais. Era um gato em cima de um telhado, sem atinar descer de lá. Miava, pedia socorro, implorava ajuda. Vieram os bombeiros, esses homens voluntários a servir o próximo por devoção, por solidariedade. Montaram a "Magirus" para irem ao telhado trazer o felino, ajudar o animal a salvar-

se daquele mirante onde, seguramente, iria morrer. Linda acção, a do homem, praticada naquela hora em devoção ao gatinho que miava, aterrado, a olhar cá para baixo e a não ter forças para descer por onde trepou.

Somos assim: os dois extremos. Apaixonamos-nos, vertemos lágrimas, sofremos a ouvir contar uma história como a deste gato prestes a morrer à fome no cimo do telhado e vibramos de euforia a ver espicaçar um touro, ali na arena, ao ar livre, com a pompa toda na luzidia cascata do matador que, na sua arte, é um *craque* a dar estocadas, a espetar-lhe o coração para fazer rir, chorar de emoção pela façanha, aplaudir, dar honras ao toureiro, o *senhor* da festa.

Não posso concordar com semelhante tradição. Podíamos ir incutindo no espírito das crianças, dos que vêm aí, que é tradição, sim, mas nem por isso deixa de ser uma selvajaria que nos faz recuar milénios no tempo. Se a tradição tem de prosseguir, parece que não valerá a pena impedir aquele povo de continuar a triste epopeia que herdou dos seus maiores e tem de transmitir, quiçá ainda mais refinada em selvajaria, às gerações que vão chegando. Por nós, que sofremos enquanto Barrancos se diverte, pela mesma causa, resta-nos rezar para que Deus ilumine aquelas almas.

José de Abreu
 (comendador)

Precisa-se
HOMEM
 C/ EXPERIÊNCIA PARA COZINHA
RAPAZ
 DE 16 A 18 ANOS P/ AJUDAR NAS MESAS
 Telef. 734 73 16

Vende-se ou trespassa-se
Confeitaria em Espinho
 Instalações modernas, totalmente equipada, pronta a funcionar (com licenças e alvarás).
 Excelente oportunidade
 Telem: 0936 - 90 48 06

DR. ILÍDIO D'OLIVEIRA SANTOS
MÉDICO DENTISTA
Implantes / Ortodontia Fixa / Prótese Fixa
 Consultórios:
 - Rua 16 (Esquina Rua 19), n.º 545-1.º Dt.º - Espinho - Telef. 7342931
 - Rua Júlio Dinis, 748 - 4.º Esq.º - Sala 413 - Porto - Telef. 6007175
 - Rua Manuel Alves de Sá, 15 G - 4400-494 V.N. Gaia - Telef. 02-7118661 / 7118642
 Acordo com as entidades: ACASA; CGD; ADSE

ESPINHO E ARREDORES
EXCELENTES OPORTUNIDADES

T1 (51234-A)	T2 (51334-A)
12.000	15.500
T3 (51234-A)	MORADIA (51204-A) Junto ao Casino
17.750	30.000

ALUGA-SE
ESPINHO
T2 Junto ao Liceu - Rua 36
T2 Centro - Rua 12
 Telef.: 7311400

VENDE-SE
ARCOZELO
 Apartamento com 2 quartos, 2 banhos, 2 roupeiros, 1 hall, sala, cozinha equipada, varanda e garagem individual.
15.900 C. NOVO.
 Sem sinal c/ financiamento
 Telef.: 7311400

L. 445
 Visite andar modelo
Edifício Pinhais da Granja
T1
T2
T3
Duplex
2.ª FASE
GRANJA
 S. Félix
 Jaime Pinto - Propriedades, Lda.
 374 59 61

Comercialização
GRUPO RÉPLICA
 SOC. DE MEDIAÇÃO IMOBILIÁRIA, LDA.
 REAL ESTATE
 Dep. Boavista
 Tel.: 02-7330440
 Lic. AMI - 1782

Na sessão solene comemorativa da gemação com o Rio de Janeiro

José Mota critica "velhos do Restelo"

Os vereadores da Câmara do Rio de Janeiro, Ibraim Ranas, Carlos Carvalho e Aloísio de Freitas, o presidente do Real Gabinete de Leitura da cidade maravilhosa, comendador António Mota, foram recebidos nos Paços do Concelho, numa sessão solene comemorativa da gemação daquela cidade brasileira com Espinho. O presidente da Câmara de Espinho, José Mota, aproveitando a oportunidade, deixou alguns recados àqueles que não acreditavam nesta gemação e intitulou-os de "profetas da desgraça - os velhos do Restelo".

Manuel Proença (texto)
Vitor Lancha (fotos)

da Assembleia Municipal, Carlos Gaio, os vereadores Rolando de Sousa, Manuel Rocha, Fernando Rocha, António Canastro e Armando Jacinto, o presidente da Junta de Freguesia de Espinho, António Catarino



e o presidente da Casa de Espinho do Rio de Janeiro, Manuel Fonseca.

A cerimónia contou com a participação do Rancho Folclórico Fausto Neves da Casa de Espinho do Rio de Janeiro, que interpretou uma bela canção dedicada às gentes da nossa terra.

Nos discursos, destacou-se a intervenção do vereador Aloísio de Freitas, que em nome de todos os seus colegas, agradeceu "a maneira como fomos recebidos" e deixou votos para que "se concretize a união, traçando projectos com benefícios para as cidades e para os povos".

Aloísio de Freitas sublinhou que ele e os seus companheiros irão "levar até aos outros vereadores, secretários e prefeito, tudo o que observamos e dir-lhe-emos o quão importante é a gemação e o quan-

to temos a aprender com a cidade de Espinho".

Aquele vereador do Rio de Janeiro, por fim, não poupou elogios à gestão de José Mota, elogiando o trabalho que tem vindo a fazer em prol da sua cidade.

Por sua vez, o presidente da Edilidade classificou a cerimónia de "simples, mas cheia de significado" não poupando críticas aos críticos da gemação:

"Muitos julgavam impossível que as duas cidades, com dimensões tão diferentes, poderiam irmanar-se". E a prova está no facto de que "desde a cerimónia de gemação na

Câmara de Vereadores do Rio de Janeiro, muito se tem feito no sentido da cooperação entre os povos".

E exemplificou: "Espinho nunca teve tanta gente do Brasil como tem tido nos últimos tempos. Espinho ganhou, no Brasil e no Rio de Janeiro, o prestígio que muitas cidades ainda não conseguiram alcançar".

José Mota referiu, ainda, a estadia em Espinho, de um mês, do Rancho Fausto Neves e as boas recordações que cada um dos seus elementos poderá levar para a terra de Vera Cruz.

Por fim, lembrou a realização das Jornadas Médicas Luso-Brasileiras, em Setembro próximo, onde irão estar mais de três centenas de brasileiros.

E concluiu: "Vamos procurar desmentir os profetas da desgraça - os velhos do Restelo. Vamos surpreendê-los com coisas que valem a pena.

No final da cerimónia, o presidente da Câmara ofereceu lembranças aos vereadores do Rio de Janeiro, ao presidente da Casa de Espinho naquela cidade, e às respectivas esposas e ao comendador António Mota.

Estiveram presentes diversas personalidades, entre as quais o presidente



VISITE ANDAR MODELO



Maresia
condomínio

T1

T2

T3

O Mar convida.
A Qualidade convence.

- * Casas de banho em mármore
- * Tectos com iluminação embutida
- * Aquecimento central completo
- * Estores eléctricos
- * Cozinhas totalmente equipadas (forno, placa, frigorífico e máquina de lavar louça)
- * Pavimento em madeira de Carvalho
- * Elevadores com telefone
- * Portas de segurança tipo Fichet

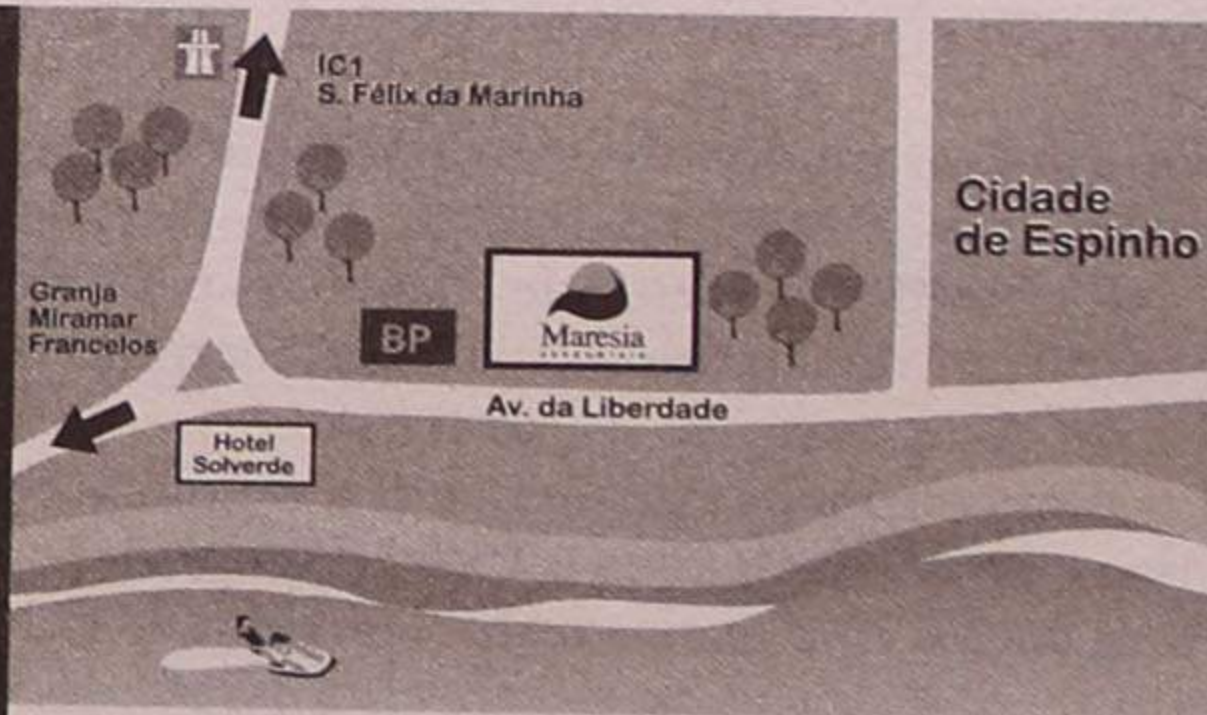

Tel: 7321096

Aberto todos os dias das 14h às 19h.

Promoção e Comercialização:
PEREIRA & NEVES, LDA
CONSTRUÇÕES

CROMA

Companheiro maltratava-as

Crianças retiradas à mãe

Na passada sexta-feira, duas crianças, uma menina e um menino, de dois e quatro anos, foram retiradas à mãe, depois da PSP ter registado um ocorrência por maus tratos, perpetrada pelo companheiro da mesma. A força policial comunicou, de imediato, o caso ao Ministério Público do Tribunal Judicial desta Comarca e as crianças ficaram sob os cuidados de uma agente desta polícia, durante o fim-de-semana, embora no momento já tenham regressado a casa.

O caso desta mãe, que tem uma outra criança de oito anos, entregue aos cuidados do pai e avós paternos, é já conhecido da PSP espinhense que, está no entanto, impedida de intervir enquanto decorrem os trâmites legais. Só o Ministério Público, em colaboração com a Comissão de Protecção de Menores e a assistente social, é que poderá decidir o seu destino.

Entretanto, o *Defesa de Espinho* tomou conhecimento que a mãe, apesar de se ter separado do companheiro, no fim-de-semana, já voltou para ele, tendo-se agravado de novo a situação, já que, segundo fontes policiais, o homem, além de maltratar as crianças, obriga-as a mendigar pelas ruas da cidade.

Sandra Soares

Casos de Polícia

Estradas de Espinho apertadas

Durante o fim-de-semana, a Polícia de Espinho teve muito o que fazer. Só no dia 7, entre as 17 e as 19 horas, foram fiscalizados 43 veículos, sendo detectadas oito infracções por motivos vários. No dia 8 foram detidos mais dois indivíduos por condução não habilitada de um ciclo motor e de um veículo automóvel, sendo um deles de 18 anos, estudante, residente em Grijó, e o outro de nacionalidade equatoriana, vendedor ambulante.

Nesse mesmo dia uma mulher, doméstica de 31 anos, residente em Vila Nova de Gaia, foi detida por posse de duas doses de cocaína. Todos estes infractores foram constituídos arguidos, comparecendo, sexta-feira, no Tribunal Judicial desta Comarca.

Ainda na sexta-feira, pelas 23 horas, efectuou-se uma operação de stop e rusga, tendo sido fiscalizados 170 veículos e verificadas 15 infracções ao Código de Estrada, na sua maior parte por falta de documentos. Foi também mantida vigilância aos estabelecimentos de venda de combustíveis, estabelecimentos de ensino e bancários.

No dia seguinte, foram detidos dois indivíduos entre os 30 e os 43 anos que conduziam ciclo motores sem habilitações para tal e sob efeito de álcool respectivamente. Ambos foram designados a comparecerem em tribunal para procedimento de julgamento.

Para evitar mais situações deste género, a Polícia de Espinho, entre o dia 15 deste mês e 15 de Setembro, vai apertar a fiscalização por excesso de velocidade, pelo que os condutores devem-se precaver, circulando dentro dos limites de velocidade permitidos por lei.

Alexandra Nunes

Comerciante mata companheira e suicida-se

Tragédia na Rua da Ponte de Anta

A passada sexta-feira ficou marcada por uma tragédia. De facto, um crime passionnal abalou Espinho. O comerciante Benjamim Jesus Pinho, de 59 anos, atingiu com dois tiros Maria José Pereira de Matos, de 49 anos, apontando em seguida a arma à sua própria pessoa. Apesar de no

momento em que chegaram as ambulâncias ao local ambos ainda se encontravam com vida, a gravidade dos ferimentos não permitiu que sobrevivessem.

Maria José Matos era doméstica e encontrava-se divorciada, vivendo com um filho adulto num apar-

tamento da Rua da Ponte de Anta, embora mantivesse um caso amoroso com Benjamim Pinho há já alguns anos, mesmo sendo ele casado.

Ninguém sabe o que levou este comerciante, considerado por quem o conhecia como um homem pacato, a pegar numa arma de fogo de calibre 6,35 mm e a desferir dois tiros na sua companheira, suicidando-se em seguida.

O relacionamento dos dois era estável, levando alguns dos vizinhos da vítima a pensar que seriam marido e mulher, já que era habitual Benjamim Pereira chegar ao local onde ocorreu a tragédia e entrar na garagem com o carro (um Mercedes), permanecendo no prédio. Porém, desde há alguns dias

o relacionamento parecia não correr pelo melhor, já que alguns incidentes sugeriam que Maria José não deixava entrar o companheiro em casa.

A discussão que ocorreu à entrada do prédio não foi presenciada por ninguém e a situação só foi detectada quando Benjamim Pinho caiu contra a porta, estilhaçando o vidro da mesma. Foi então que se encontra em frente ao empregado do stand que se encontra em frente ao local da tragédia e alguns transeuntes acorreram fazendo paragem a uma ambulância que passava. Mas os feridos, apesar de transportados ao hospital, ele para Santa Maria da Feira e ela para Gaia, acabariam por falecer.

Sandra Soares



Na EN 326, em Nogueira da Regedoura

Despiste fatal para jovem

Anteontem, pelas 23.30 horas, na EN 326, mais especificamente na Rua da Bessada, em Nogueira da Regedoura, ocorreu um despiste de automóvel que vitimou mortalmente a condutora.

Maria de Fátima Moreira Guedes, de 28 anos,

residente na Travessa da Senhora do Monte, em Argoncilhe, conduzia o Renault Mégane que capotou e embateu na berma da estrada, tendo o automóvel com a matrícula 34-91-HQ ficado parcialmente destruído. A vítima ia sozinha.

Os Bombeiros Voluntários de Espinho acudi-

ram ao apelo com um quinteto de viaturas e 17 homens, embora não tivessem sido necessários na sua totalidade, procedendo ao desencarceramento da jovem, forçando o corte momentâneo do trânsito. Entretanto o veículo foi removido para a Polícia de Espinho a fim de se evitar o desmantelamento do

mesmo.

É possível que o acidente tivesse ocorrido por causa da má iluminação e sinalização da zona, ou provavelmente por excesso sem descurar a hipótese da velocidade, pois o carro capotou sem que tivesse embatido noutra.

Alexandra Nunes

Salvamento de crianças no incêndio da Rua 6

Popular reclama louros

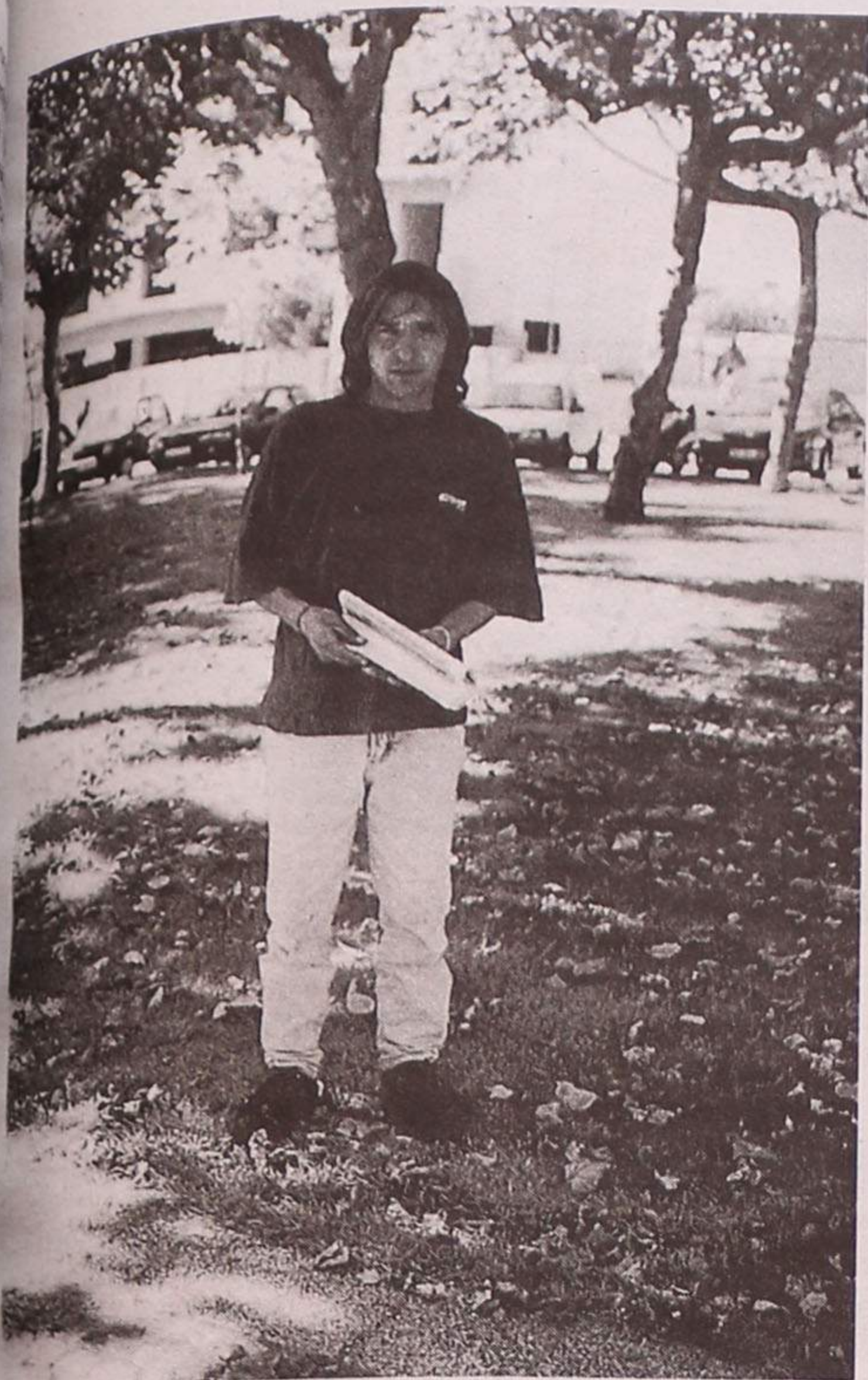

Uma das grandes notícias da passada semana foi o acto heróico de um bombeiro dos Voluntários Espinhenses no salvamento de duas crianças, num incêndio que ocorreu na Rua 6. Porém, Vítor Neves, o proclamado herói, não esteve sozinho: Carlos António Casaleiro, de 32 anos, residente no Bairro Piscatório, também se assumiu como um dos importantes intervenientes nesta história.

Este espinhense encontrava-se na Avenida 8, quando viu pessoas a correr e decidiu segui-las deparando-se com o incêndio e prontificando-se de imediato a ajudar, retirando mobiliário e roupa de dentro da casa em chamas. Entretanto, um homem gritava, avisando que os seus netos se encontravam dentro da habitação.

Carlos Casaleiro regressou ao interior da casa, acompanhado do bombeiro Vítor Neves, e aí depararam com a porta do quarto, onde as crianças se encontravam, trancada por dentro, situação provocada pela criança mais velha na tentativa de se proteger, assim como ao irmão mais novo. Os dois homens trataram de arrombar a porta, retirando, cada um, uma criança, que foram de imediato transportadas para hospital, onde se veio a verificar que, fora o susto, não tinham mazelas.

O bombeiro dos Espinhenses sublinha a acção do seu companheiro neste momento de aflição, lembrando que ele merece ser reconhecido, já que também arriscou a sua vida. Aliás, Vítor Neves, explica que a sua primeira preocupação foi retirar as crianças do local e, até porque não estava nas melhores condições, só mais tarde procurou Carlos Casaleiro, com o intuito de lhe agradecer a sua atitude, não o tendo todavia encontrado. O bombeiro sublinha que nestes casos "ser herói não interessa, o que importa é que duas vidas foram salvas".

Sandra Soares



ISPAB

Instituto Superior de Paços de Brandão



Licenciaturas
Bi-Etápicas

Bacharelatos

Assessoria de Direcção Engenharia Química Industrial

Gestão e Contabilidade

Gestão Internacional e Exportação

Relações Públicas e Publicidade

Avenida Escolar, Apart 99
4535-904 PAÇOS DE BRANDÃO

(02) 7449277 / 7451005

(02) 7451009

e-mail: ispab@mail.telepac.pt



MÁQUINAS ESPECÍFICAS PARA RELVADOS AMADORES E PROFISSIONAIS

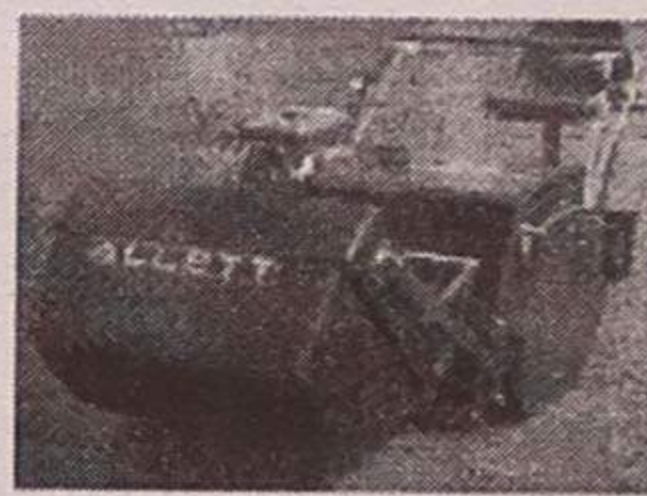

ALLETT

HONDA
JARDIM

TORO



MTD YARD MACHINES



Kubota



OFICINA PRÓPRIA



ALÍPIO DIAS & IRMÃO, L.ª

DEPARTAMENTO DE MÁQUINAS

Loja e Escritório: R. MOUZINHO DA SILVEIRA, 178 • 4050 PORTO
TELS.: 02 - 200 75 78 - 201 37 15 - 200 53 25 • FAX: 332 15 33
Loja II e Armazém: R. DAS PEDRINHAS BRANCAS - GRADES VERDES
4405 ARCOZELO - V. N. G. • TELEF./FAX: 02 - 7532520/1

“Espinho em boas mãos” PS reage

Confrontada com os comunicados emitidos pelas direcções locais do PSD e do PCP, a propósito do recente abandono de alguns dos seus representantes durante uma reunião da Assembleia Municipal, “onde se foge deliberadamente à verdade e se procura justificar atitudes injustificáveis”, a Comissão Política Concelhia de Espinho do Partido Socialista “vem publicamente assumir e sua total solidariedade com o presidente da Câmara e com todos os seus eleitos nos dois órgãos do município, condenando comportamentos que não podem deixar de ser considerados irresponsáveis e contrários aos mais elementares princípios da convivência democrática”.

Na óptica socialista, “os comunicados do PSD e do PCP não dizem a verdade e incorrem numa série de contradições, procurando criar a confusão e a ilusão. Senão: vejamos alguns exemplos mais gritantes disso mesmo...”

Não é verdade que o presidente e os vereadores, eleitos pelo PS, só compareçam nas reuniões da Assembleia quando é analisada a informação escrita do presidente, porque este comparece, ou faz-se representar em todas as reuniões onde são discutidos assuntos relativos à ordem do dia. O presidente da Câmara tem cumprido sempre, o previsto na lei, assegurando que o órgão executivo esteja representado oficialmente nas sessões do órgão deliberativo, a fim de participar no debate das questões que se prendem com as competências conjuntas dos dois órgãos.

Não é verdade que o presidente da Câmara, ou algum vereador, tenham abandonado deliberadamente uma reunião, pois só se ausentaram quando a Assembleia terminou um dos pontos da ordem do dia e, após um curto intervalo, entrou na discussão de documentos da sua estrita responsabilidade A Assembleia Municipal, como órgão eleito directamente, tem autonomia para funcionar de acordo com o seu regimento e debater, no período antes da ordem do dia, todas as questões que considerar oportunas sem ser necessária a presença dos membros da Câmara. De acordo com o princípio legal da independência, o órgão deliberativo deve discutir todas as moções e outros documentos que os seus membros julguem por bem apresentar, sem carecer da presença do órgão executivo, pois trata-se de uma competência própria e inalienável. São estes os princípios que têm norteado a condução dos dois órgãos em claro cumprimento da lei e do regimento

Não é verdade que o presidente da Câmara participe incorrectamente, no período destinado a apreciar a sua informação, nem é verdade que a Mesa de Assembleia inverta o espírito fiscalizador ou impeça que os vogais usufruam do direito da palavra. O relatório do presidente, elaborado segundo os critérios que este julga mais adequados, fornece os dedos essenciais sobre a actividade municipal, incluindo relatórios das deliberações do executivo e elementos complementares que facilitam essa compreensão. A Mesa de Assembleia limita-se, durante esse período, a cumprir o regimento e a conceder aos vogais o uso da palavra, de acordo com as regras que estes aprovaram, por unanimidade, no miolo do mandato, e que já eram seguidas em mandatos anteriores.

Os comunicados do PSD e do PCP não explicam porque é que os seus representantes, na reunião anterior que abandonaram, de forma patética, se abstiveram de tomar posição sobre assuntos tão relevantes para o concelho de Espinho como são a limpeza pública, os equipamentos urbanos, a leitura ou o combate à droga. O PSD e o PCP demonstraram que não têm interesse pelas campanhas de sensibilização ambiental, que não consideram importante o incentivo à leitura, que não acham necessário promover acções de prevenção capazes de combaterem a droga e a toxicoddependência. Os assuntos da maior importância para Espinho, mas o PSD e o PCP não têm opiniões sobre o assunto, limitando-se a cruzar os braços.

Alguns dos vogais do PSD e do PCP abstêm-se de debater os problemas e preferem encenar retiradas absurdas, que mais parecem amuos infantis, revelando um claro desrespeito pelo eleitorado. Pelo contrário, o Partido Socialista prossegue o seu trabalho empenhado e cujos resultados palpáveis estão à vista em todo o concelho. A Câmara Municipal, presidida por José Mota, tem executado políticas que contribuem, decisivamente, para o desenvolvimento e a melhoria da qualidade de vida, ao passo que os eleitos pelo Partido Socialista na Assembleia Municipal têm tido um desempenho digno e activo, em defesa dos interesses das populações.

Na verdade, Espinho sabe que está em boas mãos”.

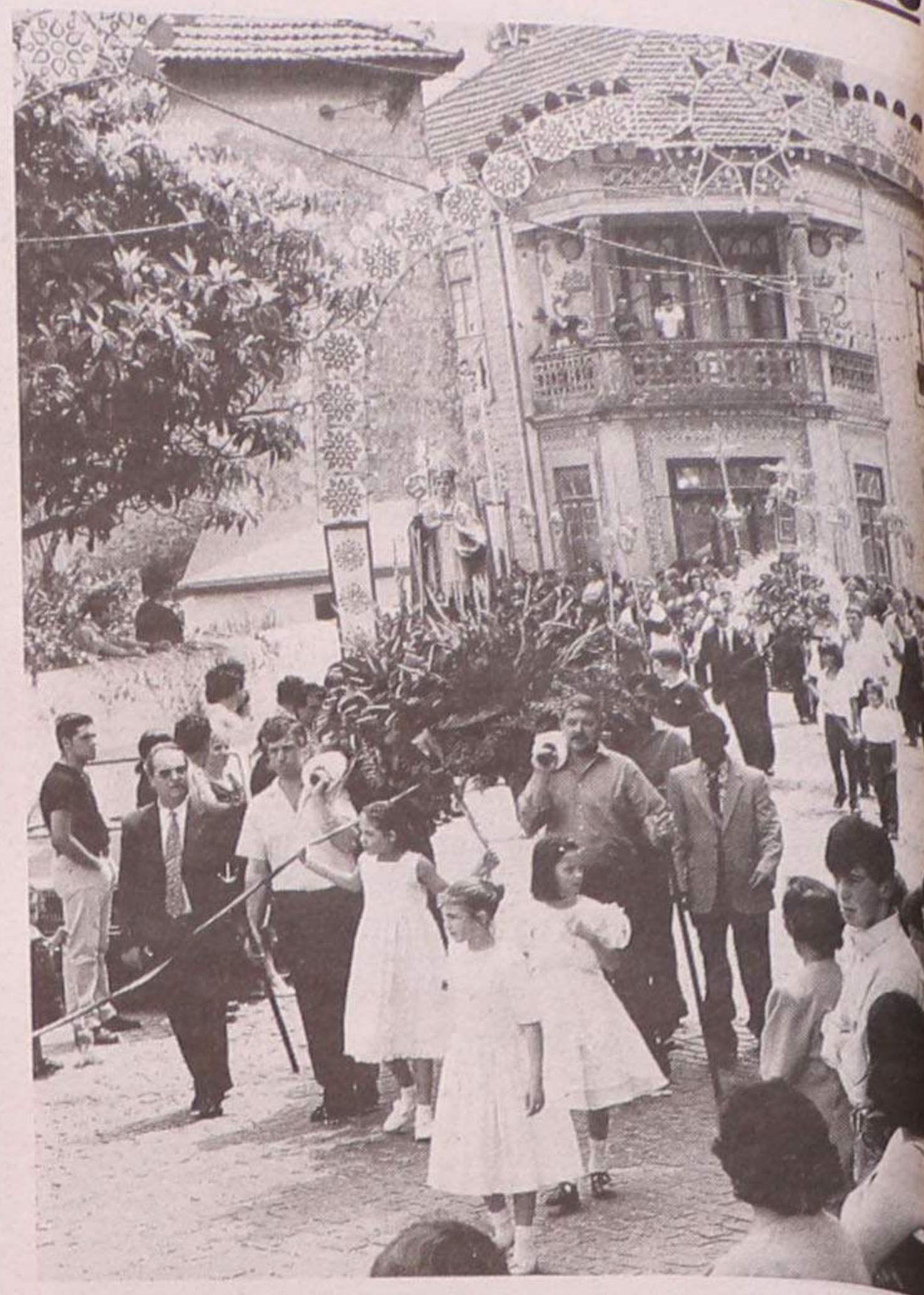

A tradição ainda é o que era!

S. Vicente anima Idanha (Anta)

O lugar da Idanha, em Anta, foi animado no pré-terito fim-de-semana com a cerimónia religiosa em honra de S. Vicente. No largo junto à capela, a romaria ganhou expressão, fazendo jus à tradição.

A missa de domingo de Anta realizou-se, como é habitual nesta data festiva, na capela da Idanha. Uma missa solene presidida pelo padre Moura, pe-

rante uma vasta audiência.

Também solene, a procissão, com cerca de uma dezena de andores e muitos figurantes, percorreu as artérias das imediações, num percurso (partida e chegada) referenciado naturalmente pela capela.

Noutro contexto, sem esquecer os foguetes e outros motivos de animação, o grupo musical Orango Tango proporcionou um som pimba mas cativante, ao qual nem os escuteiros resistiram...

Fotos CARLOS SALVADOR



Alcione sentiu-se em casa no Casino de Espinho

“Não deixe o samba morrer!”

Sandra Soares

O Casino Solverde foi palco de mais um espectáculo de qualidade, desta feita acolheu uma das grandes embaixadoras da música brasileira na sua expressão mais ritmada. Alcione exibiu-se ao melhor nível, acompanhada da Banda do Sol, que trouxe ritmo e cor ao palco do Salão Atlântico, merecendo aplausos entusiásticos face ao samba.

O espectáculo esteve recheado de bons momentos, mas quando Alcione interpretou o “Fado Mouraria”, com o sotaque do outro lado do Atlântico, lembrando momentos felizes da sua infância, a emoção encheu-a a sala e só se repetiu com a interpretação de “Autonomia”, uma das canções preferi-

das da cantora, da autoria de um grande compositor da Escola de Samba Mangueira, “o saudoso Cartola”.

O samba está no corpo e nos movimentos desta artista que, apesar dos seus 52 anos, tem energia para dançar durante todo o espectáculo e pegar no clarinete, que toca na perfeição, arrancando aplausos entusiásticos ao público.

A cantora brasileira, bem conhecida dos seus conterrâneos, conta com 27 anos de carreira e já não vinha a Portugal há 12 anos, algo que nem ela mesma sabe como aconteceu, uma das possíveis razões será o trabalho de solidariedade desenvolvido no seu país que envolve cerca de 1800 crianças e uma escola de samba mirim, a Mangueira do Amanhã. O seu projecto ajuda



crianças carentes, que moram no morro, mas que gostam do samba e é através da dança que lhes são ensinadas regras, que elas são incentivadas a praticar desporto e que são levadas para a escola, pois só frequentando a escola é que podem sambar.

Esta entrega à solidariedade é, segundo a artista, uma forma “de devolver a Deus aquilo que recebemos”. Seguindo esta linha de acção a entidade

que recebeu a benesse de uma actuação gratuita desta artista, em Espinho, foi a Liga dos Amigos do Hospital, cujo espectáculo decorreu no domingo e que deixou todos os que o presenciaram muito satisfeitos, incluindo a própria Alcione que não se cansou de elogiar o público espinhense: “O povo é muito quente, receptivo, deixa o artista à vontade para cantar e de repente sentimos que estamos em casa”.

Domingo, no Surfing Bar

“Blowthat Jazz”

No próximo domingo, a noite da Baía de Espinho vai ser invadida pelos sons diferentes, ou talvez não, do jazz, com a actuação dos Blowthat Jazz Quartet acompanhados pela voz de Daniela Mayan, num espectáculo que se pretende diferente e que vai decorrer no Surfing Bar.

Os Blowthat Jazz Quartet iniciaram a sua actividade em Fevereiro de 1999, ao serem convidados para tocar no restaurante Di Vino, no Porto, onde ainda actuam regularmente. Os músicos da banda, provenientes da Escola Clássica, foram influenciados por Miles Davis, John Coltrane, Gary Burton, Bill Evans, Joan Pastorios, entre outros grandes músicos de Jazz.

Sérgio Miranda (contrabaixo) e Jeffery Davis (vibrafone), depois de terem passado uma temporada nos Estados Unidos, para onde foram estudar música, no Berklee College of Music, de Boston, consideraram que não poderiam continuar parados e foi assim que decidiram juntar-se a Eurico Costa (guitarra) e Pedro Vasconcelos (bateria), formando o actual quarteto, que pretendem considerar como um projecto inovador, que tem como objectivo fazer uma abordagem um pouco diferente ao Jazz, já que, ao nível instrumental, a sua formação é pouco usual (vibrafone, guitarra, contrabaixo e bateria).

Quanto à vocalista Daniela Mayan, a sua formação passa pela Escola de Jazz, do Porto e pela parceria com diversas bandas de Jazz, em clubes como o Hérítage e o B Flat. No momento, é acompanhada pelos Blowthat Jazz desde Junho, contribuindo para o enriquecimento musical do conjunto com a sua voz de contralto.

MORADIAS NOVAS

- Acabamentos de luxo
- Ligue hoje mesmo!!!

Só!! 26.000 cts.

Nogueira T3 Duplex p/ habitar

Só... 14.000 cts.

**ESPINHO
T2+1 Novo**

- * Acabamentos de luxo
- Só 24.000 cts.**

**T3 Riomeão
P/ Habitar**

Só... 11.500 cts.

Marque hoje mesmo a sua visita!!

ESPINHO

***T1 *T2 *T3**

Desde 16.500 cts.

**Paços de Brandão
T1 • T2 • T3**

Cozinhas c/ electrodomésticos

Desde 11.000 cts.

Moradias Espinho

- Acabamentos de luxo

Só!! 36.000 cts.

**Mozelos
T3 P/ Habitar**

- * Áreas excelentes
- * Acabamentos de luxo

Ligue hoje mesmo!!!

AMIGÁVEL - SOCIEDADE DE MEDIAÇÃO IMOBILIÁRIA

Avenida da Estação - Loja 9 - Paços Brandão (junto à C.P.)

Consulte-nos! Temos outras soluções. • Telefone: 02 - 7442500 / 02 - 7441811 / 056 - 784196 ou 0931 - 203119



I Mostra é sucesso com assistência moderada

“Espinho tem indústria de qualidade”

Foi inaugurada na passada sexta-feira e encerra no próximo domingo

a I Mostra de Indústria de Espinho, um certame que visa divulgar aquilo que o município tem, para além do turismo.

Como José Mota, presidente da Câmara, sublinhou, “é bom que os espinhenses saibam que existe alguma indústria no concelho e que esta é de qualidade”. A organização tem primado por oferecer o melhor apoio logístico possível, embora alguns expositores se queixem de falta de divulgação.

Sandra Soares (texto)
Vítor Lancha (fotos)

Na I Mostra de Indústria de Espinho, patente na Nave Polivalente, encontra-se exposto o trabalho que vem sendo desenvolvido em Espinho, em termos industriais, e que muitos não conhecem. Quem entra no pavilhão depara com um espaço interessante em que se destacam alguns dos expositores pela originalidade com que foram montados.

Apesar da distribuição atraente dos stands e da boa organização, de que os expositores não têm razão de queixa, a grande questão colocada por todos é a da falta de divulgação atempada do evento, até porque muitos espinhenses não têm conhe-

cimento da sua realização, porém o optimismo não fica abalado já que apesar das falhas, “esta é uma primeira experiência e para o ano pode fazer-se melhor”. Aliás, na sua maioria, as indústrias presentes pretendem aceitar novo convite, no caso deste ser feito.

O Grupo Violas, composto pela Solverde, Corfi, Cotesi e III – investimentos imobiliários, faz as honras da casa, com o stand central, lembrando que é uma das empresas mais importantes do concelho. No seu stand “pretende-se mostrar a diversidade de empresas do Grupo Violas participando num evento que mostra aquilo que é uma indústria pequena, mas que pode crescer dentro do nosso concelho”, como explica Anabela, relações públicas do Casino de Es-

pinho, sublinhando que “as pessoas conhecem e identificam-se com o Grupo Violas, não só pelo facto deste não ser novo e empregar muita gente do concelho, mas também devido aos eventos patrocinados pela Solverde”.

Os Estanhos Macedo são um exemplo das empresas que existem no concelho e não são conhecidas, esta é uma empresa familiar que faz um balanço positivo da sua presença. “Em Espinho esta é a única fábrica de estanhos que existe, embora Gaia seja a zona dos estanhos, e a reacção das pessoas ao nosso trabalho é bastante positiva, mostram bastante interesse, querem saber onde é fábrica, como as peças são feitas... por isso, se este evento se repetir para o ano, voltaremos a marcar presença”, sublinhou

Paula Cristina, a responsável pelo stand.

Também a Tipografia Comercial, representada por César Cruz, o mais novo, é uma empresa familiar, embora já seja conhecida. Está instalada no concelho há 50 anos. Por isso, o seu stand “mostra como tudo começou, já é importante mostrar às pessoas o trabalho que se faz em papel pintado”, referiu o responsável, agradado pela forma como a mostra está decorrer, embora pensa que “deveria de haver mais empresas a aderir a este tipo de exposições”.

Os casacos de pele, apesar dos protestos dos protectores dos animais, continuam a fascinar as mulheres, não é por



Cerca de meia centena

Os expositores

Cozicozi, Carpintaria Ventura Quintas, Top Brinde, Confeções Fronteira, Troféus Renato, Celopack, Firmino Pereira Lda, Bridplast/ CCE, Simbolo, Serralharia Perfilalta, Artesanato – Herculano, Manuel Rocha & Filhos Lda, Artesanato – Alexandre A. Marinheiro, Marcenaria Mário Fonseca, Carpintaria Campos, Fibratur, Móveis Maria Rosa Lda, Pástidur Lda, Engrenagem Lda, Polipoli Lda, Capela – violinos, Ondapel, Hércules Plásticos, F.A. Pereira Passos

Lda, Eurospuma SA, Tipografia Comercial, J. & Santos Lda, Alberto Pinto Tanoaria, Habiespinho, Decorjardim ADCE, Atelier de Arraiolos – ADCE, Manuel Pereira – Restaurador, Tapeçaria Império, Sorema, Ponte Redonda, Cetap Lda, José Silvério Almeida, Santa Cruz, Invespinho Lda, Estanhos Macedo, PraiaGolfe Hotel, Restaurante Aquário, Grupo Coutos, A. Moreira, Grupo Violas, Mail Boxes Etc.



de estranhar que o stand da Ondapel, uma empresa que se dedica à fabricação deste tipo de produtos, seja dos mais visitados. Daí que "a mostra seja considerada uma iniciativa de grande importância que não deveria ficar limitada a este ano", como referiu Marina, a gerente comercial da empresa.

Não são só os produtos industrializados que estão representados nesta exposição, também os artesãos marcam presença, destacando-se Domingos Capela e os seus violinos, que apesar da projecção internacional, não quis faltar. Alexandre Marinheiro e Herculano são outros dois representantes do artesanato espinhense, assim como a Associação de Desenvolvimento do Concelho de Espinho, mostrando os seus arraiolos e arte de jardinagem.

José Mota, presidente da Câmara e Antero Gaspar, governador civil de Aveiro, marcaram presença na inauguração desta

iniciativa inédita, sublinhando a sua importância e garantindo o sucesso da mesma. "Espinho fica muito bem visto com esta mostra e há mais indústria do que aquela que muitas pessoas pensavam, mesma tendo em conta que não se encontra aqui toda representada. É com estas actividades que procuramos desmentir aqueles que afirmam que não se faz nada, o que é preciso é que eles venham ver as iniciativas. No final do mês teremos a II Feira de Associativismo que eu não tenho dúvidas que também será um sucesso. A nossa obrigação é contribuir para que o concelho tenha visibilidade e estas coisas dão visibilidade ao concelho", sublinhou o autarca.

Também Antero Gaspar lembrou que "a ideia que passa é que Espinho é uma cidade de praia, de turismo, única e exclusivamente, e esquece-se a componente industrial e comercial da cidade e o seu contributo para a promoção do emprego e criação de riqueza na cidade, no concelho e no distrito

de Aveiro. Não é por acaso que o nosso distrito é dos mais importantes em termos económicos e sociais do país, isso deve-se ao contributo de todos aqueles que têm potencialidades, onde se inclui o concelho de Espinho".

Quanto à aposta feita no turismo feita pela cidade e apoiada pela autarquia, José Mota explicou: "O concelho tem 21 quilómetros quadrados, por isso não há muito espaço para a indústria e o que há tem de ser bem aproveitado. Mas, uma componente importante para o nosso desenvolvimento está no turismo, que também é uma indústria e de grande importância".

Quanto à repetição do evento, "as contas serão feitas no fim e se chegarmos à conclusão que valeu a pena há que continuar e há que melhor, de contrário não vale a pena. Há sempre coisas novas para fazer e quando vemos que as coisas não são do agrado do público a que se destinam mudamos", declarou o presidente da Edilidade.

Também na Feira de Associativismo Bracalândia e Livramar extra-mostra

A Livramar e a Bracalândia são duas empresas que nada têm a ver com a indústria, uma delas nem sequer é do concelho, no entanto, não deixaram de aceitar o convite da Câmara Municipal de Espinho, marcando presença na I Mostra de Indústria do Concelho, assim como na II Feira de Associativismo a realizar de 23 até ao final do mês.

A Livramar aproveitou a realização destes eventos para participar de uma forma original,

organizando uma "Festa do livro", onde "ler nunca foi tão barato". Nesta mini-feira podem encontrar-se livros de vários géneros, desde técnicos a policiais, passando pelos infantis, a partir de 300 escudos.

Apesar de estar instalada em Braga, a Bracalândia é uma empresa que poderá estar ligada a Espinho no próximo ano, uma vez que, devido ao encerramento das actuais instalações, por um período de três meses, parte dos divertimentos poderá ser

instalada no espaço da Nave Desportiva, em Outubro de 2000. Assim, como explicou a responsável pelo stand, "esta é uma forma de divulgar esse acontecimento, mas também de atrair as pessoas a Braga, já que tem havido muito interesse, quem já nos visitou quer repetir experiência e quem não o fez espera pela oportunidade, pois a Bracalândia tem muito coisa para oferecer, é um parque que tenta abranger os interesses de toda a família".



O Externato Oliveira Martins comemora os seus 25 anos de existência na próxima sexta-feira com um vasto programa, que inclui um pedy paper, dirigido a toda a comunidade escolar um espectáculo promovido pelos alunos, seguido do jantar comemorativo das bodas de prata, onde estarão presentes antigos professores e alunos. Esta instituição de ensino, que tem tido uma grande evolução nestes últimos anos, contribuindo para o desenvolvimento concelhio, aposta na profissionalização e nos cursos técnicos, uma via que o director Valdemar Martins considera a certa, pois "Portugal não é nem pode ser um país de doutores".

Externato Oliveira Martins

Aposta na formação há 25 anos

Sandra Soares

O Externato Oliveira Martins nasceu há 25 anos, numa sala de estudos, instalada no Largo da Graciosa, que funcionava como externato nocturno. Com o tempo, trabalho, esforço e muita firmeza a instituição foi evoluindo e passou a externato diurno e nocturno. Como Valdemar Martins, director da instituição, explica "numa primeira fase o externato viveu muito à custa da mão de obra familiar, embora, com a admissão de pessoal, tenha começado a nascer uma obra que agora cobre Espinho e os arredores".

O Externato começou por funcionar com os cursos tradicionais de formação intensiva, do ensino unificado, entretanto, desde há alguns anos a esta parte, este tem vindo a ser reconvertido e no momento funciona mais como centro de formação, passando os cursos tradicionais a ter um papel mais reduzido. "Temos cursos interessantes, que servem as necessidades de mão-de-obra de Espinho. Formamos electricistas, cabeleiros e ao nível da hotelaria, a aposta é feita na cozinha, bar e mesa. Para frequentar os cursos, que têm a duração de três anos, os

alunos têm de ter o sexto ano, ficando no final do curso com equivalência ao nono ano", refere o director, acrescentando que também "temos cursos no âmbito de técnicos de comércio, de contabilidade e gestão, entre outros, que dão equivalência ao 12.º ano".

Segundo Valdemar Martins, os cursos facultados "visam formar os jovens e prepara-los para a vida activa, logo a sua estrutura é diferente da habitual, conciliando a vertente de formação e ensino com a vertente prática e empresarial. Assim, os alunos começam a estagiar no primeiro ano do curso e a carga horária desse estágio vai aumentando de ano para ano".

Com este tipo de ensino, o externato oferece uma grande riqueza ao nível da diversidade de cursos, que cobrem necessidades específicas do concelho, como sejam as ligadas ao turismo. O responsável da instituição sublinha que é feita "uma cobertura horizontal com cursos equivalentes ao nono e ao 12.º anos, que se complementam entre si, e uma cobertura vertical dando equivalência ao nono e 12.º anos e com cursos de nível superior, com a colaboração directa da Escola Superior Profissional de Espinho (ESPE)".



Motivação dos jovens e solicitações empresariais

A estruturação dos cursos oferecidos pelo externato é efectuada tendo em conta a sociedade envolvente, mas também a solicitação empresarial. Esta ligação ao mundo empresarial é uma aposta que visa a formação de activos para as empresas, "uma responsabilidade muito grande", garante Valdemar Martins, pois "têm de se conjugar as motivações dos jovens com as necessidades das empresas".

Com a experiência de 25 anos na direcção de uma instituição de ensino, Valdemar Martins acredita que o externato está no bom caminho, pois "Portugal não é nem pode ser

um país de doutores, tem de ser um país de técnicos, ou se quisermos de doutores técnicos. Para mim é um desperdício e uma fraude continuar a conduzir os jovens pela via do ensino unificado, já que grande parte dos mesmos não consegue chegar ao ensino superior, saindo da escola sem competências nenhuma para exercer uma profissão, o que os obriga a fazer cursos rápidos e a gastar dinheiro, para terem acesso a um emprego".

O responsável sublinha a importância de prestigiar algumas profissões, pois hoje em dia há excesso de licenciados, enquanto que fazem falta electricistas, canalizadores... Com esta situação vemos casos de pessoas com o 12.º ano a ganhar mais do que al-

guém com um curso superior".

Com o sucesso alcançado, a escola gostaria de ter mais espaço, "pois neste momento as instalações são limitativas ao muito que gostaríamos de fazer". O sonho de Valdemar Martins é a construção de "um centro de formação que permita outras abrangências, nomeadamente a criação de outros cursos", porém a Direcção está consciente "de que é muito difícil conseguir esse objectivo sem a ajuda das autarquias, já que estão limitados pelo PDM e não têm capacidade financeira para comprar um terreno com área necessária a preços especulativos". Fica a ideia do projecto no ar, na esperança de uma possível concretização futura.

Para além dos cursos profissionais

Cooperação internacional

A riqueza do Externato Oliveira Martins não se esgota nos cursos profissionais, como Ana Cruz, coordenadora de vários projectos, refere. "Existe uma forte ligação internacional", nomeadamente com cursos de âmbito europeu. "Os projectos são feitos com os alunos, orientados por um coordenador, que conta com a participação dos professores responsáveis por diferentes áreas".

O projecto intercultural, terminado há muito pouco tempo, com êxito, consistiu num estudo de um outro a nível local que incidiu num levantamento do número de cri-

anças ciganas e de filhos de trabalhadores migrantes e na elaboração de dados estatísticos sobre o seu aproveitamento escolar. Este foi "um trabalho muito enriquecedor, elaborado em parceria com uma escola inglesa e outra espanhola, que permitiu a sistematização dos dados semelhantes, ou não, entre os países envolvidos".

Quanto ao projecto de arte gastronómica mediterrânica, efectuado em parceria com Itália e Espanha, centrou-se, no primeiro ano, sobre o azeite, no segundo ano o tema, que já está a começar a ser preparado, será o vinho e, para concluir, será o peixe o objecto de estudo.

Outro importante pro-

jecto intitula-se Eixo NOW (Novas Oportunidades para as Mulheres) e está a ser realizado em colaboração com entidades alemãs e espanholas, tendo resultado na elaboração de um curso, que visa a preparação de mulheres afastadas da vida activa, com o 12.º ano, para a criação da sua própria empresa, e que é constituído por um curriculum disciplinar muito rico. Na continuidade deste projecto o Externato quer não só motivar as mulheres, mas também está disponível para se associar, numa primeira fase, aos seus empreendimentos.

Sandra Soares

DÚPLEX

Rua 30, nº 1017
4500 Espinho

APARTAMENTOS

GRANJA - (Hotel SolVerde) - T2, novo, boas áreas, quartos enormes c/ roupeiros embutidos, cozinha totalmente equipada "Siemens", sala comum c/ lareira, 1 wc de serviço, 1 wc completo c/ banheira hidromassagem, gás canalizado, pré-aquecimento central, video porteiro, porta segurança garagem 1 carro. **19.000c.** - Refº 119

JUNCAL - (Rotunda) - T2 Duplex (novo) em acabamentos, c/ área de 110m², parte duplex, 3º andar (último piso), c/ elevador, lugar de garagem p/ 2 carros. **21.000c.** - Refº 125

ESPINHO - T3 (Rua 34) - C/ boas áreas, suite, quartos c/ roupeiros embutidos, gás canalizado, video porteiro, lugar p/ 1 carro c/ portão automático. **22.500c.** - Refº 701

JUNCAL - (Rotunda) - T3 - 2º andar. Em construção. **22.000c.** - Refº 176

ESPINHO - T3 Novo (Rua 26) - Boas áreas, suite, quartos c/ roupeiros embutidos, gás canalizado, lugar p/ 1 carro c/ portão automático. **26.000c.** - Refº 702

SILVALDE - (Vila Parque) T3 Novo - Boas áreas, quartos c/ roupeiros embutidos, gás canalizado, lugar p/ 2 carros c/ portão automático. **21.500c.** - Refº 157

TRESPASSE

ESPINHO - Café, passa-se por motivo de saúde. C/ bom movimento. C/ urgências. **AMI 1675**

734 22 75



Andebol feminino

Festa colorida na Laranjeira

Sandra Soares (texto)
Vitor Lancha (fotos)

A Associação Desportiva da Escola Secundária Dr. Manuel Laranjeira festejou o encerramento da época desportiva e os títulos conquistados pelas *laranjinhas* seniores (campeãs regionais e da II Divisão Nacional) e infantis (campeãs regionais) com uma bela festa de andebol, em que as atletas da casa mostraram o seu valor, embora apenas o das iniciadas se tenha reflectido nos resultados.

Pelas 16 horas, iniciaram-se as festividades com o jogo das iniciadas frente a uma equipa mais bem organizada, do Gulpilhares, que acabou por vencer por 9-11, ao que se seguiu o jogo das infantis, frente ao Serzedo, e nesta partida o que sobressaiu foi a desigualdade (17-1), embora as serzedenses mereçam o aplauso pelo seu esforço e o da sua treinadora, uma das atletas da

equipa sénior espinhense. O último jogo teve um ar mais *profissional*, com as da casa a mostrarem uma superioridade de campeãs na primeira parte, porém no segundo tempo o técnico apostou nas atletas do banco e o resultado ressentiu-se, embora o equilíbrio tenha sido uma constante. No final o Rebordosa ganhou por 13-12.

Mas, nesta festa o que menos interessava eram os golos marcados, como puderam verificar aqueles que assistiram à festa no fim de cada jogo, onde cada atleta recebeu e mereceu o aplauso do público.

A festa de pavilhão acabou com as campeãs nacionais da II Divisão a receberem as faixas referentes ao título, oferecidas pela Junta de Freguesia de Anta, no âmbito da comemoração do sexto aniversário da sua elevação a vila, cujo presidente, Boaventura Moreira, marcou presença, assim como o vereador do desporto da Câmara Municipal de Espinho,

Fernando Rocha, entre outras individualidades, de onde se destacam os representantes da Associação de Andebol do Porto e do Conselho Directivo da Escola Secundária Dr. Manuel Laranjeira.

Ao fim da tarde, a festa foi transferida para a cantina da escola, onde se realizou um jantar concorrido e bem disposto, que serviu para atletas, dirigentes e amigos trocaram alguns agradecimentos e recordações.

Entretanto, entre os dias 8 e 11 deste mês, a equipa das *laranjinhas* mais novas (infantis) participou no VII Encontro Nacional de Infantis Femininos, na Póvoa de Varzim, de onde saiu com uma forte sensação de injustiça, já que em 10 jogos, apenas sofreu uma derrota, não tendo, no entanto, conseguido alcançar a final devido a um *goal-average* menor do que o das suas adversárias, vendo-se relegada para o quinto lugar, embora as suas atletas tenham conquistado os prémios individuais de melhor jogadora (Daniela Silva) e melhor guarda-redes (Liliana Soares). Fica a ideia de que as *laranjinhas* ainda têm muito para dar, estando o futuro da equipa principal assegurado.

Os próximos jogos a disputar, também por este escalão, serão no pavilhão do Gulpilhares, entre amanhã e domingo, no âmbito do Gulpilhares Cup'99.

Nas competições do Inatel "Os Mochos" campeões nacionais

O Centro Cultura e Desportivo "Os Mochos" é uma colectividade nascida a 30 de Novembro de 1990 que já tem algum palmarés ao nível do voleibol de praia e indoor amador, nas suas participações em torneios, no âmbito da Inatel.

Este ano, a equipa de vôlei de praia, composta por António Melo, António Barros, Nuno Lima e Rui Lima, e comandada por Fredy Oliveira, conquistou o título nacional sem perder um único jogo ou *set*, um feito de que muito poucos se

podem gabar. Com o título nacional nas mãos Os Mochos foram representar Portugal no torneio do CSIT (Confederação Desportiva Internacional do Trabalho), onde conseguiram um honroso quarto lugar.

Esta equipa não pode ter jogadores federados e é composta sobretudo por trabalhadores, embora possa incluir dois estudantes, daí a importância dos feitos conquistados. Actualmente, "os Mochos" são, na sua maioria, antigos atletas da Associação Académica de Espinho e do Sporting de Espinho,

que gostam de jogar na sua terra, participando, por isso, todos os anos no Torneio de Voleibol de Praia para não federados. Aquelle que começa já este fim-de-semana não é excepção e, como já vem sendo hábito, o objectivo é a conquista do troféu.

Entretanto, também em voleibol indoor a campanha não tem sido má, uma vez que, apesar de não terem sido apurados para o nacional, conquistaram o segundo lugar do distrito de Aveiro.

Sandra Soares

CINEMA SOLVERDE *apresenta*



2ª a 5ª feira Sessões diárias às 15.30-21.45 Preço: 500\$00	Sextas feiras: 15.30-21.45 Sábados: 15.30-21.45-24.00 Domingos/Feriados: 15.30-18.00-21.45 Preço: 600\$00	Informações pelo Telefone: Novo Número (02) 733 55 00
--	--	--

Uma das salas mais confortáveis do Norte, equipada com dolby stereo surround e climatização, está à sua espera. Reencontre o prazer de ver bons filmes, em sessões com intervalo e lugares marcados.

Uma sala onde vale a pena ver Cinema!



Os Melhores Momentos



Ténis - Suíça e Itália

Leão europeu

Acabado de chegar de Inglaterra (três semanas) e Alemanha (uma), Pedro Leão partiu de imediato para a Suíça, onde irá disputar um torneio em Davos, que servirá de preparação para o Campeonato da Europa individual, na semana seguinte, em Klosters.

Após estas duas competições na Suíça, Pedro Leão rumará a Itália, para disputar o Campeonato da Europa das Nações.

A selecção nacional de juniores é composta por Pedro Leão, Gonçalo Figueiredo, Carlota Santos e Katia Rodrigues.

"Cidade de Espinho" Torneio de dardos

O Dardos Club de Espinho realizou, no passado fim-de-semana, no Bar Bit, situado na Rua 23, o Torneio de Dardos "Cidade de Espinho", com quinze concorrentes.

O torneio foi constituído por três jogos com objectivos diferentes: a "roleta", o "cricket" e o "cut throat". Depois de se ter realizado uma final e uma finalíssima, devido ao empate do primeiro lugar, anunciou-se a classificação, com o primeiro posto para Francisco Pinhal, o segundo e o terceiro para Nuno Carvalho e José Amaral.

A iniciativa, patrocinada pela Câmara Municipal de Espinho e por diversas entidades comerciais, prossegue no fim-de-semana) também com mulheres.

Novasemente promove futebol de cinco

Nova fase

Terminou, no sábado, a primeira fase do segundo torneio de futebol de cinco organizado pela Novasemente Grupo Desportivo. Tal como se esperava não se registaram surpresas na quinta e última jornada. Assim na Série A, Magos de Anta, Cantinho, Biplano/Praia Gaz e Irmãos Volta Construções, garantiram a passagem à 2ª fase com os Magos de Anta na primeira posição. Na série B apenas se discutia quem seria o campeão da série, e aí a equipa da Kronos não deixou dúvidas e superiorizou-se à equipa da Casa Zé Grande. Os outros dois apurados foram o Café Américo e CGR. A Série C confirmou a equipa Sem Nome no primeiro lugar, seguindo-lhe as equipas dos Estrelas Vermelhas de Esmoriz, o Pedal Bar e os Amigos do Trabalho. Quanto ao grupo D, ficou decidido a favor dos Amigos do Café Gil apesar da forte concorrência do Sporting de Silvalde, Família Pais e Café Eiffel

fecharam o lote das 16 equipas que compõem a segunda fase.

O quadro competitivo é composto por quatro grupos de quatro equipas cada, de onde sairá apenas o primeiro classificado por série para disputar a meia final. O sorteio ditou a seguinte distribuição das equipas, com os quatro cabeças de série a serem sorteados inicialmente como prémio do melhor lugar alcançado na fase inicial:

Série A - Kronos; Café Eiffel; Biplano/Praia Gaz e Café Américo.

Série B - Magos; CGR; Amigos do Trabalho e GD E. Vermelhas.

Série C - Amigos Café Gil; Família Pais; Pedal Bar e Casa Zé Grande.

Série D - Sem Nome; Irmãos Volta Construções/ Carpintaria Modesto; Cantinho da Rambóia/Construções Malheiro e Sporting de Silvalde/Auto Costa.

Esta fase vai seguramente ser mais competitiva, até pelo facto de cada equipa poder inscrever mais dois atletas. Com

quatro jogos por noite e com equipas de arbitragem todas elas federadas, estão reunidos os factores adequados para que o torneio continue a proporcionar excelentes noites de convívio desportivo. Quanto às oito equipas agora eliminadas, cumprida que está a sua participação, não se esqueçam, contudo, de levantar o seu troféu no dia da final!

Se gosta de futebol de salão aproveite este fim-de-semana, com jogos todos os dias de sexta a segunda-feira. A meia final está marcada para quinta-feira e a final para dia 24.

Série A

N. Sportinguista-I. Volta ... 2-6
Magos - Café Caniço 3-0
Cantinho-Biplano 1-1

	J	V	E	D	M-S	P
Magos de Anta	5	4	1	0	17-7	13
Cantinho Rambóia	5	2	2	1	10-6	8
Biplano	5	2	1	2	10-12	7
Irmãos Volta	5	2	0	3	15-16	6
N. Sportinguista	5	2	0	3	11-24	6
Café Caniço	5	1	0	4	16-15	3

Série B

Sunviauto-JFE 4-6

Casa Zé Grande-Kronos 2-5
CGR-Casa Américo 2-4

	J	V	E	D	M-S	P
Kronos	5	5	0	0	25-7	15
Casa Zé Grande	5	4	0	1	23-11	12
Café Américo	5	3	0	2	22-10	9
CGR	5	1	1	3	11-14	4
JFE	5	1	1	3	10-31	4
Sunviauto	5	0	0	5	13-30	0

Série C

Pedal Bar-A. do Trabalho ... 2-0
Atl. Silvalde-E. Vermelhas ... 0-1
A Económica-Sem Nome ... 1-4

	J	V	E	D	M-S	P
Sem Nome	5	4	1	0	17-6	13
Estrelas Vermelhas	5	4	1	0	14-12	9
Pedal Bar	5	3	0	2	14-12	9
Amigos Trabalho	5	2	0	3	12-14	6
A Económica	5	1	0	4	10-17	3
Atlético Silvalde	5	0	0	5	5-16	0

Série D

Sp. Silvalde-Forninho E. 4-2
MS/Bar & Bar-A. Café Gil 1-3
Família Pais-Café Eiffel 4-4

	J	V	E	D	M-S	P
Amigos Café Gil	5	4	1	0	17-7	13
Sp. Silvalde	5	2	2	1	10-6	8
Família Pais	5	2	1	2	10-12	7
Café Eiffel	5	2	0	3	15-16	6
Forninho Esmoriz	5	2	0	3	11-24	6
MS/Bar & Bar	5	1	0	4	16-15	3

Beto Monteiro

Sábado de manhã Tigres abrem época da bola

O futebol sénior do Sporting de Espinho inicia, pelas 10.45 horas de sábado, a preparação para a nova época, visando um lugar cimeiro na Honra que permita a subida à I Divisão Nacional. Entretanto, e dando continuidade ao compromisso assumido, a Direcção dos Tigres, representada pela comissão mandatada, vai, mais uma vez, proceder à colocação de lápides, desta feita nos jazigos dos seguintes antigos associados: Armando Figueiredo, Artur Dias Cruz, Domingos Oliveira e Américo Moutinho. A cerimónia decorrerá no próximo domingo, pelas 12 horas.

Voleibol Festa

O voleibol do Sporting de Espinho festejou, gunda-feira, no Clube diversos títulos conquistados a nível nacional, regional, com a presença de Fernando Rocha Mota, respectivamente presidentes do clube.

Salvé 16/07/99 Maria da Conceição Rodrigues

Seus filhos, genros, noras e netos desejam-lhe muitas felicidades na passagem das suas 71 primaveras, com muitos beijos.

PINTOR

Empresa do ramo automotivo com oficinas próprias na cidade de Espinho, precisa de pintores para automóveis. Contactar - Tel. (02) 734 36 99 / 73

PRECISA-S

Operador de máquinas de injeção de plástico. Dá-se preferência a pessoa com experiência e qualidades de chefia no sector. Resposta a este jornal ao nº 61

Jovem ou não

Queres trabalhar? Nós temos a solução. Liga hoje mesmo. 0931-99

CIRCUITOS NA EUROPA MAIOR E MELHOR OFERTA

AVIÃO • AUTOPULLMAN

Partidas todas as semanas de JULHO a SETEMBRO

	desde
Benelux	175.000\$
Bretanha	170.000\$
Riviera Francesa	185.000\$
Circuito Italiano	255.000\$
Suíça, Itália e Áustria	180.000\$
Suíça e Áustria	184.000\$
Grande Circuito da Áustria	180.000\$
Viena, Budapeste e Praga	185.000\$
Capitais Europa Central	195.000\$
Circuito da Alemanha	195.000\$
Áustria, Hungria, Polónia	
Rep. Checa e Eslováquia	198.000\$
Itália Monumental	255.000\$

HOTÉIS DE QUALIDADE • GUIA PORTUGUÊS

INFORMAÇÕES E RESERVAS:

abreu desde 1840

Rua 19, n.º 204-1.º
- 4500 - 225 ESPINHO
Telef. 7330850/51 • Fax 7330859
Email: jmrribeiro.espinho@abreu.pt

T1
Grijó

T3
Rua 22

T3
Rua 16

MORADIA T4
Francelos

MORADIAS T4 e T3
FRENTE AO MAR
(Junto ao Hotel Solverde)

T2/T4
(Junto ao Liceu de Espinho)

CGR
CONSULTADORIA E APOIO IMOBILIÁRIO
02 - 7321920
0936 - 6116732
AMI 1817

EQUIPA JOVEM E DINÂMICA VENDE

ESPINHO
T1 - Novo c/ boas áreas - 15.700 cts.
T1 - Usado - 14.500 cts.
T2 - Usado - 18.500 cts.
T3 - Novos c/ boas áreas - 26.000 cts.

MORADIAS - ANDARES MORADIAS
Na praia e centro, em construção e usados - Bons preços. Contacte-nos.

ARREDORES
T2 - Novo c/ boas áreas e bons acabamentos. 18.000 cts.
T2 - Usado - 18.500 cts.
T3 - Novos c/ boas áreas - 26.000 cts.

ESMORIZ PRAIA
T1, T2 e T3 novos a partir de 12.000 cts.

ESMORIZ CENTRO
T2 usado - 13.500 cts.
T3 - Novo, c/ lugar garagem e arrumos - 17.500 cts.

VILA FEIRA e ARREDORES
T1 - Novos, grandes áreas - 12.500 cts.
T2 - Novos, grandes áreas, c/ garagem individual - 15.500 cts.
T3 - Novos, grandes áreas, c/ garagem individual a partir de 17.500 cts.
T3 - Usado, boas áreas - Só 16.000 cts.

Temos mais soluções para si, e também outras zonas

Contate-nos: Telef.: 056 - 75 13 37 / 75 16 13
Tel.: 0931 - 4504056; 0936 - 6477220; 0933 - 4593146
ou então visite-nos: Ed. Agueiro - Loja A n.º 1504
Av. 29 de Março (EN 109) - Esmoriz

T1 • T2 • T3

Barrilar empreendimentos

Junto Hotel Solverde (Espinho - Granja)

VISITE ANDAR MODELO

Telf.: 02 - 731 06 51
056 - 754 374/225

VIENDE-SE ESPINHO

T2 usado
Próximo Café Cristal
19.500 C.

T1 usado
Próximo Ciclo
11.500 C.

Telef.: 7311400

ESPINHO E CONCELHO DA FEIRA
Lic. 2365 AMI

ESPINHO T2 novo
Só: 17 500 cts.
Sinal desde: 14.500\$/mês

T2 PRONTO A HABITAR
0% sinal
Só: 12.500 cts.

T1 + 1 novo PRONTO A HABITAR
Só: 11.000 cts.
Financiamento garantido

ESPINHO T3 NOVO
Só: 22.000 cts.
Sinal desde: 14.500\$/mês

MORADIAS DE LUXO O SONHO AO SEU ALCANCE!
Junto à Nave Polivalente de Espinho e complexo de ténis

Boas condições de financiamento. Tratamos de toda a documentação. Consulte-nos! Temos outras soluções.
Tel. (02) 7440276 / 0931 - 9949928

Sábado de manhã Tigres abrem época da bola

O futebol sénior do Sporting de Espinho principia, pelas 10.45 horas de sábado, a preparação para a nova época, visando um lugar cimeiro na Honra que permita a subida à I Divisão Nacional.

Entretanto, e dando continuidade ao compromisso assumido, a Direcção dos tigres, representada pela comissão mandatada, vai, mais uma vez, proceder à colocação de lápides, desta feita nos jazigos dos seguintes antigos associados: Armando Figueiredo, Artur Dias Cruz, Domingos Oliveira e Américo Moutinho. A cerimónia decorrerá no próximo domingo, pelas 12 horas.



Foto VÍTOR LANCHÁ

Voleibol do Sporting de Espinho Festa dos campeões

O voleibol do Sporting de Espinho festejou, segunda-feira, no Casino, os diversos títulos conquistados a nível nacional e regional, com a presença de Fernando Rocha e José Mota, respectivamente presidentes do clube e da

Edilidade, e de Antero Gaspar, governador civil.

Na cerimónia foi registada a ausência da Federação Portuguesa de Voleibol, a quem foram tecidas duras críticas.

Entretanto, em Stavanger, Miguel Maia e João Brenha foram afastados do Open da Noruega, em vôlei

de praia, pelos suíços e irmãos Laciga, por 15-13.

Maia e Brenha perderam com os canadianos Child/Heese (medalhas de bronze das Olimpíadas de Atlanta), por 8-15, e ganharam aos alemães, Ahmann/Hager, por 15-6, e aos neozelandeses Seuseu/Eade, por 15-4.

Tradição espinhense Regata de kayaks na Baía

Como já é tradição (sexto ano consecutivo), a Praia da Baía foi cenário da Regata de Kayaks de Mar, organizada pelo Centro Desportivo de Espinho e com o patrocínio da Junta de Freguesia de Espinho, "sem o qual a sua realização seria praticamente impossível".

A prova, pontuável para o Circuito Internacional de Kayaks de Mar Camy/99, contou com a presença dos melhores praticantes. O circuito era composto por três voltas às duas bóias colocadas entre os esporões da Praia da Baía e Brandão Gomes, num total de dez quilómetros aproximadamente.

A dupla Bárto Azevedo/Marcelino Silva, que já contabiliza uma vitória nas tiradas anteriores, foi vencida nesta terceira etapa pelo duo João Carmo/Pedro Carapinha.

Eis o quadro das classificações:

K2 sénior - 1.º João Carmo/Pedro Carapinha; 2.º Bárto Azevedo/Marcelino Silva (CD Espinho); 3.º Paulo Domingos/Henrique Marcelino; K1 sénior - 1.º Américo Magalhães; K2 feminino - 1.ª Luísa Azevedo (CD Espinho); Joana Reis; K2 júnior - 1.º Hélder Novais/Vitor Felgueiras; 2.º Nelson Reis/Luis Pereira; 3.º João Gata/Sinésio Eleutério; K1 júnior - 1.º Paulo Marques; 2.º Fernando Peixoto; K2 veterano - 1.º Joaquim Costa/Pedro Mena Matos (CD Espinho); K1 veterano - 1.º Luís Carneiro; 2.º Pinheiro de Azevedo; K2 misto - 1.º Artur Pereira/Maria João Azevedo (CD Espinho); 2.º Miguel Caetano/Elsa Francisco.

Salvé 16/07/99

Maria da Conceição Rodrigues

Seus filhos, genros, noras e netos desejam-lhe muitas felicidades na passagem das suas 71 primaveras, com muitos beijinhos.



Conselho Desportivo da Freguesia de Silvalde 26.º Aniversário

Nas comemorações do 26.º aniversário, comunica-se que se realiza um jogo entre seleções da Freguesia, no dia 17, sábado, às 16 horas, no Campo da Seara. Comparece.

TOTOBOLA

Concurso dos Órgãos de Informação n.º 30/99, relativo a 25 de Julho de 1999. Prognóstico "Defesa de Espinho", Redacção Desportiva:

Tromso-Roseborg	2*
Bodo/Glimt-Molde	X*
Lillestrom-Viking	X*
Tromso-Roseborg	2
Bodo/Glimt-Molde	1
Lillestrom-Viking	1
Moss-Stabaek	X
Skeid-Odd Greenland	1
Valerenga-Stromsgodset	X
Haka-VPS	2
Inter-TPS	1
HJK-KTP	1
Rops-Lahti	X
Jazz-TPV	2
De 1 a 9 - Campeonato da Noruega	
De 10 a 14 - Campeonato da Finlândia	
*Resultado da 1ª parte	



RÁDIO GLOBO AZUL

... A PURA SEDUÇÃO DA RÁDIO

Rua 14, N.º 648, 3.º A
4500 ESPINHO
Tel: 7347216/7312303
Fax 734 84 70

PINTOR

Empresa do ramo automóvel com oficinas próprias na zona de Espinho, precisa de pintor de automóveis.

Contactar - Tel. (02) 734 36 99 / 734 43 91

PRECISA-SE

Empregado de caixa Salário acima da média URGENTE

Resposta a este jornal ao n.º 6198

PRECISA-SE

Operador de máquinas de injeção de plástico

Dá-se preferência a pessoa c/ experiência e qualidades de chefia no sector
Resposta a este jornal ao n.º 6578

EMPREGADO (m/f) DE ESCRITÓRIO C/ EXPERIÊNCIA

Habilitações literárias
Ensino Secundário - Área Contabilidade
Local de Trabalho - Área de Espinho
Enviar currículo. Resposta ao n.º 5943

PRECISA-SE

Funcionária para período de férias Loja em Ovar

Contactar 0936-5226000

Restaurante SEARA

FICA NO CRUZAMENTO DE GUETIM

Almoços - Jantares - Casamentos - Baptizados - Comunhões
Especialidades da Casa: **Veado, Javali, Picanha no Espeto.** Por encomenda: **Pato Bravo no Forno com Arroz de Pato, além de Cabidela Caseira.**
Com um especializado cozinheiro e empregados de mesa experientes.
A gerente **MÓNICA COUTO**

Rua de Cassufas, n.º 201 - 4500 Anta - Espinho • Telef. 7321300

CLÍNICA DE MEDICINA DENTÁRIA

Acordos com : PSP, ACASA, CGD, EDP, SAMS, PHILIPS

Dr. Jorge Pacheco

ORTOPANTOMOGRAFIA, TELERRADIOGRAFIA, IMPLANTOLOGIA, ORTODONTIA (fixa e removível), PRÓTESE (fixa e removível)

Rua 8 n.º 381-1.º • 4500 ESPINHO • Telef. 7342718

Jovem ou não...
Queres trabalhar?
Nós temos a solução

Liga hoje mesmo. 0931-9918385

No Indoor de Espinho Formação de karting para a juventude

Entre os passados dias 6 e de 10, realizou-se, no Indoor Karting de Espinho, a Formação de Karting para a Juventude, levada a cabo pelo ACP Sport (Automóvel Clube de Portugal), para jovens entre os 9 e os 12 anos.

Uma acção retomada após um interregno de cerca de cinco anos "e mais uma vez coroada de êxito".

A iniciativa visou sensibilizar, motivar e desafiar os jovens para o karting. Para tal, o ACP preparou um curso que incluiu matérias tão diversas como a iniciação à mecânica, es-

tudo de trajectórias e a condução propriamente dita, que foi levada a cabo no Indoor Karting de Espinho.

Os 17 participantes prestaram provas sobre as matérias teóricas e foram testadas em competição (duas meias-finais e uma final). Benedita Aguiar, do Porto, e Nuno Torres de Lima, de Lisboa, ambos de 12 anos, foram os primeiros classificados de uma acção de formação de karting que contou com a colaboração dos Bombeiros Voluntários de Espinho, "os quais estiveram sempre a postos, zelando assim pela segurança dos futuros pilotos".

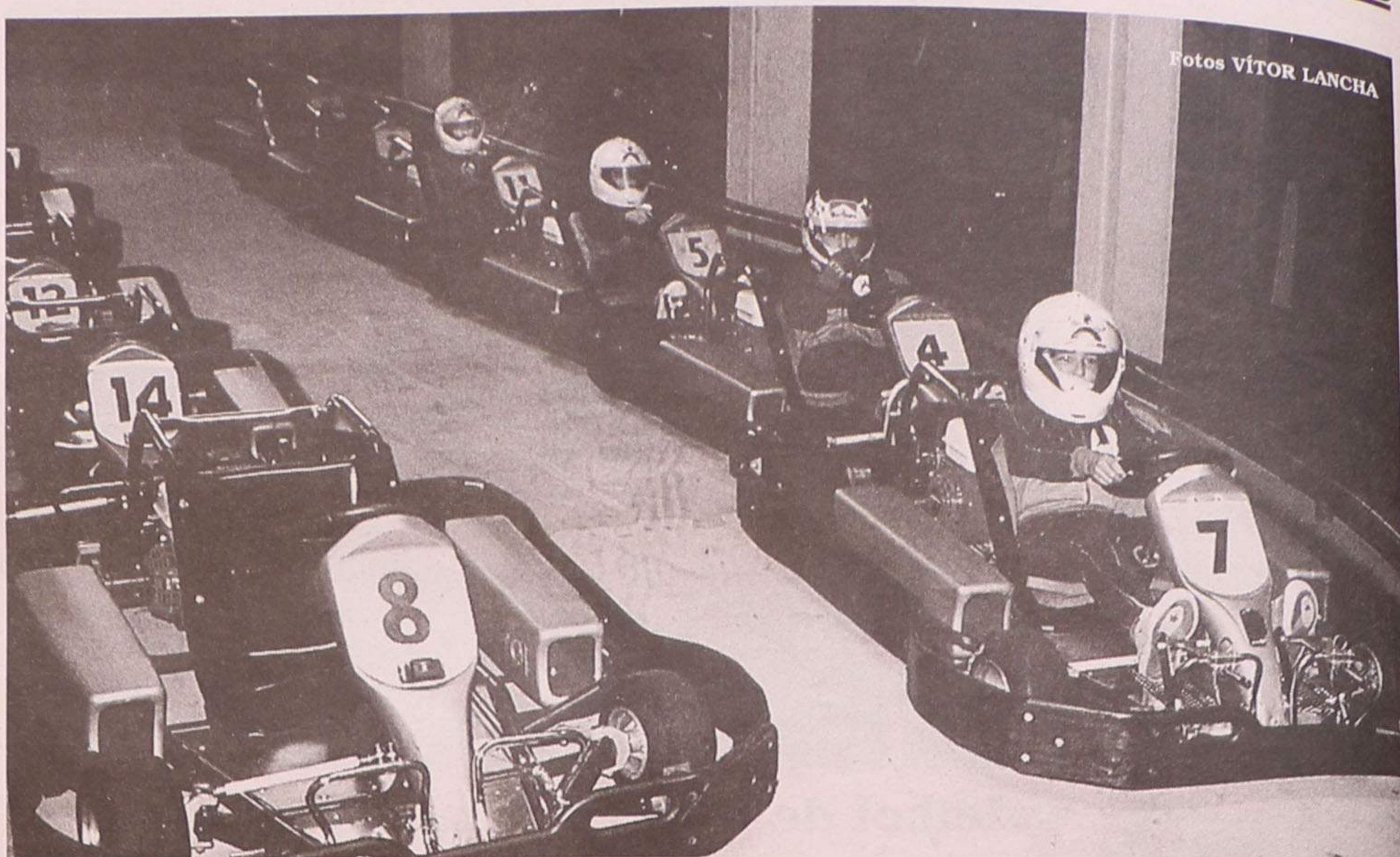

Fotos VÍTOR LANCHÁ

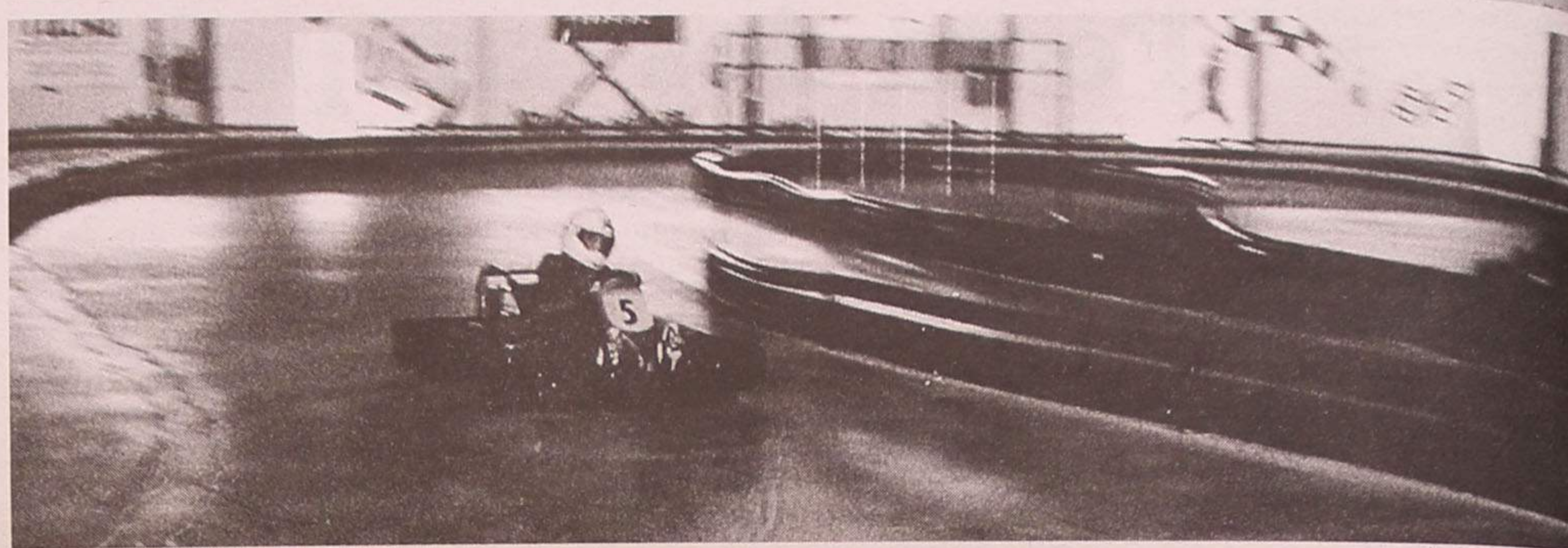

Vende-se

FORD PUMA 98

CINZENTO. COMO NOVO. PARTICULAR A PARTICULAR
Telef. 0936 - 701 65 86

Aluga-se

LOJA 69 m²

CENTRO DE ESPINHO. BOM PREÇO. O PRÓPRIO

CASIMIRO DE ANDRADE

MÉDICO DENTISTA

Consultório: Rua 22 (Junto à Câmara)
Telef. 734 49 09

Armações

Lentes de Contacto
Óculos de Sol

MARCAMOS CONSULTAS PARA MÉDICO OFTALMOLOGISTA

EXIJA OS CUIDADOS DE UM PROFISSIONAL
OS SEUS OLHOS VÃO VER A DIFERENÇA

Teste de Visão Grátis

Descontos para todos os Organismos e Associações

VISÃO'21

óptica médica

Ángulo Ruas
21 e 18

Tel: 7314867

4500 ESPINHO

ELVIRA SILVA

Especialista de Dermatologia
Venereologia
(Doenças da Pele)

CONSULTÓRIO: Rua 11, n.º 746 • Telef. 734 34 67

Tele-Rocha

Instalações de Gás com Contador
Móveis • Electrodomésticos
Cozinhas por medida

Vendas: Av. 24 - 771 • Tel. (02) 734 16 12

Gás: Rua 31 n.º 469 • Tel. 734 03 25 • Fax: 733 07 39

MÉDICA DENTISTA ADELINA BARBOSA

PORTUGAL TELECOM - A.C.A.S.A. - S.I.M. - S.A.M.S.

(Aberto também aos sábados)

Av. 24 n.º 277 - 4500 Espinho • Telef. 731 39 51

NÃO HESITE MAIS! ADQUIRA A SUA PRÓPRIA HABITAÇÃO!

ESPINHO e Arredores

MORADIA

Só 17.000 c.

(107224-A)

T3+1 em ESPINHO

Só 20.800 c.

(34708-A)

T1+1 NOVO

Só 13.000 c.

(34738-A)

T2 - Muito Bom

Só 14.500 c.

(82120-A)

* SR. INVESTIDOR! NÓS TEMOS O MELHOR NEGÓCIO PARA SI!!! *

Comercialização



RÉPLICA
SOC. DE MEDIAÇÃO IMOBILIÁRIA, LDA.
REAL ESTÁTE

C - UM

Lic. AMI - 2401

Tel.: 02 - 731 32 63 • 0936 - 90 54 44 • 0931 - 67 67 80

VILA AZUL

PROPRIEDADES

SOC. MED. IMOB., LDA.

Lic. AMI n.º 1832

TERRENO AGUDA

Com 640 M², dá para
moradia de 4 frentes.

Ligue já.

Proc.: Gerência

Um boa equipa soluciona...

Rua 3, n.º 523 - Telef. 733 07 20/1/2

T3 RECUADO ARCOZELO

Como novo, com gara-
gem para 3 carros,
excelentes áreas e
terraço com 70 m².

Proc.: 05-04/99-561

T2 - GRANJA

Com garagem individual,
cozinha equipada, fogão e
sala, aquecimento central,
suite. Excelentes acaba-
mentos. Visite.

Proc.: 05-04/98-1069

MORADIA - GRANJA

De tipo T3, em fase de
construção, acabamentos
de luxo, com garagem para
2 carros. Óptima localiza-
ção. Não perca esta
oportunidade. ligue já.

Proc.: 05-04/99-255

T2 ESPINHO

Com garagem, vídeo-
porteiro. Só 17.500 C.

Só visto. ligue já.

Proc.: 05-04/98-041

T3 ESMORIZ CENTRO

Usado, em óptimo
estado, com garagem,
arrumos, varanda e
lavandaria.

Proc.: 05-04/99-551

Na União Europeia Comissário António Vitorino

António Vitorino sucede a Deus Pinheiro no executivo da União Europeia, presidido agora pelo italiano Romano Prodi, que atribuiu ao novo comissário português a justiça e os assuntos sociais.

A Comissão cessante de Jacques Santer será rendida pela seguinte estrutura:
Presidente da Comissão - Romano Prodi (Itália); vice-presidente, encarregado da reforma administrativa - Neil Kinnock (Reino Unido); vice-presidente, encarregada das relações com o Parlamento Europeu, e comissária dos transportes e da energia - Loyola de Palacio (Espanha); comissário da concorrência - Mário Monti (Espanha); agricultura e pesca - Franz Fischler; empresas e sociedade de informação - Erkki Liikanen (Finlândia); mercado interno - Frits Bolkestein (Holanda); investigação - Philippe Busquin (Bélgica); assuntos económicos e monetários - Pedro Solbes (Espanha); desenvolvimento e ajuda humanitária - Poul Nielsen (Dinamarca); alargamento - Guenter Verheugen (Alemanha); relações externas - Chris Patten (Reino Unido); comércio - Pascal Lamy (França); protecção da saúde e dos consumidores - David Byrne (Irlanda); política regional - Michel Barnier (França); educação e cultura - Viviane Reding (Luxemburgo); orçamento - Michael Schreyer (Alemanha); ambiente - Margot Wallstroem (Suécia); justiça e assuntos internos - António Vitorino (Portugal); emprego e assuntos sociais - Anna Diamantopoulou (Grécia).

Incêndio e queda de grua Tragédias abalam Tabuaço e Guimarães

Cercados pelo fogo, dois bombeiros morreram abraçados em Tabuaço, onde os meios aéreos não foram eficazes num incêndio supostamente, como tantos outros, de origem criminosa.

A tragédia que agora vitimou Adelino Augusto Gonçalves e António Vicente Teixeira dos Santos fez recordar a de Armamar, onde sucumbiram catorze bombeiros (requisitados na circunstância à corporação de Tabuaço).

Numa síntese trágica, regista ainda, em Guimarães, para a morte de uma jovem engenheira civil devido à queda de uma grua, que procedia à transferência de estruturas metálicas de um camião *tir* para os andaimes da obra.

Por coincidência, uma tragédia ocorrida no primeiro dia de trabalho de Sónia Cristina Ribeiro Fernandes (na qualidade de estagiária), natural de S. Jorge de Arroios (Lisboa) e residente em Viana do Castelo. Aos vinte anos, a perda da vida.

No Museu da Imprensa O lápis azul da censura

O secretário de Estado da Administração Educativa, Guilherme Oliveira Martins, preside, amanhã, às 15.30 horas, à abertura da exposição "O Lápis Azul - Meio Século de Censura".

Inaugurada pelo Presidente da República, em Abril, no Palácio Foz, em Lisboa, para assinalar os 25 anos do 25 de Abril, a exposição sobre o lápis azul é da responsabilidade conjunta do Museu Nacional da Imprensa e do Instituto da Comunicação Social.

Estruturada de forma a contemplar os diversos sectores da actividade informativa e cultural - imprensa, rádio, televisão, cinema, teatro, música, artes plásticas e literatura -, esta exposição apresenta inúmeros documentos originais sobre a censura que vigorou entre 1926 e Abril de 1974.

Estarão também presentes alguns jornais clandestinos, discos de Zeca Afonso, apreendidos em Coimbra, pela PIDE/DGS e duas máquinas de impressão de publicações clandestinas.

Os visitantes terão oportunidade de ver algumas cenas de filmes proibidos durante a ditadura e também de ouvir canções proibidas através de um sistema multimédia.

Após a inauguração da exposição, que ficará patente até 30 de Setembro, serão entregues os prémios do II Concurso Escolar do Museu Nacional da Imprensa, subordinado, este ano, ao tema "A Censura e a Liberdade".

NESTE VERÃO
A ROVER
ATÉ LHE DÁ O CÉU.

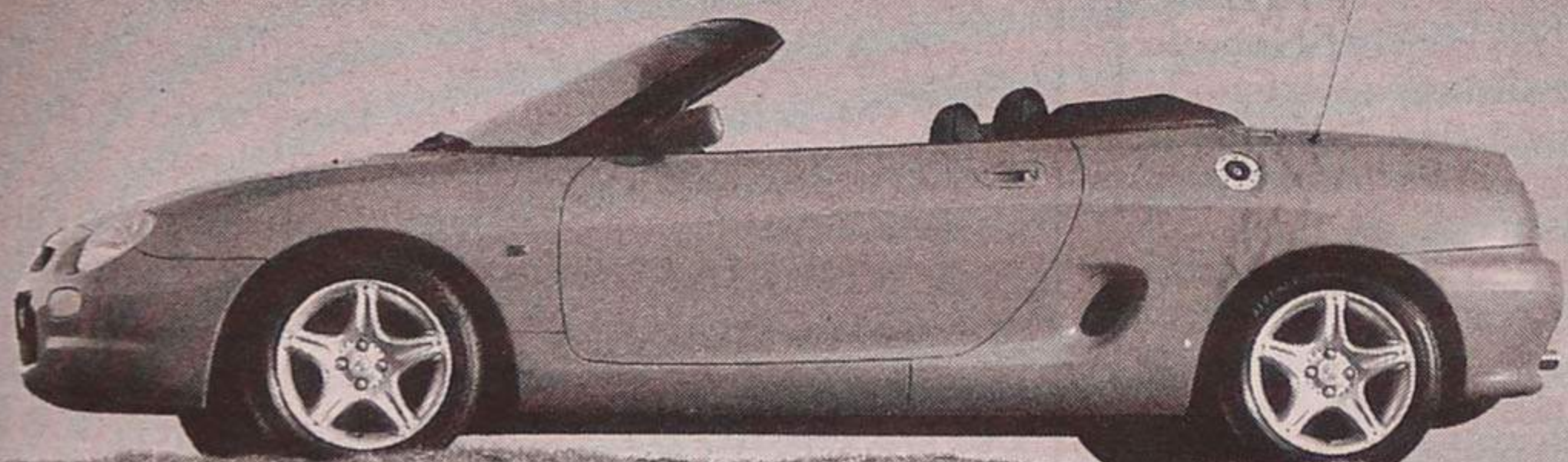

Durante os meses de Junho e Julho, faça um test drive, com qualquer modelo Rover, na Jop. Participe no passatempo e habilite-se a ir de férias num fantástico MGF 1.8i e/ou, num Rover 211i. Não perca esta oportunidade de gozar o Verão com carro novo, e com garantia de 3 anos que a Jop lhe oferece, em qualquer modelo da gama Rover.



JOP

- Via Rápida - 02.6194560
- Pinheiro Manso - 02.6172362
- Formosa - 02.2008479
- Vila N. Gaia - 02.3794154
- Matosinhos - 02.9380262
- Gondomar - 02.4648985
- Sta. Maria Feira - 056.362127
- Sta. Maria Feira - 056.330230
- Oliv. Azeméis - 056.688827
- Espinho - 02.7321564



JOP-VEÍCULOS E PEÇAS, LDA.

ESCOLA PROFISSIONAL DE PAÇOS DE BRANDÃO



Largo da Igreja, n.º 65 - 4535 PAÇOS DE BRANDÃO

Telef. (02) 7440594 / 7455232 - Fax (02) 7455232

Na E.P.P.B. podes encontrar uma resposta para o teu futuro!

Cursos:

Técnico de Secretariado
Técnico de Gestão

⇒ 10º, 11º e 12º Anos ⇒ Acesso ao Ensino Superior

⇒ Subsídio de Alimentação e de Transporte

⇒ Preparação e Acompanhamento para Integração no Mercado de Trabalho com Estágio em Empresas da Zona

NOVAS INSTALAÇÕES A PARTIR DE 01/SETEMBRO/99

Fundação de Ensino e Desenvolvimento de Paços de Brandão
(FEDESPAB)



ACÇÕES CO-FINANCIADAS PELO FSE (FUNDO SOCIAL EUROPEU) / PRODEP

Televisão

Programação de 08



a 14/07 de 1999

Quinta (29/07/99)

00.00 - Remate
00.15 - Acontece
00.30 - As Lições do Tonecas
01.00 - Uma Casa em Fancicos
02.00 - 24 Horas
02.30 - Contra Informação
02.35 - Financial Times
02.45 - Os Lobos
03.15 - Notícias de Portugal
03.45 - A Idade da Loba
04.30 - Acontece
04.45 - Repórter RTP
05.30 - Rotações
06.00 - 24 Horas
06.30 - Contra Informação
06.35 - Financial Times
06.45 - Remate
07.00 - Acontece
07.15 - Júnior
07.45 - Horizontes da Memória
08.15 - Herman 99
09.45 - Notícias
10.00 - Praça da Alegria
13.00 - Jornal da Tarde
13.45 - Consultório
14.45 - Júnior
15.15 - A Idade da Loba
16.00 - Jornal da Tarde
16.30 - O Amigo Público
18.15 - Caderno Diário
18.30 - Repórter RTP
19.15 - Caminhos de Qualidade
19.30 - Os Lobos
20.00 - Telejornal
20.45 - Contra Informação
20.50 - Financial Times
21.00 - Notícias de Portugal
21.30 - Carlos do Carmo
23.00 - Anúncios de Graça
23.30 - Jornal 2

Sexta (30/07/99)

00.00 - Acontece
00.15 - Cromos de Portugal
00.30 - Gente da Nossa Terra
02.00 - 24 Horas
02.30 - Contra Informação
02.35 - Financial Times
02.45 - Os Lobos
03.15 - Notícias de Portugal
03.45 - A Idade da Loba
04.30 - Acontece
04.45 - Repórter RTP
05.30 - Madeira: Artes e Letras
06.00 - 24 Horas
06.30 - Contra Informação
06.35 - Financial Times
06.45 - Remate
07.00 - Acontece
07.15 - Júnior
07.45 - Carlos Carmo
09.15 - Jet Set
09.45 - Notícias
10.00 - Praça da Alegria
13.00 - Jornal da Tarde
13.45 - Consultório
14.45 - Júnior
15.15 - A Idade da Loba
16.00 - Jornal da Tarde
16.30 - Amigo Público
18.15 - Caderno Diário
18.30 - Repórter RTP
19.15 - Álbum Açoriano
19.30 - Os Lobos
20.00 - Telejornal
20.45 - Contra Informação
20.55 - Financial Times
21.00 - As Lições do Tonecas
21.30 - Notícias de Portugal
22.00 - Os Mutantes
23.30 - Jornal 2

Sábado (31/07/99)

00.00 - Acontece
00.15 - Café Lisboa
02.00 - 24 Horas
02.30 - Contra Informação
02.35 - Financial Times
02.45 - Os Lobos
03.15 - Notícias de Portugal
03.45 - A Idade da Loba
04.30 - Acontece
04.45 - Repórter RTP
05.30 - Máscaras da Música
06.00 - 24 Horas
06.30 - Contra Informação
06.35 - Financial Times
06.45 - Remate
07.00 - Acontece
07.15 - Júnior
08.00 - Companhia dos Animais
08.30 - Clube das Músicas
09.30 - Os Lobos (compacto)
10.30 - Máquinas
11.00 - Nomes da Nossa Gente
11.30 - Ler para Crer
12.30 - Madeira, Artes e Letras
13.00 - Jornal da Tarde
13.45 - Saídos da Casca
14.15 - A Ferro e Fogo
15.15 - Bau
16.15 - Recado das Ilhas
17.45 - Uma Casa em Fancicos
18.45 - Santa Casa
20.00 - Telejornal
20.45 - Contra Informação (compacto)
21.00 - Herman 99
23.00 - GLX
23.30 - Jornal 2

Domingo (11/07/99)

00.00 - Lelé e Zéquinha
00.30 - Carlos do Carmo

02.00 - 24 Horas
02.30 - Jardim das Estrelas
04.30 - Jet Set
05.00 - GLX
05.30 - Portugalmente
06.00 - 24 Horas
06.30 - Saber e Fazer
07.00 - Júnior
08.00 - Sub 26
09.00 - Os Lobos (compacto)
11.00 - TV Nostalgia
12.00 - Missa Dominical
13.00 - Jornal da Tarde
13.45 - Dinheiro Vivo
14.15 - Made in Portugal
15.15 - Portugal a Oriente
15.45 - Cromos de Portugal
16.15 - Jornal da Tarde
16.45 - Clube das Músicas
17.30 - Jardim das Estrelas
19.30 - Horizontes da Memória
20.00 - Telejornal
20.45 - Conversas de Mário Soares
21.45 - Concerto S. Tomé e Príncipe
23.30 - Jornal 2

Segunda (01/08/99)

00.00 - Nós os Ricos
00.30 - Sub 26
02.00 - 24 Horas
02.30 - Contra Informação (compacto)
02.45 - Recados das Ilhas
04.00 - TV Nostalgia
05.00 - Portugal a Oriente
05.30 - Dinheiro Vivo
06.00 - 24 Horas
06.30 - Contra Informação (compacto)
06.45 - Júnior
07.15 - Conversas de Mário Soares
08.15 - Café Lisboa
09.45 - Notícias
10.00 - Praça da Alegria
13.00 - Jornal da Tarde
13.45 - Consultório
14.45 - Júnior
15.15 - A Idade da Loba
16.00 - Jornal da Tarde
16.30 - O Amigo Público
18.15 - Caderno Diário
18.30 - Repórter RTP
19.15 - Artífices e Artesãos
19.30 - Os Lobos
20.00 - Telejornal
20.45 - Contra Informação
20.55 - Financial Times
21.00 - Lelé e Zéquinha
21.30 - Notícias de Portugal
22.00 - Gente da Nossa Terra
23.00 - Rotações
23.30 - Jornal 2

Terça (02/08/99)

00.00 - Acontece
00.15 - Horizontes da Memória
00.45 - Made in Portugal
02.00 - 24 Horas
02.30 - Contra Informação
02.35 - Financial Times
02.45 - Os Lobos
03.15 - Notícias de Portugal
03.45 - A Idade da Loba
04.30 - Acontece
04.45 - Repórter RTP
05.30 - Máquinas
06.00 - 24 Horas
06.30 - Contra Informação
06.35 - Financial Times
06.45 - Acontece
07.00 - Júnior
07.45 - Jardim das Estrelas
09.45 - Notícias
10.00 - Praça da Alegria
13.00 - Jornal da Tarde
13.45 - Consultório
14.45 - Júnior
15.15 - A Idade da Loba
16.00 - Jornal da Tarde
16.30 - O Amigo Público
18.15 - Caderno Diário
18.30 - Repórter RTP
19.15 - A Arte na Época dos Descobrimientos
19.25 - Com Vivências
19.30 - Os Lobos
20.00 - Telejornal
20.45 - Contra Informação
20.50 - Financial Times
21.00 - Jet Set
21.30 - Notícias de Portugal
22.00 - Sub 26
23.30 - Jornal 2

Quarta (03/08/99)

00.00 - Acontece
00.15 - Herman 99
02.00 - 24 Horas
02.30 - Contra Informação
02.45 - Os Lobos
03.15 - Notícias de Portugal
03.45 - A Idade da Loba
04.30 - Acontece
04.45 - Repórter RTP
05.30 - Anúncios de Graça
06.00 - 24 Horas
06.30 - Contra Informação
06.35 - Financial Times
06.45 - Remate
07.00 - Acontece
07.15 - Júnior
07.45 - Made in Portugal
08.45 - Carlos Cruz - Entrevista
09.45 - Notícias
10.00 - Praça da Alegria
13.00 - Jornal da Tarde
13.45 - Consultório
14.45 - Júnior
15.15 - A Idade da Loba
15.45 - Jornal da Tarde
16.30 - O Amigo Público
18.15 - Caderno diário
18.30 - Repórter RTP
19.15 - Um Olhar Interior
19.30 - Os Lobos
20.00 - Telejornal
20.45 - Contra Informação
20.50 - Financial Times
21.00 - Nós os Ricos
21.30 - Notícias Portugal
22.00 - Café Lisboa
23.30 - Jornal 2

Flashes

Foto VÍTOR LANCHA

O jornalista Francisco C. Raiva e o padre João de Deus Damião, da Rádio Pax, da arquidiocese moçambicana da Beira, realizaram um estágio na Globo Azul e Renascença, tendo aproveitado a deslocação a Portugal para um contacto com o jornal Defesa de Espinho

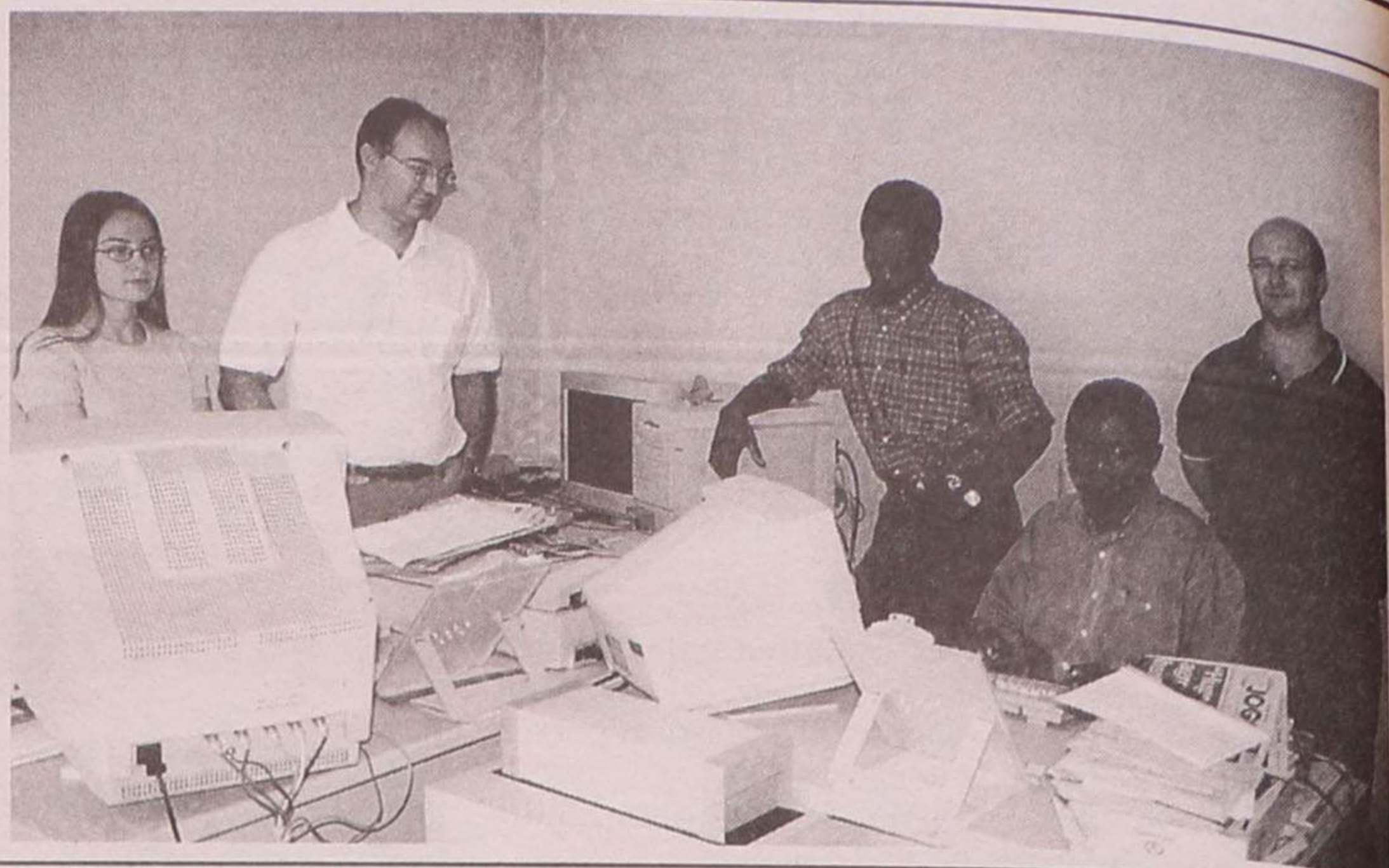

Clínica Médica Dentária

Dra. Rosa Neves

Dra. Leopoldina I. Santos Tavares

Acordos com: ACASA e CGD
Rua 23 nº 773 - 1º esq. - Espinho
Telef: 734 01 16

ESPINHO e arredores

T3

só 18.000 c em Espinho.
A não perder.

Terreno

P/ moradia 4 frentes,
com projecto,

T2

Em Espinho, área 90 m²,
bom apartamento.

Terreno

P/ moradia 3 frentes,
com projecto,

T1

Em início de construção,
acabamentos de 1ª.

T3 Duplex

Centro de Espinho, com
grandes áreas.

ImoStudio C 7319214
Soc Med Imobiliária Lda Lic 2690 AMI
Rua 23, nº 344, 1º Sala G, Espinho 09319785131

«Defesa de Espinho» - 3511 - 99-07-15

Tribunal de Família do Porto

1º Juízo

ANÚNCIO

2ª Publicação

Faz-se saber que pela 3ª. Secção, do 1º Juízo, do Tribunal de Família do Porto e nos Autos de Acção de Divórcio Litigioso, registados sob o nº. 849/98, em que são Autora **Maria Emanuela Cruzeiro Alexandre Pereira**, residente na Rua da Asprela, nº. 155, em Sermonde, Vila Nova de Gaia, e Réu **João António Bastos Pereira**, que teve a sua última residência conhecida na Rua 8, nº. 261, r/c, em Espinho, e **actualmente residente em parte incerta**, correm éditos de trinta dias, citando o Réu para, querendo, no prazo de trinta dias, findo o dos éditos, que começa a decorrer a partir da data da segunda e última publicação deste anúncio, contestar o pedido efectuado nos presentes Autos, formulado com os fundamentos dos Artºs. 1672º, e seguintes do Código Civil e nos termos constantes na respectiva petição, cujo duplicado fica à ordem do citando nesta Secção, a fim de lhe ser entregue quando solicitado, bem como para, no mesmo prazo, deduzir, querendo, oposição ao pedido de apoio judiciário formulado pela Autora.
Porto, 99.04.13

A Juíza de Direito,
A) Isoleta Almeida Costa

O Oficial de Justiça,
a) Adriano Caldas Palhares

«Defesa de Espinho» - 3511 - 99-07-15

Tribunal Judicial da Comarca de Espinho

ANÚNCIO

2ª Publicação

PROC. Nº 328/97 - EXECUÇÃO ORDINÁRIA - 1º JUÍZO

O Doutor António Carlos Gonçalves Carneiro da Silva, Meretíssimo Juiz de Direito do Tribunal Judicial da Comarca de Espinho:

FAZ SABER que por este Tribunal correm éditos de **VINTE DIAS**, contados da segunda e última publicação do anúncio, **CITANDO** os credores desconhecidos da executada **"MOREIRA & SANTOS - IMPORTAÇÃO E EXPORTAÇÃO DE ARTIGOS DE CORTIÇA, LDª"** com sede no Lugar do Formal, Rua de Miros, Silvalde, Espinho, para, no prazo de **QUINZE DIAS**, posterior ao dos éditos, reclamarem, querendo, o pagamento dos respectivos créditos, pelo produto dos bens penhorados, sobre que tenham garantia real, na Execução acima identificada, movida por Banco Mello, S.A., com sede na Praça D. João I, nº 80, Porto.
Espinho, 28 de Junho de 1999

O Juiz de Direito,
A) António Carlos G. Carneiro da Silva

A Oficial de Justiça,
a) Maria Paula Pereira Vieira

LABORATÓRIOS VÍDEO

- Montagens de filmes amadores V8 - VHS - SVHS
- Fazemos mudança de sistema de cassetes video de todo o mundo p/ o nosso sistema PAL e o inverso
- Recorde os seus filmes Super 8mm (bobines) passando-os para video VHS

24 horas por dia
Tel. (02) 734 53 44
Tlm. 0936 - 278 84 07

LOJA DE FÁBRICA

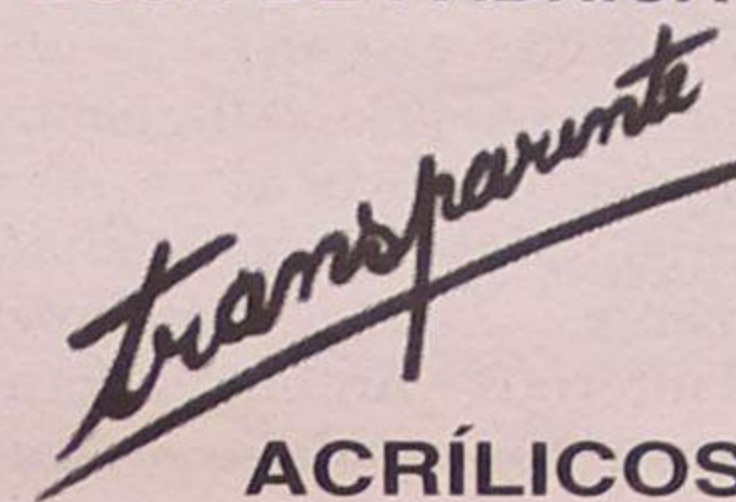

SOMOS FABRICANTES

Executamos todo o tipo de trabalho em acrílicos • Peças de mobiliário • Acessórios de casa de banho • Expositores para montras • Vitrines para estabelecimentos comerciais • Todos os tipos de peças para decoração • Cúpulas para maquetas • Placas com gravação (nomes e logotipos) • Todos os tipos de peças por encomenda • Troféus e Brindes • Painéis para publicidade • Gravações em acrílicos

Rua 25, nº 191 (Junto ao Edf. Palmeiras)
Telef./Fax: (02) 731 33 53 - 4500 ESPINHO

VENDE-SE
Alfa Romeu Spider
descapotável
de colecção 1978
 Tel. 734 07 30

QUOTA DE 51%
Único gerente e decisor
 Fábrica de Tapeçarias Industriais
 A funcionar bem - zona de Espinho
 Poucos trabalhadores
 Vendo/permuta/aceito parceiro para dirigir
 Situação financeira estável/boa imagem comercial - bancária
 Inf. Oliveira - Telef. (02) 732 91 92

ARMAZÉM
Z.I. Espinho
340,00 m2 + escritório +
logradouro
 Tel. (02) 733 52 00 / 732 08 86

T3 - ESPINHO
Rua 19/24
Óptimas vistas, elevador
aquec. central, arrumos,
garag. individual, suite...
 Tel. 733 52 00 / 0936 - 2367757

T3 - Rua 8, n.º 46
Óptimas vistas para a praia,
arrumos, f. sala, arrumos,
vidros duplos, garagem...
(Trata o próprio)
 Tel. 733 52 00 / 0936 - 2367757

T3 (centro) Rua 8/25
Garagem, vidros duplos,
vistas panorâmicas...
(Trata o próprio)
 Tel. 732 08 86 / 733 52 00

LOJAS - ESPINHO
Rua 19/24
Áreas:
1.ª - 95,00 + 45,00 c/v
2.ª - 43,00 m²
 Tel. 733 52 00

T4 Duplex
Rua 18, n.º 1007
Boas áreas, fogão sala,
g. individual, pré-inst. a.c.
(Trata o próprio)
 Tel. (02) 733 52 00

† Manuel Domingues de Oliveira

 Sua esposa e restante família mandam rezar uma missa de aniversário natalício por sua alma, dia 22, quinta-feira, às 8 horas, na Igreja Matriz de Espinho. Desde já agradecem a quem comparecer.

†
Rita Ferreira Santos Almeida
Missa do 2º Aniversário do seu Falecimento
 A família participa a todas as pessoas das suas relações e amizade que manda celebrar missa, pelo seu eterno descanso, na próxima sexta-feira, dia 16 de Julho, pelas 19h30, na Igreja Matriz de Paços de Brandão.
 Desde já agradece a comparência a este religioso acto.

†
Benjamim Jesus de Pinho
Agradecimento e missa do 7º dia
 A família vem, por este meio, agradecer reconhecidamente, às pessoas que tomaram parte no funeral ou que de outro modo se associaram à sua dor. Nesta oportunidade pede desculpa por qualquer falta embora involuntária haja cometido e participa que hoje, quinta-feira, será celebrada pelas 19 horas, missa do 7.º dia na Igreja Matriz de Espinho, agradecendo desde já a todos quantos participarem na santa eucaristia.
 Espinho, 15 de Julho de 1999.

«Defesa de Espinho» - 3511 - 9-07-15
NEPTUNO MARISQUEIRA SNACK-BAR, LIMITADA
 CONSERVATÓRIA REGISTO COMERCIAL DE ESPINHO
 N.º de Matrícula: 01351/980710; n.º de Identificação de Pessoa Colectiva: 504 220 870; N.º de Inscrição: 04; N.º e Data da Apresentação: Ap. 10/990527
 Rosa Paula da Silva Maia, 2.ª Ajudante da Conservatória Registo Comercial CERTIFICO que, em relação à sociedade em epigrafe foram alterados os artigos 3º e 5º do contrato ficando este com a seguinte redacção:
3º - O capital social, integralmente realizado em dinheiro e outros valores constantes da escrita social, é de QUATRO-CENTOS CONTOS e corresponde à soma de duas quotas iguais pertencentes ao sócio João Manuel Ribeiro Aguiar.
5º - A gerência da sociedade, remunerada ou não, conforme for deliberado em assembleia geral, fica afectada ao sócio JOÃO MANUEL RIBEIRO AGUIAR, sendo suficiente a sua assinatura para obrigar a sociedade em todos os seus actos e contratos.
 Está conforme o original. Contém 1 folha.
 O texto completo na sua redacção actualizada ficou depositado na pasta respectiva.
 Espinho, 07/6/99
A Ajudante
Rosa Paula da Silva Maia

«Defesa de Espinho» - 3511 - 9-07-15
PALACEBEL-INSTITUTO DE BELEZA, LIMITADA
 CONSERVATÓRIA REGISTO COMERCIAL DE ESPINHO
 N.º de Matrícula:01428/990528; N.º de Identificação de Pessoa Colectiva: 504 402 641;
 N.º de Inscrição: 01; N.º e Data da Apresentação: Ap. 21/990528
 Rosa Paula da Silva Maia, 2.ª Ajudante da Conservatória Registo Comercial de Espinho, CERTIFICO que por José Carlos Martins Gonçalves e mulher Emilia Maria do Couto Alves Quintas Gonçalves, c.na comunhão de adquiridos foi constituída a sociedade em epigrafe a qual se rege pelo seguinte contrato:
ARTIGO 1.º - A sociedade adopta a firma, "PALACEBEL-INSTITUTO DE BELEZA, LDA", e vai ter a sua sede na Rua Vinte e Três, n.º 344, 1.º andar, sala A, da freguesia e concelho de Espinho.
Único - Por simples deliberação, a gerência poderá transferir a sede social para outro local do mesmo concelho ou concelhos limitrofes, bem como criar ou encerrar filiais ou qualquer outra forma de representação social.
ARTIGO 2.º - O seu objecto consiste em instituto de beleza.
ARTIGO 3.º - O capital social, integralmente realizado em dinheiro é de UM MILHÃO DOIS MIL QUATROCENTOS E DEZ ESCUDOS, correspondente a cinco mil euros, dividido em duas quotas iguais de quinhentos e um mil duzentos e cinco escudos, pertencentes uma a cada um dos sócios.
ARTIGO 4.º - Um -A gerência da sociedade, remunerada ou não conforme for deliberado em assembleia geral, fica a cargo do sócio José Carlos Martins Gonçalves, que desde já é nomeado gerente.
Dois - Para validamente obrigar e representar a sociedade em todos os actos e contratos é suficiente a assinatura de um gerente.
Três -Fica expressamente proibido aos gerentes obrigar a sociedade em quaisquer actos ou contratos estranhos aos negócios sociais, designadamente abonações, letras de favor, avales, fianças e outras obrigações.
Quatro -Para além dos poderes normais de gerência, poderão ainda os gerentes:

António Fernando Rodrigues da Silva Couto
† Missa do 16º aniversário
 Sua esposa e filhos, na passagem do 16º aniversário do seu falecimento, mandam celebrar missa no dia 22, quinta-feira, pelas 19 horas, na Igreja Matriz de Espinho. Desde já agradecem às pessoas que possam comparecer.

† José de Oliveira Marques
Missa do 5º aniversário
 Suas filhas, genros e netos, vêm por este meio comunicar que será rezada missa por alma do saudoso extinto, no dia 18, domingo, às 19 horas, na Igreja Matriz de Espinho. Desde já agradecem a quem comparecer a este acto religioso.

†
Maria de Lurdes Ferreira da Silva Pinho - esposa
Paula Cristina da Silva Pinho - filha
José Pinho - filho
Domingos Pinho - filho
Benjamim Pinho - filho
 FUNERÁRIA N.º SR.º D'AJUDA - SANCEBAS & LUÍS ALVES - Rua 20 - Espinho - Telef. 7345129

a) - Comprar, tomar e dar de arrendamento ou trespasse quaisquer imóveis de e para a sociedade; e
 b) - Adquirir viaturas automóveis, podendo assinar os competentes contratos de leasing.
ARTIGO 5.º - A cessão de quotas a favor de estranhos, depende do consentimento da sociedade, gozando esta em primeiro lugar e os restantes sócios não cedentes em segundo lugar, do direito de preferência na respectiva aquisição.
ARTIGO 6.º - A sociedade poderá amortizar qualquer quota, nos seguintes casos:
 a) - Por acordo com o respectivo titular;
 b) - Quando a quota for objecto de penhora, arresto ou adjudicação em juízo, falência, insolvência ou cessão gratuita;
 c) - Por falência do sócio;
 d) - Quando por qualquer outro motivo a quota seja retirada da livre disponibilidade do seu titular, nomeadamente quando em partilha por divórcio, separação de pessoas e bens ou só de bens, à quota não for adjudicada no todo ou em parte ao respectivo titular; e
 e) - Por interdição ou inabilitação permanente ou morte do respectivo sócio.
ARTIGO 7.º - A sociedade poderá participar no capital social de outras sociedades quer o objecto seja igual ou diferente do seu, em sociedades reguladas por leis especiais e em agrupamentos complementares de empresas.
ARTIGO 8.º - Os sócios ficam autorizados a fazer prestações suplementares de capital, até ao montante global de cinco vezes o capital social.
 Está conforme o original. Contém 3 folhas.
 Conservatória Registo Comercial de Espinho, 7/6/99
A Ajudante,
a) Rosa Paula da Silva Maia

† Joaquim Pereira de Sousa

Agradecimento e missa do 7.º dia

Sua esposa, enteado e restante família vêm, por este meio, agradecer reconhecidamente, às pessoas que tomaram parte no funeral ou que de outro modo se associaram à sua dor e participar que hoje, quinta-feira, será celebrada pelas 19 horas, missa do 7.º dia na Igreja Matriz de Espinho, agradecendo desde já a todos quantos participarem na santa eucaristia.



15 de Julho de 1999
Maria Olga Pena Pinto Ferreira (Xabregas)
Maria Cândida Pena Pinto Bastos Padrão
José Manuel Pinto Bargeño Padrão

FUNERÁRIA N.º SR.º D'AJUDA - SANCEBAS & LUÍS ALVES - Rua 20 - Espinho - Telef. 7345129

† Maria Antónia de Azevedo Sequeira e Silva

Agradecimento e missa do 7.º dia

Sua filha, genro e irmã vêm, por este meio, agradecer reconhecidamente, às pessoas que tomaram parte no funeral ou que de outro modo se associaram à sua dor e participar que hoje, quinta-feira, será celebrada, pelas 19 horas, missa do 7.º dia na Igreja Matriz de Espinho, agradecendo desde já a todos quantos participarem na santa eucaristia.



15 de Julho de 1999
Maria de Fátima Sequeira Felix
Benjamim Alves Oliveira Felix
Sara de Azevedo Sequeira e Silva

FUNERÁRIA N.º SR.º D'AJUDA - SANCEBAS & LUÍS ALVES - Rua 20 - Espinho - Telef. 7345129

† Idalina Alice Guedes da Silva

Agradecimento e missa do 7.º dia

Seus filhos, nora e netos vêm, por este meio, agradecer reconhecidamente, às pessoas que tomaram parte no funeral ou que de outro modo se associaram à sua dor e participar que hoje, quinta-feira, será celebrada pelas 19 horas, missa do 7.º dia na Igreja Matriz de Espinho, agradecendo desde já a todos quantos participarem na santa eucaristia.



15 de Julho de 1999
Luís Gastão Guedes da Silva
Cosete Guedes da Silva
Eunice Magalhães Marques da Silva
Maria Manuela Marques da Silva
Prof. Luís Miguel Guedes Marques
Dr.º Fátima da Silva Pinto

FUNERÁRIA N.º SR.º D'AJUDA - SANCEBAS & LUÍS ALVES - Rua 20 - Espinho - Telef. 7345129

† Júlio Rodrigues Pereira

Missa do 6º Aniversário

Sua esposa e filho (residente em França), vêm por este meio comunicar que será celebrada missa, por alma do saudoso extinto, dia 18, domingo às 9 horas da manhã, na Capela de N. Sr.ª. do Mar, no Bairro Piscatório. Desde já agradecem a quem comparecer.



Palmira de Oliveira Fardilha Armando Herdeiro Figueiredo

Missa do 3º Aniversário

Todos os seus familiares lembram com saudade a sua querida extinta e mandam celebrar missa pelo eterno descanso de sua alma, dia 18 de Julho, domingo, às 11 e às 19 horas, na Igreja Paroquial de Silvalde.

Agradecem, desde já, a todos quantos participarem nesta celebração eucarística.

A FAMÍLIA



6º Aniversário do seu falecimento

Sua esposa e filhos vêm por este meio comunicar que serão celebradas missas por alma do saudoso, dia 21 às 8 horas da manhã e no dia 22, às 19 horas, na Igreja Matriz de Espinho. Desde já agradecem a quem comparecer.

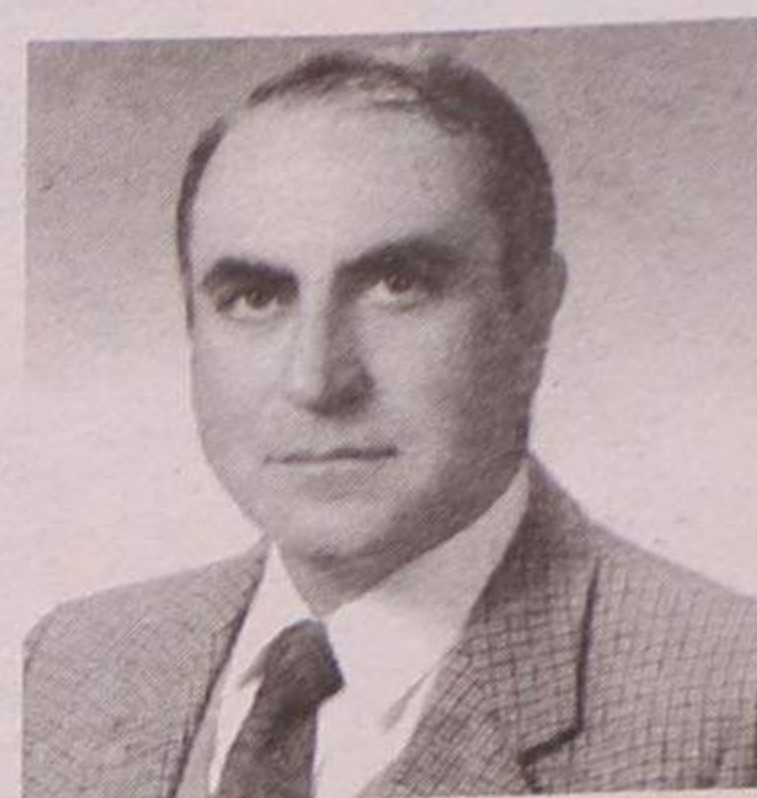

Bento Pinto de Andrade

Missa do 1.º Aniversário

A família vem, por este meio, participar às pessoas de suas relações e amizade que dia 17, sábado, será celebrada pelas 19 horas, missa por sua alma na Igreja Matriz de Espinho, agradecendo desde já a todos quantos participarem na santa eucaristia.

Espinho, 15 de Julho de 1999

Maria de Lurdes Rodrigues Lopes Andrade - esposa

Isabel Maria Lopes Andrade - filha

José Carlos Lopes Andrade - filho

Maria Valentina Dourado Lopo Andrade - nora

Cláudia Isabel Andrade Pais Nunes - neta

Renata Lopo Andrade - neta

Susana Lopo Andrade - neta

FUNERÁRIA N.º SR.º D'AJUDA - SANCEBAS & LUÍS ALVES - Rua 20 - Espinho - Telef. 7345129

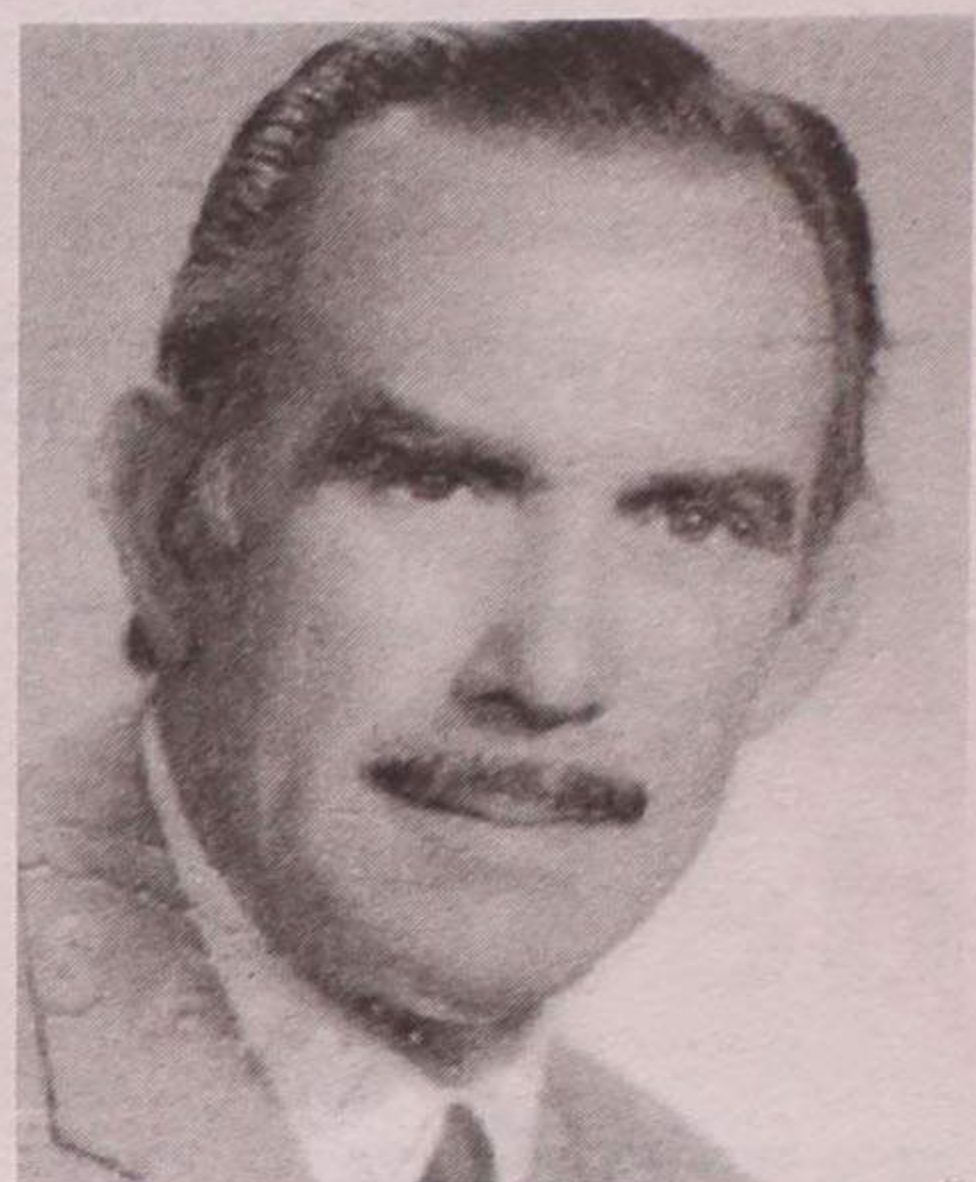

Nuno Miguel dos Santos Brito

Missa do 6.º Aniversário

Seus pais, irmão e demais família, recordando-o com grande saudade, participam a todas as pessoas da sua estima e amizade, que mandam celebrar missa, dia 19, segunda-feira, na Igreja Matriz de Espinho, pelas 19 horas. Desde já agradecem, reconhecidos, a quem possa comparecer.

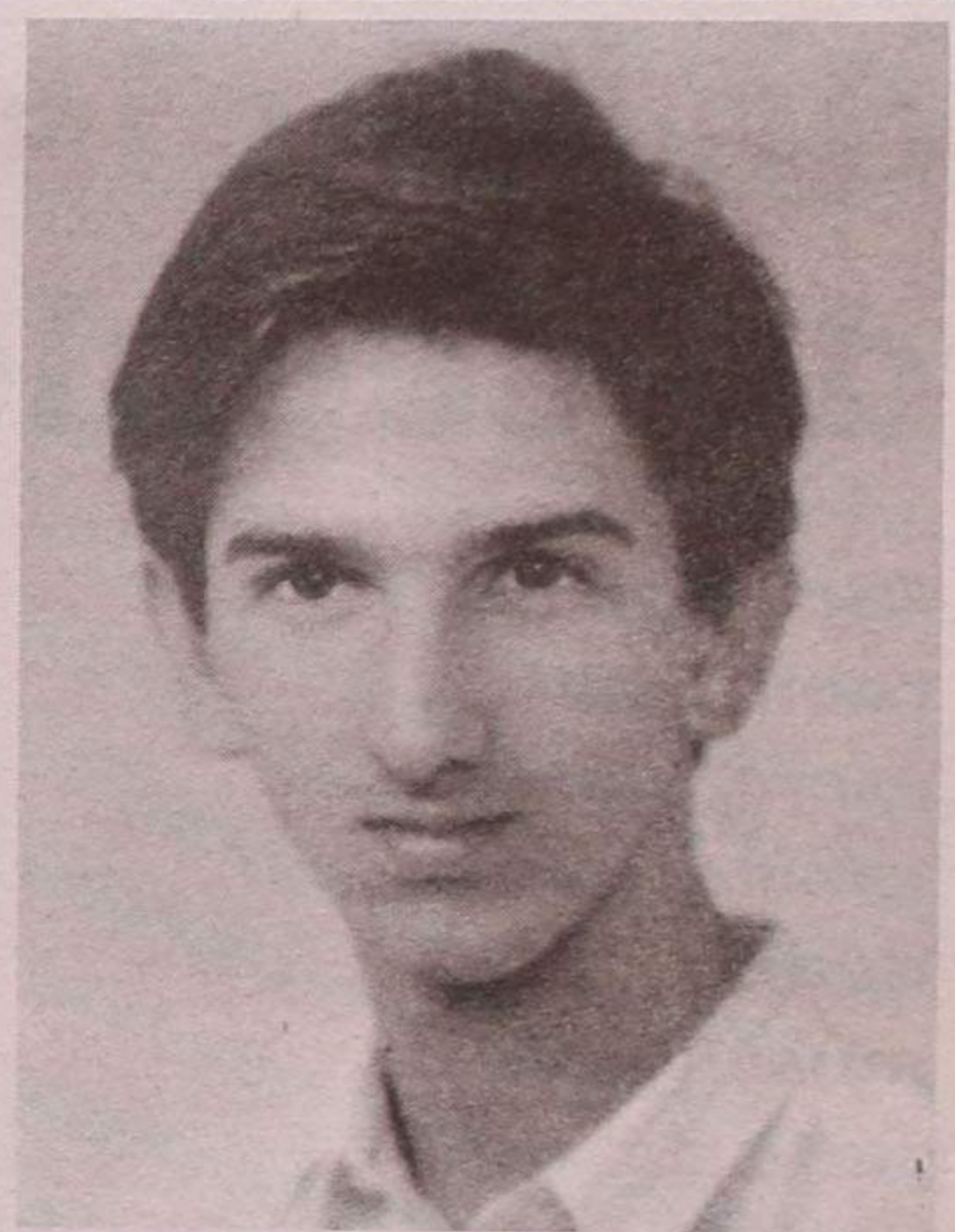

Vila de Grijó (P. Loureiro de Baixo, 608)



António Carvalho dos Santos

Agradecimento e missa de 7.º dia

A família vem, por este meio, agradecer reconhecidamente, às pessoas que tomaram parte no funeral ou que de outro modo se associaram à sua dor e participa que será celebrada missa de 7.º dia hoje, quinta-feira, dia 15, pelas 18 horas, no Mosteiro de Grijó, agradecendo desde já a todos quantos participarem na santa eucaristia.



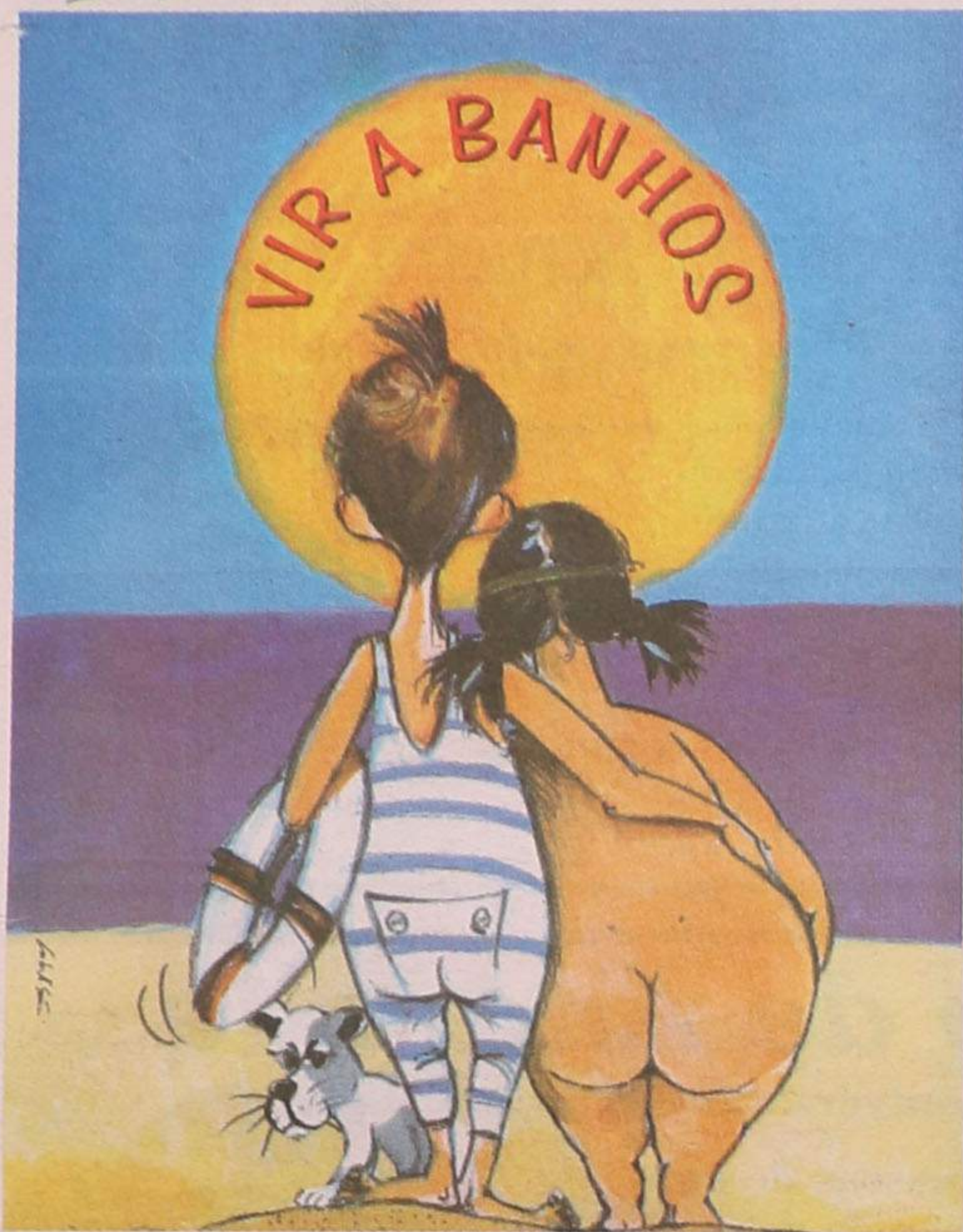

Domingo, na Baía Recriação de uma praia de finais do século

*"Se sofre de
raquitismo,
escrofulose,
reumatismo,
dores
musculares ou
falta de
apetite... por
que não
vir a banhos?"*

No âmbito das comemorações do centenário da elevação de Espinho a concelho, a Câmara Municipal vai promover a recriação de uma praia de transição de século, onde serão encenados os diferentes modos de estar na praia, jogos diversos, vendedores ambulantes, lançamentos de papagaios de papel, teatro de *robertos* e, obviamente, uma ida ao banho com fatos a preceito.

Esta recriação irá ocor-

rer no próximo domingo, a partir das 15.30 horas, na praia da Baía, e conta com a participação de mais uma centena de figurantes de várias associações culturais do concelho: Rancho Regional Recordar é Viver de Paramos, Orfeão de Espinho, Grupo Cultural e Recreativo Semente, Rancho Folclórico de Santiago de Silvalde, Teatro Popular de Espinho e Rancho Folclórico de Nossa Senhora dos Altos Céus.

Na óptica do vereador da Cultura, António Canastro, "esta recriação, inédita e divertida, pretende evocar a importância fundamental do veraneio no desenvolvimento e crescimento da cidade".

Na Capela da Nossa Senhora da Aparecida



S. João festejado com pompa em Paramos

O padre Nuno Oliveira presidiu a uma missa campal, enquadrada nos festejos do S. João (da Praia) na Capela da Nossa Senhora da Aparecida, em Paramos. O sermão esteve a cargo do pároco de Silvalde, Manuel António.

As celebrações sãojoaninas de Paramos foram ainda valorizadas por uma procissão e a animação de conjuntos musicais e o tradicional fogo de artifício.

Na oportunidade, a comissão de festas constatou que a Capela da Nossa Senhora da Aparecida está muito degradada e "para o ano pensa-se fazer esta festa religiosa já com a capela restaurada, se as entidades civis assim o entenderem".

