

DEFESA DE ESPINHO



APARTADO 39
4501 ESPINHO CODEX
PORTE PAGO
ANO 68 • NÚMERO 3514
05 AGOSTO 1999
PREÇO: 120\$00 (IVA incluído)

DIRECTOR: LÚCIO ALBERTO

SEMANÁRIO

FUNDADOR: BENJAMIM COSTA DIAS

Passeio à beira-mar



Fotos CARLOS SALVADOR

Festa em Silvalde e Guetim



Emoções na areia

Reduzir, Reutilizar, Reciclar e Recuperar são as quatro palavras chave que guiam a acção da Lipor (Serviço Intermunicipalizado de Tratamento de Lixos da Região do Porto) e nas quais se deve basear a relação da população com os resíduos sólidos, produzidos em quantidades astronómicas. É isto que a exposição instalada numa tenda de grandes dimensões, no passeio à beira-mar, pretende mostrar, sensibilizando as pessoas para o tratamento racional do lixo, que apesar de tudo, pode ser nosso amigo.

Exposição da Lipor no passeio à beira-mar

O lixo pode ser nosso amigo!



Sandra Soares (textos)
Vitor Lancha (fotos)

O lixo não é um tema muito vulgar para uma exposição, no entanto foram muitos os que ficaram agradavelmente surpreendidos ao visitar a exposição da Lipor que conta com o apoio da Câmara de Espinho e que foi inaugurada, na passada terça-feira, pelo autarca José Mota e uma vas-

ta comitiva com os presidentes das Juntas de Freguesia e o director da Lipor, Fernando Leite, entre outros.

Quem imagina que o lixo que fazemos todos os dias pode dar lugar a verdadeiras obras de arte, de grande beleza e fáceis de fazer, mas é o que um dos animadores da exposição faz questão de mostrar. Depois de algumas explicações as pessoas ficam a

saber que com bocados de papel velho, água e algumas especiarias coloridas, além de flores secas, para dar cheiro, se pode construir um abajur bellissimo, complementado por uma base constituída por garrafas vazias areia e algumas pedras, material que não falta em Espinho.

Quem visita esta exposição fica convencido que o lixo pode ser arte, não só decorativa, mas também

musical, que o diga José Mota que não deixou passar a oportunidade para tocar música inédita da sua autoria nos instrumentos construídos com tubos, metais e plásticos recuperados, que vão desde a barulhenta bateria, que nos recorda a infância e as traquinices com os tachos lá de casa, até à harmónica harpa, feita com o aro de uma bicicleta.

Estes são dois exem-

plos de como dar novas utilizações ao lixo, o que implica alguma criatividade, mas que por vezes apresenta soluções práticas e económicas. Mas as surpresas não acabam por aqui e apesar da exposição se dirigir aos adultos, imagina-se as crianças extasiadas ao passarem por um túnel de lixo, onde se pode

T1 Grijó
T3 Rua 22
T3 Rua 16
MORADIA T4 Francelos
MORADIAS T4 e T3 FRENTE AO MAR (Junto ao Hotel Solverde)
T2/T4 (Junto ao Liceu de Espinho)
T5 Dúplex Rua 12 / 27 Espinho
CGR CONSULTADORIA E APOIO IMOBILIÁRIO 02 - 7321920 0936 - 6116732 AMI 1817

VISITE ANDAR MODELO



T1

T2

T3

Maresia
condomínio

O Mar convida.
A Qualidade convence.



- * Casas de banho em mármore
- * Tectos com iluminação embutida
- * Aquecimento central completo
- * Estores eléctricos
- * Cozinhas totalmente equipadas (forno, placa, frigorífico e máquina de lavar louça)
- * Pavimento em madeira de Carvalho
- * Elevadores com telefone
- * Portas de segurança tipo Fichet

Tel: 7321096

Aberto todos os dias das 14h às 19h.

CROMA

Fonseca

TECIDOS - MODAS

RUA 19, N.º 275 — Telefone, 734 04 13 — ESPINHO

T3 - ESPINHO

Rua 19/24

Óptimas vistas, elevador aquec. central, arrumos, garagem individual, suite...

Tel. 733 52 00 / 0936 - 2367757

FÁBRICA DE MÁRMORES E GRANITOS DA TABUAÇA

VITORINO LOPES DA CRUZ, SUCRS., LDA.

LUGAR DE ESPINHO - S. FÉLIX DA MARINHA
VILA NOVA DE GAIA
APARTADO 205 — 4503 ESPINHO CODEX
TELEFONE 734 05 65



FUNDADA EM 1897

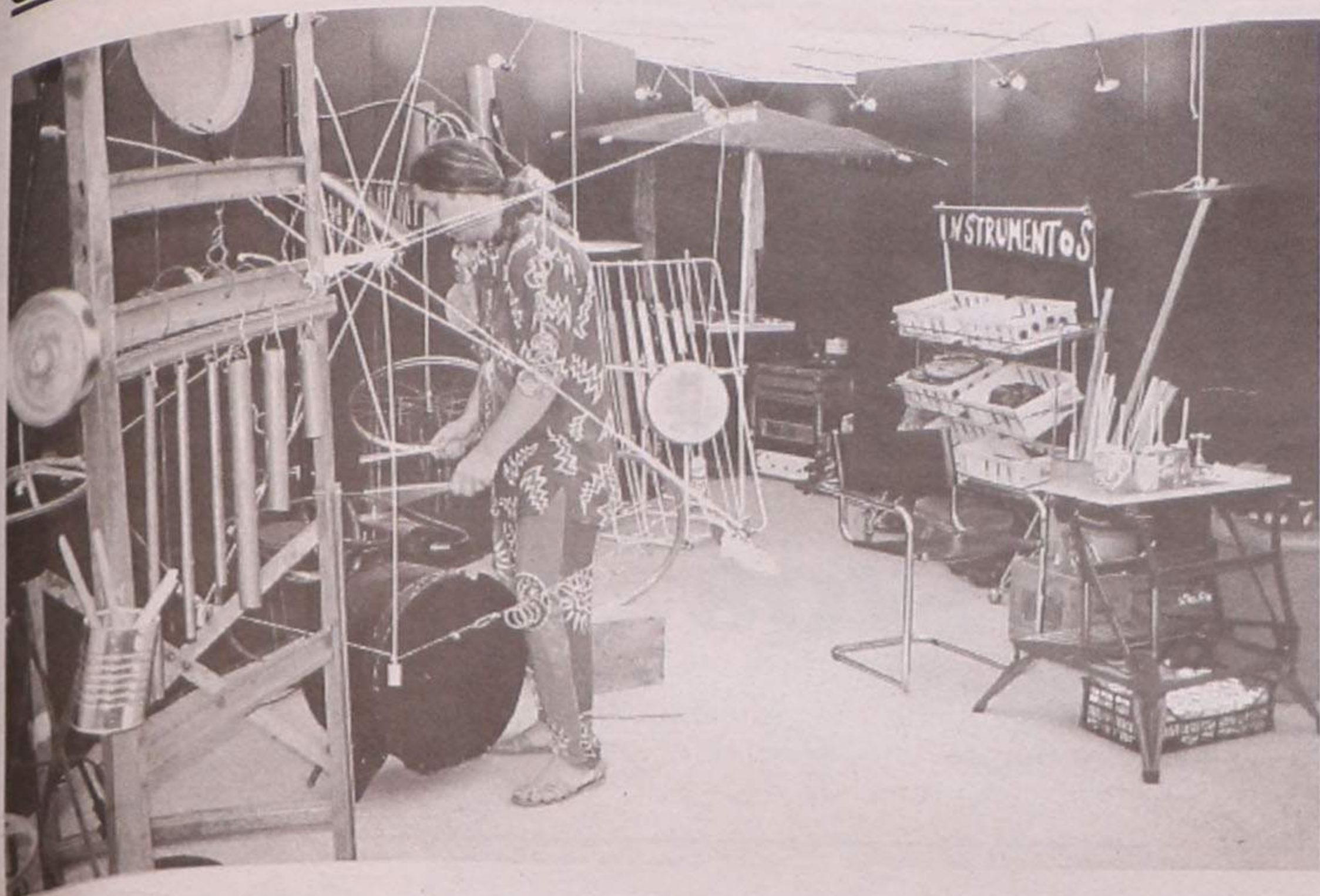

ver tudo aquilo que deitamos fora e de cuja quantidade não fazemos ideia.

As crianças gostam de usar as mãos para aprender e, por isso, os jogos interactivos não foram esquecidos, numa prateleira podemos ver as escolhas correctas que devemos fazer no supermercado: porque não levar uma embalagem maior em vez de duas pequenas, ou escolher a fruta peça a peça em vez de escolher a embalada, que muitas vezes não é tão fresca, também não custa nada levar um saco e reutilizá-lo, em vez de entupir as gavetas lá de casa com sacas plásticas.

Estas são opções que vão ao encontro da primeira regra do tratamento do lixo - a redução - pois a quantidade de resíduos sólidos produzida aumenta de dia para dia. Na área de acção da Lipor, que inclui Póvoa de Varzim, Vila de Conde, Maia, Matosinhos, Porto, Valongo, Gondomar e Espinho, cada pessoa produz cerca de 1,3 quilogramas, o que per-

faz uma produção anual por pessoa de perto de 480 quilogramas. Se este lixo fosse depositado num campo de futebol, atingir-se-ia uma altura superior a 130 metros.

Escolher para reciclar

A instalação de Ecopontos e Ecocentros em Espinho levou muita gente a consciencializar-se da necessidade de fazer uma escolha selectiva do lixo, porém nem todos sabem com fazê-lo. Assim, através de um jogo simples mostra-se como dividir o lixo em *categorias*: no contentor azul coloca-se papel e cartão; no verde garrafas e embalagens de vidro; no amarelo embalagens de plástico, metal e cartão complexo; nos pilhómetros as pilhas; enquanto que outro tipo de materiais, como papel contaminado, espelhos, lâmpadas, louça, entre outras, vão para os caixotes de lixo indiferenciado.

Apesar dos esforços não se pode usar os três erros referidos para eliminar todo o lixo, o indiferenciado tem de ser

eliminado através da combustão, sendo a energia calorífica produzida aproveitada e transformada em energia eléctrica - a recuperação.

Depois de ter visitado a exposição, José Mota estava satisfeito e orgulhoso do trabalho apresentado. "Esta exposição é excelente e está muito bem conseguida, é por isso indispensável visitá-la, pois ela dá-nos tema para reflectir e conversar, aliás, foi esse o objectivo de a instalar neste local, levar as pessoas a falar da protecção ao ambiente".

O autarca lembra que "esta é mais uma iniciativa, integrada numa vasta campanha, que vimos desenvolvendo desde Junho e que vai ter continuidade nos próximos dois anos. Estes eventos são o nosso esforço, mas Espinho só pode ser mais verde com o apoio da população, daí que trabalhemos em conjunto com a Lipor, de uma forma organizada e programada e eu acredito que a mensagem vai passar, pois é o ar que respiramos, a saúde pública que está em causa".

Actividades variadas para as crianças

Educação ambiental anima as praias

A animação das praias já chegou a Espinho e as actividades são muitas e variadas, dirigidas sobretudo às crianças e apostadas na sensibilização para os cuidados a ter com o meio ambiente, apresentando quatro linhas mestras: possibilitar a participação activa dos veraneantes, envolver as associações culturais em acções de protecção ambiental, privilegiar as actividades lúdicas e tornar claro que o comportamento e defesa do ambiente não podem ser da exclusiva responsabilidade das entidades oficiais. As acções realizam-se no Centro Azul, da praia da Baía e em Paramos.

Os "Fiscais da limpeza", grupos de

Porém, as actividades não acabam por aqui e também foi feita uma grande aposta em oficinas de leitura, embora o tema subjacente seja o mesmo. Será no "Jornal da Praia", que começou a ser publicado a 12 de Julho e estará nas bancas até 13 de Agosto, que as actividades realizadas e a realizar vão ser divulgadas. A responsabilidade desta publicação cabe aos utentes do Centro Azul.

Também será neste mini-meio de comunicação que serão publicados os resultados do concurso de quadras a decorrer desde segunda-feira e até amanhã e divulgados os trabalhos efectuados no atelier de expres-

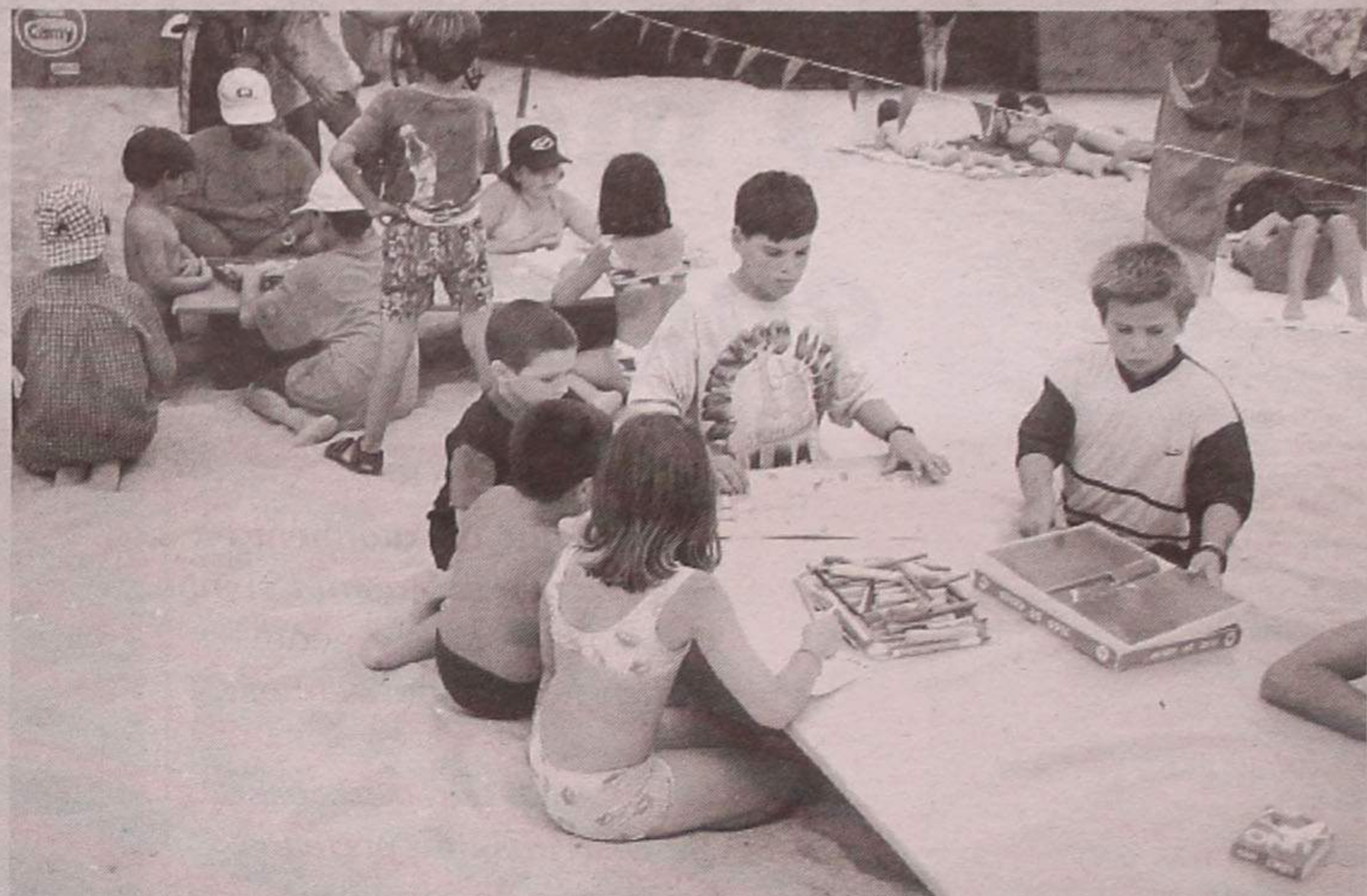

crianças e jovens que assumem a vigilância da limpeza da praia, já entraram em acção, na passada semana, e os poluidores devem estar atentos pois eles andarão pelas praias até ao fim do mês de Agosto.

Entretanto, outras actividades mais lúdicas também têm lugar nestes espaços, como sejam: "A caça às conchas", um concurso de recolha de búzios e conchas, com os quais serão construídos painéis, cuja primeira edição decorreu a 20 de Julho e que será repetida a 10 de Agosto (Paramos - 17 de Agosto); a reciclagem de papel com algas, que depois da realização do passado fim-de-semana decorre novamente a 25/26 de Agosto; a "Gincana do mar", constituída por jogos de simulação sobre a defesa do ambiente e sobre a campanha da Bandeira Azul, cuja segunda fase se realiza a 12 de Agosto e que já teve a sua edição em Paramos; por fim, no dia 20, em Paramos, serão construídos objectos decorativos com pedras, conchas e búzios e o desfile de fantasias ecológicas construída por crianças e jovens, decorre dia 18 de Agosto, na Baía.

são plástica "Ouro sobre azul", onde serão feitas colagens com areia, de forma a que se perceba a sua formação e constituintes e a sua importância vital nos equilíbrios costeiros.

Mas, as actividades culturais também passam por visitas guiadas, a primeira já se realizou e deu a oportunidade às crianças de entrarem em contacto directo com a realidade da vida no mar, nomeadamente da pesca artesanal. No próximo passeio qualquer pessoa pode participar e trata-se de uma visita guiada ao sistema dunar de Paramos, que se realiza a 16 de Agosto.

Todas estas acções se enquadram na Campanha Espinho Verde, que inclui ainda a prática de aeróbica, voleibol e basquetebol de praia e cama elástica. Além disso, estão a ser organizados vários concursos e espectáculos de Karaoke. Também foi instalada uma zona recreativa para as crianças, apelidada de Oásis Espinho e todos os participantes destas iniciativas recebem prémios e brindes com o logotipo da campanha que integra o recinto do Campeonato do vôlei de praia, cuja actividade já começou.



Semanário Registrado
na Direcção-Geral de Comunicação
Social sob o n.º 41/37

DEFESA DE ESPINHO

Fundado em 27/Março/1932.

PROPRIEDADE

EMPES - Empresa de Publicidade
de Espinho, Lda.

Matriculada na Conservatória do Registo Comercial
de Espinho sob o n.º 59, folhas 30 do livro C-1
Capital Social 1.040.000\$00

Direcção

Lúcio Alberto

Redacção

Manuel Proença
Sandra Soares

Colaboradores

- Alberto Monteiro
- Alexandra Nunes
- António Duarte Estêvão
- António Regedor
- Benjamim Rodrigues da Silva
- Carlos Salvador (fotografia)
- Dagmar Lourenço (Brasil)
- Dolores Silva (fotografia)
- Elísio Baptista (Brasil)
- Fabiana Almeida (fotografia)
- Gomes Amaro
- José de Abreu
- José Curral
- José Domingues
- Liliana Neves
- Maria Fernanda Barroca
- Maria Helena Vasconcelos
- Napoleão Guerra
- Paulo Malheiro
- Vítor Lancha (fotografia)

Departamento de Produção

António Guerra

Publicidade

Joaquim Natário

**Secretaria de Administração
e Redacção**

Cristina Fonseca
Fernanda Oliveira

**Serviços Administrativos
e Publicidade**

Rua 26, N.º 601 - 2.º Esq.
Apartado, 39 - 4501 ESPINHO Codex
Telef / Fax 02 - 734 15 25

Departamento de Redacção

Rua 26, N.º 601 - 2.º Esq.
Apartado, 39 - 4501 ESPINHO Codex
Telef. 02 - 731 20 19 - 731 92 61

Impressão

NAVEPRINTER
- Indústria Gráfica do Norte, SA
E.N. 14 (km 7,05)
Apartado 121 - 4471 MAIA Codex
Tels. 941 10 85; 948 56 31 e 948 55 64
Fax 941 10 84

Tiragem média

4.000 exemplares
Depósito Legal n.º 1604/83

Os textos (e ilustrações) de Opinião publicados nesta edição são da inteira responsabilidade dos seus autores, não vinculando, directa ou indirectamente, o cariz editorial e informativo deste jornal.

Algumas pessoas lamentam o facto do corpo do infeliz que supostamente se suicidou na linha ferroviária, na pretérita semana, apenas ter sido removido para o Instituto de Medicina Legal três horas após a ocorrência. A causa deste longo hiato de tempo deve-se, presumivelmente, à tardia comparência do elemento afecto à Delegação de Saúde. O que aparentemente pressupõe a necessidade de se alargar

o respectivo quadro de responsáveis, permitindo uma melhor e maior cor-

Editorial

Por respeito aos mortos e aos vivos

respondência às solicitações, face à imprevisibilidade dos trágicos

acontecimentos, circunstancial e temporalmente.

Pode-se, e deve-se, evitar cenários deprimentes e chocantes na via pública. Em abono da verdade e da qualidade de vida e por respeito a quem perece, não é admissível que só três horas volvidas ao acidente seja dada ordem legal para o levantamento de um cadáver, para desagrado dos transeuntes e dos passageiros dos comboios.

Lúcio Alberto



O meu amigo enciclopédico

*O vento não me atormenta
Sempre que sopra em Espinho...
Cabelo ondulado a penta
Nunca fica em desalinho!...*

*Se Espinho tem tradições
De cesteiros mui perfeitos,
Os berços de campeões
Foram, decerto, aqui feitos!...*



O meu velho amigo, Padre Delfim, foi durante quatro décadas um excelente professor de Geografia do consagrado Colégio de Gaia, justamente considerado o maior do país.

Os alunos mais antigos chamavam-lhe carinhosamente *Enciclopédico*, dado que o simpático e afável professor era uma conceituoso livro aberto, sempre pron-

to a tirar todas as dúvidas.

Esta ilustre apresentação, feita num ápice ao meu estimado leitor, vem a propósito do seguinte:

Amigos meus de Vila Nova de Gaia e tantos outros das terras, por onde tenho passado, encontram na minha figura um permanente mensageiro de Espinho, como se eu tivesse o cor-

po tatuado com o símbolo dos *tigres*, nos olhos, o reflexo das ondas do mar e nas palavras o sabor a sal.

Confesso o meu pecado de gostar da lisonjeira equiparação e, talvez por isso, envergo com indisfarçável prazer a honrosa *camisola* de modesto representante de tão querida terra e da sua admirável gente.

Mercê do *currículo* duma longa amizade, o Padre Delfim não foge à regra e, quando os ventos correm de feição para os lados do Estádio de Manuel Violas, vem, pressuroso, ao meu encontro, para me dar os parabéns...

Acontece, no entanto, que quando há procela na costa, opta por não fazer *ondas* com receio que eu não esteja preparado na *matéria* ou que possa provocar um eclipse no meu sorriso!...

No final do campeonato passado, o citado professor, a custo abordou-me o tema dos maus resultados da Maia e do Funchal e, rapidamente, para compensar, mudou as agulhas da conversa *estragada* para a interessante linha do *penta no voleibol!*...

Ainda que pareça estranho ao leitor, só volvidos tantos anos me deu para perguntar ao meu interlocutor e amigo, qual o motivo que o leva a estar sempre atento aos acontecimentos do meu querido clube!...

A resposta saltou rápida, como se estivesse presa num fio de água:

O Valdemar Brandão foi meu colega no Seminário de Vilar!... Jogávamos à *bola* juntos e éramos muito amigos!... Quando o Valdemar deixou a carreira eclesiástica, optando pela desportiva, fiquei, natural-

mente, a seguir os seus passos. Depois, estive atento, também, ao percurso ascensional dos seus irmãos Valter e Vladimiro, e, de igual modo a Espinho e aos seus famosos clubes.

Seguidamente, voltou a falar no Valdemar e na sua caprichosa morte.

O antigo professor de Geografia terminou as suas palavras com uma saborosa e histórica revelação:

D. António Ferreira Gomes era, nesse tempo, o Reitor do Seminário de Vilar e tinha pelo exímio jogador espinhense uma grande admiração!...

Fiquei, portanto, a saber que o famoso bispo do século, nos tempos de reitor do seminário, recreava a sua excepcional e finíssima inteligência, observando as qualidades desportivas dum promissor atleta chamado Valdemar Brandão.

Descobri, também, nas curiosas *páginas* do meu amigo *Enciclopédico* a desvanecedora coincidência de que ambos tínhamos jogado à bola com o saudoso desportista espinhense: o professor de geografia no *pelado* seminarista e eu, uns anos antes, no inesquecível e então *poirento estádio* juvenil da Rua 9.

António Duarte Estêvão

DE
vende-se no
Café
Athena
(Anta)

Quantas vezes você já quis
e não teve quem lhe fizesse...
SOPA DE LETRAS ?
publicidade e sinalética
Rua 20 n.º 300 - ESPINHO - Tel.: 02.7312538

ESTUDANTES
Executam-se todos os tipos de trabalho
de texto em **Winword** e **Excel**
Contactar tel. 734 21 57, a partir das 19 horas

Excitações

Muito cuidado com os calotes!

Recomendação da Câmara do Comércio de Madrid às empresas espanholas que operam em Portugal, "o país mais endividado da União Europeia".
Correio da Manhã

Tratamento de drogados já mete do
Centros de atendimento esquecem função, envolvem-se em polémica e ignoram listas de espera
Jornal de Notícias

Autarcas sem vocação para xerifes municipais

A grande maioria dos presidentes de Câmara manifesta dúvidas sobre a nova lei que prevê a criação das polícias municipais. Mas a acontecer, querem mais dinheiro do Orçamento de Estado para o seu financiamento. Os futuros guardas deverão estar na rua por volta do ano 2001 e irão zelar pelo cumprimento das normas municipais. Vão poder ainda exercer vigilância de espaços públicos, escolas, parques de estacionamento, mas não poderão actuar for a dos seus concelhos.
O Ribatejo

Bélgica em pânico alimentar

A Bélgica vive de novo o espectro das dioxinas. Depois dos frangos, é agora a vez do alarme no consumo de carne de porco.
Diário de Notícias

Gado alentejano morre de sede

Agricultores reclamam que os animais "não bebem papéis"
Correio da Manhã



Um miúdo num cavalo de madeira e a comunhão de uma menina - duas imagens de quem ainda sonha com a vida!

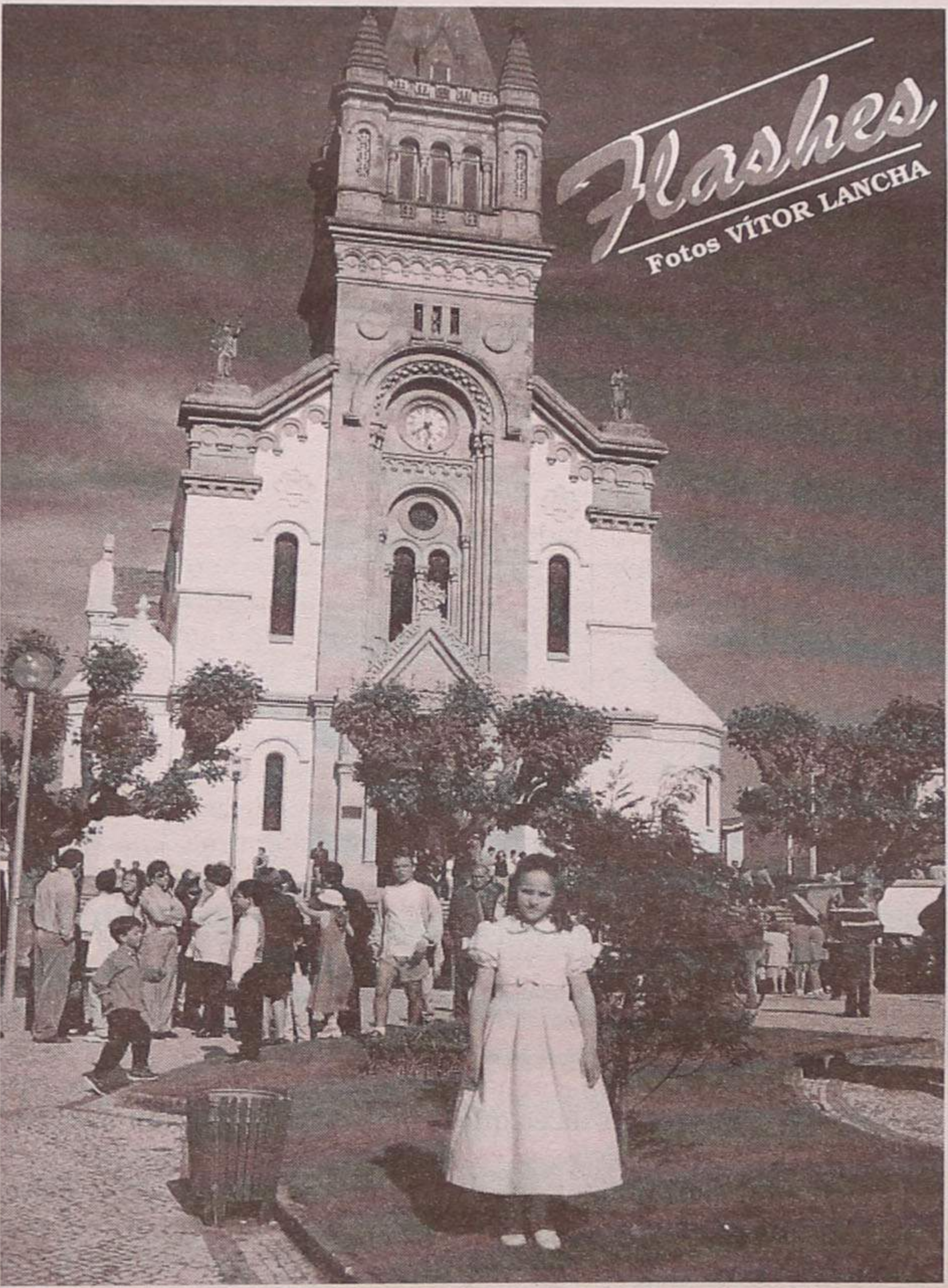

Era o tempo da escola (poema)

Era o tempo da escola.
Do mestre sisudo. Da terrível palmatória.
E contudo soltava-se o riso cristalino e
por entre letras, números e folguedos,
da infância fazíamos um hino!

Era o tempo da bilharda, do pião, do eixo,
do berlinde e do botão. Do arco com gancheta-guiador,
bólide veloz com pernas a motor, correndo seca e meca
por atalhos, passeios e estradas, sempre a acelerar
até chegar à meta.

Era o tempo da verdade. Em tudo a gente cria.
Em nada via mal. Puros como a água da fonte da montanha,
olhávamos o mundo com os olhos de cristal, esperando no fim d'ano,
ingénua artimanha, a fingir dormir, sem pregar olho,
o bom do Pai-Natal!

Era o tempo dos contos de encantar.
De fadas e duendes, de reis e de princesas.
Da feia bruxa má, da lâmpada de Aladino e do Ali-Bábá.
Dos anões do bosque em constante brincadeira.
Do Pinóquio de nariz denunciante, da Gata Borralheira
e do Grilo Falante.

Era o tempo da escola.
Da Tourada a minha era chamada.
Já nem sei se por próxima da dita
ou pelas faenas da rapaziada.

Era austera e branca a minha escola.
A nascente a fachada principal. E com mestres e aulas
de permeio o que nos valia era o recreio. Nas traseiras,
a poente, um recinto de terra mal batida e prevenindo à chuva,
em cimento assente, um alpendre que no Inverno, às vezes,
enchia como um ovo.
A sul, vizinha, alto muro a dividir, a das meninas, igualzinha,
traça geral do Estado Novo.

Da primeira à quarta ali andámos.
Quatro anos a aprender novas matérias.
Mas o melhor de tudo eram as férias.

As do Natal, embora frias, chuvosas, pelo fraterno ambiente,
sempre calorosas. As do Carnaval, as mais pequenas. Mesmo assim
sempre ansiadas, com fantasias, bombinhas e bisnagas.
As da Páscoa, foguetes pelos ares, flores primaveris,
amêndoas e folares. Finalmente as grandes. Da praia, sol e mar.
dos dias imensos, das noites de luar. Do quase esquecimento da
escola, das severas salas e no últimos dias a permanente
angústia do regresso às aulas.

Era o tempo da bola. Do voleibol. Do futebol e do vidro partido.
Da fuga conjunta ao fatal sarilho. Dos jogos de Espinho no velho
Avenida, dos primeiros cigarros, com barbas de milho.
Dos amores platónicos. Da menina das tranças.
Da alegria da vida. De sermos crianças.

Foi o tempo da escola.
Dos amigos fixos. Da lousa. Do giz.
Foi o tempo da escola.
Serenos e felizes.

Napoleão Guerra



TIPOGRAFIA - OFFSET
MANUEL PEREIRA GOIS

R. ESCADAS DO COVELO - SILVALDE • 4500 ESPINHO
Telef. 02 - 731 03 78 • Fax 02 - 731 03 79

Salvé 8/8/99
Maria Fernanda da Rocha Alves

Suas irmãs e sobrinhos, na passagem do seu 58.º aniversário vêm, por este meio, desejar-lhe muitas felicidades e que esta data se repita por muitos e bons anos.



CELESTE CABELEIREIROS

EFICIÊNCIA * RAPIDEZ * COMODIDADE

ABERTO À HORA DO ALMOÇO

Rua 14 n.º 652-1.º - Espinho • Tel. 731 21 73

Écos

O canil - a solução?

As nossas ruas continuam a conspurcar-se com excrementos caninos, porque agora toda a gente tem um ou mais cães.

O pior é que quando estes fiéis animaizinhos começam a ser estorvo quer porque envelhecem, ficam feios e se arranja outro mais bonito, ou por qualquer outro motivo, são postos ao abandono.

Sabemos de pessoas que, condoidas com tais abandonos, começam por agasalhá-los e alimentá-los; mas depois, até quase fazem colecções que apresentam a passear pelas ruas, com os resultados que se adivinham.

Ora, se houvesse um canil devidamente estruturado, os ditos seriam lá deixados; alguns donos, se quissem, deixariam também ali os seus animais, mediante o pagamento duma taxa. Justificativo da taxa haveria, tal como em muitas cidades, as melhores condições de alojamento, alimentação, enfim, de tratamento para os mesmos. Até poderiam ser adquiridos ali, entre os abandonados, o cão que nos interessasse, mediante um pagamento justo, devido à despesa e qualidade do animal.

Paralelamente, seriam instalados, na cidade, alguns locais onde os canídeos pudessem fazer as suas necessidades fisiológicas. E, assim, quem andasse com eles a conspurcar as ruas ou outros lugares públicos, estaria sujeito a ser penalizado com uma coima.

Para o efeito, haveria vigilantes camarários, zelosos, pagos para exercerem vigilância de dia e de noite, pois é principalmente ao fim da tarde e à noite que os donos os põem a fazer as suas necessidades (mas quase nunca junto às suas residências!!!).

Antes, porém, todos os cães seriam obrigatoriamente registados e, se possível como no estrangeiro, tatuados no pelo, havendo uma postura municipal para pagamento duma coima a quem não os tivesse devidamente legalizados.

Obviamente que isto seria necessário até que o povo se habituasse, pois estou convicto de que em pouco tempo tudo seria

normalizado, e muitas das penalidades iniciais poderiam ser suspensas.

Estas medidas, bem estudadas, até talvez trouxessem dividendos ao erário público; a nossa cidade, finalmente, poderia respirar de limpeza e asseio; e nós não teríamos o pouco prazer de entrar em casa com as botas todas sujas! Com os gatos, está a verificar-se uma proliferação selvagem dentro da cidade, porque estes felinos são difíceis de controlar.

Talvez, por isso, uma benfeitora anda todas as noites até altas horas, pelas ruas da cidade, a deixar-lhes comida aqui e além, nos passeios, acontecendo que, no convívio, eles sujam os mesmos com a comida, havendo ainda a agravante de dispersão doméstica de alguns destes úteis animais.

Que não deixa de ser problema de certa complexidade... não o ignoro, demais que a canideomania já entrou nos hábitos do nosso povo, levando, por vezes, ao exagero, como é o caso (que me contaram) de certa senhora que entrou na Capela de Santa Maria Maior (Senhora da Ajuda) com um caniche ao colo, beijando-o. No entanto, estas medidas serão, quanto a mim, para já as melhores soluções e, por isso, aqui deixo as minhas sugestões, que espero não achem descabidas, visto que a intenção é boa!

Orfeão de Espinho - fotografias

Sexta-feira, dia 30 de Julho - Estava na Nave Desportiva, no Pavilhão do Orfeão de Espinho. Eis senão quando, chegaram ali duas pessoas, que começaram por ver as fotografias expostas, exclamando, a dado passo: "Não estamos aqui em nenhuma!... Aonde estão as outras... as fotografias onde estávamos?!... Eram montes delas!..."(sic)

Conversámos, eu próprio disse-lhe da minha estranheza por tais fotografias e "outras coisas", a que então se referiram durante a conversa.

Momentos mais tarde, dei comigo a pensar. É possível haver muito mais coisas dispersas (fotogra-



fias, uma ou outra peça de roupa, emblemas bordados, músicas, peças de teatro, etc., etc.), até por esquecimento ou qualquer outro lapso e, por isso, ousou fazer o seguinte apelo:

"Por favor, se alguém tem alguma recordação do Orfeão de Espinho, entregue-a à colectividade; mesmo que seja sua, marque o seu nome, mas ofereça-a... Lembre-se: a história do Orfeão de Espinho mostrará aos vindouros (os nossos próprios familiares) que nós também a ajudamos a construir!!! Pela minha parte, considerar-me-ei muito honrado!

Entretanto, vai realizar-se no próximo dia 11, quarta-feira, a homenagem ao grande poeta espinhense Carlos de Moraes.

Homenagem justa, sem dúvida, mas algo tardia, pois Espinho muito deve a este grande poeta, que dedicou todo o seu saber a esta terra, com letras que Fausto Neves (outro grande músico, a quem Espinho ainda deve uma consagração condigna!) musicou e que andam de boca em boca, como é o caso de algumas cantigas do nosso Rancho Juvenil e, principalmente, o Hino à Nossa Senhora da Paz - a chamada "Miraculosa" - escrita no tempo conturbado da II Guerra Mundial e que todo o povo católico canta.

Pelo que fica dito, se depreende, naturalmente, que o Orfeão de Espinho ali se fará representar, não obstante o Grupo Coral ter entrado de férias até ao próximo dia 1 de Setembro.

Falei em Fausto Neves, cuja homenagem que perpetue aos vindouros o seu nome e a sua obra ainda não foi efectuada, tal como a outros grandes espinhenses - Alberto Barbosa (Beka), no campo cultural e Augusto Gomes, no campo político (o homem a quem Espinho deve a criação do Concelho, e que tinha, em tempos não muito recuados, uma Avenida em seu nome - a Avenida Augusto Gomes), entre outros.

Voltarei a focar este assunto com mais acuidade, para não entrar no esquecimento!

José Domingues



Correio do Leitor

Mais respeito por quem trabalha

Na qualidade de funcionária desta Junta de Freguesia de Silvalde, fiquei indignada com a verborreia gratuita que o senhor Luís Correia faz aos funcionários desta casa, mas logo esse sentimento desapareceu e surgiu a pena. Aliás, tive-a sempre desde que é membro da Assembleia de Freguesia de Silvalde pelo PSD. Talvez pela sua postura, o senhor leva porrada de criar bicho de todos os lados e não aprende, não tem emenda, e não me venha dizer que é por ser oposição e estar em minoria, que não é não senhor. Há outra força política que também é oposição, está em minoria e, no entanto, justiça seja feita, não tem nada a ver consigo. Concorde, discorde, vota contra, vota a favor, mas sabe o que diz. O senhor não, coitado. É por isso que tenho pena. Se não vejamos: o senhor deve sofrer de amnésia conveniente, vem para o jornal falar de licenças, taxas, obras, funcionamento do

cemitério, etc. Por acaso o regulamento do cemitério e as taxas não foram aprovados democraticamente em plena Assembleia de Freguesia? Vem o senhor acusar os funcionários desta Junta de burocráticos e outras coisas mais? Sabe uma coisa, senhor Luís Correia? Nesta casa trabalha-se, não se faz demagogia, temos um bom timoneiro "presidente", que sabe coordenar. Algum dia o senhor chegou à secretaria da Junta e foi mal atendido? Algum dia pediu atestado, ou requereu serviço que não fosse logo executado? Mas, afinal, de que é que o senhor se queixa? Quais os pesadelos que tanto o afligem? Não entendo.

Vem o senhor falar da Marinha. Bateu na porta errada. Por acaso conheceu a Marinha de ontem e conhece a Marinha de hoje? Com isto não quero dizer que está tudo feito, mas para se falar da Marinha é preciso ter conhecimentos de causa, é viver,

crescer, sofrer, ralar, rir com eles. Falar mal da Marinha? Só os ignorantes, isto é pessoas que ignoram, não sabem o que lá se passa. Todos aqueles que cobardemente vieram para a via pública com um comunicado em vésperas de eleições autárquicas intitulando-se "um grupo de silvaldenses" sem dar a cara, acusando a Junta de Freguesia de batota eleitoral, através da funcionária Lurdes Mota. Como diz o povo, "vozes de burro não chegam ao céu". O Partido Socialista, nesse ano, subiu na Marinha, e sabe porquê? Porque a maioria conhece o presidente da Junta e conhece a funcionária Lurdes Mota. Eu não vou à Marinha só quando o rei faz anos, estou lá diariamente, é lá que vivo. E quando vejo alguém criticar a Marinha, a minha adrenalina sobe ao rubro. O senhor nunca perdoou ter perdido as eleições. Mas sabe, não é presidente quem quer.

Por isso, senhor Luís Correia, a diferença está na honestidade, ninguém o impede de dizer aquilo que pensa, se fizer críticas sérias e construtivas, todos lhes agradecemos, mas por favor não brinque com os trabalhadores desta casa, porque aqui trabalha-se.

Lurdes Mota
(3.ª oficial administrativo da Junta de Freguesia de Silvalde)



Senhora(s) do Mar e da Guia e Santo Estêvão

Fé e alegria em Silvalde e Guetim

No fim-de-semana houve festa, de carácter religioso, em Silvalde e Guetim. Os párocos Manuel António e Crispim

Martins presidiram às respectivas cerimónias solenes, com as missas e as procissões como pontos altos dos feste-

jos em honra de Nossa Senhora do Mar, no silvaldense Bairro Piscatório - Marinha, e de Santo Estêvão e Nossa Senhora da Guia, em Guetim.

Os foguetes deram o mote às festividades. Nos palcos brilharam os cantores populares, para gáudio dos mais novos aos mais velhos.

A fé do povo cruza-se com a folia, no mínimo, uma vez por ano, aqui e ali...



Fotos VÍTOR LANCHAS



Em 1999, a Comissão Euro do Ministério das Finanças levou a cabo uma das principais acções de divulgação: o projecto "Euro na Estrada". Esta iniciativa teve como objectivo informar de forma informal mas rigorosa os cidadãos sobre a nova moeda europeia, bem como sobre as alterações provocadas pela sua introdução no quotidiano dos portugueses. Durante esta campanha também foi possível contactar de maneira mais directa os cidadãos proporcionando a todos o debate sobre o Euro.

O camião "Euro na Estrada", entre Fevereiro e Julho percorreu as 18 capitais de distrito e ao todo teve 204.419 visitantes. "A adesão foi tão boa que devido a inúmeros pedidos o prazo foi prolongado por um mês".

Nas estradas de Espinho Camião Euro

Desta vez, o camião "Euro na Estrada" percorre a zona balnear de forma a possibilitar que o maior número de portugueses, que agora se encontra a fazer praia, se informe sobre o euro. Para o efeito foram escolhidas seis praias consideradas mais representativas entre as quais

se encontra Espinho. Assim, o "Euro na Estrada" já divulgou a moeda única na Póvoa do Varzim, em Espinho (junto às piscinas) e na Figueira da Foz, prosseguindo em Cascais, Costa de Caparica e Praia da Rocha.

No interior do camião encontra-se patente uma exposição com oito expositores iluminados contendo informação relativa ao tema; seis computadores para navegar na página Web da Comissão Euro do Ministério das Finanças, jogos interactivos e outras páginas em outros Web sites para cativar os jovens; um televisor para visionar filmes institucionais e de promoção; e um balcão de informação com atendimento ao público e distribuição de material informativo e promocional variado.

Casos de Polícia

Raio de droga!

A droga é um flagelo que afecta muitas famílias, directa ou indirectamente, em Portugal, mas, apesar dos esforços nos sentido de circunscrever o problema, a solução está longe de ser encontrada, pois este é um negócio que envolve muito dinheiro. Apesar de tudo, a polícia tem feito um bom trabalho e não são raros os casos de detecção de maiores ou menores quantidades de droga.

Desta feita, a apreensão de 42 doses de haxixe ocorreu no passado fim-de-semana e levou à detenção de um comerciante de 25 anos, residente em Nogueira da Regedoura, que prestou termo de identidade e residência e já foi presente ao Tribunal Judicial desta comarca.

No seu trabalho, a força policial nem sempre é bem vista ou bem-vinda e por vezes vê-se envolvida em situações pouco saudáveis, foi o que aconteceu ao fim da tarde de sábado, quando um agente policial deparou com uma desordem na via pública entre vários indivíduos e ao tentar separa-los foi agredido por um auxiliar de acção educativa, de 24 anos, solteiro e residente em Gaia, que foi detido de imediato.

Entretanto, e no âmbito da acção intitulada "acalmia de tráfego", a decorrer durante o Verão, foi detido um outro indivíduo, um espinhense de 25 anos de idade, por conduzir um veículo na via pública sem que estivesse habilitado para o efeito.

Na tentativa de facilitar a vida aos condutores, a PSP avisa que durante o mês de Agosto, em especial à segunda-feira, "os automobilistas devem estacionar no primeiro lugar que encontrarem, não esperando conseguir fazê-lo no centro da cidade e muito menos junto à praia".

Sandra Soares

Na linha ferroviária

Drama

Artur Vaz Cerqueira, de 49 anos, residente em Esmojães, Anta, foi colhido, mortalmente, por um comboio que circulava na Linha do Norte, no apeadeiro de Silvalde, no sentido Norte-Sul.

O acidente ocorreu cerca das 19 horas do dia 18 e tudo indica que se tratou de um suicídio.

O corpo da vítima acabou por ser removido do local pelos Bombeiros Voluntários de Espinho três horas depois do acidente



(cerca das 22 horas), depois de cumpridas todas as formalidades legais,

nomeadamente, após a comparência do delegado de Saúde.

A Polícia de Segurança Pública tomou conta da ocorrência.



Frashes
Foto VÍTOR LANCHÇA

A feira da primeira segunda-feira de Agosto proporcionou um "mar de gente", inclusive, com muitos emigrantes

<p>Espinho T1 * T2 * T3 Móveis de cozinha em madeira Quartos em parquet Desde 14.494 cts.</p>	<p>Riomeão Último para venda T2 Novo Cozinhas equipadas c/ electrodomésticos - Fogão de sala - Garagem fechada Só 13.750 cts.</p>	<p>Espinho T2+1 Novo Condomínio fechado Garagem fechada Excelentes acabamentos Só 24.000 cts.</p>
<p>LOJAS OLEIROS RIOMEÃO PAÇOS BRANDÃO STA. M. LAMAS Desde 9.000 cts.</p>	<p>Espinho Moradias - Novas Fogão de sala - Pré-instalação aquecimento central - Quartos em madeira Desde 36.000 cts.</p>	<p>T1 * T2 * T3 Acabamentos luxo Ótima localização <i>Ligue hoje mesmo e veja o sonho da habitação</i></p>
<p>Espinho Junto à praia Ótimos acabamentos Pronto habitar</p>	<p>Moradia individual 3 frentes Jardins Churrasqueira Só 17.500 cts.</p>	<p>Espinho T1 Condomínio privado 2 frentes Excelentes acabamentos 16.300 cts.</p>
<p>Marque hoje mesmo a sua visita através dos telef.: 02-7442500 / 056-784196 ou 0931-203119</p>		

KING SPORT

RUA 62, N.º 97 - 4500-364 ESPINHO

POR NECESSIDADE DE ESCOAR O STOCK...

VAMOS DESCER OS PREÇOS MUITO ABAIXO DO CUSTO...

É VER PARA CRÊR!...

De 07/08/99 a 28/09/99

ESTAMOS ABERTOS AO SÁBADO DE TARDE

DE vende-se no Café Harmonia (Anta)

Bom Café... é da **Casa Alves Ribeiro**

Rua 19, 294 - ESPINHO
Tem Fábrica própria

A Casa Alves Ribeiro
da Rua 19, 294 - ESPINHO
tem dos maiores sortidos do país em Vinhos do Porto datados, Correntes, de Mesa, Aguardentes Velhas e Whiskys

Cordões de areia matam peixes em Esmoriz

Poluição aumenta na Ribeira de Paramos

Depois dos graves problemas ambientais que afectaram a Ribeira de Paramos no verão passado, a acção desenvolvida pelo Instituto das Águas, que utilizou uma máquina, durante semanas, com a intenção de introduzir oxigénio no curso de água, parecia mostrar a luz ao fundo do túnel. Porém, este ano, o problema mantém-se, aliás, desde que as chuvas abrandaram, a poluição começou a concentrar-se e as águas não mais deixaram de ser negras, exalando um cheiro insuportável.

Foi por esta razão que a Associação Paramense de Defesa dos Interesses Locais (APARDIL) decidiu agir, levando o caso à Assembleia de Freguesia de Paramos e apelando para uma conjugação de esforços, no sentido de por cobro a esta situação, mas, apesar dos esforços para denunciar a situação e do apoio dos

responsáveis autárquicos, em especial na campanha "Espinho verde" que está a decorrer, a questão tem vindo a agravar-se.

Também, José Mota, presidente da Câmara de Espinho, alerta para o fac-

to de em Santa Maria da Feira não haver saneamento, Etar e outras infra-estruturas, o que leva à poluição das Ribeiras de Paramos e Silvalde. "Nós sabemos que estas situações não podem ser resolvidas de um momento para o outro, mas já foram tomadas medidas no sentido da resolução do problema; o director Regional do Ambiente esteve no local há pouco tempo e o chefe de gabinete do secretário de Estado dos Recursos Naturais também já foi contactado", garante, embora tenha consciência de que "as fábricas geradoras da poluição continuam a não ter cuidado e cada vez se constroem mais apartamentos".

Segundo a APARDIL, a poluição tem formado uma camada, à superfície da

lagoa, que já começa a retroceder para a zona norte, aproximando-se da rua do apeadeiro, "cobrindo completamente a mistura de poluição e água que corre para a lagoa desde o concelho de Santa Maria da Feira".

A Ribeira de Paramos desagua em Esmoriz, daí que também a população desta cidade, em especial aquela que utiliza a praia, se preocupe com a poluição, levando as autoridades e não só a tomarem providências, que nem sempre são as mais correctas.

A APARDIL revela que "este ano, foram efectuados trabalhos com máquinas na foz da lagoa, supostamente sem qualquer controlo das entidades responsáveis, originando a mor-



O mar ficou negro e, claro, poluído, devido a um suposto derrame de crude, ocorrido sexta-feira, a norte de Espinho

Joaquim Barbosa Director do Centro de Saúde

Por lamentável lapso, foi noticiado na pretérita edição que Joaquim Fernando Lopes Barbosa fora indigitado para director do Hospital de Espinho, quando na verdade assumiu a função de director do Centro de Saúde de Espinho.

Da incorrecção nos penitenciamos, junto dos leitores, e em particular de Joaquim Fernando Lopes Barbosa e dos órgãos responsáveis dos aludidos Centro e Hospital.

Jogo com o Bayern

Excursão da Casa do Benfica

Decorrem as inscrições na Casa do Benfica, em Espinho, para uma excursão, visando a assistência do jogo de apresentação da equipa de futebol benfiquista ante o Bayern de Munique.

A saída está prevista para as 8 horas do próximo dia 10, com os seguintes preços dos bilhetes: 3500\$00 para sócios da Casa e 4000\$00 para não associados.

te, por cerco em água imprópria, de largas dezenas de peixes, que em boa parte lá ficaram em decomposição, juntando-se a um golfinho, que o mar para cá mandou e a um cão amarrado a um tijolo, que se desfizeram, alimentando mosquitos que aí se multiplicam, espalhando-se pelas populações".

O trabalho, que consiste na edificação de dois cordões de areia, no canal da Foz, um cerca de 50 metros mais a nascente e outro junto ao mar, funcionam como filtro deixando passar a água e não a imundice,

porém a associação alerta para o facto de que "o aumento da água da lagoa ou uma onda mais alta irão, a curto prazo romper o cordão junto ao mar, tornando inevitável a descarga de poluição concentrada, prejudicando gravemente os veraneantes da praia de Esmoriz, que se pretendia proteger". Além disso, a acumulação de areias, resultante deste cordões, poderá vir a agravar a situação no Inverno, com o regresso das chuvas, impedindo um escoamento eficaz.

Sandra Soares

T4 Duplex

Rua 18, n.º 1007

Boas áreas, fogão sala, g. individual, pré-inst. a.c. (Trata o próprio)

Tel. (02) 733 52 00

Vende-se ou trespassa-se Confeitaria em Espinho

Instalações modernas, totalmente equipada, pronta a funcionar (com licenças e alvarás). Excelente oportunidade

Telem: 0936 - 90 48 06

Clínica Médica Dentária

Dra. Rosa Neves

Dra. Leopoldina I. Santos Tavares

Acordos com: ACASA e CGD

Rua 23 n.º 773 - 1.º esq. - Espinho

Telef: 734 01 16

CONSULTORES IMOBILIÁRIOS ESPINHO DEPARTAMENTO/STAND

PRETENDE-SE:

- COM OU SEM EXPERIÊNCIA
- VIATURA PRÓPRIA
- DISPONIBILIDADE TOTAL E IMEDIATA
- EXCLUSIVIDADE
- DINAMISMO, RESPONSABILIDADE E ASSIDUIDADE

OFERECE-SE:

- FORMAÇÃO ADEQUADA DADA PELA EMPRESA
- RENDIMENTOS ELEVADOS

IMLAZUL

PROPRIEDADES SOC. MED. IMOB., LDA.

LIC. 1830 TELF.: 7330720/1/2

Empresa de informática pretende admitir

SECRETÁRIA

REQUISITOS:

- 12.º ano escolaridade
- C/ experiência no sector
- Residência na região
- Conhecimentos de informática

OFERECE-SE:

- Remuneração compatível c/ experiência
- Bom ambiente de trabalho
- Integração em Empresa sólida e em crescimento

Resposta em carta c/ "Curriculum Vitae" ao n.º 6841.

T3 - Duplex

Como novo em Espinho centro, gar dupla, vistas de mar, terraço, arrumos,...

Terreno

Em Anta, com ± 1300 m², em 2 artigos, dá para construir 2 moradias.

T2 - Espinho

Em Espinho, em bom estado, perto das escolas, bons acabamentos.

Escritórios

Para aluguer em Espinho centro, desde 60 c por mês, bem localizados.

T3 - Lamas

Com 132 m², lug. de gar., aquec. central, terraço 51 m², bons acabamentos.

Lojas - Espinho

Nas ruas 30, 19, 21, para aluguer desde 150 c/mês

T3 - Espinho

Entrada individual, lareira, gar. ind., roupeiros, bons acabamentos,...

Terreno

Em Guetim, com ± 1500 m², para moradia de 4 frentes, local calmo.

ImoStudio
Soc. Med. Imobiliária Lda. Lic. 2690/AMI
Rua 23, n.º 344, 1.º Sala G, Espinho

7319214
09319785131

Dia 24, às 21 horas Rui Veloso em Espinho

O cantor Rui Veloso vai actuar em Espinho, no Largo Dr. José Salvador, no dia 24, às 21 horas, no encerramento das comemorações do centenário do dia da elevação de Espinho a concelho. Pedro Barroso, também no Largo da Câmara, no dia 28, às 21 horas, irá dar um espectáculo. Quim Barreiros encerrará o Campeonato do Mundo de Voleibol de Praia Masculino, no próximo domingo, à tarde.

No dia 13, o Duo MR actua no espaço Brandão Gomes, às 22 horas. Nos dias 14 e 17 a noite é dedicada ao fado, na Praça José Salvador, às 22 horas. A "Noite dos Artistas de Espinho" terá lugar no dia 18, no Largo da Câmara, às 22 horas, o mesmo acontecendo com o conjunto Ponto Final, no dia 20.

Entretanto, no dia 11, às 18h30, serão inaugurados a praca e o busto do poeta Carlos de Moraes, em frente à Escola Sã Couto.



O Grupo Recordações de Música Popular Portuguesa de Neuchâtel (Suíça) irá actuar, amanhã à noite, no recinto de vólei de praia da Baía, num espectáculo organizado pela Edilidade, abrilhantando igualmente o torneio triangular de futebol veterano do Rio Largo, esta iniciativa dividida em dois períodos: de manhã, a competição com as formações de uma selecção de emigrantes (França), do Rio Largo e da Casa do Benfica de Neuchâtel; à tarde, convívio com sardinhada e churrasco!

A par de outras iniciativas

Festival de Folclore anima Praia da Baía

O Festival Internacional de Folclore "Espinho 99" vai trazer à nossa cidade oito grupos oriundos do nosso País, Espanha, Itália e Roménia que irão actuar, no sábado, às 21.45 horas, na Praia da Baía.

Assim, hoje, quinta-feira, às 22 horas, no largo contíguo à ex-Fábrica Brandão Gomes, actuarão a Companhia Folklorica di Musica e Danza Popolare San Paolo (Sicília) e o Rancho Folclórico S. Tiago de Silvalde.

No dia 6, o agrupamento siciliano, o Rancho Folclórico da Casa do Povo de

Paul, o Ibaria Meaka Dantza Taldea (de Irun, Espanha) e o grupo folclórico "Doina Carpatilor" (Roménia) desfilarão por várias ruas do concelho, com concentração no largo fronteiro à Câmara Municipal, onde será efectuada uma demonstração.

Porém, o ponto alto será no sábado, com a concentração de todos os grupos no Largo da Câmara, às 15h45. Às 16h15, decorrerá uma sessão de boas-vindas, na Edilidade, decorrendo, de seguida, um desfile etnográfico pelas ruas da cidade, com partida da Câmara, às 17h30. A abertura solene do festival ocorrerá às 21h45 na Praia da Baía.

Para além destes grupos mencionados actua-

rão, também, o Rancho Típico de Alvorge, o grupo Peña Rincon Pulpitero (Múrcia) e o Rancho Folclórico Correlhã (Ponte de Lima).

A organização do evento é da responsabilidade da Câmara Municipal de Espinho com o apoio da Federação do Folclore Português.

Entretanto, o Grupo Recreativo de Benfazer Cultura e Desporto, vai realizar, no campo de jogos, em Paramos, hoje e amanhã, uma grande festa com a presença de grupos folclóricos, um duo musical e a exibição de duas marchas (primeira e segunda classificadas das marchas de S. João de Santa Maria da Feira).

Assim, hoje, pelas

21,30 horas, actuará o Grupo Folclórico "As Andorinhas de Espargo". Às 22h30, actuará o Grupo Folclórico "As Lavradeiras de S. João de Ver". Às 24 horas decorrerá a exibição das marchas.

Amanhã, sexta-feira, às 21h30, actua o Duo Primavera e a festa encerrará com uma sessão de fogo de artifício.

Amanhã, pelas 22 horas, no recinto onde se está a disputar o Campeonato do Mundo de Voleibol de Praia masculino, irão actuar o Grupo Recordações de Música Popular Portuguesa de Neuchâtel (Suíça), o Grupo de Dança Cigana da Associação de Desenvolvimento do Concelho de Espinho e o Grupo Rady Pop.

ESPINHO E CONCELHO DA FEIRA
Lic. 2365 AMI

ESPINHO T1 novo
Condomínio Fechado
Boa localização
Equipado com aquecimento central e banheira de hidromassagem
Acabamentos de luxo
16.300 cts.

ESPINHO T3 novo (Rua 33)
Só: 24.500 cts.
Marque já a sua visita!!!!
Financiamento garantido

T2 PRONTO A HABITAR
Só: 12.500 cts.

T1 - T2 - T3
Cozinhas c/ electrodomésticos
Fogão de sala
Videotelevisão
Gás canalizado
Excelentes áreas
Desde: 11.000 cts.

MORADIAS DE LUXO O SONHO AO SEU ALCANCE!
Junto à Nave Polivalente de Espinho e complexo de ténis

Boas condições de financiamento.
Tratamos de toda a documentação.
Consulte-nos! Temos outras soluções.
Tel. (02) 7440276 / 0931 - 9949928

DR. ILÍDIO D'OLIVEIRA SANTOS
MÉDICO DENTISTA

Implantes / Ortodontia Fixa / Prótese Fixa

Consultórios:
— Rua 16 (Esquina Rua 19), n.º 545-1.º Dt.º - Espinho - Telef. 7342931
— Rua Júlio Dinis, 748 - 4.º Esq.º - Sala 413 - Porto - Telef. 6007175
— Rua Manuel Alves de Sá, 15 G - 4400-494 V.N. Gaia - Telef. 02-7118661 / 7118642

Acordo com as entidades: ACASA; CGD; ADSE

ARMAZÉM
Z.I. Espinho

340,00 m2 + escritório + logradouro

Tel. (02) 733 52 00 / 732 08 86

S.C.R.
Comércio de Componentes Equipamentos Electrónicos

ANTENAS • PARABÓLICAS ROTATIVAS E FIXAS
ACESSÓRIOS P/ MÁQUINAS DE LAVAR • SOM
TRANSFORMADORES LINHAS E OUTRAS
SEMICONDUCTORES EM GERAL • ILUMINAÇÃO
CABOS E FICHAS • REPARAÇÃO EM TV - VÍDEO - HI-FI

Av. da Praia, n.º 205 - Loja B Edifício Panorama - 3885 ESMORIZ
Telef. 056 - 755661 • Fax 056 - 752750

TECNISTORE
Estores interiores * Romanos
Enroláveis * Verticais * Laminados
Resguardos de banheiras / Polibanho

— VISITE-NOS —

Rua 21 n.º 869 - 4500 Espinho - Tel./Fax 732 05 89

CLÍNICA DE MEDICINA DENTÁRIA
Acordos com : PSP, ACASA, CGD, EDP, SAMS, PHILIPS

Dr. Jorge Pacheco

ORTOPANTOMOGRAFIA, TELERRADIOGRAFIA, IMPLANTOLOGIA,
ORTODONTIA (fixa e removível), PRÓTESE (fixa e removível)

Rua 8 n.º 381-1.º • 4500 ESPINHO • Telef. 7342718

LAVANDARIA LAVAR

RIBEIRO, VALENTE & CA., LDA.
Rua 12, n.º 640 — ESPINHO
Telefone, 734 37 04

A MAIS AVANÇADA TÉCNICA NA LIMPEZA E TRATAMENTO DO SEU VESTUÁRIO

Limpeza a seco — Lavagem e secagem de roupa branca, rendas e bordados
SERVIÇO RÁPIDO

Casino de Espinho

Paula Oliveira
relembra
jazz de Ella

O Casino de Espinho apresentou, no salão Atlântico, ao longo de três noites, um tributo a Ella Fitzgerald, subordinado ao tema "Ella, a primeira-dama do jazz", com Paula Oliveira, que acaba de editar o seu primeiro trabalho discográfico (acompanhada por David Finck, Cliff Hornam e Paulo Braga).

Uma oportunidade para lembrar uma das poucas intérpretes que os músicos de jazz ainda continuam hoje a venerar. Compositores de renome, como Duke Ellington, Cole Porter, George Gershwin, Irving Berlin e Harold Arlen, fazem parte da vasta lista de criadores que trabalharam com Ella.

Para além de ser conhecida pela magnificência das suas interpretações - quer se fizesse acompanhar de grandes orquestras, quer de apenas uma guitarra -, ao longo da sua carreira, Ella Fitzgerald justificou a designação de primeira-dama do jazz, nomeadamente através de actuações ao lado de Louis Armstrong, Count Basie, Benny Goodman, Charlie Parker e Oscar Peterson.

Três anos após a morte de Ella, Paula Oliveira interpretou, durante três noites, no Casino de Espinho, os sucessos mais significativos da artista. Depois de ter actuado em vários festivais de jazz (nacionais e internacionais), Paula Oliveira deu voz a esta homenagem.



Museu Júlio Dinis

Exposição
icnográfica
"Varinos"

Decorreu no pretérito mês, no Museu Júlio Dinis, em Ovar, uma exposição icnográfica, sob o tema "Varinos", com 32 trabalhos de diversos autores.

Surfing Bar

Banda Go On
recorda
anos 60 e 70

A banda Go On actuou, domingo, no Surfing Bar de Espinho, perante animada assistência. Enquanto a brisa da noite atenuava o calor de Verão, os sons dos bons velhos tempos, de há quase três/quatro décadas, eram recordados por um grupo português (com certeza, não obstante a designação em inglês) dos anos 90 e que promete tocar o passado no ano 2000 e não só...

Trata-se de uma banda formada no início desta década, em Arcozelo, interpretando músicas, na sua maior parte, dos anos 60 e 70. Os fundadores do grupo foram António Silva, que se baseia na técnica de Wilko Johnson para tocar guitarra-ritmo e solo, e António Couto, de Espinho, como vocalista. Ambos actuaram como amadores, dando forma a sucessivas bandas que se foram diluindo ao longo do tempo. Entretanto juntou-se ao grupo (desde 1997) o viola-baixo Joaquim Silva e o baterista José Carlos Ferreira.

Este quarteto tem influências, em especial da banda britânica, Dr. Feelgood, da qual interpretam vários temas, reproduzindo-os com grande fidelidade. Do repertório fazem também parte a reprodução e interpretação de temas dos *dinossauros* da música, os Rolling Stones, JJ Cale, Robert Palmer, Joe Jackson, Elvis Costello, Dire Straits, Clash e John Mayall.

UNITED COLORS
OF BENETTON.

Estimado Cliente:

É com grande entusiasmo que anunciamos a abertura da nossa loja Benetton com as colecções de 012 (Criança), Corredino (recém-nascido) e Pré-Mamã no próximo dia 6 de Agosto, na Rua 23, n.º 329, em Espinho.

Aproveitamos a oportunidade para informar a reabertura da loja Benetton (remodelada), com as colecções de Senhora e Homem, no dia 7 de Setembro, na Rua 19, n.º 452.

É com grande prazer que o receberemos nas nossas lojas ficando, deste modo, a aguardar a sua visita.

Passeio à beira-mar inaugurado com Quim Barreiros e omoleta

Espinho tem nova sala de visitas

O novo passeio à beira-mar, na zona norte da cidade de Espinho, é uma obra considerada por todos de grande importância, que teve direito a uma inauguração com toda a pompa, contou com a presença do secretário de Estado do Turismo, Vítor Neves, com a animação da música popular do Quim Barreiros e, como nem todos são "mestres de culinária", a omoleta de 126 metros ficou a cargo de uma empresa especializada, embora os populares tenham dado uma mãozinha.



Alexandra Nunes
e Sandra Soares (textos)
Vítor Lancha (fotos)

A nova marginal da cidade de Espinho, "um espaço de lazer que faz com que continuemos a acreditar que Espinho é a cidade costeira mais bela do mundo", como o presidente da Câmara, José Mota, fez questão de sublinhar, foi inaugurada na passada semana com pompa, música popular e uma omoleta de 126 metros, em ano de comemoração do centenário da elevação de Espinho a concelho.

Para o autarca, esta é uma nova sala de visitas da cidade para o povo da terra, mas não só, uma obra que foi iniciada e acabada na hora certa, desmentindo os profetas da desgraça e mostrando que a Câmara tem capacidade para concretizar os seus projectos.

Esta empreitada, avaliada em cerca de 415 milhões de contos, é o prolongamento para Norte, da esplanada terminando no Rio Largo, curso de água que coincide, nesta zona, com o limite do concelho. Tendo em conta que este é um projecto preparado para se integrar no enquadramento estético já existente, os materiais utilizados são semelhantes aos da antiga esplanada. Assim, o pavimento é em calcário e basalto, com faixas de mitadoras em granito, foram colocados candeeiros, mas também holofotes, com o intuito de iluminar o espaço e os bancos são de granito ou ferro fundido e madeira. Os espaços verdes são compostos por palmeiras, painheiros mansos e canteiros relvados, alindados por coloridas flores.

Apesar desta obra gerar grande consenso, não está isenta de críticas. No entanto, José Mota responde assim: "Há sempre quem não esteja bem com aquilo que tem. Este local tinha um aspecto horroroso, há já muitos anos e agora é um espaço lindíssimo. Porém, alguns jornais publicam entrevistas onde se critica a falta de infra-estruturas de apoio à praia. As que existiam continuam cá e a partir de Outubro, no âmbito do Plano de Ordenamento da Orla Costeira, irão ser concessionados quatro novos espaços co-

ESPINHO

comerciais, de apoio sazonal, com 150 metros quadrados cada um, que terão, obrigatoriamente, de estar equipados com balneários, chuveiros e sanitários".

O autarca acrescentou ainda: "A crítica construtiva é bem-vinda e aceitável, a crítica destrutiva é naturalmente nojenta e fica mal a quem a faz, que normalmente não tem a coragem de dar a cara. Estamos a inaugurar uma obra de grande importância para Espinho, que é do agrado de toda a população e que já devia ter sido feita há muitos anos, no entanto, numa obra com esta envergadura pode haver uma ou outra falha, se elas existirem nós cá estamos para as rectificar".

Acessos para deficientes motores

Durante a cerimónia de inauguração do passeio à Beira-mar, uma obra elaborado através de um projecto dito cuidado, ouviram-se alguns protestos, nomeadamente da família de um deficiente motor presente no local. Segundo eles, o acesso à praia por parte dos deficientes não foi pensado, estando, as poucas rampas existentes, longe do local das barracas. "As escadas são todas tão largas, não seria difícil instalar uma rampa em cada uma delas", lembraram.

Confrontado com esta situação, o autarca José Mota afirmou: "Existem rampas, aliás sempre existiram, não estão é colocadas de metro a metro. Agora, há pessoas que só aparecem em determinadas alturas, dispostas a armar confusão, há alguém que lhes paga para isso, mas eu não estou para os aturar".

Entretanto, um dos responsáveis pela obra, presente no local, explicou que, devido à inclinação das escadas, que acabam directamente na areia, a construção de rampas nos locais assinalados pela família do jovem em cadeira de rodas não é praticável, está assim prevista a instalação de infra-estruturas adequadas para breve.

Comer e dançar, pois claro!

Na inauguração do novo espaço foi descerrada uma placa comemorativa, por Vitor Neves, secretário de Estado do Turismo, que lem-



brou as vezes que já veio a Espinho, "consequência directa do trabalho desenvolvido pela Câmara, que não só tem ideias e projectos mas, que os concretiza em obras. A melhoria de condições de vida, em Espinho, está a ser feita e a cidade pode contar com o Governo, com a Secretaria do Turismo e com o Fundo de Turismo para que os seus projectos se transformem em realidades. Espinho está-se gradualmente a transformar num destino turístico de grande qualidade".

Para este responsável governamental, "cabe aos empresários e investidores darem uso aos instrumentos financeiros colocados à disposição pelo governo, para que o turismo português, que já é de qualidade, continue no caminho certo".

Depois dos discursos, a população presente no local estava preparada para degustar a famosa omoleta de 126 metros, cem pelo centenário de elevação a concelho e os outros 26, comemorativos da aniversário da cidade. A preparação desta delícia gastronómica foi supervisionada por Vitorino Gonçalves e a sua empresa, o respon-

sável pela confecção da também famosa feijoada da Ponte Vasco da Gama.

As iniciativas desenvolvidas por este especialista não têm fins lucrativos e quando algum retorno é conseguido, esta reverte a favor de instituições de solidariedade social. Assim, em termos comerciais, a aproveitamento destas iniciativas mediáticas passa pela publicidade que resultará em contratos para efectuar refeições para 5, 10, 30 mil pessoas, como refere o responsável pela empresa. É também por este motivo que a preparação de novas façanhas culinárias já está em curso. De referir a confecção de 10 mil francesinhas no terceiro aniversário de um grande shopping center da área do Porto.

A omoleta chegou para quem a quis comer e serviu para dar forças aqueles que, mal ouviram os primeiros acordes do acordeão do Quim Barreiros, se dirigiram para a zona do palco e não mais pararam de dançar. Com o bailarico instalado, a digestão da omoleta foi feita ao som de cantigas bem conhecidas e cantaroladas por todos, em grande animação.

CASINO ESPINHO

O CÍRCULO

e muito mais...

Diariamente:
Jantar com Espectáculo desde 4.500\$00 p.p.

Sextas-feiras:
Jantar Buffet com Espectáculo desde 5.500\$00 p.p.

JÁ ESTREOU!

Informações e Reservas
(02) 733 55 00

CASINO ESPINHO SOL VERDE

Os Melhores Momentos!

VOCÊ SEMPRE TEVE GRANDES

MOTIVOS PARA QUERER VIVER

EM ESPINHO.

AGORA, TEM O MAIOR.

NO MELHOR AMBIENTE.

Apartamentos T1, T2, T3 e T4 na melhor localização, onde se vê qualidade nos acabamentos, inovação na arquitectura e, da janela, a tranquilidade no horizonte. Na brisa do Mar. Parque Luso Condomínio. Vê-se bem que é bom. E sente-se.

**PARQUE
LUSO**
C O N D O M Í N I O

Grandes Motivos por Dentro. Grandes Motivos por Fora.

- Localização Central com toda a Tranquilidade
- Próximo da Praia, Piscinas Municipais, Escolas e Zona Administrativa
- Facilidade de Acessos (Via Rápida e, brevemente, ligação directa à A1)
- Jardim Exterior
- Varandas
- Garagens e Arrumos
- Áreas Amplas e Funcionais
- Estrutura de Segurança
- Zona Comercial de Apoio
- Acabamentos gerais de Qualidade Superior
- Garantia de Construção Imosuber, Grupo SUBERUS

Visite o Centro de Informações e Venda, no Local.
[02] 732 19 20

Arquitectura:

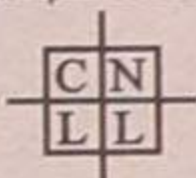

Especialidades Técnicas:



ENERESTUDO
ESTUDOS E PROJECTOS, Lda.

Promoção:



Gestão / Comercialização:



Financiamento:

Caixa Geral de Depósitos

IMOSUBER
INVESTIMENTOS IMOBILIÁRIOS, LDA.



PREÇO CONCORRENCIAL • FINANCIAMENTO GARANTIDO
CONDIÇÕES DE AQUISIÇÃO PERSONALIZADAS

No Centro de Tudo o que é importante. Em Grande.

Tigres dão boas indicações

Rio Ave vence torneio triangular

A equipa do Rio Ave foi a vencedora do Torneio Triangular de Espinho, que decorreu no sábado no Estádio Comendador Manuel de Oliveira Violas. Os vilacondenses conseguiram superar os espinhenses, apenas, na marcação de grandes penalidades (5-4).

A turma do Sporting Clube de Espinho obteve a segunda posição, por conseguirem bater o primodivisionário Salgueiros, por 2-0 que havia sido derrotado pela equipa vencedora da prova por 1-0.

Carlos Carvalho, nestes dois encontros de preparação conseguiu dar mostras do potencial da sua equipa para a Divisão de Honra que terá início no dia 22. Jogou com dois conjuntos distintos o que lhe irá permitir fazer uma difícil escolha para o próximo fim-de-semana, no Torneio da Costa Verde - a verdadeira prova de fogo antes do Campeonato.

**Sp. Espinho, 0
Rio Ave, 0**

Jogo arbitrado por Agostinho Silva, de Aveiro.

Sp. Espinho - Nuno Sampaio; Jojó, Duca, Paulo Silva e Nuno Coelho; Luis Miguel, Chico Silva, Vitor Covilhã e Johnny; Vargas e Roger.

Treinador: Carvalhal.

Rio Ave - Tó Luis; Armando, Peu, Jorge e Nito; Sérgio China, Alécio, Niquinha e Luis Coentrão; Jader e Chicabala.

Treinador: Carlos Brito.

Disciplina: cartão amarelo para Duca (35') e Chicabala (43').

**Rio Ave, 1
Salgueiros, 0**

Jogo arbitrado por Moreira da Silva, de Aveiro.

Rio Ave - Tozé; Niquinha, Peu, Sandro e Martins; Paulo Lima Pereira, Costa e Miguelito; Artur Jorge Vicente, Jacaré e Gama.



Foto VÍTOR LANCHA

Treinador: Carlos Brito.

Salgueiros - João; Jorge, Ricardo, Paulinho e Pedro; Rui Ferreira, André e Renato; Edu, Paquito e Basílio.

Treinador: Dito.

Marcador: Artur Jorge Vicente (18').

Disciplina: cartão amarelo a Costa (15'), Paquito (32') e Peu (35').

**Sp. Espinho, 2
Salgueiros, 0**

Jogo arbitrado por Manuel Sineiro, de Aveiro.

Sp. Espinho - Marito; Bodunha, Ricardo Martins, Gilmar e Orlando; Pedro, Carlos Miguel e Carlos Pedro; Paulão, Artur Jorge e Lito.

Treinador: Carvalhal.

Salgueiros - Jorge Silva; Carlos Ferreira, Ricardo (Márcio Cláudio, aos 12'), Ademir e Nelson; Toninho Cruz, Schuster e Renato;

João Pedro, Pedro Almeida e Filipe Cândido.

Treinador: Dito.

Marcadores: Ricardo Martins (17') e Paulão (29').

A partir de amanhã Torneio da Costa Verde

O Estádio Comendador Manuel de Oliveira Violas vai acolher mais uma edição do Torneio da Costa Verde, a partir de sexta-feira.

Assim, no primeiro dia da prova, amanhã, o Sporting Clube de Espinho irá defrontar a turma do Desportivo das Aves, às 18 horas.

No sábado, às 17 horas, o Aves irá jogar com a Académica de Coimbra e, no domingo, também às 17 horas, os tigres irão defrontar os estudantes de Coimbra.

TOTOBOLA

Concurso dos Órgãos de Informação n.º 33/99, relativo a 15 de Agosto de 1999. Prognóstico "Defesa de Espinho", Redacção Desportiva:

Frankfurt-UnterhachingX
Estugarda-W. Bremen1
Hert. Berlim-H. RostockX
ULM-Freiburg2
Karserslaut-B. Dortmund2
Schalke 04-Bielefeld1
Nancy-Le HavreX
Mónaco-Bastia1
Nantes-Lens2
Marselha-St. Etienne1
Bordéus-Troyes1
Lyon-RennesX
Auxerre-SedanX
Goteburgo-Orgryte1

De 01 a 06 - Campeonato da Alemanha
De 07 a 13 - Campeonato de França
14 - Campeonato da Suécia

Tele-Rocha

Instalações de Gás com Contador
Móveis • Electrodomésticos
Cozinhas por medida

Vendas: Av. 24 - 771 • Tel. (02) 734 16 12
Gás: Rua 31 n.º 469 • Tel. 734 03 25 • Fax: 733 07 39

Restaurante SEARA

FICA NO CRUZAMENTO DE GUETIM

Almoços - Jantares - Casamentos - Baptizados - Comunhões

Especialidades da Casa: Veado, Javali,

Picanha no Espeto. Por encomenda: Pato Bravo no

Forno com Arroz de Pato, além de Cabidela Caseira.

Com um especializado cozinheiro e empregados de mesa experientes.

A gerente MÓNICA COUTO

Rua de Cassufas, n.º 201 - 4500 Anta - Espinho • Telef. 7321300



LOJAS - ESPINHO

Rua 19/24

Áreas:

1.ª - 95,00 + 45,00 c/v

2.ª - 43,00 m²

Tel. 733 52 00

CLÍNICA DENTÁRIA

Dr. MATOS VIEGAS

MÉDICO ESTOMATOLOGISTA

DOENÇAS DA BOCA E DENTES

Acordo com: A.D.S.E. - A.C.A.S.A. - E.D.P. - C.T.T.,
CAIXA GERAL DE DEPÓSITOS, S.A.M.S., PHILIPS,
MINISTÉRIO DA JUSTIÇA, PORTUGAL TELECOM, S.I.M.

RUA 19 N.º 364-1.º DT.º - TELEF. 7341024 - ESPINHO

Gabinete de Radiologia de Espinho

DR. JORGE NUNES DE MATOS

DR.ª MARIA DO CARMO VASCONCELOS

DRA. HELENA CUNHA

Médicos especialistas: Raios X - Ecografia - Mamografia - Densitometria Óssea

Acordos com: ADSE, SAMS, PORTUGAL TELECOM, PSP
GNR, CGD, ACASA, MINIST. JUSTIÇA, CTT e SNS

Consultório: Rua 20 n.º 1436 r/c Dt.º • Telef. e Fax 7341975 - 7314650
Horário: das 09h00 às 12h00 e das 14h00 às 19h00

MARGARIDA CAMPILHO & TONY COSTA

Admite

ESTETICISTA MASSAGISTA

C/ ou s/ experiência. Boa apresentação.

Contactar: Rua 32 n.º 610 - 4500 Espinho
ou telef.: 731 21 57

HOTEL CANINO

Escola de Treinos

OBEDIÊNCIA • GUARDA
PROTECÇÃO

SE VAI DE FÉRIAS FAÇA JÁ
A SUA RESERVA

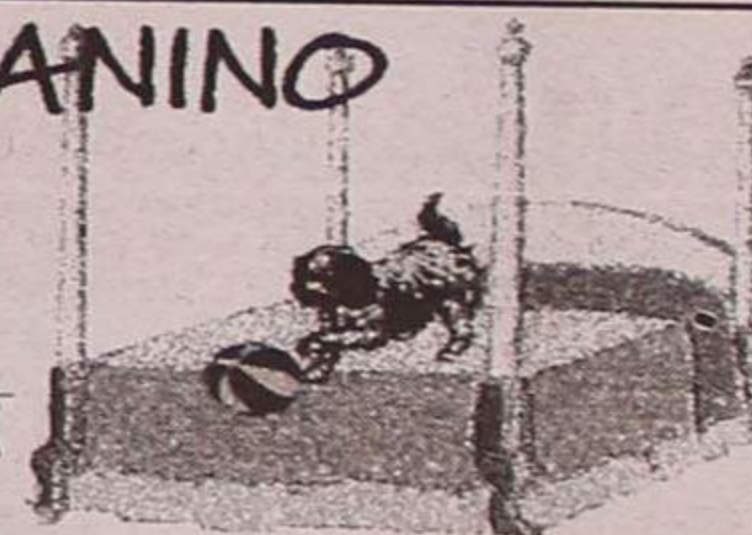

Rua do Lavrador, n.º 47 - Cardielos - Rio Meão
4520 Sta. Maria da Feira • Telef. (056) 784005 - Telem. 0931 - 4865752

EM ESPINHO ESTABELECIMENTO COM 540 M2 Bem localizado

Telefone, (02) 734 85 73

Dr. Vítor Hugo

MÉDICO DENTISTA

C.T.T. • SAMS • S. QUADROS • C.G.D. • ACASA • P.S.P.

Rua 19 n.º 342 - 1ª Sala 4 — Telef. 731 27 70
ESPINHO

...De parabéns!

Leões Bairristas

A Associação Leões Bairristas Futebol Clube realiza, amanhã, pelas 21 horas, uma sessão solene evocativa do seu 23.º aniversário.

Do programa comemorativo constam os seguintes actos: entrega de prémios do I Concurso de Pesca Inter-Sócios; distinção de dirigentes com dez ou mais anos de dedicação à colectividade; distinção a ex-atletas e sócios da colectividade.

Em bicicleta Gincana dominical

O Grupo de Ciclismo de Espinho, integrado nas comemorações do seu 16.º aniversário, vai realizar no domingo, a 2.ª Gincana em Bicicleta. A prova decorrerá a partir das 10 horas no terreno ao lado da Brigada Fiscal, entre as ruas 2, 31 e 33.

O primeiro classificado será contemplado com uma bicicleta de montanha atribuído pela Junta de Freguesia de Espinho.

As inscrições para a prova poderão ser feitas na sede do clube, no salão Zé Barbeiro, na Rua 8.

Bar Batanas Torneio de dardos

Beto, foi o vencedor do 1.º Torneio "Bar Batanas/Bar Bit" em dardos, que teve lugar no fim-de-semana, no Bar Batanas.

Xico "Shell", Carvalho, Valter "Gugas" e Eurico, ocuparam, respectivamente, da segunda à quinta posição.

O torneio contou com a presença de 12 concorrentes, tendo cada um deles efectuado três jogos e disputou-se ao ar livre.

CASA DO S. L. BENFICA



N. SPORTINGUISTA DE ESPINHO

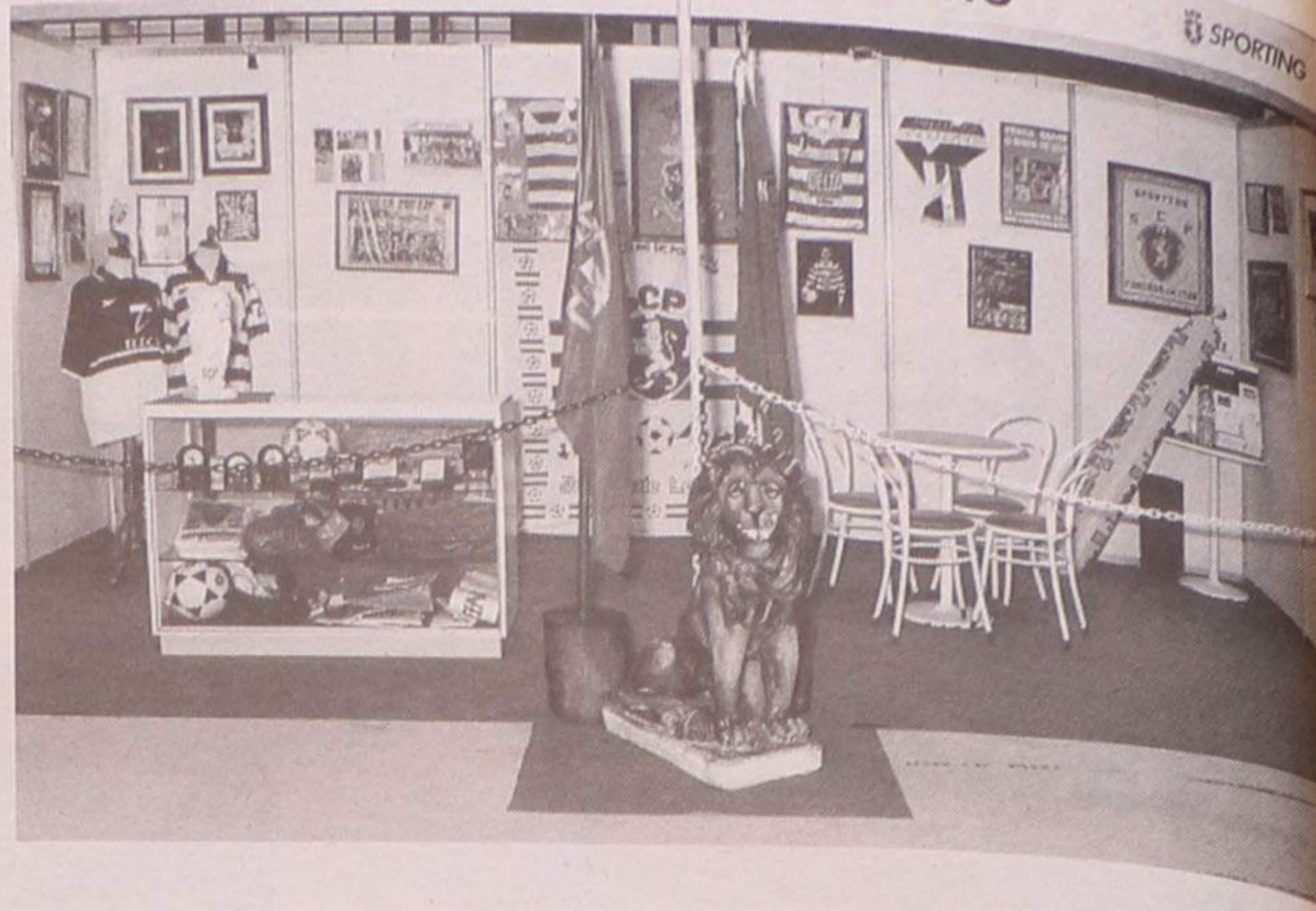

Na II Feira de Associativismo

As Casas dos três grandes

O futebol nacional está repleto de guerras clubísticas que envolvem, em especial, três grandes clubes, porém em Espinho os seus representantes coexistiram pacificamente na II Feira de Associativismo, onde os seus stands foram vizinhos, obrigando os adeptos a uma salutar convivência.

A Casa do Benfica exibiu orgulhosamente os seus heróis do passado (Eusébio) e do presente (João Pinto), tendo sido guardado um

lugar especial para a fotografia do presidente do clube, Vale e Azevedo, aquando da inauguração da casa espinhense.

No Núcleo Sportinguista, o leão deu o mote e o verde a cor dominante, mesmo na roupa dos adeptos. O Miguelito, um leãozinho de três anos, encantava os visitantes, a par da transmissão em vídeo de um jogo entre o Sporting de Espinho e... o de Alvalade.

O stand da Casa do



FC Porto foi, contudo, a mais concorrido, talvez pela curiosidade da novidade em Espinho, com os adeptos a solicitarem propostas para sócios e comprando diverso material. A nova Casa, cujas instalações ainda se encontram em obras, é a filial número 55, com abertura prevista para Setembro.

Sandra Soares (texto)
Carlos Salvador (fotos)

Kayaks de mar em Esposense Bártolo terceiro

A quarta etapa do Circuito Internacional de Kayaks de Mar Camy/99, realizou-se no passado fim-de-semana, em Esposende, integrada no programa "2000", apoiado pela Câmara Municipal.

Ao todo estiveram presentes 72 atletas, dos quais 12 eram espanhóis, salientando-se a presença do atleta olímpico local, Belmiro Penetra, que actualmente se encontra a tentar mínimos para os Jogos Olímpicos de Sidney, e que cedo mostrou a sua classe isolando-se no comando da geral, conquistando o primeiro lugar absoluto.

A prova em circuito, com largada junto às piscinas da foz do Cávado, rumo ao mar com duas bóias a delimitar o percurso e chegada no local da partida, tinha um total de 14 quilómetros.

As condições climáticas e do estado do mar apresentaram-se óptimas.

As classificações foram as seguintes:

K2 sénior masculino - 1.º João Castro/Pedro Carapinha; 2.º Luís Coelho/Pedro Coelho; 3.º, Bártolo Azevedo/Marcelino Silva.

K1 sénior masculino - 1.º absoluto, Belmiro Penetra; 2.º Américo Magalhães; 3.º, Célio Pereira.

K1 sénior feminino - 1.º Luísa Azevedo.

K2 sénior feminino - 1.º Daniela Guerreiro/Catarina Correia, 2.º Carla Candeias/Mafalda Ribeiro.

K2 misto - 1.º Artur Pereira/Maria João Azevedo, 2.º Miguel Caetano/Elsa Francisco.

K2 júnior - 1.º Helder Novais/Vitor Felgueiras, 2.º João Gata/Sinésio Eleutério, 3.º Luis Pereira/Nelson Reis.

K1 júnior - 1.º Paulo Marques, 2.º Nuno Pereira, 3.º Emanuel Silva.

K2 veterano - 1.º Joaquim Costa/Pedro Mena Matos.

K1 veterano - 1.º Manuel Madeira, 2.º Luís Carneiro, 3.º Albano Silva.



O futebol popular também marcou a sua presença na Feira do Associativismo. Com todas as colectividades do concelho ali presentes, a entrega dos prémios da época passada não poderia ter melhor palco!

Flashes
Foto VÍTOR LANCHÁ



Vôlei de praia - Mundial

Norte-americanas vencem etapa de Espinho

As norte-americanas, Jennifer Jordan e Annett Davis foram as grandes vencedoras da etapa de Espinho do Campeonato do Mundo de Voleibol de Praia. As atletas dos Estados Unidos derrotaram, na final, as australianas Cook e Pottarst, por 15-12 em 45 minutos. As atletas número três do ranking mundial levaram de vencida, também, as supercandidatas, as brasileiras Sandra Pires e Adriana Samuel, por 15-4.

As norte-americanas

chegaram ao final da prova sem qualquer derrota e arrecadaram um prémio de 30.000 dólares, cerca de 5.000 contos, pela vitória alcançada na prova de Espinho e mais 340 pontos para a sua classificação.

Por outro lado, no jogo entre norte-americanas Elizabeth Masakayan e Elaine Youngs derrotaram Lisa Arce e Barbara Fontana por 16-14 e obtiveram a terceira posição. Foi um dos mais emotivos encontros da

etapa espinhense que teve uma duração de uma hora e cinco minutos.

Tratou-se de mais uma etapa desta importante prova, presenciada, na final, por cerca de 4.000 espectadores, fazendo antever que a etapa masculina, a decorrer na Baía até domingo, terá, certamente, uma boa dose de emoção, própria deste grande espectáculo.

Manuel Proença (texto)
Vitor Lancha (fotos)

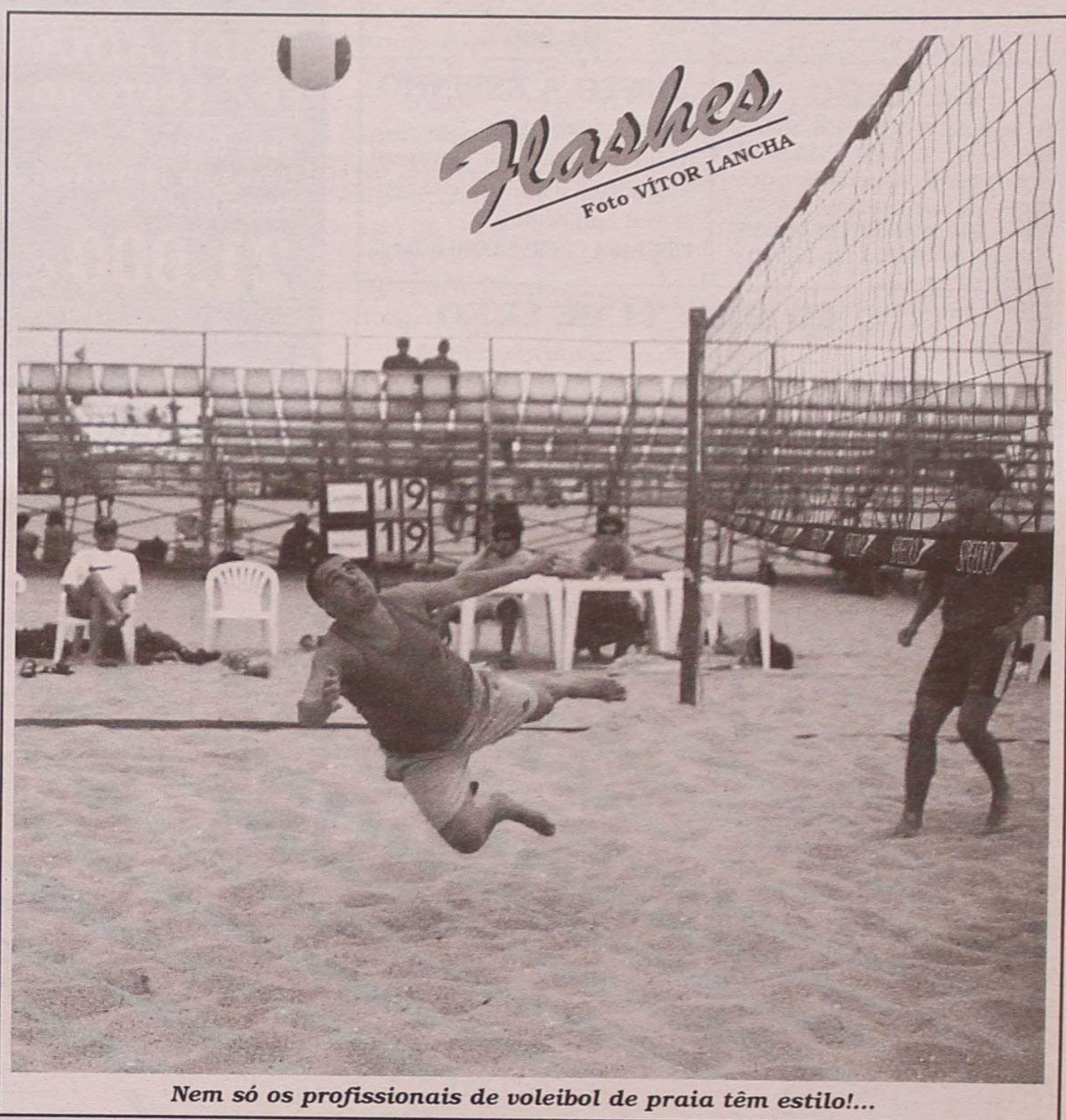

Nem só os profissionais de voleibol de praia têm estilo!...

ESPINHO (CENTRO)

Apartamento T3 - 2.º Dto. - Rua 22/35

- Usado, em óptimo estado
- Lugar de garagem
- Arrumos no vão do telhado
- Cozinha totalmente equipada

Garagem Individual Fechada

Rua 34, n.º 996

Contactar:

J. Bernardes & Filhos

Sociedade de Mediação Imobiliária, Lda.

Tel.: 02-734 43 70 ou 0931 - 955 46 62/3

T3 (centro) Rua 8/25

Garagem, vidros duplos,
vistas panorâmicas...
(Trata o próprio)

Tel. 732 08 86 / 733 52 00

MÉDICOS DENTISTAS

JORGE FERREIRA
BRUNO MORRIS

SAMS QUADROS, SMAS, CGD, SIM

Telefone, 734 86 93

Edifício S. Pedro - Sala W - Rua 23, n.º 174

ESPINHO E ARREDORES

T3 (Ang. 51250 A)

CONDOMÍNIO FECHADO
C/ PISCINA E COURT TÊNIS
ÓPTIMAS ÁREAS
BONS ACABAMENTOS

só 21.000c.

T2 (Ang. 124509)

NOVO
ÓPTIMAS ÁREAS
BONS ACABAMENTOS

só 15.300c.

MORADIA

(124527 Ang.)

só 19.900

Comercialização



RÉPLICA Dep. Boavista
SOC. DE MEDIAÇÃO IMOBILIÁRIA, LDA.
REAL ESTÁTE

Tel.:

02-7330440

Lic. AMI - 1782

Loja das Miudezas

José Manuel Queirós

Retrosaria - Botões - Lingerie

Interiores Homem - Collants

Rua 23 N° 447 - 4500 ESPINHO - Telef. 7314174



Mediador Imobiliário

Licença 483-AMI

Rua 7 n.º 166 - 4500 Espinho • Tel. (02) 7310256

ESPINHO

T1 de luxo, no coração da cidade, em fase de acabamentos, c/ aquecimento central, banheira de hidromassagem, garagem individual.

ESPINHO

T3 novo, junto ao mar, com aquecimento central e muito mais!...

31.000 c.

ESPINHO

T4 de luxo, com terraço, aquecimento central, garagem individual para 3 carros e todos os requisitos de uma arquitectura moderna. **EM DIFERENTES LOCAIS!** PREÇOS DE 36.000 c. a 42.000 c.

JUNTO A ESPINHO

T3 de luxo com 154 m2, frente ao mar, com garagem individual, 3 banhos e excepcional conforto!

VER PARA CRER! 32.000 c. (neg.)

JUNTO AO MAR: T1 DE LUXO

Em fase de acabamentos, com aquecimento central. Cozinha totalmente equipada, tectos com iluminação embutida, etc., etc.

BOAS ÁREAS E MUITO CONFORTO!!! SÓ 14.500 c.

VIDRARIA FERREIRA

Vidro Nacional e estrangeiro, Vidro Anti-reflexo e molduras para caixilhos, Espelhos, Tijolos e Telhas de Vidro
FERREIRA & FERREIRA, LDA.

ENCARREGA-SE DA COLOCAÇÃO DE VIDROS EM QUALQUER PONTO DO PAÍS

RUA 18, N.º 675 - TELEFONE, 734 04 80 - 4500 ESPINHO

Atenção ESPINHO

e Arredores - Paços de Brandão, Lamas, Rio Meão, Esmoriz, S. Félix da Marinha, Arcozelo

Agora com novo Director de Vendas, o nosso escritório de ESPINHO, está a seleccionar jovens dinâmicos para algumas vagas existentes.

PRETENDE-SE:

Disponibilidade total
Ambição económica
Viatura própria

OFERECE-SE:

Ganhos à medida do seu esforço
Ficheiro de produtos
Formação contínua

ESPINHOe Arredores **ALUGAR É PROIBIDO... COMPRAR É O QUE ESTÁ A DAR****MORADIA c/ terreno**

- Tem fogão de sala
- Garagem individual
- Tudo isto e só

21.000 c.

(107595-A)

T3 Centro

20.000 c.

(78382-A)

Comercialização



RÉPLICA c Um
SOC. DE MEDIAÇÃO IMOBILIÁRIA, LDA.
REAL ESTATE

Tel.: 02-7313263

Lic. AMI - 2401

ALUGA-SE ou VENDE-SE ESTABELECIMENTO

- C/ 100 m2 de área + 50 de cave e 60 de logradouro. Rua 30 n.º 600.
1 ARMAZÉM INDUSTRIAL - De 550 m2 - 300.000\$00.
T2 - 110 m2, acabamentos de luxo. 19.000 c. Pronto a entregar.
T2 - 108 m2. 15.000 c. Prazo de entrega: 12 meses.
ARMAZÉM - 210 m2. 160 c.
LOJA - 100 m2 - Cave - 80 m2 - 120.000\$00/mês
Aluga-se GARAGEM - Rua 19 c/ 15 m2 - 12.500\$00
Telef. 734 03 25 - 7330730 • Fax 733 07 39

Aluga-se**LOJA** c/ 100 m2 + 80 m2 de Cave

Já montada p/ sapataria

e adaptada a outros ramos.

Rua 33 c/ 16, junto à Policlínica

Telef. 7642066 (Sr. Pereira, o próprio)

LOJA DE FÁBRICA

Transparente
ACRÍLICOS

SOMOS FABRICANTES

Executamos todo o tipo de trabalho em acrílicos • Peças de mobiliário • Acessórios de casa de banho • Expositores para montras • Vitruines para estabelecimentos comerciais • Todos os tipos de peças para decoração • Cúpulas para maquetas • Placas com gravação (nomes e logotipos) • Todos os tipos de peças por encomenda • Troféus e Brindes • Painéis para publicidade • Gravações em acrílicos

Rua 25, n.º 191 (Junto ao Edf. Palmeiras)
Telef./Fax: (02) 731 33 53 - 4500 ESPINHO

É VENDEDOR?

Acha que pode ser vendedor?

A SORTE TAMBÉM PODE SER PARA SI

Ligue já 0931 730 16 73

Só aceitamos quem quiser ganhar mais de 500.000\$00/Mês

Seja ambicioso, venha vender connosco em Paços de Brandão, Mozelos, Riomeão, Santa Maria de Lamas, Argoncilhe, S. Paio de Oleiros, etc.

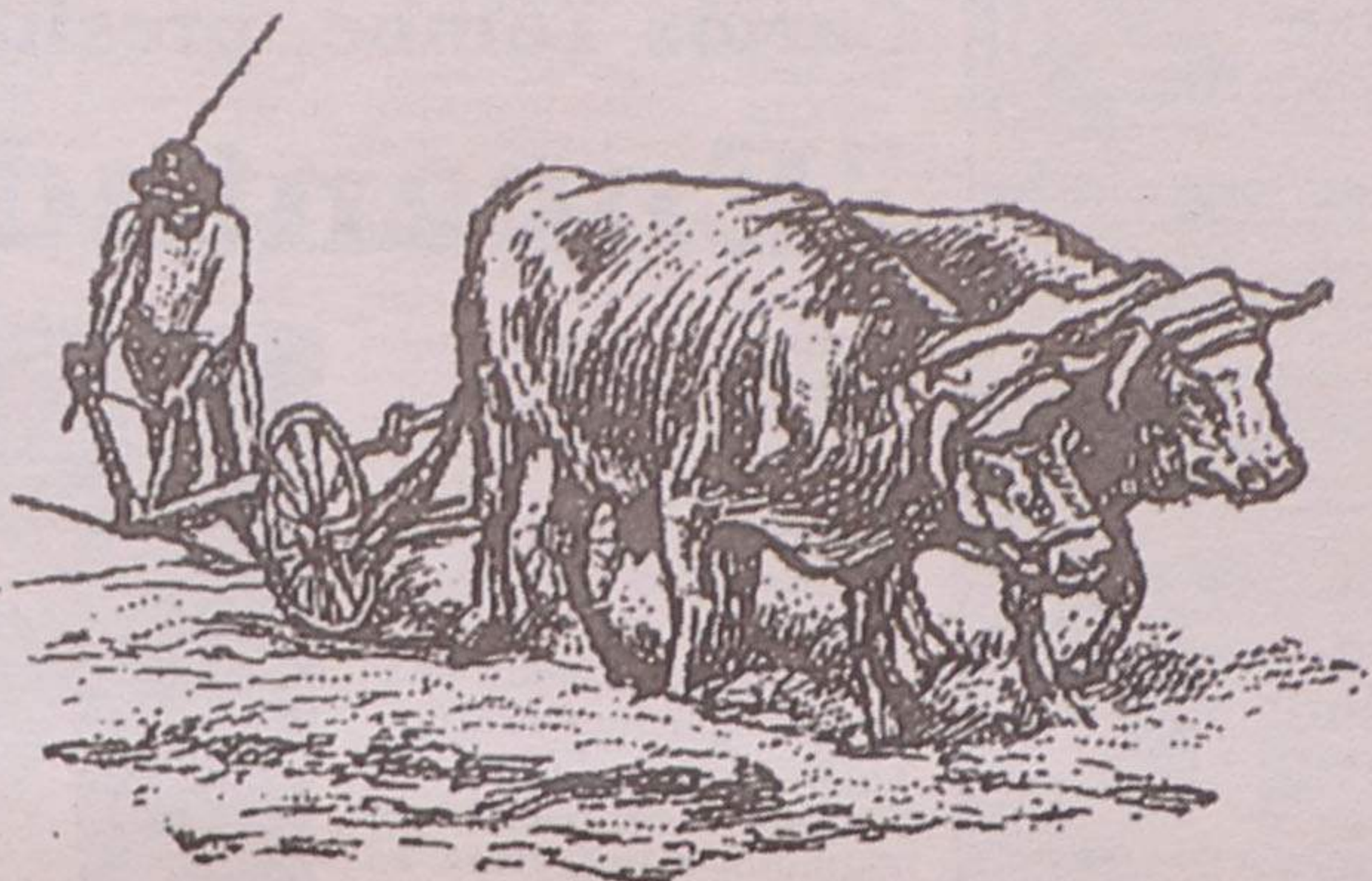
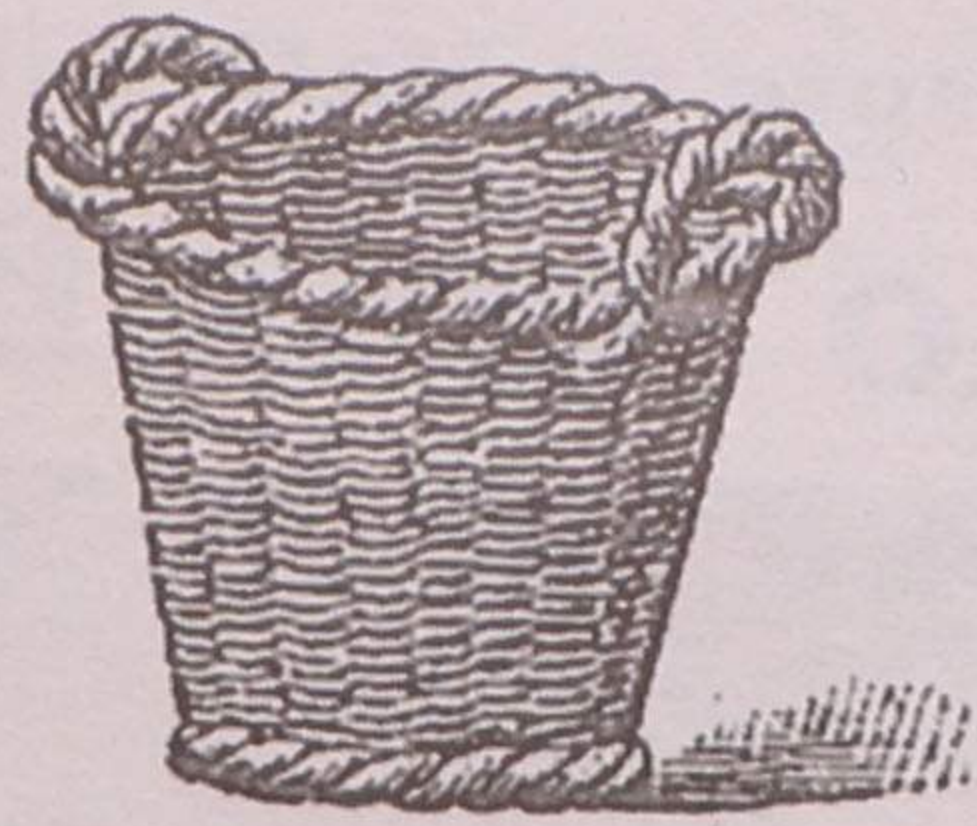

Concelho de Ovar animado

Encontro de Colectividades e Mostra de Indústrias Tradicionais

Realizou-se no Parque da Senhora da Graça, em Ovar, o primeiro Encontro de Colectividades e Mostra de Indústrias Tradicionais do Concelho de Ovar, valorizado com stands de informação, música, dança, teatro, folclore, jogos populares, arte-

sanato, desporto, artes marciais, gastronomia regional e um grande espectáculo pirotécnico. Agricultura, pesca, tanoaria, cordoaria, olaria e tecelagem ilustraram as actividades tradicionais. As colectividades foram, por seu turno, corporizadas por Contacto - Companhia de Teatro Água Corrente de Ovar; Orfeão de Ovar; Grupo Coral de Esmoriz; Associação Cultural e Recreativa de Valdágua; Crecor - Cultura, Recreio e Desporto de Cortegaça; Associação Recreativa e Carnavalesca de Ovar - Escola de Samba Kan-Kans; Grupo de Folclore da Casa do Povo de Santa Maria de Válega; Grupo Etnográfico de Esmoriz; Grupo Desportivo e Cultural de Guilhoval; Grupo Folclórico "As Tricanas de Ovar"; Grupo Fol-

clórico da Ribeira; Associação Atlética de Guilhoval; Grupo Folclórico "Os Cancioneiros de Ovar"; Centro Cultural e Recreativo de Maceda; Clube de Recreativo de Arada; Grupo Folclórico "Os Fogueteiros de Arada"; Arada Atlético Clube; GAC - Grupo de Acção Cultural de Válega; Grupo de Danças e Cantares de S. Pedro de Maceda; Centro Cultural, Recreativo e Desportivo do Bairro da Misericórdia; Arautos - Grupo d'Arte e Cultura; AFIS - Atletas de Fim-de-Semana; Clube de Atletismo de Ovar; Associação Desportiva Ovarense; Basquetebol - Associação Desportiva Ovarense; Centro Cultural e Recreativo de Válega; Esmoriz Ginásio Clube; Clube de Futebol Aliança; Vitória Clube de Ovar; Associação de Reformados, Pensionistas e Idosos de Cortegaça.

Eleições legislativas PSD/Aveiro aprova candidatos

A Comissão Política Distrital do PSD/Aveiro já aprovou a lista de candidatos às próximas eleições para a Assembleia da República.

A lista de candidatos, aprovada por 34 votos a favor e uma abstenção, que será agora remetida à Comissão Política Nacional para decisão final, é constituída pelos seguintes elementos (por ordem alfabética):

- Alípio Sol (Oliveira do Bairro);
- Álvaro Bebianio (Ovar);
- António Cruz Silva (Águeda);
- António Fonseca (Vale de Cambra);
- Armando Vieira (Aveiro);
- Britaldo Rodrigues (Aveiro);
- Gançalo Breda (JSD);
- Hermínio Loureiro (Oliveira de Azeméis);
- Isménia Franco (TSD);
- João Rocha (Vagos);
- Joaquim Brandão de Almeida (Arouca);
- Litério Marques (Anadia);
- Luis Montenegro (Espinho);
- Manuel Castro de Almeida (S. João da Madeira);
- Manuel Oliveira (Feira);
- Marcos Ré (Ílhavo);
- Maria da Graça Pinho Cruz (Vale de Cambra);
- Regina Bastos (Murtosa);
- Rui Mota (Estarreja);
- Valdemar Coutinho (Sever do Vouga).



SEDE
Rua 18, N° 1048
4500 Espinho
☎ 02-7319088 FAX 02-7348892

FILIAL
Rua Bonitos de Amorim, N° 445
4405 Póvoa de Varzim
☎ 052-619385 FAX 052-619385

TABELA PVP JULHO 1999 * IVA INCLUÍDO

CELERON 128

366 Mhz

Motherboard Bimini c/ som
64 Mb SDRAM
4.3 Gb Disco rígido
Monitor 14" Digital
VGA ATI Rage 4 MB AGP
CD-ROM 40X
Colunas 80 Watts
Teclado + Rato + Tapete

140.000\$00

C/ IMPRESSORA
Epson stylus 440

168.500\$00

DIFERENÇAS

Celeron 400 Mhz	5.800\$00
Celeron 433 Mhz	10.500\$00
Celeron 466 Mhz	18.800\$00
128 MB SRAM	11.700\$00
Colunas 200 Watts	1.550\$00
Disco 6.4 GB	5.850\$00
Disco 8.4 GB	7.750\$00
Riva TNT 16 MB	16.000\$00
Monitor 15" Digital	8.890\$00
Monitor 17" Digital	25.890\$00
Movie Pack	70.000\$00

PENTIUM II

350 Mhz

Motherboard ZX até 550 Mhz
64 Mb SDRAM
6.4 Gb Disco rígido
Monitor 15" Digital
VGA 8 MB AGP
CD-ROM 40X
Placa de som 16 bits
Colunas 200 Watts
Teclado + Rato + Tapete

173.000\$00

C/ IMPRESSORA
Epson stylus 640

208.000\$00

DIFERENÇAS

Pentium II 400 Mhz	8.775\$00
128 MB SRAM	11.700\$00
Colunas C/ Subwoofer	4.915\$00
Disco 8.4 GB	2.340\$00
Disco 10.1 GB	5.850\$00
Disco 13 GB	19.015\$00
Riva TNT 16 MB	12.000\$00
Monitor 17" Digital	17.990\$00
Movie Pack	69.000\$00

AMD K6 II

350 Mhz

Motherboard MPV3 1 MB Cache
64 Mb SDRAM
4.3 Gb Disco rígido
Monitor 15" Digital
VGA 8 MB AGP
CD-ROM 40X
Placa de som 16 bits
Colunas 200 Watts
Teclado + Rato + Tapete

142.000\$00

C/ IMPRESSORA
Epson stylus 640

177.000\$00

DIFERENÇAS

AMD K6 II 400 Mhz	5.600\$00
AMD K6 II 450 Mhz	13.200\$00
AMD K6 III 400 Mhz	20.400\$00
AMD K6 III 450 Mhz	40.400\$00
128 MB SRAM	11.700\$00
Colunas C/ Subwoofer	4.915\$00
Disco 6.4 GB	5.850\$00
Disco 8.4 GB	7.750\$00
Riva TNT 16 MB	12.000\$00
Monitor 17" Digital	17.990\$00
Movie Pack	69.000\$00

Especial - Movie Pack Costa Verde

MOVIE PACK - Kit DVD ROM / Sound Blaster Live Value
Colunas Sound Blaster 4 Point Surround

Na compra de um computador equipado com o Movie Pack :

Crédito 5 filmes DVD

Galerias S. Pedro
Rua 23, 174 - Loja F
4500 Espinho
Tel. 02 - 7348467

PENTIUM III

450 Mhz

Motherboard BX até 500 Mhz
64 Mb SDRAM
10.1 Gb Disco rígido
Monitor 15" Digital
VGA 8 MB AGP
CD-ROM 40X
Placa de som SB AWE 64 PCI
Colunas 200 Watts
Teclado + Rato + Tapete

210.000\$00

DIFERENÇAS

Pentium III 500 Mhz	50.000\$00
Pentium III 550 Mhz	115.000\$00
Riva TNT 16 MB	12.000\$00
Monitor 17" Digital	17.990\$00
Movie Pack	66.000\$00

OFERTAS

Na compra do PC recebe ainda:

- 1 - CD Software (Compactadores, Gifs animados, Utilitários p/ Internet e Música, Jogos, Anti-virus, Icons, Fontes, Imagens)
- 1 - Caixa de disquetes

IMPRESSORAS DE QUALIDADE EPSON

Epson stylus 440

28.500\$00

Epson stylus 640

35.000\$00

Televisão

Programação
de 19

a 25/08 de 1999

Quinta (19/08/99)

00.00 - Sexto Sentido
00.30 - As Lições do Tonecas
01.00 - Uma Casa em Fânicos
02.00 - 24 Horas
02.30 - Ecoman
02.35 - RTP/Economia
02.45 - Os Lobos
03.15 - Repórter RTP
03.45 - A Idade da Loba
04.30 - Assalto à Televisão
06.00 - 24 Horas
06.30 - Júnior
07.15 - Herman Enciclopédia
08.15 - Horizontes da Memória
08.45 - Docas
09.45 - O Destino de um Príncipe
10.45 - Notícias
11.00 - Praça da Alegria
13.00 - Jornal da Tarde
13.45 - Futebol - Os Melhores 10 Jogos
15.30 - Júnior
16.00 - Jornal da Tarde
16.30 - A Idade da Loba
17.15 - Os Reis do Estúdio
18.30 - Repórter RTP
19.00 - Portugalmente
19.30 - Os Lobos
20.00 - Telejornal
20.45 - Ecoman
20.50 - RTP/Economia
21.00 - Anúncios de Graça
21.30 - Carlos do Carmo
23.00 - Máquinas
23.30 - Jornal 2

Sexta (20/08/99)

00.00 - Cromos de Portugal
00.30 - Docas
01.30 - Sítios
02.00 - 24 Horas
02.30 - Ecoman
02.35 - RTP/Economia
02.45 - Os Lobos
03.15 - Repórter RTP
03.45 - A Idade da Loba
04.30 - Assalto à TV
06.00 - 24 Horas
06.30 - Júnior
07.15 - Herman Enciclopédia
08.15 - Nico D'Obra
08.45 - Carlos Carmo
10.15 - Jet Set
10.45 - Notícias
11.00 - Praça da Alegria
13.00 - Jornal da Tarde
13.45 - Futebol: Os Melhores 10 jogos
15.15 - Júnior
16.00 - Jornal da Tarde
16.30 - A Idade da Loba
17.15 - Os Reis do Estúdio
18.30 - Repórter RTP
19.00 - Portugalmente
19.30 - Os Lobos
20.00 - Telejornal
20.45 - Ecoman
20.55 - RTP/Economia
21.00 - As Lições do Tonecas
21.30 - "A Canção de Lisboa"
23.00 - Bombordo
23.30 - Jornal 2

Sábado (21/08/99)

00.00 - Companhia dos Animais
00.15 - Café Lisboa
02.00 - 24 Horas
02.30 - Ecoman
02.35 - RTP/Economia
02.45 - Os Lobos
03.15 - Repórter RTP
03.45 - A Idade da Loba
04.30 - Assalto à Televisão
06.00 - 24 Horas
06.30 - Júnior
07.30 - Companhia dos Animais
08.30 - Clube das Músicas
09.00 - Mesa à Portuguesa
09.30 - Os Lobos (compacto)
10.30 - Flores de Cá e de Lá
11.00 - Máquinas
11.30 - Nomes da Nossa Terra
12.00 - Ler para Crer
13.00 - Jornal da Tarde
13.45 - Estrada Viva
14.30 - A Ferro e Fogo
15.15 - Docas
16.16 - Os Principais
17.15 - Os Destinos de Sofia
17.45 - Uma Casa em Fânicos
18.45 - Santa Casa
20.00 - Telejornal
21.00 - Futebol - 1.ª jornada do Nacional de Futebol
23.00 - Festivais do Rio Grande
23.30 - Jornal 2

Domingo (22/08/99)

00.00 - Lelé e Zéquinha
00.30 - Carlos do Carmo & Companhia
02.00 - 24 Horas
02.30 - Jardim das Estrelas
04.30 - Jet Set
05.00 - Os Destinos de Sofia
05.30 - Portugalmente

06.00 - 24 Horas
06.30 - Júnior
07.30 - Sub 26
09.00 - Os Lobos (compacto)
10.30 - Futebol
12.00 - Missa Dominical
13.00 - Jornal da Tarde
13.45 - Bombordo
14.15 - Made in Portugal
15.30 - Cromos de Portugal
16.00 - Sexto Sentido
16.30 - Clube das Músicas
17.30 - Jardim das Estrelas
19.30 - Domingo Desportivo
20.00 - Telejornal
20.45 - Ecoman
21.00 - Horizontes da Memória
21.30 - Conversas de Mário Soares
22.30 - Domingo Desportivo

Segunda (23/08/99)

00.00 - Nós os Ricos
00.30 - Sub 26
02.00 - 24 Horas
02.30 - Festival do Ramo Grande
03.00 - Conversas
04.00 - TV Nostalgia
05.00 - Bombordo
05.30 - Máquinas
06.00 - 24 Horas
06.30 - Júnior
07.15 - Herman Enciclopédia
08.15 - Conversas de Mário Soares
09.15 - Café Lisboa
10.45 - Notícias
11.00 - Praça da Alegria
13.00 - Jornal da Tarde
13.45 - Matas, Bosques e Brenhas
14.15 - Rock Rendez Vous
15.00 - Júnior
16.00 - Jornal da Tarde
16.30 - A Idade da Loba
17.15 - Os Reis do Estúdio
18.30 - Repórter RTP
19.00 - Portugalmente
19.30 - Os Lobos
20.00 - Telejornal
20.45 - Ecoman
20.55 - RTP/Economia
21.00 - Lelé e Zéquinha
21.30 - Sítios
22.00 - Máscaras da Música
22.30 - Conversas
23.30 - Jornal 2

Terça (24/08/99)

00.00 - Não há duas sem três
00.15 - Horizontes da Memória
00.45 - Made in Portugal
02.00 - 24 Horas
02.30 - Ecoman
02.35 - RTP/Economia
02.45 - Os Lobos
03.15 - Repórter RTP
03.45 - A Idade da Loba
04.30 - Assalto à TV
06.00 - 24 Horas
06.30 - Júnior
07.15 - Herman Enciclopédia
08.15 - Nico D'Obra
08.45 - Jardim das Estrelas
10.45 - Notícias
11.00 - Praça da Alegria
13.00 - Jornal da Tarde
13.45 - Matas, Bosques e Brenhas
14.15 - Rock Rendez Vous
15.00 - Júnior
16.00 - Jornal da Tarde
16.30 - A Idade da Loba
17.15 - Os Reis do Estúdio
18.15 - Caderno Diário
18.30 - Repórter RTP
19.00 - Portugalmente
19.30 - Os Lobos
20.00 - Telejornal
20.45 - Ecoman
20.50 - RTP/Economia
21.00 - Jet Set
21.30 - Sub 26
23.00 - Rotações
23.30 - Jornal 2

Quarta (25/08/99)

00.00 - Os Principais
01.00 - Docas
02.00 - 24 Horas
02.30 - Ecoman
02.35 - RTP/Economia
02.45 - Os Lobos
03.15 - Repórter RTP
03.45 - A Idade da Loba
04.30 - Assalto à TV
06.00 - 24 Horas
06.30 - Júnior
07.15 - Herman Enciclopédia
08.15 - Nico D'Obra
08.45 - Made in Portugal
09.45 - Carlos Cruz - Entrevista
10.45 - Notícias
11.00 - Praça da Alegria
13.00 - Jornal da Tarde
13.45 - Matas, Bosques e Brenhas
14.15 - Rock Rendez Vous
15.00 - Júnior
16.00 - Jornal da Tarde
16.30 - A Idade da Loba
17.15 - Os Reis do Estúdio
18.30 - Repórter RTP
19.00 - Portugalmente
19.30 - Os Lobos
20.00 - Telejornal
20.45 - Contra Informação
20.50 - Financial Times
21.00 - Nós os Ricos
21.30 - Café Lisboa
23.00 - Flores de Cá e de Lá
23.30 - Jornal 2

Carlos Tembe, presidente da Matola (Moçambique) "Encantado" com Espinho

Manuel Proença (texto)
Vitor Lancha (foto)

O presidente da Comissão Instaladora da Associação Nacional de Municípios de Moçambique e, simultaneamente, do Município da Matola, Carlos Tembe encontra-se em Espinho, numa visita ao nosso concelho e aos órgãos autárquicos locais. Carlos Tembe pretende "reforçar os laços de amizade entre os dois municípios e celebrar um protocolo de cooperação entre as duas autarquias".

Segundo o autarca da Matola, "Portugal e Moçambique fazem parte da CPLP (Comissão de Países de Língua Portuguesa), por isso, e pelas razões históricas, existe uma ligação muito profunda. Acho muito importante esta ligação descentralizada, ao nível dos municípios".

E explica: "Tanto o município da Matola como o de Espinho entendem que se pode criar um espaço descentralizado e uma cooperação a dois. A Matola é um município bastante jovem que, através do jovem município de Espinho (com 100 anos) pode assimilar experiência, nomeadamente com os dirigentes nas mais diversas áreas - construção, salubridade, juventude, cultura e desporto".

Para Carlos Tembe esta ligação, a este nível, entre os dois países "é extremamente importante. A ligação histórica dura há mais de 500 anos. Temos de preservar e trabalhar no sentido de aproximar, cada vez mais, os povos de Moçambique e de Portugal, afastando as diferenças e encontrar o que há de comum entre as duas partes".

O presidente da Comissão Instaladora da Associação Nacional de Municípios de Moçambique pretende encetar conversações com as autarquias portuguesas por forma a "encontrar a melhor forma de se cooperar nas mais variadas áreas".

Carlos Tembe diz estar muito satisfeito com a cooperação que tem existido entre os diversos municípios portugueses e moçambicanos e refere, em particular, "as variadas visitas de membros da autarquia da Beira a Espinho".

Aquele responsável pela Associação de Municípios de Moçambique tem vindo, durante a sua estadia no nosso País, a procurar contactar as mais di-



versas comunidades de moçambicanos. Fê-lo, nomeadamente com uma comunidade dos concelhos de Loures e de Lisboa e mostra-se disponível para se encontrar com aqueles

que possam residir em Espinho.

Carlos Tembe garante que vai levar da nossa terra "as melhores recordações" porque se trata de "uma cidade maravi-

lhosa, com uma forte componente típica portuguesa muito bem conjugada com a modernidade. Isso torna-a, também, uma cidade muito interessante".

COMPANHIA DE SEGUROS PRIVADA

Com posição de
liderança,
forte prestígio e
implementação
em todo o
território nacional
pretende
admitir (m/f)
para a sua Área

Comercial em ESPINHO

Gestores de Rede Comercial

Reportando ao Gerente da Delegação, esta função tem como principais responsabilidades a análise do mercado local, a criação, dinamização e formação de uma rede de mediadores, contemplando ainda toda a planificação da acção comercial de acordo com objectivos definidos.

Os candidatos deverão possuir 11º ano ou equivalente como habilitação mínima, idade até 30 anos e carta de condução; experiência comercial, conhecimentos de línguas estrangeiras e de informática são condições preferenciais.

Oferecemos remuneração atractiva (compatível com a função e o desempenho), plano de formação e integração na empresa e boas perspectivas de carreira.

Asseguramos confidencialidade a todas as respostas. As candidaturas deverão ser enviadas a este jornal, no prazo de 5 dias, acompanhadas de "Curriculum Vitae" detalhado, ao nº 6815.

PEQUENOS ANÚNCIOS

ADVOGADOS

MARIA DO CÉU SANTOS - Rua 18 n.º 582-2.º Esq.º - Sala 1. Telef: 731 2100 - 4500 Espinho.

CERQUEIRA FERNANDES - Advogado - Av. 24 n.º 741 s/D. Tel./Fax: 7343129. Telef: 6062116 - Fax: 6060085 2.ºs e 4.ºs das 10 às 17 h.

Dr. J. MOREIRA DE SOUSA - Advogado - Escritório: Rua 23 n.º 773-1.º Dt.º - telef: 731 35 35 c/ Fax.

ALUGUÉIS

ALUGAM-SE QUARTOS, c/ casa de banho privativa, c/ cozinha, pequeno almoço, tratamento de roupa, garagem e TV cabo mais Sport TV. Telef: 7340002 ou 7348972.

ALUGO APARTAMENTOS T0, T1, T2 E T3. Totalmente equipados, com TV cabo mais Sport TV, telefone, garagens, limpezas. Rua 62 n.º 156. Telef: 7310851/2. Fax: 7310853.

T2 - ALUGA-SE - Centro de Espinho, totalmente equipado, para o mês de Setembro ou temporário, C/ lugar de garagem. Telef: 7346474 o próprio.

ALUGA-SE LUGAR DE GARAGEM - Na Rua 28 n.º. 650 - telef: 734 14 48.

ESPINHO CENTRO - Aluga-se Apartamento totalmente equipado. telef: 734 38 08.

CASA MOBILADA C/ 2 quartos. Aluga-se temporariamente. Telef: 731 33 37.

ALUGA-SE QUARTO - C/ direito a cozinha. No centro de Espinho. Telef: 734 6874.

QUARTO - ALUGA-SE - A menina ou senhora. Frente ao Liceu, Rua da Igreja n.º. 568 - Anta-4º andar c/ elevador. Lugar de garagem. Telem: 0936 6252944 ou telef: 7443185.

QUARTO C/ direito a cozinha. ALUGA-SE casa pequena durante os meses de verão, mobilada. Contactar Telef: 7341488 ou Rua 62 n.º 500. Telem: 09334167983.

ESCRITÓRIOS NO CENTRO, os melhores preços. João Passos "Imobiliária" Rua 23 n.º 174 - 1.º N. Telef: 02-7320728 ou 09365861764.

ALUGAM-SE 2 QUARTOS OU CASA - Temporariamente. Professores, professoras ou outros. Telef: 734 06 85.

ARMAZÉM C/ 50m2 na Rua 10 n.º 1027 - para qualquer fim. Telef: 7341820 e 09367074738.

ESCRITÓRIO NA RUA 19 - novo c/ banho privado. Renda 60.000\$00 - AMI 4269 Habiespino - Tel. 7311219/23 - TM - 0931-542234.

APARTAMENTO T2. Mobilado. C/ lugar de garagem. Rua 30 (por cima do Finibanco) - telef: 7651339.

PRECISO TOMAR DE ALUGUER - T2 em Espinho. Contactar telem: 0931 4746195.

COMPRA-SE

SELOS - Compro colecções nacionais e estrangeiras. Pago bem. Mário Sousa - Rua da Costa n.º. 572-4445 Ermesinde - Telef: 9741494.

MÉDICO

MEDICINA TRADICIONAL-JAPONESA DE ESPINHO-Dr.

AKIRA - Massagem - Shiatsu - Moxibustão - Acupuntura - Esgotamento Nervoso - Problemas de coluna - Dor em geral. Rua 23 n.º 344 Telef/Fax 02 - 7321730.

Dr. RICARDO ROMEIRA - Médico especialista de cardiologia. Carreira Hospitalar - C.H.A.N. e Ordem dos Médicos. Consultórios: Policlínica Espinho-Rua 33 n.º. 408- telef: 7342111. S. João da Madeira: Parque Améica n.º. 23 Cons. n.º. 44- Telef: 056 827864 e Esmoriz: Av: 29 de Março - telef: 056 752579. Dias úteis das 11 às 20 horas.

OFERECE-SE

SENHORA PARA TOMAR CANTA DE CRIANÇAS - Durante o mês de Agosto e restante parte do ano. Telef: 7344108 (a partir das 22 horas).

PASSA-SE

TRESPASSA-SE CAFE SNACK-BAR - Com pequeno restaurante. Na praia de Esmoriz. Excelente oportunidade. Bom preço. Motivo à vista. Telem: 0936 2796685.

PAPELARIA, LIVRARIA E DIVERSOS. Telef: 7313887.

POR MOTIVO DE VIAGEM PASSA-SE LOJA para comércio e ainda habitação no centro de Espinho. Preço.1.500 Contos. Telef: 7311537 Telem: 0936 - 2681546.

ESPINHO E ARREDORES - vários negócios - restaurantes - cafés - pastelarias - centro cópias-bares - etc. Consulte-nos temos o negócio a sua medida - AMI 4269 - HABIESPINHO - Tel. 7311219/23 - TM - 0931-542234.

PRECISA-SE

MANICURE SUPER MF - Rua 8 n.º 619 - Telef: 7346890 - Boa remuneração.

EMPREGADA DE MESA/BALCÃO - Para Confeitaria Xannel. Com alguma experiência. Telef: 731 29 56 ou Rua 27, n.º 270.

EMPREGADA DE LIMPEZA - das 7 às 10 horas. Contactar telef: 7340974 ou 0931-9362238.

ADMITE-SE VENDEDOR (A) - Para empresa do ramo Imobiliário. c/ experiencia e viatura própria. Contactar das 14,30 às 16,30 horas telef: 7320911.

SERVIÇOS

ESTOFADOR - Restauro todo o tipo de sofás, cadeiras, etc. Orçamentos grátis. Telef: 734 40 90.

ESTÚDIOS - LABORATÓRIO - VITOR LANCHIA - Passagem de filmes de Super 8mm para cassetes video. Passamos para o nosso sistema, cassetes de video que lhe enviemos do Brasil. USA, França ou qualquer outra parte do mundo. Telef: (02) 7345344. Telemóvel 09362788407.

VENDAS

T2 GRANJA PARK - C/ garagem, arrumos, lareira, vidros duplos, de 2 frentes, local muito agradável. Preço: 14.500c. Paulo Sérgio Propriedades, Lic.º. 824 AMI - Telef: 02 7830042 / 7838680.

T4 ESPINHO - De 3 frentes, garagem, arrumos, TV cabo, 3 WC, muito bem localizado. Preço 32.000 c. Paulo Sérgio - Propriedades Lic.º. 824 AMI - Telef: 02 7830042 / 7838680.

VENDE-SE T3 - No centro da cidade. Telef: 7346874.

T3 LUXO - ESPINHO. Edif. c/ 3 apartamentos Pav. Soalho, aq. central, granito, móveis de cozinha, TV cabo, sala c/ 30m2, elevador, bloco só c/ 3 apartamentos, lugar de garagem - só visto 30.000cts. Area 150m2. Habiespino - Tel. 7311219/23 - TM - 0931-542234 AMI 4269.

T3 (CENTRO) - ESPINHO. Pav. Madeira, fogão de sala, móveis de cozinha, lugar de garagem, ótima localização. Aproveite já - 25.750. - AMI 4269 Habiespino - Tel. 7311219/23 - TM - 0931 542234.

T3+1 (Centro) muito bom estado- Espinho. Lugar de garagem para 2 carros, despensa, arrumos no vão do telhado, boa disposição solar, elevador, condomínio barato. Preço 23.500 cts. AMI 4269 - Habiespino - telef: 7311219/23 TM: 0931 542234.

ARCOZELO T2 - Moveis cozinha. Pav. madeira. Garagem individual. Só visto. 16.500 cts. AMI 4269 Habiespino - Tel. 7311219/23 - TM - 0931 542234.

ENTRADA DE ESPINHO (Praias) T2 e T3 acab. de luxo, banhos em mármore, tectos c/ proj. embutidos, aq. central, estores electricos, coz. equipada, pav. lamp. carvalho, elev. c/ telef. porta segurança, arrumos, lugar gar. e fechadas, parabólica - T2 desde 20.000 cts. T3 desde 24.500cts. AMI 4269 - Habiespino- Telef 7311219/23- 0931 542234.

ESMORIZ (Perto da Praia) Moradia Tipo T3 c/ nova - Térrea - Boas áreas 4 frentes, jardim, gar. p/ 2 carros, 2 quartos + 1 WC, c/ Polivan Ext. Fogão de sala - só visto. Preço 36.000 cts. AMI 4269 Habiespino - Tel. 7311219/23 - TM - 0931-542234.

ESPINHO CENTRO T2- T3- T3 DUPLEX (vários) C/ bons acabamentos - Boas áreas prontas/construção, contacte-nos não dará o seu tempo por perdido AMI 4269-Habiespino - Tel. 7311219/23-TM-0931542234.

ESPINHO - (entrada) - T4 RECUADO - C/ 160 m2, pav. madeira, aq. central, nascente/poente, vista de mar, suite, elevador, móveis de cozinha c/ tampo em granito, roupeiros embutidos, garagem fechada para 2 carros. Só visto. Habiespino - telef: 7311219/23 - TM- 0931-542234 - AMI 4269.

S. PAIO DE OLEIROS-Feira - TERRENO c/ 1050 m2, c/ viabilidade aprovada p/ 2 andares, moradia + jardim + arrumos. Preço 16.000 cts. neg. Habiespino - Tel. 7311219/23 - TM - 0931-542234 AMI 4269.

T3 TOTALMENTE REMODELADO - Espinho - pav. Lamparquet, boa disposição solar, arrumos c/ 25 m2 no vão do telhado, marquise, lugar de garagem, só visto. 23.000 cts. - AMI 4269 - Habiespino- telef: 7311219/23 - TM - 0931-542234

T2 - CONSTRUÇÃO, boas áreas, garagem e arrumos, desde 14.500 contos. Com financiamento. João Passos "Imobiliária" Rua 23 n.º. 174-1.º N - Tel. 7320728 ou 0936 5861764. Venha escolher a sua casa.

T1 + 1 - Só 11.500 contos, construção, lugar de garagem e arrumos, transportes à porta. Com ou sem Crédito, fale conosco. João Passos "Imobiliária" Rua 23 n.º. 174-1.º N - Telef: 02-7320728 ou 0936 - 5861764. Venha escolher a sua casa.

T1 COM GARAGEM - Em Espinho. Pronto a habitar fim de Setembro. Bons acabamentos, nascente/poente, c/ vista para o mar. Preço 15.500 c. Telem: 0936 2353736. O próprio.

T1 COM 70 m2 - Em fase final de construção, c/ fogão de sala, banheira de hidromassagem, 2 roupeiros, tectos falsos, c/ luz embutida, lugar de garagem. Bom preço. Telem: 0933 - 8493440.

T2 SILVALDE ESPINHO, Julho de 99, nascente poente, móveis de cozinha em M.D.F. branco, sala de 22m2 e lareira, suite de

14m2 c/ WC completo, 1 WC de serviço, tijoleira e parquet, gás canalizado, excelentes acabamentos, garagem para 2 carros. 18.000 Cts. Fracção Imobiliária-Rua 26 n.º 429 - Espinho. Telef: 7320911.

T2 AO HOTEL SOLVERDE - Em construção, áreas desde 115m2, cozinha totalmente equipada, aquecimento central completo, tectos c/ iluminação embutida, estores eléctricos, WC principal em mármore, garagem podendo ser individual. Visite andar modelo. A partir de 19.600 cts. Fracção Imobiliária-Rua 26 n.º 429 - Espinho. Telef: 7320911.

T3 RECUADO - ESPINHO-Prédio c/ premio de arquitectura, excelentes acabamentos, aquecimento central, fogão de sala c/ ecuprador, tectos falsos c/ focos embutidos, suite, quartos c/ roupeiros, excelente luminosidade, garagem ind. p/ 2 carros. 38.000 cts. Fracção Imobiliária-Rua 26 n.º 429 - Espinho. Telef: 7320911.

T3 ESPINHO CENTRO - em fase de acabamento, vistas de mar e de todo o verde da feira de Espinho, pré-aquecimento central, suite c/ banheira de hidromassagem, sala de 25m2 c/ lareira, varandas nos quartos, rigorosa qualidade de construção, garagem individual. 27.000 cts. Fracção Imobiliária-Rua 26 n.º 429 - Espinho. Telef: 7320911.

TERRENO - ESMORIZ - 940 m2 área total (25 m frente p/ via pública - sul e 28 m topo-norte). C/ projecto aprovado p/ construção de moradia unifamiliar (r/c + 1.º = 280 m2 + garagem = 79 m2). Espaço urbano "C", c/ projectos das especialidades. Preço 16.900.000\$00. Telem 0931 7620577.

T3 USADO, Junto à estação da CP. Preço 23.000 Negociáveis - Inf. Telef: 732 1137

APARTAMNTO T2 NOVO. C/ vista para o mar. Bons acabamentos. Telem: 0931 9723195.

ARMAZEM NOVO - C/ 600 m2. Em Nogueira da Regedoura, junto à Rua 19 e Terreno para 16 Fracções. Ligue telef: 7644364.

T2 JUNTO À PRAIA - C/ garagem individual, banheira de hidromassagem, caixilharia dupla, bons acabamentos. 20.900 cts. Telef 7321770 -Telem 0931 274008.

T3 NOVO NO CENTRO DE ESPINHO - Perto da Estação, c/ terraço, garagem, lareira, despensa, boa área e acabamentos. 30.000 cts. telef 732 1770 - Telem 0931 274008.

PARA SI QUE QUER COMPRAR CASA - Apartamento, moradia ou lote de terreno para construção, consulte-nos pois temos a solução ideal para o seu caso, em Espinho e arredores. Telem: 0931 266668 e ou 02- 7344630.

MORADIA - S. Felix da Marinha, perto da paia, 3 frentes, 3 pisos, suite + 3 quartos, salão grande, garagem p/ 2 carros - 27.500 cts. - Telef: 7343324 - 0931 416 3000.

APARTAMENTO T3 DUPLEX - Centro da cidade. Telem: 0931 4230292.

T2 + 1 C/ 3 ANOS, cozinha equipada com electrodomésticos, lareira, lugar de garagem. Óptimas áreas, a 2 Km de Espinho, prolongamento da Rua 19. Telem: 0931264801.

PEQUENA MORADIA pronta a habitar. Rua da Solverde - Anta - Espinho. Telef: 7322042 // 0931 - 4903437 // 0931 - 4179390.

JEEP OPEL MONTERREY - Ano 1994 - Bom preço. telem: 0931 510311.



Informações pelo telefone (02) 733 55 00

De 06 a 12/08 de 1999



ESTREIA NACIONAL

WILD WILD WEST

Com WILL SMITH e KEVIN KLINE

FARMÁCIAS DE SERVIÇO

- Quinta (05) - CONCEIÇÃO R. S. Tiago, n.º 709, Silvalde - Tel. 7311482;
- Sexta (06) - TEIXEIRA Ctr. Com. Solverde/1, Avenida 8 - Tel. 7340352;
- Sábado (07) - SANTOS Rua 19, n.º 263 - Tel. 7340331;
- Domingo (08) - PAIVA Rua 19, n.º 319 - Tel. 7340250;
- Segunda (09) - HIGIENE Rua 19, n.º 293 - Tel. 7340320;
- Terça (10) - GRANDE FARMÁCIA Rua 8, n.º 1025 - Tel. 7340092;
- Quarta (11) - CONCEIÇÃO R. S. Tiago, n.º 709, Silvalde - Tel. 7311482.

PINHAIS DA AGUDA

O PRAZER DE VIVER NUM VERDADEIRO CONDOMÍNIO FECHADO PARA DISFRUTAR VOCÊ TEM QUE COMPRAR

T1, T1+1, T2, T2+1, T3+1 Recuado

<<C/ GARAGEM>>
PREÇOS - VISITE O NOSSO STAND E FICARÁ DESLUMBRADO

GRANJA
C/ EXCELENTES ÁREAS; AQUECIMENTO CENTRAL; LUGAR DE GARAGEM PARA 2 CARROS. BOM PREÇO

///
ESPINHO
ZONA CONFINANTE
MORADIA T4 C/ GARAGEM E MAGNÍFICO LOGRADOURO DE 60 M2 PARA LAZER
PREÇO - UMA AGRADÁVEL SURPRESA

///
FRANCELOS
ZONA PRIVILEGIADA
MORADIA T4 COM ÓPTIMO APROVEITAMENTO DE SÓTÃO C/ TERRENO E GARAGEM PARA 4 CARROS
PREÇO - O JUSTO VALOR

CONSULTE A SUA IMOBILIÁRIA
MELHORES CONDIÇÕES - EXCELENTES OPÇÕES
PRAIA DA GRANJA
SOC. MEDIAÇÃO IMOBILIÁRIA, LDA.
Rua da Estação, n.º 704 - S. Félix da Marinha
Telef. 02 - 753 52 08

T3 - Rua 8, n.º 46

Óptimas vistas para a praia,
arrumos, f. sala, arrumos,
vidros duplos, garagem...
(Trata o próprio)

Tel. 733 52 00 / 0936 - 2367757

VILA AZUL

PROPRIEDADES
SOC. MED. IMOB., LDA.
Lic. AMI n.º 1832

Uma boa equipa
soluciona...

Rua 3, n.º 523
Telef. 733 07 20/1/2

MORADIA - NOGUEIRA REGEDOURA - De tipo T3, em fase de construção, boas áreas, óptimo preço. Telefone e marque visita. Proc.: 05-04/99-074

T2+1 DÚPLEX - MOZELOS - Novo, pronto habitar, com acabamentos de luxo, cozinha equipada, grande terraço e garagem. Só visto. Marque já a sua visita. Proc.: 05-04/99-630

T3 DÚPLEX - ESMORIZ - Excelentes áreas, bons acabamentos, com garagem, arrumos e aprov. sótão. Ligue já. Proc.: 05-04/99-408

T3 - ESPINHO - novo, pronto habitar, cozinha equipada e garagem individual. Marque já a sua visita. Proc.: 05-04/99-619

T3 RECUADO - ARCOZELO - Como novo, excelente estado, óptimas áreas, terraço com 70 m² e garagem para 2 carros. Apenas 24.000 c. Só visto. Ligue já. Proc.: 05-04/99-561

T2 - NOGUEIRA REGEDOURA - Em fase final de construção, fogão de sala, lavandaria, garagem e arrumos. Só 16.000 c. Ligue já. Proc.: 05-04/98-252

T3 DÚPLEX - À ENTRADA ESPINHO - Com acabamentos de luxo, cozinha equipada, garagem e vistas de mar. Só visto. Marque visita. Proc.: 05-04/99-578

T2+1 - À ENTRADA ESPINHO - Com vistas de mar, acabamentos de 1.ª qualidade, garagem individual + arrumos. Só visto. Ligue já. Proc.: 05-04/99-389

MORADIA - JUNTO ESPINHO - Usada, em óptimo estado, de tipo T4, com cave e subcave, garagem e grande terraço. Preço de ocasião. Visite. Proc.: 05-04/99-625



Rua 26 n.º 259 - 4500 - ESPINHO
Telf. 02 - 7321256 Fax. 02 - 7321257

Conjunto Habitacional "Sol Mar" - Espinho**Acabamentos de luxo**

Lamparquet, Portas de alta segurança, Caixilharia dupla em alumínio, Pré-instalação de aquecimento central com caldeira, Vídeo porteiro, Antena parabólica, Garagem individual (fechada), Entrada em Granito e Escadaria em mármore e granito, Material cerâmico de primeira

T2, T3, T4 e T1 recuado, preços de início de construção

T3 Duplex no Monte Lírio (Espinho)

Em construção, com acabamentos de luxo e áreas superiores a 180m² - Bom Preço

T3 Duplex no Largo do Rochio (Granja)

Como novo, 160m² garagem individual para 2 carros, edifício pequeno
Preço de Ocasão

T1 / T2 / T3 - Nogueira da Regedoura (Espinho)

Em início de construção, com lugar de garagem
Preços desde 13.000 / 15.500 / 18.000 cts.

Moradia com 4 frentes na Granja

Em construção com 220m² cave, r/chão, 1º andar e garagem para 3 automóveis - Preço de Verão

**T1 • T2 • T3**

Junto Hotel Solverde
(Espinho - Granja)

VISITE ANDAR MODELO

Telf.: 02 - 731 06 51
056 - 754 374/225

ESPINHO - CIDADE

- * T2 - Desde 20.800 c.
- * T3 - Desde 24.000 c.
- * T3 - C/ garagem p/ 2 viat. - 27.500 c.
- * MORADIAS GEMINADAS (Só visto)
- * PROCESSAMOS CRÉDITO
- * CONDIÇÕES ÚNICAS
- * FINANCIAMENTO GARANTIDO
- * CONSULTE-NOS E SABERÁ

**BIPLANO**

Sociedade de Mediação Imobiliária, Lda.

AV. D. GILBERTA PAIVA - LJ A 8
4520 STA. MARIA DA FEIRA
Telef./Fax: 056 - 379050/9
Horário: 2.ª a Sábado - 09h / 20h
Domingo - 15h / 19h

«Defesa de Espinho» - 3514 - 99-08-05

TRIBUNAL JUDICIAL DA COMARCA DE ESPINHO**ANÚNCIO**

2.ª PUBLICAÇÃO

FAZ-SE SABER que no dia 27 de Setembro de 1999, pelas 14 horas, neste 2.º Juízo do Tribunal de Espinho, nos autos de Execução de Sentença (Sumária), registados sob o n.º 311/A/96, instaurados por SERAFIM GOMES RIBEIRO, residente na Rua 20 n.º 654, 7.º Dto., Espinho, contra FERREIRA & MATIAS, LDA., com última sede conhecida na Rua 27 n.º 310, Espinho, proceder-se-à abertura de propostas em carta fechada apresentadas até àquela data, para a venda dos bens penhorados e pelo valor mínimo correspondente a 70% do valor atribuído a cada um desses bens.

Os bens a vender são parte do recheio do estabelecimento de pronto a vestir, composto por várias peças de roupa, manequins e expositores.

As pessoas interessadas na compra daqueles bens podem apresentar as referidas propostas na Secretaria Judicial até ao momento da abertura das propostas.

É fiel depositário dos bens o Sr. Serafim Gomes Ribeiro, acima identificado.

Espinho, 5 de Julho de 1999

O Juiz de Direito,
a) Paulo Alexandre Correia Serafim

O Escrivão Adjunto,
a) Avelino Neves Duarte

«Defesa de Espinho» - 3514 - 99-08-05
SEMIÃO GOMES PINTO & FILHOS, LIMITADA
CONSERVATÓRIA REGISTO COMERCIAL DE ESPINHO
N.º de Matrícula: 00562/880218
N.º de Identificação de Pessoa Colectiva: 501 933 824
N.º de Inscrição: 09
N.º e Data da Apresentação: Ap. 15/990319

Rosa Paula da Silva Maia, 2.ª Ajudante da Conservatória Registo Comercial de Espinho CERTIFICADO que, em relação à sociedade em epígrafe foram alterados os artigos 1.º, 3.º e 5.º do contrato ficando este com a seguinte redacção:

1.º - A sociedade adopta a firma "SEMIÃO GOMES PINTO & FILHOS, LDA." e tem a sua sede na Avenida Central Norte, n.º 471, freguesia de Paramos, concelho de Espinho.

3.º - O capital social, integralmente realizado em dinheiro e outros valores constantes da escrita social, é de QUATROCENTOS CONTOS, dele pertencendo uma quota de CENTO E TRINTA E QUATRO CONTOS ao sócio MANUEL AUGUSTO MARQUES PINTO e uma de CENTO E TRINTA E TRÊS CONTOS a cada um dos sócios SEMIÃO MARQUES PINTO e ALBERTO MARQUES PINTO.

5.º - A gerência da sociedade, remunerada ou não conforme for deliberado em assembleia geral, fica afectada aos sócios MANUEL AUGUSTO MARQUES PINTO, SEMIÃO MARQUES PINTO e ALBERTO MARQUES PINTO.

§ 1.º - Para obrigar a sociedade em todos os seus actos e contratos e a representar em juízo, activa e passivamente, é obrigatória a assinatura de dois sócios gerentes, com excepção dos actos de mero expediente que poderão ser assinados apenas por um.

§ 2.º - É expressamente vedado aos gerentes obrigar a sociedade em quaisquer actos ou contratos alheios aos interesses sociais, nomeadamente, abonações, letras de favor, cauções e responsabilidades semelhantes.

O texto completo na sua redacção actualizada ficou depositado na pasta respectiva.

Está conforme o original. Contém 2 folhas.

Espinho, 25/5/99

A Ajudante,

a) Rosa Paula da Silva Maia

**MUNICÍPIO DE ESPINHO
CÂMARA MUNICIPAL****Aviso****CONCURSOS PÚBLICOS PARA A VENDA DE:**

- 30 FOGOS DO BLOCO HABITACIONAL
SITO NO GAVETO DAS RUAS 29 E 31
COM A RUA 28

E

- 12 FOGOS DO BLOCO HABITACIONAL
SITO NO GAVETO DA RUA 7 COM A RUA 18
EM ESPINHO

ROLANDO NUNES DE SOUSA, VEREADOR DA CÂMARA MUNICIPAL DE ESPINHO, COM COMPETÊNCIAS DELEGADAS:

Avisam-se, por este meio, os eventuais interessados que, a partir do dia 5 de Agosto até 15 de Setembro próximos, se encontram abertos concursos públicos para a venda dos fogos mencionados em título, conforme Editais n.ºs 75/99 e 76/99 datados de 26 de Julho em curso, afixados no átrio dos Paços do Município.

Espinho e Paços do Município, 26 de Julho de 1999

O Vereador com competências delegadas,
a) Rolando Nunes de Sousa

LABORATÓRIOS VÍDEO

- Montagens de filmes amadores V8 - VHS - SVHS
- Fazemos mudança de sistema de cassetes vídeo de todo o mundo p/ o nosso sistema PAL e o inverso
- Recorde os seus filmes Super 8mm (bobines) passando-os para vídeo VHS

Contatos: Tel. (02) 734 53 44 24 horas
Tlm. 0936 - 278 84 07 por dia



Pastelaria e Salão de Chá Beijo Doce, Lda.

Vem por este meio agradecer aos seus estimados Clientes, Amigos e Fornecedores que tomaram parte no funeral da **Sra. D. Maria Ricarda Pinho Guedes Barbosa**, mãe, sogra e avó dos proprietários.

Comunicam que a missa do 7.º dia será celebrada hoje, quinta-feira, pelas 19 horas, na Igreja Matriz de Espinho.

Agradecem desde já a todos aqueles que possam tomar parte nesta cerimónia.



Maria Ricarda de Pinho Guedes Barbosa

Agradecimento

Seu marido, filhas, genros, netos e demais família vêm, por este meio, agradecer, muito sensibilizada e reconhecidamente, às pessoas que tomaram parte no funeral e na missa do 7.º dia ou que de outro modo se associaram à sua dor.



Ângelo Pereira Barbosa

Maria Branca Guedes Barbosa Sá Couto

Rosa Maria Guedes Barbosa Amaral da Cruz

Antero dos Reis Sá Couto

Carlos Alberto Ferreira Amaral da Cruz

FUNERÁRIA N.º SR.ª D'AJUDA - SANCEBAS & LUÍS ALVES - Rua 20 - Espinho - Telef. 7345129

ANTA - ESPINHO



Albina Maria da Costa

Agradecimentos

Seu marido, filho, nora, netos e demais família vêm, por este único meio, agradecer a todas as pessoas que se dignaram assistir ao funeral e missa do 7.º dia da saudosa ou que de qualquer modo lhes manifestaram a sua dor. A todos os mais sinceros agradecimentos.



Anta, 5 de Agosto de 1999

Marido: **Luís Rodrigues Gonçalves** (ex-subchefe da PSP)

Filho: **Eng.º José da Costa Rodrigues Gonçalves**

Nora: **Eng.ª Maria Fernanda Ribeiro Moutinho Rodrigues Gonçalves**

Neto: **Tiago Moutinho Rodrigues Gonçalves**

Neto: **Nuno Filipe Moutinho Rodrigues Gonçalves**

AGÊNCIA FUNERÁRIA DE MARIA DE LOURDES - Anta - Espinho - Tels.: 7340609 - 7348855



ANTA - ESPINHO

Maria do João

Agradecimento e Missa do 7.º Dia

Seus filhos, noras, genros, netos, bisnetos, enteado e demais família vêm, por este único meio, agradecer a todas as pessoas que se dignaram assistir ao funeral da saudosa ou que de qualquer modo lhes manifestaram a sua dor e participam que a missa do 7.º dia será celebrada no dia 7-8-99, pelas 19 horas, na Igreja Paroquial de Anta. A todos quantos se dignem assistir a estes piedosos actos religiosos sinceros agradecimentos.



Anta, 5 de Agosto de 1999

Marcelino Alves do Novo - filho

Amélia Correia Alves - filha

Rosa Correia Alves - filha

Maria da Conceição Correia Alves Pinto - filha

António Alves do Novo - filho

Alfredo Alves de Oliveira - enteado

Joaquim Alves de Oliveira - enteado

AGÊNCIA FUNERÁRIA DE MARIA DE LOURDES - Anta - Espinho - Tels.: 7340609 - 7348855

Delfim Pinto Loureiro

Missa do 1.º Aniversário

Seus filhos vêm, por este meio, participar que será celebrada missa pela alma do seu pai, no dia 7, sábado, às 19 horas, na Igreja de Paramos. Desde já agradecem a quem comparecer.



Luís da Silva Pinto

Missa do 3.º Aniversário

Sua esposa e filhos vêm, por este meio, comunicar que será celebrada missa por alma do seu ente querido, dia 12, quinta-feira, às 8 horas da manhã, na Igreja Paroquial de Anta.

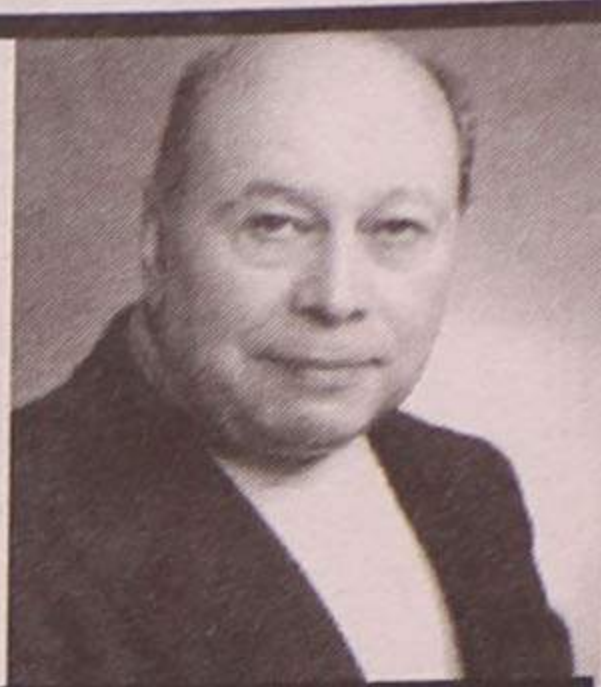

António Augusto Resende (Padeiro)

Missa do 10.º Aniversário

Recordando-o com infinda saudade, será celebrada missa pelo seu eterno descanso, dia 12, quinta-feira, às 19 horas, na Igreja Matriz de Espinho. Desde já agradece a quem possa comparecer.



Artur Vaz Sequeira

Agradecimento

Sua esposa e filhos vêm, por este meio, muito reconhecidamente, agradecer a todas as pessoas que participaram no funeral bem como na missa do 7.º dia do saudoso extinto.

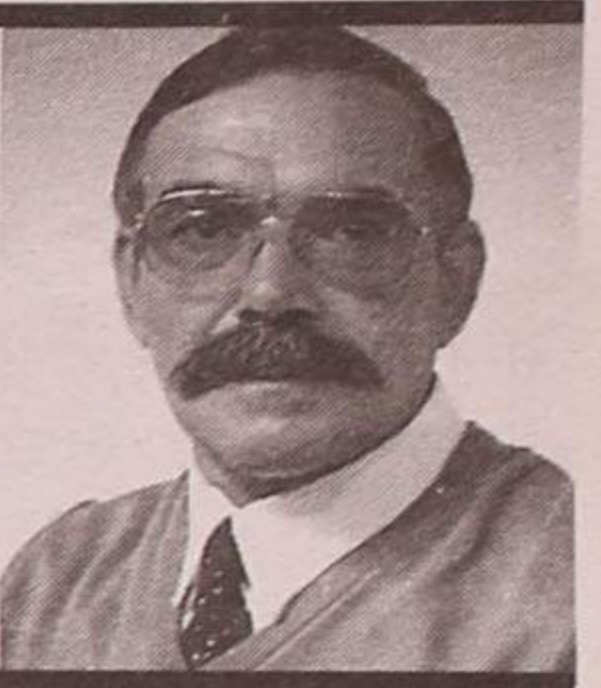

Estrela Ferreira da Silva

Agradecimento

Suas irmãs, cunhado e sobrinhos vêm, por este meio, agradecer muito sensibilizada e reconhecidamente, às pessoas que tomaram parte no funeral e na missa do 7.º dia ou que de outro modo manifestaram pesar.



Espinho, 5 de Agosto de 1999

Teresa Vitória Pinho Silva Tavares

Maria do Céu Pinho Silva

Augusto Ferreira Tavares

FUNERÁRIA N.º SR.ª D'AJUDA - SANCEBAS & LUÍS ALVES - Rua 20 - Espinho - Telef. 7345129



TUCHA - Malhas e Confecções, Lda. LOJAS TUCHA

Vêm, por este meio, agradecer reconhecidamente, a todas as pessoas em especial aos seus Clientes, Fornecedores e Amigos que se dignaram tomar parte no funeral da **Sra. D. Maria Ricarda de Pinho Guedes Barbosa**, mãe e sogra dos sócios gerentes, D. Rosa Maria Guedes Barbosa Amaral da Cruz e Carlos Alberto Ferreira Amaral da Cruz, assim como na missa do 7.º dia ou que de outro modo manifestaram condolências.

Espinho, 5 de Agosto de 1999

FUNERÁRIA N.º SR.ª D'AJUDA - SANCEBAS & LUÍS ALVES - Rua 20 - Espinho - Telef. 7345129



Carlos Alberto Ribeiro (Ronca)

Missa do 1.º Aniversário

Sua esposa, filhos, noras, genros, netos e demais família vêm, por este meio, comunicar que será celebrada missa pelo seu eterno descanso, hoje, quinta-feira, às 19 horas, na Igreja Matriz de Espinho.

Desde já agradecem a quem comparecer.

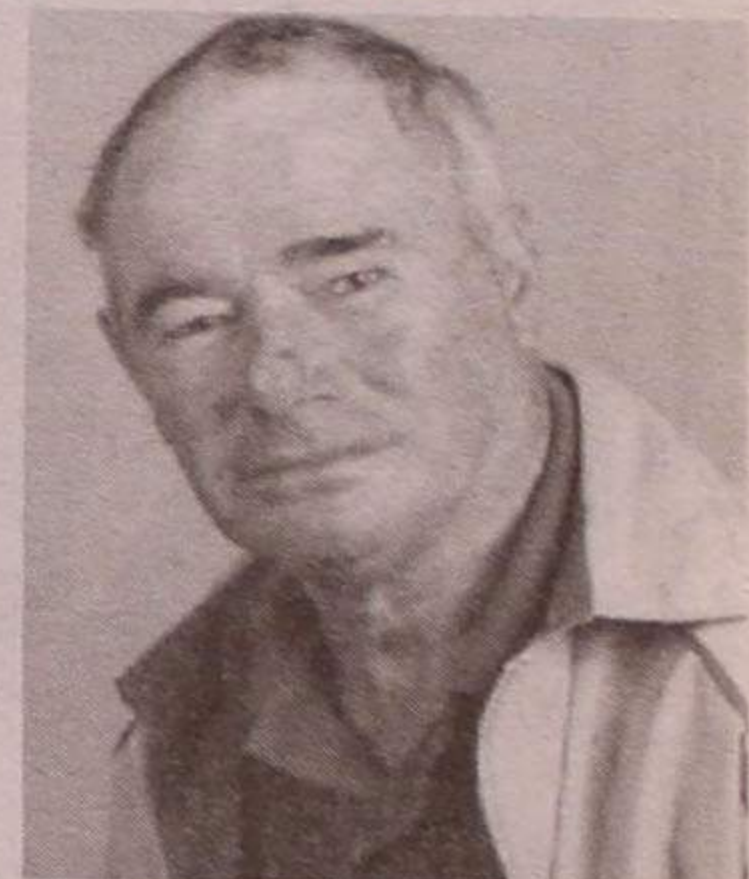

RGA
RÁDIO
GLOBO
AZUL

... A PURA
SEDUÇÃO
DA RÁDIO

Rua 14, N.º 648, 3.º A
4500 ESPINHO
Tel: 7347216/7312303
Fax 734 84 70



**CÂMARA
MUNICIPAL
DE ESPINHO**



Passeio à beira-mar: equipamentos de apoio

O passeio à beira-mar já está ao dispor da população. A esplanada agora inaugurada vai beneficiar, a partir de Outubro – data em que termina a concessão dos actuais bares de praia –, de um concurso para instalação de quatro equipamentos de qualidade, cada um deles dispendo de 150 metros quadrados com serviço de bar, balneários, sanitários e chuveiros de apoio à praia. Até lá, mantêm-se em funciona-

mento os balneários e os sanitários frente ao Casino e junto ao "Cabana" e à Piscina (aliás, os mesmos que sempre existiram).

Sublinhe-se que o Plano de Ordenamento da Orla Costeira entra em vigor naquela data e que as iniciativas se desenrolam em coordenação com a Direcção-Geral do Ambiente.

A Câmara continua, assim, determinada em proporcionar à população as condições indispensáveis a uma utilização saudável e

confortável do passeio à beira-mar.

Não aceitamos uma atitude estática; ao contrário, mantêmo-nos, intransigentemente, na senda da evolução. O progresso de Espinho continuará...

O Presidente da Câmara,

Jose' Mota

