

DEFESA DE ESPINHO



APARTADO 39
4501 ESPINHO CODEX
PORTE PAGO

ANO 68 • NÚMERO 3515
12 AGOSTO 1999

PREÇO: 120\$00 (IVA incluído)

DIRECTOR: LÚCIO ALBERTO

SEMANÁRIO

FUNDADOR: BENJAMIM COSTA DIAS

O fenómeno repete-se

Poluição atinge Lagoa de Paramos



Nave Polivalente acolhe festival

Espectáculo brilhante

Foto CARLOS SALVADOR

ESPINHO
1899 • 1999

FESTIVAL INTERNACIONAL DE FOLCLORE
ESPINHO 1999



Open de Portugal de vólei de praia

Domínio brasileiro

Fotos VÍTOR LANCHÁ



Os Bombeiros Voluntários de Espinho, criaram há 28 anos atrás, a Secção de Actividades Aquáticas que, desde então, tem mantido as praias de Espinho vigiadas com a ajuda de um corpo de voluntários que dão muito de si em função do bem-estar da população. Esta corporação adquiriu recentemente novo equipamento que, a avaliar pelos resultados e pelos relatos obtidos, se tem mostrado de grande ajuda para o efeito.

“Melhor equipados do que nunca”

Bombeiros Voluntários de Espinho na segurança das praias há 28 anos



Os nadadores-salvadores dos Voluntários de Espinho têm uma vasta área para prestar assistência

Alexandra Nunes (texto)
Vitor Lancha (foto)

A Secção de Actividades Aquáticas dos Bombeiros Voluntários de Espinho, foi criada em 1971 com o apoio do Instituto de Socorros a Náufragos (ISN). Começou com o recrutamento de jovens das escolas secundárias de Espinho para apoiarem o corpo de bombeiros que na altura de Verão estava sobrecarregado de trabalho. Inicialmente, os rapazes recrutados tinham apenas a função de serem nadadores-salvadores mas, posteriormente foram envolvidos pela actividade e tornaram-se também bombeiros, cursando a escola de aspirantes. Com o evoluir da situação formou-se também uma secção de mergulhadores sendo que existem aqueles que são bom-

beiros, nadadores-salvadores e mergulhadores específicos e aqueles que exercem todas as funções no seu conjunto.

No quadro desta corporação podemos encontrar 39 nadadores-salvadores com curso ministrado pelo Instituto de Socorros a Náufragos e 14 auxiliares, o que perfaz um total de 53 nadadores-salvadores qualificados para a protecção dos banhistas. Na especialidade de mergulhadores existem 16 formados pela corporação e alguns por entidades especializadas na área. A interacção entre os nadadores-salvadores e os mergulhadores é perfeita, pois 95 por cento dos casos de desaparecimento de corpos são resolvidos graças ao espírito de equipa.

A lista de equipamento que possuem é: um bote semirígido e um

pneumático, uma viatura de apoio, pranchas, bóias torpedo, fatos de treino e acessórios diversos. Entre outras coisas a corporação adquiriu ainda, este ano, uma viatura Mitsubishi, “cópia fiel à da série Marés Vivas”, uma mota de água que se tem mostrado um excelente método de salvamento, equipamento de mergulho, entre outras coisas. Além disso a corporação possui uma central de enchimento de ar comprimido que está à disposição de todos os interessados, mergulhadores civis e, inclusive, de outras corporações. Esta corporação apoia também corpos de bombeiros dos arredores que solicitam a secção de actividades aquáticas, nomeadamente os mergulhadores, os quais têm permitido o sucesso das missões de busca e salvamento.

Em relação à disponibilidade de meios para salvamento o Instituto de Socorros a Náufragos “não está a fazer nada de especial” – sublinha o nadador-salvador, Albertino Ventura, “pois os meios mais necessários e mais caros foram obtidos com o esforço da corporação sem nenhum patrocinador oficial nacional como as demais viaturas distribuídas pelas 21 capitânias existentes”.

Entretanto, o comandante Gomes da Costa entende que “o ISN podia ajudar mais, mas por falta de verbas, ou por outro qualquer motivo, não o faz. Por outro lado, o Instituto de Socorros a Náufragos está sujeito ao que a Marinha pode dar e, por isso, o apoio que os bombeiros recebem é condicionado”. A notoriedade do ISN é mérito do trabalho dos voluntários que nada recebem em tro-

ca senão a satisfação de estar a ajudar o próximo movidos pelo espírito humanitário, pois “não há nada que pague a vida de uma pessoa”. O bombeiro na água ou no fogo é humilde e, apesar de salvar vidas, pretende manter-se no anonimato.

Entre relatos de socorros foi possível constatar que o novo equipamento tem-se mostrado muito eficaz pois pela sua versatilidade e rapidez já se puderam evitar mortes. Mesmo assim, sublinha o responsável pelos nadadores-salvadores, Álvaro Brandão que “a nível de comunicações existem lacunas que precisam ser solucionadas, nomeadamente, entre central e nadadores-salvadores porque por vezes existem casos que precisam de ser socorridos simultaneamente ou casos que precisam da inter-



Salvé 13/08/99
**José António
Carvalho Pedrosa**

Seus pais e avós, na passagem do seu 4.º aniversário, vêm desejar-lhe muitas felicidades e que esta data se repita por muitos e bons anos.

Beijinhos, parabéns



Salvé 12/08/99
**Maria da Glória
Fernandes Casal Ribeiro**

Sua filha, genro e neta, na passagem de mais um aniversário, vêm desejar-lhe muitas felicidades e que esta data se repita por muitos e bons anos.

Parabéns

Bodas de Ouro - 13 de Agosto de 1999
Idalina Pereira de Castro Oliveira

e
Xavier de Oliveira



Seus filhos, noras, genros e netos, na passagem de tão feliz data, desejam-lhes muitas felicidades. Será celebrada uma missa de Acção de Graças, na sexta-feira, dia 13 de Agosto, às 12 horas, na Igreja Matriz de Espinho.

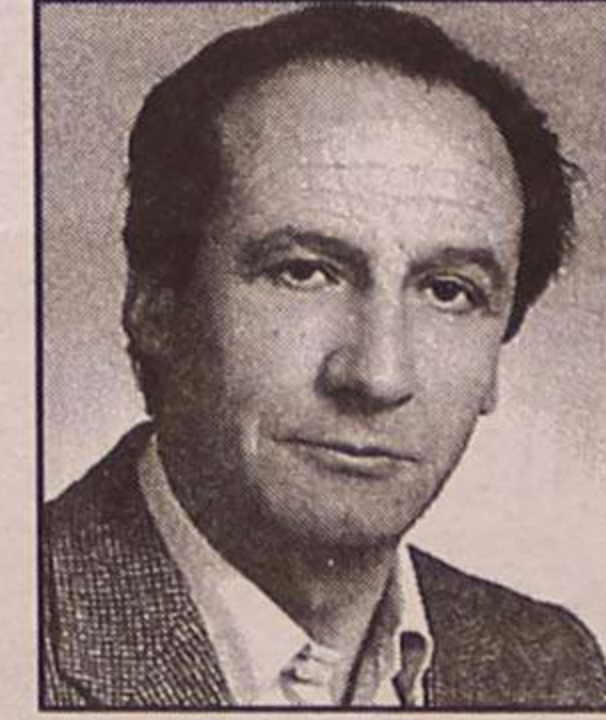

Salvé 10/08/99
**António Silva
Marinhão**

Sua esposa, filhas, genros e netos vêm, pela passagem de mais um aniversário, desejar-lhe muitas felicidades

T3 - Rua 8, n.º 46
Óptimas vistas para a praia,
arrumos, f. sala, arrumos,
vidros duplos, garagem...
(Trata o próprio)

Tel. 733 52 00 / 0936 - 2367757

venção de mais do que um nadador-salvador, e nestas situações torna-se complicado responder a todos os apelos”.

Para Álvaro Brandão, “os Bombeiros Voluntários de Espinho, fugindo um pouco ao protocolo inicial assinado entre esta corporação e o Instituto de Socorros a Náufragos que previa a assistência aos banhistas durante o fim-de-semana, prestam-na durante todo o Verão, não só nas praias ditas vigiadas, mas em toda a zona de Brito até ao limite de Paramos”. Também extra-protocolo, “a corporação funciona no Inverno, pois atende a qualquer chamamento na praia”, reforçou o comandante Gomes da Costa.

Segundo Álvaro Brandão, “os maiores perigos que as nossas praias apresentam são as correntes que se formam junto aos esporões, os aventureiros na água, e os descuidos por parte das pessoas em relação aos tempo para a digestão das refeições, o que lhes provoca paragens digestivas”. O tipo de acidentes que acontecem com mais regularidade na área são, portanto, “as indisposições digestivas e apelos de banhistas que não sabendo nadar muito bem se aventuram no mar e são puxados por correntes”. Mas o importante é “não entrar em pânico e pedir socorro” – aconselha o responsável pelos nadadores-salvadores.

A tarefa de proteger os banhistas é difícil, “os

maiores obstáculos são as pessoas porque muitas vezes não nos compreendem e pensam que andamos lá para nos exhibir” – lamenta Álvaro Brandão. Porém, “hoje em dia as pessoas já estão mais sensibilizadas para a prevenção nas praias”.

Nesta actividade existe muito espírito de voluntariado. No entanto, apesar da boa aderência que têm tido, “os reforços podiam ser mais”, até porque, conforme nos declarou o comandante Gomes da Costa, “quem ingressa nos corpos de bombeiros aprende mui-

ta coisa e desvia-se de maus caminhos”.

Assim para quem estiver interessado, os critérios para adesão são os seguintes: preenchimento de uma proposta, documentos e uma foto. Após preenchimento da proposta esse novo elemento é apadrinhado por um membro do corpo activo o qual o vai avaliar. Depois faz-se uma triagem, seleccionando os que ficam e os que não. Se no final de 15 dias não houver nada a apontar o elemento é inscrito no Serviço Nacional de Bombeiros, é-lhe feito um seguro obri-

gatório seguindo-se o período de formação. Passado o período de formação o inscrito torna-se num bombeiro e, depois, pode fazer especialização nas áreas específicas.

No entanto, nem tudo é um mar de rosas e “existem momentos de tristeza e frustração quando não conseguimos salvar a pessoa. Contudo a satisfação de se estar a fazer um serviço voluntário de tanta responsabilidade e mérito perante a sociedade, supera todos esses pontos negativos” – reforça Gomes da Costa.

Por falar em pontos negativos e positivos referiu-se a série “Marés Vivas” na forma como influencia o público. “Tem o seu lado positivo no sentido de que se aprendem muitas coisas benéficas à protecção dos banhistas e o seu lado negativo porque cria falsas expectativas em relação aos salvamentos que os nossos nadadores-salvadores podem efectuar com os meios que dispõem” – diz Albertino Ventura.

Para aquele nadador-salvador voluntário, aquela série televisiva “transmite uma ideia

errada do que é um salvamento. Ali é tudo muito fácil, pois têm todos os meios e mais alguns disponíveis e que nós não temos. Por isso, esses salvamentos são pura ficção, e tudo é feito em aquários” – refere Albertino Ventura.

Por isso mais vale cair na realidade e não embarcar em filmes, seguindo os conselhos dados: frequentar praias vigiadas; respeitar as bandeiras; não nadar distâncias abismais mar adentro; ter cuidado com os mergulhos das rochas, com as insolações e horários de alimentação.



ANA COSTA CABRAL

MÉDICA CLÍNICA GERAL

Consultas: Quartas-feiras, a partir das 14.30 horas

CLÍNICA ANIMA - Rua 22 n.º 385 - Espinho

Telef. 731 43 06

T3 - ESPINHO

Rua 19/24

Óptimas vistas, elevador aquec. central, arrumos, garag. individual, suite...

Tel. 733 52 00 / 0936 - 2367757

ESMORIZ

Dr.ª Carla Santiago e Dr. Luís Matos
CLÍNICA DE MEDICINA DENTÁRIA

Cirurgia - Odontopediatria - Dentisteria - Prótese
Prótese fixa - Endodontia - Paradontologia

Av.ª da Praia - Edifício Panorama, 205 - Sala P
(em frente ao cinema) - 3885 Esmoriz

2.ª a 6ª e Sáb. manhã - Convenções: ADSE; C.G.D.;
Telefone, 056-75 54 00

Armações

Lentes de Contacto

Óculos de Sol

MARCAMOS CONSULTAS PARA MÉDICO OFTALMOLOGISTA

EXIJA OS CUIDADOS DE UM PROFISSIONAL
OS SEUS OLHOS VÃO VER A DIFERENÇA

Teste de Visão Gratuito

Descontos para todos os Organismos e Associações

VISÃO'21



óptica médica

Ângulo Ruas
21 e 18

Tel: 7314867
4500 ESPINHO

Barrilar
emprendimentos

T1 • T2 • T3

Junto Hotel Solverde
(Espinho - Granja)

VISITE ANDAR MODELO

Telf.: 02 - 731 06 51

056 - 754 374/225

Semanário Registrado na Direcção-Geral de Comunicação Social sob o n.º 41/37

DEFESA DE ESPINHO

Fundado em 27/Março/1932

PROPRIEDADE

EMPES - Empresa de Publicidade de Espinho, Lda.

Matriculada na Conservatória do Registo Comercial de Espinho sob o n.º 59, folhas 30 do livro C-1
Capital Social 1.040.000\$00

Direcção

Lúcio Alberto

Redacção

Manuel Proença
Sandra Soares

Colaboradores

- Alberto Monteiro
- Alexandra Nunes
- António Duarte Estêvão
- António Regedor
- Benjamim Rodrigues da Silva
- Carlos Salvador (fotografia)
- Dagmar Lourenço (Brasil)
- Dolores Silva (fotografia)
- Elísio Baptista (Brasil)
- Fabiana Almeida (fotografia)
- Gomes Amaro
- José de Abreu
- José Curreal
- José Domingues
- Liliana Neves
- Maria Fernanda Barroca
- Maria Helena Vasconcelos
- Napoleão Guerra
- Paulo Malheiro
- Vítor Lancha (fotografia)

Departamento de Produção

António Guerra

Publicidade

Joaquim Natário

Secretaria de Administração e Redacção

Cristina Fonseca
Fernanda Oliveira

Serviços Administrativos e Publicidade

Rua 26, N.º 601 - 2.º Esq.
Apartado, 39 - 4501 ESPINHO Codex
Telef / Fax 02 - 734 15 25

Departamento de Redacção

Rua 26, N.º 601 - 2.º Esq.
Apartado, 39 - 4501 ESPINHO Codex
Telef. 02 - 731 20 19 - 731 92 61

Impressão

NAVEPRINTER
- Indústria Gráfica do Norte, SA
E.N. 14 (km 7,05)
Apartado 121 - 4471 MAIA Codex
Tels. 941 10 85; 948 56 31 e 948 55 64
Fax 941 10 84

Tiragem média

4.000 exemplares
Depósito Legal n.º 1604/83

Os textos (e ilustrações) de Opinião publicados nesta edição são da inteira responsabilidade dos seus autores, não vinculando, directa ou indirectamente, o cariz editorial e informativo deste jornal.

Espinho, cidade de praia e de sol nesta altura do ano. As gentes, das mais variadas origens, visitam este burgo plantado à beira-mar, para desfrutar do belo oceano e da maravilhosa areia e menos perigosas águas que há uns anos a esta parte.

Regista-se, com satisfação, o regresso dos emigrantes que, depois de 11 meses de árduo trabalho, longe da família e da terra que os viu nascer, vêm rever os amigos e recordar os espaços onde, noutros tempos, como meninos, brincavam ou namoriscavam.

Muitos destes nossos compatriotas, hoje chegados a esta cidade, de-

pararam com um painel que lhes encheu os olhos. Maravilhados com o progresso da terra, que no espaço de apenas um ano, lhes mostrou cara nova e limpa.

A beira-mar remodelada é, sem dúvida, um bonito aspecto e que, acima de tudo, proporciona momentos de lazer e de tertú-

Editorial

Cidade em crescimento

lia bem agradáveis. Aquele espaço vai tornar-se, em muito pouco tempo, o picadeiro que gentes de ontem tanto ambicionavam. É uma obra de mérito e de valor inquestionável que vem agradar não só os nossos compatriotas e habitantes desta terra, como os turistas que por cá ve-

Esta é a mais jovem infra-estrutura. Outras se seguem e que, apesar de alguma controvérsia, o tempo dirá que serão de vital importância para o desenvolvimento do turismo e para benefício da nossa população.

O que é certo é que os olhos estão postos em nós, espinhenses - cidade de-

envolvida e a crescer cada vez mais em qualidade.

Os eventos procuraram-nos. Para já os desportivos, nomeadamente o Campeonato do Mundo de voleibol de praia que terminou no domingo, na nossa praia e que tanta gente juntou. Foi visto no País e acompanhado pelo Mundo. E outros que durante o ano foram tendo lugar nas diversas infra-estruturas desportivas implantadas no Concelho. É, por isso, o exemplo mais flagrante de que com a obra nasce a obra.

Vamos esperar para confirmar...

Manuel Proença



Espinho é uma cidade tranquila, mas de vez em quando a violência sai à rua. Na madrugada de mais um domingo normal, as vítimas foram dois vasos que ornamentavam a entrada de uma casa de pronto a vestir, situada na Avenida 8.

ESPINHO E ARREDORES

T3 - Espinho Centro
(78382-A)
20.000 c.

T2 Novo
(124509)
15.300 c.

MORADIA AO CASINO C/ VISTAS DE MAR
(51204-A)

Comercialização
GRUPO RÉPLICA Dep. Boavista
SOC. DE MEDIAÇÃO IMOBILIÁRIA, LDA. REAL ESTATE
Tel.: 02-7330440
Lic. AMI - 1782

CRIATIVIDADE É A NOSSA ESPECIALIDADE!



PROJECTA
REMODELA
DÉCORA
O SEU ESPAÇO

RUA DA FONTE - SILVALDE
APARTADO 509
4506 ESPINHO CODEX
TELEFONE 734 09 18
FAX 734 87 31

Empresa multinacional do sector de Embalagens, localizada na Zona Industrial de Ovar

Admite

5 AJUDANTES FABRIS (m/f) PARA TURNO NOCTURNO

Requisitos:

- > Idade superior aos 18 anos
- > Habilitações mínimas o 6.º ano do ensino básico
- > Facilidade de comunicação e bom relacionamento interpessoal

Se reúne os requisitos acima descritos p.f. contacte o n/ Dep. de Recursos Humanos pelo telefone 056 - 580950.

Ecos

Para quando uma sede para o Orfeão?

Há dias passei pela Mealhada, onde tive uma grande tristeza: o Cine-Teatro "Messias" está completamente degradado, talvez à espera do camartelo.

Se nos lembrarmos de que uma das jornadas gloriosas do Orfeão de Espinho foi a ida àquela localidade apresentar um Sarau no então inacabado Cine-teatro; que o Orfeão saiu de Espinho num comboio especial com três carruagens, fretado para o efeito e, por isso, levando a máquina engalanada; que à chegada lá, com o comboio a apitar festivamente, fomos recebidos com música e foguetes, seguindo em cortejo até ao local, concluiremos que, realmente, a degradação daquela casa causa tristeza.

Paralelamente, ficaremos a saber que, onde o Orfeão de Espinho se deslocasse constituía um grande cartaz e, por isso, Espinho era homenageado, através do seu Orfeão.

Como compensação à minha tristeza, logo a seguir constatei, com muita satisfação, que ali a Junta de Freguesia reparte a sua sede (numa antiga Escola, género Escola da Feira) com o Grupo Coral Magister, além de haver ainda uma Casa de Cultura, o que nos faz pensar se esta não será fruto da semente ali lançada pelo Orfeão de Espinho há cerca de 50 anos, o que nos causaria muito orgulho!

Mas não precisamos de

ir tão longe, para ver o carinho que merece às autarquias as suas Colectividades culturais mais representativas: aqui, na Freguesia de Silvalde, do nosso Concelho, a Junta de Freguesia reparte a sua casa com as duas Colectividades mais representativas: a Banda de Música e o Rancho Folclórico, possuindo este, ainda, uma Sala-Museu.

E por cá... quando é feita a devida justiça ao Orfeão de Espinho?...

Não obstante ter agora um "poiso", a que alguns bem-intencionados denominam de sede, continuo a achar que a nossa cidade lhe deve a almejada casa, aliás prometida há muitas décadas.

A homenagem a Carlos

A ti, Ângelo...

Eu queria escrever tudo o que me vai na alma, mas os dedos recusam-se a transmitir, tantas são as coisas que queria dizer.

Sabes, Ângelo, eu não concordo com o que a Morte te fez: roubar-te assim ao nosso convívio, pois tu que eras um lutador, um activista, sempre pronto a trabalhar a favor desta e daquela colectividade, deste ou daquele necessitado, sempre pronto a dar uma achega, um nome de medicamento a quem tu próprio notavas que não andava bem... Eu creio que o que te sucedeu, foi uma vingança torpe da Morte, por tantas vidas que lhe roubaste!

As colectividades que serviste, vão ficar mais pobres, porque vão sentir-se quase órfãs, pois vai faltar-lhe o amparo do seu amigo! Mas creem, que lá do assento Etéreo aonde subiste, continuarás a trabalhar, como sempre o fizeste, para que, perante o exemplo que lhes deixaste, continuem a crescer.

De minha parte, Ângelo, aceita aquele eterno abraço!...

José Domingues



de Moraes mais veio martelar no meu subconsciente Tudo o que, realmente a cidade e muitas colectividades espinhenses *estão a dever* à velhinha colectividade - o Orfeão de Espinho: saraus para angariação de fundos para a construção do Hospital; saraus e peditórios pelas ruas a favor das corporações dos bombeiros, etc., etc.; colaboração com a Junta de Turismo local organizando actividades lúdicas durante épocas balneares; organização das célebres Batalhas de Flores e Marchas Luminosas; construções na areia, etc., etc.

Não acham que o Orfeão de Espinho merece tal agradecimento?...

A cidade

- Disseram-me que no Largo dos Combatentes tinham cortado uns galhos a uma árvore, deixando-a em estado lastimoso.

Fui ver... e francamen-

te, o que ali fizeram, constitui, quanto a mim, um autêntico atentado. Pobre árvore!!!

- Que no Parque João de Deus se encontravam dois candeeiros de iluminação com os globos derubados e que em outros a tampa tinha sido retirada, deixando a descoberto os respectivos fios de ligação. Chama-se a atenção dos respectivos responsáveis para tais perigos!

- Sobre as faltas de respeito para com os peões no que se refere aos estacionamento e às vendas de peixe sem quaisquer condições de higiene, nas esquinas das nossas ruas e junto ao Mercado Diário... nem vale a pena falar!... E quanto aos ciclistas?! - é confrangedor ver-se a passividade da nossa Polícia perante o abuso destes nos locais destinados a peões, quer seja na nossa Rua 19, quer na esplanada, quer em qualquer passeio, onde usam e abusam da velocidade e da "radicalidade", quer nas velocidades, quer nos malabarismos. E o peão... que se cuide, ou é atropelado, como sucedeu em tempos com o Carlos Padrão na Rua 19 e a uma senhora, recentemente no túnel da mesma rua, e ia sucedendo a uma criança na esplanada, se não fora o avô dessa a puxar, quase instantaneamente para si, o que me leva a pensar se haverá peões de duas qualidades: com rodas e pedestres.

Apenas uma pergunta: quando é que a nossa Polícia começa a actuar nos sítios em que mais o deve fazer?!...

- Voltam as queixas por causa da praia. Os nossos visitantes não sabem que somente a Praia da Baía é que está concessionada à Câmara e, por isso, queixam-se da pouca limpeza que as outras têm perante aquela.

Por isso, faço um apelo à nossa Câmara: diligencie para que toda a nossa zona de costa se apresente limpa. Fica-nos bem!

José Domingues

Colunista convidado

Os menores e a publicidade

Países há em que a *publicidade* é proibida se o *universo-alvo* forem menores até aos 12 anos.

Países há em que não há, em verdade, limitações.

Portugal, porém, admite a *publicidade* a menores, com um sem número de restrições:

- em primeiro lugar, há limitações no que tange ao conteúdo das mensagens;

- em segundo lugar, há limitações no que tange ao emprego de menores nas mensagens publicitárias.

- Há limitações no que respeita ao conteúdo das mensagens em razão da vulnerabilidade psicológica que lhes assiste.

Daí que se deva abster quem quer que seja de:

- os incitar directamente, explorando a sua inexperiência, dependência ou credulidade, a adquirir determinado produto ou serviço;

- os incitar directamente, explorando sentimentos outros, a persuadirem os progenitores ou outrém a adquirir determinados produtos ou serviços;

- explorar a confiança particular que depositam nos pais, tutores ou professores, de molde a enlearem-se no mercado;

- inserir nas mensagens, elementos susceptíveis de fazer perigar a saúde, a integridade física ou moral dos menores, pelo recurso nomeadamente a cenas de pornografia ou que incitem à violência.

Seria altura de as autoridades públicas despirem a máscara da hipocrisia e intervirem em favor dos consumidores mais desprotegidos.

Seria altura de se introduzir nos estabelecimentos de ensino a *educação para a sociedade de consumo* por forma a dotar as crianças desde o ensino pré-escolar de uma couraça suficiente para resistir às invectivas da sociedade de consumo e dos seus mais acutilantes próceres.

As *autoridades públicas* não poderão participar do jogo despudorado que os grupos económicos nacionais e transnacionais praticam... em detrimento da cidadania!

Mário Frota

(Presidente da APDC - Associação Portuguesa de Direito do Consumo)

HOTEL CANINO

Escola de Treinos
OBEDIÊNCIA • GUARDA
PROTECÇÃO

SE VAI DE FÉRIAS FAÇA JÁ
A SUA RESERVA

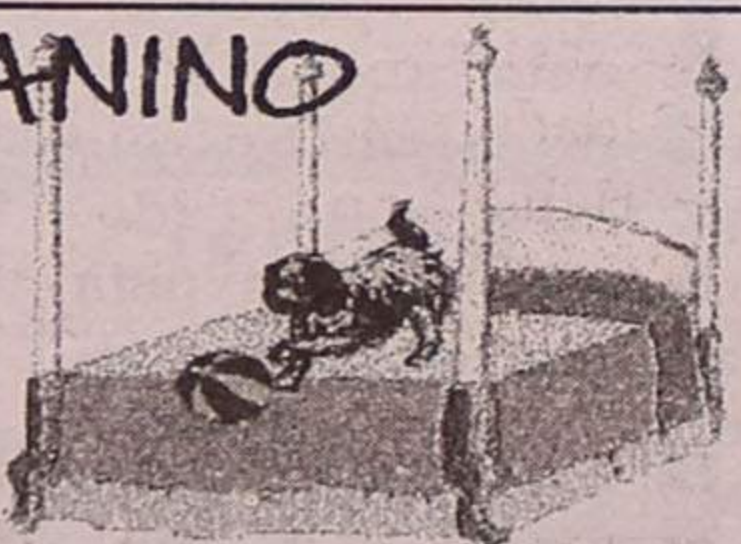

Rua do Lavrador, n.º 47 - Cardielos - Rio Meão
4520 Sta. Maria da Feira • Telef. (056) 784005 - Telem. 0931 - 4865752

Vende-se em Espinho

R/C e CAVE (c/ logradouro)
4 quartos + 1

Rua 31 n.º 359 • Preço 19.000 cts.

Telemóvel: 0936 - 234 10 78

CELESTE CABELEIREIROS

EFICIÊNCIA * RAPIDEZ * COMODIDADE

ABERTO À HORA DO ALMOÇO

Rua 14 n.º 652-1.º - Espinho • Tel. 731 21 73

A força do exemplo



A Joana naquele dia foi às compras e levou consigo o filho mais novo, o Pedro, que tem oito anos.

A Joana e o marido são pais preocupados com a educação e formação dos seus três filhos e para tal não se poupam as esforços – além de terem escolhido para eles um estabelecimento de ensino que lhes desse garantias, procuraram, tanto quanto lhes é possível guardá-los de más companhias. Sendo como são, não precisam de fazer teatro para dar bom exemplo aos filhos. O seu bom comportamento é patente e os filhos sofrem a influência.

Por essa razão o que se passou no supermercado deixou-a pensativa e desgostosa. Fez as compras e foi para a caixa para pagar. Pagou o que comprou e recebeu o troco. Ao conferir o dinheiro reparou que a operadora de caixa lhe tinha dado dinheiro a mais. Chamou-lhe à atenção e restituiu o dinheiro no meio dos maiores agradecimentos da funcionária que, se não tivesse dado com uma pessoa honesta, no fim do dia tinha de entrar com a diferença do engano, bastante elevada no caso ver-tente.

Ao afastarem-se da caixa o Pedro diz-lhe: "Mãe,

para que disseste que tinhas troco a mais? Ficas com ele, pois ninguém sabia".

Então a Joana, refeita do impacto das palavras do filho, respondeu-lhe com a maior serenidade que conseguiu: "Não fiquei com o dinheiro porque não era meu e isso era uma forma de roubo, como outra qualquer. Além disso, pensa Pedro, que aquela funcionária não deve ser uma pessoa de grandes posses e no fim do dia o dinheiro que tinha de repor na caixa ia fazer-lhe falta, com certeza".

O Pedro não se deu por vencido e continuou: "Afinal o que te estou a dizer é o que toda a gente faz. Lá na escola se alguém encontra um estojo, uma calculadora ou qualquer outra coisa de valor não se dá ao trabalho de saber de quem é, nem a entrega na direcção – fica com ela e já está. Um colega meu, que encontrou uma calculadora de elevado preço levou-a para casa e a mãe aconselhou-o a gravar o nome num sítio escondido, para que se o dono aparecesse a dizer que era dele, ele poder provar que lhe pertencia".

É assim mesmo. O exemplo tem muita força, só que, infelizmente pare-

ce ter mais força o mau exemplo do que o bom. E de facto tem, pois muita gente vive a máxima que o Pedro já tinha absorvido – "todos fazem assim". E tem mais força porque em todos nós há uma tendência para o mal, consequência do pecado original (de que muitos troçam e não querem ouvir falar), de modo que para fazer o bem é preciso, não só os bons exemplos, mas também a luta contra o que nos puxa para baixo.

Poderemos tirar deste facto verídico a conclusão que não vale a pena educar, formar, dar bons exemplos? Nem pensar. O que a Joana e o marido semearam na alma do Pedro virá um dia a dar fruto quando ele for mais crescido e começar a saber distinguir melhor o bem do mal. Baixar os braços e "fazer como todos fazem" – isso nunca. Podemos não endireitar o mundo, mas pelo menos não ajudamos a que se entorte mais...

Maria Fernanda Barroca
(professora)

Espinho... e os seus encantos



Quando uma vez por outra vou a Espinho, cidade que aliás gosto, e onde, há mais de 40 anos vou passar, por alturas do mês de Agosto, uns dias de férias, e encontro alguém conhecido, recebo, invariavelmente este *gabano*: – gosto muito de ler os seus artigos que escreve num dos semanários cá da cidade. Neste caso, no *Defesa de Espinho*. Ai, recuo nas minhas lembranças e encontro Pascoaes, o poeta do Marão, que quando isso lhe acontecia – e acontecia muitas vezes gabarem os seus escritos – sorria-se e comentava: já não é mau. Se em cada cento de escreventes houver um leitor, já não está mal. Na modéstia do mérito que possa ter aquilo que digo, se tiver o privilégio de ser lido por um dos assinantes do prestigioso jornal da Costa Verde, já vale a pena ir escrevendo, dizendo umas coisas, umas de algum interesse, outras nem tanto, mas todas elas a pensar que contribuo para de algum modo nos irmos encontrando uns aos outros na diversidade de pensamentos e acções. A vida também é isso: ninguém é detentor de toda a verdade. Mas é nesse encontro de ideias, a comunicar, que nos vamos esclarecendo e procurando, sem o encontrar, o caminho da perfeição.

Há uns tempos atrás, num apontamento que fiz alusivo à cidade, mais concretamente à rua onde tenho um sítio, para passar férias, em cada Verão – e quando posso, permiti-me fazer um reparo ao facto de nos vinte e muitos anos que por lá passo, encontro sempre os mesmos buracos dos anos anteriores, as mesmas lâmpadas apagadas ou fundidas, a mesma lixeira espalhada pela rua, todo esse desconforto que nos tempos modernos

ninguém gosta de ter. De facto, o Ser Humano é assim: quanto mais tem... mais quer. Sou do tempo em que faltava tudo. Mas faltava tanta coisa que nem se dava conta do que faltava. Havia, em todo o caso, muita coisa que hoje não há. Havia ordem, respeito uns pelos outros, segurança nas ruas, na fazenda, nas casas de cada um, gente a trabalhar em tudo quanto era sítio, esperança nos dias em que iam nascendo, almas em paz a venerarem-se umas às outras, uma família que não se rejeitava, que se queria bem. Preguei no deserto! Não foi novidade! São tantos de nós a chamar à atenção, a reclamar por tudo e por nada, a culpar as autoridades por tudo de mau que acontece, que já nem se ouve ninguém. No que toca ao comportamento, o povo – que somos todos – costuma regular o seu comportamento pelo comportamento dos que, na sociedade, pelas posições que ocupam têm mais responsabilidades, e vão imitando o seu modo de estar na vida e na comunidade onde se integra. E, como os exemplos são... assim... assim, não se pode censurar ninguém. Mas não podemos deixar de reconhecer que em tempos idos nos comportávamos melhor.

Mas deixemos para trás essas lembranças e deixá-las em lembranças, só. Foi há uma semana, algo assim, tive de ir à cidade. Depois, um amigo convidou-me para almoçar, e lá encontramos outro amigo que não víamos há muito tempo. Falamos de tudo... e de nada. Da cidade, nem tanto. Não vi nada de novo. Só que não tinha visto tudo. Espraiei os olhos pela Praia Azul, onde normalmente desço à areia, ver o Mar de Espinho, vigoroso, azul da cor do Céu, um gigante a espregui-

çar-se na areia algumas vezes a espumar-se, não de raiva, que não traz, mas de primavera vestida de branco em promessa de Fé como uma noiva aos pés do altar. E, aí, dei os meus parabéns à Edilidade espinhense. Aquela zona da cidade, outrora um *arrumo da lixeira* de Espinho está, toda ela remodelada, pavimentos novos decorados a primor por calceteiros verdadeiros artistas que fazem da pedra santuários para Divindades. Tudo novo, tudo a primor, um Espinho adornado como nunca tinha visto antes. Olhei para a minha rua (minha só uns dias no mês de Agosto) e via-a como dantes: suja, só buracos, lixo, muito... Faltou-me ver se as lâmpadas estão fundidas ou se ainda não alumiam desde o ano passado. Fiquei a pensar que no próximo milénio, se Deus quiser, e o Município puder, teremos os buracos tapados, a rua varrida, o lixo em contentores, e as lâmpadas activadas, com luz a rodos, como Espinho merece, e é justo que tenha.

...Era assim a Praia Azul
Lá para os lados do Cabana:
- Uma lixeira estendida
Onde o mar fazia a cama!

Conhecia-a assim sujinha
Vestida só de pobreza
Os dias todos do ano
Nesse mar de realza!

Talvez porque era assim pobre
Mal vestida... mal trajada,
O povo gostava d' Ela
E ia sempre visitá-la.

Até que um dia o trajar
Foi mudado p'ra melhor!
E agora é vê-la limpinha
Toda nova... na maior.

Vale a pena ir p'ra lá
Passar esta temporada
Para desfrutar os encantos
Dessa praia... renovada!

José de Abreu
(Comendador)

VISITE ANDAR MODELO



Maresia
condomínio

T1

T2

T3

O Mar convida.

A Qualidade convence.

- * Casas de banho em mármore
- * Tectos com iluminação embutida
- * Aquecimento central completo
- * Estores eléctricos
- * Cozinhas totalmente equipadas (forno, placa, frigorífico e máquina de lavar louça)
- * Pavimento em madeira de Carvalho
- * Elevadores com telefone
- * Portas de segurança tipo Fichet

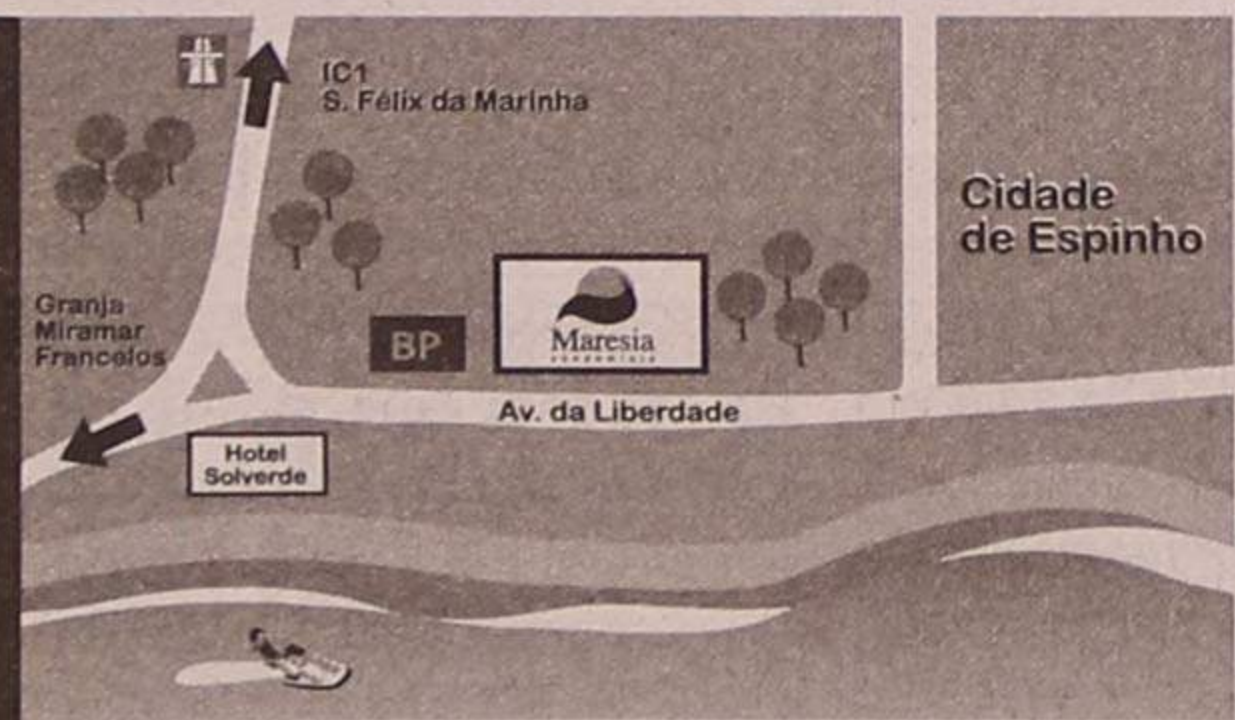

Tel: 7321096

Aberto todos os dias das 14h às 19h.

CROMA

Casos de Polícia

Onda de assaltos por esticção em Anta

A Rua de S. Martinho de Anta tem sido um dos privilegiados palcos para os roubos por esticção. Os bandidos, fazendo-se des-

locar em automóveis, em grupos de três indivíduos, na zona compreendida entre o restaurante "Fornalha" e a Cerciespinho, abor-

dam rapidamente as vítimas e atiram-nas contra a parede, roubando a carteira.

Algumas das vítimas, para além de ficarem sem a carteira, ainda têm de receber tratamento hospitalar, tal é a violência com que os larápios as empurram contra os muros e as atiram para o chão.

Os bandidos actuam em horas com pouco (ou nenhum) movimento, utilizam, normalmente, viaturas com matrícula falsa e, depois do assalto, põem-se em fuga em direcção à Rua 19.

Entretanto, durante este fim-de-semana, foram detidos pela Polícia de Segurança Pública de Espinho dois indivíduos de sexo masculino, envolvidos em acidentes de viação. Um deles, detido no dia 7, pela 1h30, tinha 39 anos, era

pintor de construção civil, residente em Espinho e apresentava uma taxa de 1,70 g/l de álcool no sangue. Foi constituído arguido e julgado em Tribunal tendo sido condenado à pena de 90 dias de multa e 60 dias de inibição de conduzir.

O outro indivíduo, de nacionalidade marroquina, vendedor ambulante, 40 anos de idade, residente em Gaia, foi detido no dia 8, pelas 22h46 acusando uma taxa de 2,50 g/l de álcool no sangue.

Ainda no dia 9, foi detido mais um homem de 31 anos, solteiro, funcionário público, residente nesta cidade, por injurias a um agente de autoridade.

Neste período foram registados oito acidentes de viação, dos quais resultou um ferido ligeiro.

Alexandra Nunes

Hoje à tarde

Secretário de Estado visita obras sociais

O secretário de Estado da Inserção Social, Rui Cunha desloca-se hoje a Espinho, a convite do presidente da Câmara, José Mota, para uma visita a algumas instituições do concelho.

O membro do Governo vai almoçar com os idosos de Paramos, no Centro Social, às 12h30. Depois, desloca-se ao Centro Social e Paroquial de Silvalde, às 14h30 e, uma hora mais tarde, à Cerciespinho.

Em Setembro

Curso de mergulho pelos Voluntários de Espinho

Os Bombeiros Voluntários de Espinho e o Centro Cultural Desportivo dos Trabalhadores da Câmara Municipal do Porto, com o apoio da Câmara Municipal de Espinho, vão realizar na Piscina Solário Atlântico, durante o mês de Setembro um curso de mergulho.

Os interessados deverão contactar os responsáveis pela organização através dos telefones (02) 7343368, (0931) 9992366, (0936) 3022054, telefax (02) 7312486, ou no quartel dos Voluntários de Espinho, no Largo da Igreja Matriz.

No sábado

Sardinhada das Velhas Guardas

As Velhas Guardas dos Bombeiros Voluntários da Cidade de Espinho, vão realizar no próximo dia 14, a partir das 17 horas, no terreno de ténis da Associação Académica de Espinho, mais uma das habituais sardinhas.

O espaço cedido gentilmente pela Associação Académica de Espinho contará com a presença dos sócios activos, contribuintes e amigos. Esta iniciativa tem como objectivo dar seguimento à tradição da Associação e promover o convívio entre os convidados.

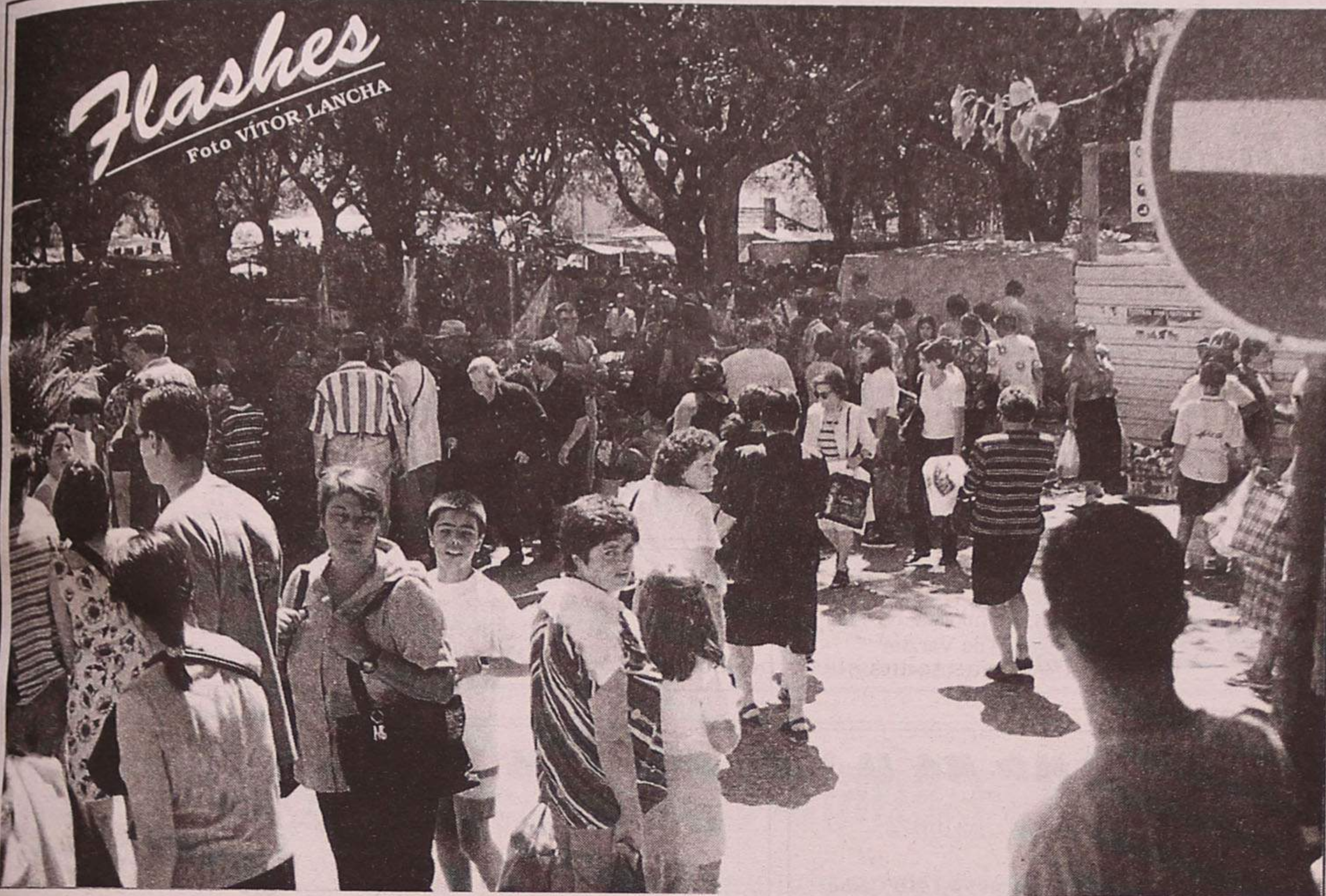

As duas primeiras feiras de Agosto assumiram grandes proporções, graças aos emigrantes e aos forasteiros que, em férias, aqui procuram os produtos mais baratos. Na nossa feira encontraram desde os frescos legumes às mais baratas roupas. Tudo o que se pode imaginar

T3 - Duplex

Como novo em Espinho centro, gar dupla, vistas de mar, terraço, arrumos,...

Terreno

Em Anta, com ± 1300 m², em 2 artigos, dá para construir 2 moradias.

T2 - Espinho

Em Espinho, em bom estado, perto das escolas, bons acabamentos.

Escritórios

Para aluguer em Espinho centro, desde 60 c/ mês, bem localizados.

Terreno

Em Espinho centro, com ± 350 m². Excelente negócio.

Lojas - Espinho

Nas ruas 30, 19, 21, para aluguer desde 150 c/mês

T3 - Espinho

Entrada individual, lareira, gar. ind., roupeiros, bons acabamentos,...

Terreno

Em Guetim, com ± 1500 m², para moradia de 4 frentes, local calmo.

LOJA DE FÁBRICA

Transparente
ACRÍLICOS

SOMOS FABRICANTES

Executamos todo o tipo de trabalho em acrílicos • Peças de mobiliário • Acessórios de casa de banho • Expositores para montras • Vitruines para estabelecimentos comerciais • Todos os tipos de peças para decoração • Cúpulas para maquetas • Placas com gravação (nomes e logotipos) • Todos os tipos de peças por encomenda • Troféus e Brindes • Painéis para publicidade • Gravações em acrílicos

Rua 25, nº 191 (Junto ao Edf. Palmeiras)
Telef./Fax: (02) 731 33 53 - 4500 ESPINHO

Empresa multinacional do sector de Embalagens, localizada na Zona Industrial de Ovar

Admite

2 AJUDANTES FABRIS (m/f) PARA TURNO DIURNO

Requisitos:

- Idade superior aos 18 anos
- Habilitações mínimas o 6.º ano do ensino básico
- Facilidade de comunicação e bom relacionamento interpessoal

Se reúne os requisitos acima descritos p.f. contacte o n/ Dep. de Recursos Humanos pelo telefone 056 - 580950.

ImoStudio
Soc. Med Imobiliária Lda - Lic. 2490 AMI
Rua 23, nº 344, 1ª Sala G, Espinho

7319214
09319785131

O Sol não ficou tapado

Espinhenses de nariz no ar

Foram muitos os espinhenses que ontem passaram a manhã de nariz no ar e de óculos especiais nos olhos, tentando ver o último eclipse do sol deste milénio, com esta dimensão, já que para o ano vão ocorrer mais quatro (parciais), menos visíveis. Assim, na área do Porto o início do fenómeno estava previsto para as 9.47 horas e foi o que aconteceu, mais minuto menos minuto. Quanto à fase maior, ela deveria ocorrer perto das 11 horas, porém quem esperava que o dia ficasse noite desiluiu-se, no máximo, assistiu-se à perda de algum brilho do sol. Mesmo assim, na área do Porto a grandeza do fenómeno atingiu os 75%. O nosso país ficou fora

da faixa de totalidade do eclipse, pelo que este foi visto apenas como parcial. No entanto, dada a distribuição do território em latitude a percentagem do disco solar eclipsado diminuiu de Norte para Sul. Por outro lado, dado que a sombra da lua se projecta segundo uma faixa que não é paralela ao equador, as fases mais importantes do eclipse ocorreram em momentos ligeiramente diferentes, consoante a latitude e a longitude das diversas localidades portuguesas.

No resto do mundo o fenómeno foi visto numa faixa de 112 quilómetros de largura que atravessava quase todo o Oceano Atlântico, alcançando o continente europeu no

Foto VÍTOR LANCHÁ



norte de França, progredindo depois para Este, atravessando a Alemanha, Hungria, Roménia, Turquia e terminando na Índia, países em que os hotéis praticamente esgotaram.

Dá-se o nome de eclipse do sol ou da lua à sua ocultação (total ou parcial) temporária, para um observador colocado na terra. No primeiro caso o fenómeno resulta da interposição da lua entre nós e os sol, acontecimento que só pode ocorrer na fase da Lua Nova. Pelo contrário

um eclipse da lua, ocorre na fase da Lua Cheia, ocasião em que o nosso satélite natural pode passar pelo cone de sombra que a terra projecta no espaço.

Mas as fases da Lua vem e vão todos os meses e os eclipses ocorrem apenas duas, no máximo três, vezes por ano. Isto deve-se à inclinação do plano da órbita da lua relativamente ao plano da trajectória que a terra descreve em volta do sol, que é apenas de 5 graus, porém suficiente para que as fases da Lua Nova ou da Lua Cheia

muito raramente ocorram com os três astros - Sol, Terra e Lua - alinhados.

Porém, os eclipses solares apresentam aspectos diversos, não só como resultado da inclinação da órbita lunar e da posição que a Lua nela ocupa mas também devido ao diâmetro aparente da Lua e ao lugar em que se encontra o observador, na superfície da terra. Nas situações mais interessantes, como a de ontem, em que se verifica um eclipse total, a sua duração também é determinada pela distância

a que se encontra a Lua, por isso estar relacionado com o tempo que ela permanecerá na frente do Sol, quanto à largura da faixa da superfície terrestre em que o eclipse é total ou visto como parcial, ela é determinada pela distância Terra-Lua.

Apesar de todas as credências e da celeuma levantada em volta deste fenómeno, que é natural e também relativamente vulgar, nada de anormal aconteceu, pelo menos em Espinho.

Sandra Soares

ESPINHO INFORMATICA, LDA



TABELA PVP AGOSTO 1999 * IVA INCLUÍDO

SEDE

Rua 18, Nº 1048
4500 Espinho
☎ 02-7319088 FAX 02-7348892

FILIAL

Rua Bonitos de Amorim, Nº 445
4405 Póvoa de Varzim
☎ 052-619385 FAX 052-619385

Especial - Movie Pack Costa Verde

MOVIE PACK - Kit DVD ROM / Sound Blaster Live Value
Colunas Sound Blaster 4 Point Surround 1000

Na compra de um computador equipado com o Movie Pack :

Crédito 5 filmes DVD



Galerias S. Pedro
Rua 23, 174 - Loja F
4500 Espinho
Tel. 02 - 7348467

CELERON 128

400 Mhz

Motherboard ZX até 466 mHz
64 Mb SDRAM
4.3 Gb Disco rígido
Monitor 15" Digital
VGA 4 MB AGP
CD-ROM 40X
Placa de som 16 bits
Colunas 80 Watts
Teclado + Rato + Tapete

142.000\$00

C/ IMPRESSORA
Epson stylus 440

170.500\$00

DIFERENÇAS

Celeron 433 Mhz	4.560\$00
Celeron 466 Mhz	9.900\$00
128 MB SDRAM	14.040\$00
Colunas 200 Watts	1.550\$00
Disco 6.4 GB	2.925\$00
Disco 8.4 GB	8.043\$00
Riva TNT 16 MB	18.400\$00
Monitor 17" Digital	20.000\$00
Movie Pack	80.000\$00

PENTIUM II

400 Mhz

Motherboard ZX até 550 Mhz
64 Mb SDRAM
6.4 Gb Disco rígido
Monitor 15" Digital
VGA 8 MB AGP
CD-ROM 40X
Placa de som 16 bits
Colunas 200 Watts
Teclado + Rato + Tapete

170.000\$00

C/ IMPRESSORA
Epson stylus 440

198.500\$00

DIFERENÇAS

128 MB SDRAM	14.040\$00
Colunas c/ Subwoofer	6.142\$00
Disco 8.4 GB	5.130\$00
Disco 10.1 GB	12.440\$00
Disco 13 GB	16.830\$00
Riva TNT 16 MB	14.000\$00
Monitor 17" Digital	20.000\$00
Movie Pack	79.000\$00

AMD K6 II

350 Mhz

Motherboard MPV3 1 MB Cache
64 Mb SDRAM
4.3 Gb Disco rígido
Monitor 15" Digital
VGA 8 MB AGP
CD-ROM 40X
Placa de som 16 bits
Colunas 200 Watts
Teclado + Rato + Tapete

137.400\$00

C/ IMPRESSORA
Epson stylus 440

165.900\$00

DIFERENÇAS

AMD K6 II 400 Mhz	6.400\$00
AMD K6 II 450 Mhz	10.500\$00
AMD K6 III 400 Mhz	19.000\$00
AMD K6 III 450 Mhz	35.000\$00
128 MB SDRAM	14.040\$00
Colunas c/ Subwoofer	6.142\$00
Disco 6.4 GB	2.925\$00
Disco 8.4 GB	8.043\$00
Riva TNT 16 MB	14.000\$00
Monitor 17" Digital	20.000\$00
Movie Pack	79.000\$00

PENTIUM III

450 Mhz

Motherboard ZX até 550 Mhz
64 Mb SDRAM
10.1 Gb Disco rígido
Monitor 15" Digital
VGA 8 MB AGP
CD-ROM 40X
Placa de som SB AWE 64 PCI
Colunas 200 Watts
Teclado + Rato + Tapete

205.000\$00

DIFERENÇAS

Pentium III 500 Mhz	68.000\$00
Pentium III 550 Mhz	99.500\$00
128 MB SDRAM	14.040\$00
Riva TNT 16 MB	14.000\$00
Monitor 17" Digital	20.000\$00
Movie Pack	76.000\$00

OFERTAS

Na compra do PC recebe ainda:

1 - CD Software (Compactadores, Gifs animados, Utilitários p/ Internet e Música, Jogos, Anti-virus, Icons, Fontes, Imagens)

1 - Caixa de disquetes

IMPRESSORAS DE QUALIDADE

EPSON

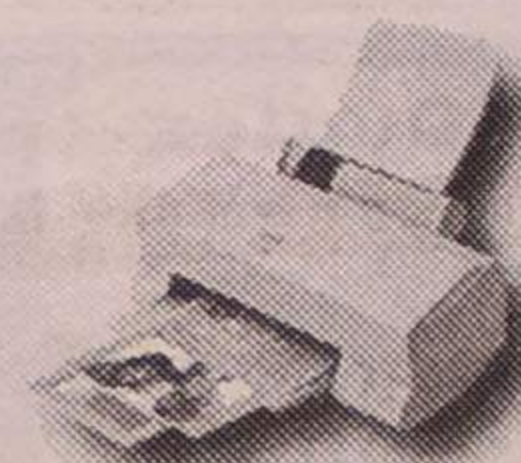

Epson stylus 440

28.500\$00

Epson stylus 640

35.000\$00



Boletim informativo da Tuna Musical de Anta

Voz Tun'Anta sopra uma vela

A Voz Tun'Anta é o boletim informativo da Tuna Musical de Anta, uma publicação mensal que fez na passada semana o seu primeiro ano de vida, numa festa que juntou bastante gente e incluiu a brilhante actuação da Orquestra Ligéira da banda de Música de Espinho e um lanche muito gostoso.

Por entre a interpretação de várias peças musicais, foram sendo feitos os discursos de ocasião e homenageadas algumas pessoas que tiveram importante papel na edificação desta publicação, entre elas Manuel da Fonseca, o senhor "Raimundo", presidente da Tuna de Anta, cujo prémio foi entregue

pelo vereador da Câmara Municipal de Espinho, Fernando Rocha, também presente.

Para Fernando Couto, director do Tun'Anta, "o balanço deste primeiro ano é extremamente positivo". O responsável acredita que, "paulatinamente, estamos a romper com certos preconceitos que estão profundamente enraizados na Tuna de Anta e por isso, o nossos objectivos têm sido alcançados. Não queremos ser só um boletim, mas um grupo dinamizador, organizando novas iniciativas nesta casa que é muito antiga e que merece".

Com todas as publicações do género, o Voz

Tun'Anta teve de enfrentar grandes desafios, em primeiro lugar a falta de meios, tanto materiais como humanos. Porém o responsável lembra que "os sócios acabaram por aderir ao projecto e essa foi uma das razões que nos levou a continuar. Nota-se que as pessoas já começam a procurar o Voz Tun'Anta, todos os meses, nos nossos locais de distribuição e para nós isso é muito gratificante".

Segundo Fernando Couto "o futuro a Deus pertence", mas, apesar da falta de meios humanos, "começamos a integrar novos jovens e vamos continuar a lutar".

Estacionamento abusivo na 32

A Avenida 32, a Norte, no confronto com a EN 109 (Rua 62), mais parece um parque de estacionamento.

Os automóveis e veículos de maior porte, como

camiónes, estacionam, abusivamente, contra o Código da Estrada, em plena via de circulação, pondo em perigo os veículos que circulam, quer num sentido, quer no outro. Para

além disso, por vezes, os camiónes chegam a estacionar naquela via por forma a impedir a visibilidade para os veículos que se deslocam na Rua 62 em direcção à Ponte de Anta.



Clínica Médica Dentária

Dra. Rosa Neves

e
Dra. Leopoldina I. Santos Tavares
Acordos com: ACASA e CGD
Rua 23 n.º 773 - 1.º esq. - Espinho
Telef: 734 01 16

Precisa-se

COZINHEIRA

e PIZZÁIOLO

PIZZARIA TOMATE

Rua 19 n.º 1359 • Telef. 731 29 63

T4 Duplex

Rua 18, n.º 1007

Boas áreas, fogão sala,
g. individual, pré-inst. a.c.
(Trata o próprio)

Tel. (02) 733 52 00

Pastelaria em Espinho

Pretende admitir funcionários (m/f)
entre os 20 e 30 anos,
boa apresentação, com espírito
dinâmico e comunicativo.
Necessita carta de condução.

Enviar candidaturas para:

Rua 19, n.º 1066 - 4500-251 Espinho
Telef.: 731 08 13

Rua 23, n.º 774 - 4500-251 Espinho
Telef.: 734 10 48

Vende-se ou trespasa-se Confeitaria em Espinho

Instalações modernas, totalmente equipada,
pronta a funcionar (com licenças e alvarás).
Excelente oportunidade

Telem: 0936 - 90 48 06

Espinho

T1+1 - T2 NOVOS desde 18.750 c.

T3 RECUADO 19.000 c.

À SAÍDA DE ESPINHO

T1 - T2 - T3 NOVOS

Desde **10.500 c.**

T1 RECUADO - NOVO - ÓPTIMO PREÇO

T2 NOVOS 17.750 c.

MORADIA PARA RESTAURAR

16.500 c.

TEL. (02) 733 09 80 / 0933-419 38 66

LIC. AMI - 3388

Nem o mau tempo estragou a festa

Brilhante festival de folclore

Manuel Proença (texto)
Carlos Salvador (fotos)

Apenas a chuva e o mau tempo não deixaram que o 16.^o Festival internacional de Folclore de Espinho decorresse dentro do previsto. Mas não foi por isso que, com a coordenação a cargo do Rancho Folclórico S. Tiago de Silvalde, e a organização da Câmara Municipal de Espinho com o apoio da Federação de Folclore Português, o evento deixasse de ter o brilhantismo de outros anos.

O ponto alto teve lugar no sábado, com a exibição dos oito ranchos folclóricos na Nave Polivalente perante alguns

milhares de espectadores que se deslocaram àquele local.

Na quinta-feira a exibição da *Companhia Folk di Musica e Danza Populare "San Paolo"* da Sicília, Itália, e do Rancho Folclórico S. Tiago de Silvalde, realizou-se na Escola Domingos Capela. No dia seguinte, o Rancho Folclórico da Casa do Povo de Paul (Portugal), Ibaria Meaka Dantza - Irun (País Basco), Grupo Folclórico "Doinna Carpatilor" (Roménia) e a *Companhia Folk di Musica e Danza Populare "San Paolo"* (Itália) desfilaram pelas ruas de Espinho, passando pelas ruas 19, 8, avenida 8 e esplanada.

No sábado, à tarde, os

grupos foram recebidos pela Câmara Municipal de Espinho e pelo presidente José Mota, no salão nobre. À noite, o festival teve de realizar-se na Nave Polivalente, devido às más condições climáticas e reuniu todos os grupos - Rancho Folclórico da Casa do Povo de Paul (Portugal), Rancho Folclórico S. Tiago de Silvalde, Ibaria Meaka Dantza - Irun (País Basco), Rancho Tipico de Alvorge (Portugal), ACFR Peña Rincon Pulpitero de Murcia (Espanha), Rancho Folclórico Correlhã (Ponte de Lima), *Companhia Folk di Musica e Danza Populare "San Paolo"* da Sicília (Itália) e Grupo Folclórico "Doinna Carpatilor" (Roménia).

ESPINHO 1999



É
VENDEDOR?

Acha que pode
ser vendedor?

A SORTE TAMBÉM PODE SER PARA SI

Ligue já 0931 730 16 73

Só aceitamos quem quiser ganhar mais de 500.000\$00/Mês

Seja ambicioso, venha vender connosco em Paços de Brandão, Mozelos, Riomeão, Santa Maria de Lamas, Argoncilhe, S. Paio de Oleiros, etc.

VOCÊ SEMPRE TEVE GRANDES

MOTIVOS PARA QUERER VIVER EM ESPINHO.

AGORA, TEM O MAIOR.

NO MELHOR AMBIENTE.

Apartamentos T1, T2, T3 e T4 na melhor localização, onde se vê qualidade nos acabamentos, inovação na arquitectura e, da janela, a tranquilidade no horizonte. Na brisa do Mar. Parque Luso Condomínio. Vê-se bem que é bom. E sente-se.

Grandes Motivos por Dentro. Grandes Motivos por Fora.

- Localização Central com toda a Tranquilidade
- Próximo da Praia, Piscinas Municipais, Escolas e Zona Administrativa
- Facilidade de Acessos (Via Rápida e, brevemente, ligação directa à A1)
- Jardim Exterior
- Varandas
- Garagens e Arrumos
- Áreas Amplas e Funcionais
- Estrutura de Segurança
- Zona Comercial de Apoio
- Acabamentos gerais de Qualidade Superior
- Garantia de Construção Imosuber, Grupo SUBERUS

Visite o Centro de Informações e Venda, no Local.
[02] 732 19 20

Arquitectura:



Especialidades Técnicas:

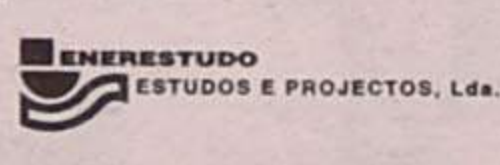

Promoção:



IMOSUBER

INVESTIMENTOS IMOBILIÁRIOS, LDA.

Gestão / Comercialização:



Financiamento:

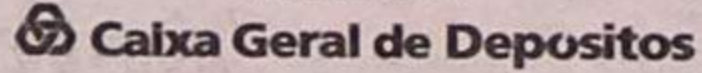

PARQUE LUSO

C O N D O M Í N I O



DESIGUAL

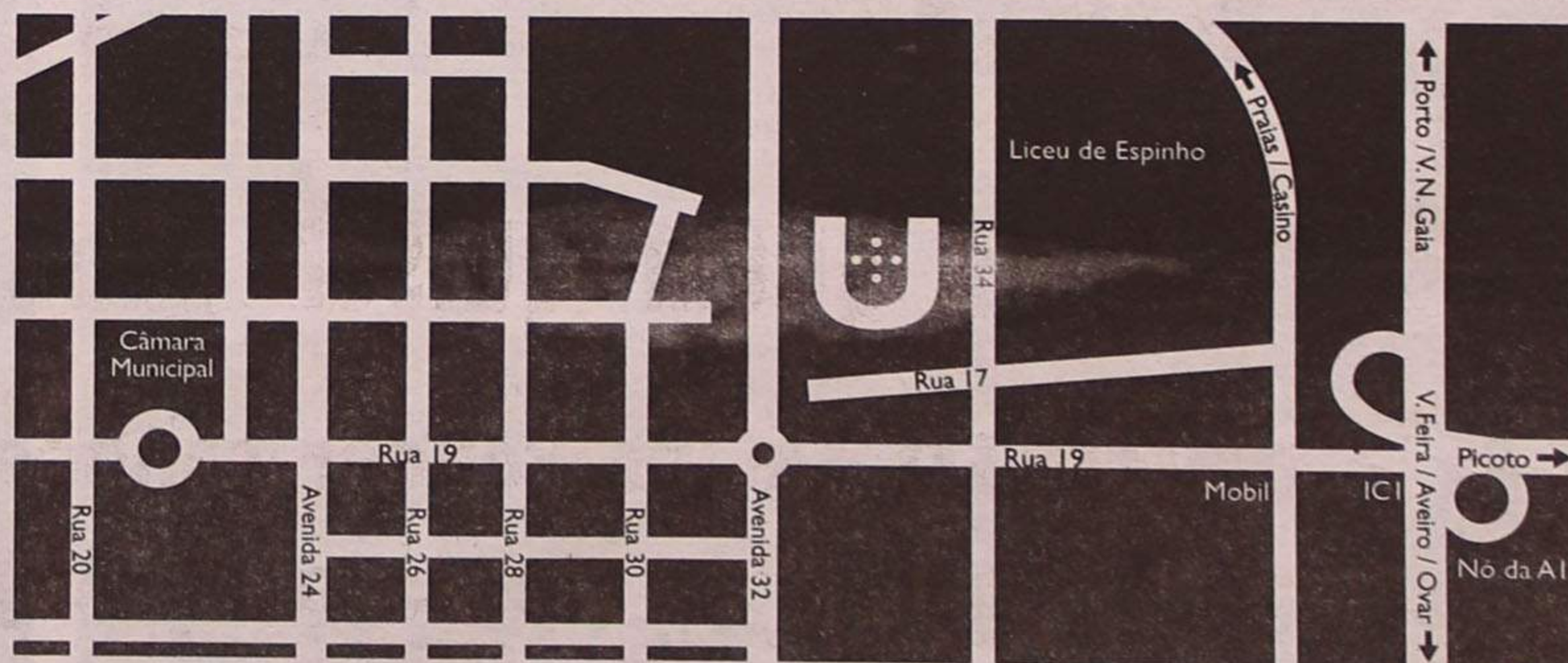

No Centro de Tudo o que é importante. Em Grande.

PREÇO CONCORRENCIAL • FINANCIAMENTO GARANTIDO
CONDIÇÕES DE AQUISIÇÃO PERSONALIZADAS

Segunda melhor classificação do ano para Maia/Brenha

Open de Portugal com sotaque brasileiro

O Open de Portugal de Vôlei de Praia acabou este ano com três duplas brasileiras no pódio, provando que esta modalidade continua a falar muito bem com o sotaque quente do outro lado do Atlântico, até porque a dupla classificada em quarto lugar também veio da América do Sul – Argentina. Quanto à dupla espinhense, Miguel Maia/João Brenha, o público fez o seu papel, apoiando-os incondicionalmente e recebendo em troca a segunda melhor classificação dos atletas, alcançada este ano, o sétimo lugar.

Sandra Soares (texto)
Vitor Lancha (fotos)

Emanuel e Loiola, os vencedores do Open de Portugal, são actualmente a dupla mais regular do Circuito Mundial, já que esta é a sexta prova que vencem este ano, em oito realizadas, juntando aos 30 mil dólares do primeiro prémio, 340 pontos, a contar para o ranking mundial e garan-

tindo o primeiro lugar nas Olimpíadas de Sidney.

José Loiola afirma: "Estávamos à espera desta vitória, mas sabíamos que poderia acontecer alguma coisa. Os nossos adversários conseguiram recuperar de uma desvantagem muito grande no marcador, graças ao aproveitamento do forte vento. Com esta vitória já temos praticamente garantida a presença nos Jogos Olímpicos e esta foi a

nossa quinta vitória consecutiva, o que é muito bom".

Os segundos classificados, Guilherme/Pára, são também uma equipa com grande consistência, embora o forte ataque dos seus conterrâneos, no jogo da final, os tenha deixado sem folgo e derrotados por 15-8, em apenas 30 minutos.

Apesar de tudo, Rogério Pará pensa que fizeram uma boa partida: "O nosso trabalho foi excelente. Houve uma luta muito grande entre as duplas brasileiras durante todo este Open de Portugal, como está a acontecer a nível mundial e, por isso, não pudemos facilitar em nada. Queremos conquistar o apuramento para os Jogos Olímpicos. Em relação a este jogo da final, julgo que o Emanuel e o Loiola souberam aproveitar melhor do que nós o vento e, por isso, a vitória é justa".

Esta dupla também não quis deixar de referir a organização espinhense que, segundo eles "esteve ao nível dos melhores".

No jogo para o terceiro e quarto lugares, Martinez/Conde, a única equipa que poderia ter quebrado a hegemonia brasileira no pódio, eliminando a dupla Zé Marco/Ricardo, acabou

por baquear aos 56 minutos, por 15-11, tudo por culpa das fortes dores sentidas pelo argentino Martinez nos dedos do pé direito.

O argentino explica o que ocorreu: "Estivemos à frente até aos 9-2 e acabamos por não aproveitar da melhor maneira essa vantagem. Falhamos alguns serviços e bloqueios, o que motivou a recuperação dos brasileiros. No entanto, penso que o quarto lugar é muito bom porque os nossos adversários eram muito fortes. Penso, também, que poderíamos ter ganho a partida".

Os brasileiros tinham consciência de que o jogo com os argentinos não seria fácil e Zé Marco refere que, "inicialmente não conseguimos tirar proveito do forte vento que se fez sentir, ao contrário dos nossos adversários. Depois, soubemos tirar proveito do vento nos serviços e conseguimos recuperar. Sinto-me muito feliz por poder subir ao pódio no Open de Portugal".

Maia e Brenha em sétimo

A cidade de Espinho recebe todos os anos, de uma forma especial, uma das

etapas do Circuito Mundial de Voleibol de Praia, onde participam os melhores jogadores do Mundo. Mas o público espinhense tem uma atractivo especial para aplaudir, a dupla da terra – Maia/ Brenha e este ano eles não desiludiram, a sétima posição alcançada solidificou o nono posto do ranking.

João Brenha, garante que também para eles "a sétima posição é um bom lugar em qualquer prova", aliás foi a melhor posição que conseguiram alcançar este ano, com a excepção da etapa da Rússia de onde saíram vencedores. Esta afirmação é mais verdadeira se se tiver em conta a lesão na zona abdominal que vem incomodando o atleta há cerca de um mês.

Apesar do resultado, a dupla não conseguiu subir no ranking, embora tenha solidificado o nono lugar, afastando-se dos concorrentes mais directos. Mas, Brenha também reconhece que "era difícil subir, era mais fácil descer, já que a dupla que se encontra à nossa frente está afastada por muitos pontos, enquanto que a diferença pontual que nos separa da dupla Sinjin

Smith/ Henkel, em desmo, não é grande".

A semelhança do passado, os atletas seguiram estar bem a jogar em casa e Brenha explica: "Temos uma atitude e já não sentimos tanto a responsabilidade e pressão exercidas pelo público espinhense. A nossa posição como um incentivo e o sétimo lugar foi um bom presente para eles".

Próxima etapa na Bélgica

Agora, a próxima etapa é em Ostende na Bélgica com a participação de José Pedrosa /José Teixeira, a lutar na fase de qualificação, que começou ontem. Maia e Brenha entram directamente para o quarto principal, já amanhã. No entanto os condicionamentos físicos, que limitaram a actuação de João Brenha no Open de Portugal, continuam sem estar totalmente resolvidos, daí que a viagem enfrenta alguns problemas.

A distensão na zona abdominal, que era de três centímetros antes do Open de Portugal, tem agora cerca de cinco centímetros, que está muito próximo da ruptura. Assim, a consulta médica e do técnico atleta manteve repouso absoluto e na hora de fechar este jornal ainda não estava decidido se a viagem se concretizaria.

Apesar das suas condições físicas, o jogador garante que pretende estar presente nas três últimas provas, que, para além da Bélgica, se realizam em Tenerife e Vitória (Brasil), onde a dupla espinhense terá de ficar classificada acima do nono lugar em pelo menos duas delas para que se mantenha vivo o sonho de regressar aos Jogos Olímpicos, desta feita realizados em Sidney.



Sinjin Smith em décimo no ranking

Lenda do Voleibol em Espinho

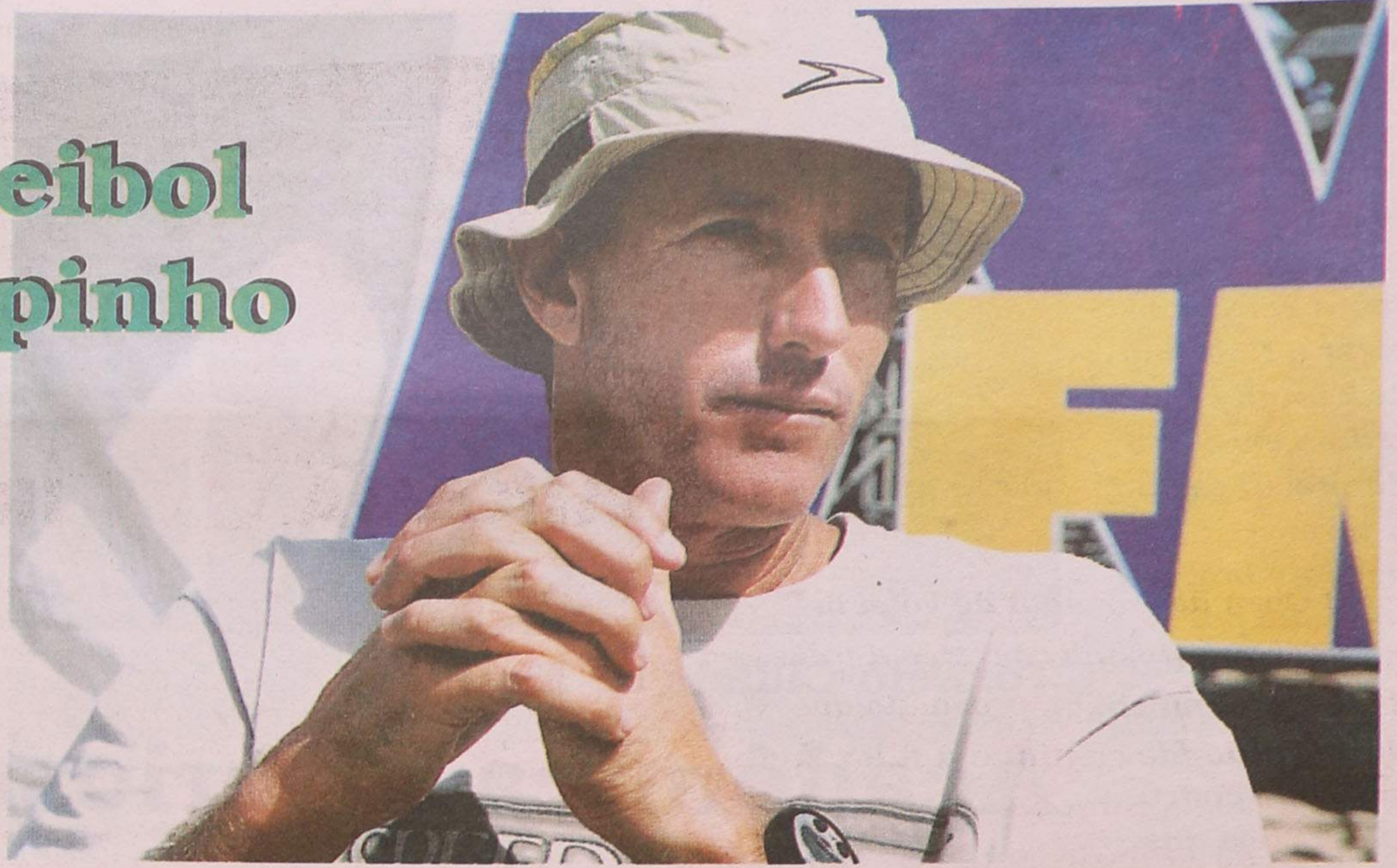

ca pensei que este desporto seria tão popular em todo o mundo, mais, que seria uma modalidade olímpica. Agora, penso que este desporto pode tornar-se num dos mais populares e em poucos anos, pode chegar ao nível do ténis. Aliás, eu sei que é muito difícil alcançar o estatuto de primeiro desporto, em especial nos Estados Unidos, mas o meu objectivo é ver esta modalidade a alcançar o nível do ténis, a nível internacional, em cinco a sete anos.

DE - Esta em décimo no ranking, é um bom lugar para aceder aos Jogos Olímpicos?

SS - Eu não sei em que lugar é que estamos, mas não é o lugar em que quero ficar, quero ir subindo lentamente na classificação. É muito difícil, no momento, porque existem muitas equipas boas, além de um grande número de novas duplas que vêm de diferentes países e que levam o nível da competição a aumentar, de ano para ano. Eu sinto-me bem fisicamente, o que não acontecia antes dos últimos Jogos Olímpicos, por isso tenho de continuar a ficar mais forte e mais jovem. Se continuar a jogar cada vez melhor, tenho a oportunidade de ir a Sidney. Em comparação com os restantes americanos em competição, estou a um bom nível.

DE - Nos Estados Unidos muitos dos jogadores entram na Liga profissional, porque é que não fez essa opção?

SS - Eu ajudei a construir o circuito profissional nos Estados Unidos na década de 80 e no princípio desta, mas depois a organização profissional que eu ajudei a desenvolver iniciou uma luta com a Federação Internacional de Voleibol (FIVB) e com as instituições governamentais, pois queriam impedir os jogadores de participarem em provas internacionais e de terem outras oportunidades de ganharem a sua vida. Eu discordei dessa oposição, e foi então que a FIVB me convidou para ajudar a montar um circuito

mundial e para levar a modalidade aos Jogos Olímpicos. Coloquei nesse objectivo toda a minha atenção e energia.

Ambiente extraordinário

DE - O que pensa da cidade de Espinho e do seu público?

SS - O ambiente é extraordinário. Não se vê em mais nenhuma parte do Mundo uma cidade a apoiar a dupla local como acontece aqui. O Maia e o Brenha têm o apoio que mais nenhuma equipa, de qualquer parte do mundo, tem, e isso é muito bonito de ver, ajuda-os muito.

DE - O que pensa da dupla espinhense?

SS - Eles venceram a equipa americana principal, neste evento e provaram que são uma das melhores equipas do mundo. Eu joguei contra eles algumas vezes, ainda este ano, e são sempre jogos muito difíceis, por isso espero que eles continuem a ficar mais fortes, até aos Jogos Olímpicos e aí terão uma oportunidade de entrar na luta pelas medalhas e conseguirem uma em Sidney.

DE - Para si, jogar ainda é um prazer?

SS - Sim. Eu não estaria a jogar hoje se não apreciasse o jogo. Durante alguns anos tive lesões e não era tão divertido, porém agora, sem as lesões, posso ficar mais forte e continuar a ficar melhor.

DE - Como é que se mantém há tanto tempo no top?

SS - Isso é o mais difícil de conseguir. Nos Estados

Unidos e também no resto do mundo existem muitas equipas capazes de ganhar um torneio, mas ganhar muitos torneios seguidos é incrivelmente difícil, porque a competição é muito forte e não é fácil manter um elevado nível de concentração em todos os jo-

gos disputados contra os melhores.

DE - Pensa jogar mais alguns anos?

SS - Só mais uns dez!!! Não sei, mas se continuar a melhorar e não me lesionar, espero jogar pelo menos no ano 2000 e depois disso logo se verá.

DE - O Sinjin Smith é a excepção?

SS - Neste momento eu sou a excepção, mas há muitos jogadores que estão com trinta e muitos anos, por isso, nos próximos tempos logo veremos se eu sou a excepção ou se é possível continuar a competir.

Sinjin Smith é uma americano de 42 anos, que forma dupla com o também americano Henkel e que continua a participar no Circuito Mundial de Vólei de Praia, mostrando que a idade não significa muito, o seu décimo lugar no ranking, logo a seguir à dupla espinhense Maia e Brenha, é prova disso. Este jogador ajudou a montar o Circuito Profissional Americano e o Mundial de Vólei de Praia e agora o seu objectivo é chegar aos Jogos Olímpicos de Sidney. Em Espinho ficou em nono lugar.

Sandra Soares (texto)
Dolores Silva (foto)

Defesa de Espinho - Sendo uma lenda do vólei de praia, como vê o desporto hoje em dia?
Sinjin Smith - Quando eu comecei, o desporto jogava-se apenas no sul da Califórnia, sem prémios, era mais um jogo. A diferença entre essa época e agora é incrível, agora temos um desporto profissional com um circuito mundial, milhares de dólares em prémios de jogo, circuitos nacionais em vários países, também com prémios monetários e temos um desporto olímpico.
DE - Estar nos Jogos Olímpicos é algo especial?
SS - Enquanto crescia, a jogar vólei de praia, nun-

CASINO ESPINHO

O CÍRCO

e muito mais...

Diariamente:
Jantar com Espectáculo desde
4.500\$00 p.p.

Sextas-feiras:
Jantar Buffer com Espectáculo
desde 5.500\$00 p.p.

Informações e Reservas
(02) 733 55 00

Os Melhores Momentos

A equipa da Associação Académica de Coimbra foi a vencedora do Torneio Cidade de Espinho (ex-Torneio da Costa Verde), ao bater o Sporting de Espinho no último encontro da prova, por 3-1. A turma de Coimbra, liderada por Carlos Garcia, no segundo encontro do torneio empatou com o Desportivo das Aves a uma bola, enquanto o Sporting de Espinho, no primeiro jogo da prova, sexta-feira, venceu a turma liderada pelo professor Neca por 3-0. À parte os resultados, ficou uma ideia de que o Sporting de Espinho de Carlos Carvalhal dispõe de um potencial futebolístico de grande nível, bastante melhor do que aquilo que foi visto no encontro com a Académica de Coimbra, conjunto que, com os tigres, é um dos mais sérios candidatos à subida à I Liga.

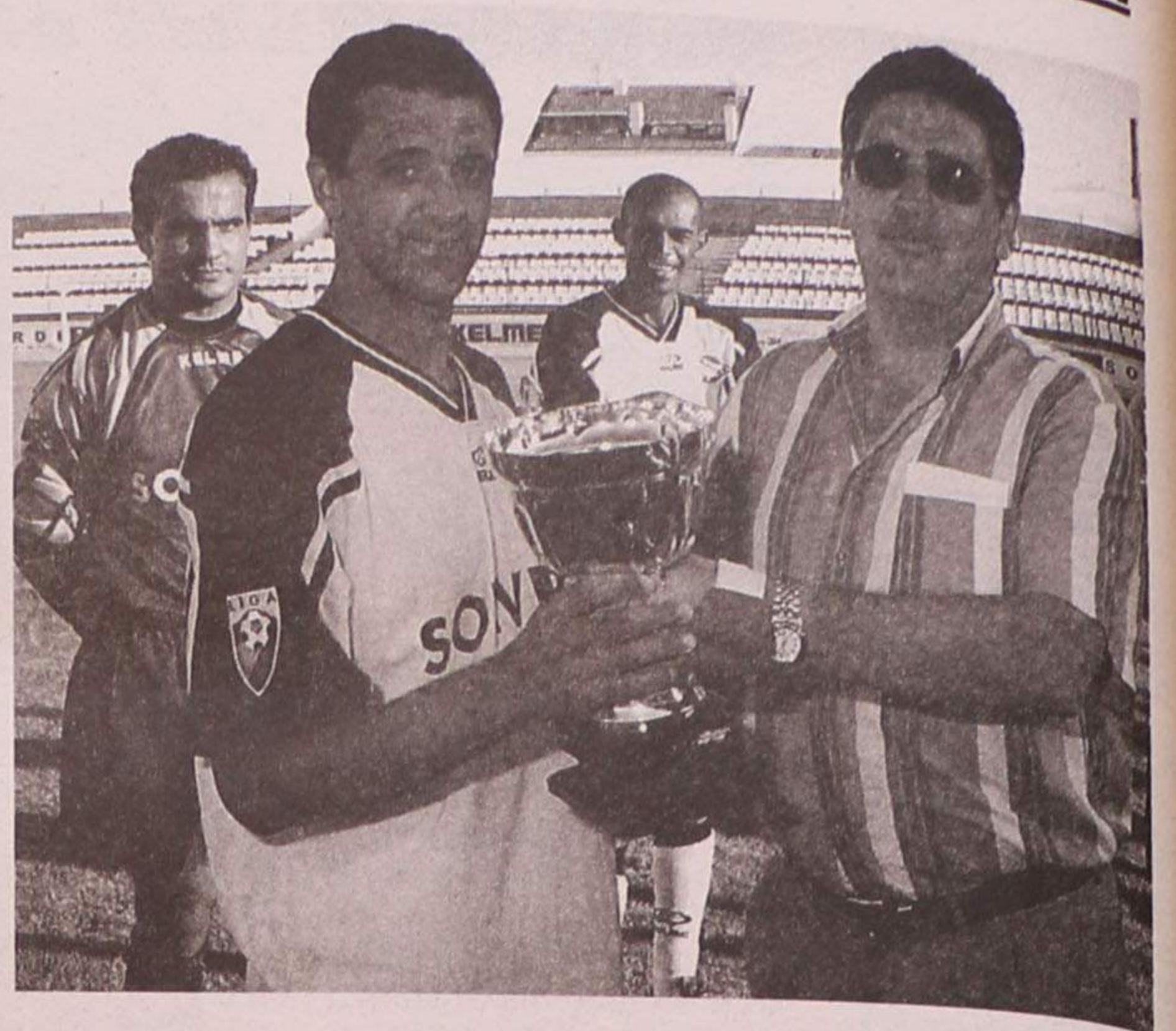
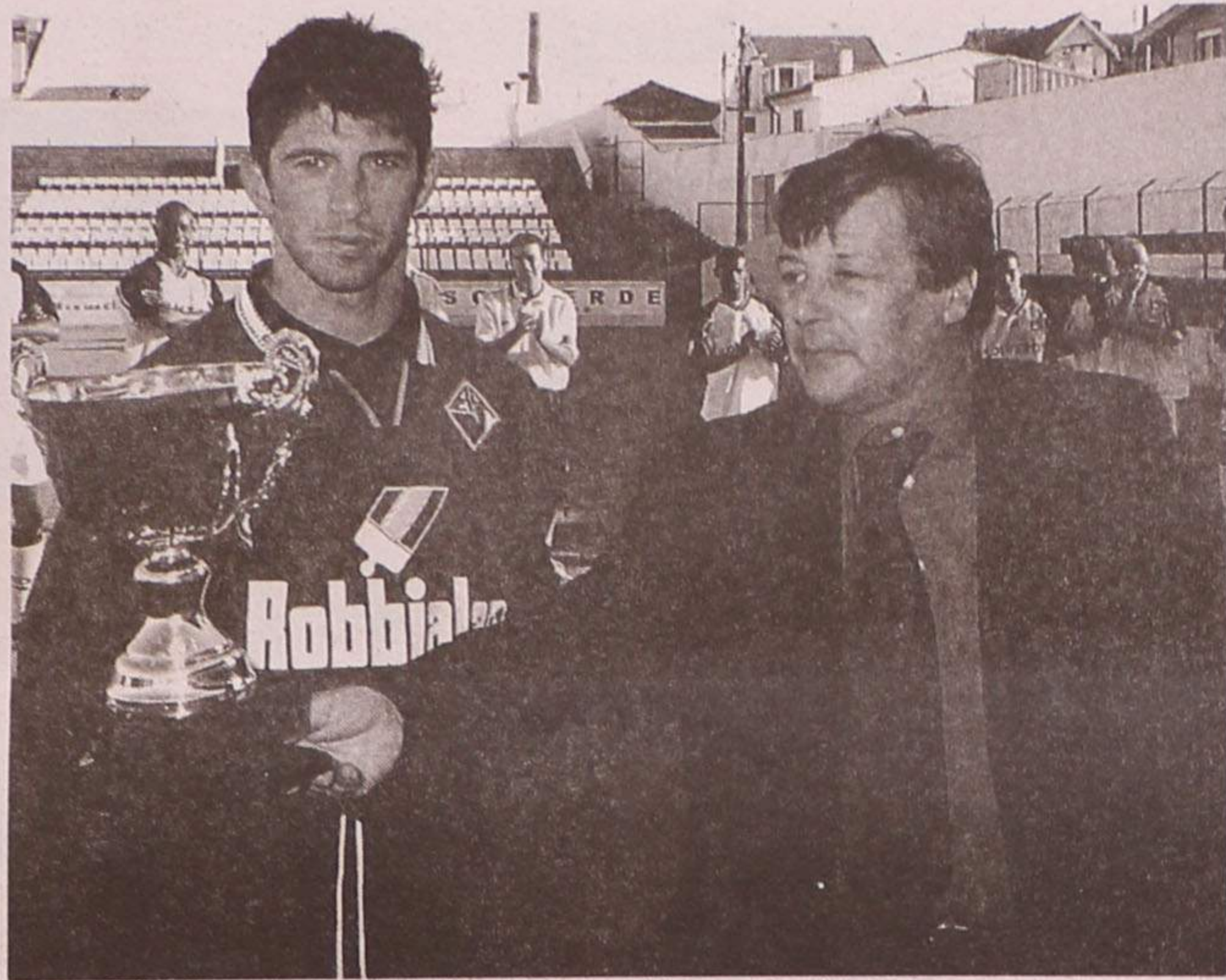

Torneio Cidade de Espinho

Académica vitoriosa

Manuel Proença (texto)
Vitor Lancha (fotos)

Sp. Espinho, 3
D. Aves, 0

Jogo do Torneio Cidade de Espinho, no Estádio Comendador Manuel de Oliveira Violas, em Espinho.

Árbitro: José Pereira (Aveiro), auxiliado por Matias Ferreira e José Soares.

Ao intervalo: 1-0.

Disciplina: cartão amarelo para Beto (28'), Quim Costa (33'), Ricardo Martins (53') e Carlos Miguel (84').

Marcadores: Artur Jorge (44'), Paulão (53') e Zito (89').

Sp. Espinho — Cuca; Bodunha, Orlando, Ricardo Martins e Gilmar (Duca 46'); Pedro, Carlos Miguel, Carlos Pedro e Lito (Zito, 70'); Paulão e Artur Jorge.

Não utilizados: Marito, Jójó, Vargas, Vitor Covilhã, Luís Miguel, Chico Silva, Johnny, Pedro Silva, Nuno Coelho e Roger.

Treinador: Carlos Carvalhal.

D. Aves — Cândido; Nenad, Paulo Alexandre, Vieira (Rui Alberto, 46') e José António; Jorginho (Braima, 46'), Quim Cos-

ta (Nuno Gomes, 46'), Jorge Duarte e Nenê; Rogerinho (Octávio, 46') e Beto (João Paulo, 46'). Não utilizados: Nilson, Braga e Vilela.

Treinador: Professor Neca.

O Sporting Clube de Espinho venceu o Desportivo das Aves por 3-0, no encontro de inauguração do Torneio Cidade de Espinho. Os golos foram muitos, mas o espectáculo não foi brilhante. O futebol praticado por ambos os conjuntos, como é óbvio, ainda não mostrou um entrosamento perfeito, mas teve alguns recortes técnicos, de parte a parte, que deixaram boas indicações para o Campeonato.

Os espinhenses entraram muito bem no jogo, criando algumas oportunidades de golo e dominando toda a primeira parte.

Os pupilos de Carvalhal estiveram perto do golo aos 17 minutos. Porém, nessa altura, o árbitro deixou passar em claro uma grande penalidade de Vieira sobre Paulão. Pouco tempo depois, Rogerinho teve a oportunidade de criar imenso perigo para a baliza à guarda de Cuca,

ao isolar-se. Mas o cruzamento não lhe saiu bem e a bola acabou por se perder.

Os tigres acabaram por fazer o primeiro golo a um minuto do intervalo, num lance de grande habilidade de Paulão. O internacional angolano, pela direita, conseguiu driblar Nenê e fazer o cruzamento para o centro da pequena área, onde apareceu Artur Jorge a emendar e a concretizar.

No segundo tempo, Neca colocou na sua equipa cinco jogadores que vieram dar um novo fôlego ao conjunto. No entanto, a inspiração de Paulão acabou por travar a tentativa do Aves conseguir dar a volta ao resultado. Um livre batido da direita, para a cabeça do avançado espinhense, foi o bastante para surgir o segundo golo.

Mesmo a perder por 2-0, o Desportivo das Aves ainda tentou fazer o golo. Primeiro, através de Rui Alberto que, com um disparo de longe, obrigou Cuca a fazer uma defesa apertada. De igual modo fê-lo, momentos depois, Braima.

Nos momentos finais, a pressão esteve a cargo do Aves. E, por isso, no

último minuto, sofreu mais um golo. No entanto, pensamos que Paulão no lance que precedeu o golo, fez falta sobre o guarda redes, Cândido.

D. Aves, 1
Académica, 1

Jogo do Torneio Cidade de Espinho, no Estádio Comendador Manuel de Oliveira Violas, em Espinho.

Árbitro: Jorge Sarago, de Aveiro.

Ao intervalo: 1-0.

Disciplina: cartão amarelo para Beto (35' e 37'). Cartão vermelho a Beto (37').

Marcadores: Rui Alberto (43'), Capitão (66').

D. Aves — Nilson; Vilela, Vieira, Nuno Gomes e Quim Costa; Octávio, Braima, Braga e Beto; Rui Alberto e João Paulo.

Jogaram ainda: Jorginho, Rogerinho e Ricardo.

Treinador: Professor Neca.

Académica — Pedro Roma; João Campos, Zé Miguel, Mounir e Zé Nando; Paulo Dias, Pedro Hipólito e Lucas; Febras, Capitão e Monteiro.

Jogaram ainda: Camilo, Bolinhas e Dário.

Treinador: Carlos Garcia.

Na segunda partida do Torneio Cidade de Espinho, o Desportivo das Aves, na esperança de poder vir a lutar pela primeira posição na prova, entrou de forma determinada e disposto a vencer. Por isso, desde o início, assumiu claramente o comando do jogo, não dando grandes hipóteses à turma da Académica de Coimbra de construir o seu jogo ofensivo.

No entanto, apesar do domínio, a turma de Neca não conseguiu criar grande perigo à baliza de Pedro Roma, em lances construídos. Fê-lo, apenas, através de livres e lances de bola parada.

A turma da Vila das Aves conseguiu fazer o golo, aos 43 minutos de jogo, por intermédio de Rui Alberto, na marcação de um livre na pequena área, castigando um atraso de Zé Miguel para o seu guarda redes, Pedro Roma.

No segundo tempo, Carlos Garcia obrigou os seus homens a arregaçar as mangas. Os estudantes acabaram por

Tele-Rocha

Instalações de Gás com Contador
Móveis • Electrodomésticos
Cozinhas por medida

Vendas: Av. 24 - 771 • Tel. (02) 734 16 12
Gás: Rua 31 n.º 469 • Tel. 734 03 25 • Fax: 733 07 39

MÉDICA DENTISTA
ADELINA BARBOSA

PORTUGAL TELECOM - A.C.A.S.A. - S.I.M. - S.A.M.S.

(Aberto também aos sábados)

Av. 24 n.º 277 - 4500 Espinho • Telef. 731 39 51

Gabinete de Radiologia de Espinho

DR. JORGE NUNES DE MATOS
DR.ª MARIA DO CARMO VASCONCELOS
DRA. HELENA CUNHA

Médicos especialistas: Raios X - Ecografia - Mamografia - Densitometria Óssea

Acordos com: ADSE, SAMS, PORTUGAL TELECOM, PSP
GNR, CGD, ACASA, MINIST. JUSTIÇA, CTT e SNS

Consultório: Rua 20 n.º 1436 r/c Dt.º • Telef. e Fax 7341975 - 7314650
Horário: das 09h00 às 12h00 e das 14h00 às 19h00

beneficiar de ter mais um elemento em campo por expulsão de Beto. Aos 66 minutos, Capitão acabou por concretizar e igualar. Mesmo assim, e apesar do domínio da turma de Coimbra, o Desportivo das Aves acabou por equilibrar.

Académica, 3 Sp. Espinho, 1

Jogo do Torneio Cidade de Espinho, no estádio Comendador Manuel de Oliveira Violas.

Árbitro: Mário Santos, de Aveiro.

Ao intervalo: 1-1.

Disciplina: cartão amarelo a Monteiro (35'), Vítor Covilhã (35'), Vargas (50'), Duca (52'), Dário (60'), Rocha (80') e Luís Miguel (85'). Cartão vermelho a Bolinhas (88').

Marcadores: Vítor Covilhã (16'), Dário (22'), Rocha (75') e Monteiro (85').

Académica - Pedro Roma; Tô Sá, Camilo, Mounir e Zé Nando (Monteiro, 21'); Cattaneo, Rocha e Vítor Paqueira; João Tomás (Capitão, 73'), Dário e Bolinhas.

Treinador: Carlos Garcia.

Sp. Espinho - Nuno Sampaio; Jojó, Ricardo Martins, Duca (Orlando, 62') e Pedro Silva (Nuno Coelho, 38'); Luís Miguel, Vítor Covilhã e Chico Silva; Zito, Roger (Lito, 62') e Vargas (Johnny, 62').

Treinador: Carlos Carvalhal.

Covilhã, que recebeu um excelente passe de Vargas.

Um pouco contra aquilo que se desenrolava no Estádio Comendador Manuel de Oliveira Violas, a Académica de Coimbra conseguiu empatar. Fê-lo por intermédio de Dário que concluiu da melhor maneira um passe de Mounir.

No segundo tempo o domínio do Sporting de Espinho deixou de se notar e os pupilos de Carlos Garcia entraram imbuídos de outro espírito. A Académica de Coimbra tornou-se uma equipa mais agressiva e conseguiu contrariar a ofensiva espinhense.

Mas mesmo assim, a turma de Carlos Carvalhal teve o ensejo de se colocar à frente do marcador logo no reatar do encontro. Chico Silva falhou uma grande penalidade que poderia ter valido a vitória da sua equipa.

A Académica ganhou outro alento e, aos 75 minutos, Rocha fez o segundo golo, desviando, de cabeça, um pontapé de canto.

A apenas cinco minutos do final do encontro, Monteiro, com um remate muito forte e bem colocado, fez o terceiro tento, confirmando a vitória da Académica de Coimbra no encontro e no Torneio Cidade de Espinho.



TOTOBOLA

Concurso dos Órgãos de Informação n.º 34/99, relativo a 22 de Agosto de 1999. Prognóstico "Defesa de Espinho", Redacção Desportiva:

Boavista-Porto	2
Rio Ave-Benfica	2
Sta. Clara-Sporting	2
Alverca-Braga	2
G. Vicente-Campomaiorense	1
E. Amadora-Belenenses	2
Farense-U. Leiria	2
Salgueiros-Marítimo	1
Espinho-Moreirense	1
Aves-Beira Mar	1
Felgueiras-Penafiel	X
Naval-Académica	1
U. Lamas-P. Ferreira	X
Leça-Chaves	2

De 01 a 08 - I Divisão
De 09 a 43 - II Divisão Honra



LOJAS - ESPINHO
Rua 19/24
Áreas:
1.ª - 95,00 + 45,00 c/v
2.ª - 43,00 m²
Tel. 733 52 00

EM ESPINHO
ESTABELECIMENTO COM 540 M2
Bem localizado
Telefone, (02) 734 85 73

Dr. Vítor Hugo
MÉDICO DENTISTA
C.T.T. - SAMS - S. QUADROS - C.G.D. - ACASA - P.S.P.
Rua 19 n.º 342 - 1ª Sala 4 — Telef. 731 27 70
ESPINHO

Foto VÍTOR LANCHÁ



Leões Bairristas apagam 23 velas

Os Leões Bairristas comemoraram na passada sexta-feira o seu 23.º aniversário com uma sessão solene que incluiu a distinção dos dirigentes com

dez anos ou mais de dedicação à colectividade, ex-atletas e sócios que se distinguiram ao serviço do clube. Nesta festa, que acabou com animada can-

toria e muitas palmas em redor de um grande bolo de aniversário, foram também entregues os prémios do I Concurso de Pesca Inter-sócios.

Taça de Portugal

No próximo dia 5 de Setembro, realizar-se-á a primeira eliminatória para a Taça de Portugal de futebol, envolvendo equipas da terceira divisão.

Na zona norte, depois dos sorteios, ficaram destinados os seguintes jogos:

Ronfe-Sandinenses, Maria da Fonte-Gafanha, Fiães-Esmoriz, Macedo de Cavaleiros-Sp. Lamego, Valdevez-Bragança, Cabeceirense-Castêlo da Maia, Lousada-Pedras Rubras, Valenciano-Limianos, Régua-Gondomar, Torre de Moncorvo-Rio Tinto, Avin-

tes-Pedrouços, Paredes-Valonguense, Martin-São Martinho, Vinhais-Pevidém, Merelinense-Amarelos, Levenense-Serzedelo/Tirsense, Vieira-Montalegre, Águias da Graça-Amarelo, Vila Real-Vidago, Vilaverdense-Lobão e Ribeirão-Monção.

Em torneio de futebol veterano Festa ao Emigrante no Rio Largo

No passado sábado, realizou-se mais um Torneio de Futebol Veterano no âmbito do convívio entre emigrantes.

Assim pelas 10 horas, jogou o Rio Largo contra a Associação Sportive dos Portugueses de Grigny, vencendo por 4-0. Uma hora depois foi a vez da Associação Sportive dos Portugueses de Grigny vencer por 3-2 a Casa do Benfica de Neuchâtel. Pelas 12 horas confrontaram-se o Rio Largo e a Casa do Benfica de Neuchâtel tendo o Rio Largo levado a vantagem por 5-1.

O Rio Largo classificou-se em primeiro levando para casa a Taça da Câmara Municipal de Espinho. Logo a seguir ficou, com o segundo lugar, a Associação dos Portugueses de Grigny, que recebeu a Taça da Junta de Freguesia de Espinho e em terceiro lugar a Casa do Benfica de Neuchâtel, conquistando a Taça Solverde - Casino de Espinho.

A Associação dos Portugueses de Grigny recebeu, ainda, a Taça de Disciplina oferecida pela marisqueira Espinho Mar I. O título de equipa mais distante foi ganho pela Casa do Benfica de Neuchâtel e a taça foi oferecida por Américo Freitas. A marisqueira Espinho Mar II galardoou Luís Magano, do Rio Largo, como o melhor defesa e, João Cardoso como o melhor marcador com cinco golos.

No final houve um almoço convívio que contou com a presença de cerca de cento e cinquenta pessoas entre as quais os atletas, os seus familiares e outros convidados. O ambiente foi animado com o conjunto Recordações de Neuchâtel e além disso não faltaram actividades várias, sorteios e obviamente a entrega dos prémios.

Alexandra Nunes

Na Tuna Musical de Anta Sucesso no Torneio de Ténis de Mesa

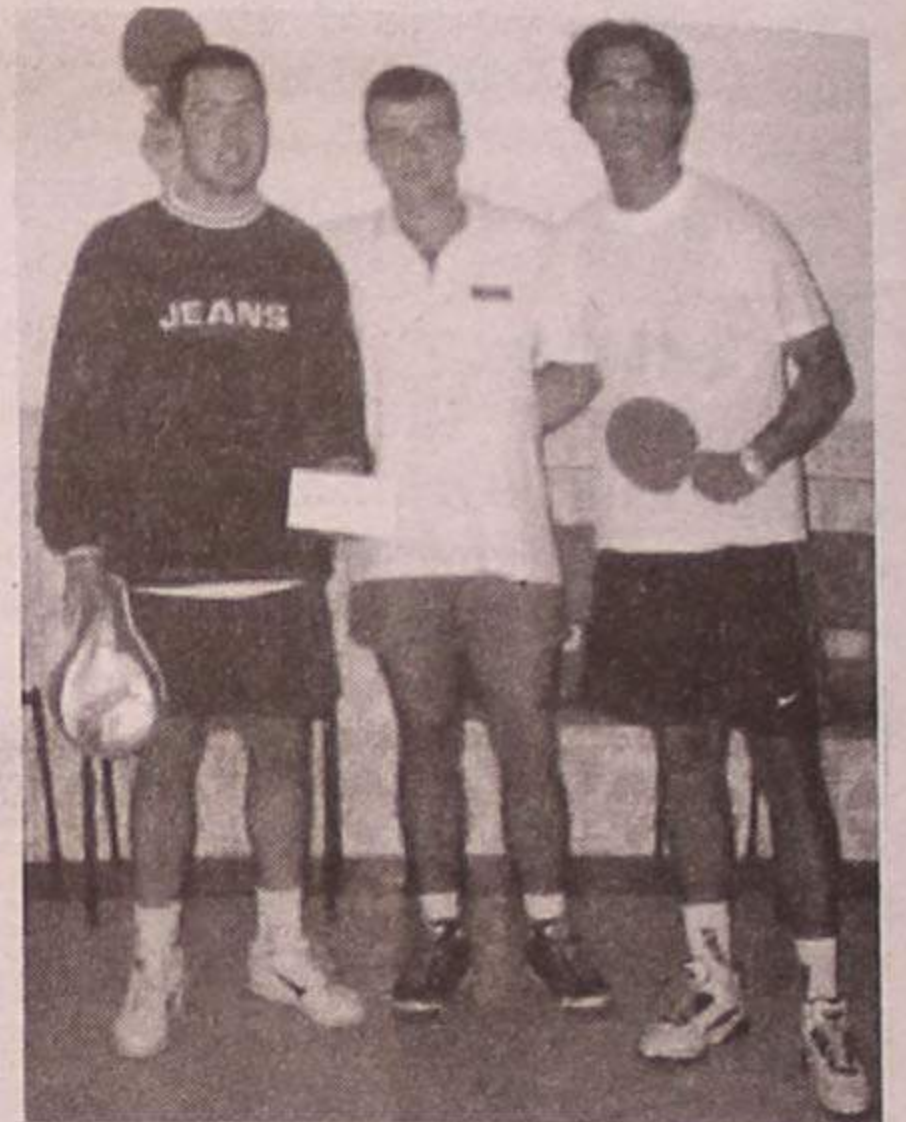

O 9.º Torneio de Ténis de Mesa da Tuna Musical de Anta decorreu com grande sucesso e participação e os prémios já foram entregues aos vencedores. Assim, a equipa que conquistou o primeiro lugar foi a Jocema, composta pelo capitão César

Milheiro, por Nuno Tavares e por Hélder Couto, que conquistaram o troféu pelo segundo ano consecutivo.

Quanto ao vencedor dos singulares, ele foi apurado numa partida muito renhida entre Fernando Bernardes e Marco Bodas, tendo o pri-

meiro conseguido levar a melhor, por três sets a um. O terceiro lugar ficou para o capitão da equipa vencedora, César Milheiro, enquanto que Pedro Monteiro se quedou pela quarta posição.

Sandra Soares

<p>Paços de Brandão T1 * T2 * T3 Acabamentos de luxo Cozinhas com todos electrodomésticos Desde 45.500\$00/mês</p>	<p>Moradias Luxo Pré-instalação aquecimento central Fogão de sala Jardim Garagem para dois carros só 26.000 cts.</p>
<p>Andar Tipo Moradia 3 QUARTOS JARDIM GARAGEM FECHADA só 61.750\$00/mês</p>	<p>T2 PRONTO HABITAR GARAGEM FECHADA só 41.000\$00/mês</p>
<p>Espinho T1 * T2 * T3 LIGUE HOJE MESMO E MARQUE A SUA VISITA</p>	<p>Esmoriz MORADIA 3 FRENTES 500 m2 só 30.000 cts.</p>

TEMOS OUTRAS SOLUÇÕES PARA SI.
Telefs.: 02-7442500 / 02-7441811 / 056-784196

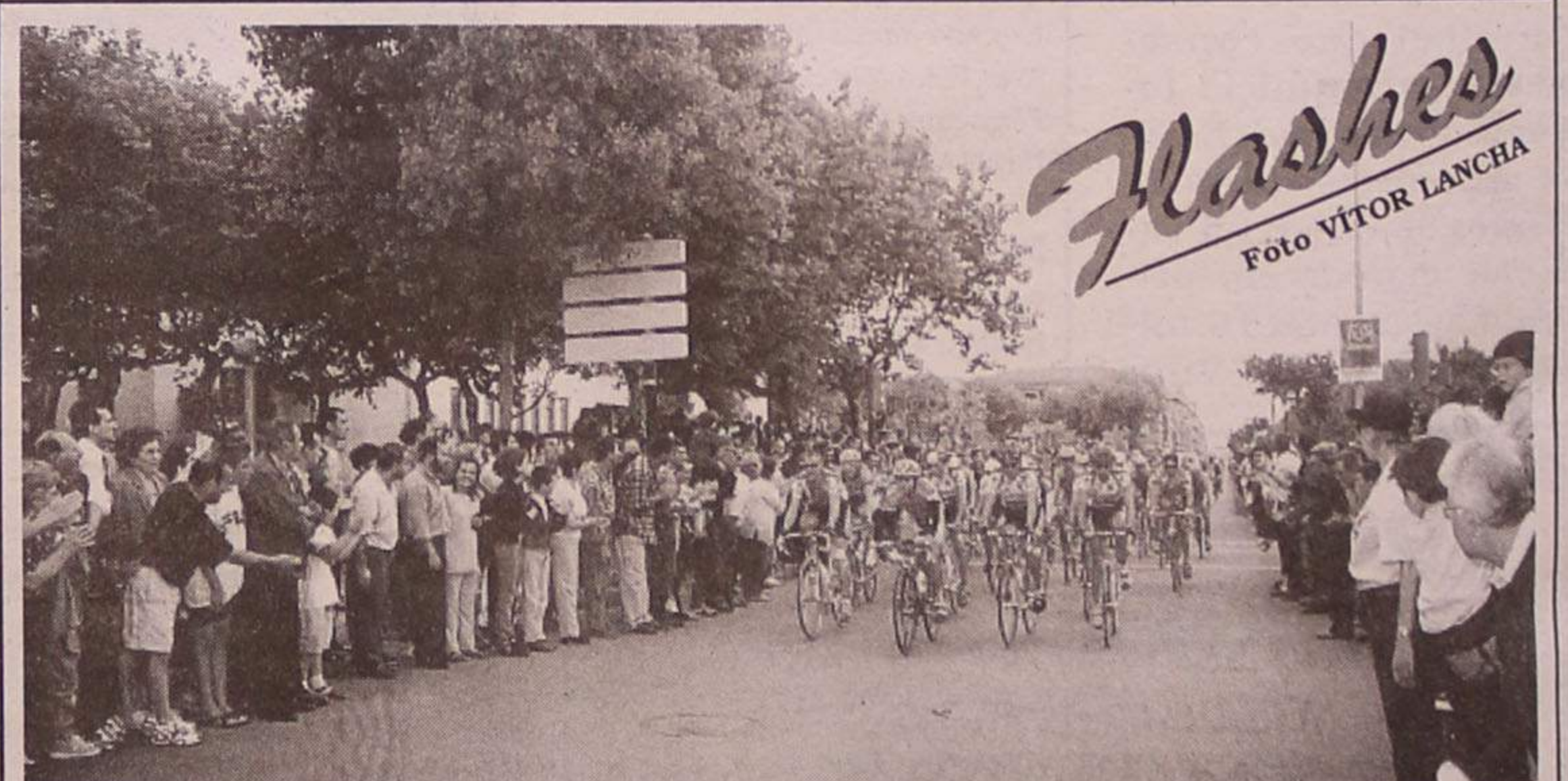

A Volta a Portugal em bicicleta passou por Espinho, pela Avenida 24 e pela EN 109 em direcção ao Juncal, na sua última etapa que terminou em Matosinhos. Com tudo definido em termos classificativos, os ciclistas passaram em ritmo muito lento, o que não espantou o público que encheu as ruas para aplaudir os seus ídolos

Matos Chaves em 7.º na Madeira

Pensamento no campeonato

Em perfeito contraste com a etapa de abertura, o derradeiro dia do Rali Vinho da Madeira foi relativamente tranquilo para a dupla Pedro Matos Chaves/Sérgio Paiva. Resolvidos os problemas no Toyota Corolla WRC, os pilotos do Telecel/Castrol Team optaram por não correr riscos desnecessários, conquistando um positivo sétimo lugar. Um bom resultado em termos de Nacional, pois mantiveram a vice-liderança do campeonato, enquanto a Toyota reforçou a primeira posição ao nível das marcas.

Depois de uma etapa inicial verdadeiramente infeliz, com a dupla Pedro Matos Chaves/Sérgio Paiva a ser vítima das anomalias técnicas que afectaram o Toyota Corolla WRC, o último dia do Rali Vinho

da Madeira foi isento de percalços. A origem dos problemas de rendimento do motor foi detectada depois de serem cumpridas as duas primeiras classificativas da manhã. Mas depois de substituída a bomba injectora de água ao "intercooler", os pilotos do Telecel/Castrol Team limitaram-se a cumprir os quilómetros que faltavam, sem correrem riscos desnecessários, de forma a não comprometerem as ambições em termos de campeonato. Com o sétimo lugar alcançado na prova madeirense (a sexta do calendário), a dupla nortenha manteve a segunda posição no Nacional, enquanto a Toyota consolidou a liderança ao nível das marcas.

Mas para Pedro Matos Chaves, o Rali Vinho da Madeira tem um certo sabor a desilusão, como con-

fessa: "O resultado até é positivo, na medida em que mantivemos intactas as aspirações ao título. No entanto, como vínhamos determinados a andar depressa e dispostos a lutar pelos primeiros lugares com os melhores pilotos estrangeiros, é óbvio que estamos um pouco desiludidos". Na realidade, durante a etapa inaugural e no início do dia de sábado, os níveis de competitividade do Toyota Corolla WRC estiveram bastante longe do desejado, devido a um problema na bomba injectora de água ao "intercooler". Quando o problema foi detectado, já tínhamos cumprido dez classificativas, quase metade do rali! O motor perdeu bastante rendimento e fomos incapazes de acompanhar o andamento dos mais rápidos, até porque também

fomos vítimas de um furo. Quando finalmente tivemos o carro em condições, já era tarde para pensarmos em qualquer recuperação, face às diferenças de tempo relativamente aos adversários que nos precediam".

Tendo em conta essa situação, os pilotos optaram "por não correr riscos. Não se justificava imprimirmos uma toada de ataque, pois o resultado seria sempre o mesmo. Depois de detectado e reparado o problema que afectava o motor, nas duas classificativas que se seguiram ainda andámos um pouco mais depressa, mas reconheço que as contas do campeonato começaram a falar mais alto", afirmou Pedro Matos Chaves.

Com a conquista de mais uma pontuação, a

dupla do Telecel/Castrol Team pode encarar as quatro provas que faltam para o término do calendário com uma pressa inferior, "uma vez que podemos arriscar na luta que vamos travar com os kit-car. O favoritismo continua a estar do lado deles, uma vez que os ralis disputam-se todos em pisos de asfalto, mas apesar de no Rali Vinho da Madeira não termos conseguido provar a evolução que teve o Toyota Corolla WRC, o que é certo é que ela é uma realidade". Segundo o ex-piloto de Fórmula 1, "a eficácia do diferencial electrónico sente-se, sobretudo, na saída das curvas mais lentas. Vai ser difícil lutarmos pelas vitórias, mas vamos trabalhar, pois não nos damos por derrotados".

Todo-o-terreno no dia 22

Desafios à Serra da Freita

O Clube Polar Guias - Desafios TT, vai organizar um passeio turístico de todo-o-terreno à serra da Freita no dia 22.

A concentração está marcada para o Largo da Câmara, às 8 horas, para os participantes de Espinho e arredores. Às 9h30, os restantes concorrentes irão concentrar-se em Vale de Cambra, em frente à Renault e ao posto de combustível. Às 10 horas, terá início o percurso TT em direcção a Macieira de Cambra. A paragem para o almoço está prevista para as 13 horas e o início da segunda etapa, para as 14h30. O final do percurso TT será às 18 horas e o regresso a Espinho terá como ponto de passagem, Arouca.

As inscrições poderão ser feitas através dos telefones (02)7319111 ou (0931) 9701710.



EDIFÍCIO ATLÂNTICO

RUA PRINCIPAL
LUGAR DE ESPINHO
S. FÉLIX DA MARINHA
V. N. GAIA



CONSTRUÍMOS A PENSAR EM SI
COMO UMA ONDA SAÍDA DO MAR

Na Divisão de Espinho/Vila Nova de Gaia situa-se o EDIFÍCIO ATLÂNTICO, perto do centro de Espinho, junto às praias, à nova Esplanada e vistas para o Mar.



INVESTIMENTOS INDUSTRIAIS E IMOBILIÁRIOS, S.J.



GRUPO VIOLAS

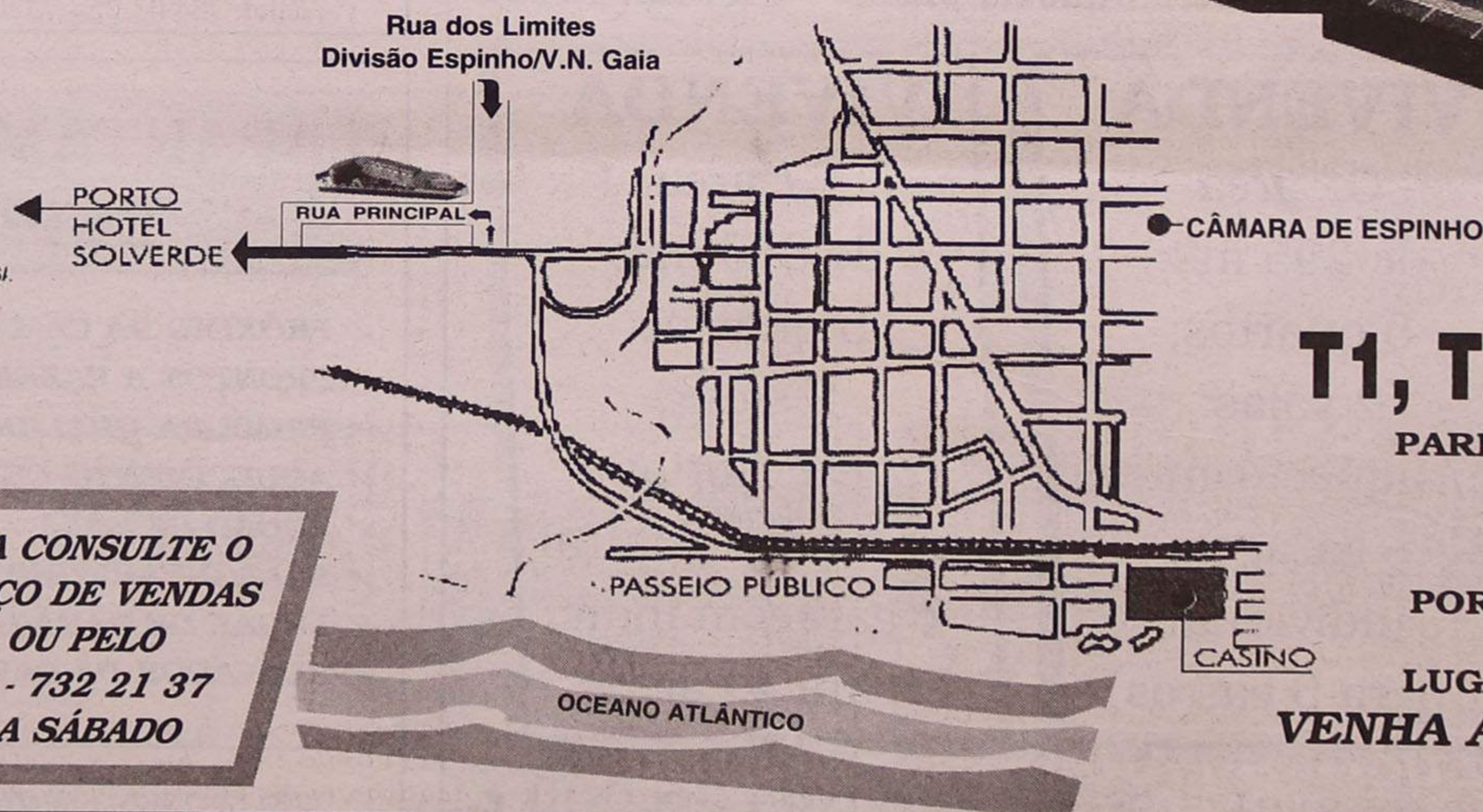

PARA VISITA CONSULTE O
NOSSO SERVIÇO DE VENDAS
NO LOCAL OU PELO
TELEFONE 02 - 732 21 37
DE SEGUNDA A SÁBADO

ANDARES

T1, T2, T3 e T4 Dúplex

PAREDES DUPLAS C/ ISOLAMENTO
TV CABO

PRÉ-AQUECIMENTO
JANELAS DUPLAS

PORTA DE SEGURANÇA BLINDADA
TODOS OS ANDARES C/ SUITE
LUGAR DE GARAGEM E ARRUMOS.

VENHA AO EDIFÍCIO ATLÂNTICO.
VERÁ QUE VALE A PENA!

Atenção ESPINHO

e Arredores - Paços de Brandão, Lamas, Rio Meão, Esmoriz, S. Félix da Marinha, Arcozelo

Agora com novo Director de Vendas, o nosso escritório de ESPINHO, está a seleccionar jovens dinâmicos para algumas vagas existentes.

PRETENDE-SE:

Disponibilidade total
Ambição económica
Viatura própria

OFERECE-SE:

Ganhos à medida do seu esforço
Ficheiro de produtos
Formação contínua

ESPINHO e Arredores

**ALUGAR É PROIBIDO...
COMPRAR É O QUE ESTÁ A DAR**

MORADIA

A 100 M DA PRAIA

Só 30.000 c.

(051204-A)

T3L. Garagem
2 carrosFogão de Sala
INCRÍVEL

Só 17.500 c.

(035139-A)

Comercialização

GRUPO RÉPLICA c Um
SOC. DE MEDIAÇÃO IMOBILIÁRIA, LDA.
REAL ESTATE

Tel.: 02-7313263
0936 - 905444 / 0931 - 676780

Lic. AMI - 2401

Bom Café... é

da

Casa Alves Ribeiro

Rua 19, 294 - ESPINHO

Tem Fábrica própria

A Casa Alves Ribeiro

da Rua 19, 294 - ESPINHO
tem dos maiores sortidos do país
em Vinhos do Porto datados,
Correntes, de Mesa,
Aguardentes Velhas
e Whiskys

**RÁDIO GLOBO AZUL**... A PURA
SEDUÇÃO
DA RÁDIO

Rua 14, Nº 648, 3º A
4500 ESPINHO
Tel: 7347216/7312303
Fax 734 84 70

ESPINHO (CENTRO)

Apartamento T3 - 2.º Dto. - Rua 22/35

- Usado, em óptimo estado
- Lugar de garagem
- Arrumos no vão do telhado
- Cozinha totalmente equipada

Garagem Individual Fechada

Rua 34, n.º 996

Contactar:

J. Bernardes & Filhos

Sociedade de Mediação Imobiliária, Lda.

Tel.: 02-734 43 70 ou 0931 - 955 46 62/3

Empresa de informática
pretende admitir

SECRETÁRIA**REQUISITOS:**

- 12.º ano escolaridade
- C/ experiência no sector
- Residência na região
- Conhecimentos de informática

OFERECE-SE:

- Remuneração compatível c/ experiência
- Bom ambiente de trabalho
- Integração em Empresa sólida e em crescimento

Resposta em carta c/ "Curriculum Vitae" ao n.º 6841.

DR. ILÍDIO D'OLIVEIRA SANTOS
MÉDICO DENTISTA

Implantes / Ortodontia Fixa / Prótese Fixa

Consultórios:

- Rua 16 (Esquina Rua 19), n.º 545-1.º Dt.º - Espinho - Telef. 7342931
- Rua Júlio Dinis, 748 - 4.º Esq.º - Sala 413 - Porto - Telef. 6007175
- Rua Manuel Alves de Sá, 15 G - 4400-494 V.N. Gaia - Telef. 02-7118661 / 7118642

Acordo com as entidades: ACASA; CGD; ADSE

ARMAZÉM
Z.I. Espinho340,00 m2 + escritório +
logradouro

Tel. (02) 733 52 00 / 732 08 86

CLÍNICA DE MEDICINA DENTÁRIA

Acordos com : PSP, ACASA, CGD, EDP, SAMS, PHILIPS

Dr. Jorge PachecoORTOPANTOMOGRAFIA, TELERRADIOGRAFIA, IMPLANTOLOGIA,
ORTODONTIA (fixa e removível), PRÓTESE (fixa e removível)

Rua 8 n.º 381-1.º • 4500 ESPINHO • Telef. 7342718

VIVENDAS DE LUXO

(já em construção)

Imos

promoção imobiliária, S.A.

Ao cimo da Rua 33 e...

a 1 min. do Parque da Cidade - a 2 min. do IC1

VIVENDA

C/ área
de 220 m2;
4 quartos;
2 salas;
c/ aquec. central
e garagem
individual
para 2 carros

VIVENDA

C/ área
de 295 m2;
5 quartos;
2 salas;
c/ aquec. central
e garagem
individual
para 3 carros

VIVENDA

C/ área
de 345 m2;
5 quartos;
2 salas;
escritório;
c/ aquec. central
e garagem indiv.
para 4 carros

TELEM.: 0936 603 36 74 / 0936 400 81 21

... desde 36.000 c.

ALUGA-SE ou VENDE-SE**ESTABELECIMENTO** - C/ 100 m2 de área + 50 de cave
e 60 de logradouro. Rua 30 n.º 600.**1 ARMAZÉM INDUSTRIAL** - De 550 m2 - 300.000\$00.**T2** - 110 m2, acabamentos de luxo. 19.000 c. Pronto a entregar.**T2** - 108 m2. 15.000 c. Prazo de entrega: 12 meses.**ARMAZÉM** - 210 m2. 160 c.**LOJA** - 100 m2 - Cave - 80 m2 - 120.000\$00/mês**Aluga-se GARAGEM** - Rua 19 c/ 15 m2 - 12.500\$00

Telef. 734 03 25 - 7330730 • Fax 733 07 39

**APARTAMENTO T3
ESPINHO**

- ✓ PRÓXIMO DA CÂMARA - Rua 22, n.º 293
- ✓ PRONTOS A FAZER ESCRITURA
- ✓ PRIMEIRA QUALIDADE
- ✓ AQUECIMENTO CENTRAL
- ✓ FOGÃO DE SALA
- ✓ SALA DE ARRUMOS NO ENTRETECTO
- ✓ LUGAR DE GARAGEM NA CAVE
- ✓ ELEVADOR DA CAVE AO ENTRETECTO

TELEFONES: (02) 764 17 41 / 745 65 92

"Praia Limpa Praia Segura"



O arranque da campanha "Praia Limpa, Praia Segura", no Tamariz, Estoril

Já começou a grande batalha deste Verão!

As praias portuguesas foram invadidas, sem aviso, por centenas de "Soldados da Areia".

Com o nome de código: "Praia Limpa, praia segura", eles entraram já em acção.

Estão aí perto de si, a observá-lo, a controlá-lo e tentar "desarmá-lo" contra os maus hábitos. "À invasão do lixo,

nós dizemos não! Contra os maus hábitos vamos marchar e lutar. A praia é a nossa casa de Verão, não podemos sujar o chão".

É este o apelo, que estamos a ouvir, desde o final do mês de Julho, da boca de milhares de crianças, que parti-

cipam na campanha "Praia Limpa, Praia Segura".

Elas dão o máximo! São elas os pequenos "Soldados da Areia", que defendem com todas as suas armas (luvas, pás, baldes e ancinhos), a arriscada missão de defender as praias das vá-

rias pragas, que todos os anos, atacam sem avisar! Não se renda às pragas, faça-lhes frente, alie-se a este exército de corajosos "Soldados da Areia", defenda também esta causa e faça parte da história mais quente deste Verão'.

do júri várias medalhas, entre as quais sete Medalhas de Ouro, de salientar o facto de existirem apenas 18 Medalhas de Ouro com Trofeu na totalidade dos prémios atribuídos. Por tal facto, os vinhos portugueses estão mais uma vez de parabéns.

Para termos uma perspectiva histórica, em Portugal, a cultura do vinho remonta a uma era muito anterior à da própria criação da fundação da nacionalidade, a sua preservação surge assim em grande plano. Foi essencial o contributo que os Museus do Vinho deram à vitivinicultura, estes tornaram-se indispensáveis para a compreensão da função civilizadora da vinha e do vinho.

Se é apreciador de um bom vinho e gosta de saber da sua história, não deixe de fazer uma visita a um dos muitos Museus do Vinho existentes no nosso País, dos quais aqui lhe deixamos

algumas sugestões, Museu Nacional do Vinho, Museu da Casa de Sandeman, Museu Rural e do Vinho do Cartaxo, entre outros.

Como curiosidade, os vinhos engarrafados com a denominação de Origem do Douro têm como características no Vinho Tinto, a riqueza em cor e aroma, são aveludados e agradáveis ao sabor e envelhecem nobremente. O Vinho Branco por seu lado caracteriza-se pela sua leveza, são finos, leves, agradavelmente acidulos e muito aromáticos. Mas com tão bons vinhos portugueses o difícil será a escolha.

As pessoas interessadas podem adquirir mais informação sobre este assunto, em dossiers que se encontram à venda no Instituto da Vinha e do Vinho, ou na internet através do endereço www.ivv.pt

Dulcinea Calheiros
(Jornalista)

Para as Legislativas

Marques Mendes à cabeça da lista do PSD por Aveiro

O Partido Social Democrata vai concorrer às Eleições Legislativas, em 10 de Outubro, em Aveiro, com o actual presidente do Grupo parlamento, Luís Marques Mendes, a cabeça de lista. O espinhense Luís Montenegro, presidente da Comissão Concelhia de Espinho do PSD, ocupa a 9ª posição da lista aveirense.

Marques Mendes, o ex-ministro do Governo de Cavaco Silva assumiu que a candidatura tem como objectivo "ganhar" e que para isso vai haver "uma campanha forte, mobilizadora, séria e aguerrida", prometendo que os seus adversários políticos "não terão facilidades".

O cabeça de lista por Aveiro deixou claro que "os reais adversários serão os problemas do Distrito e das suas gentes" e que "a politiquice barata pode ter muita graça mas não é isso que vai mobilizar as pessoas".

Por fim, Marques Mendes considera que "esta é uma óptima equipa, é aquela que eu julgo que vai ser muito útil ao projecto que o partido tem e ao Distrito de Aveiro".

Eis a lista que irá concorrer às Legislativas pelo Distrito de Aveiro:

Luis Marques Mendes, Manuel Castro Almeida, Hermínio Loureiro, Manuel Alves de Oliveira, Armando Vieira, António Silva, Gonçalo Breda, Álvaro Bebiano, Luis Montenegro, Insménia Franco, Marcos Ré, Joaquim Brandão Almeida, Maria da Graça Pinho da Cruz, Alípio Sol e Manuel Fragoço.

...e Joaquim Almeida pela CDU

A Coligação Democrática Unitária (CDU) divulgou, recentemente, no Furadouro, em Ovar, a lista de candidatos daquela força partidária pelo circulo eleitoral de Aveiro, sendo Joaquim Almeida, um operário metalúrgico de 50 anos de idade, membro do Comité Central do PCP, entre outras funções, o cabeça de lista. O espinhense Cândido Mota, publicitário e locutor da RTP, ocupa a terceira posição da lista, enquanto Fausto Neves está em sétimo lugar. Lígia Loureiro está 19º lugar.

A CDU fez a apresentação da sua lista em forma de convívio, registando-se as intervenções proferidas por Joel Vasconcelos (candidato pela Juventude), de Cândido Mota, do cabeça de lista Joaquim Almeida e da eurodeputada, Ilda Figueiredo.

Em todas as intervenções foi ressaltada "a qualidade da lista, a capacidade e o prestígio dos elementos que a integram, com mais jovens e mais mulheres".

Eis a lista de candidatos:

Joaquim Almeida, Manuela Silva, Cândido Mota, Miguel Viegas, Fernando Peixinho, Manuela Caetano, Fausto Neves, Júlio Balreira, Joel Vasconcelos, João Cruz, João de Almeida, Isabel Freitas, Ricardo Jorge Cardoso, António Rebelo, Sónia Duarte, Arlindo Marco, Américo Rodrigues, Francisco Costa, Lígia Loureiro e Vítor Hugo Oliveira.

O bom vinho português

O tempo das vindimas aproxima-se e com ele toda a mística do bom vinho e de uma boa colheita, que deixa cheios de orgulho aqueles que o produzem e aqueles que se deliciam com o seu aroma e sabor.

O vinho ocupa um lugar de destaque nas necessidades do homem, mas na realidade ele representa mais do que um mero objecto de consumo. Tanto escritores como poetas cantaram o vinho não só como fonte de satisfação material mas, como meio de exercitar o espírito e desenvolver o pensamento.

O vinho sempre foi considerado como uma das mais nobres bebidas, aquela que se oferece aos convidados quando os recebemos em nossas casas ou em ocasiões especiais. Mas é também através dele que conseguimos apreciar o talento de quem o produz.

Sendo Portugal conhecido internacionalmente pela excelente qualidade dos nossos vinhos, fomos mais uma vez premiados no concurso "Challenger Internacional du Vin" realizado em Bordéus, França. Os vinhos portugueses, receberam das mãos

ELVIRA SILVA

Especialista de Dermatologia
Venereologia
(Doenças da Pele)

CONSULTÓRIO: Rua 11, n.º 746 • Telef. 734 34 67

MICHELIN VEDSTEN HANKOOK

AUTO PNEUS DE ESPINHO

ALINHAMENTOS - EQUILIBRAGENS - PNEUS NOVOS - JANTES ESPECIAIS - ALARMES - RÁDIOS - ELECTRICIDADE AUTO

Rua 26 n.º 428 (ângulo da Rua 15) • 4500 ESPINHO • Telef./Fax: 02 - 732 10 74

MARSHAL UNIROYAL FONDOMETAL ALARM

CASIMIRO DE ANDRADE

MÉDICO DENTISTA

Consultório: Rua 22 (Junto à Câmara)
Telef. 734 49 09

Televisão

Programação
de 26/08

a 01/09 de 1999

Quinta (26/08/99)

00.00 - Sexto Sentido
00.30 - As Lições do Tonecas
01.00 - Uma Casa em Fancos
02.00 - 24 Horas
02.30 - Ecoman
02.35 - RTP/Economia
02.45 - Os Lobos
03.15 - Repórter RTP
03.45 - A Idade da Loba
04.30 - Assalto à Televisão
06.00 - 24 Horas
06.30 - Júnior
07.15 - Herman Enciclopédia
08.15 - Horizontes da Memória
08.45 - Docas
09.45 - Alves dos Reis
10.45 - Notícias
11.00 - Praça da Alegria
13.00 - Jornal da Tarde
13.45 - Matas, Bosques e Brenhas
14.15 - Rock Rendez Vous
15.00 - Júnior
16.00 - Jornal da Tarde
16.30 - A Idade da Loba
17.15 - Os Reis do Estúdio
18.30 - Repórter RTP
19.00 - Portugalmente
19.30 - Os Lobos
20.00 - Telejornal
20.45 - Ecoman
20.50 - RTP/Economia
21.00 - Anúncios de Graça
21.30 - Carlos do Carmo
23.00 - Máquinas
23.30 - Jornal 2

Sexta (27/08/99)

00.00 - Cromos de Portugal
00.30 - Docas
01.30 - Sítios
02.00 - 24 Horas
02.30 - Ecoman
02.35 - RTP/Economia
02.45 - Os Lobos
03.15 - Repórter RTP
03.45 - A Idade da Loba
04.30 - Assalto à TV
06.00 - 24 Horas
06.30 - Júnior
07.15 - Herman Enciclopédia
08.15 - Nico D'Obra
08.45 - Carlos Carmo
10.15 - Jet Set
10.45 - Notícias
11.00 - Praça da Alegria
13.00 - Jornal da Tarde
13.45 - Matas, Bosques e Brenhas
14.15 - Rock Rendez Vous
15.00 - Júnior
16.00 - Jornal da Tarde
16.30 - A Idade da Loba
17.15 - Os Reis do Estúdio
18.30 - Repórter RTP
19.00 - Portugalmente
19.30 - Os Lobos
20.00 - Telejornal
20.45 - Ecoman
20.55 - RTP/Economia
21.00 - As Lições do Tonecas
21.30 - "Corte de Cabelo"
23.00 - Bombordo
23.30 - Jornal 2

Sábado (28/08/99)

00.00 - Companhia dos Animais
00.15 - Café Lisboa
02.00 - 24 Horas
02.30 - Ecoman
02.35 - RTP/Economia
02.45 - Os Lobos
03.15 - Repórter RTP
03.45 - A Idade da Loba
04.30 - Assalto à Televisão
06.00 - 24 Horas
06.30 - Júnior
07.30 - Companhia dos Animais
08.30 - Clube das Músicas
09.00 - Mesa à Portuguesa
09.30 - Os Lobos (compacto)
10.30 - Flores de Cá e de Lá
11.00 - Máquinas
11.30 - Nomes da Nossa Terra
12.00 - Ler para Crer
13.00 - Jornal da Tarde
13.45 - Estrada Viva
14.30 - A Ferro e Fogo
15.15 - Docas
16.16 - Os Principais
17.15 - Os Destinos de Sofia
17.45 - Uma Casa em Fancos
18.45 - Santa Casa
20.00 - Telejornal
21.00 - Futebol - 2.ª jornada do Nacional de Futebol
23.00 - Festivais do Ramo Grande
23.30 - Jornal 2

Domingo (29/08/99)

00.00 - Lélé e Zéquinha
00.30 - Carlos do Carmo
02.00 - 24 Horas
02.30 - Jardim das Estrelas
04.30 - Jet Set
05.00 - Os Destinos de Sofia
05.30 - Portugalmente
06.00 - 24 Horas

06.30 - Júnior
07.30 - Sub 26
09.00 - Os Lobos (compacto)
10.30 - Futebol
12.00 - Missa Dominical
13.00 - Jornal da Tarde
13.45 - Bombordo
14.15 - Made in Portugal
15.30 - Cromos de Portugal
16.00 - Sexto Sentido
16.30 - Clube das Músicas
17.30 - Jardim das Estrelas
19.30 - Domingo Desportivo
20.00 - Telejornal
20.45 - Ecoman
21.00 - Horizontes da Memória
21.30 - Conversas de Mário Soares
22.30 - Domingo Desportivo

Segunda (30/08/99)

00.00 - Nós os Ricos
00.30 - Sub 26
02.00 - 24 Horas
02.30 - Festival do Ramo Grande
03.00 - Conversas
04.00 - TV Nostalgia
05.00 - Bombordo
05.30 - Máquinas
06.00 - 24 Horas
06.30 - Júnior
07.15 - Herman Enciclopédia
08.15 - Conversas de Mário Soares
09.15 - Café Lisboa
10.45 - Notícias
11.00 - Praça da Alegria
13.00 - Jornal da Tarde
13.45 - Matas, Bosques e Brenhas
14.15 - Rock Rendez Vous
15.00 - Júnior
16.00 - Jornal da Tarde
16.30 - A Idade da Loba
17.15 - Os Reis do Estúdio
18.30 - Repórter RTP
19.00 - Portugalmente
19.30 - Os Lobos
20.00 - Telejornal
20.45 - Ecoman
20.55 - RTP/Economia
21.00 - Lélé e Zéquinha
21.30 - Sítios
22.00 - Máscaras da Música
22.30 - Conversas
23.30 - Jornal 2

Terça (31/08/99)

00.00 - Não Há Duas Sem Três
00.15 - Horizontes da Memória
00.45 - Made in Portugal
02.00 - 24 Horas
02.30 - Ecoman
02.35 - RTP/Economia
02.45 - Os Lobos
03.15 - Repórter RTP
03.45 - A Idade da Loba
04.30 - Assalto à TV
06.00 - 24 Horas
06.30 - Júnior
07.15 - Herman Enciclopédia
08.15 - Nico D'Obra
08.45 - Jardim das Estrelas
10.45 - Notícias
11.00 - Praça da Alegria
13.00 - Jornal da Tarde
13.45 - Matas, Bosques e Brenhas
14.15 - Rock Rendez Vous
15.00 - Júnior
16.00 - Jornal da Tarde
16.30 - A Idade da Loba
17.15 - Os Reis do Estúdio
18.15 - Caderno Diário
18.30 - Repórter RTP
19.00 - Portugalmente
19.30 - Os Lobos
20.00 - Telejornal
20.45 - Ecoman
20.50 - RTP/Economia
21.00 - Jet Set
21.30 - Sub 26
23.00 - Rotações
23.30 - Jornal 2

Quarta (01/09/99)

00.00 - Os Principais
01.00 - Máquinas
01.30 - Flores de Cá e de Lá
02.00 - 24 Horas
02.30 - Ecoman
02.35 - RTP/Economia
02.45 - Os Lobos
03.15 - Repórter RTP
03.45 - A Idade da Loba
04.30 - Assalto à TV
06.00 - 24 Horas
06.30 - RTP/Economia
06.35 - Remate
06.55 - Ecoman
07.00 - Júnior
07.45 - Herman Enciclopédia
08.45 - Nico D'Obra
09.15 - Horizontes
09.45 - Made in Portugal
10.45 - Notícias
11.00 - Praça da Alegria
13.00 - Jornal da Tarde
13.45 - Matas, Bosques e Brenhas
14.15 - Rock Rendez Vous
15.00 - Júnior
16.00 - Jornal da Tarde
16.30 - A Idade da Loba
17.15 - Os Reis do Estúdio
18.30 - Repórter RTP
19.00 - Portugalmente
19.30 - Os Lobos
20.00 - Telejornal
20.45 - RTP/Economia
21.00 - Café Lisboa
22.15 - Remate
22.30 - Nós os Ricos
23.00 - Flores de Cá e de Lá
23.30 - Jornal 2



Foto CARLOS SALVADOR

No âmbito da cooperação

Espinho
e Matola
assinam
protocolo

A Câmara Municipal de Espinho e o Conselho Municipal da Matola (Moçambique), através dos respectivos presidentes, José Mota e Carlos Tembe, assinaram um protocolo de cooperação entre os dois municípios.

Do documento consta o seguinte:

"O Conselho Municipal da Matola - Moçambique e a Câmara Municipal de Espinho - Portugal, considerando os laços de amizade e cooperação existente entre os dois povos e a comprovada vontade de ambas as partes em colaborar solidariamente para o bem-estar dos seus cidadãos e o desenvolvimento das relações mútuas, afirmam solenemente a decisão de firmar o protocolo de cooperação entre Matola e Espinho.

São séculos de História

comum a unir os povos de Moçambique e de Portugal. Conquistada a democracia, os povos moçambicano e português, trilham os caminhos de desenvolvimento e de cooperação.

O Conselho Municipal da Matola e a Câmara Municipal de Espinho, consideram o relacionamento entre os dois municípios como uma componente fundamental do processo de amizade e cooperação entre os povos português e moçambicano. As duas entidades consideram de essencial importância que, para além do seu relacionamento, esta cooperação permita o encontro respectivo entre as populações dos dois municípios, designadamente através das suas associações representativas.

O Conselho Municipal

da Matola e a Câmara Municipal de Espinho afirmam solenemente a sua vontade inquebrantável em desenvolver ao máximo as relações entre os dois municípios, tornando indestrutível, por essa via, a amizade e solidariedade entre as populações da Matola e Espinho.

Assim, e nestes pressupostos, o Conselho Municipal da Matola e a Câmara Municipal de Espinho, acordam o seguinte:

1 - Empreender programas de cooperação tendo em vista o desenvolvimento mútuo numa base de interesses e operações de cada município e de acordo com as disponibilidades existentes em cada momento;

2 - Considerar as áreas da economia, administração autárquica, cultura, educação, desporto, saúde e acção social, planeamento e urbanismo, bem como, ambiente, salubridade, saneamento e turismo como uma virtude essencial deste acordo de cooperação, mobilizando em conformidade os incentivos e meios considerados adequados;

3 - Promover encontros regulares de delegações qualificadas, dos dois municípios, para discussão dos planos de iniciativas a desenvolver e avaliação dos resultados dos diversos projectos, sendo que, os custos inerentes à estadia

das delegações ficará a cargo do município anfitrião e as viagens a cargo de cada delegação;

4 - Fixar os objectivos, financiamento e a responsabilidade dos projectos de cooperação, sempre que tal se justifique, em mútuo acordo, mediante convénio especial;

5 - Prestar todo o apoio possível em cada momento às delegações que se desloquem ao seu território, para estágios de formação ou outras iniciativas a considerar;

O Conselho Municipal da Matola e a Câmara Municipal de Espinho comprometem-se aplicar o regime idêntico ao estabelecido nos acordos para os cooperantes de nacionalidade portuguesa, aos técnicos da Câmara Municipal de Espinho enviados a Moçambique, no quadro dos programas de cooperação entre os dois municípios.

A cooperação citada poderá versar, sobre todos os domínios considerados de interesse para os dois municípios e em relação aos quais estejam reunidas as condições necessárias para a sua concretização.

Este acordo de cooperação entrará em vigor na data da sua assinatura e terá duração indeterminada, podendo ser denunciado por cada uma das partes constantes

Restaurante SEARA

FICA NO CRUZAMENTO DE GUETIM

Almoços - Jantares - Casamentos - Baptizados - Comunhões

Especialidades da Casa: **Veado, Javali,**

Picanha no Espeto. Por encomenda: **Pato Bravo no**

Forno com Arroz de Pato, além de Cabidela Caseira.

Com um especializado cozinheiro e empregados de mesa experientes.

A gerente **MÓNICA COUTO**

Rua de Cassufas, n.º 201 - 4500 Anta - Espinho • Telef. 7321300



MÉDICOS DENTISTAS

**JORGE FERREIRA
BRUNO MORRIS**

SAMS QUADROS, SMAS, CGD, SIM

Telefone, 734 86 93

Edifício S. Pedro - Sala W - Rua 23, n.º 174

COMPRA-SE

SELOS- Compro colecções nacionais e estrangeiras. Pago bem. Mário Sousa - Rua da Costa n.º 572-4445 Erme-sinde - Telef: 9741494.

MÉDICO

MEDICINA TRADICIONAL-JAPONESA DE ESPINHO-Dr. AKIRA - Massagem - Shiatsu - Moxibustão - Acupuntura - Esgotamento Nervoso - Problemas de coluna - Dor em geral. Rua 23 n.º 344 Telef/ Fax 02 - 7321730.

OFERECE-SE

SENHORA PARA TOMAR CONTA DE CRIANÇAS - Durante o mês de Agosto e restante parte do ano. Telef: 7344108 (a partir das 22 horas).

PASSA-SE

PAPELARIA, LIVRARIA E DIVERSOS. Telef: 7313887.

POR MOTIVO DE VIAGEM PASSA-SE LOJA para comércio e ainda habitação no centro de Espinho. Preço.1.500 Contos. Telef: 7311537 Telem: 09362681546.

ESPINHO E ARREDORES - vários negócios - restaurantes - cafés - pastelarias - centro cópias-bares - etc. Consulte-nos temos o negócio a sua medida - AMI 4269 - HABIESPINHO - Tel. 731 12 19/23 - TM - 0931- 542234.

PRECISA-SE

MANICURE SUPER MF - Rua 8 n.º 619 - Telef: 7346890 - Boa remuneração.

EMPREGADA DE MESA/ BALCÃO - Para Confeitaria Xannel. Com alguma experiência. Telef. 731 29 56 ou Rua 27, n.º 270.

EMPREGADA DE MESA Restaurante em Nogueira da Regedoura. Horário: 12 às 17 horas e das 18.45 às 23 horas. Telef: 7646930.

SERRALHEIROS-SOLDADOS para trabalhar em Espanha em empresa de prestígio. Falar c/ Ricardo Silva. Telef: 02-7341893 Telem: 0931-4519268.

EMPREGADA P/ ESTABELECIMENTO limpeza e cozinha. Telef: 7343601.

COZINHEIRA HABILITADA para clube em Miramar. Contctar: 7622067 das 9 às 15 h e das 18 às 21 horas. Sr. Santos.

PRECISA-SE MENINA, responsável c/ conhecimentos de Informática, para estabelecimento em Espinho. Resposta ao Apartado 421 - 4500 Espinho.

SERVIÇOS

ESTOFADOR - Restauro todo o tipo de sofás, cadeiras, etc. Orçamentos grátis. Telef: 734 40 90.

ESTÚDIOS - LABORATÓRIO - VITOR LANCHÁ - Passagem de filmes de Super 8mm para cassetes vídeo. Passamos para o nosso sistema, cassetes de vídeo que lhe enviemos do Brasil, USA, França ou qualquer outra parte do mundo. Telef: (02) 7345344. Telemóvel 09362788407.

VENDAS

T2 GRANJA PARK- C/ garagem, arrumos, lareira, vidros duplos, de 2 frentes, local muito agradável. Preço: 14.500 c. Paulo Sergio Propriedades, Lic.º, 824 AMI - Telef: 02 7830042 / 7838680.

T4 ESPINHO- De 3 frentes, garagem, arrumos, TV cabo, 3 WC, muito bem localizado. Preço 32.000 c. Paulo Sergio - Propriedades Lic.º, 824 AMI - Telef: 02 7830042 / 7838680.

T3 ESMORIZ - Novo, de 3 frentes, c/ garagem e quarto de arrumos, c/ vistas panorâmicas para a Barrinha, vidros duplos, lareira, chão em lamparquet, 1 suite. Preço: 18.200c. Paulo Sergio - Propriedades Lic.º, 824 AMI Tel. 056-751779

T3 LUXO - ESPINHO. Edf. c/ 3 apartamentos Pav. Soalho, aq. central, granito, móveis de cozinha, TV cabo, sala c/ 30m2, elevador, bloco só c/ 3 apartamentos, lugar de garagem - só visto 30.000cts. Área 150m2. Habiespinho - Tel. 7311219/23 - TM - 0931-542234 AMI 4269.

T3 (CENTRO) - ESPINHO - vende-se - Pav. Madeira, fôgão de sala, móveis de cozinha, lugar de garagem, ótima localização. Aproveite já - 25.750. - AMI 4269 Habiespinho - Tel. 7311219/23 - TM - 0931 542234.

T3+1 (Centro) muito bom estado- Espinho. Lugar de garagem para 2 carros, despesa, arrumos no vão do telhado, boa disposição solar, elevador, condomínio barato, Preço 23.500 cts. AMI 4269 - Habiespinho - telef: 7311219/23 TM: 0931 542234.

ARCOZELO T2 - vende-se Moveis cozinha. Pav. madeira. Garagem individual. Só visto. 16.500 cts. AMI 4269 Habiespinho - Tel. 7311219/23 - TM - 0931 542234.

ENTRADA DE ESPINHO (Praias) T2 e T3 - vende-se - acab. de luxo, banhos em mármore, tectos c/ proj. embutidos, aq. central, estores electricos, coz. equipada, pav. lamp. carvalho, elev. c/ telef. porta segurança, arrumos, lugar gar. e fechadas, parabólica - T2 desde 20.000 cts. T3 desde 24.500cts. AMI 4269 - Habiespinho - Telef 7311219/23 - 0931 542234.

ESMORIZ (Perto da Praia) Moradia Tipo T3 c/ nova - Têrrea - Boas áreas 4 frentes, jardim, gar. p/ 2 carros, 2 quartos + 1 WC, c/ Polivan Ext. Fogão de sala - só visto. Preço 36.000 cts. AMI 4269 Habiespinho - Tel. 7311219/23 - TM - 0931-542234.

ESPINHO (CENTRO) - vende-se T2- T3- T3 DUPLEX (vários) C/ bons acabamentos - Boas áreas prontos/construção, contacte-nos não dará o seu tempo por perdido AMI 4269 - Habiespinho - Tel. 7311219/23 - TM - 0931542234.

ESPINHO - (entrada) - vende-se - T4 (RECUADO) - C/ 160 m2, pav. madeira, aq. central, nascente/poente, vista de mar, suite, elevador, móveis de cozinha c/ tempo em granito, roupeiros embutidos, garagem fechada para 2 carros. Só visto. Habiespinho - telef: 7311219/23 - TM - 0931-542234 - AMI 4269.

S. PAIO DE OLEIROS- Feira - vende-se TERRENO c/ 1050 m2, c/ viabilidade aprovada p/ 2 andares, moradia + jardim + arrumos. Preço 16.000 cts. neg. Habiespinho - Tel. 7311219/23 - TM - 0931-542234 AMI 4269.

T3 TOTALMENTE REMODELADO - Espinho - vende-se - pav. Lamparquet, boa disposição solar, arrumos c/ 25 m2 no vão do telhado, marquise, lugar de garagem, só visto. 23.000 cts. - AMI 4269 - Habiespinho - telef: 7311219/23 - TM - 0931-542234

T1 COM GARAGEM - Em Espinho. Pronto a habitar fim de Setembro. Bons acabamentos, nascente/poente, c/ vista para o mar. Preço 15.500 c. Telem: 0936 2353736. O próprio.

T3 ESPINHO CENTRO - em fase de acabamento, vistas de mar e de todo o verda da feira de Espinho, pré-aquecimento central, suite c/ banheira de hidromassagem, sala de 25m2 c/ lareira, varandas nos quartos, rigorosa qualidade de construção, garagem individual. 27.000 cts. Fração Imobiliária-Rua 26 n.º 429 - Espinho. Telef: 7320911.

TERRENO - ESMORIZ - 940 m2 área total (25 m frente p/ via pública - sul e 28 m topo - norte). C/ projecto aprovado p/ construção de moradia unifamiliar (r/c + 1.º = 280 m2 + garagem = 79 m2). Espaço urbano "C", c/ projectos das especialidades. Preço 16.900.000\$00. Telem 0931 7620577.

T3 USADO . Junto à estação da CP. Preço 23.000 Negociáveis - Inf. Telef: 732 1137

ARMAZEM NOVO - C/ 600 m2 . Em Nogueira da Regedoura, junto à Rua 19 e Terreno para 16 Fracções. Ligue telef: 7644364.

PARA SI QUE QUER COMPRAR CASA - Apartamento, moradia ou lote de terreno para construção, consulte-nos pois temos a solução ideal para o seu caso, em Espinho e arredores. Telem: 0931 266668 e ou 02- 7344630.

T2 + 1 C/ 3 ANOS, cozinha equipada com electrodomésticos, lareira, lugar de garagem. Óptimas áreas, a 2 Km de Espinho, prolongamento da Rua 19. Telem: 0931264801.

VENDE-SE T3 DUPLEX c/ área de 180m2. Novo Zona central 36.000c. Telem: 0933 - 6310771.

VENDE-SE T2 Bom estado com 110m2. Rés do chão. Bem localizado. Trata o próprio. 18.500 Cts. Telef: 7321179 Telem. 0936 6223147.

T1 + 1 - 12.500 Cts. Paços de Brandão. Perto do ISPAB. Contactar: 0933 3400259.

MORADIA - 3 FRENTES. Em



Informações pelo telefone (02) 733 55 00

De 13 a 19/08 de 1999



ESTRADAS PERIGOSAS

FARMÁCIAS DE SERVIÇO

Quinta (12) - TEIXEIRA Ctr. Com. Solverde/1, Avenida 8 - Tel: 7340352;

Sexta (13) - SANTOS Rua 19, n.º 263 - Tel. 7340331;

Sábado (14) - PAIVA Rua 19, n.º 319 - Tel. 7340250;

Domingo (15) - HIGIENE Rua 19, n.º 293 - Tel. 7340320;

Segunda (16) - GRANDE FARMÁCIA Rua 8, n.º 1025 - Tel. 7340092;

Terça (17) - CONCEIÇÃO R. S. Tiago, n.º 709, Silvalde - Tel. 7311482;

Quarta (18) - TEIXEIRA Ctr. Com. Solverde/1, Avenida 8 - Tel. 7340352.

acabamento, T5, 2 banhos, c/ 159m2 cob., e 150m2 desc., deslumbrantes vistas para o mar e Senhora da Saúde. 35.000c. ARCOZELO. Telem: 0931-4928011.

TERRENO - ESMORIZ - VENDE-SE 940m2 m2 área total (25m frente p/ via pública - sul e 28m topo - norte). C/ Projecto aprovado p/ construção de moradia unifamiliar (r/c + 1.º = 280m2 + garagem = 79m2). Espaço Urbano "C", c/ Projectos das Especialidades. Preço: 16.900.000\$00. Telem: 0931 7620577.

T4 DUPLEX NOVO, Granja, aprox. 237m2, gar. Ind. p/2 carros + arrumos, 2 terraços, bons acabamentos, só 26.000 Cts. Telef: 7321770 Telem: 0931-274008.

T2 À ENTRADA DE ESPINHO, junto à praia, gar. Individual, Caixilharia dupla, bons acabamentos, 20.900 Cts. Telef: 7321770 Telem: 0931-274008.

T3 CENTRO DE ESPINHO, C/ garagem, terraço, prédio pequeno perto da estação, 30.000 Cts. Telef: 7321770 Telem: 0931-274008.

T1

Grijó

T3

Rua 22

T3

Rua 16

MORADIAS

T4 e T3

FRENTE AO MAR

(Junto ao Hotel Solverde)

T2/T4

(Junto ao Liceu de Espinho)

T5 Dúplex

Rua 12 / 27

Espinho

CGR

CONSULTADORIA
E APOIO IMOBILIÁRIO
02 - 7321920

0936 - 6116732

AMI 1817

Precisa-se

FUNCIONÁRIA
para Loja no Porto

Telem.: 0936 - 522 60 00

AGRADECIMENTO

Maria Amélia Alves Vieira Martins vem, por este meio, agradecer a todo o pessoal do Lar de Idosos da Santa Casa da Misericórdia, em Pedregais - Anta, todo o carinho com que trataram a sua mãe **Maria Amélia Alves Vieira** durante os doze anos que esteve internada.

**ESPINHO E CONCELHO DA FEIRA**

Lic. 2365 AMI

T3

Ao Estádio do Lamas
Boas áreas, c/ fogão de sala,
2 roupeiros, quarto de arrumos,
cozinha mobilada, TV Cabo.

16.500 cts.

Ang. 261

T1-T2-T3

Paços de Brandão
Gás canalizado, fogão de sala, cozi-
nhas em M.D.F. lacado ou madeira
e equipadas c/ electrodomésticos.

A partir de:

10.500 cts.**T2 - Espinho**

Boa localização, fogão de sala em mármore, pré-instalação
de aquecimento central, 2 casas de banho,
armários embutidos nos quartos.

sô: **21.500 cts.****MORADIAS DE LUXO O SONHO AO SEU ALCANCE!**

Junto à Nave Polivalente de Espinho e complexo de ténis

Boas condições de financiamento.

Tratamos de toda a documentação. Consulte-nos! Temos outras soluções.

Tel. (02) 7440276 / (02) 7450858**0931 - 9949928 / 0936 - 5716580****MILA AZUL**

PROPRIEDADES
SOC. MED. IMOB., LDA.
Lic. AMI n.º 1832

**Uma boa equipa
soluciona...****Rua 3, n.º 523****Telef. 733 07 20/1/2**

TERRENO - AGUDA - Com 640 m2, dá para moradia de
4 frentes. Aproveite. Ligue já. Proc.: 05/04/99-012

T2+1 DÚPLEX - MOZELOS - Novo, pronto habitar,
com acabamentos de luxo, cozinha equipada, grande terraço e
garagem. Só visto. Marque já a sua visita. Proc.: 05-04/99-630

MORADIA - NOGUEIRA REGEDOURA - De
tipo T3, em fase de acabamento, construção de qualidade, boas
áreas, ótimo preço. Telefone já. Proc.: 05-04/99-074

ANDAR MORADIA - AGUDA - De tipo T3+1, em
ótimo estado, com garagem individual, varanda, anexos e vistas de
mar. Ótimo negócio. Ligue e visite. Proc.: Gerência

T3 RECUADO - ARCOZELO - Como novo, excelente
estado, ótimas áreas, terraço com 70 m2 e garagem para 2 carros.
apenas 24.000 c. Só visto. Ligue já. Proc.: 05-04/99-561

T1+1 - SERZEDO - Novo, boas áreas, excelentes acaba-
mentos, com lugar de garagem. Só 12.800 c. Aproveite. Marque já a
sua visita. Proc.: 05-04/99-622

T3 DÚPLEX - À ENTRADA ESPINHO - Com
acabamentos de luxo, cozinha equipada, garagem e vistas de mar. Só
visto. Marque visita. Proc.: 05-04/99-578

T2+1 - À ENTRADA ESPINHO - Com vistas de mar,
acabamentos de 1.ª qualidade, garagem individual + arrumos. Só
visto. Ligue já. Proc.: 05-04/99-389

MORADIA - MIRAMAR - De luxo, tipo T4, com 1175
m2 de área bruta, jardins e piscina. Um verdadeiro sonho. Telefone
e venha visitar. Proc.: 05-04/99-624

«Defesa de Espinho» - 3515 - 99-08-12

GRAÇA & MOREIRA**SOCIEDADE DE MEDIAÇÃO IMOBILIÁRIA, LIMITADA****CONSERVATÓRIA REGISTO COMERCIAL DE ESPINHO**

N.º de Matrícula 01437/990618

N.º de Inscrição: 01

N.º e Data da Apresentação: Ap. 09/990618

Rosa Paula da Silva Maia, 2.ª Ajudante da Conservatória Registo Comercial Espinho CERTIFICADO que por José Carlos Ferreira da Graça e mulher Antónia Maria da Silva Moreira, foi constituída a sociedade em epígrafe a qual se rege pelo seguinte contrato:

1.º — A sociedade adopta a denominação "GRAÇA & MOREIRA - SOCIEDADE DE MEDIAÇÃO IMOBILIÁRIA, LDA.", com sede na Rua 23 n.º 202, 1.º, loja S, freguesia e concelho de Espinho.

§ único — A gerência poderá mudar a sede dentro do mesmo concelho ou para concelhos limítrofes.

2.º — O objecto da sociedade consiste em mediação imobiliária.

3.º — O capital social, integralmente realizado em dinheiro, é de cinco mil euros, correspondente a um milhão dois mil quatrocentos e dez escudos e corresponde à soma de duas quotas de dois mil e quinhentos euros, uma de cada um dos sócios José Carlos Ferreira da Graça e Antónia Maria da Silva Moreira.

4.º — Aos sócios poderão ser exigidas prestações suplementares de capital até ao dobro do capital social, desde que deliberado por unanimidade e podem os mesmos sócios fazer suprimentos à sociedade que vencerão ou não juros, conforme for deliberado em assembleia geral.

5.º — A cessão de quotas a estranhos, depende do consentimento da sociedade, gozando os sócios não cedentes o direito de preferência.

6.º — 1 - A gerência da sociedade, remunerada ou não conforme for deliberado em assembleia geral, fica afecta aos dois sócios, desde já nomeados gerentes.

2 - Para obrigar a sociedade em todos os seus actos e contratos e a representar em juízo, activa e passivamente basta a assinatura de um sócio-gerente.

7.º — Mediante prévia deliberação dos sócios fica permitida a participação da sociedade em agrupamentos complementares de empresas, bem como em sociedades com objecto diferente ou reguladas por lei especial e inclusivamente como sócia de responsabilidade limitada.

8.º — A sociedade não se dissolve por morte, interdição ou inabilitação de um sócio, mas continuará com um dos herdeiros do falecido, enquanto a quota se mantiver indivisa ou com o representante do interdito ou do inabilitado, sem prejuízo do disposto do artigo seguinte.

9.º — Em caso de morte de qualquer sócio, se os herdeiros não pretenderem continuar na sociedade, darão conhecimento a esta da sua vontade no prazo de noventa dias a contar da data do óbito, procedendo a sociedade à amortização da quota.

10.º — A sociedade poderá amortizar qualquer quota ainda nos seguintes casos:

- Por acordo com o respectivo titular;
- No caso de a quota vir a ser penhorada ou se, por qualquer forma deixar de estar na livre disposição do seu titular;
- No caso de falência ou insolvência do sócio;
- No caso de partilha por divórcio ou separação judicial de pessoas e bens, se a quota for adjudicada ao cônjuge que não seja sócio;
- No caso de o sócio violar reiterada e gravemente os seus deveres sociais ou adoptar comportamento desleal que, pela gravidade ou reiteração, seja perturbador do funcionamento da sociedade ou susceptível de lhe causar grave prejuízo.

11.º — O valor da amortização será calculado com base num balanço especial organizado para o efeito e o pagamento será feito em seis prestações iguais, semestrais, no prazo de três anos, sem juros, vencendo-se a primeira dentro de seis meses a contar da data de deliberação da amortização.

Está conforme o original. Contém 3 folhas.

Espinho, 29/6/99

A Ajudante,

a) Rosa Paula da Silva Maia**Maria Regina Augusta de Oliveira**
Agradecimento e Missa do 7.º Dia

Sua cunhada, primos e restante família vêm, por este meio, agradecer, muito sensibilizada e reconhecidamente, às pessoas que tomaram parte no funeral ou que de outro modo se associaram à sua dor e participar que dia 16, segunda-feira, será celebrada pelas 19 horas, missa do 7.º dia, na Igreja Matriz de Espinho, agradecendo desde já a todos quantos participarem na Santa Eucaristia.



Espinho, 12 de Agosto de 1999

Maria Adelina Pereira Oliveira
Dr. Alfredo Virgínio Barros Pereira
Ermelinda Augusto Pereira
Maria Regina Augusta Pereira
Maria Eunice Pereira Paiva Lopes
Maria Elisa Godinho Pereira
Maria Regina Augusta Pereira Faria
Julietta Oliveira de Sousa

FUNERÁRIA N.º SR.º D'AJUDA - SANCEBAS & LUÍS ALVES - Rua 20 - Espinho - Telef. 7345129

LABORATÓRIOS VÍDEO

- Montagens de filmes amadores V8 - VHS - SVHS
- Fazemos mudança de sistema de cassetes vídeo de todo o mundo p/ o nosso sistema PAL e o inverso
- Recorde os seus filmes Super 8mm (bobines) passando-os para vídeo VHS

Contactos: | **Tel. (02) 734 53 44** | **24 horas**
| **Tlm. 0936 - 278 84 07** | **por dia**

«Defesa de Espinho» - 3515 - 99-08-12

TRIBUNAL JUDICIAL DA COMARCA DE ESPINHO**ANÚNCIO****1.ª PUBLICAÇÃO**

FAZ-SE SABER que no dia 07 de Outubro de 1999, pelas 14 horas, pelo 2.º Juízo do Tribunal Judicial de Espinho, nos autos de Carta Precatória n.º 134/99, extraída dos autos de Execução Ordinária n.º 448/96, proveniente do 2.º Juízo Cível da Comarca de V. N. de Gaia, instaurados por "BANCO TOTTA & AÇORES, S.A." contra DAVID FERNANDO DA SILVA ROLA e mulher, residentes em Quebrada - S. Paio de Oleiros, Santa Maria da Feira; JOAQUIM JOSÉ DE CARVALHO ROLA e mulher, residentes no Largo das Lapas, Bloco B, 4.º Dto., S. Paio de Oleiros, Santa Maria da Feira; ÓSCAR VALENTIM DE CARVALHO ROLA e mulher, residentes no Largo das Lapas, Bloco C, 2.º Esq.º, S. Paio de Oleiros, Santa Maria da Feira; e ZAIDA MARIA DE CARVALHO ROLA, residente na Av.ª Fernando Raimundo Rodrigues, Esmoriz - Ovar, não-de ser postos em praça, pela PRIMEIRA vez, para ser arrematado ao maior lance oferecido acima Esc.: 3.100.000\$00 (TRÊS MILHÕES E CEM MIL ESCUDOS), o seguinte IMÓVEL:

UM PRÉDIO URBANO, composto de 2 (DUAS) casas, arrumos e logradouro, com áreas cobertas de 21 m2 e 28 m2 e descobertas de 12 m2 e 15 m2, sito na Rua 16, n.ºs 1309, 1311 e 1313, na freguesia e concelho de Espinho, inscrito na matriz sob os artigos 1115 e 1116 e descrito na Conservatória do Registo Predial na ficha n.º 00627/310591.

É depositário do imóvel penhorado a arrematar, o Sr. NUNO MIGUEL DE FREITAS SALVADOR, residente na Rua da Rasa, 530, 4400 V. N. de Gaia.

Espinho, 16 de Julho de 1999

O Juiz de Direito,

a) Paulo Alexandre da Costa Correia Serafim

O Escrivão Adjunto,

a) José Azevedo dos Santos

SILVALDE - ESPINHO

† Maria de Lurdes Pereira Barbosa

Agradecimento

Seu marido, filho, nora, mãe, neto e demais família vêm, por este meio, muito reconhecidos, agradecer a todas as pessoas que participaram no funeral da saudosa extinta. Comunicam que a missa do 7.º dia será rezada, sábado, dia 14, às 17 horas, na Igreja Paroquial de Silvalde. O Ofertório será no domingo, dia 15, às 8 horas da manhã. Desde já agradecem a quem participou nestes actos religiosos.



FUNERÁRIA EUDÓSIA ISABEL GUERREIRO NIEVES - Rua da Boa Nova n.º 2 - Silvalde - Telef. 7343392



† Ângelo de Jesus Ferreira

(Ex-Proprietário do Café Infante)

Agradecimento e Missa do 7.º Dia

Sua esposa, filhos, noras, neta e restante família vêm, por este meio, agradecer, muito sensibilizada e reconhecidamente, às pessoas que tomaram parte no funeral ou que de outro modo se associaram à sua dor e participar que dia 14, sábado, será celebrada pelas 19 horas, missa do 7.º dia, na Igreja Matriz de Espinho, agradecendo desde já a todos quantos participarem na Santa Eucaristia.



Espinho, 12 de Agosto de 1999

Margarida Gomes Pinto
Manuel Ângelo Pinto Ferreira
Hildebrando Pinto Ferreira
Jaime Manuel Pinto Ferreira
Hilodoro Pinto Ferreira
Dulce Ferreira da Costa
Maria Justina Miranda Ferreira
Ana Maria Costa Bastos Ferreira
Anabela Quitéria Bastos Ferreira

FUNERÁRIA N.º SR.ª D'AJUDA - SANCEBAS & LUÍS ALVES - Rua 20 - Espinho - Telef. 7345129

† Velhas Guardas dos Bombeiros V. da Cidade de Espinho

Vêm, por este meio, agradecer, reconhecidamente, a todas as pessoas que se dignaram tomar parte no funeral do seu 2.º tesoureiro, Sr. **Ângelo de Jesus Ferreira**, ou que de outro modo manifestaram pesar. Nesta oportunidade informam que dia 14, sábado, será celebrada, pelas 19 horas, missa do 7.º dia, na Igreja Matriz de Espinho.

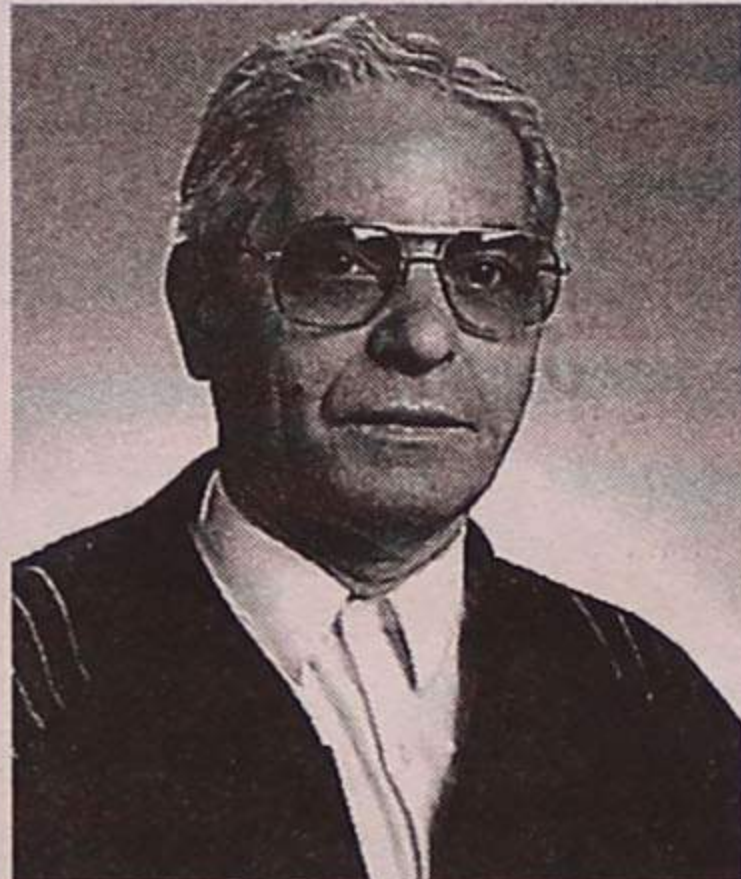

Espinho, 12 de Agosto de 1999

FUNERÁRIA N.º SR.ª D'AJUDA - SANCEBAS & LUÍS ALVES - Rua 20 - Espinho - Telef. 7345129

† Orfeão de Espinho

O Orfeão de Espinho vem, por este meio, agradecer a todos quantos manifestaram o seu pesar e participaram nas exéquias fúnebres do seu associado e ex-dirigente **Ângelo de Jesus Ferreira**.

Comunicam que a missa do 7.º dia, será celebrada no sábado dia 14, às 19 horas, na Igreja Matriz de Espinho.



Isaura da Silva Ferreira de Sá

Missa do 1.º Aniversário

Seu filho e nora vêm, por este meio, participar que será celebrada missa por alma da saudosa extinta, dia 18, quarta-feira, às 19 horas, na Igreja Matriz de Espinho. Desde já agradecem a quem comparecer.



Luís Alves Pereira da Rocha

Missa do 12.º Aniversário

Sua esposa e seu filho vêm, por este meio, comunicar que será celebrada missa por alma do saudoso exrinto, dia 16, segunda-feira, às 8 horas, na Igreja Paroquial de Silvalde.

Desde já agradecem a quem comparecer.

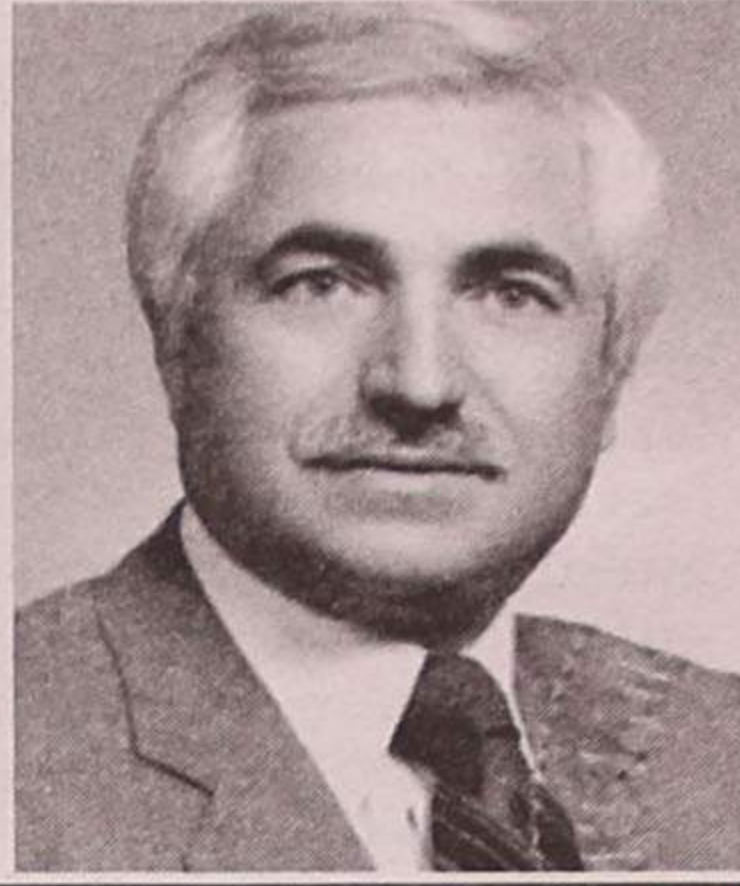

SILVALDE - ESPINHO

† António Rodrigues de Sá

Agradecimento e Missa do 30.º Dia

Sua esposa, filhos, noras e restante família vêm, por este único meio, agradecer a todas as pessoas que se dignaram assistir ao funeral e missa do 7.º dia. Participam que a missa do 30.º dia será celebrada dia 19/08/99, às 8 horas, na Igreja Paroquial de Silvalde. A todos quantos se dignarem assistir a este piedoso acto, os mais sinceros agradecimentos.

Silvalde, 12 de Agosto de 1999

AGÊNCIA FUNERÁRIA DE MARIA DE LOURDES - Anta - Espinho - Tels.: 7340609 - 7348855



Armando Nogueira da Silva

Missa do 2.º Aniversário

Sua família vem, por este meio, comunicar que manda celebrar missa por alma do saudoso extinto, dia 14, sábado, pelas 19 horas, na Igreja Paroquial de Anta.

Desde já agradece a quem possa comparecer.

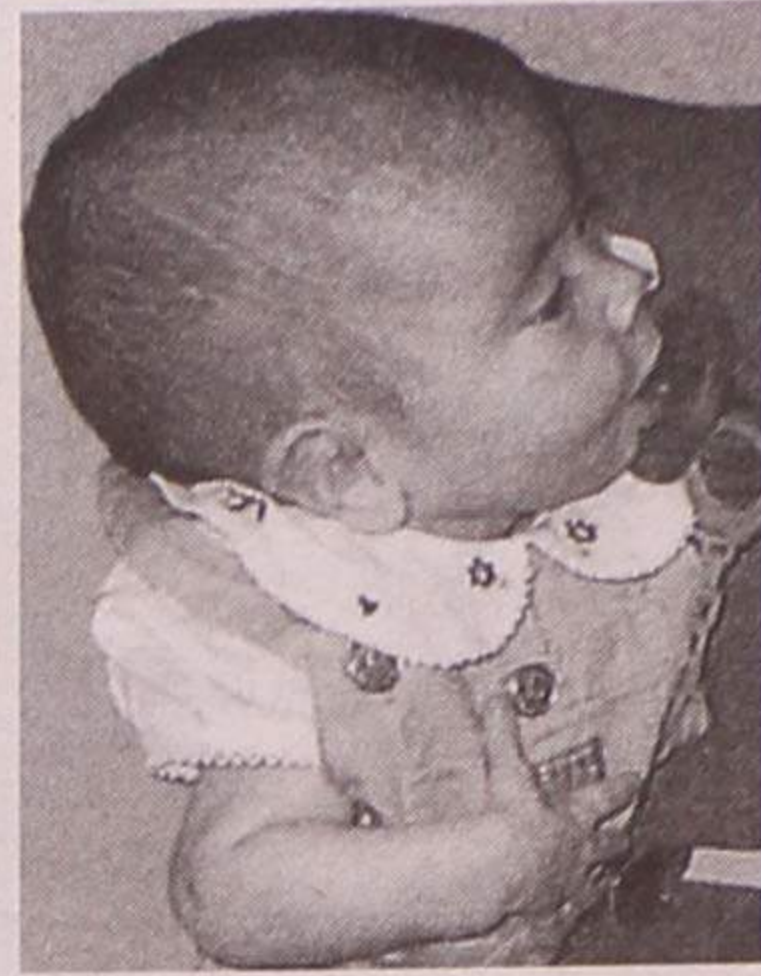
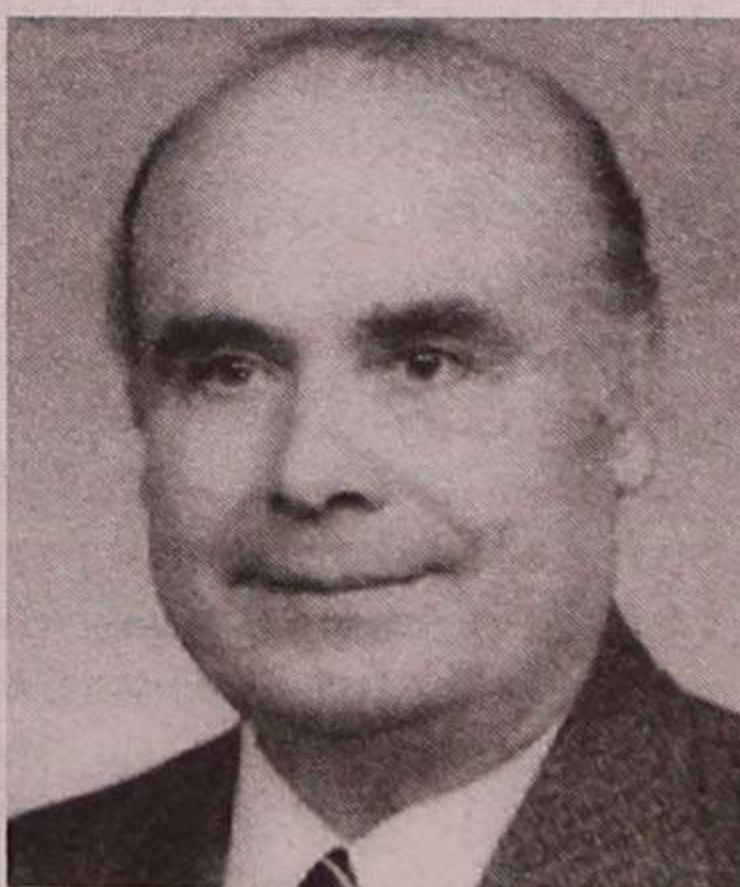

Agradecimento

Os pais e avós de **Catarina** vêm, por este meio, agradecer a todos quantos estiveram presentes no funeral do seu anjinho ou que de alguma forma expressaram a sua dor por tão grande perda. Comunicam que a missa de Acção de Graças se realiza no dia 12 de Agosto de 1999, pelas 19 horas, na Igreja Matriz de Espinho.

Paí: **Paulo Jorge Gomes Guedes da Silva**
Mãe: **Maria da Saudade Matias de Sá Reis da Silva**
Avô: **Alberto Joaquim da Rocha Ferreira Reis**
Avô: **Maria da Saudade Matias de Sá**
Avô: **José Luís Oliveira Guedes da Silva**
Avô: **Maria de Lourdes Pinheiro Gomes da Silva**

Rosa do Couto Capela

† Missa do 2.º Aniversário

Sua filha, genro e netos vêm, por este meio, comunicar que será celebrada missa por sua alma, dia 19, quinta-feira, às 19 horas, na Igreja Matriz de Espinho.

Desde já agradecem a quem participar.



† Miquelina Gomes de Oliveira Pereira

Missa do 3.º Aniversário

Sua família vem participar que será celebrada missa em sufrágio de sua alma, dia 19, quinta-feira, às 19 horas, na Igreja Matriz de Espinho. Desde já agradecem a quem puder comparecer.



Olívia Gomes Pinhal

† Missa do 2.º Aniversário

Seus filhos, genros e netos vêm, por este meio, participar que será celebrada missa pelo seu eterno descanso, dia 14, sábado, às 19 horas, na Igreja Matriz de Espinho. Desde já agradecem a quem comparecer a esta celebração.



António Paulo Pinto da Cruz

† 11 Anos de Eterna Saudade

Seus pais, irmãos e cunhados, participam que serão celebradas missas pelo seu eterno descanso, no dia 14, sábado, às 19 horas e no dia 15, domingo, às 11 horas, na Igreja Paroquial de Anta. Agradecem desde já, reconhecidamente, às pessoas que se dignarem assistir a estas celebrações.

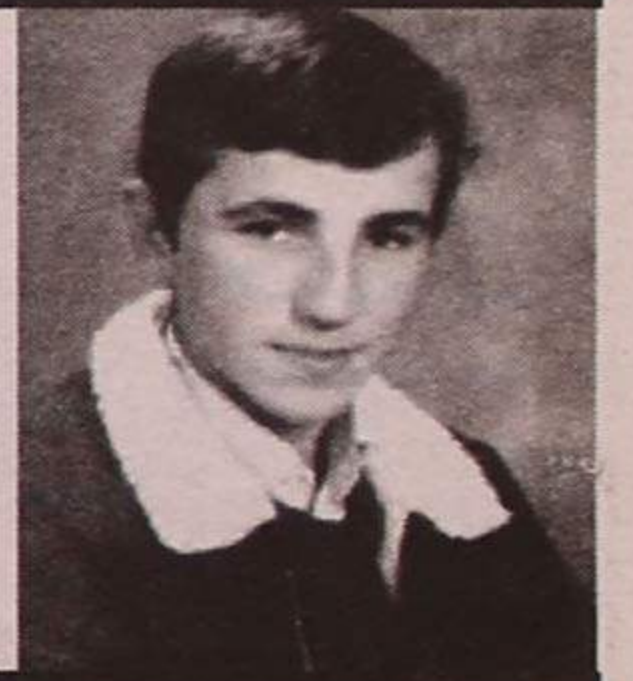

Mário Pereira Barbosa

† Missa do 12.º Aniversário

Maria Celeste Marques da Silva e seus filhos, comunicam aos familiares e amigos que será celebrada missa por alma do seu ente querido, dia 15, domingo, pelas 19 horas, na Igreja Matriz de Espinho. Desde já agradecem a quem possa comparecer.



Belmiro Pereira da Silva

† Missa do 2.º Aniversário

Sua esposa, filha, genro e netos vêm, por este meio, comunicar que será celebrada missa por alma do saudoso extinto, dia 14, sábado, às 19 horas, na Igreja Paroquial de Anta. Desde já agradecem a quem possa comparecer.

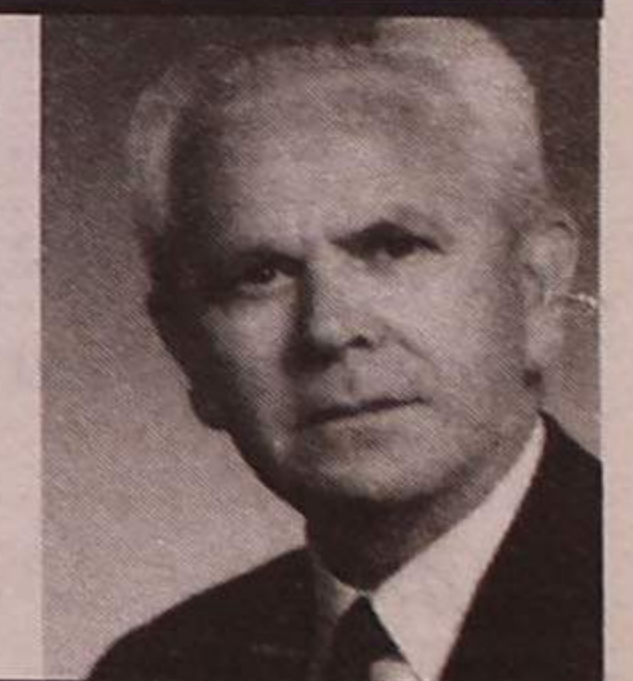



Lagoa de Paramos rebenta pelas costuras

Poluição ao mar

Como a Associação Paramense da Defesa dos Interesses Locais

(APARDIL) vinha alertando e o Defesa de Espinho publicou na semana passada, o inevitável aconteceu e, em plena época balnear: os dois cordões de areia, construídos provisoriamente na Barrinha de Esmoriz, não foram suficientes para conter a poluição que se acumulava há dias na Lagoa de Paramos. A descarga no mar ocorreu durante o último fim-de-semana.

Sandra Soares

Desde o início do mês a Ribeira do Rio Maior vinha transportando uma grande quantidade de detritos, procedentes de Santa Maria da Feira, que foram formando uma camada espessa que já cobria o rio entre a Lagoa e a estrada do apeadeiro à praia. Com as chuvas da passada semana essa camada foi arrastada para o interior da Lagoa, onde se foi acumulando, até que nos dias seis e sete, com a chuva a cair com maior intensidade, as águas poluídas acabaram no mar.

Com o rebentamento dos cordões de areia construídos com o objectivo de manter as praias de Esmoriz livres de poluição a situação agravou-se e, nos próximos dias, esta não é uma área balnear recomendável, situação bem visível no aspecto das águas e no cheiro nauseabundo que libertam.

Mas o assoreamento do canal da foz não só possibilitou um acumular exagerado de detritos como, agora, continua a não permitir a conveniente drenagem, "retendo na lagoa uma grande parte da poluição, mantendo as condições para novas repetições resultantes deste desleixo ambiental", como sublinha a APARDIL em comunicado.

A área em causa é da competência da Junta de Paramos, da Câmara Municipal de Espinho e da Direcção Regional do

Ambiente do Norte, no entanto, os responsáveis pelos assoreamentos efectuados este ano na foz da lagoa, voltaram a fazê-lo na passada segunda-feira sem que as autoridades competentes tivessem conhecimento oficial dos trabalhos realizados.

A Junta e Assembleia de Freguesia de Paramos mostram-se preocupadas com este problema, porém os seus responsáveis lembram que a solução não pode passar por eles, mas "por um maior empenhamento das câmaras vizinhas e do poder central". Porém, a gravidade do problema leva a que os responsáveis garantam que "não é com medidas esporádicas e preocupações durante a época balnear que ele será resolvida, tem de se apostar no tratamento dos afluentes, pois a maior quantidade de poluição vem do concelho da Feira, das fábricas de cortiça e papel".

Para esta instituição a lagoa poderá vir a ser revitalizada, transformando-se num aprazível ponto de atracção turística, porém, na situação actual, o estado em que esta se encontra "é tão grave como o facto de as águas poluídas estarem a chegar ao mar sem tratamento". A Assembleia de Freguesia já enviou recomendações a várias entidades públicas e privadas, porém, apesar de ter recebido respostas, estas "não passam de coisas bonitas para se ler, sem qualquer aplicação prática".

