



Ministro Cravinho na inauguração do Complexo Habitacional

Espinho sem barracas no novo século



No domingo, às 16 horas

Tigres com Moreirense na abertura da II Liga



Na praia da Baía
Pequenada
com imaginação

Espinho com arrumadores por todo o lado

Dar ou não dar a moedinha... Eis a questão!!!



Quem vem a Espinho ou mora cá, depara todos os dias com um problema, que muitos já consideram uma praga - os arrumadores. Estes homens e algumas mulheres aparecem em todo o lado de mão estendida pedindo uma moeda em troca de um serviço que eles dizem prestar. Alguns são simpáticos e procuram ajudar - com a falta de espaço para estacionar em Espinho, por vezes até são úteis - outros arrogantes e com uma atitude violenta, assustam e intimidam as pessoas que, por receio, acabam por dar o que eles querem. Num inquérito efectuado pelo "Defesa de Espinho" estas são as opiniões de algumas pessoas que lidam com o problema.

- 1.ª - Acha que estacionar em Espinho é um problema? Porquê?
- 2.ª - Costuma dar dinheiro aos arrumadores? Porquê?
- 3.ª - A moedinha é muitas vezes gasta para alimentar vícios. Não se sente responsável ao contribuir para o seu sustento?
- 4.ª - Tem conhecimento de algum caso, em que um arrumador tenha danificado um carro?
- 5.ª - Qual seria, para si, a solução para este problema?

Manuel Ramos
58 anos
industrial
visitante assíduo

1.ª Agora nem tanto mas, anteriormente era, principalmente por causa da policia que não facilitava a vida aos condutores. Há poucos lugares para estacionar e aqueles que porventura possam existir não são muito convenientes, porque são locais proibidos.

2.ª Não são grande praga, é pior no Porto. Se vir que eles são úteis dou-lhes a moeda de contrário prefiro aparcar num outro local, digo que dou quando chegar e quando chego eles já não estão, ou então simplesmente não lhes dou nada.

3.ª Ora bem, o problema é que as nossas autoridades oficiais não põem cobro a isso. Aliás eu até sou industrial e tenho falta de pessoal... Deixam essas pessoas habituarem-se a viver assim e depois não há volta a dar-lhe. Nós cidadãos é que temos que os aguentar e isso não está certo.

4.ª Não, mas tenho ouvido falar de alguns casos com senhoras.

5.ª Num caso destes a policia não devia de olhar só às multas, mas também a esses individuos, cuja situação não é muito legal. O problema é do governo, mas a policia deve fazer alguma coisa porque os civis não podem fazer nada.

Joaquim Menezes
47 anos
comerciante
trabalhador em Espinho

1.ª Para mim é extremamente fácil, porque já estou habituado, já sei onde pôr o carro.

2.ª Não, não dou e acho que isso não devia ser permitido. Se eu fosse autoridade eles desapareciam todos. Porque eu para ter moeda tenho de trabalhar, de gastar em transportes e gasolina, para ganhar algum dinheiro e eles devem fazer o mesmo. Quanto a ter medo, não tenho, pois se entender que me acontece alguma coisa chamo as autoridades num instante.

3.ª Se der moeda é a um parquimetro ou a um

pobre, não dou dinheiro para a droga! Esta é uma situação muito injusta e o nosso Estado tem o dever de tirar esses individuos das ruas, porque as pessoas vão estacionar e não se sentem tranquilas. A culpa é da nossa autoridade.

4.ª Não mas, tenho conhecimento disso. Mas nós temos que ter um certo cuidado.

5.ª A solução era pegar neles e pô-los a trabalhar. Mas eu sei que eles não querem trabalhar, porque o que eles fazem é mais fácil e ganham muito mais. Há muito trabalho para fazer neste país, por exemplo limpar florestas, valetas de ruas, calçar as ruas, muita coisa para fazer. Dar-lhes uma licença também não é solução, porque isso é completamente ilegal, desumano. Este país está sem dinheiro, porque toda a gente tem direito ao rendimento mínimo e, portanto eles não têm nenhuma necessidade disso. São capazes de dizer que têm necessidade para sustentar vícios deles mas esses vícios não podem ser sustentáveis dessa forma.

Antonieta
34 anos
cabeleireira
moradora em Espinho

1.ª Sim, sem dúvida... porque há muito pouco estacionamento, muito pouco mesmo.

2.ª Sim, se não tenho o meu carrinho riscado. Dou porque tenho medo.

3.ª Costuma-se dizer que quem não vê não peca. À partida nós sabemos que o dinheiro é para o vício mas ou a pessoa dá a moeda ou sujeita-se a ficar com o carro estragado. Agora se é para alimentar vícios deles ou não, não sabemos, eu pelo menos não vejo, mas naturalmente que o aspecto deles não é o melhor. Mas é para resolver estes problemas que existe o presidente da Câmara (que tem dinheiro para tudo e mais alguma coisa) que poderia pôr termo a isso, coisa que ele não faz. Só faz aquilo que lhe interessa.

4.ª Não por enquanto não tenho tido desses problemas.

5.ª Uma licença cama-

Bodas de Prata - Salvé 99/08/18

José Moreira da Silva

e

Laurinda Fátima Conceição Dias

(Naturais de Silvalde, residentes em França)



Seus filhos, Sílvia, Nathalie, Filipe e Sarah vêm, por este meio, desejar-lhe muitas felicidades na passagem das suas Bodas de Prata. **Parabéns. Beijinhos**

Salvé 19/08/99

Maria Eduarda Rodrigues Pinto



Na passagem das suas 5 primaveras, sua tia Fátima vem desejar-lhe muitas felicidades e que esta data se repita por muitos e bons anos.

Parabéns

CELESTE CABELEIREIROS

EFICIÊNCIA * RAPIDEZ * COMODIDADE

ABERTO À HORA DO ALMOÇO

Rua 14 n.º 652-1.º - Espinho • Tel. 731 21 73

Clínica Médica Dentária

Dra. Rosa Neves

e

Dra. Leopoldina I. Santos Tavares

Acordos com: ACASA e CGD

Rua 23 n.º 773 - 1.º esq. - Espinho

Telef: 734 01 16

T3 - Rua 8, n.º 46

Óptimas vistas para a praia, arrumos, f. sala, arrumos, vidros duplos, garagem... (Trata o próprio)

Tel. 733 52 00 / 0936 - 2367757

rária poderia ser a solução, ao menos isso. Aliás eles até já fizeram isso no Porto e havia um controle maior. Neste caso não há controle, a pessoa tem que se sujeitar.

António Silva
39 anos
técnico de informática
visitante assíduo

1.ª É difícil é. Porque não há estacionamento que chegue na cidade... Já apanhei tantas multas que nem sei!

2.ª Não, desvio-me sempre deles, porque mesmo que se dê qualquer coisa, chega-se ao carro e ele aparece riscado ou qualquer coisa assim.

3.ª - - - -

4.ª Já, no Porto, nunca em Espinho. Inclusive tenho conhecimento de casos desses com familiares.

5.ª Tirá-los de lá para fora e pô-los a trabalhar, além disso é necessário construir mais estacionamentos públicos.

Carmen Adelaide
46 anos
gerente comercial
visitante assíduo

1.ª Bastante, porque está tudo muito cheio. Há poucos parques de estacionamento, temos de estacionar pelas ruas e à beira mar já não vale a pena procurar.

2.ª Dou sempre, porque tenho medo que me façam mal porque eles vingam-se.

3.ª Eu não porque se eu não der os outros todos dão.

4.ª Não, porque eu normalmente dou.

5.ª Deveriam fazer-se mais parques de estacionamento, embora os arrumadores apareçam em todo o lado. Constituir uma licença talvez ajudasse um bocadinho mais.

Lurdes Santos
36 anos
gerente comercial
residente em Espinho

1.ª Sim, porque pura e simplesmente não há sítio para estacionar.

2.ª Sim, por medo de que aconteça qualquer coisa ao carro.

3.ª Eu estou consciente disso e claro que me sinto responsável, mas quando deixo o carro por algum tempo pode acontecer qualquer coisa: riscam o carro, partem um vidro. Por vezes não dou moeda, mas acabo por ter medo. Existem pessoas que não dão e eu acho muito bem, só que eu tenho medo.

4.ª Eu sei que tenho o carro riscado, agora não posso dizer se foram eles ou não.

5.ª Eu acho que a solução passa ou pela Câmara fazer um bom parque de estacionamento, pois aqui em Espinho pura e simplesmente não há, pelo menos da parte de cima da linha, ou então por uma maior vigilância policial aos arrumadores, pois parar o carro onde não se deve dá multa de imediato

Santos Silva
50 anos
técnico de vendas
visitante assíduo

1.ª É muito complicado, porque, como em todo o lado, há mais automóveis que espaço. Não há parques de estacionamento.

2.ª Dou sempre. Durante o dia dou uma ou duas vezes, o terceiro já não leva. Tenho um pouco de receio e acabo por dar a moeda, mas faço-o porque não me custa dar, se me custasse não dava. Porém, eles já são quase uma autoridade. Deixaram-nos andar e eles agora já mandam mais do que nós e sentimo-nos intimidados se não damos a moeda.

3.ª Não, absolutamente nada. Porque se uma pessoa se quiser se drogar tem todo o direito a drogar-se. Não deveria ser era o povo a pagar para esses indivíduos.

4.ª Tive uma vez o carro com um risco de giz que apaguei com facilidade, mas sei que foi o arrumador. Não me custa nada admitir que fazem isso por vingança, porque eles nem são presos nem nada.

5.ª Isso é muito complicado. A solução da licença camarária não passa só por eles, passa por muita coisa. Ter carro é um direito e uma aspiração de toda a gente, mas se toda a gente tiver carro e não tiver onde estacionar o problema surge - os arrumadores. Porém, quando acabarem os arrumadores, há-de haver uma outra espécie que viva à custa do elevado número de carros que andam na rua. Tem de haver muita boa vontade, mas a resolução deste problema não dá votos e tudo o que não dá votos é resolvido em último lugar.

Maria José
38 anos
engenheira
residente em Espinho

1.ª É muito difícil, porque está tudo cheio, não há espaço.

2.ª Tento não estacionar nesses sítios, mas às vezes tem que ser e nesses casos dou... pouco mas dou. Para os ajudar.

3.ª Não, não sinto responsabilidade, porque acho que eles têm o vício não devido ao que eu dou, mas porque já o têm mesmo e se não for assim se calhar vão arranjar-lo de outra maneira. Não acho que seja uma coisa agradável, mas...

4.ª Não, não.

5.ª Maior fiscalização e uma maior possibilidade de eles se integrarem em programas de recuperação.

Alexandra Nunes
e **Sandra Soares**



"Há mais automóveis do que espaço"

Apesar de todos aqueles que visitam Espinho ou cá moram concordarem com o facto de ser muito complicado estacionar dentro da cidade e estarem conscientes de que os arrumadores são um problema que contribuí para essa situação, as opiniões divergem sobre a forma de agir e as soluções a encontrar para o problema.

Com o objectivo de dar a conhecer uma pequena amostra daquilo que os espinhenses, e não só, pensam deste assunto, o "Defesa de Espinho" foi para a rua fazer um pequeno inquérito. Assim, foram abordadas pessoas de ambos os sexos, com idades acima dos trinta anos, com carta de condução e o hábito de conduzirem em Espinho e que fossem moradores, trabalhadores ou visitantes assíduos da cidade.

Os arrumadores, em Espinho, são uma "praga", embora a situação ainda não se possa comparar à de grandes cidades, como o Porto. A questão é que na cidade o estacionamento, apesar de existir - pode estacionar-se em praticamente todas as ruas -, não chega para as solicitações, pois "há mais automóveis que espaço", em especial na época balnear e à segunda-feira, situação que é aproveitada pelos arrumadores.

Para muitos, por vezes, os arrumadores fazem por merecer a moeda, facilitando o estacionamento, porém, outros têm uma atitude arrogante e "já são quase uma autoridade", daí que as pessoas, em especial as senhoras, não estejam na disposição de ver o carro riscado, "porque eles são vingativos", e se disponham a dar a moeda. No entanto, outros há que são destemidos e se recusam a dar a moeda, embora tenham

consciência dos riscos que correm.

Uma outra queixa dos condutores é de que quando tentam escapar a esta "praga" são apanhados pela polícia e as multas são muitas.

Um dos motivos para que as pessoas se sintam mais intimidadas é o aspecto destes homens e mulheres, que muitas vezes "não é o melhor", como referiu uma das inquiridas, porém este é consequência do vício que têm o que os leva a dedicarem-se a este tipo de vida. A moedinha dada e gasta na droga ou bebida pesa na consciência da maioria dos inquiridos, mas o medo e a solidariedade ultrapassam esse sentimento. Mas, também há aqueles que não se compadecem, afirmando que do que "eles precisam é de trabalhar", se bem que "mais vale pedir do que roubar".

As soluções apresentadas pelos inquiridos, baseiam-se essencialmente em, apertar mais a vigilância por parte das autoridades, criar mais parques de estacionamento em Espinho e integrar os arrumadores em programas de recuperação e inserção social.

Uma outra solução mencionada foi a possibilidade da criação de uma licença camarária, mas esta "passa por muita coisa", e por isso "tem que haver muito boa vontade", mas "a resolução deste problema não dá votos e tudo o que não dá votos é resolvido em último lugar". Neste âmbito, também se ouviram críticas ao autarca da cidade "que tem dinheiro para tudo e mais alguma coisa, e poderia pôr termo a isto, coisa que não faz, pois só faz aquilo que lhe interessa".

Alexandra Nunes
e **Sandra Soares**

Barrilar
emprendimentos

T1 • T2 • T3

Junto Hotel Solverde
(Espinho - Granja)

VISITE ANDAR MODELO

Tel.: 02 - 731 06 51
056 - 754 374/225

Bom Café... é
da
Casa Alves Ribeiro

Rua 19, 294 - ESPINHO
Tem Fábrica própria

A
Casa Alves Ribeiro

da Rua 19, 294 - ESPINHO
tem dos maiores sortidos do país
em Vinhos do Porto datados,
Correntes, de Mesa,
Aguardentes Velhas
e Whiskys

CONSULTORES IMOBILIÁRIOS

PARA DEPARTAMENTO DE VENDAS EM ESPINHO

OFERECE-SE:

FORMAÇÃO
APOIO CONSTANTE
CLIENTES
GANHOS ELEVADOS
PRÉMIOS POR OBJECTIVOS

PRETENDEMOS:

DINAMISMO
C/ OU S/ EXPERIÊNCIA
DOS 20 AOS 60 ANOS
NECESSIDADE DE
GANHOS ELEVADOS

TEL. (02) 733 09 80

0933 - 419 38 66 * 0936 - 683 00 47

LIC. AMI - 3388

Semanário Registrado na Direção-Geral de Comunicação Social sob o n.º 41/37

DEFESA DE ESPINHO

Fundado em 27/Março/1932

PROPRIEDADE

EMPES - Empresa de Publicidade de Espinho, Lda.

Matriculada na Conservatória do Registo Comercial de Espinho sob o n.º 59, folhas 30 do livro C-1 Capital Social 1.040.000\$00

Direção

Lúcio Alberto

Redação

Manuel Proença
Sandra Soares

Colaboradores

- Alberto Monteiro
- Alexandra Nunes
- António Duarte Estêvão
- António Regedor
- Benjamim Rodrigues da Silva
- Carlos Salvador (fotografia)
- Dagmar Lourenço (Brasil)
- Dolores Silva (fotografia)
- Elísio Baptista (Brasil)
- Fabiana Almeida (fotografia)
- Gomes Amaro
- José de Abreu
- José Curral
- José Domingues
- Liliana Neves
- Maria Fernanda Barroca
- Maria Helena Vasconcelos
- Napoleão Guerra
- Paulo Malheiro
- Vítor Lancha (fotografia)

Departamento de Produção

António Guerra

Publicidade

Joaquim Natário

Secretaria de Administração e Redação

Cristina Fonseca
Fernanda Oliveira

Serviços Administrativos e Publicidade

Rua 26, N.º 601 - 2.º Esq.
Apartado, 39 - 4501 ESPINHO Codex
Telef / Fax 02 - 734 15 25

Departamento de Redação

Rua 26, N.º 601 - 2.º Esq.
Apartado, 39 - 4501 ESPINHO Codex
Telef. 02 - 731 20 19 - 731 92 61

Impressão

NAVEPRINTER
- Indústria Gráfica do Norte, SA
E.N. 14 (km 7,05)
Apartado 121 - 4471 MAIA Codex
Tels. 941 10 85; 948 56 31 e 948 55 64
Fax 941 10 84

Tiragem média

4.000 exemplares
Depósito Legal n.º 1604/83

Os textos (e ilustrações) de Opinião publicados nesta edição são da inteira responsabilidade dos seus autores, não vinculando, directa ou indirectamente, o cariz editorial e informativo deste jornal.

Estamos prestes a dar o pontapé de saída para o campeonato, agora denominado, II Liga, excluindo assim a designação de Divisão de Honra. À parte a nomenclatura da prova, tudo está na mesma - o mesmo número de equipas e, sobretudo, as mesmas dificuldades, quiçá acrescidas pela forma como os clubes participantes se apetrecharam para lutar no sentido de uma I Liga, um pouquinho mais milionária.

Numa altura em que se vê por muitos lados - e por cá pela nossa terra, em particular - algum alheamento ao fenómeno desportivo

futebol, é hora de nos juntarmos e darmos as mãos, e de apoiarmos a nossa equipa em tão árdua luta, como se antevê.

Por aquilo que temos vindo a observar, à entrada na nova época, as

coisas não estão mal e é notório o esforço da Direcção do clube em dotar o plantel de jogadores e de meios que possam dar todas as garantias para o sucesso do espectáculo.

Cremos que, com o

empenho dos sócios e simpatizantes esse sucesso é mais do que certo e que a beleza do futebol e dos tempos áureos dos *tigres* regressa ao Estádio Comendador Manuel de Oliveira Violas.

Por isso, todo o apoio é necessário. Todo o apoio é preciso, desde o primeiro minuto do Campeonato; durante, os bons e maus momentos. Só assim poderemos ter um Sporting de Espinho grande, falado, publicitado e com grandes vantagens para todos nós, espinhenses.

Vamos apoiar os *tigres* com determinação, sem vacilações. Estamos na bancada, por isso temos a obrigação de ter cabeça fria e de transmitir todo o nosso calor para dentro das quatro linhas, sem exaltações, de forma muito ordeira conforme o temos feito até aos dias de hoje.

Manuel Proença

Editorial

O sucesso dos tigres depende de nós

Notas de pouca monta

O terceiro Armstrong

*Tem tantas metas a vida,
Que juntando a alma toda,
Ainda há quem perca a corrida
Por se atrasar meia roda!...*

*Ciclista e apaixonado,
É como um bem do Senhor!...
A brisa de ser amado
É sempre vento a favor!...*

Não duvido que haja muitos *Armstrong* espalhados pelo mundo, mas que me recorde, três deles se distinguiram dos demais, neste século, e tiveram as suas épocas áureas. O primeiro foi o Louis Daniel, cantor negro e trompetista, que galvanizou as massas

por ter sido uma figura central no auge do jazz nos anos trinta.

Há precisamente trinta anos, foi a vez do Neil que se tornou célebre ao pisar o solo lunar, saindo da nave espacial *nas calmas*, como se estivesse a descer do comboio *flecha*, na gare da



estação de Espinho.

Aparece-nos, agora, no dealbar do século, a retumbância do Lance, vencedor inquestionável da Volta à França, após uma carreira algo acidentada, em que teve de levar de vencida uma doença grave, a dor e até a cáustica ingratidão. Realce-se, portanto, além do mais, a coragem de Lance que só chegou à hora do champagne da vitória, depois de comer as passas do Algarve.

Recordo, a propósito, as provas ciclistas que também tiveram a sua época, em Espinho, que as viveu apaixonadamente.

No início dos anos trinta, a velocipedia ganhava muitos adeptos, mercê da sã rivalidade dos popularíssimos Nicolau e Trindade que representavam um Benfica-Sporting, não em miniatura mas sim a grande velocidade.

Na sequência desse entusiasmo, o Sporting de

Espinho organizou, em 1936, o 1.º Circuito Ciclista de Espinho, que teve lugar na Avenida 8 e ruas circundantes.

Os circuitos tiveram sempre a participação dos melhores *ases do pedal* da época, nomeadamente bons roladores e *sprinters!*...

Espinho foi, também, final de etapas na Volta a Portugal, com a meta instalada na Rua 19, no tempo áureo do Fernando Moreira; e na Avenida 24, noutras ocasiões!...

Quando a Organização resolveu pôr em prática o sistema de campismo nas localidades destinadas para *etapas-dormitórios*, a nossa terra foi uma das escolhidas. O recinto que serviu para o efeito foi, ao tempo, o da nossa frondosa e acolhedora feira semanal, onde está hoje o Tribunal Judicial da Comarca de Espinho.

Recordo ter visto, nesse local, o director da Volta, o inconfundível e saudoso jornalista Raul de Oliveira... Recordo, ainda, ter tirado um retrato ao Alfredo Trindade, no último ano em que correu, envergando o que para muitos será novidade, a camisola do... Belenenses!...

Agosto é o mês da Volta a Portugal. Espinho, cidade sempre superlotada, não tem hipóteses de

aparcamentos necessários para um extra correspondente a finais de etapa... Mas a Volta gosta de passar por Espinho e nós temos prazer em ver as camisolas descrevendo uma mancha célere e colorida que surge e desaparece no espaço, como obra de encanto e de magia...

É bonita a Volta!... Desenha, pinta e entusiasma!...

Este ano, voltou a ser mais alegre, pintadinha à Benfica, mas eu tive pena das lágrimas do nosso Vítor Gamito.

Mesmo assim, a Volta não deixa de ser saudade. Saudade dos tempos em que a bicicleta era a nossa companheira para nos ajudar em *todo o serviço*, desde o trabalho ao passeio, desde o namoro a uma corridinha, de vez em quando!...

A bicicleta era uma das nossas paixões, mesmo ferrugenta e pesada!...

Nós éramos todos ciclistas!...

Trabalhávamos na mesma fábrica de músculos, onde os *motores* eram alimentados a *gasobroa!*... E os ciclistas, a sério, eram os nossos ídolos, os nossos mestres, porque sabiam da poda, aprenderam a voar e tinham boas pernas e muita coragem!...

António Duarte Estêvão

DE
vende-se na
Papelaria
Avenida
(Av. 8)

Vende-se ou trespassa-se
Confeitaria em Espinho
Instalações modernas, totalmente equipada,
pronta a funcionar (com licenças e alvarás).
Excelente oportunidade
Telem: 0936 - 90 48 06

HOTEL CANINO

Escola de Treinos
OBEDIÊNCIA • GUARDA
PROTECÇÃO

**SE VAI DE FÉRIAS FAÇA JÁ
A SUA RESERVA**

Rua do Lavrador, n.º 47 - Cardielos - Rio Meão
4520 Sta. Maria da Feira • Telef. (056) 784005 - Telem. 0931 - 4865752



Ecos

Voltem sempre!

Tenho muita consideração pelos nossos emigrantes. Só Deus sabe o sacrifício que fizeram ao ter de deixar as terras que os viram nascer, as suas famílias, os seus amigos, enfim, tudo o que os ligava ao seu meio, porque o que cá ganhavam não dava para uma vivência digna de seres humanos.

Não foi vida fácil, porque grande parte deles quando chegaram às terras das suas miragens depararam não com um oásis onde corria leite e mel, mas sim com todo o género de dificuldades, logo principiando pelos idiomas absolutamente diferentes dos nossos, passando depois pelas "habitações", condições de trabalho, etc., etc.. Safavam-se os que já ali tinham alguns conhecimentos, ou que sabiam soletrar algumas palavras, porque outros... viram-se e desejaram-se.

Os que souberam ultrapassar as grandes dificuldades iniciais, foram começando a amealhar alguns escudos, compraram uma casita, um automóvel e cá, nas *vacances* até fazem vida de rico, exibindo, orgulhosos, o seu pó-pó.

As merecidas férias estão a terminar, para a maior parte deles. Vão em breve voltar aos seus postos de trabalho e por isso, não posso deixar de desejar, aos que são de cá, que se tenham sentido felizes por estar entre nós mais uma vez; e agradecer aos que não são de cá o ter escolhido a nossa terra para passar as suas merecidas férias, augurando a todos uma boa viagem de regresso aos seus trabalhos, com os melhores votos de felicidades... e que voltem sempre!

Tenho debatido alguns problemas que julgo não estarem bem.

Há dias aconteceu-me a mim, precisamente que, passando por debaixo duma varanda, levei uma molhadela pela cabeça abaixo, porque uma senhora andava a regar os vasos na varanda, não se importando com quem passava.

Barafustei, e a senhora pediu desculpa... que não tinha reparado... mas continuou a regar as plantas que lá tinha, embevecida

com a rega e alheada do que se passava cá por baixo.

O que agora me aconteceu, tem acontecido a outros, o que não está certo. E não venham depois do facto consumado pedir desculpa... para depois continuar a prevaricar.

É que toda a gente se diz muito bem educada, mas o facto é que educação não é sinónimo de instrução. Por vezes, há muita instrução... mas pouca educação, porque esta tem de vir da base e não dos bancos das escolas, porque estas, agora, até estão proibidas de a dar!

No mesmo dia, também tive a desdita de testemunhar que uma senhora, levando um cãozarrão pela trela, deixou que este se abeirasse da entrada principal duma casa, e ali alçasse a perna e deixasse uma grande urinadela.

Protestei, mas o que é facto, é que isto vê-se todos os dias, em todos os lugares da nossa cidade.

Pergunto: - Até quando?... E será boa educação qualquer destas maneiras de proceder?...?

Façamos todos um exame de consciência, para ver se queremos (ou não) que façam a nós aquilo que fazemos aos outros!!!

A árvore a que cortaram os ramos no Largo dos Combatentes, está definhada, a fenecer.

Não acham, senhores responsáveis, que se tratou dum atentado contra a Natureza, melhor dizendo, dum "crime" ?!

...do Orfeão de Espinho

Como se tinha anunciado, o Orfeão de Espinho esteve representado na homenagem ao nosso poeta Carlos de Moraes, realizada no passado dia 11, com a inauguração dum busto na Praça que ficou, também, a perpetuar o seu nome, ali mesmo junto à Escola Preparatória Sá Couto, local que entendemos muito próprio.

Por motivos profissionais, quando ali cheguei já a cerimónia ia adiantada, mas ainda fui a tempo de ver a actuação do Rancho Juvenil do Orfeão de Espinho.



A localização do busto - já o disse - acho muito bem. E quanto ao próprio busto, francamente gostei. Quem não conheceu Carlos de Moraes em vida, poderá através deste busto, ficar com uma ideia perfeita de como era.

Estão de parabéns a nossa Câmara e o nosso Mestre Escultor Manuel Dias. Estamos perante um artista que honra a terra que o viu nascer.

Quanto ao Rancho, já lhe tenho visto melhores actuações: alguns nervos a mais para quem já lá anda há bastante tempo, que motivou, obviamente, a transmissão da insegurança a outros mais jovens, com a agravante de dar a perceber que errou. A própria tocata não esteve bem, ao contrário da cantata que, quanto a mim, esteve uns furos acima do habitual.

Esperamos, muito sinceramente, que voltem as boas actuações.

No que se refere aos poemas, logo que ali cheguei disseram-me que um dos leitores leu com boa dicção, enquanto outro se mostrou mais nervoso. Porém, o que me tinham dito, diferia muito do que veio a suceder: é que uns, disseram-me que iam ser declamados 3 poemas; que a declamação dum deles era destinada a um elemento do Orfeão, enquanto os restantes seria a Família do Homenageado que iria distribuir por alguém da sua simpatia. Outras das versões, era que uma jovem do Orfeão iria apresentar 4 ou 5 poemas.

Afinal, nada disto sucedeu, tanto no que respeita à quantidade e distribuição dos poemas, como às tais declamações, que não existiram.

Enfim, boatos, a que futuramente não podemos dar crédito, sob pena de sermos defraudados.

Da próxima vez, terei de ir à fonte verdadeira, para não ser surpreendido com inverdades e/ou evasivas.

Falando da Homenagem - já o disse mais do que uma vez - foi bem merecida. Só foi pena ter estado pouca gente, porque entendo que o Homenageado merecia mais, do Povo de Espinho.

José Domingues

"Quando os cafés tinham espírito e mais açúcar"

Um destes dias tive oportunidade de tomar conhecimento, através do telejornal da RTP, da atribuição de galardões, por parte de uma organização internacional qualificada para o efeito, aos cafés *Majestic* do Porto e *Martinho da Arcada* de Lisboa.

Tal notícia trouxe-me à memória que também em Espinho existiu o culto dos cafés, que constituíam ponto obrigatório de encontro de muitos amigos e de muitas tertúlias, que entre um saboroso café e a leitura do jornal, debatiam os problemas mais diversos, a nível local e nacional.

A avenida 8 era à época uma espécie de *boulevard* recheado de acolhedores cafés onde se reforçava o culto da amizade em afáveis cavaqueiras e agradáveis partidas de bilhar ou dominó.

No Verão, tais locais tornavam-se ainda mais aprazíveis, pois a amenidade climatérica levava a que se colocassem mesas e cadeiras no exterior, constituindo-se assim magnífica esplanada em que se passavam longas e saborosas tardes e noites, dessedentando-nos e descansando da praia ou das caminhadas no picadeiro, aos sons das belas melodias de então.

Recordo com especial carinho o *Neri*, que

era o nosso poiso preferido e o *Palácio*, que ainda hoje existe, remodelado e que frequentávamos também. No *Lugil* costumávamos jogar a nossa bilharada e existia ainda o Avenida que se mantém, mas actualmente como restaurante e snack-bar.

Mais abaixo lembro-me do café *Gil*, propriedade do Sr. Lusitano Gil, antigo atleta do Sporting Clube de Espinho e actualmente veneranda e grada figura espinhense e da Costa Verde, que desapareceu para dar lugar ao novo casino.

Da parte de cima da linha, existia o *Moderno*, entretanto fechado e recentemente reaberto, com novo e bonito visual e sob o nome de *Novo Moderno*. O *Central*, vulgo *Texas*, era outro característico café da terra e mais acima, também na 19 havia o *Golfinho*.

Voltando à Avenida 8, ia-me esquecendo que em frente à estação da CP, havia o *Bar Vermelho* onde à noite a rapaziada se extasiava com espectáculos de variedades.

Desses tempos subsiste também o *Cristal* e aquando do aparecimento da televisão em Portugal, surgiu o *Nosso Café* que se mantém em plena actividade no mesmo local.

O *Costinha*, na 62,



misto de pastelaria e café, era também local de habituais tertúlias.

Era uma época em que cada um de nós tinha o seu café ou cafés preferidos, onde praticamente todos os dias, nos encontrávamos com os amigos e ali passávamos agradavelmente muito do tempo disponível, reforçando os laços de amizade.

Hoje existem muitos mais cafés, mas o espírito já não é o mesmo, dado que simultaneamente existem outras e variadas solicitações, servindo o café somente para tomar apressadamente o dito, o fino ou o lanche com a família, tendo desaparecido o sentido de tertúlia, de amizade e até de solidariedade que fazia daqueles estabelecimentos lugares sagrados para muita gente da nossa geração.

A nós, confessamos, muita falta nos fazem os cafés de antanho com a sua ambiência muito especial e os seus grupos heterogêneos muito peculiares, que por vezes eram o refúgio amigo em que dasabafávamos penas ou alegrias e em que sempre encontrávamos, pelo menos, uma palavra fraterna e solidária ou felicitações efusivas e sinceras.

Mas a marcha inexorável do tempo encarregou-se de, à semelhança de muitas outras coisas, descaracterizar os cafés do nosso contentamento e da nossa saúde.

Não obstante, de vez em quando faz bem lembrar um passado de grata memória e como diziam os latinos *memoribus annis*.

Napoleão Guerra

DE
vende-se no
Café
Cristal
(Rua 62)

VENDO
NINHADA DE COCKERS
DOURADOS E JÁ DESPARASITADOS
A 40 MIL ESCUDOS.

Telem.: 0931 - 777 83 12

“A vida é feita de prioridades”

Os activistas da luta contra a Sida estão em histeria por causa de um anúncio televisivo. Nesse anúncio aparece uma rapariga expectante, e um rapaz a quem parece faltar qualquer coisa. E de facto faltava; então o rapaz com uma moeda na mão corre para uma máquina automática de compra de preservativos, mas... a sua atenção é desviada para uma máquina também automática de venda de gelados; o moço hesita um pouco, mas opta pelo gelado que come com visível satisfação, enquanto passa a mensagem: “a vida é feita de prioridades”. O rapaz deu prioridade ao gelado e os activistas da luta contra a Sida, contestam com indignação.

De um modo que eu considero ridículo pergunto-me “comer gelados será uma forma de evitar sexo” e se “será uma prioridade em relação ao uso do preservativo”. Mas será que o uso do preservativo evita o sexo? Eu percebi o que eles querem dizer, mas as perguntas estão mal formuladas.

O que eles querem é fazer querer que o sexo com preservativo evita a Sida, uma vez que afirmam que nesta altura em Portugal “a Sida está muito longe de ser controlada” e “as acções educativas se multiplicam com eficácia questionável”. Ora a verdade é que o preservativo não evita a propagação da Sida, uma vez que tam-

bém pode não evitar uma gravidez não desejada. Afirmam também que as acções educativas têm eficácia questionável. Essas acções são tudo menos educativas - são uma fraude - pois que induzem os nossos jovens num grande erro, com consequências futuras muito sombrias. Primeiro o convite descarado às relações pré-matrimoniais esquece que um dia mais tarde esses que assim usaram a sua sexualidade têm mais probabilidade de vir a ter um filho com deficiências do que aqueles que souberam esperar. Depois a antecipação da idade da actividade sexual é prejudicial para o harmonioso desenvolvimento da personalidade dos jovens - são potenciais candidatos ao divórcio. Para os rapazes, as raparigas são vistas como objecto *kleenex* - usar e deitar fora.

E os críticos continuam: “algumas agências publicitárias trabalham contra a corrente e procuram destruir, num *spot* de alguns segundos, o trabalho de anos”.

O director de marketing da marca do referido gelado vem desculpar-se. Eu lamento porque a intenção não foi a que lhe atribuem, mas se fosse, que bom - era uma atitude verdadeira e de ajuda aos nossos jovens tão manipulados por gente sem escrúpulos. E o referido director afirma que esta publicidade tem pas-



sado desde 1997 em todos os Estados da Europa Ocidental e nem nos países nórdicos “habitualmente mais quentes nestas matérias e com maior tradição reivindicativa” se fizeram ouvir reclamações. O caso parece que vai ser levado ao Instituto do Consumidor onde ainda não foi recebida qualquer queixa e nem tinham dado atenção ao tal anúncio.

Fico aguardando que no Instituto do Consumidor impere o bom-senso e o *spot* continue a passar. E aqui para nós que ninguém nos ouve: o rapaz tem mesmo razão - o gelado (evito propositalmente a publicidade) é realmente muito bom e só aconselho que não o comam em plena digestão para evitar uma indigestão... Sim, na realidade “a vida tem prioridades”, o que é preciso é que se saiba quais são.

Maria Fernanda Barroca
(Professora)

Foi hoje, através de um dos mais considerados diários da imprensa nordestina, que lemos esta notícia aterradora: - que aquele povo, onde outrora não faltava nada, se debate, vinte e cinco anos depois da independência, por que lutou, com a amara realidade da sua caminhada à procura da felicidade que lha prometeram.

São decorridos vinte e cinco anos, mas ainda nos recordam factos que na altura eram conversa de tanta gente. É melhor apressarmos a entrega dos territórios ultramarinos ao seu próprio povo. Nós fizemos parte de muitos deles - dos que queriam uma saída para a independência. E, o responsável por essa decisão, no tempo o professor Salazar, e mais tarde Marcelo Caetano, perguntavam: E entregar a quem? Já nesse tempo havia, como há hoje, correntes diversas a esse respeito - a querer e... a não querer a independência. E, quem governava tinha na sua frente esse dilema: entregar a quem?

Decorreu um quarto de século depois que, bem ou mal, se descolonizou Angola, Moçambique, Guiné (Bissau), Cabo Verde, São Tomé e Príncipe e Timor. Sem facciosismos que não são para aqui chamados, digam-me se essa descolonização, feita à pressa, favoreceu alguém?!

Conheci uma parte desses territórios. Era preciso ir lá para ver. Riqueza era o padrão de vida do povo branco, preto, mestiço ou de outras origens, não havia *apartheid*, não havia exclusão de raças, não havia clubes de gentes ricas ou de gentes pobres. Era tudo igual perante a lei e perante as criaturas. Estivemos lá, desfrutamos a beleza daquelas vilas e cidades, a alegria daquele povo a confraternizar connosco. E, se cinco séculos depois de lá ter chegado, alguns pegaram em armas para nos tirar de lá, não foi iniciativa deles, dos naturais africanos, do povo

Angola a morrer de fome!

com quem convivíamos, de tantos irmãos nossos baptizados nas mesmas águas lustrais, que se ajoelhavam aos pés do mesmo Senhor. Não foi o povo anónimo, o povo da rua com o qual nos identificamos gerações e gerações a quererem-nos bem. Foram, isso sim, os interessados nas matérias primas daquele precioso solo africano, do domínio na estratégia do mundo, no querer mercados para favorecer a sua economia, nessa ambição que faz perder as almas a troco de pouco. Se calhar... a troco de nada. Angola, tão faminta de tudo - até de entendimento uns com os outros - agoniza de fome, os seus filhos morrem à mingua de nada. Confrange ver as imagens que as televisões nos trazem de lá, de destroços e mais destroços, de crianças filhas da guerra onde nasceram, criaturas esqueléticas que não têm um pedaço de pão para matar a fome. Mães com o desespero estampado no rosto a ver morrer de fome recém nascidos, gente a procurar um abrigo que não tem. É esta a Angola, a Guiné que tão bem conhecemos, farta, asseada, uma pérola a espelhar-se na costa africana como um oásis na imensidão da terra sem



nada. E vamos a Moçambique, esse “Eldorado” do Oceano Índico onde a riqueza era a sala de visitas daquele povo. Perguntem aos moçambicanos que de lá vieram sem nada, como era aquela terra. Perguntem aos angolanos da minha geração ou de gerações muito mais novas, como era aquilo de Angola, como se vivia por lá, que é que faltava, quem não gostava de nós e nos queria de lá fora? Não defendo, não gosto, não concebo que um povo escravize outro povo seja lá pelo que for, ocupe a sua terra à força, à violência, contra o seu querer. Sou pela liberdade de escolha. Adoro ser livre. Mas perguntem aos naturais desses territórios, agora desfeitos em escombros e miséria, se valeu a pena?

*É a terra ensopada de sangue
Vestida de negro da cor da fome
A ver morrer os filhos em desespero
Sem ter que lhe dar - numa angústia...
...sem nome!*

*E o mundo a ver consternado
Este cenário de dor e sofrimento
A perguntar-se se valeu a pena
Num grito de alma de angústia e...
...lamento!*

José de Abreu
(Comendador)

ESPINHO (CENTRO)

Apartamento T3 - 2.º Dto. - Rua 22/35

- Usado, em óptimo estado
- Lugar de garagem
- Arrumos no vão do telhado
- Cozinha totalmente equipada

Garagem Individual Fechada

Rua 34, n.º 996

Contactar:

J. Bernardes & Filhos

Sociedade de Mediação Imobiliária, Lda.

Tel.: 02-734 43 70 ou 0931 - 955 46 62/3

LOJA DE FÁBRICA

Transparente
ACRÍLICOS

SOMOS FABRICANTES

Executamos todo o tipo de trabalho em acrílicos • Peças de mobiliário • Acessórios de casa de banho • Expositores para montras • Vitrines para estabelecimentos comerciais • Todos os tipos de peças para decoração • Cúpulas para maquetas • Placas com gravação (nomes e logotipos) • Todos os tipos de peças por encomenda • Troféus e Brindes • Painéis para publicidade • Gravações em acrílicos

Rua 25, n.º 191 (Junto ao Edf. Palmeiras)
Telef./Fax: (02) 731 33 53 - 4500 ESPINHO

CLÍNICA DE MEDICINA DENTÁRIA

Acordos com : PSP, ACASA, CGD, EDP, SAMS, PHILIPS

Dr. Jorge Pacheco

ORTOPANTOMOGRAFIA, TELERRADIOGRAFIA, IMPLANTOLOGIA, ORTODONTIA (fixa e removível), PRÓTESE (fixa e removível)

Rua 8 n.º 381-1.º • 4500 ESPINHO • Telef. 7342718

ALUGA-SE ou VENDE-SE ESTABELECIMENTO - C/ 100 m² de área + 50 de cave e 60 de logradouro. Rua 30 n.º 600.

1 ARMAZÉM INDUSTRIAL - De 550 m² - 300.000\$00.

T2 - 110 m², acabamentos de luxo. 19.000 c. Pronto a entregar.

T2 - 108 m². 15.000 c. Prazo de entrega: 12 meses.

ARMAZÉM - 210 m². 160 c.

LOJA - 100 m² - Cave - 80 m² - 120.000\$00/mês

Aluga-se GARAGEM - Rua 19 c/ 15 m² - 12.500\$00

Telef. 734 03 25 - 7330730 • Fax 733 07 39

Quanto custa e quem paga esta campanha permanente?

O "doutor" José Mota introduziu, desde a primeira hora, na sua conduta como presidente da Câmara Municipal de Espinho, duas características que até então os espinhenses felizmente desconheciam:

A forma egocêntrica, despuorida e narcisista de usar o lugar para que foi eleito; e o despesismo exacerbado com que, à custa dos contribuintes, se promove e faz campanha eleitoral permanente para o Partido Socialista.

Camuflados na votação eleitoral que obtiveram e na teia de interesses e complicitades que lhes estiveram e estão adjacentes, Mota e o PS, não olham nem a meios nem a cifrões.

Sucedem-se festas, recepções, boletins, colecções, convites, programas de rádio e páginas de jornais pagos pela autarquia, etc...

Sempre com dois pontos comuns: a fotografia ou a assinatura de José Mota; e a conta paga pela Câmara!

Alguns exemplos:

Exemplos irrefutáveis deste "status quo" são, entre outros, o programa "terra a terra", emitido recentemente pela TSF; a publicidade pessoal, paga por nós, nas páginas dos jornais; ou, porque nunca ninguém o disse, a utilização de fotografias e maquetas da Câmara em panfletos do PS.

No primeiro caso, o município pagou mil

contos para divulgar as virtudes da nossa terra e das nossas gentes.

Desiderato esse que mereceu o meu apoio e do PSD.

Porém, ainda que alertado pelos vereadores do PSD para a imprescindibilidade de o programa reflectir e merecer a colaboração de todos os autarcas, de todos os partidos, o presidente da Câmara, na sua enjoativa ânsia de protagonismo, tão depressa concordou com esse princípio como mais rápido o esqueceu - ao ponto de não termos sido sequer avisados da produção e emissão do programa.

Para ele há só um partido, uma só perspectiva de concelho, uma só forma de fazer política: a dele.

Nos jornais, o presidente da Câmara paga com o nosso dinheiro e sem o nosso consentimento, quer páginas inteiras de publicidade sua, quer meias páginas de convites "seus".

O presidente como juiz da festa

Nestes como noutros exemplos, tudo é diversão. Com ou sem fanfarra, com mais ou menos passeio pela rua 19, é o Presidente que pensa, organiza e faz a festa.

Tudo para encher o olho e manter a ilusão. Tudo fogo de artifício!

Em época de festivi-



dades populares, lembro-me do S. Bartolomeu de Rabal (Bragança), terra natal do meu pai. Ironicamente venerado a 24 de Agosto, dia em que celebraremos o centenário da criação do concelho de Espinho.

Cá, como lá, temos um juiz da festa e os seus mordomos. O juiz contrata o conjunto, faz os cartazes, sobe ao palanque...

Cá, ao contrário de lá, ninguém conhece os mordomos. Só aparece o chefe.

Alguma vez o vereador da cultura assinou a Agenda Cultural? Não.

Diga-se também que na maioria dos meses devia ser o do desporto!

Alguma vez algum vereador com competências delegadas tomou parte e colaborou no Boletim Municipal?

E se é Municipal não devia o Boletim reflectir todo o espectro político da autarquia? O problema é que ele não é Municipal, é presidencial!!!

A vereação não sabe quando sai ou quanto custa. A vereação só

sabe que ele costuma sair, por coincidência em vésperas de eleições.

Cá é o juiz que lança os foguetes, faz a festa, e apanha as canas...

Mesmo no PS não se vê mais ninguém.

O povo pergunta: quem são e o que fazem os outros? Haverá outros? E com legitimidade conclui que não existem. Ou existem mas são incompetentes. Ou são de todo subservientes.

Desmontar o esquema, desmistificar

Está mais que na altura de os espinhenses, como os portugueses, acordarem. E questionarem.

Que democracia é esta onde um programa de rádio pago pelo erário público reflecte uma só parte da população?

Que concelho centenário é este em que a Câmara se confunde com o presidente, a autarquia com o PS?

Quem paga esta propaganda?

Quanto custa esta vergonha?

Estaremos numa democracia de partido único?

A população de Espinho paga a sua própria intoxicação. Constantemente narcotizados pelo empolamento mediático da gestão autárquica, sempre assente no culto do chefe. Muita uva e pouca parra!

Não temos linha de rumo. Estamos descharacterizados, perdendo a nossa identidade.

Porque tudo isso é secundário. O que interessa é que o presidente apareça, faça que faz, em conluio com o (des)Governo.

São sempre os mesmos!!

Enquanto isso, o povo permanece adormecido, e logo, o povo paga.

Luís Montenegro

Vereador da Câmara Municipal de Espinho
Presidente da Comissão Política Concelhia PSD

Correio do Lector

Limpem as nossas praias!

"Lixo, tudo o que se pode fazer com ele..." - Eis o slogan que dá mote à campanha educativa instalada na descomunada tenda com que deparamos bem no início do nosso tilo recentemente inaugurado passeio à beira-mar.

Que quem de direito tome iniciativas deste género, não é de todo despiciendo, é que o povo necessita de ser constantemente educado! Deste facto não restam dúvidas. Porém, o local escolhido para o efeito não foi, a meu ver, o mais indicado.

Andamos nós, ávidos de desejo de desbravar este nosso novo domínio, o tão desejado "calçada à moda de Espinho", quando damos de caras com tamanha enormidade, de enquadramento estético no mínimo polémico. Mas enfim, do mal o menos, o povo precisa mesmo de aprender o que se pode e deve fazer com o lixo. É uma iniciativa louvável!

O que pessoalmente me choca, deixando-me perplexa e extremamente revoltada, é que haja a hipocrisia e a pretensão de nos impingirem com regras de civismo e boas maneiras de como se deve distribuir toda a lixeira e porcarias quejandas pelos tão modernos ecopontos, quando mesmo nas praias em frente não se pode por o pézinho no areal sem se ficar atolado em lixo,

lixo, lixo!

Será que ainda ninguém reparou? As nossas praias estão simplesmente imundas! São garrafas, latas, plásticos, vidros, algas em estado de decomposição avançada, moscas, mosquitos, maus cheiros, enfim, uma imundice de todo o tamanho!

E de quem é a responsabilidade no que toca à limpeza das ditas? Seja da Câmara Municipal, seja do respectivo concessionário, o certo é que a alguém incumbe esta tarefa, e alguém há que peca por omissão de um dever. Não cabe à minha pessoa, atribuir responsabilidades a quem tão naturalmente as deveria cumprir, apenas me compete como cidadã de Espinho e habitual frequentadora das nossas belas praias constatar um lamentável facto e apresentar o presente protesto: exceptuando a praia da Baía, as restantes das nossas praias, que deveriam ser zonas de lazer onde se desfruta por inteiro o bem-estar da Natureza, estão transformadas em zonas de verdadeiro atentado à saúde pública!

Portanto não venham com campanhas educativas, o exemplo deve vir de cima, limpem as nossas praias!

Teresa Antunes de Oliveira
(advogada)

Restaurante SEARA
FICA NO CRUZAMENTO DE GUETIM
Almoços - Jantares - Casamentos - Baptizados - Comunhões
Especialidades da Casa: **Veado, Javali, Picanha no Espeto.** Por encomenda: **Pato Bravo no Forno com Arroz de Pato, além de Cabidela Caseira.**
Com um especializado cozinheiro e empregados de mesa experientes.
A gerente **MÓNICA COUTO**
Rua de Cassufas, n.º 201 - 4500 Anta - Espinho • Telef. 7321300

MÉDICOS DENTISTAS

**JORGE FERREIRA
BRUNO MORRIS**

SAMS QUADROS, SMAS, CGD, SIM

Telefone, 734 86 93
Edifício S. Pedro - Sala W - Rua 23, n.º 174

ARMAZÉM

Z.I. Espinho

340,00 m2 + escritório + logradouro

Tel. (02) 733 52 00 / 732 08 86

Associação Comercial de Espinho

Comércio tradicional é comércio de qualidade

A Associação Comercial de Espinho é uma instituição de tradição em Espinho que tem por objectivo defender os interesses do comércio de Espinho, um comércio tradicional que tem de apostar na qualidade, daí que seja importante a união dos comerciantes, pois só unidos terão força. Carlos Fonseca, presidente e Manuel de Oliveira, um dos directores desta instituição falam do estado do comércio em Espinho, dos seus problemas e das suas qualidades.

Sandra Soares

Defesa de Espinho – Qual é o apoio que dão aos comerciantes no momento?

Carlos Fonseca – Dá-mos todo o apoio que sempre demos, ao nível jurídico e não só. Além disso, temos entre mãos o projecto da formação profissional que iniciamos este ano com diversos cursos que, em princípio, terão continuidade no próximo ano, embora tenhamos de conseguir outro local, pois de momento estamos instalados em duas salas, uma cedida pela Cerci Espinho e outra pela Junta de Freguesia de Espinho. O programa PROCOM é outro grande projecto que temos em mãos, foram entregues 119 candidaturas, que na sua maioria já estão aprovadas. Este projecto numa fase posterior já implica o envolvimento da Câmara e do gabinete de estudos contratado por ela, no sentido de desenvolvê-lo.

DE – Os comerciantes de Espinho tiveram acesso a informação sobre o PROCOM?

CF – No início havia uma linha de crédito à disposição do comerciante, mas as regras eram tais que ninguém se podia candidatar, entretanto a lei foi alterada e a partir do momento em que foi possível por à disposição dos comerciantes este instrumento, falou-se com a Câmara que sempre esteve pronta para colaborar. Depois disso, fizeram-se várias reuniões para os comerciantes, onde nem todos participaram. Agora as candidaturas para este Quadro Comunitário de Apoio estão fechadas, para o próximo quadro existem possibilidades, mas nada de concreto.

DE – Espinho é uma cidade virada para o turismo que se apoia no comércio. Acreditam que o comércio de Espinho está preparado para enfrentar os desafios a esse nível?

CF – O comércio nunca está preparado, pois quem está à frente de um estabelecimento tem de estar sempre a actualizar-se, senão adormece. Espinho, apesar de estar perto do Porto e para conseguir ganhar o seu espaço, desenvolveu um comércio que não envergonha a cidade. No entanto, estamos a sofrer as mesmas dificuldades que se sentem em todas as cidades – a concorrência das grandes superfícies –, não porque elas vendam mais barato ou ofereçam coisas diferentes, mas porque oferecem estacionamento, uma coisa que não existe em Espinho. As leis do trabalho também permitem que eles estejam em vantagem em relação ao comércio tradicional, pois nessas superfícies imperam os contratados e os recibos verdes. Isto cria um clima de desigualdade que se tem vindo a alterar, mas não completamente. Mas os comerciantes têm que tomar consciência de que se se juntarem poderão ser uma força poderosa.

Comércio tradicional dá vida às cidades

DE – Espinho tem um comércio mais tradicional. É verdade que este tipo de actividade está em crise?

CF – É esse o comércio que dá a vida às cidades, que mantém as festas e outras iniciativas da terra. Mas dizer que o comércio está em crise é uma desculpa velha, está sempre tudo

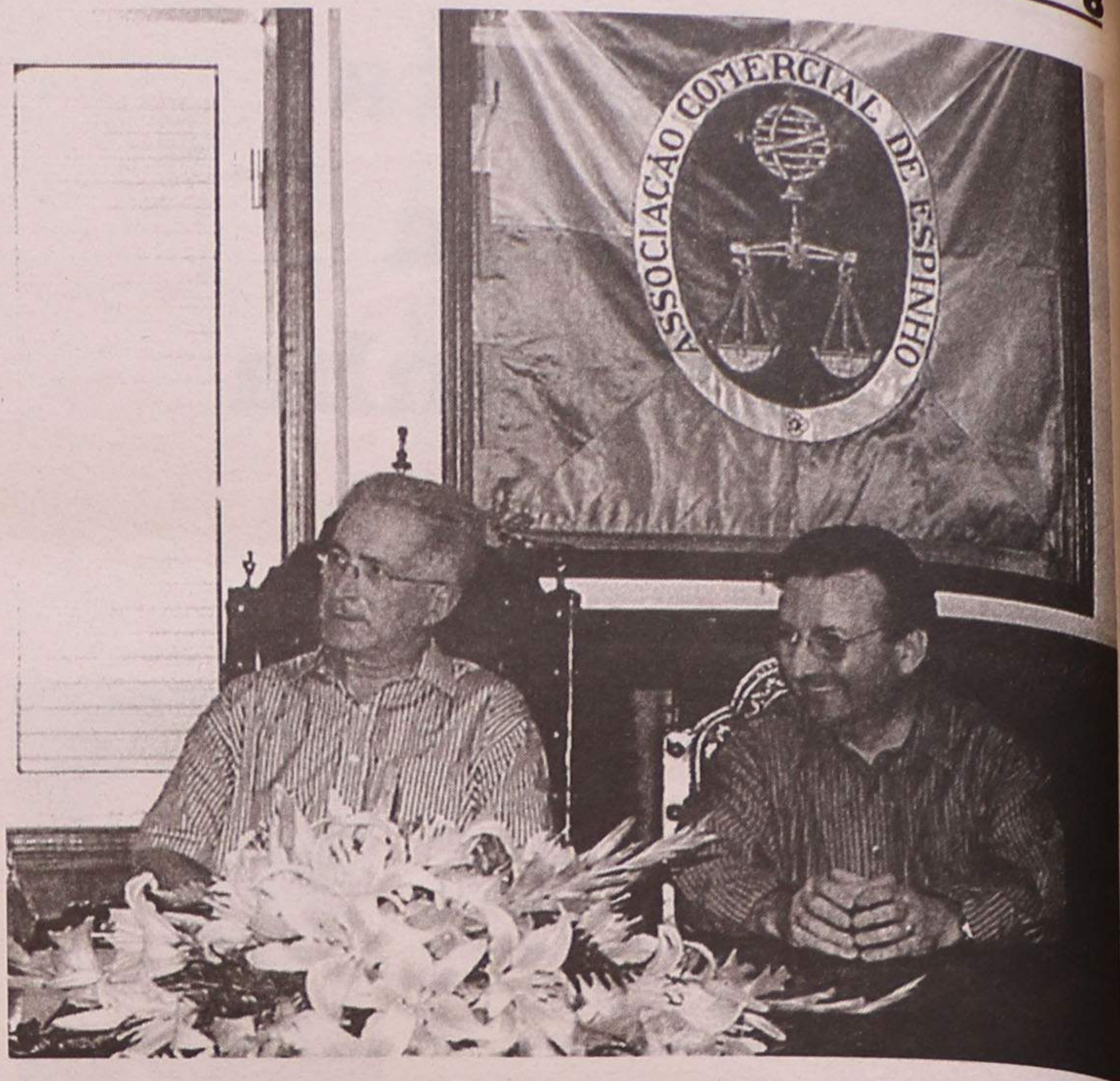

em crise, pois uns avançam, outros ficam estagnados e outros morrem.

Manuel de Oliveira – O comércio tradicional é o comércio de qualidade, aquele que aposta na aproximação ao cliente e que Espinho luta para ter. Como responsáveis pela Associação, tentamos transmitir esta ideia, daí que seja importante ter a nossa sala de reuniões mais cheia, para que haja um envolvimento positivo dos comerciantes e um debate no sentido da qualidade.

DE – O sucesso do comércio de Espinho passa apenas pela dinâmica dos seus comerciantes?

CF – A questão não pode ser interpretada desta maneira, há uma série de condicionais que se conjugam para que esta situação tenha sido criada. Se tomarmos em conta a quantidade de estabelecimentos de grande dimensão que abriram no Porto e arredores, onde nem sequer havia uma população que justificasse o investimento, percebemos que a criação deste tipo de estabelecimentos não é comércio, mas engenharia financeira a alto nível, que implica especulação imobiliária. Mas o centro comercial em si não é inimigo do comércio tradicional, o que é preciso é que as armas sejam as mesmas para todos e, assim, funciona a lei da concorrência. A questão passa essencialmente pela consciencialização do cliente.

DE – O movimento de Verão é sempre muito grande em Espinho. Ele corresponde ao movimento comercial?

CF – Eu penso que tudo o que trouxe movimento a Espinho beneficia o comércio. Agora, o Verão beneficia mais uns do que outros, embora indirectamente todos acabem por tirar partido da situação.

DE – Essa situação também funciona com a Feira Semanal? Como se relacionam os comerciantes de Espinho com ela?

CF – Essa é uma área muito sensível. Há, em Espinho, comerciantes que são absolutamente contra a feira e outros que estão totalmente a seu favor. A concorrência feita pela Feira toda a vida existiu, aliás o comércio de Espinho desenvolveu-se tendo em conta essa concorrência, procurando oferecer o artigo que a Feira não tinha. Se ela não existisse o comércio de Espinho poderia ter adormecido. O que está mal é a realização de duas feiras. A feira de junto, de sexta-feira, era uma solução provisória, que se está a arrastar por tempo de mais.

"Sempre houve insegurança...!"

DE – Espinho é uma cidade onde a não existe grande violência, mas os comerciantes sentem-se seguros?

CF – Toda a vida houve insegurança, antigamente o assalto às montanhas era um acontecimento regular. Hoje em dia não há mais assaltos do que antigamente, o que existem são problemas pontuais.

MO – Essa questão da insegurança também passa muito pelos arrumadores – gestores de espaço público – que levam a polícia a controlá-los a eles e não ao trânsito e ao estacionamento. A maioria das situações está relacionada com a educação cívica de cada pessoa, pois somos nós que temos de fazer a nossa própria segurança.

DE – Mas a PSP colabora com os comerciantes?

CF – Só o simples facto da força policial ter promovido uma reunião para ouvir o que nós pensamos já é muito positivo, porque lhes permite ter um conhecimento diferente da realidade. Além disso, a acção que tem vindo a ser desenvolvida parece confirmar a boa intenção dos responsáveis da PSP em darem resposta ao que vai acontecendo e é de louvar.

DE – O estacionamento em Espinho é um problema, mas as paragens para cargas e descargas também. Os comerciantes não abusam um pouco?

CF – A grande maioria dos comerciantes não abusa, mas na rua 19, pode haver alguma

riedade dos parcometros darem recibo, deixou de haver fiscalização. Este é um dos assuntos que tem sido discutido com a Câmara e terá de ser tratado na segunda fase do PROCOM. Tem de se pensar fazer um parque subterrâneo em frente ao novo edifício multimeios, de forma a aproveitar esse espaço.

Câmara e Associação são parceiros

DE - O relacionamento com este executivo camarário é o melhor?

CF - O relacionamento da Associação com as diversas câmaras sempre foi bom, porque quando nós temos de colocar um problema fazê-mo-lo directamente à Câmara, quando há que censurar, censurase e quando há que louvar, louva-se. Com esta postura, todos os executivos têm encarado a Associação como um parceiro.

MO - Até porque esta Associação é apolítica e apartidária e tem de estar em sintonia com todos os executivos, independentemente da sua cor. Quanto aos proble-



mas levantados por alguns colegas, há que ter paciência e a oportunidade virá, pois muitos projectos estão previstos para a segunda fase do PROCOM, que, em princípio, começará a concretizar-se no próximo ano, mas não vai ser fácil devido aos condicionamentos da própria cidade.

DE - Há outra ques-

tão directamente relacionada com a Câmara. O que pensam da feira que decorre todos os fins-de-semana, e não só, na esplanada?

CF - Os vendedores ambulantes são proibidos, daí que seja necessária a fiscalização da polícia. Porém também temos de compreender a dificuldade de controlar esta situação. A saí-

da pode passar por uma obrigatoriedade na uniformização das tendas ou encontrar um local para que eles se instalem. Mas as coisas vão melhorando, porque as autoridades ouvem o que temos para dizer. Se calhar não ouvem mais porque não somos suficientemente interventivos.

DE - Para concluir,

uma mensagem para os comerciantes de Espinho?

CF - O que queremos é que os comerciantes se mentalizem para o facto de que só unido é que um qualquer grupo se pode afirmar e ter força.

MO - A reivindicação de uma pessoa só não tem expressão, mas se for a associação a fazê-la esta tem outro peso.



CÂMARA MUNICIPAL DE ESPINHO

IV PASSEIO DA TERCEIRA IDADE

É com muito prazer que venho anunciar a realização do IV PASSEIO DA TERCEIRA IDADE que se realizará no mês de FEVEREIRO do ano 2000, durante 3 dias e que terá como destino o ALGARVE.

PERÍODO DE INSCRIÇÃO: Entre 10 de Agosto e 30 de Novembro de 1999.

LOCAIS:

- DEPARTAMENTO DE DESENVOLVIMENTO LOCAL (Na Rua 23 ao lado da Polícia de Segurança Pública)
- NAVE DESPORTIVA POLIVALENTE

HORÁRIO: TODOS OS DIAS DE SEMANA ENTRE AS 9H30 E AS 12H30 E ENTRE AS 14H30 E AS 17H30

Nota: No acto de inscrição deve fazer-se acompanhar do Bilhete de Identidade e indicar a morada completa e o número de telefone. Não se esqueça, também, que se pretende ir juntamente com outras pessoas deve indicar os seus nomes completos no momento da inscrição.

O PRESIDENTE DA CÂMARA
José Barbosa Mota

Secretário de Estado Rui Cunha anuncia Lar de Idosos de Silvalde é inaugurado este ano

O secretário de Estado da Inserção Social, Rui Cunha, durante toda a tarde de quinta-feira passada, esteve no concelho de Espinho, em visita a diversas instituições sociais. Aquele membro do Governo quis "ver como estão a decorrer as obras do Lar de Idosos de Paramos e a notória obra que o Centro Social e Paroquial de Silvalde está a concluir". Rui Cunha, durante esta sua visita, deixou a promessa de que o Lar de Idosos de Silvalde será inaugurado em breve, dentro do prazo ansiado pelos silvaldenses, estando o protocolo em condições de ser assinado em Setembro próximo.

Manuel Proença (texto)
Vítor Lancha (fotos)

O presidente da Câmara Municipal de Espinho, José Mota, levou aquele membro do Governo até ao Centro Social de Paramos - Centro de Dia para Idosos, onde foi oferecido um almoço e onde era aguardado por diversas personalidades da freguesia, entre as quais o presidente em exercício e o pároco, Nuno Oliveira. Depois, foram até ao Centro Social e Paroquial de Silvalde, onde se encontrava o presidente Abel Gonçalves e o padre Manuel António. Por fim, à Cerciespinho, uma instituição que, por parte daquele elemento do Governo, "deve receber todo o nosso carinho".

Rui Cunha e o presidente da Câmara, foram recebidos em Paramos, para um almoço de convívio com os idosos que utilizam aquela institui-

ção. Mas antes, o secretário de Estado teve a oportunidade de ver a carrinha que ofereceu à Associação de Desenvolvimento do Concelho de Espinho, devidamente equipada, com uma rampa para cadeiras de rodas e com um sistema de vídeo. Depois de almoço, Rui Cunha foi até às obras do Lar de Idosos daquela freguesia seguindo, para o Centro Social e Paroquial de Silvalde, onde era aguardado para uma visita ao quase concluído Lar.

O pároco de Silvalde, Manuel António, começou por mostrar a nova e bela obra. Os quartos e todas as condições de que está dotada aquela instituição.

Na altura dos discursos, os elogios não fo-

ram poupados, quer ao responsável pela pasta da Inserção Social, quer ao pároco que está à frente da Igreja de Silvalde.

O padre Manuel António, pediu ao secretário de Estado que, no Ano Internacional da Pessoa Idosa, "se procure inaugurar o Lar de Silvalde, em data de acordo com a hierarquia da Igreja".

O pároco de Silvalde reconheceu "a vocação" de Rui Cunha "para os problemas dos idosos" e disse mais:

"Quando há força de vontade, como aconteceu nesta Freguesia, em apenas um ano fez-se a obra".

Por sua vez, o presidente da Câmara Municipal de Espinho, José

Mota, elogiou "o trabalho realizado por um conjunto de pessoas de Silvalde, muito bem lideradas pelo pároco Manuel António, que o fizeram de forma empenhada e apaixonada, dando corpo a uma notável obra".

José Mota sublinhou, ainda, que "os apoios que Silvalde recebeu em relação a esta obra, foram apoios merecidos e não se trataram de esmolas".

E concluiu:

"Espero que o secretário de Estado, nas próximas eleições, seja ministro".

Entretanto, o secretário de Estado da Inserção Social, reconheceu que "Silvalde e Paramos tinham a necessidade de avançar com

as duas residências para idosos" e, por isso, os projectos foram incluídos nos apropriados programas de financiamento.

Para Rui Cunha, o Lar de Silvalde "está em condições de poder entrar em funcionamento no Ano Internacional da Pessoa Idosa, não acontecendo o mesmo com Paramos em virtude de o projecto, ter entrado mais tarde".

Por fim, aquele membro do Governo mostrou todo o seu carinho pela obra de Silvalde, reconhecendo que instituições como aquelas que a suportam, "dão-nos todas as garantias, tanto em condições físicas como em condições humanas, para o bom funcionamento do Lar".



Ministro Cravinho inaugura Complexo Habitacional - Paramos

“Até 2001 problema da habitação em Espinho estará resolvido”

O ministro do Equipamento, Planeamento e Administração do Território, João Cravinho inaugurou na segunda-feira, o novo Complexo Habitacional da Quinta de Paramos e anunciou que “até 2001 o problema do realojamento de famílias carênciadas, em Espinho, estará resolvido”. Trata-se de um conjunto habitacional, de 160 fogos, incluído no Plano Especial de Realojamento (PER) destinado, prioritariamente, às famílias mais necessitadas da Freguesia de Paramos.

Manuel Proença (texto)
Vitor Lancha (fotos)

ros sociais e está inserido numa zona com uma fabulosa vista, bem no coração da Freguesia de Paramos resultando da conjugação de esforços da Junta local, Câmara e Governo, num terreno doado pela Sol-

verde à Junta, aquando da primeira concessão de jogo. Trata-se de um investimento de um milhão e 300 mil contos para 160 apartamentos (18 apartamentos T0, 79-T2, 40-T3, 23-T4 e 28 dúplex) e arranjos exteriores.

Na cerimónia de inauguração estiveram presentes as mais diversas individualidades, entre as quais o ministro João Cravinho, a secretária de Estado da Habitação e Comunicações, Leonor Coutinho, o governador civil de Aveiro, Antero Gaspar, o presidente da Câmara Municipal de Espinho, José Mota, o presidente da Junta de Freguesia de Paramos, Américo Castro, o presidente da Comissão de Coordenação da Região Norte, Braga da Cruz, o presidente do Instituto Nacional da Habita-

ção, Eduardo Vilaça, os deputados da Assembleia da República, Rosa Albernaz e Manuel Francisco Valente, os párcos de Paramos e Silvalde, respectivamente, Nuno Oliveira e Manuel António, entre outros.

A Banda de Música de Paramos e o Rancho Folclórico Recordar é Viver, receberam os convidados e a multidão que se juntou à bonita festa de inauguração de uma das mais exemplares obras do País desenhadas e muitíssimo bem enquadradas pelo arquitecto espinhense, Carlos Nuno Lacerda.

Depois de descerrada a lápide que assinala a efeméride, o presidente da Câmara, José Mota, agradeceu “à Freguesia e ao seu presidente, em particular, o empenhamento e disponibilidade para esta

obra chegasse até ao ponto que chegou”.

José Mota salientou “a qualidade do complexo habitacional e dos arranjos exteriores”, reunindo, por isso, todas as condições para alojar, de forma muito condigna “aqueles que vivem em barracas e que têm dificuldades em encontrar uma solução para viver com o mínimo de dignidade”.

O presidente da Câmara, tendo em conta o esforço financeiro que foi feito pelas diversas entidades envolvidas e pelos contribuintes, em geral, pediu que “todos ajudem a conservar este espaço e que, sobretudo, ajudem a fiscalizá-lo. Não toleraremos que quem venha para este complexo o deixe degradar, como tem acontecido por muitos outros espalhados pelo País” e prome-

teu que a Edilidade “dará todo o apoio possível”.

Por sua vez, o ministro João Cravinho teceu os maiores elogios à obra realizada e disse, a propósito, que “dar habitação condigna a todos os portugueses não é impossível”.

Cravinho considerou o Complexo Habitacional da Quinta de Paramos, “uma obra de grande solidariedade” e felicitou “a Câmara Municipal pela dedicação e empenho que tem colocado no desenvolvimento do Concelho. Espinho é um dos concelhos do País que mais tem feito pela habitação”.

Por fim, João Cravinho, garantiu que “até 2001 o problema da habitação em Espinho estará resolvido”, facto confirmado pelo líder da autarquia espinhense, José Mota.



Encerramento das comemorações do centenário da elevação de Espinho a Concelho

Guterres preside à sessão solene do dia 24

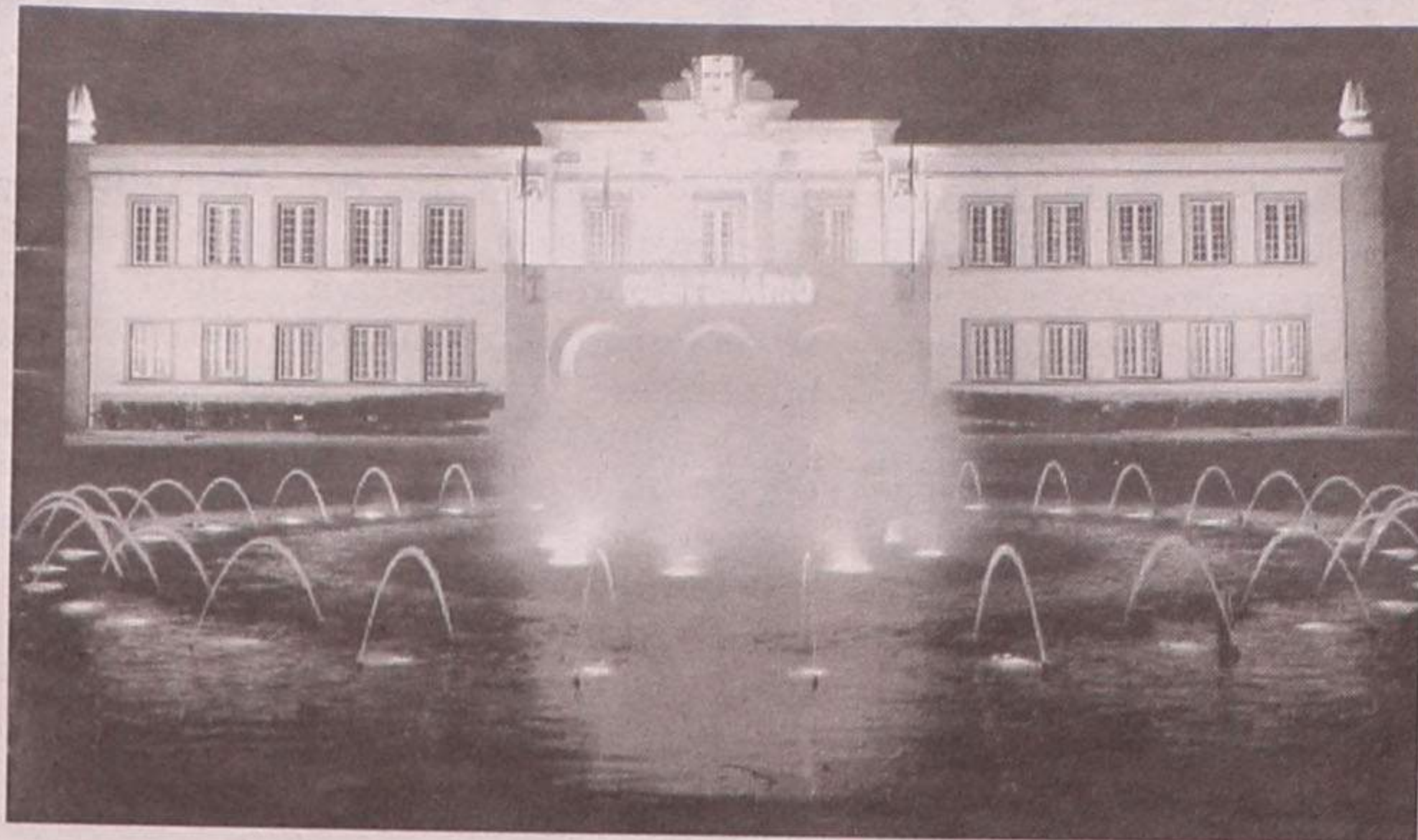

A visita do primeiro-ministro, António Guterres, será o ponto mais alto do dia (24 do corrente) de encerramento das Comemorações do Centenário da Elevação de Espinho a Concelho. Também o concerto de Rui Veloso, em frente ao edifício da Câmara Municipal, às 21h30, é aguardado com grande expectativa, bem como a sessão solene comemorativa, presidida por Guterres, onde serão homenageadas várias entidades e personalidades.

Eis o programa das comemorações, do dia 24:

Às 10 horas, hastear da bandeira no edifício dos Paços do Concelho; às 10h05, no átrio da Câmara Municipal aposição do carimbo de primeiro dia comemorativo da elevação de Espinho a concelho, na correspondência que for apresentada. Na mesma ocasião estará disponível o inteiro postal emitido para celebrar a efeméride; às 15 horas, no Salão da Assembleia Municipal nos Paços do Município, lançamento de um livro sobre a vida do atleta olímpico espinhense António Leitão; às 15h30, espectáculo com

o homem - estátua Hãtoino de Lirio, representando a figura de "Deus do Mar", na praça do Município.

Às 16 horas, chegada do primeiro-ministro, António Guterres ao passeio da beira-mar Norte, seguida de visita à piscina - Solário Atlântico (em funcionamento) e ao Centro Multimeios (Planetário e Cinema em construção). Às 16h45, exibição de pára-queda com a chegada, à Praça do Município, de um pára-quadista que entregará a bandeira de Espinho ao primeiro-ministro.

Às 17 horas, recital de violino e piano interpretado por Augusto Trindade (violino) e Rui Pinheiro (piano) no Lar-

go José Salvador.

Às 17h15, sessão solene comemorativa do centenário da elevação de Espinho a concelho presidida pelo primeiro-ministro, António Guterres, na Câmara Municipal. Nesta sessão solene serão homenageadas várias entidades e personalidades.

Às 18h30, o primeiro-ministro e o presidente da Câmara, José Mota cortarão o "Bolo Centenário" que será partilhado com a população, na Praça do Município.

Por fim, o dia da elevação de Espinho a Concelho será encerrado com um grande concerto por Rui Veloso e sua banda, às 21h30, no Largo José Salvador.

Na sessão solene

Medalhas para aqueles que mais se distinguiram

Um dos mais importantes momentos do encerramento das comemorações do centenário da elevação de Espinho a concelho é, sem dúvida, a sessão solene que irá ser presidida pelo primeiro-ministro, António Guterres. Durante aquela cerimónia serão distinguidas diversas personalidades e entidades do nosso concelho.

Eis a lista que ontem foi apresentada pelo presidente da Câmara, José Mota, ao executivo:

Medalha de Altruismo em Ouro - Maria da Conceição Catarino de Araújo, Domingos Monteiro de Sá, António Pereira de Jesus (Juca), dr. João Cruz Pires e, a título póstumo, Vicente Alves Pinto Júnior.

Medalha de Mérito em Ouro - Associação de Socorros Mútuos e Fúnebres Familiar de Espinho, Ourivesaria Confiança, Fábrica de Papel Ponte Redonda, Flávio Soares de Bastos e, Bernardo Pereira Tavares.

Medalha de Valor Desportivo em Ouro - António Henrique Martins Fidalgo e Carlos Filipe Vitó Pinto Oliveira.

Medalha de Honra da Cidade de Espinho - Dr. Joaquim Pinto Moreira da Costa, dr. António Pereira Pinto e dr. Manuel Ferreira Baião Nunes dos Santos.

Medalha de Bons Serviços em Ouro - Maria Odete da Costa Cruz Barrosa, eng. Afonso Nogueira da Silva e arq. Manuel Marques de Aguiar.

Medalha de Bons Serviços em Prata - Albano Correia de Andrade e Hélder de Sousa Andrade.

Medalha de Bons Serviços em Cobre - Joaquim Rodrigues Carapuço e Carmen Maria de Sousa Magalhães Maganinho.

Nas festas de Nossa Senhora da Ajuda

The Gift e UHF na Baía

As bandas nacionais, "The Gift" e "UHF", são as grandes atracções da juventude para os festejos em honra a Nossa Senhora da Ajuda que irão decorrer em Espinho de 17 a 24 de Setembro próximo. Os "The Gift" - banda que encheu os olhos no Festival de Paredes de Coura - irá actuar na praia da Baía às 21h30 do dia 19. Os UHF irão abrir os festejos, no dia 17, às 21h30, na Praia da Baía.

Eis o programa das festas:

Dia 17 - Fados pelo Grupo de Guitarras da Costa Verde, pelas 21h30, na Praça Dr. José Oliveira Salvador; e actuação dos

veteranos UHF, pelas 21h30, na praia da Baía.

Dia 18 - Concertos pelas bandas de Espinho e Paramos, pelas 15 horas, nos coretos da capela de Nossa Senhora da Ajuda; folclore e samba com o Rancho Português do Rio de Janeiro, pelas 21h30, na Praça Dr. José Oliveira Salvador; a actuação da cantora popular Nucha e as suas bailarinas, à mesma hora (21h30), na praia da Baía; e o majestoso espectáculo piro-musical (fogo de artifício com música), às 24 horas, na praia da Baía.

Dia 19 - Prova de cicloturismo, pelas 10 horas, organizado pelo Gru-

po de cicloturismo de Espinho; à mesma hora, nos coretos da capela de Nossa Senhora da Ajuda, haverá um concerto pela banda espinhense de Silvalde; a missa solene e de festa, na capela de Nossa Senhora da Ajuda, pelas 11 horas; concerto pelas bandas de Silvalde e de Melres, pelas 15 horas, nos coretos da capela de Nossa Senhora da Ajuda; a majestosa procissão em honra de Nossa Senhora da Ajuda, pelas 17 horas; a Noite dos artistas de Espinho, às 21h30, na Praça Dr. José Oliveira Salvador; à mesma hora, na praia da Baía, actuação - ansiada por muitos - da banda "The Gift"; e à meia-noite a grande sessão de fogo de artifício.

Dia 20 - A tradicional feira das cebolas, na rua 8, pelas 9 horas; e o concerto da Tuna de Anta, às 21h30, nos coretos da capela de Nossa Senhora da Ajuda.

Dia 24 - Haverá música para dançar, a finalizar a festa, com o conjunto S.O.S., no bairro da Marinha (junto à sede dos Leões Bairristas), pelas 21 horas.

Programa cultural até Outubro

A cidade de Espinho não pára e, como tal, possui um quadro de actividades, até ao final do ano, recheado.

Assim, ainda para Agosto (o último do século e do milénio), podemos assistir hoje a um "espectáculo de estrelas com "Astronomia no verão - Observações Astronómicas através de telescópios", no passeio à beira mar, pelas 22 horas. Amanhã, dia 20, no espaço Brandão Gomes, teremos espectáculo com o conjunto Ponto Final, pelas 22 horas. Dia 22, haverá o "Freita Radical", passeio de todo o terreno. No dia 24, serão encerradas as comemorações do centenário de Espinho com a Sessão Solene Comemorativa do Centenário de Espinho a Concelho, com a participação musical de Rui Veloso. O Festival da Canção Costa Verde, a ter lugar no largo da Câmara

por volta das 22 horas, será no dia 27, enquanto que no dia 28 teremos espectáculo com Pedro Barroso. Por fim, nos dias 28 e 29 decorrerá o Torneio Agility na Nave Polivalente de Espinho.

Em Setembro decorrerão as festividades em honra da Nossa Sr.^a da Ajuda, haverá o descerrar da placa comemorativa no edifício da 1.^a Câmara e animação nas ruas à beira mar. No próximo mês, também irá ter lugar em Espinho a I Feira de Trocas Inter Bombeiros de todo o país. No desporto contaremos com o Troféu Nacional de Slalom Automóvel 99 intitulado "Slalom Centenário", com o Torneio Internacional de Voleibol Centenário da cidade de Espinho e, no dia 12 com o I Open de Desportos de Acção de Espinho. Entre os dias 11 e 12, teremos mais um torneio de agility com a

performance dos nossos melhores amigos - os cães. Nos dias 20, 21 e 22 de Setembro, no Casino Solverde de Espinho, decorrerão as tão afamadas Jornadas Luso-Brasileiras com conferências no âmbito da medicina. Dia 24 haverão as comemorações do Dia Mundial de Turismo, e dia 25 o Encontro de Coros.

Em Outubro, teremos o Dia Mundial da Música, o circuito ATP - Open III e V, bem com o Torneio Centenário de Espinho em ténis e de 1 a 5 decorrerão as III Jornadas Médicas. "Há moda, de Espinho", de 9 a 11 de Outubro e no dia 23, comemorar-se-á o Dia Nacional do Idoso, num ano designado como o Ano Internacional das Pessoas Idosas. Do dia 29 a 1 de Novembro teremos a VI Convenção de "O Corpo em Movimento".

Alexandra Nunes

Escuteiros de Anta no Acampamento Regional

Diversão e muito trabalho

O Agrupamento 1114 de S. Martinho de Anta, pertencente ao Corpo Nacional de Escutas, participou, no início, com cerca de 60 elementos no ACAREG 99, (Acampamento da Região do Porto), que se realizou na Quinta do Buçaquinho, em Corte-gaça.

Neste acampamento, cujo tema base foi o "Renascer", participaram cerca de dois mil escuteiros de toda a região, que além de terem convivido entre si, tiveram de trabalhar arduamente, aprofundando os seus conhecimentos da natureza e técnicas, muito úteis num acampamento onde tudo teve de ser montado por eles. E a nível de infra-estruturas não faltou nada, nem mesmo o bar, embora a cerveja fosse toda sem álcool.

O espírito também não foi esquecido e foram muitas as sessões de oração e reflexão, que deram a oportunidade aos jovens escutas de conhecerem melhor o movimento de que fazem parte e a si próprios.

Sandra Soares



Na Praceta Soeiro Pereira Gomes Prédio evacuado

A madrugada do passado sábado foi de susto para os moradores de um dos prédios localizados na Praceta Soeiro Pereira Gomes, em Espinho. Cerca da uma hora da madrugada, um dos moradores deslocou-se à garagem e encontrou uma das viaturas aí estacionadas a arder, ainda tentou apagar as

chamas com um dos extintores que se encontrava no local, porém acabou por se ver forçado a chamar os bombeiros.

Quando os bombeiros chegaram e se aperceberam da situação ordenaram de imediato a evacuação do prédio devido ao perigo de explosão do veículo e à possibilidade do

fogo atingir a instalação do gás. Nessa altura, os moradores não ganharam para o susto já que quando chegaram às escadas, em pijama e com os filhos ao colo, aperceberam-se que o fumo já era muito, não estando o perigo de intoxicação colocado de lado.

Apesar do aparato, a situação acabou por ser

controlado sem danos de maior, embora o carro estacionado perpendicularmente à viatura em chamas também tenha sido atingido. Já mais tranquilas as pessoas voltaram a suas casas, depois de passarem por uma situação que uma das moradoras classificou de "traumatisante".

A origem do incêndio continua por esclarecer e espera dos peritos, uma vez que a viatura causadora do problema se encontrava estacionada no local desde as 19 horas sem problemas.

Casos de Polícia Álcool no sangue multa na estrada

A PSP de Espinho continua a sua missão de Verão, tentando controlar os excessos efectuados nas estradas de Espinho e um dos mais frequentes é o de álcool no sangue. Assim, no passado fim-de-sema-

na foram detidos três indivíduos: o primeiro, um comerciante de 54 anos, casado e residente em Arcozelo, recusou-se a fazer o teste de álcool e não satisfeito ainda insultou o agente da autoridade. Um

metalúrgico de 37 anos, também casado e residente na Madalena, apresentava uma taxa de 2,38 g/l na altura da sua detenção, enquanto que a taxa apresentada por um polidor de móveis de 63 anos, resi-

dente em S. Félix da Marinha, era de 1,67 g/l.

Também foi levada a cabo pela força policial uma operação de rusga a frequentadores de salões de jogos de diversão, que levou à identificação de 23 indivíduos de ambos os sexos. Foi também elaborado um auto de notícia por contra-ordenação depois de efectuada a fiscalização a um mini-mercado e foram identificados vários indivíduos que se dedicavam a arrumar viaturas. Foram ainda controlados estabelecimentos de ensino e bancários.

Sandra Soares

CASINO ESPINHO

O CÍRCULO e muito mais...

Diariamente: Jantar com Espectáculo desde 4.500\$00 p.p.

Sextas-feiras: Jantar Buffet com Espectáculo desde 5.500\$00 p.p.

Informações e Reservas (02) 733 55 00

CASINO ESPINHO SOLVERDE

Os Melhores Momentos!

DE vende-se no **Café** **Trovador** (Av. 24)

P/ DISTRIBUIÇÃO

Necessitamos de quem c/ alguma experiência na condução proceda a entregas de vários equipamentos, produtos e serviços e com funções de polivalência.

Resposta ao n.º 6975

VISITE ANDAR MODELO

Maresia condomínio

O Mar convida. A Qualidade convence.

T1 T2 T3

- * Casas de banho em mármore
- * Tectos com iluminação embutida
- * Aquecimento central completo
- * Estores eléctricos
- * Cozinhas totalmente equipadas (forno, placa, frigorífico e máquina de lavar louça)
- * Pavimento em madeira de Carvalho
- * Elevadores com telefone
- * Portas de segurança tipo Fichet

Tel: 7321096

Aberto todos os dias das 14h às 19h.

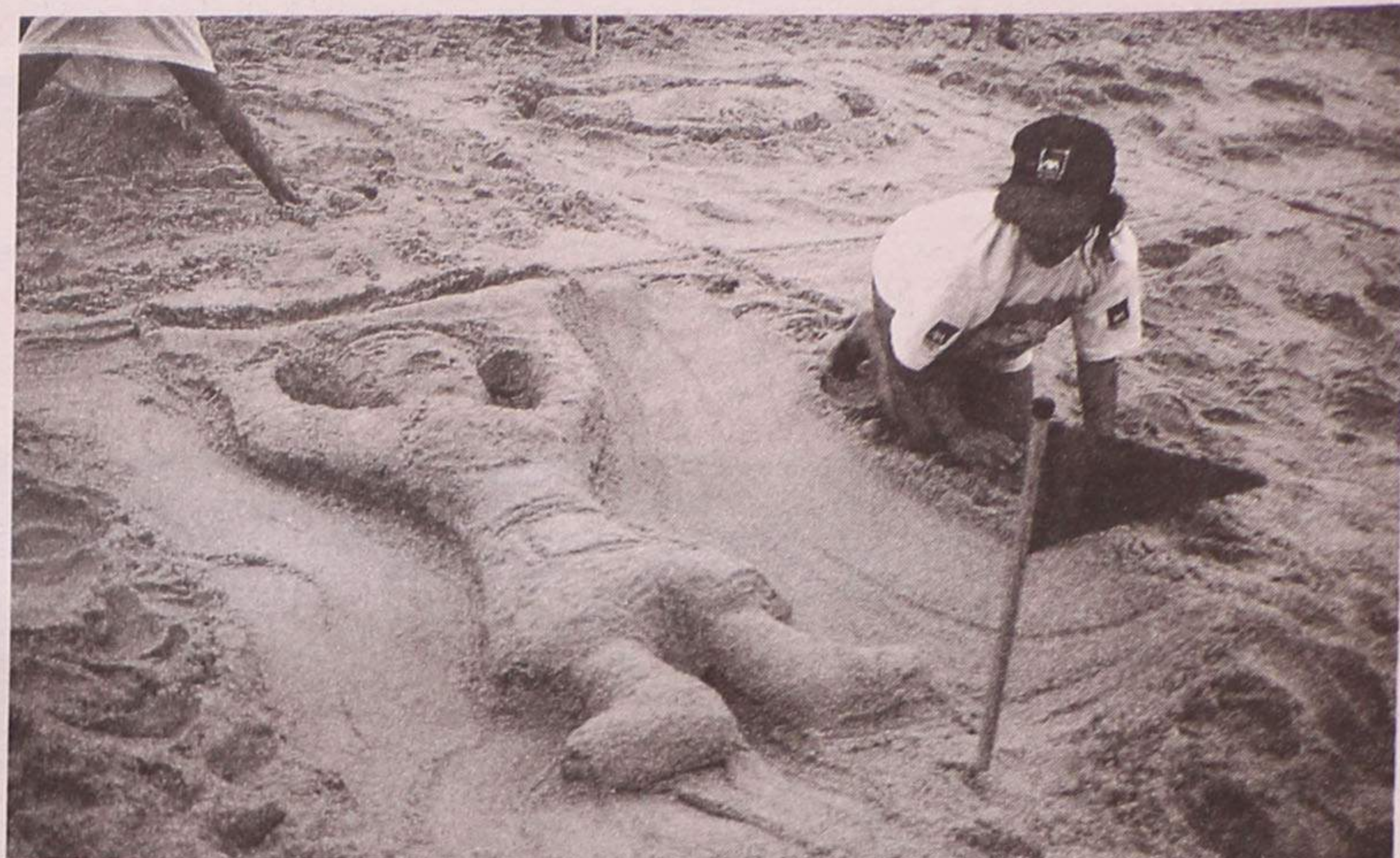
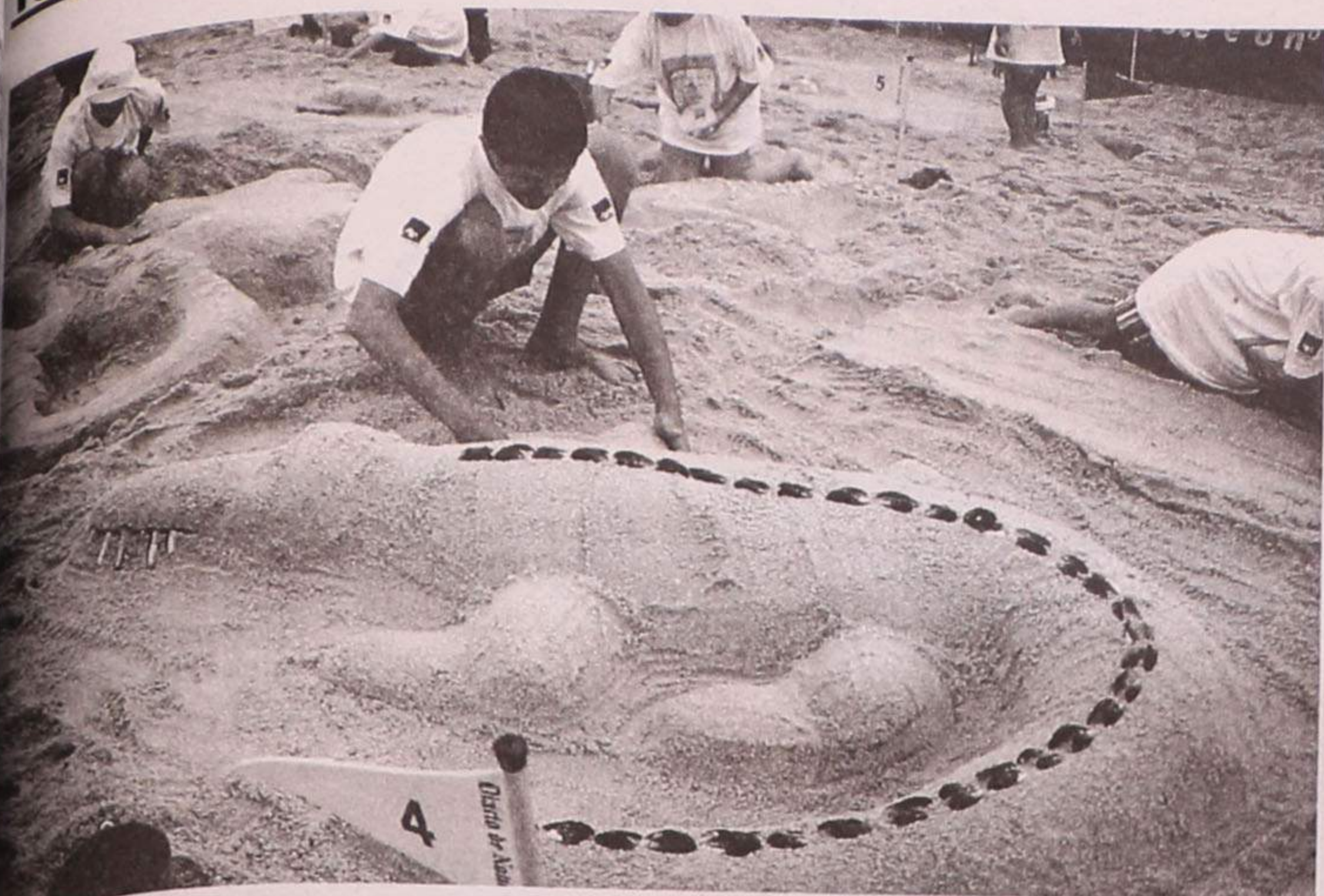

Iniciativa do Diário de Notícias com sucesso

Imaginação na areia

Sandra Soares

A praia da Baía foi, na passada segunda-feira, mais uma vez palco para uma iniciativa com grande tradição nas praias portuguesas e que se realiza desde o

Verão de 1952 sob a égide do Diário de Notícias - O Concurso de

Construções na Areia. Apesar da chuva ter marcado presença não arrefeceu o entusiasmo dos miúdos que primaram pela originalidade e qualidade das esculturas.

Este ano, em Espinho, a iniciativa realizou-se, mais uma vez, com o patrocínio da Junta de Freguesia que além do apoio logístico ofereceu lembranças e o lanche a todos os participantes, que vem precisavam depois de terem passado quase uma hora a escavar na areia e participado em corridas de sacos e outras brincadeiras.

Os 54 participantes, divididos em dois escalões etários puxaram pela imaginação e na areia apareceram golfinhos, sereias, bonecas, barcos e até mesmo figuras de banda desenhada, tudo construído com muito animação e palpites dos pais e amigos que estavam do lado

de fora do recinto.

Apesar da qualidade das esculturas melhorar de ano para ano e da imaginação não faltar, há sempre algumas que se destacam, como revela um elemento da organização e este ano não foi diferente. Assim, na categoria A (6-10 anos) os vencedores foram: 1.º Leonor Castro (varina); Laura Ferreira (golfinho); Luís Batista (bração de Espinho); 4.º Filipe Maia (girassol); Tiago Soares (máscara). Quanto aos mais velhos, na categoria B (11-14 anos), os prémios foram distribuídos da seguinte forma: 1.º Sérgio Reis (crocodilo); 2.º Marlene Rocha (panda); 3.º Ricardo Ferreira (Bart Simpson); 3.º Tânia Raimundo (sereia); 4.º Cristina Correia (âncora).

Os prémios recebidos pelos primeiros classificados passaram por caixas de Lego, máquinas fotográficas, binóculos e

walkman's, embora todos os participantes tenham recebido livros e

cassetes de vídeo, entre outros presentes. Agora resta esperar pela grande final em Santa Cruz, no dia 29 de Agosto, pelas 10 horas, para verificar se os concorrentes de Espinho conseguem o prémio maior, o que não seria inédito.

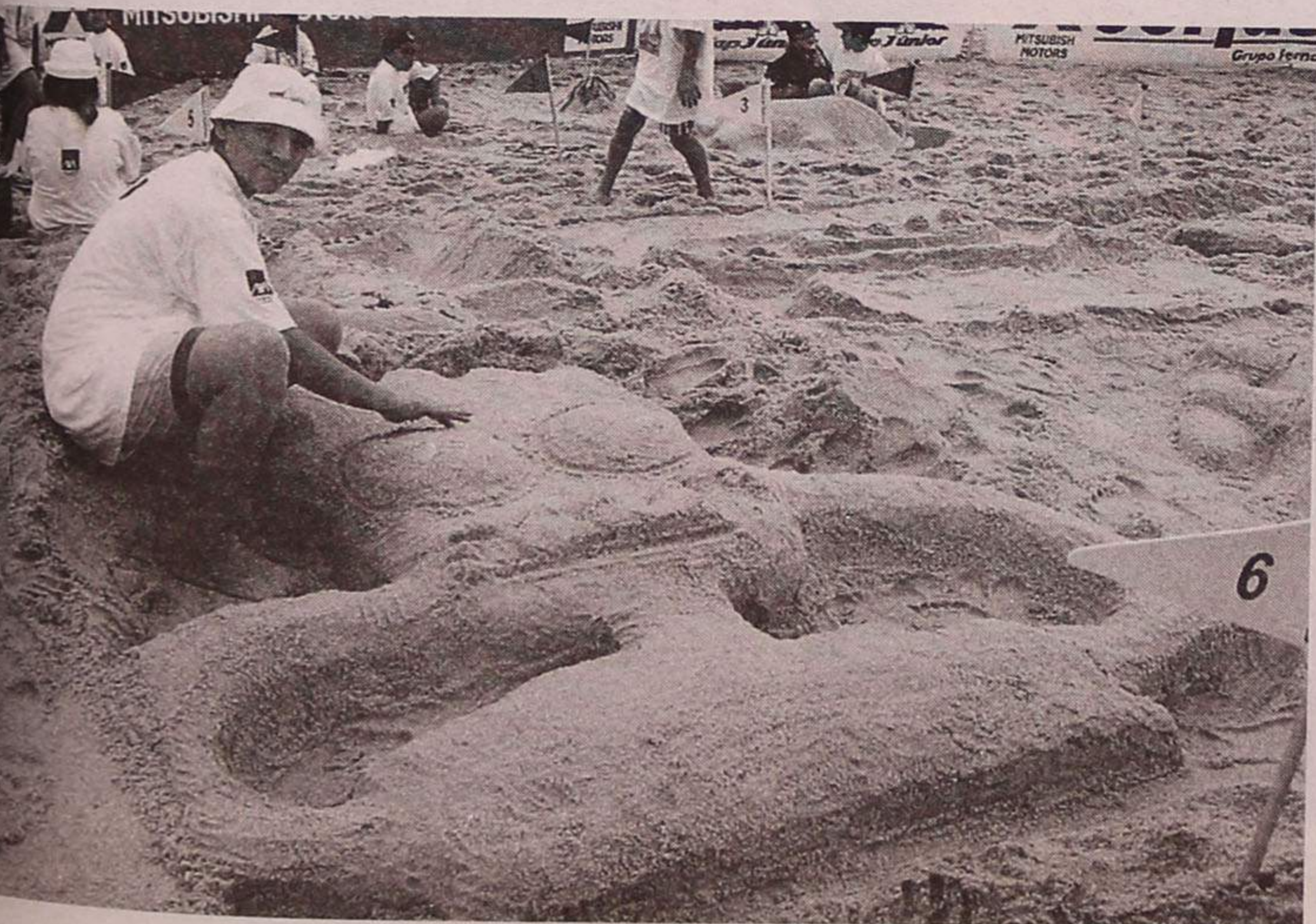
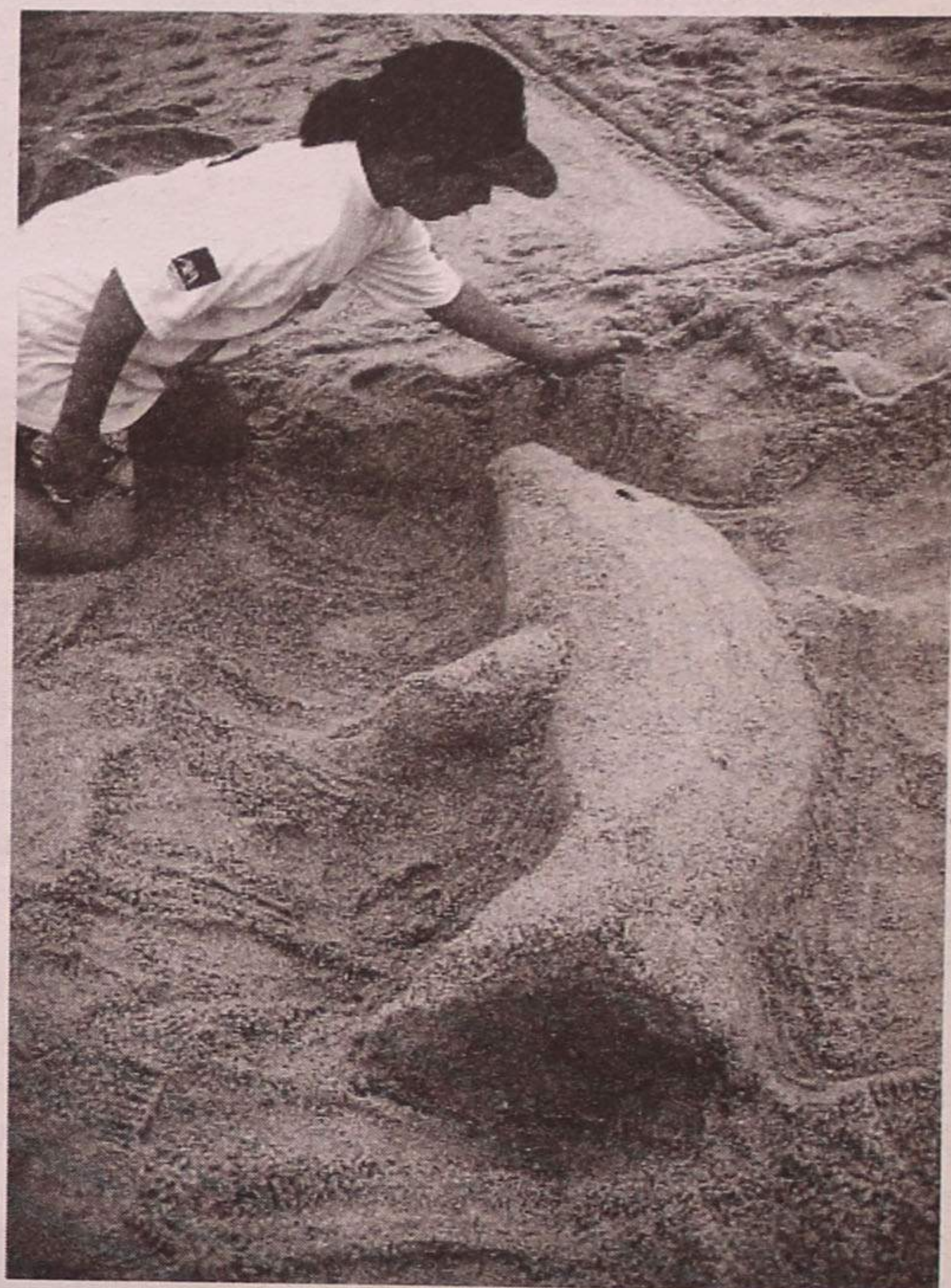
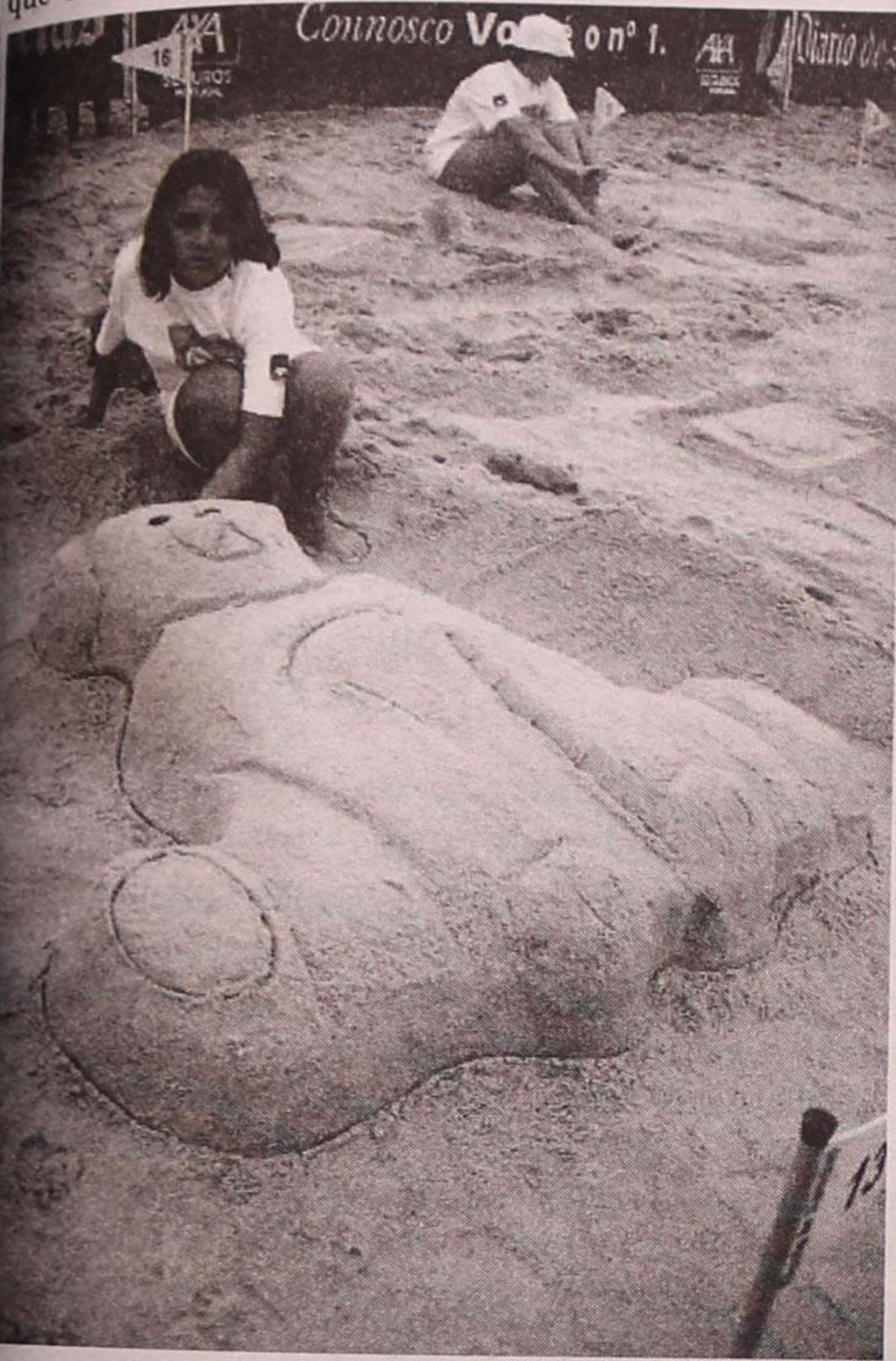

No Edifício Atlântico – Lugar de

A praia e a cidade

O Edifício Atlântico, situado na Rua Principal, no Lugar de Espinho, em S. Félix da Marinha, desenvolve-se paralelo à praia, num ponto alto, com vistas maravilhosas sobre o Oceano Atlântico e, sobretudo, com fáceis acessos. Está localizado na entrada Norte de Espinho e a apenas 20 minutos do Porto e muitíssimo perto das nossas praias e da bonita e renovada esplanada.

Trata-se do mais recente investimento da sociedade de construção Investimentos Industriais e Imobiliários, do Grupo Violas, projectado pela Duolinea e construído pela empresa Edifer, empresa certificada, que irá colocar à disposição dos seus habitantes um conjunto de infra-estruturas com equipamentos e materiais da mais alta qualidade. Os acabamentos são os pormenores que fazem a grande diferença como o granito polido, pavimentos de soalho, mármore Moleanos, caixilharia dupla, madeiras "Vi-



caima", louças Indusa - série Aveiro, torneiras Oliva, etc..

As tipologias T1, T2, T3, T4 e T4 Duplex têm áreas amplas e uma organização, arquitectonicamente muito equilibrada.

Tudo isto está aliado factores de extrema importância, nomeadamente o conforto e a segurança, esta última ga-

rantida pelos sistemas de vídeo porteiro, portões automáticos nas garagens, portas corta-fogo nas caixas das escadas, sistema de detecção de fuga de gás e portas de segurança.

O abastecimento de gás é garantido pela Portgás.

A nível de acabamentos salienta-se que entre os apartamentos existem

paredes duplas, com tijolo 30x20x11 e uma placa de cortiça com três centímetros de espessura. O isolamento com o exterior é garantido pelas paredes de tijolo de 30x20x15, com aplicações de poliuretano, caixa de ar, tijolo MAS maço face à vista.

Existe, também, uma sala de condomínio com 60 m² e um terraço com

170 m² para a organização de festas ou outras utilizações que o condomínio entenda dar.

EXTERIOR DE QUALIDADE

O edifício, sob o plano exterior tem os seguintes aspectos que merecem realce:

Pára-raios, caixilharia dupla em alumínio; vidros duplos, simples e laminados; a cobertura é revestida por telha de cerâmica; televisão com quatro canais e opção para a montagem de TV Cabo; redes de água e aquecimentos pelo Sistema Pex; abastecimento de gás pela Portgás; isolamentos garantidos com telas em todos os terraços e varandas, paredes junto a janelas e pilares – as restantes paredes são isoladas com poliuretano; as entradas estão revestidas a granito.

Hall de entrada do prédio – O hall de entrada do prédio, conforme o referimos, tem o pavimento revestido a granito, o que lhe dá uma grande beleza. As paredes têm apainelados em faia, com rodapé em granito. Tem tecto falso com

projectores. A porta de entrada é em alumínio lacado e vidro laminado. O atendimento, é através de vídeo-porteiro e o acesso aos apartamentos é através de elevadores Shindler Efektos hidráulicos, com pavimento em granito, combinando com todo o de entrada.

Caixa de escadas – A escadaria do prédio é revestida a mármore com uma guarda em ferro metalizado e pintura. O tecto é de estuque Seral pintado e as paredes com lambrim (1.5) pintadas com tinta esmalte. O acesso a cada está fechado com portas corta-fogo, de acordo com as mais rigorosas normas de segurança.

Patamares – Os patamares de escadas têm pavimento de granito e as paredes revestidas a Seral pintado, com rodapé em granito. O tecto falso tem projectores embutidos.

AS HABITAÇÕES

Hall dos apartamentos – A entrada nos apartamentos está protegida com portas de segurança



Espinho

ade ali tão perto!



equipado com pré-instalação de aquecimento.

A cozinha - O pavimento e paredes da cozinha são em cerâmico e o tecto estucado a Seral. As portas são em madeira com vidros. O lava-louça está equipado com duas pias com escorredor, com misturador monocomando com chuveiro retráctil "Oliva". O tampo da banca é em granito Pedras Salgadas e os armários lacados em MDF "Comolar". A cozinha está equipada com um sistema de detecção de fuga de gás e a caixilharia é simples com vidro duplo. Existe um ponto de luz no tecto e tomadas para electricidade e TV. Está dotada de pré-instalação de aquecimento.

A lavandaria - A lavandaria é composta por um tanque em resina plástica, instalação de máquina de lavar roupa, caldeira mural a gás com acumulador nos T4 duplex. Nos restantes apartamentos, a caldeira é mural sem acumulador.

ca, revestidas a madeira e com atendimento por olho de boi. As paredes do hall de entrada das habitações estão pintadas com tinta plástica e estão dotadas de uma pré-instalação de aquecimento.

Sala comum - O pavimento da sala comum, nos apartamentos T2 e T3 é revestido a lamparquet. Nos T4 duplex, o pavimento é em soalho. As paredes estão pintadas com tinta plástica e o tecto estucado a

Seral e as portas são em "Vicaima". Em todos os apartamentos, a sala comum tem um fogão de sala com frente em mármore Moleanos. A iluminação é feita através de ponto de luz no tecto, e existem tomadas para electricidade, TV e telefone. Está dotada de pré-instalação de aquecimento.

Bonitos quartos - Os quartos dos apartamentos, nos T2 e T3 têm um pavimento em lamparquet. Nos T4 duplex, o

pavimento está revestido a soalho. As paredes estão pintadas com tinta plástica e o tecto estucado a Seral. As portas são em madeira "Vicaima" e a iluminação é feita através de um ponto de luz no tecto. Existem tomadas quanto baste, para electricidade, TV e telefone. O roupeiro é composto por módulo de gavetas e varão. Todos os quartos têm pré-instalação de aquecimento.

Quarto de banho

suite - O pavimento e as paredes dos quartos de banho suite são em mármore Moleanos. O tecto é estucado a Seral. As portas em madeira "Vicaima". A banheira tem torneiras "Oliva", com garantia, bem como o restante equipamento do quarto de banho. Há um espelho da largura do móvel. Por baixo do lavatório existe um armário lacado. Tem um ponto de luz no tecto e também está equipado com pré-instalação de aqueci-

mento.

O WC - O pavimento e paredes do WC é em cerâmico e o tecto estucado a Seral. As portas são em madeira "Vicaima". Para o chuveiro existe uma base/banheira e a louça que equipa o WC é "Indusa", série Aveiro. As torneiras são "Oliva", com garantia. Há um espelho da largura do móvel. Por baixo do lavatório existe um armário com portas e gavetas lacado. Tem um ponto de luz no tecto e também está





A HONRA DO ESCUTA
INSPIRA CONFIANÇA



O ESCUTA É LEAL



O ESCUTA É ÚTIL E PRÁTICA
DIARIAMENTE UMA BOA
ACÇÃO



O ESCUTA É AMIGO DE TODOS
E IRMÃO DE TODOS OS
OUTROS ESCUTAS



O ESCUTA É DELICADO E
RESPEITADOR

As dez leis dos Escuteiros

Para poder viver em sociedade, desde cedo, o homem sentiu necessidade de criar regras, leis e princípios que lhe permitissem viver em convívio salutar com os outros. Os escuteiros, sendo um grupo que tem por objectivo ajudar a comunidade, não poderiam deixar de ter algumas premissas que guiem os seus elementos no seu longo e difícil, mas também muito divertido, caminho.

As Leis do escuta são dez:

A honra do escuta inspira confiança – Ser digno de confiança quer dizer ser Homem de uma só palavra e não fazer promessas que não possa cumprir. Significa ser honesto, recto, sincero e franco.

O escuta é leal – O escuta deve ser fiel ao cumprimento da lei, aos deveres, aos pais, amigos e chefes, para que todos possam confiar nele.

O escuta é útil e pratica diariamente uma boa acção – Não se pedem do escuta coisas extraordinárias, mas pequenos actos que ajudem os outros e o deixem mais feliz consigo próprio, sem que precise de pedir recompensas.

O escuta é amigo de todos e irmão dos outros escutas – O movimento internacional escutista, ele é forte porque os seus elementos são todos irmãos, independentemente da raça, cor,

nacionalidade e classe social. O escuta deve ser amigo de todos, não ofender ninguém e saber perdoar as ofensas.

O escuta é delicado e respeitador – O escuta deve ter um carácter equilibrado, deve ser amável e delicado,

ter simplicidade de coração e atitudes, ser compreensivo e procurar o bem e a felicidade dos outros.

O escuta protege as plantas e os animais – Deus criou todas as coisas deste mundo para que o homem as governe e use sempre que delas precise, porém este abusa delas. Todos nós temos de Lhe dar contas pelo uso das suas criaturas sem motivo válido.

O escuta é obediente – O escuta deve obedecer prontamente, sem protestar, sem insistir ou murmurar, nem sequer mentalmente.

O escuta tem sempre boa disposição de espírito – O escuta deve ser sempre dono de si mesmo, ser alegre e feliz e por toda a parte encher a vida dos outros de um perfume de felicidade.

O escuta é sóbrio, económico e respeitador do bem alheio – O escuta não deve ter receio de fazer aquilo que pode comprar, nem deve deitar fora nada que ainda possa concertar ou utilizar. Deve-se ter cuidado com o que é dos outros como se fosse nosso.

O escuta é puro nos pensamentos nas palavras e nas acções – Ser puro é compreender os dons de Deus e render-lhe homenagem utilizando-os para o fim para que Ele nos deus.

Sandra Soares



AGRUPAMENTO 1114
ANTA



O ESCUTA PROTEGE AS
PLANTAS E OS ANIMAIS



O ESCUTA É OBEDEIENTE



O ESCUTA TEM SEMPRE BOA
DISPOSIÇÃO DE ESPÍRITO



O ESCUTA É
SÓBRIO ECONÓMICO E
RESPEITADOR DO BEM
ALHEIO



O ESCUTA É
PURO NOS PEN-
SAMENTOS, NAS PALAVRAS
E NAS ACÇÕES.

Tuna Musical comemora Bodas de Diamante

A cultura mora em Anta

As bodas de diamante são um acontecimento de que poucas instituições espinhenses se podem gabar de ter comemorado. A Tuna Musical de Anta comemora os 75 anos da sua existência na próxima terça-feira e, como não podia deixar de ser, elaborou um vasto programa que começa no dia da sua fundação e se entende até Dezembro, onde se inclui a actuação da Orquestra Domingos Capela, de bandas de música, tunas, orfeões e teatro.

Sandra Soares

nuel Raimundo da Fonseca, o presidente da Tuna.

A 4 de Setembro realiza-se a Sessão Solene de comemoração deste aniversário que conta com a participação já confirmada de várias entidades civis e militares e é composta por um concerto pela Tuna Musical de Anta, a distribuição de lembranças às colectividades presentes e aos sócios que fazem 25 e 50 anos de sócios. Também está prevista a entrega de uma lembrança a todos os sócios executantes, alusiva à data.

No dia seguinte é sublinhado o aspecto religioso com uma missa solene na Igreja de Anta, seguida de romagem ao cemitério, onde participam, a convite, várias colectividades,

estão praticamente todos ocupados, assim a 2 actuam as Tunas de Mouzelos e Serzedo; a 9 de Outubro é a vez do Orfeão da Madalena e a 23 sobe ao palco o Grupo de Teatro de Matosinhos, "uma novidade na colectividade, que apenas está dependente de uma visita às nossas instalações para estudo das condições apresentadas", explica o presidente. Para fechar o mês, a 30 de Outubro, decorre a apresentação das Tunas de Perosinho e Grijó.

Ainda faltam dois meses para Novembro daí que os espectáculos deste mês ainda não estejam definidos, embora já haja a certeza de que nos dias 6 e 20 deste mês há espectáculo, que, em princípio serão da responsabilidade da Tuna

Raimundo. Assim, em Setembro decorre a Nossa Senhora da Ajuda, em Outubro a Nossa Senhora dos Altos-Céus e em Novembro o S. Martinho.

Segundo Manuel Raimundo, "o que está a ser feito este ano, é a continuação de uma aposta da Tuna de Anta no sentido de dar aos sócios o máximo de espectáculos possíveis, de qualidade bastante razoável. É pena que eles, por vezes, não apareçam". Porém, este ano, e como estão em causa as bodas de diamante, tentou-se melhorar a qualidade dos mesmos.

Além dos eventos no âmbito das comemorações, esta colectividade está aberta a novas iniciativas, "desde que respeitem o bom nome da Tuna Musi-

1989/90, mas fez parte da sua Direcção, pela primeira vez, em 1954, ainda antes de iniciar a sua vida de emigrante em França. É por este motivo que garante não se voltar a recandidatar, para as eleições da Assembleia Geral, de 5 de Dezembro.

"A festa dos 75 anos não vai ser a minha despedida da Tuna, mas da Direcção talvez seja, é essa a minha vontade. Entendo que esta situação se compara à política e que por isso ao fim de algum tempo devemos ir-nos embora, dando lugar aos outros. Esse tempo para mim

chegou", explica o responsável.

Porém esta situação não é nova e a difícil de encontrar Direcção é sempre o problema para este tipo de colectividades, mas o presidente está confiante. "Nós somos perto de 600 sócios por isso alguém vai aparecer e se isso não acontecer encontra-se outra solução, isto à deriva não fica. Na minha opinião, o importante é que o presidente seja um músico, para que tenha conhecimento do que se passa na orquestra, de contrário a Tuna voltará a enfrentar problemas de há alguns anos atrás".



Foto VÍTOR LANCHAS

"de forma a conferir um ar mais solene à comemoração das bodas de Prata", como refere Manuel Raimundo.

A Tuna de Salreu, Estarreja actua a 11 de Setembro e para 25 de Setembro estava prevista a presença da Banda da PSP, porém como esta não se encontra disponível, estão a ser efectuadas diligências no sentido de convidar a Banda da GNR do Porto. Mas a decisão final, também está dependente da escolha da Comissão de Festas da Nossa Senhora dos Altos-Céus, para que os intervenientes não sejam os mesmos.

Santa Cecília não encerra comemorações

No mês de Outubro, os fins-de-semana também

de S. João da Madeira e Orfeão de Gondomar, respectivamente. A Missa de Santa Cecília, padroeira dos músicos, realiza-se a 27 de Novembro. Quanto a Dezembro, por enquanto apenas estão marcadas as missas de advento e natalícias, mas a Santa Cecília não vai encerrar as comemorações, como habitualmente, já que, como explica o responsável da Tuna, "foram enviados convites a diversas colectividades e, agora, se os grupos cá querem vir aceitamos".

A Tuna de Anta tem organizado os seus espectáculos de forma a que haja animação em todos os fins-de-semana, com a excepção daqueles em que se realizam as festas da vila e a mais importante do concelho, "para que não seja feita concorrência às mesmas", como refere Manuel

cal de Anta e os estatutos o mais possível, apesar de estes estarem caducos", sublinha Manuel Raimundo e dá como exemplo o boletim informativo que fez à pouco tempo um ano e que é completamente independente, como garante o responsável.

Apesar dos Estatutos estarem "caducos", o presidente afirma que enquanto estiver na Direcção eles não serão alterados, pois "aqueles que estão de fora acham que tudo o que se faz é pouco, mas para quem está dentro das coisas o trabalho é demais".

Manuel Raimundo não se recandidata a 5 de Dezembro

Manuel Raimundo Fonseca é presidente da Tuna Musical de Anta desde

TUNA MUSICAL DE ANTA



FUNDADA EM 1924

ANTA
ESPINHO



Convite

A Junta de Freguesia de Anta convida toda a população a assistir ao concerto da Orquestra Domingos Capela, no dia 24 de Agosto, pelas 22 horas, na sede da Tuna Musical de Anta, um espectáculo integrado nas comemorações do 6.º aniversário da elevação de Anta à categoria de vila e do 75.º aniversário da Tuna Musical de Anta

Carlos de Moraes homenageado em Espinho

"O intérprete perfeito da humana imperfeição"

Alexandra Nunes (texto)
Vítor Lancha (fotos)

Carlos de Moraes, foi um poeta nascido em Serzedo, que trabalhou no Porto, mas que dedicou grande parte da sua vida a Espinho. Poeta, escritor de canções dedicadas a Espinho e colaborador assíduo das colectividades da cidade, "honrou a cidade e transmitiu o seu conhecimento aqui e no resto do país" - conforme declarou Rolando de Sousa representante do presi-

dente da Câmara, no evento. Esta homenagem, proposta pela APU, havia sido aprovada há cerca de dez anos mas, devido "às vicissitudes próprias de uma Câmara, nunca foi oportuno. Este executivo tomou a peito a realização desta homenagem, conseguiu fazê-la nesta altura, e levou-a a cabo hoje exactamente porque é a data do aniversário do nascimento de Carlos de Moraes. Nós consideramos que esta é uma homenagem justa que está à altura do poeta e na

qual estamos empenhados" - justificou o vereador do urbanismo, Rolando de Sousa.

O busto do poeta foi oferecido à Câmara pelo escultor Manuel Dias e, Agostinho de Sousa (arquitecto da Câmara) foi o responsável pela estrutura estética do espaço.

O evento contou com a presença dos familiares do poeta, nomeadamente, a sua filha Fernanda de Moraes, o seu neto Carlos Gaio e o seu bisneto, com entidades camarárias e com o Ran-

cho Juvenil do Orfeão de Espinho, o qual dançou músicas escritas pelo poeta especialmente dedicadas à cidade, após se terem declamado alguns poemas do escritor.

Entre os convidados estava um participante activo em tertúlias, "que são apanágio nesta terra", o professor Antero Monteiro, que referiu que este "é um bom passo para Espinho a nível cultural" e que "a poesia tem cada vez mais lugar em Espinho" até porque "a poesia está dentro de cada um de nós". Pena é, como salientou o escritor espinhense Edgar Carneiro, também presente no evento, verificar que "nas livrarias de Espinho ninguém tem uma obra de Carlos de Moraes...e esta hein!"

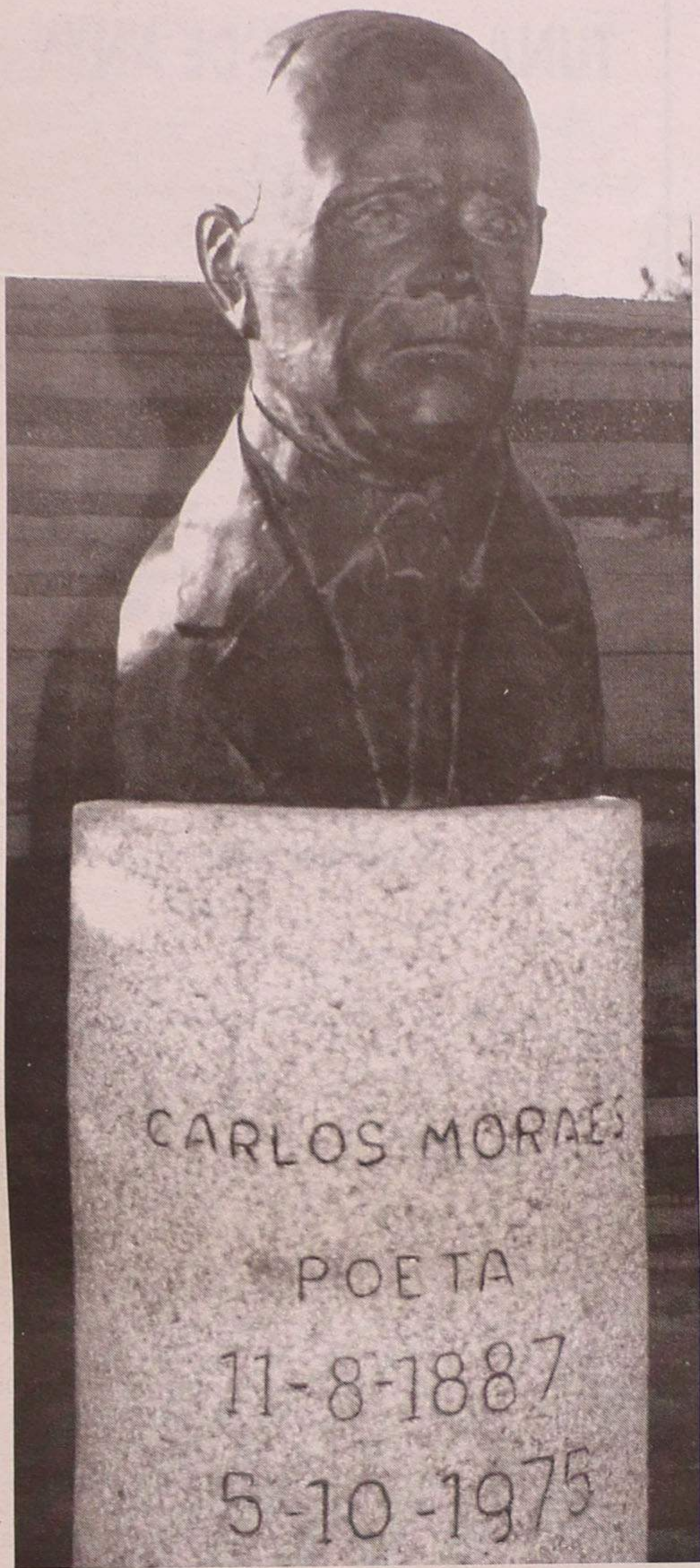

Na passada quarta-feira, foi inaugurada a praça e o busto do poeta Carlos de Moraes, na praça frente à Escola Preparatória EB 2,3 Sá Couto numa homenagem em que estiveram presentes, entre outros convidados, os familiares do poeta e a qual foi animada pelo Orfeão de Espinho.



ESPINHO E ARREDORES

T2 (51259-A)
Óptima localização

16.100 c.

T3

BOM PREÇO!!!

(51250-A)

MORADIA FRENTE À PRAIA

BOM PREÇO!!!

(51284-A)

Comercialização

GRUPO RÉPLICA Dep. Boavista 02-7330440
SOC. DE MEDIAÇÃO IMOBILIÁRIA, LDA. Lic. AMI - 1782

ALUGA-SE
CASA EM PARAMOS
NA AV.ª CENTRAL
Renda: 40 cts.

Telef.: 734 62 99 • Tlm.: 0936 - 687 96 60

Precisa-se

Menina responsável
c/ conhecimentos de informática
para estabelecimento em Espinho.

Enviar *curriculum vitae* e n.º telefone para o
Apartado 421 - 4500 Espinho

ESPINHO - VENDE-SE
LOJA NA RUA 30

Área, 80 m2 + Cave, 50 m2
+ Logradouro, 60 m2; 2 banhos

Telem.: 0933 - 840 24 07

Dr. Vitor Hugo

MÉDICO DENTISTA

C.T.T. - SAMS - S. QUADROS - C.G.D. - ACASA - P.S.P.

Rua 19 n.º 342 - 1ª Sala 4 — Telef. 731 27 70
ESPINHO

II Liga em antevisão

Onze contra onze e apenas uma bola



Gomes Amaro

É já neste fim-de-semana o início dos campeonatos que atravessarão o milénio.

Para aqueles que já

é que o Campeonato está aí.

Neste momento, todos os sonhos são possíveis, todos os desejos admissíveis, todas as aspirações aceitáveis.

Como diria um amigo meu, filósofo dessas coisas da bola, todos são iguais no bloco de partida. São onze contra onze e apenas uma bola. O objectivo é sempre o mesmo: marcar mais um que o adversário. Ou, por outras palavras, a tão almejada vitória.

Nesta edição onde milita o Sporting Clube de Espinho e agora rebatizada de II Liga, os

valores que foram recrutados e inculcadas neles um espírito ganhador.

Sabemos da capacidade e vontade de Carlos Carvalhal em fixar sua imagem como técnico e condutor de homens. Bem apoiado pela sua equipa técnica e Direcção. Sabemos também que não pode prometer a lua e nem sequer a vitória final. Mas acreditamos nele quando promete uma equipa humilde e lutadora, capaz de grande espírito de sacrifício, unida e pronta para dignificar a camisa alvi-negra.

Compreender ainda os erros que - inevitavelmente - serão gerados pelos árbitros.

Difícil? Nem por isso. Apenas três regrazinhas que podem abrihantar o que neste início é apenas um sonho. E que cabe a todos nós torná-lo possível.

E para terminar, votos de felicidades a todos os atletas, novatos ou consagrados, que saibam que é apenas lá dentro que as partidas se decidem. Com raça, com gana, com respeito e... com sorte.

Então, boa sorte.



Foto VÍTOR LANCHÁ

suspiravam pela competição, a longa paragem terá sido uma seca. Mas necessária, já que os atletas também têm direito às férias.

Neste defeso, muitas foram as alterações introduzidas nas diversas colectividades que afinaram nas últimas semanas as estratégias para as competições que se avizinham. Muitas caras novas sempre com o objectivo de reforçar os respectivos grupos de trabalho. Sê-lo-ão de facto? O futuro o dirá.

Verdade, verdadinha

andidatos são os crónicos: à cabeça, os que baixaram neste ano - Chaves, Académica e Beira Mar. Depois os outros 15. Mas será efectivamente essa a ordem no final da competição em pleno ano 2000? Duvido muito.

Mas, e indo ao encontro do que mais directamente nos diz respeito, espero que a carreira dos tigras, neste novel formato, seja coroadada, não de espinhos, mas de afirmação. Que sejam capazes de acolher em seu seio, os no-

Responsabilidade também para você que é apaniguado dos tigras. Chegou a hora de apoiar e compreender o fenómeno desportivo. Sem segredo, a fórmula mágica para a equipa estar bem é aplaudir. Mesmo nos momentos menos bons que, com certeza - infelizmente - vão surgir. Mais: respeitar o adversário e seus apoiantes. Trazer a Espinho a aura de cidade fidalga que acolhe seus visitantes com a lhanza de gente bem formada.

TOTOBOLA

Concurso dos Órgãos de Informação n.º 35/99, relativo a 29 de Agosto de 1999. Prognóstico "Defesa de Espinho", Redacção Desportiva:

Porto-Alverca	1
Campomaiorense-Boavista	2
Benfica-Salgueiros	1
Sporting-Setúbal	1
Braga-Rio Ave	1
Belenenses-Gil vicente	1
U. Leiria-E. amadora	1
Marítimo-Santa Clara	X
Moreirense-Leça	X
Beira Mar-Espinho	X
Varzim-Felgueiras	1
Imortal-Covilhã	X
Académica-Freamunde	1
P. Ferreira-Maia	1

De 01 a 08 - I Divisão
De 09 a 14 - II Divisão Honra

Calendário do Nacional de Juniores

SÉRIE B

4 de Setembro
Penalva Castelo-U. Lamas
Estação-Boavista
FC Porto-Guarda Gare
Gouveia-Sp. Espinho
Candal-Ac. Viseu
Leixões-Feirense

11 Setembro
U. Lamas-Leixões
Boavista-Penalva Castelo
Guarda Gare-Estação
Sp. Espinho-FC Porto
Ac. Viseu-Gouveia
Feirense-Candal

18 Setembro
U. Lamas-Boavista
Pen. Castelo-Guarda Gare
Estação-Sp. Espinho
FC Porto-Ac. Viseu
Gouveia-Feirense
Leixões-Candal

2 de Outubro
Boavista-Leixões
Guarda Gare-U. Lamas
Sp. Espinho-Pen. Castelo
Ac. Viseu-Estação
Feirense-FC Porto
Candal-Gouveia

9 de Outubro
Boavista-Guarda Gare
U. Lamas-Sp. Espinho
Penalva Castelo-Ac. Viseu
Estação-Feirense
FC Porto-Candal
Leixões-Gouveia

16 de Outubro
Guarda Gare-Leixões
Sp. Espinho-Boavista

Ac. Viseu-U. Lamas
Feirense-Penalva Castelo
Candal-Estação
Gouveia-FC Porto

30 de Outubro
Guarda Gare-Sp. Espinho
Boavista-Ac. Viseu
U. Lamas-Feirense
Penalva Castelo-Candal
Estação-Gouveia
Leixões-FC Porto

6 de Novembro
Sp. Espinho-Leixões
Ac. Viseu-Guarda Gare
Feirense-Boavista
Candal-U. Lamas
Gouveia-Penalva Castelo
FC Porto-Estação

13 Novembro
Sp. Espinho-Ac. Viseu
Guarda Gare-Feirense
Boavista-Candal
U. Lamas-Gouveia
Penalva Castelo-FC Porto
Leixões-Estação

20 Novembro
Leixões-Ac. Viseu
Feirense-Sp. Espinho
Candal-Guarda Gare
Gouveia-Boavista
FC Porto-U. Lamas
Estação-Penalva Castelo

27 de Novembro
Ac. Viseu-Feirense
Sp. Espinho-Candal
Guarda Gare-Gouveia
Boavista-FC Porto
U. Lamas-Estação
Penalva Castelo-Leixões

1.º jornada

I Liga

Alverca - Braga
Boavista - FC Porto
Gil Vicente - Campomaior.
E. Amadora - Belenenses
Farense - U. Leiria
Setúbal - Guimarães
Santa Clara - Sporting
Salgueiros - Marítimo
Rio Ave - Benfica

II Liga

Espinho - Moreirense
Aves - Beira Mar
Felgueiras - Penafiel
Covilhã - Varzim
Freamunde - Imortal
Naval - Académica
Maia - Esposende
U. Lamas - P. Ferreira
Leça - Chaves



GOMES AMARO



ARLINDO CABRAL



ABÍLIO ADRIANO



Produções ATLÂNTICO

Desporto

88.4
DESPORTO
TOTAL!

Futebol • II LIGA

Espinho

Moreirense

Domingo, 22 de Agosto/99 • 16 horas

Espinho apadrinha preparação dos sub-21

Portugal vence Noruega

Manuel Proença
Alexandra Nunes (texto)
Vitor Lancha (fotos)

Portugal venceu a Noruega por 2-0, em encontro de carácter particular de sub-21, no Estádio Comendador Manuel de Oliveira Violas, na terça-feira. A selecção das quinzenas, embora em grande desvantagem física em relação ao seu adversário, colocou em campo todo o seu empenho e espírito de luta, o que lhe valeu uma boa vitória, abrindo excelentes perspectivas para os próximos encontros (oficiais) de apuramento para o Campeonato da Europa, com as selecções da Roménia e do Azerbaijão.

O Estádio do Sporting Clube de Espinho, foi o centro das atenções, com transmissão directa pela Radiotelevisão Portuguesa, e um público que deverá ter rondado os cerca de 5.000 espectadores, portanto mais cheio do que o habitual - as duas bancadas laterais estavam praticamente repletas de apoiantes com a bandeira

de Portugal.

O encontro, de uma forma geral, acabou por ser equilibrado. Porém, os noruegueses estiveram, quase sempre, muitos pontos acima da turma nacional, em termos físicos, tanto pela sua estatura, como pela notória preparação. Os pupilos de Jesualdo Ferreira não esconderam os grandes pormenores técnicos. Os sub-21 portugueses, detinham grandes valores individuais como Luís Boa Morte, Edgar, Bakero, Simão Sabrosa, Moreira, Mário Sil-



va e Zeferino que não conseguiram trazer ao jogo os seus melhores momentos. E por isso, os golos demoraram a surgir. Foi graças à união e ao espírito colectivo que o seleccionador nacional conseguiu que os

seus pupilos ultrapassassem a grande barreira formada pela Noruega.

O primeiro tempo foi equilibrado, com grandes oportunidades criadas pela selecção portuguesa. No entanto, não foram

aproveitadas da melhor maneira. O adversário, apesar da supremacia física, não conseguiu tirar partido disso.

Na segunda parte os portugueses num jogo de bola baixa, conseguiram contornar a desvantagem e deram um pouco de ânimo à partida. Fizeram dois bonitos golos, que encheram de alegria as bancadas espinhenses.

Quem não esteve muito bem, como lhe é habitual, foi o árbitro eborense, José Pratas, que cometeu alguns erros que poderiam ter influenciado o resultado.

Jesualdo Ferreira

No final do encontro, o seleccionador nacional, Jesualdo Ferreira,

estava satisfeito com o resultado, sobretudo pela forma como os seus jogadores "colocaram em campo o seu carácter e espírito de sacrifício".

Jesualdo Ferreira estava consciente de que "o nosso adversário era muito forte, embora não dotado tecnicamente, apresentava níveis de competitividade muito elevados. Tinha grande força nos duelos individuais e exigiu da nossa parte muito espírito de sacrifício".

Por isso, não poupo elogios aos seus pupilos, deixando o alerta de que perante a Roménia e o Azerbaijão "terão de ter um comportamento muito idêntico a este".



Presidente da Associação de Aveiro viu as selecções

Espinho e Beira Mar deveriam regressar à I Liga

O presidente da Associação de Futebol de Aveiro, Joaquim Albano, foi um dos atentos espectadores do encontro de preparação dos sub-21, entre Portugal e Noruega.

Segundo o presidente da Associação de Aveiro, disse que "em primeiro lugar, em devido tempo, a Direcção entendeu que seria uma altura própria para pedir um jogo internacional na área do seu distrito, na medida em que estamos a cumprir os 75 anos da Associação de Futebol de Aveiro. Por outro lado, en-

tendemos que também devíamos reconhecer o centenário do concelho de Espinho, e naturalmente que não só por isso mas, também pelo merecimento do próprio clube e da região e até pelo momento turístico por que passamos dado que estamos no Verão. Por isso achamos por bem escolher o Estádio Comendador Manuel de Oliveira Violas (Sporting Clube de Espinho). Estamos satisfeitos, o público respondeu, e pensamos que foi uma escolha acertada" - sublinhou.

Em relação ao Campeonato que se

aproxima, nomeadamente sobre as três equipas do distrito que militam a II Liga, Joaquim Albano deixou votos para que "tenham um bom comportamento, embora haja algumas cujo objectivo principal é a manutenção", caso do União de Lamas "e outras que tenham aspirações mais ascendentes, nomeadamente a própria subida de divisão", o Sporting de Espinho e Beira Mar.

Segundo o presidente da Associação, "é evidente, que eu desejaria, e espero que isso aconteça - que algumas equipas de Aveiro possam preencher um lugar que neste momento, se encontra vago e que por justiça, quer o Beira Mar quer o Espinho têm merecimento, que é a permanência na primeira Liga. Penso que não é sonho e que pode ser uma realidade este ano. Já vi a equipa do Sporting de Espinho e do Beira Mar, e acho que estão muito bem apetrechados. Desejo às duas muito boa sorte e que consigam alcançar os seus objectivos. Naturalmente não poderei esquecer o União de Lamas, a quem também desejo boa sorte" - concluiu.

Manuel Proença
Alexandra Nunes

Portugal, 2 Noruega, 0

Jogo de preparação no Estádio Comendador Manuel Oliveira Violas em Espinho. Árbitro: José Pratas de Évora, auxiliado por José Espada e Manuel Quadrado. O 4º árbitro era António Resende de Aveiro.

Ao intervalo: 0-0

Disciplina: cartão amarelo para os noruegueses John Riise (8') e Eirik Bakke (73').

Marcadores: Zeferino (72') e Bakero (85').

Portugal: Nuno Santos (Paulo Lopes, ao intervalo); Sousa (Patacas, ao intervalo); Marco Almeida; Verissimo (Ricardo Carvalho, ao intervalo); Mário Silva (Bruno Basto, 33'); Fernando Meira (Frechaut, ao intervalo); Maniche (Jorge Andrade, 76'); Boa Morte; Moreira (Rego, ao intervalo); Edgar cap. (Zeferino, 60'); Simão (Bakero, 60').

Treinador: Jesualdo Ferreira

Noruega: Roger Eskeland (Terje Skjeldstad, 43'); Alexander Aas; Christian Steen; Jon Hoiland; Rangvald Soma; Eirik Bakke cap. (Morten Knutsen, 88'); John Riise; Magne Hoseth (Marius Guillerud, 54'); John Carew; Rune Lange; Anders Lindbeck (Bjorn Berland, 57').

Treinador: Bjorn Hansen

Com o apoio da Portugal Telecom e da Academia de Tênis João Lagos, Pedro Leão, campeão nacional de cadetes e juniores, seguiu no domingo, dia 15 para o outro lado do Atlântico. Nos Estados Unidos da América (EUA) irá disputar os torneios internacionais de Philadelphia e New Jersey, seguindo para o Canadá para participar no Quebec International Championships, regressando Estados Unidos para disputar o US Open em Nova Iorque, considerado um dos maiores torneios do mundo em ténis.

Entretanto, na sema-

Pedro Leão nos Estados Unidos e Canadá

na passada, Pedro disputou o Torneio Internacional de Vila do Conde, onde teve um brilhante comportamento ao atingir as meias finais depois de ter ultrapassado o

canadiano Philipp Salvat pelos parciais 2/6, 6/2, 6/1, o israelita Raviv Volkovitski por 6/2, 6/1, e o sueco Martin Axen pelos parciais 3/6, 6/2 e 6/2, acabando por ser

derrotado pelo campeão inglês de juniores, Mark Hilton, que além de ser mais velho um ano, também faz parte da equipa sénior da selecção inglesa da Taça Davis.



Tigres iniciam treinos de captação

Os treinos de captação para os iniciados no Sporting Clube de Espinho, começam no próximo dia

23, e os treinos para as escolas e infantis no próximo dia 30 de Agosto.

Os interessados devem

comparecer por volta das 19 horas, munidos do equipamento necessário, no campo de treinos (golfe).

Sporting de Esmojães quer jogadores

O Sporting Clube de Esmojães abriu inscrições para a captação de jogadores de futebol juvenis (a partir de 13 anos), para as suas equipas de formação. O primeiro treino de captação será na sexta-feira dia 27, às 18h30, no campo de jogos da Zona. Os treinos

seguintes serão todas as terças-feiras às 19 horas, no campo de jogos de Caçufas.

Além destas também estão abertas as inscrições para admissão de jogadores para a equipa sénior. Os interessados deverão comparecer ao primeiro treino que será às 18h30, do dia 25, no campo de jogos da Zona, e dia 28 a partir das 16 horas no campo de Caçufas. Para obter mais informações deverão contactar Joaquim Rocha, pelo seguinte número de telemóvel: 0931 7819739.

Voleibol

Búlgaro reforça Sp. Espinho

O Sporting Clube de Espinho acabou de contratar o internacional da Bulgária Alexander Grazieti.

O novo atacante dos tigres conta com 152 internacionalizações, jogou em Espanha, no Almeria, e em Itália, e vem juntar-se às recentes contratações de Nilson Júnior (ex-Nacional) e Manuel Silva (ex-Sória, de Espanha), colmatando-se, assim, as saídas de Sandro Correia e de Wagner Silva agora a representarem o Castelo da Maia.

Décimo oitavo aniversário

Estrelas da Divisão FC em festa

O Estrelas da Divisão F.C., irá comemorar o seu 18º ano de vida com um programa alargado. Assim sendo, no sábado, 28 de Agosto, irão ser disputados os jogos de amizade. Pelas 10 horas, jogarão os juvenis das Estrelas da Divisão e o G.D. Regresso, pelas 15 horas os seniores das Estrelas da Divisão e o Rio Largo C. Espinho e pelas 17 horas será a vez dos seniores femininos do Boavista e da Associação de Avanca.

Nos meses de Setembro e Outubro irão decorrer os jogos populares nos quais se incluem a malha, sueca, damas, dominó e tiro ao alvo. Também em Outubro, no dia 23, sábado, pelas 22 horas haverá um baile convívio. Por último na segunda-feira, 25 de Outubro, pelas 9 horas a bandeira será hasteada, às 11 horas dar-se-á a romagem ao cemitério de S. Félix da Marinha e, pelas 20 horas as comemorações serão encerradas.

edifício
Atlântico

TER O ATLÂNTICO POR HORIZONTE

Como uma onda saída do Oceano que lhe dá o nome, nos limites entre V. N. de Gaia e Espinho, situa-se o **EDIFÍCIO ATLÂNTICO**.

Perto de Espinho, junto às praias e à nova Esplanada.

Com uma paisagem de sonho.

PAREDES DUPLAS C/ ISOLAMENTO

TV CABO

PRÉ-AQUECIMENTO

JANELAS DUPLAS

PORTA DE SEGURANÇA BLINDADA

TODOS OS ANDARES C/ SUITE

SALA DE CONDOMÍNIO C/ 60 m² E TERRAÇO C/ 170 m²

LUGAR DE GARAGEM E ARRUMOS.

POR ISTO TUDO VALE A PENA VISITAR-NOS!



INVESTIMENTOS INDUSTRIAIS E IMOBILIÁRIOS, SA

CONSTRUÍMOS A PENSAR EM SI!

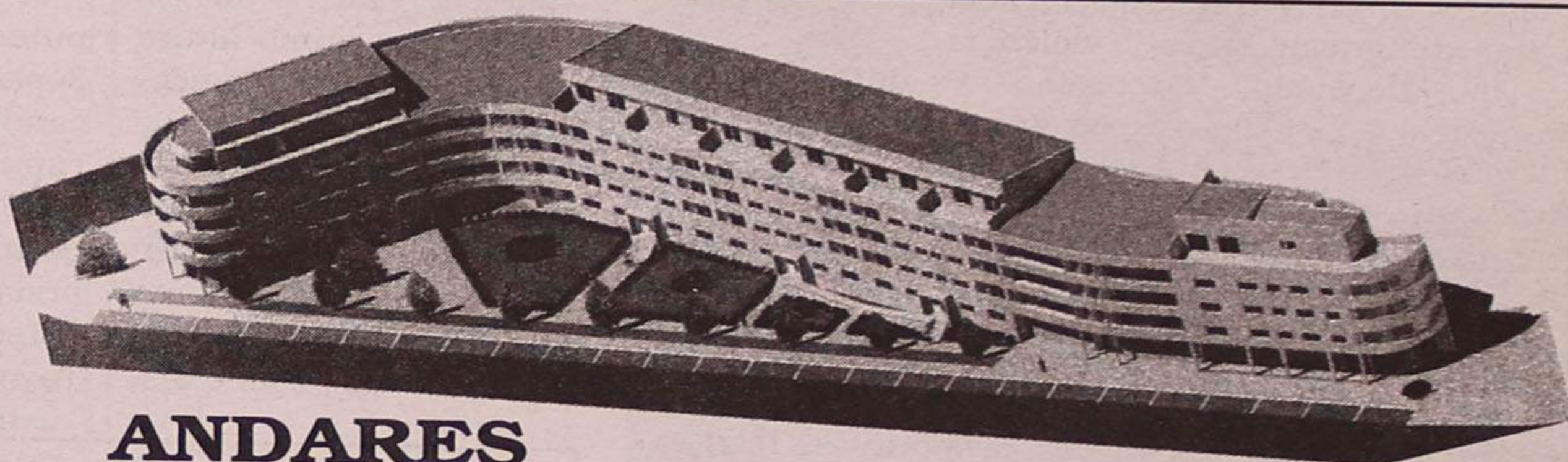

ANDARES T1, T2, T3, T4 E T4 DUPLEX 2 LOJAS



**PARA VISITA
CONSULTE O NOSSO SERVIÇO DE VENDAS
NO LOCAL OU PELO
TELEFONE 02 - 732 21 37
DE SEGUNDA A SÁBADO**

Rua Principal
Lugar de Espinho
S. Félix da Marinha
V. N. GAIA

Claques desportivas - enquadramento e apoios

A Secretaria de Estado do Desporto num desdobrável dedicado às claques desportivas - enquadramento e apoios.

No documento, aquele departamento governamental responde a algumas questões que poderão vir a ser úteis para os grupos de adeptos dos clubes.

Eis o conteúdo do documento:

"Quais as responsabilidades dos promotores de espectáculos (clubes ou sociedades desportivas)?"

- Os promotores de espectáculos só podem apoiar os grupos de adeptos que estejam constituídos como associações nos termos gerais de direito, registados como tal na federação desportiva ou na liga da respectiva modalidade e que sejam possuidores de um registo organizado e actualizado dos seus filiados.

Os promotores de espectáculos não podem apoiar grupos de adeptos que adoptem sinais, símbolos ou expressões que incitem à violência, ao racismo e à xenofobia.

Os promotores de espectáculos são responsáveis pelas instalações cedidas a grupos de adeptos e são obrigados a proceder à sua fiscalização, em ordem a assegurar que nelas não sejam depositados quaisquer objectos proibidos ou susceptíveis de possibilitar ou agravar actos de violência.

O que devem fazer os grupos organizados de adeptos para poderem beneficiar de apoios?

1 - Os grupos de adeptos devem constituir-se como associações nos termos gerais de direito e registar-se como tal na federação desportiva ou na liga da respectiva modalidade.

2 - Os grupos de adeptos devem possuir um registo organizado e actualizado dos seus filiados, com indicação dos elementos seguintes:

Nome, filiação, estado civil, morada e profissão.

3 - Os grupos de adeptos não podem adoptar sinais, símbolos ou expressões que incitem à violência, ao racismo e à xenofobia.

4 - Os grupos de adeptos não podem depositar nas instalações cedidas pelos promotores de espectáculos quaisquer objectos proibidos ou susceptíveis de possibilitar ou agravar actos de violência.

Tipos de apoio - Os promotores do espectáculo desportivo podem apoiar os grupos organizados de adeptos, através da concessão de facilidades de instalações, apoio técnico, financeiro ou material.

Quais os procedimentos preventivos na organização de competições desportivas?

Os regulamentos desportivos adoptados pelas federações desportivas e pelas ligas profissionais devem contemplar procedimentos preventivos a observar na organização das competições desportivas, relativamente aos grupos de adeptos, a concertar com as autoridades policiais:

1 - Separação dos grupos de adeptos dos promotores do espectáculo desportivo intervenientes, com reserva de zonas distintas; controlo de venda de bilhetes, a fim de assegurar a separação dos grupos de adeptos.

2 - Acompanhamento e vigilância de grupos de adeptos, nomeadamente nas deslocações para assistir a jogos disputados fora do recinto próprio do promotor do espectáculo desportivo.

Como intervêm o Conselho Nacional Contra a Violência no Desporto (CNVD)?

Em função do risco elevado do jogo, o CNVD, através da federação ou liga profissional respectiva, pode determinar a adopção e configuração específica de medidas, relativamente à separação de adeptos e aos controlos de venda de bilhetes, bem como, ao acompanhamento e vigilância de grupos de adeptos nomeadamente nas deslocações para assistir a jogos disputados fora do recinto próprio.

Qual é o regime legal aplicável aos grupos organizados de adeptos?

Os apoios a grupos organizados de adeptos estão regulados no artigo 6º da Lei nº 38/98, de 4 de Agosto, que estabelece medidas preventivas e punitivas a adoptar em caso de manifestações de violência associada ao desporto".

Voleibol de praia

Lesão afasta Brenha do Open da Bélgica

João Brenha não pôde fazer dupla com Miguel Maia na cidade de Ostende, no Open da Bélgica de voleibol de praia. Foi, Miguel Soares o seu substituto nesta etapa do Circuito Mundial.

João Brenha teve ordens para rigoroso descanso durante duas semanas e deverá regressar, à dupla olímpica hoje, para o penúltimo torneio deste ano, a disputar em Tenerife, nas Canárias.

Segundo João Brenha "era-me impossível fazer um esforço tão grande. Na forma em que me encontro, não iríamos obter grandes resultados e, por isso, vamos apostar no torneio de Tenerife, numa altura em que estarei, certamente, bastante melhor".

Recorde-se que João Brenha antes da participação no Open de Portugal, apresentava uma distensão na zona abdominal. A lesão, com o dis-



Os cuidados de João Brenha, com o seu treinador, Francisco Fidalgo (sempre do seu lado), num treino de ginásio, no Gimnopràia

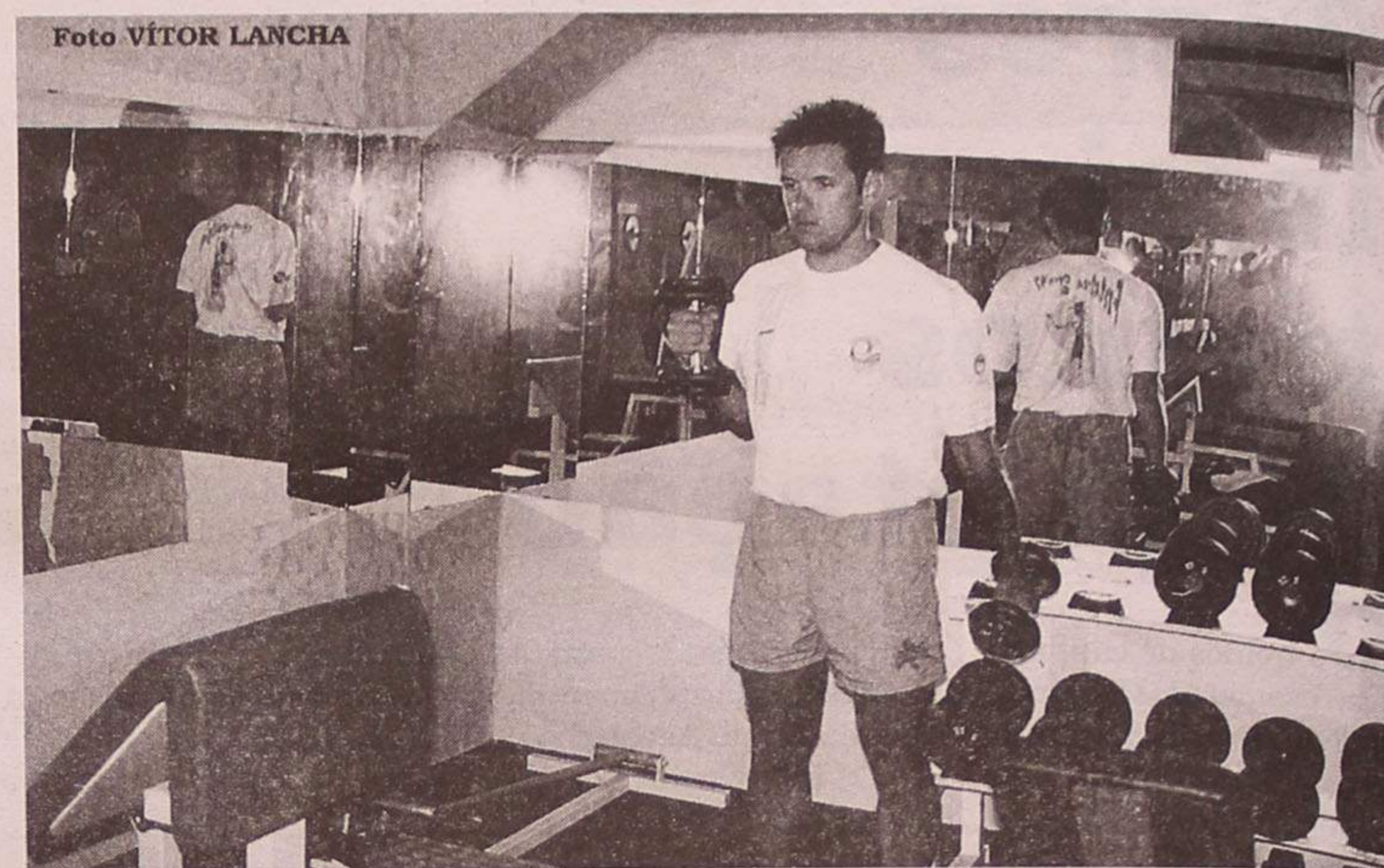

putar da prova, passou de 3 para 5 centímetros, ficando muito próximo da ruptura.

Entretanto, a dupla portuguesa de voleibol de praia Miguel Maia/Soares, obteve a 25ª posição no Torneio da Bélgica (Os-

tende).

Os portugueses foram batidos nos dois primeiros encontros pelos norte-americanos Blanton/Foinoimona E., por 6-15, em apenas 26 minutos de jogo, e pelos belgas Delanghe/Kempnaers, por 15-6, em

29 minutos. Com esta classificação, Miguel Soares e Miguel Maia somaram 34 pontos à pontuação individual e arrecaram um prize money de 1.000 dólares.

Manuel Proença



Flashes
Foto DOLORES SILVA

A melhor dupla portuguesa de vôlei de praia tem por norma não ir jogar à Indonésia, porém o mesmo não se passa com os atletas deste país. No Open de Portugal estiveram presentes, pela primeira vez, na fase de qualificação, duplas deste país. Assim, devido aos equipamentos fornecidos pela organização do evento, estas duplas tiveram de fazer publicidade a Portugal, enquanto que a bandeira Indonésia esteve hasteada em Espinho, embora tenha sido retirada antes do fim da competição



Vitara Regiões na Serra da Estrela

Direcionada para as gamas Vitara e Grand Vitara, tem vindo a ser desenvolvida uma acção promocional que permite a todos os clientes, que adquirirem qualquer um destes modelos em determinados períodos, a possibilidade de se inscreverem num fim-de-semana diferente. Aqui, é-lhes oferecida a oportunidade de adquirirem alguns conhecimentos essenciais à condução fora de estrada e de, na maior parte dos casos, estrear-se na prática do todo-o-terreno de lazer.

O Vitara Regiões, teve a sua primeira acção na

Serra da Estrela, permitindo a todos os seus participantes, a contemplação de paisagens únicas, na passagem do Vale Glaciar do Zêzere, Barragem do Covão do Ferro, Belmonte, Lagoa Comprida, Sabugueiro, aldeia situada a maior altitude de Portugal Continental entre outros locais repletos de história e tradições.

Mais recentemente, foi dada a oportunidade a todos os participantes de visitarem a Região do Gerês. No primeiro dia, a passagem pelo vau do Rio Homem até Ponte da Bar-

ca e a subida até ao Santuário da Senhora do Minho, em Plena Serra D'Arga foram pontos de referencia. No domingo algumas das bonitas cascatas do nosso primeiro Parque Natural, Peneda Gerês, assim como, locais míticos onde se enquadram a Pedra Bela e o Fujo do Lobo, não passaram despercebidos aos olhares atentos dos participantes, deixando vontade de lá voltar.

A terceira acção do Vitara Regiões, está já programada para os dias 8, 9 e 10 de Outubro, na região de Évora.

Toyota Land Cruiser equipa KFOR portuguesa



A unidade transportada que integra as forças de consolidação da Paz no Kosovo conta com 25 unidades Toyota Land Cruiser - versão militar - concebidas e montadas pela Salvador Caetano e fazem parte de um conjunto de cerca de duas centenas de veículos todo-o-terreno Toyota recentemente adquiri-

dos pelas Forças Armadas Portuguesas.

A Salvador Caetano assume-se assim como um dos principais fornecedores de equipamentos destinados a treino, operações militares no território nacional e no âmbito da participação da NATO, com destaque em operações de paz.

A escolha da representada da Salvador Caetano para o fornecimento de veículos todo-o-terreno, decorreu de um exigente e rigoroso concurso em que a imbatível qualidade Toyota se afirmou como a solução mais robusta e adequada às missões da Forças Armadas Portuguesas.

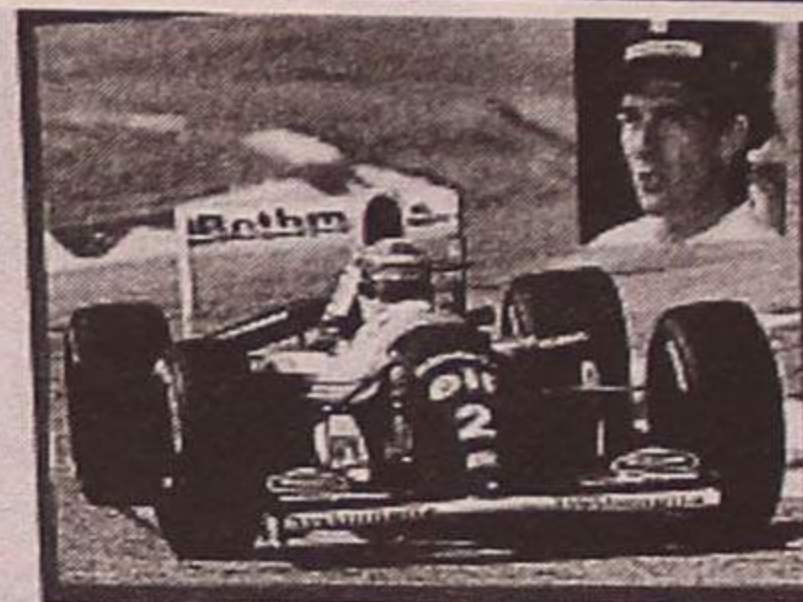

Flashes
Foto CARLOS SALVADOR

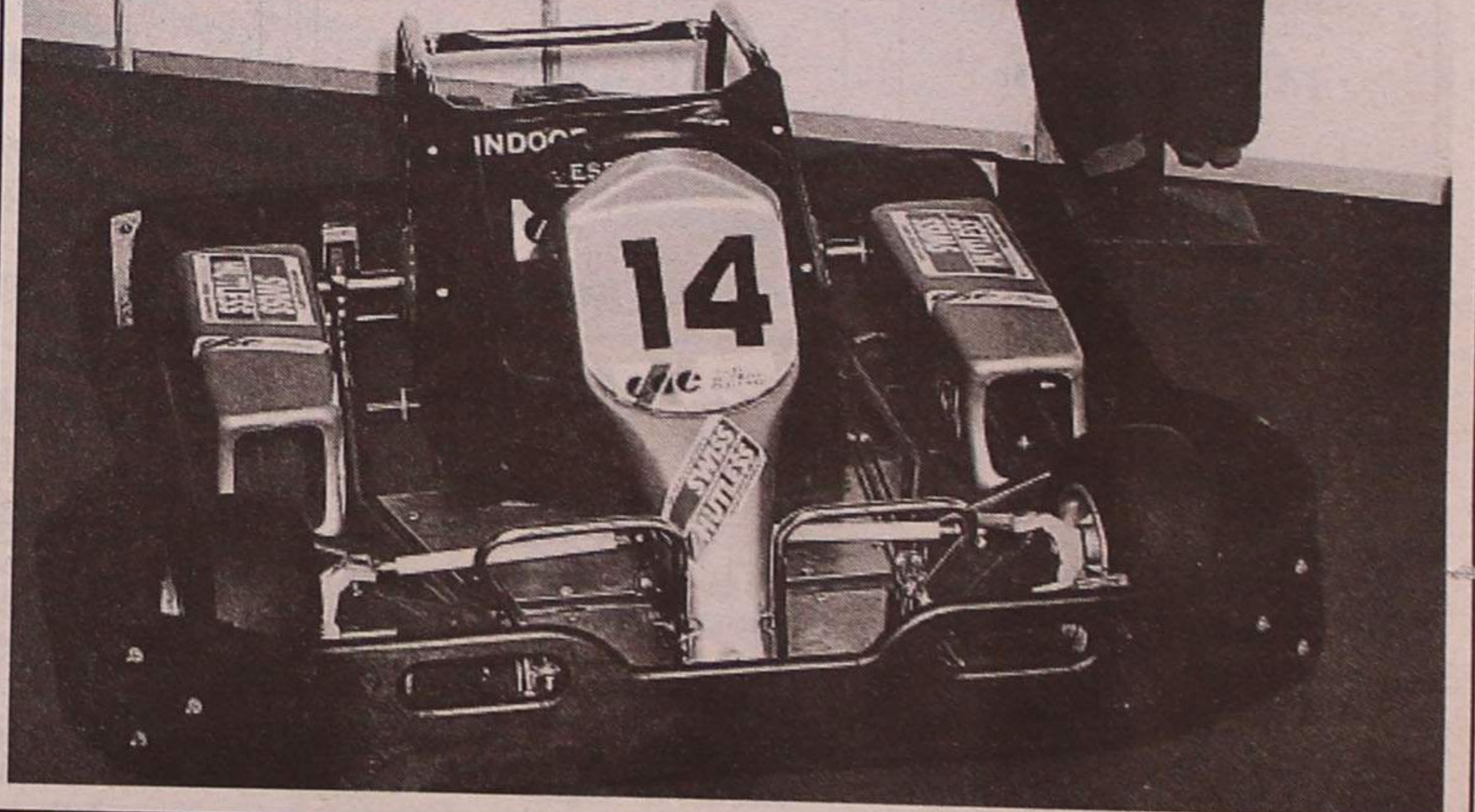

INFORMÁTICA

Admitem-se jovens com 12.º ano ou mais c/ conhecimentos do Windows/NT, Excel, Corel, Internet, etc., sendo 1 para a área de Apoio a Clientes (Comercial) e outro de Apoio a Clientes (Área de Assistência Técnica).
Resposta ao n.º 6975

VENDE-SE

Espinho T3 (abaixo da Feira)
Na Rua 33, c/ garagem fechada para 2 carros.
Telef. 734 58 20

LOJAS - ESPINHO

Rua 19/24

Áreas:

1.ª - 95,00 + 45,00 c/v
2.ª - 43,00 m²

Tel. 733 52 00

VIVENDAS DE LUXO

(já em construção)

Imos

promoção imobiliária, S.A.

Ao cimo da Rua 33 e...
a 1 min. do Parque da Cidade - a 2 min. do IC1

VIVENDA

C/ área de 220 m²;
4 quartos;
2 salas;
c/ aquec. central e garagem individual para 2 carros

VIVENDA

C/ área de 295 m²;
5 quartos;
2 salas;
c/ aquec. central e garagem individual para 3 carros

VIVENDA

C/ área de 345 m²;
5 quartos;
2 salas;
escritório;
c/ aquec. central e garagem indiv. para 4 carros

TELEM.: 0936 603 36 74 / 0936 400 81 21

... desde 36.000 c.

ESPINHO E ARREDORES

T1 - Ótimo Preço
NOVO

ANG. N.º 0216

T1 - 10.300c.
NOVO

ANG. N.º 0269

T2 CENTRO
21.750c.
NOVO

ANG. N.º 0247

NOVOS
T1 - T2 - T3
Desde 10.500c.

ANG. N.º 0259

RECUADO
T3 19.000c.

ANG. N.º 0220

MORADIA
P/ RESTAURAR
9.500c.

ANG. N.º 0705

LIC. AMI - 3388

Tel. 02 - 733 09 80

0933 - 419 38 66 * 0936 - 683 00 47



INFORMÁTICA, LDA



SEDE

Rua 18, N.º 1048
4500 Espinho
© 02- 7319088 FAX 02 - 7348892

FILIAL

Rua Bonitos de Amorim, N.º 445
4405 Póvoa de Varzim
© 052-619385 FAX 052-619385

TABELA PVP AGOSTO 1999 * IVA INCLUÍDO

CELERON 128

400 Mhz

Motherboard ZX até 466 MHz
64 Mb SDRAM
4.3 Gb Disco rígido
Monitor 15" Digital
VGA 4 MB AGP
CD-ROM 40X
Placa de som 16 bits
Colunas 80 Watts
Teclado + Rato + Tapete

142.000\$00

C/ IMPRESSORA
Epson stylus 440

170.500\$00

DIFERENÇAS

Celeron 433 Mhz	4.560\$00
Celeron 466 Mhz	9.900\$00
128 MB SDRAM	14.040\$00
Colunas 200 Watts	1.550\$00
Disco 6.4 GB	2.925\$00
Disco 8.4 GB	8.043\$00
Riva TNT 16 MB	18.400\$00
Monitor 17" Digital	20.000\$00
Movie Pack	80.000\$00

PENTIUM II

400 Mhz

Motherboard ZX até 550 Mhz
64 Mb SDRAM
6.4 Gb Disco rígido
Monitor 15" Digital
VGA 8 MB AGP
CD-ROM 40X
Placa de som 16 bits
Colunas 200 Watts
Teclado + Rato + Tapete

170.000\$00

C/ IMPRESSORA
Epson stylus 440

198.500\$00

DIFERENÇAS

128 MB SDRAM	14.040\$00
Colunas C/ Subwoofer	6.142\$00
Disco 8.4 GB	5.130\$00
Disco 10.1 GB	12.440\$00
Disco 13 GB	16.830\$00
Riva TNT 16 MB	14.000\$00
Monitor 17" Digital	20.000\$00
Movie Pack	79.000\$00

AMD K6 II

350 Mhz

Motherboard MPV3 1 MB Cache
64 Mb SDRAM
4.3 Gb Disco rígido
Monitor 15" Digital
VGA 8 MB AGP
CD-ROM 40X
Placa de som 16 bits
Colunas 200 Watts
Teclado + Rato + Tapete

137.400\$00

C/ IMPRESSORA
Epson stylus 440

165.900\$00

DIFERENÇAS

AMD K6 II 400 Mhz	6.400\$00
AMD K6 II 450 Mhz	10.500\$00
AMD K6 III 400 Mhz	19.000\$00
AMD K6 III 450 Mhz	35.000\$00
128 MB SDRAM	14.040\$00
Colunas c/ Subwoofer	6.142\$00
Disco 6.4 GB	2.925\$00
Disco 8.4 GB	8.043\$00
Riva TNT 16 MB	14.000\$00
Monitor 17" Digital	20.000\$00
Movie Pack	79.000\$00

PENTIUM III

450 Mhz

Motherboard ZX até 550 Mhz
64 Mb SDRAM
10.1 Gb Disco rígido
Monitor 15" Digital
VGA 8 MB AGP
CD-ROM 40X
Placa de som SB AWE 64 PCI
Colunas 200 Watts
Teclado + Rato + Tapete

205.000\$00

DIFERENÇAS

Pentium III 500 Mhz	68.000\$00
Pentium III 550 Mhz	99.500\$00
128 MB SDRAM	14.040\$00
Riva TNT 16 MB	14.000\$00
Monitor 17" Digital	20.000\$00
Movie Pack	76.000\$00

OFERTAS

Na compra do PC recebe ainda:
1 - CD Software (Compactadores, Gifs animados, Utilitários p/ Internet e Música, Jogos, Anti-virus, Icons, Fontes, Imagens)
1 - Caixa de disquetes

Especial - Movie Pack Costa Verde

MOVIE PACK - Kit DVD ROM / Sound Blaster Live Value
Colunas Sound Blaster 4 Point Surround 1000

Na compra de um computador equipado com o Movie Pack :

Crédito 5 filmes DVD



Galerias S. Pedro
Rua 23, 174 - Loja F
4500 Espinho
Tel. 02 - 7348467

IMPRESSORAS DE
QUALIDADE



EPSON



Epson stylus 440

28.500\$00

Epson stylus 640

35.000\$00

Como candidato por Aveiro

Marques Mendes visita Espinho



O actual líder parlamentar do Partido Social Democrata (PSD) e cabeça-de-lista por Aveiro às próximas eleições legislativas Luís Marques Mendes, passou na passada semana por Espinho, no intuito de, junto da população, e com a colaboração do candidato espinhense Luís Montenegro, se inteirar dos principais temas que apoquentam o concelho de Espinho.

Numa visita inicial, carregada de simbolismo, Marques Mendes fixou como objectivo da sua lista o reforço da representação

social-democrata no Parlamento. Enalteceu a qualidade da sua equipa e prometeu um acompanhamento constante e próximo da população do distrito de Aveiro.

Por seu turno Luís Montenegro mostrou-se confiante relativamente à sua possível eleição, colocando ao eleitorado espinhense a seguinte questão: "nas próximas eleições as pessoas de Espinho devem dizer quem preferem como seu representante na Assembleia da República, ou a actual deputada Rosa Albernaz (analisando o seu

desempenho) ou eu próprio?", dado considerar que "José Mota apenas decora a lista socialista".

Entretanto, Ricardo Sousa, jovem futebolista que na época passada deu o triunfo ao Beira Mar na final da Taça de Portugal ao marcar o golo da vitória e, que alinha agora pelo Futebol Clube do Porto, vai ser o Mandatário da Juventude do PSD/Aveiro nas próximas eleições legislativas.

Para além do interesse demonstrado pela jovem esperança em participar na campanha eleitoral surgindo ao lado do cabeça-de-

lista do PSD, Marques Mendes refere que "Ricardo Sousa é fortemente acarinhado pelos jovens do Distrito" o que poderá ser um bom trunfo para atingir a vitória nas eleições.

Mas Marques Mendes não ficou por aí e, inclusive foi até Aveiro, para assistir ao jogo Beira Mar-F.C.Porto a contar para a primeira mão da Supertaça Cândido de Oliveira. Os jovens foram mais uma vez o alvo, sendo que o cabeça-de-lista lhes dedicou algumas horas passando pelos bares da praça do Peixe em Aveiro.

Em Aveiro

"A segurança não tem idade"

O Ministério da Administração Interna, tem vindo a desenvolver a nível nacional, programas que visam a proximidade entre as Forças de Segurança e os grupos sociais considerados mais vulneráveis, tornando-lhes possível o melhor acesso à protecção policial e garantindo-lhes, em parceria com outras entidades e instituições, um direito social fundamental que é a segurança e a tranquilidade públicas.

Neste sentido, têm sido feitas campanhas de divulgação e sessões de trabalho com actividades e iniciativas diversas ade-

quadas ao tema, como é o caso do programa "Escola Segura". Actualmente, e muito devido ao facto de este ano ter sido consagrado pela ONU, como o Ano Internacional das Pessoas Idosas, foi desenvolvido um programa designado por "Apoio 65-Idosos em Segurança". Este programa tem sido divulgado em todo o país e, na passada quarta-feira, no Governo Civil de Aveiro, decorreu uma reunião alargada de sensibilização das Forças de Segurança, a qual teve a participação dos Comandos Distritais da PSP e da GNR (Grupos Territoriais

de Aveiro e de S. João da Madeira), e os respectivos comandos de esquadra, destacamento e postos da sua área de jurisdição.

Este programa foi sujeito a um novo incremento com a assinatura, no passado dia 2 de Maio, de um protocolo com a Portugal Telecom, que prevê numa 1ª fase, a instalação gratuita de mil telefones e de mil endereçadores automáticos de chamadas na casa de idosos desfavorecidos a nível económico e socialmente isolados. Além desta ajuda, o programa "Apoio 65-Idosos em Segurança" tem como

alvos o aconselhamento de segurança, a adopção de um modelo de acção de segurança adequado ao perfil e necessidades da população idosa, interagir directamente com outras instituições que prestem apoio a este público realizando acções de formação aos prestadores de cuidados naquelas áreas e recolhendo e trocando informações no âmbito da prevenção da criminalidade e da redução do sentimento de segurança.

No entanto, para que este programa surta efeitos positivos, é necessário ajustar estas medidas à escala de cada local e aos meios disponíveis, sem descorar a importância que as várias entidades públicas, quer a nível de segurança quer a nível social, terão no sucesso deste programa.

Alexandra Nunes

Exposição de Brinquedos em Esmoriz

Entre o próximo dia 27 deste mês e o dia 5 de Setembro, irá decorrer uma exposição de brinquedos na Avenida Joaquim Oliveira Silva, na praia de Esmoriz, intitulada "Coleccionismo- Exposição de Brinquedos Kinder".

O Clube Ornitológico de Esmoriz-Secção Cultural, organizou uma exposição de brinquedos que irá ter lugar entre o dia 27 do mês corrente e o dia 5 de Setembro, em Esmoriz, cuja entrada será gratuita. As peças em exposição são da colecção de Aníbal Leça e poderão ser vistas na data referida das 14.30 às 19 horas e das 21 às 24 horas.

Entretanto, integrado no mesmo evento, haverá também um concurso de desenhos, que decorrerá de 28 deste mês a 4 de Setembro. Este concurso destina-se a todas as crianças que visitem a exposição, sendo o tema: Brinquedos Kinder. Segundo o regulamento, o concurso será dividido em dois escalões etários, dos 8 aos 10 anos (escalação A), e dos 11 aos 13 anos (escalação B). Os participantes no dia em que realizarem o seu desenho devem apresentar um documento comprovativo da sua idade e todo o material para a execução do desenho será fornecido pela organização. Os três melhores trabalhos de cada escalação serão premiados e todos os participantes receberão diplomas. Os desenhos efectuados ficarão na posse da organização.

Alexandra Nunes

Problemático excedente de leite

Os excedentes de produção de leite na Europa, estão a preocupar os representantes do sector em Portugal.

Diversas empresas de produtos lácteos, correm o risco de verem diminuída a sua carteira de clientes, devido à situação actual no sector leiteiro. É que os excedentes de produção em Espanha, França, e Alemanha, estão a levar a uma diminuição dos preços do leite vendido por estes países, estando algumas empresas a estudar a compra desta matéria prima fora de Portugal.

É o caso de algumas grandes superfícies que poderão vir a recorrer a Espanha e França para comprar o leite necessário para recompor o stock das suas marcas brancas vendidas em Portugal.

A Associação Nacional dos Industriais de Lactícios (ANIL) denunciou esta semana que as crises financeiras vividas nos mercados russos e do sudoeste asiático, o decréscimo do consumo no centro da Europa e o excedente da produção de leite em diversos países comunitários estão a levar vários estados membros da UE "a escoar os produtos a qualquer preço", e que, no mercado espanhol, já se fala de situações de *dumping* e de utilização de leite de baixa qualidade.

A ANIL refere que as cadeias de distribuição nacionais poderão optar por importar as marcas próprias do leite, deixando de comprar aos produtores nacionais.

T4 Duplex

Rua 18, n.º 1007

Boas áreas, fogão sala,
g. individual, pré-inst. a.c.
(Trata o próprio)

Tel. (02) 733 52 00

DR. ILÍDIO D'OLIVEIRA SANTOS

MÉDICO DENTISTA

Implantes / Ortodontia Fixa / Prótese Fixa

Consultórios:

— Rua 16 (Esquina Rua 19), n.º 545-1.º Dt.º - Espinho - Telef. 7342931
— Rua Júlio Dinis, 748 - 4.º Esq.º - Sala 413 - Porto - Telef. 6007175
— Rua Manuel Alves de Sá, 15 G - 4400-494 V.N. Gaia - Telef. 02-7118661/7118642

Acordo com as entidades: ACASA; CGD; ADSE

EM ESPINHO

ESTABELECIMENTO COM 540 M²

Bem localizado

Telefone, (02) 734 85 73

Televisão

Programação

de 02

a 08/09 de 1999



Quinta (02/09/99)

00.00 - Sexto Sentido
00.30 - As Lições do Tonecas
01.00 - Uma Casa em Fânicos
02.00 - 24 Horas
02.30 - RTP/Economia
02.45 - Remate
03.00 - Os Lobos
03.30 - Repórter RTP
04.00 - A Idade da Loba
04.45 - Assalto à Televisão
06.00 - 24 Horas
06.30 - RTP Economia
06.35 - Remate
06.50 - Ecoman
07.00 - Júnior
07.45 - Herman Enciclopédia
08.30 - Passeio da Fama
09.45 - Docas
10.45 - Notícias
11.00 - Praça da Alegria
13.00 - Jornal da Tarde
13.45 - Se a Gente Nova Soubesse
14.15 - Rock Rendez Vous
15.00 - Júnior
16.00 - Jornal da Tarde
16.30 - A Idade da Loba
17.15 - Os Reis do Estúdio
18.30 - Repórter RTP
19.00 - Portugalmente
19.30 - Os Lobos
20.00 - Telejornal
20.45 - RTP/Economia
21.00 - Carlos do Carmo
22.15 - Remate
22.30 - Anúncios de Graça
23.00 - Máquinas
23.30 - Jornal 2

Sexta (03/09/99)

00.00 - Cromos de Portugal
00.30 - Docas
01.30 - Sítios
02.00 - 24 Horas
02.30 - RTP/Economia
02.45 - Remate
03.00 - Os Lobos
03.30 - Repórter RTP
04.00 - A Idade da Loba
04.45 - Assalto à TV
06.00 - 24 Horas
06.45 - Ecoman
07.00 - Júnior
07.45 - Herman Enciclopédia
08.45 - Carlos Carmo
10.15 - Jet Set
10.45 - Notícias
11.00 - Praça da Alegria
13.00 - Jornal da Tarde
13.45 - Se a Gente Nova Soubesse
14.15 - Rock Rendez Vous
15.00 - Júnior
16.00 - Jornal da Tarde
16.30 - A Idade da Loba
17.15 - Os Reis do Estúdio
18.30 - Repórter RTP
19.00 - Portugalmente
19.30 - Os Lobos
20.00 - Telejornal
20.45 - RTP Economia
21.00 - As Lições do Tonecas
21.30 - "O Costa do Castelo"
23.30 - Jornal 2

Sábado (04/09/99)

00.00 - Companhia dos Animais
00.15 - Café Lisboa
02.00 - 24 Horas
02.30 - RTP/Economia
02.45 - Remate
03.00 - Os Lobos
03.30 - Repórter RTP
04.00 - A Idade da Loba
04.45 - Assalto à Televisão
06.00 - 24 Horas
06.30 - RTP Economia
06.35 - Remate
06.45 - Ecoman
07.00 - Júnior
08.00 - Companhia dos Animais
08.30 - Clube das Músicas
09.30 - Os Lobos (compacto)
10.30 - Flores de Cá e de Lá
11.00 - Máquinas
11.30 - Nomes da Nossa Terra
12.00 - Ler para Crer
13.00 - Jornal da Tarde
13.45 - Estrada Viva
14.30 - A Ferro e Fogo
15.15 - Docas II
16.15 - Os Principais
17.15 - Os Destinos de Sofia
17.45 - Uma Casa em Fânicos
18.45 - Santa Casa
20.00 - Telejornal
21.00 - Futebol
23.00 - Festivais do Ramo Grande
23.30 - Jornal 2

Domingo (05/09/99)

00.00 - Lelé e Zequinha
00.30 - Carlos do Carmo
02.00 - 24 Horas

02.30 - Jardim das Estrelas
04.30 - Jet Set
05.00 - Os Destinos de Sofia
05.30 - Portugalmente
06.00 - 24 Horas
06.30 - Júnior
07.30 - Noites de Verão
09.00 - Os Lobos (compacto)
10.30 - Futebol
12.00 - Missa Dominical
13.00 - Jornal da Tarde
13.45 - Bombordo
14.15 - Made in Portugal
15.30 - Cromos de Portugal
16.00 - Sexto Sentido
16.30 - Clube das Músicas
17.30 - Jardim das Estrelas
19.30 - Domingo Desportivo
20.00 - Telejornal
20.45 - Ecoman
21.00 - Horizontes da Memória
21.30 - Passeio da Fama
22.30 - Domingo Desportivo

Segunda (06/09/99)

00.00 - Nós os Ricos
00.30 - Noites de Verão
02.00 - 24 Horas
02.30 - Festival do Ramo Grande
03.00 - Conversas Soltas
04.00 - TV Nostalgia
05.00 - Bombordo
05.30 - Máquinas
06.00 - 24 Horas
06.30 - Júnior
07.15 - Herman Enciclopédia
08.15 - Café Lisboa
09.45 - Notícias
10.00 - Praça da Alegria
13.00 - Jornal da Tarde
13.45 - Consultório
14.15 - Rock Rendez Vous
16.30 - A Idade da Loba
17.15 - Os Reis do Estúdio
18.30 - Repórter RTP
19.15 - Resultados e Classificações
19.30 - Os Lobos
20.00 - Telejornal
20.45 - RTP/Economia
21.00 - Lelé e Zequinha
21.30 - Sítios
22.00 - Máscaras da Música
22.30 - Remate
22.45 - Conversas Soltas
23.30 - Jornal 2

Terça (07/09/99)

00.00 - Não Há Duas Sem Três
00.15 - Horizontes da Memória
00.45 - Made in Portugal
02.00 - 24 Horas
02.30 - RTP/Economia
02.45 - Remate
03.00 - Os Lobos
03.30 - Repórter RTP
04.15 - A Idade da Loba
05.00 - Uma Saga Europeia
06.00 - 24 Horas
06.35 - Remate
06.50 - Ecoman
07.00 - Júnior
07.45 - Jardim das Estrelas
09.45 - Notícias
10.00 - Praça da Alegria
13.00 - Jornal da Tarde
13.45 - Consultório
14.45 - Júnior
15.45 - Jornal da Tarde
16.30 - A Idade da Loba
17.15 - Os Reis do Estúdio
18.30 - Repórter RTP
19.15 - Ecoman
19.30 - Os Lobos
20.00 - Telejornal
20.45 - RTP Economia
21.00 - Sub 26
22.30 - Remate
22.45 - Jet Set
23.15 - Jornal 2

Quarta (08/09/99)

00.00 - Os Principais
01.00 - Máquinas
01.30 - Flores de Cá e de Lá
02.00 - 24 Horas
02.30 - RTP Economia
02.45 - Remate
03.00 - Os Lobos
03.30 - Repórter RTP
04.15 - A Idade da Loba
05.00 - Maria João e Mário Laginha
06.00 - 24 Horas
06.30 - RTP Economia
06.35 - Remate
06.55 - Ecoman
07.00 - Júnior
07.45 - Nico D'Obra
08.15 - Horizontes da Memória
08.45 - Made in Portugal
09.45 - Notícias
10.00 - Praça da Alegria
13.00 - Jornal da Tarde
13.45 - Consultório
14.45 - Júnior
15.45 - Jornal da Tarde
16.30 - A Idade da Loba
17.15 - Os Reis do Estúdio
18.30 - Repórter RTP
19.15 - Ecoman
19.30 - Os Lobos
20.00 - Telejornal
20.45 - RTP Economia
21.00 - Café Lisboa
22.30 - Remate
22.45 - Nós os Ricos
23.30 - Jornal 2



Vereadores da Beira em visita ao nosso Concelho

Os vereadores do Conselho Municipal da Beira - Moçambique, Azinheira Filipe (Transportes, Comunicações e Rodoviária), Paulo João Lourenço (Prestação de Serviços e Meio Ambiente) e Jorge Manuel Soeiro (Turismo) encontram-se em Espinho, no âmbito do intercâmbio estabelecido pelo protocolo de geminação com aquela cidade moçambicana. Os três autarcas foram recebidos pelo presidente José Mota e pelo vereador Ma-

nuel Rocha, no gabinete da presidência da Câmara Municipal.

Para o responsável pelos Transportes, Comunicações e Rodoviária da Beira, Azinheira Filipe, "ainda temos muita coisa para fazer no nosso Conselho Municipal. No âmbito dos laços que nos unem, viemos a Espinho para tentar colher a experiência espinhense. Pretendemos estreitar as nossas relações" - sublinhou.

Segundo Azinheira Fi-

lipe, "a geminação entre estas duas cidades foi muito bem recebida na Beira e chegou numa altura muito boa. Fomos eleitos no ano passado e temos pela frente cinco anos de mandato. Por isso temos por obrigação desenvolver a cidade da Beira indo de encontro aos anseios do eleitorado que confiou em nós".

E concluiu:

"Tenho de agradecer à Câmara Municipal de Espinho todos os esforços que fez no sentido de tornar possível a nossa vinda".

Por sua vez, Paulo João Lourenço, responsável pelo pelouro da Prestação de Serviços e Meio Ambiente acha que "sob o ponto de vista geográfico, Espinho não difere muito da cidade da Beira. Há uma relação muito grande entre as duas cidades".

E prosseguiu:

"Na minha área existem muitas coisas semelhantes. Gostaria de aproveitar aquilo que se faz por cá, em termos de organização dos locais de lazer, dos jardins, de recolha e preparação dos resíduos sólidos e dentro de outras áre-

as, nomeadamente as sociais".

Por fim, o vereador Jorge Manuel Soeiro, responsável pelo Turismo da cidade da Beira, diz que "dentro do meu pelouro irei procurar criar um ambiente que seja propício ao desenvolvimento económico da Beira. Por aqui, dentro deste prisma, poderemos ver como uma autarquia pode ter iniciativas deste carácter - como pode criar este factor de desenvolvimento económico".

Para Jorge Soeiro "estas duas cidades têm grande tradição no turismo. Acredito que existem muitas ideias, em Espinho, que poderão ser transportadas para a Beira".

E concluiu:

"Espinho tem um dinamismo fantástico, que chama a atenção das pessoas. Tem uma grande capacidade de transportar esse dinamismo para a área social (solidariedade). Acredito que poderemos aprender muito através da efectividade do trabalho que aqui é desenvolvido".

Manuel Proença

Na terça-feira Estado de S. Paulo homenageia Espinho

No dia 24 de Agosto, uma delegação da Comissão das Comemorações dos 500 Anos dos Descobrimentos, do Estado de S. Paulo, Brasil, faz uma homenagem a Espinho durante a Sessão Solene da Comemoração do Centenário da Elevação de Espinho a Concelho.

Entretanto, no mesmo dia, e na prossecução da política de geminações com países de língua oficial portuguesa da Câmara Municipal de Espinho, a cidade de Bulana, Guiné Bissau, assina o protocolo de geminação com a Rainha da Costa Verde. A 3 de Setembro decorre uma cerimónia semelhante para oficializar a geminação com a cidade caboverdiana de S. Filipe.

PEQUENOS ANÚNCIOS

ADVOGADOS

MARIA DO CÉU SANTOS - Rua 18 n.º 582-2.º Esq.º - Sala 1. Telef: 731 21 00 - 4500 Espinho.

Dr. J. MOREIRA DE SOUSA - Advogado - Escritório: Rua 23 n.º 773 - 1.º Dt.º Telef: 7313535 c/ Fax (02) 7342022.

ALUGUÉIS

ALUGAM-SE QUARTOS, c/ casa de banho privativa, c/ cozinha, pequeno almoço, tratamento de roupa, garagem e TV cabo mais Sport TV. Telef: 734 00 02 ou 734 89 72.

ALUGO APARTAMENTOS T0, T1, T2 E T3. Totalmente equipados, com TV cabo mais Sport TV, telefone, garagens, limpezas. Rua 62 n.º 156. Telef: 7310851/2. Fax: 7310853.

ALUGA-SE QUARTO, MOBILADO c/ WC privativo. A partir do dia 1 de Setembro. Bem situado no centro de Espinho. A senhora educada ou senhor. Telef: 7343419.

ESCRITÓRIOS NO CENTRO, os melhores preços. João Passos "Imobiliária" Rua 23 n.º 174, 1.º N, Tel. 02 - 7320728 ou 0936 - 5861764.

CASA MOBILADA C/ 2 quartos. Aluga-se temporariamente. Telef: 731 33 37.

ALUGAM-SE 2 QUARTOS OU CASA - Temporariamente. A professores, professoras ou outros. Telef: 734 03 85.

ESCRITÓRIO NA RUA 19 - novo - c/ banho privado. Renda 60.000\$00 - AMI 4269 Habiespinho - Tel. 7311219/23 - TM - 0931-542234.

ALUGA-SE SALA PARA ESCRITÓRIO - C/ divisórias, área 70m2 angulo da Rua 20 c/ 62. Telef: 056372799. Telef: 09367090259.

ARMAZÉM NA RUA 20 N.º 1536 (ao lado da Fiat). Altos e baixos c/ 700 e tal m2. Telef: 7346924.

ALUGA-SE ESCRITÓRIO na rua 19 - novo - c/ banho privativo. Renda 60.000\$00 - AMI 4269 HABIESPINHO - Tel. 7311219/23 - TM-0931-542234.

CASA C/ 2 QUARTOS e 1 quarto grande de arrumos, sala e cozinha grande. Preço: 45 cts. Nogueira da Regedoura - Av.º da Bessada n.º 1175 - Telef: 7643769.

ALUGA-SE CASA C/ 2 grandes arumos e parque para 3 carros. Em Lourosa Rua 31 de Janeiro, 2278. A partir de 1 Setembro. Telef: 056 312069.

ANEXOS DENTRO DE QUINTAL - Renda 30 Cts. Telef: 7342491.

ALUGA-SE A PROFESSORAS CASA mobilada e equipada, no centro de Espinho. Telef: 7341707.

T2- MUITO BOM - 1.º Andar. Rua 14 - Tel. 02 - 734 56 27. Bom preço.

QUARTO INDIVIDUAL, em frente ao Liceu, c/ lugar de garagem, 4.º andar. Ligar preferência Telem: 0936 6252944. Telef: 7443185.

COMPRA-SE

SELOS- Compro coleções nacionais e estrangeiras. Pago bem. Mário Sousa - Rua da Costa n.º. 572-4445 Ermesinde - Telef: 9741494.

MÉDICO

MEDICINA TRADICIONAL-JAPONESA DE ESPINHO-Dr. AKIRA - Massagem - Shiatsu - Moxibustão - Acupuntura - Esgotamento Nervoso - Problemas de coluna - Dor em geral. Rua 23 n.º 344 Telef/Fax 02 - 7321730.

OFERECE-SE

SENHORA PARA TOMAR CONTA DE CRIANÇAS - Durante o mês de Agosto e restante parte do ano. Telef: 7344108 (a partir das 22 horas).

EMPREGADA DOMÉSTICA de Segunda a Sexta-feira. 8 horas diárias de preferência para Espinho. Telef: 7620955.

PASSA-SE

PAPELARIA, LIVRARIA E DIVERSOS. Telef: 7313887.

POR MOTIVO DE VIAGEM PASSA-SE LOJA para comércio e ainda habitação no centro de Espinho. Preço. 1.500 Contos. Telef: 7311537 Telem: 0936 - 2681546.

ESPINHO E ARREDORES - vários negócios - restaurantes - cafés - pastelarias - centro cópias-bares - etc. Consulte-nos temos o negócio a sua medida - AMI 4269 - HABIESPINHO - Tel. 7311219/23 - TM - 0931-542234.

PRECISA-SE

MANICURE SUPER MF - Rua 8 n.º 619 - Telef: 7346890 - Boa remuneração.

EMPREGADA DE MESA Restaurante em Nogueira da Regedoura. Horário: 12 às 17 horas e das 18.45 às 23 horas. Telef: 7646930.

SERRALHEIROS-SOLDADORES para trabalhar em Espanha em empresa de prestígio. Falar c/ Ricardo Silva. Telef: 02-7341893 Telem: 0931-4519268.

TROLHAS-SERVENTES OU APRENDIZES, equipas para estancar paredes. Ordenado a combinar. Contactar Telem: 0931 - 423 27 24.

EMPREGADA DE LIMPEZA. Contactar: Café Esquimó Telef: 7340974.

SERVIÇOS

ESTOFADOR - Restauro todo o tipo de sofás, cadeiras, etc. Orçamentos grátis. Telef: 734 40 90.

ESTÚDIOS - LABORATÓRIO - VITOR LANCHÁ - Passagem de filmes de Super 8mm para cassetes vídeo. Passamos para o nosso sistema, cassetes de vídeo que lhe enviemos do Brasil, USA, França ou qualquer outra parte do mundo. Telef: (02) 7345344. Telemóvel 0936-2788407.

VENDAS

T2 GRANJA PARK- C/ garagem, arrumos, lareira, vidros duplos, de 2 frentes, local muito aprazível. Preço: 14.500 c. Paulo Sergio Propriedades, Lic.º. 824 AMI - Telef: 02 783 00 42 / 783 86 80.

T3 GRANJA - De 3 frentes, garagem para 2 carros, 1 suite, lareira, aquec. central c/ recup. calor, c/ piscina, c/ vigilante todo dia. Preço: 24.000c. Paulo Sergio - Propriedades Lic.º. 824 AMI - Telef: 02 7830042 / 7838680.

T4 ESPINHO - De 3 frentes, garagem, arrumos, TV Cabo, lareira, 3 WC, muito bem localizado. Preço. 32.000 cts. Paulo Sergio - Propriedades Lic.º. 824 AMI - Telef: 02 7830042 / 7838680.

T3 LUXO - ESPINHO. Edf. c/ 3 apartamentos Pav. Soalho, aq. central, granito, móveis de cozinha, TV cabo, sala c/ 30m2, elevador, bloco só c/ 3 apartamentos, lugar de garagem - só visto 30.000cts. Área 150m2. Habiespinho - Tel. 7311219/23 - TM - 0931-542234 AMI 4269.

T3 (CENTRO) - ESPINHO - vende-se - Pav. Madeira, fogão de sala, móveis de cozinha, lugar de garagem, ótima localização. Aproveite já - 25.750. - AMI 4269 Habiespinho - Tel. 7311219/23 - TM - 0931 542234.

T3+1 (Centro) muito bom estado- Espinho. Lugar de garagem para 2 carros, despensa, arrumos no vão do telhado, boa disposição solar, elevador, condomínio barato, Preço-23.500 cts. AMI 4269 - Habiespinho - telef: 7311219/23 TM: 0931 542234.

ARCOZELO T2 - vende-se Moveis cozinha. Pav. madeira. Garagem individual. Só visto. 16.500 cts. AMI 4269 Habiespinho - Tel. 7311219/23 - TM - 0931 542234.

ENTRADA DE ESPINHO (Praias) T2 e T3 - vende-se - acab. de luxo, banhos em mármore, tectos c/ proj. embutidos, aq. central, estores electricos, coz. equipada, pav. lamp. carvalho, elev. c/ telef. porta segurança, arrumos, lugar gar. e fechadas, parabólica - T2 desde 20.000 cts. T3 desde 24.500 cts. AMI 4269 - Habiespinho - Telef 7311219/23- 0931 542234.

ESMORIZ (Perto da Praia) Moradia Tipo T3 c/ nova - Térrea - Boas áreas 4

frentes, jardim, gar. p/ 2 carros, 2 quartos + 1 WC, c/ Polivan Ext. Fogão de sala - só visto. Preço 36.000 cts. AMI 4269 Habiespinho - Tel. 7311219/23 - TM - 0931-542234.

ESPINHO (CENTRO) - vende-se T2- T3- T3 DUPLEX (vários) C/ bons acabamentos - Boas áreas prontos/ construção, contacte-nos não dará o seu tempo por perdido AMI 4269-Habiespinho - Tel. 7311219/23 - TM - 0931542234.

ESPINHO - (entrada) - vende-se - T4 (RECUADO) - C/ 160 m2, pav. madeira. aq.central, nascente/poente, vista de mar, suite, elevador, móveis de cozinha c/ tampo em granito, roupeiros embutidos, garagem fechada para 2 carros. Só visto. Habiespinho - telef: 731 12 19/23 - TM- 0931-54 22 34 - AMI 4269.

S. PAIO DE OLEIROS-Feira - vende-se TERRENO c/ 1050 m2, c/ viabilidade aprovada p/ 2 andares, moradia + jardim + arrumos. Preço 16.000 cts. neg. Habiespinho - Tel. 7311219/23 - TM - 0931-542234 AMI 4269.

T3 TOTALMENTE REMODELADO - Espinho - vende-se - pav. Lamparquet, boa disposição solar, arrumos c/ 25 m2 no vão do telhado, marquise, lugar de garagem, só visto. 23.000 cts. - AMI 4269 - Habiespinho- telef: 7311219/23 - TM - 0931-542234

T1 COM GARAGEM - Junto ao Liceu, Nascente/Poente. Pronto fins Setembro. Acabamentos de luxo. Vista para o mar. 15.500 Cts. Telem: 0936 2353736 (Particular).

T3 USADO - Junto à estação da CP. Preço 23.000 Negociáveis - Inf. Telef: 732 1137

PARA SI QUE QUER COMPRAR CASA - Apartamento, moradia ou lote de terreno para construção, consulte-nos pois temos a solução ideal para o seu caso, em Espinho e arredores. Telem: 0931 266668 e ou 02- 7344630.

T2 + 1 C/ 3 ANOS, cozinha equipada com electrodomésticos, lareira, lugar de garagem. Óptimas áreas, a 2 Km de Espinho, prolongamento da Rua 19. Telem: 0931264801.

T1 + 1 - Com garagem individual. 12.500 Cts. Paços de Brandão. Perto do ISPA. Contactar: 0933 3400259.

MORADIA - 3 FRENTES. Em acabamento, T5, 2 banhos, c/ 159m2 cob., e 150m2 desc., deslumbrantes vistas para o mar e Senhora da Saúde. 35.000c. ARCOZELO. Telem: 0931-4928011.

MÓVEL DE SALA DE ESTAR (estante e TV) em noqueira 2,5 m de comprimento. Bom preço. Telef: 7314740 - Espinho.

VENDO TODO O TIPO DE LENHA P/ fogões de sala, lareiras, etc. Faço bons preços. Entrego ao domicilio.



Informações pelo telefone (02) 733 55 00

De 20 a 26/08 de 1999

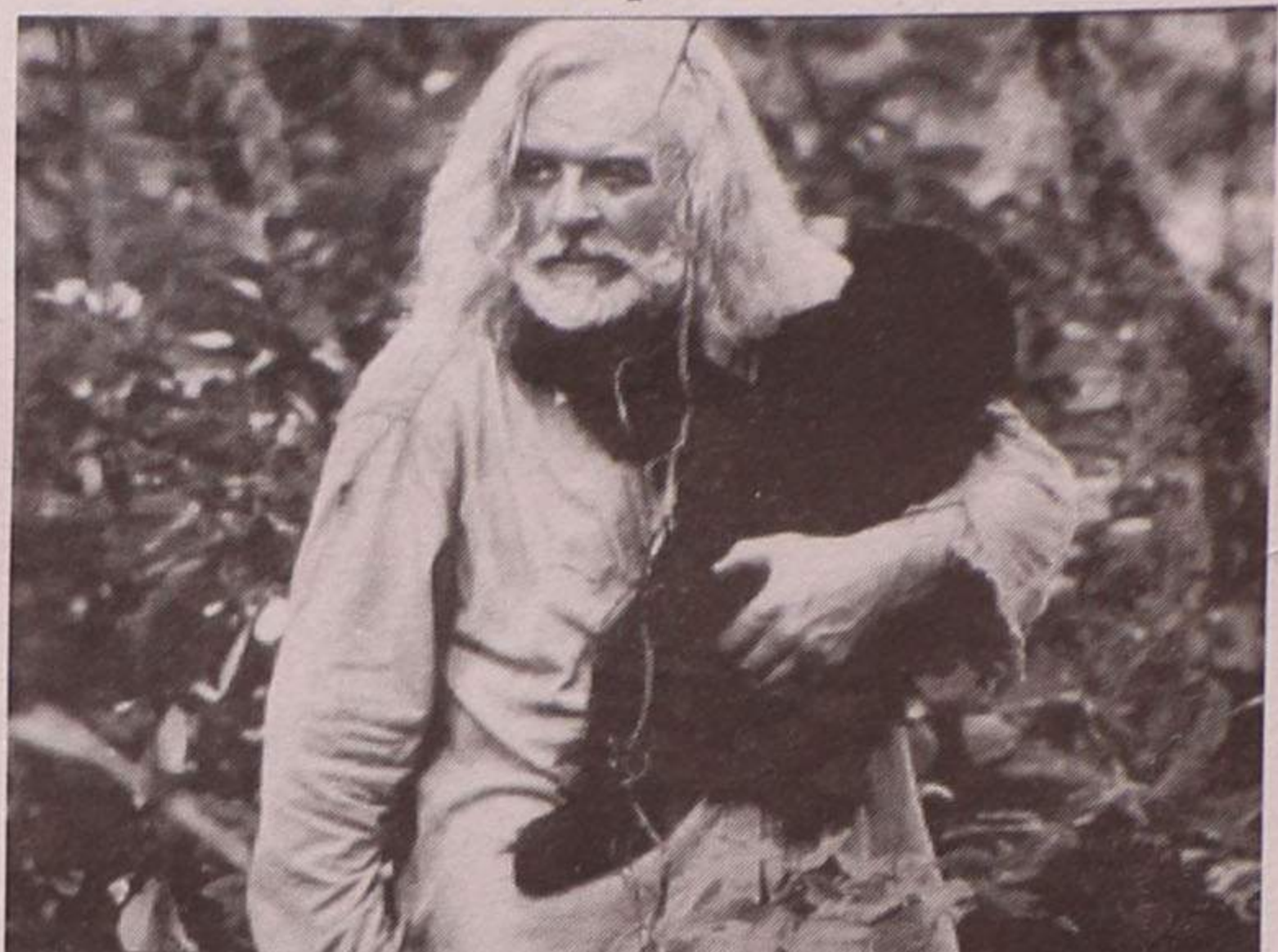

INSTINTO

FARMÁCIAS DE SERVIÇO

Quinta (19) - SANTOS Rua 19, n.º 263 - Tel. 7340331;
 Sexta (20) - PAIVA Rua 19, n.º 319 - Tel. 7340250;
 Sábado (21) - HIGIENE Rua 19, n.º 293 - Tel. 7340320;
 Domingo (22) - GRANDE FARMÁCIA Rua 8, n.º 1025 - Tel. 7340092;
 Segunda (23) - CONCEIÇÃO R. S. Tiago, n.º 709, Silvalde - Tel. 7311482;
 Terça (24) - TEIXEIRA Ctr. Com. Solverde/1, Avenida 8 - Tel. 7340352;
 Quarta (25) - SANTOS Rua 19, n.º 263 - Tel. 7340331.

P/ Vendas precisa-se de Colaboradores

Com carta de condução, jovens, conhecedores dos arredores e concelhos limítrofes de Espinho. Fixo + variável e outras regalias.

Resposta ao n.º 6500

LOJA FRENTE AO RIO DOURO

VENDE-SE em Empreendimento "SONAE"

Área: 63 m2 — Conclusão: Dez. 2000

Entrada: 13.500 c. — Total: 33.500 c.

Telef. 734 75 01

Agradeço que me contactem pelo Telem: 0931 4630320 Santa Maria da Feira.

PEQUENA MORADIA-Pronta a habitar. Rua da Solverde - Anta - Espinho. Telef: 7322042 Telem: 0931 4903437 / 0931 4179390.

MOVEIS DE ESCRITÓRIO, biombos, impressora Epson, 1520. Bom preço. Melhor oferta. Telef. das 9 às 18.30 h. para 7343006 - Espinho.

MOBILIAS: sala de jantar, quarto, estante. Boa qualidade. Telem: 0931 9004548. Telef: 7340886.

T3 - CONSTRUÇÃO, boas áreas, garagem fechada, 24.000 contos, bons acabamentos, perto do centro. João Passos "Imobiliária",

Tel. 02-7320728, ou 0936 5861764 VENHA ESCOLHER A SUA CASA.

T1 - SÓ 9.000 CONTOS, usado como novo, transportes à porta, S. F. Marinha. Com ou sem Crédito, fale connosco. João Passos "Imobiliária", Tel. 02-732 07 28, ou 0936 5861764 VENHA ESCOLHER A SUA CASA.

VENDE-SE MORADIA-PERTO DE ESPINHO e da praia com 1.º andar, 4 quartos, sala, cozinha, 2 banhos, r/ch amplo, cave, salão, cozinha e banho. Dá para transformar em habitação bifamiliar. Telef: 7343324.

VENDE-SE T3 PONTE D'ANTA - c/ novo. Bom preço. Telef: 7343845 Telem: 0931 9518285

Italnor **Sistema Usado Seguro**
Concessionário **FIAT**

PRECISA DE CARRO NOVO?



FIAT PUNTO 55SX DE 97 - FIAT PUNTO 55S DE 98

Usados como novos

Com poucos kms • Totalmente reconicionados • 12 meses de garantia
Condições preferenciais de financiamento • Preços imbatíveis
Oferta limitada disponível em toda a rede de Concessionários

RUA 20/43 N.º 496 — ESPINHO
☎ (02) 734 07 06 / 731 46 88
AV. 25 ABRIL — STA. MARIA DA FEIRA
☎ (056) 37 38 95 / 37 57 65

ESPINHO e Arredores

T2 RECUADO Vistas de Mar

ESPECTACULAR!!!

17.000 c.

(165714-A)

T2+1 1.ª Linha de Mar

VISTA DESLUMBRANTE

20.000 c.

(035050-A)

T3 Piscina Campo de Tênis

INCRÍVEL

Só **21.000 c.**

(051250-A)

MORADIA

A 100 metros da Praia BOM INVESTIMENTO!!!

30.000 c.

(051284-A)

Comercialização **GRUPO RÉPLICA** c Um **Tel.: 02-7313263**
SOC. DE MEDIAÇÃO IMOBILIÁRIA, LDA. Lic. AMI - 2401
REAL ESTATE

Cursos de Mergulho B.V. Espinho CCDTCMP

Contactos: (02) 734 33 68
(0931) 999 23 66
(0936) 302 20 54
Fax: (02) 731 24 86

Local: Espinho

Com o apoio da C.M. Espinho

Precisa-se

EMPREGADO DE CAIXA BALCÃO

Posto BP - Rua 19

Telef. 732 31 98

Precisa-se

COZINHEIRA

e PIZZAIOLO

PIZZARIA TOMATE

Rua 19 n.º 1359 • Telef. 731 29 63

CONSULTORES IMOBILIÁRIOS

PARA DEPARTAMENTO DE VENDAS EM ESPINHO

OFERECE-SE:

FORMAÇÃO
APOIO CONSTANTE
CLIENTES
GANHOS ELEVADOS
PRÊMIOS POR OBJECTIVOS

PRETENDEMOS:

DINAMISMO
C/ OU S/ EXPERIÊNCIA
DOS 20 AOS 60 ANOS
NECESSIDADE DE
GANHOS ELEVADOS

TEL. (02) 733 09 80

0933 - 419 38 66 * 0936 - 683 00 47

LIC. AMI - 3388

Lourosa Andar Moradia

JARDIM, CHURRASQUEIRA
TRÊS QUARTOS
GARAGEM INDIVIDUAL

Só... **17.500 cts.**

São João de Vêr Andar Moradia

TRÊS QUARTOS * JARDIM
GARAGEM INDIVIDUAL PARA DOIS CARROS
QUARTOS PARQUET

SÓ VISTO. LIGUE HOJE MESMO!!!

Espinho T2 Novo

PRONTO HABITAR
BONS ACABAMENTOS

Só... **17.697 cts.**

T3 Riomeão

PRONTO HABITAR

Só... **41.000\$00/mês**

T1 * T2 * T3

- ✓ STA. MARIA LAMAS
- ✓ MOZELOS
- ✓ OLEIROS
- ✓ RIOMEÃO
- ✓ ESCAPÃES
- ✓ LOUROSA
- ✓ ESPINHO
- ✓ P. BRANDÃO

Espinho T3 Recuado

Só... **22.000 cts.**

Esmoriz MORADIA 3 FRENTES

Só... **30.000 cts.**

TEMOS OUTRAS SOLUÇÕES PARA SI... LIGUE HOJE MESMO E MARQUE A SUA VISITA.
Telefs.: 02-7442500 / 02-7441811 / 056-784196 • Tlm.: 0931 - 293119

DE
vende-se no
Posto
Shell
(Av. 24)

T1

Grijó

T3

Rua 22

T3

Rua 16

MORADIAS

T4 e T3

FRENTE AO MAR
(Junto ao Hotel Solverde)

T2/T4

(Junto ao Liceu de Espinho)

T5 Dúplex

Rua 12 / 27
Espinho



CONSULTADORIA
E APOIO IMOBILIÁRIO
02 - 7321920
0936 - 6116732
AMI 1817

VILA AZUL Uma boa equipa soluciona...
PROPRIEDADES SOC. MED. IMOB., LDA.
Lic. AMI n.º 1832
Rua 3, n.º 523
Telef. 733 07 20/1/2

MORADIA - PEROSINHO - 3 frentes, cv + rc + 1.ª + anexos, com excelentes áreas, acabamentos de qualidade. Só visto. Ligue já. Proc.: 05-04/99-061

T2+1 DÚPLEX - MOZELOS - Novo, pronto habitar, com acabamentos de luxo, cozinha equipada, grande terraço e garagem. Só visto. Marque já a sua visita. Proc.: 05-04/99-630

MORADIA TÊRREA - GUETIM - Com boas áreas, fogão de sala, garagem para 2 carros + jardim. Venha conhecer. Proc.: 05-04/99-038

T3 - ESMORIZ - Como novo, bons acabamentos, fogão de sala, suite e lugar de garagem. Aproveite. Ligue já. Proc.: 05-04/99-576

T3 RECUADO - ARCOZELO - Como novo, excelente estado, óptimas áreas, terraço com 70 m2 e garagem para 2 carros. Apenas 24.000 c. Só visto. Ligue já. Proc.: 05-04/99-561

T1+1 - SERZEDO - Novo, boas áreas, excelentes acabamentos, com lugar de garagem. Só 12.800 c. Aproveite. Marque já a sua visita. Proc.: 05-04/99-622

T3 DÚPLEX - À ENTRADA ESPINHO - Com acabamentos de luxo, cozinha equipada, garagem e vistas de mar. Só visto. Marque visita. Proc.: 05-04/99-578

T2+1 - À ENTRADA ESPINHO - Com vistas de mar, acabamentos de 1.ª qualidade, garagem individual + arrumos. Só visto. Ligue já. Proc.: 05-04/99-389

T2 - T3 e T4 DÚPLEX - JUNTO ESPINHO
- Em fase de acabamentos, com acabamentos de luxo, áreas fabulosas com vistas de mar. Desde 19.500 c. Aproveite. Visite andar-modelo. Proc.: Gerência

ESPINHO



PEDRO LUÍS OLIVEIRA PINTO DE SÁ E SILVA

MISSA DE ANIVERSÁRIO

Há três anos que o Pedro nos deixou. Seus pais, irmão e demais família, participam que, por sua alma, será celebrada missa no próximo sábado, às 19 horas, na Igreja Paroquial de Paramos, agradecendo a todos os amigos que possam estar presentes.

Espinho, 19 de Agosto de 1999

LABORATÓRIOS VÍDEO

- Montagens de filmes amadores V8 - VHS - SVHS
- Fazemos mudança de sistema de cassetes vídeo de todo o mundo p/ o nosso sistema PAL e o inverso
- Recorde os seus filmes Super 8mm (bobines) passando-os para vídeo VHS

Contactos: Tel. (02) 734 53 44 | 24 horas por dia
Tlm. 0936 - 278 84 07

Tele-Rocha

Instalações de Gás com Contador
Móveis • Electrodomésticos
Cozinhas por medida

Vendas: Av. 24 - 771 • Tel. (02) 734 16 12
Gás: Rua 31 n.º 469 • Tel. 734 03 25 • Fax: 733 07 39

«Defesa de Espinho» - 3516 - 99-08-19

TRIBUNAL JUDICIAL DA COMARCA DE ESPINHO

ANÚNCIO

2.ª PUBLICAÇÃO

FAZ-SE SABER que no dia 07 de Outubro de 1999, pelas 14 horas, pelo 2.º Juízo do Tribunal Judicial de Espinho, nos autos de Carta Precatória n.º 134/99, extraída dos autos de Execução Ordinária n.º 448/96, proveniente do 2.º Juízo Cível da Comarca de V. N. de Gaia, instaurados por "BANCO TOTTA & AÇORES, S.A." contra DAVID FERNANDO DA SILVA ROLA e mulher, residentes em Quebrada - S. Paio de Oleiros, Santa Maria da Feira; JOAQUIM JOSÉ DE CARVALHO ROLA e mulher, residentes no Largo das Lapas, Bloco B, 4.º Dto., S. Paio de Oleiros, Santa Maria da Feira; ÓSCAR VALENTIM DE CARVALHO ROLA e mulher, residentes no Largo das Lapas, Bloco C, 2.º Esq.º, S. Paio de Oleiros, Santa Maria da Feira; e ZAIDA MARIA DE CARVALHO ROLA, residente na Av.ª Fernando Raimundo Rodrigues, Esmoriz - Ovar, não-de ser postos em praça, pela PRIMEIRA vez, para ser arrematado ao maior lance oferecido acima Esc.: 3.100.000\$00 (TRÊS MILHÕES E CEM MIL ESCUDOS), o seguinte IMÓVEL:

UM PRÉDIO URBANO, composto de 2 (DUAS) casas, arrumos e logradouro, com áreas cobertas de 21 m² e 28 m² e descobertas de 12 m² e 15 m², sito na Rua 16, n.ºs 1309, 1311 e 1313, na freguesia e concelho de Espinho, inscrito na matriz sob os artigos 1115 e 1116 e descrito na Conservatória do Registo Predial na ficha n.º 00627/310591.

É depositário do imóvel penhorado a arrematar, o Sr. NUNO MIGUEL DE FREITAS SALVADOR, residente na Rua da Rasa, 530, 4400 V. N. de Gaia.

Espinho, 16 de Julho de 1999

O Juiz de Direito,

a) Paulo Alexandre da Costa Correia Serafim

O Escrivão Adjunto,

a) José Azevedo dos Santos

«Defesa de Espinho» - 3516 - 99-08-19

J. TAVARES & IRMÃO, LIMITADA CONSERVATÓRIA REGISTO COMERCIAL DE ESPINHO

N.º de Matrícula: 00104/750516
N.º de Identificação de Pessoa Colectiva: 500 147 213
N.º de Inscrição: 07
N.º e Data da Apresentação: Ap. 01/990624

Rosa Paula da Silva Maia, 2.ª Ajudante da Conservatória Registo Comercial Espinho CERTIFICO que foi aumentado o capital social da sociedade em epígrafe de 100.000.000\$00 para 160.000.000\$00 tendo em consequência sido alterado o art.º 3.º do respectivo contrato ficado com a seguinte redacção:

ARTIGO 3.º — O capital social integralmente realizado em dinheiro e outros valores constantes da escrita social é de cento e sessenta mil contos e corresponde à soma de quatro quotas: uma de setenta e dois mil contos do sócio Joaquim Fernando dos Santos Tavares, uma de quarenta e oito mil contos da sócia Maria Bernardina Tavares Pereira, uma de vinte e quatro mil contos do sócio Delfim dos Santos Tavares e outra de dezasseis mil contos da sócia Maria Regina Duarte Faria.

O texto completo e actualizado ficou depositado na pasta respectiva.

Está conforme o original. Contém 1 folha.

Espinho, 6/7/99

A Ajudante,

a) Rosa Paula da Silva Maia

CRÉDITO À HABITAÇÃO

Comprou casa à mais de 3 anos?
Está a pagar uma prestação muito Alta?
Quer pagar uma prestação mais Baixa?
Contacte-nos e terá uma agradável notícia.
FINGEST, LDA. - Telef. 732 18 70

T3 - Duplex

Como novo em Espinho centro, gar dupla, vistas de mar, terraço, arrumos,...

Terreno

Em Anta, com ± 1300 m², em 2 artigos, dá para construir 2 moradias.

T2 - Espinho

Em Espinho, em bom estado, perto das escolas, bons acabamentos.

Escritórios

Para aluguer em Espinho centro, desde 60 c/mês, bem localizados.

Terreno

Em Espinho centro, com ± 350 m². Excelente negócio.

Lojas - Espinho

Nas ruas 30, 19, 21, para aluguer desde 150 c/mês

T3 - Espinho

Entrada individual, lareira, gar. ind., roupeiros, bons acabamentos,...

Terreno

Em Guetim, com ± 1500 m², para moradia de 4 frentes, local calmo.

ImoStudio
Soc. Med. Imobiliária Lda. Lic. 2690-AMI
Rua 23, nº 344, 1.ª Sala G, Espinho

7319214
09319785131

Manuel do Vale Fernandes de Sá

Missas do 1.º Aniversário

Sua esposa, filhas, filho, nora e genros vêm, por este meio, participar que será celebrada missa pelo seu eterno descanso no dia 23, segunda-feira, às 19 horas, na Igreja Matriz de Espinho. Desde já agradecem a quem comparecer.



Joaquim Catarino de Araújo

Missas do 4.º Aniversário

Sua esposa, filhos, noras, netos e irmãos, participam que mandam celebrar missa pelo seu eterno descanso, dia 26, quinta-feira, pelas 19 horas, na Igreja Matriz de Espinho, agradecendo desde já a todos que possam assistir a esta celebração.



António de Brito Paula

Missas do 1.º Aniversário

Na passagem do 1.º aniversário do falecimento do seu ente querido a família recorda-o com profunda saudade e participa às pessoas de suas relações e amizade que em sufrágio de sua alma será celebrada missa, dia 21, sábado, pelas 19 horas, na Igreja Matriz de Espinho, agradecendo desde já a todos quantos participarem na Santa Eucaristia.



Espinho, 19 de Agosto de 1999

FUNERÁRIA N.º SR.ª D'AJUDA - SANCEBAS & LUÍS ALVES - Rua 20 - Espinho - Telef. 7345129



ESPINHO
E CONCELHO
DA FEIRA

Lic. 2365 AMI

T3

Ao Estádio do Lamas

Boas áreas, c/ fogão de sala, 2 roupeiros, quarto de arrumos, cozinha mobilada, TV Cabo.

16.500 cts.

Ang. 261

T1-T2-T3

Paços de Brandão

Gás canalizado, fogão de sala, cozinhas em M.D.F. lacado ou madeira e equipadas c/ electrodomésticos.

A partir de:
10.500 cts.

T2 - Espinho

Boa localização, fogão de sala em mármore, pré-instalação de aquecimento central, 2 casas de banho, armários embutidos nos quartos.

só: 21.500 cts.

MORADIAS DE LUXO O SONHO AO SEU ALCANCE!

Junto à Nave Polivalente de Espinho e complexo de ténis

Boas condições de financiamento.

Tratamos de toda a documentação. Consulte-nos! Temos outras soluções.
Tel. (02) 7440276 / (02) 7450858
0931 - 9949928 / 0936 - 5716580



Com o circo e muito mais no Casino Solverde

Uma noite bem passada!!!

O Casino Solverde de Espinho tem um novo espectáculo em cena, que ficará por cá nos próximos quatro meses e que junta as emoções das acrobacias do circo, com a exuberância das danças russas, o ritmo latino dos gaúchos com o ballet clássico, num ambiente de cor e luz, que prende a atenção do público do primeiro ao último minuto.

A produção do espectáculo é de Belinda King e a coreografia de Lisa Cottrell, duas das grandes responsáveis pelo êxito da exibição de Fernando Pereira, o anterior sucesso em palco. Serguey Denissov, um dos bailarinos principais, também colabora na coreografia e guarda-roupa.

Apesar do espectáculo ter uma grande coerência e coesão entre os diversos quadros, alguns dos momentos são marcantes e

ficam na memória dos espectadores, tais como a dança russa com as varas e as acrobacias na corda. Também os fatos são de grande espectacularidade, em especial os das *matrioskas*, com belíssimas cores e desenho excêntrico. Mas a atracção principal é-o de facto e os dois gaúchos do *show* de Carlos Léon provocam arrepios no público com o seu ritmo, marcado nos tambores, e danças.

Apesar da beleza do *show*, uma noite no Casino Solverde está longe de se limitar ao espectáculo que decorre em palco. Ainda existe algum preconceito em relação ao ambiente de casino, mas quem vai ao Salão Baccarat, em qualquer dia da semana, tem garantida uma noite bem passada, onde se inclui um excelente jantar, com acompanhamento musical, um espectáculo de música e cor com grande

qualidade e a animação musical dos grupos: Triunvirato, All In One, José Nóvoa e Speed.

Uma noite diferente, passada com um grupo de amigos ou a dois, acaba sempre melhor com um pezinho de dança e é isso que acontece sempre. Este é o exemplo de um serão diferente, num ambiente requintado e muito agradável, que pode ser desfrutado por qualquer pessoa, desde que reserve a sua mesa com antecedência.

Para aqueles que preferem a diversão mais tradicional dos casinos, no Solverde existem 500 slot-machines, onde já têm saído bons prémios, e uma sala de jogos tradicionais, onde as mesas de ponto e banca, banca francesa, roleta francesa, roleta americana e *black jack*, estão abertas até às três da manhã.

Sandra Soares

