

DEFESA DE ESPINHO



APARTADO 39
4501 ESPINHO CODEX
PORTE PAGO

ANO 68 • NÚMERO 3517

26 AGOSTO 1999

PREÇO: 120\$00 (IVA incluído)

DIRECTOR: LÚCIO ALBERTO

SEMANÁRIO

FUNDADOR: BENJAMIM COSTA DIAS



Fotos VÍTOR LANCHÁ

Junta de Paramos promete medidas drásticas

Poluição da Lagoa não pode continuar!!!

A lagoa de Paramos, outrora local de recreio e lazer, onde as pessoas tomavam banho e andavam de barco em águas límpidas e tranquilas, é agora um depósito de detritos, de cheiro nauseabundo, situação que preocupa o presidente da Junta de Freguesia de Paramos, Américo Castro, e os deputados do Partido Socialista, que visitaram o local no passado sábado. Juntos, estes responsáveis ameaçaram com medidas drásticas no caso da Câmara de Santa Maria da Feira continuar a não respeitar os interesses dos concelhos de Ovar e Espinho.

Sandra Soares (texto)
Vitor Lancha (foto)

Como tem sido denunciado pelo **Defesa de Espinho**, a Lagoa de Paramos é cada vez mais um local onde se deposita poluição, que mata toda a fauna e flora que já foi rica e variada, transformando um local aprazível e com grandes potencialidades turísticas num depósito de águas desagradavelmente coloridas e com um cheiro nauseabundo, uma situação provocada pelas descargas que chegam do concelho de Santa Maria da Feira, através da Ribeira e Rio Maior.

Preocupado com esta situação, Américo Castro, presidente da Junta de Freguesia de Paramos, tem apostado na denúncia da situação, porém, segundo o próprio, "a Lagoa continua a ser o depósito de lixo de Santa Maria da Feira e isso não pode continuar a acontecer. Existem empresas naquele concelho, e elas estão identificadas e fotografadas, que fazem as suas descargas directamente para a ribeira, porém também os esgotos domésticos da responsabilidade da Câmara, têm o mesmo destino, daí que os poluidores sejam as indústrias, ma também a autarquia".

Esta situação mantém-se apesar das tentativas e esforços efectuados por parte da Freguesia de Paramos e Câmara de Espinho no sentido de promover o diálogo com o autarca de Santa Maria da Feira, é

por esta razão que a situação começa a atingir o ponto de ruptura, levando o responsável da Junta a ameaçar com o corte da Ribeira na fronteira com o concelho de Espinho, desviando-o para Santa Maria da Feira, pois, para ele, este é o único meio que pode levar "os responsáveis pelo concelho vizinho a sentirem as consequências do que estão a fazer, percebendo que "os gajos cá de baixo também são gente e merecem viver com dignidade".

Deputados do PS demonstram solidariedade

A ideia de tomar uma "posição frontal" e mais drástica é corroborada pelos deputados do PS do Distrito de Aveiro, Rosa Maria Albernaz, Anibal Gouveia e Manuel Francisco Valente que se deslocaram ao local, em companhia de elementos da Comunicação Social e responsáveis da Junta de Freguesia, com o intuito de realçarem o problema.

Rosa Maria Albernaz garante que já conhecem o problema há cerca de um ano, devido aos esforços do presidente da Junta de Paramos e da Câmara de Espinho e que têm vindo a trabalhar nele desde então, em colaboração com o Ministério do Ambiente que também está a par do que se passa, uma vez que o Director Geral do Meio Ambiente da Região Norte e vários especialistas do Instituto da Água já se des-



locarão ao local.

Assim, o alerta está feito não só em relação ao grau de poluição que afecta a Lagoa, mas no que diz respeito aos responsáveis pela mesma, "que vem do concelho da Feira, uma autarquia que não tem tido sensibilidade nenhuma para com as questões ambientais, embora tenha sido alertada para o facto das indústrias do seu concelho estarem a poluir o ribeiro, transformando a Lagoa no caixote do lixo da Feira".

Os deputados socialistas estão conscientes de que têm existido esforços, da parte do concelho de Espinho, para resolver a questão através do diálogo daí que também saibam que essas tentativas não

têm tido resultados práticos. É por esta razão que a sua proposta passa por uma última oportunidade, sentando todos os envolvidos - Câmaras de Ovar, Feira e Espinho e Juntas de Freguesia de Paramos e Esmoriz, à mesma mesa, numa reunião de trabalho.

No caso desta solução não ter resultados, terá de se assumir uma posição mais drástica, apoiando totalmente as decisões tomadas pelos executivos das Juntas envolvidas. Esta posição de frontalidade também é pedida ao Governo, nomeadamente ao secretário de Estado do Ambiente, Ricardo Magalhães, com quem os deputados se reuniram na passada terça-feira, para de-

nunciar a situação. Desta reunião saíram duas promessas, por parte do responsável pelo Governo: o compromisso de uma visita, a muito curto prazo, à Lagoa de Paramos e a garantia de que a fiscalização passará a ser mais apertada no concelho de Santa Maria da Feira.

Estas promessas vêm no seguimento da afirmação dos deputados do PS. Para eles "quando as coisas não são resolvidas a bem são a mal, é por esse motivo que o Governo tem de tomar uma posição frontal, no sentido de obrigar o presidente da Câmara da Feira a assumir as suas responsabilidades, de contrário, tem de haver castigos para quem não cumpre".

ESPINHO (CENTRO)

Apartamento T3 - 2.º Dto. - Rua 22/35

- Usado, em óptimo estado
- Lugar de garagem
- Arrumos no vão do telhado
- Cozinha totalmente equipada

Garagem Individual Fechada

Rua 34, n.º 996

Contactar:

J. Bernardes & Filhos

Sociedade de Mediação Imobiliária, Lda.

Tel.: 02-734 43 70 ou 0931 - 955 46 62/3

LOJA DE FÁBRICA

transparente
ACRÍLICOS

SOMOS FABRICANTES

Executamos todo o tipo de trabalho em acrílicos • Peças de mobiliário • Acessórios de casa de banho • Expositores para montras • Vitrines para estabelecimentos comerciais • Todos os tipos de peças para decoração • Cúpulas para maquetas • Placas com gravação (nomes e logotipos) • Todos os tipos de peças por encomenda • Troféus e Brindes • Painéis para publicidade • Gravações em acrílicos

Rua 25, n.º 191 (Junto ao Edf. Palmeiras)
Telef./Fax: (02) 731 33 53 - 4500 ESPINHO

CLÍNICA DE MEDICINA DENTÁRIA

Acordos com : PSP, ACASA, CGD, EDP, SAMS, PHILIPS

Dr. Jorge Pacheco

ORTOPANTOMOGRÁFIA, TELERRADIOGRÁFIA, IMPLANTOLOGIA, ORTODONTIA (fixa e removível), PRÓTESE (fixa e removível)

Rua 8 n.º 381-1.º • 4500 ESPINHO • Telef. 7342718

ALUGA-SE ou VENDE-SE

ESTABELECIMENTO - C/ 100 m2 de área + 50 de cave e 60 de logradouro. Rua 30 n.º 600.

1 ARMAZÉM INDUSTRIAL - De 550 m2 - 300.000\$00.

T2 - 110 m2, acabamentos de luxo. 19.000 c. Pronto a entregar.

T2 - 108 m2. 15.000 c. Prazo de entrega: 12 meses.

ARMAZÉM - 210 m2. 160 c.

LOJA - 100 m2 - Cave - 80 m2 - 120.000\$00/mês

Aluga-se GARAGEM - Rua 19 c/ 15 m2 - 12.500\$00

Telef. 734 03 25 - 7330730 • Fax 733 07 39

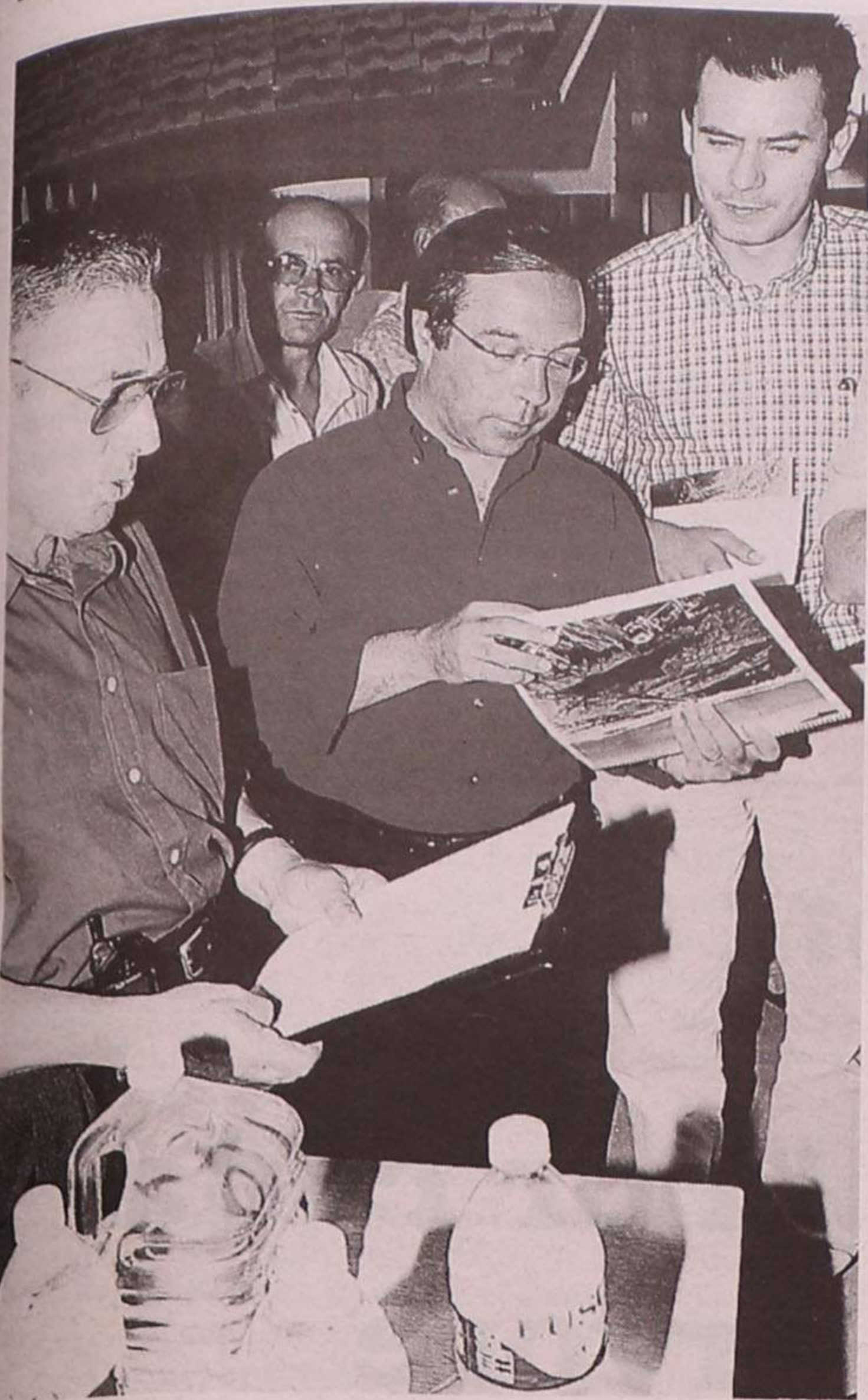

PSD propõe protocolo pré-eleitoral com o PS

O "drama" paramense



Foto VÍTOR LANCHIA

No passado domingo, os actuais deputados e candidatos do PSD no distrito de Aveiro, liderados pelo cabeça de lista, Luís Marques Mendes, estiveram no

concelho de Espinho em contacto directo com a população.

Do programa da visita constaram também reuniões com a Junta de Fre-

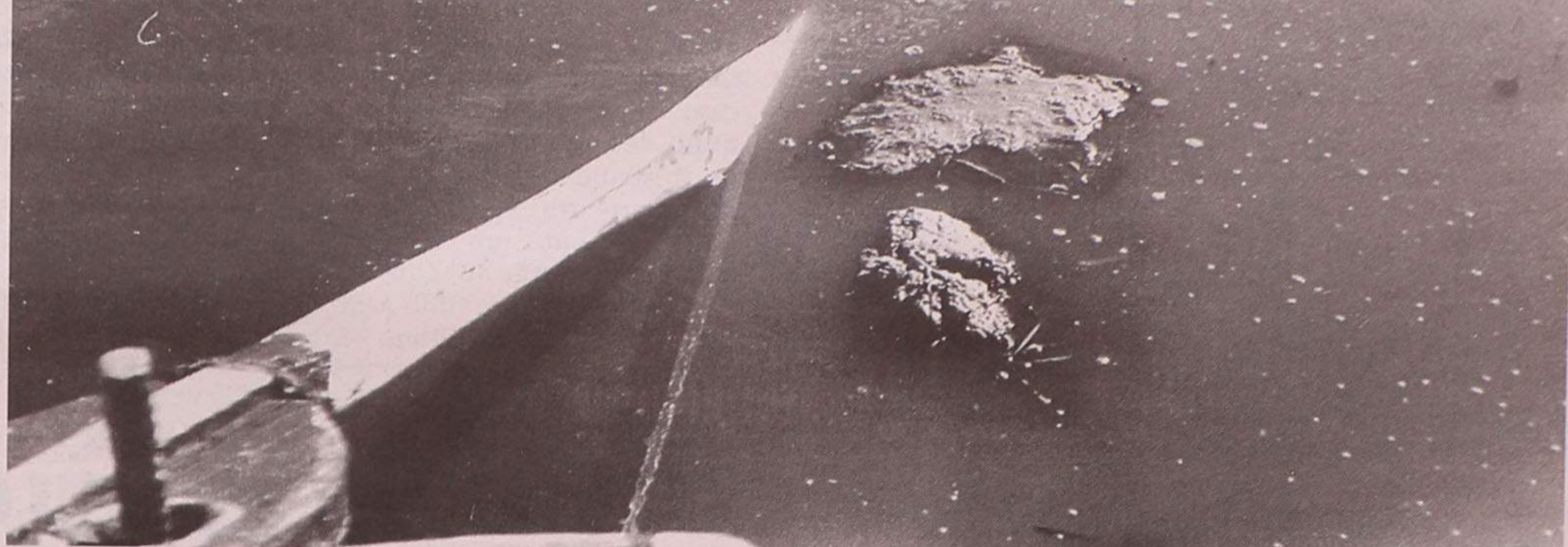
guesia de Paramos e a Apardil, seguidas de uma deslocação à lagoa de Paramos.

Os deputados do PSD mostraram-se preocupados com o alto nível de poluição existente no local e que no dizer dos paramenses constitui já um caso de saúde pública. Depois das exposições convergiram para a urgência de uma intervenção capaz de resolver todas as vertentes do problema.

Demarcando-se da tro-

ca de acusações como via a seguir, Marques Mendes e o candidato espinhense Luís Montenegro, reconheceram ser mais útil alcançar uma plataforma de entendimento "entre pelos menos os dois maiores partidos, sem colocar à partida ninguém de fora", mas tendo consciência que "é da vontade política de ambos que dependerá a solução".

Nessa linha, propuseram, que "sob a égide da autarquia de Paramos" fos-

se celebrado "um protocolo pré-eleitoral entre PSD e PS, com a participação das autarquias envolvidas, que defina os traços essenciais e os prazos de apresentação no local, contemplado a resolução de todos os aspectos emergentes do problema, bem como a respectiva dotação de meios financeiros".

Marques Mendes diria ainda que "só depende da vontade política, selada no documento proposto, o vínculo dos dois partidos no

sentido de viabilizarem na Assembleia da República a adopção de um programa de intervenção revestido em forma de Lei, e que resolva todas as vertentes da questão".

Segundo a Comissão Política do PSD de Espinho, "tanto Américo Castro, presidente da Junta de Freguesia de Paramos, como Domingos Monteiro, da Apardil, acolheram de bom grado a solução proposta, classificando-a como ouro sobre azul".

TER O ATLÂNTICO POR HORIZONTE

Como uma onda saída do Oceano que lhe dá o nome, nos limites entre V. N. de Gaia e Espinho situa-se o **EDIFÍCIO ATLÂNTICO**.

Perto de Espinho, junto às praias e à nova Esplanada.

Com uma paisagem de sonho

ANDARES

T1, T2, T3, T4 E T4 DUPLEX

DUAS LOJAS



edifício
Atlântico

PAREDES DUPLAS C/ ISOLAMENTO
TV CABO
PRÉ-AQUECIMENTO
JANELAS DUPLAS
PORTA DE SEGURANÇA BLINDADA
TODOS OS ANDARES C/ SUITE
SALA DE CONDOMÍNIO C/ 60 m²
E TERRAÇO C/ 170 m²
LUGAR DE GARAGEM
ARRUMOS

POR TUDO ISTO, VALE A PENA VISITAR-NOS!

PARA VISITA
CONSULTE O NOSSO SERVIÇO DE VENDAS
NO LOCAL OU PELO
TELEFONE 02-732 21 37
DE SEGUNDA A SÁBADO

Rua Principal
Lugar de Espinho
S. Félix da Marinha
V. N. GAIA



CONSTRUÍMOS A PENSAR EM SI!

Semanário Registrado
na Direcção-Geral de Comunicação
Social sob o nº 41/37

DEFESA DE ESPINHO

Fundado em 27/Março/1932

PROPRIEDADE

EMPES - Empresa de Publicidade
de Espinho, Lda.

Matriculada na Conservatória do Registo Comercial
de Espinho sob o n.º 59, folhas 30 do livro C-1
Capital Social 1.040.000\$00

Direcção

Lúcio Alberto

Redacção

Manuel Proença
Sandra Soares

Colaboradores

Alberto Monteiro
Alexandra Nunes
António Duarte Estêvão
António Regedor
Benjamim Rodrigues da Silva
Carlos Salvador (fotografia)
Dagmar Lourenço (Brasil)
Dolores Silva (fotografia)
Elísio Baptista (Brasil)
Fabiana Almeida (fotografia)
Gomes Amaro
José de Abreu
José Curral
José Domingues
Liliana Neves
Maria Fernanda Barroca
Maria Helena Vasconcelos
Napoleão Guerra
Paulo Malheiro
Vitor Lancha (fotografia)

Departamento de Produção

António Guerra

Publicidade

Joaquim Natário

**Secretaria de Administração
e Redacção**

Cristina Fonseca
Fernanda Oliveira

**Serviços Administrativos
e Publicidade**

Rua 26, N.º 601 - 2.º Esq.
Apartado, 39 - 4501 ESPINHO Codex
Telef / Fax 02 - 734 15 25

Departamento de Redacção

Rua 26, N.º 601 - 2.º Esq.
Apartado, 39 - 4501 ESPINHO Codex
Telef. 02 - 731 20 19 - 731 92 61

Impressão

NAVEPRINTER
- Indústria Gráfica do Norte, SA
E.N. 14 (km 7,05)
Apartado 121 - 4471 MAIA Codex
Tels. 941 10 85; 948 56 31 e 948 55 64
Fax 941 10 84

Tiragem média

4.000 exemplares
Depósito Legal n.º 1604/83

Os textos (e ilustrações) de Opinião publicados nesta edição são da inteira responsabilidade dos seus autores, não vinculando, directa ou indirectamente, o cariz editorial e informativo deste jornal.

Há cem anos, o Mundo era diferente. E, naturalmente, Espinho também. Um século volvido, o Mundo evoluiu, numa escala nunca antes concretizada pelo Homem. Uma ousadia que se perspectiva em contínuo desenvolvimento. Espinho também evoluiu e, seguramente, evoluirá, por força das circunstâncias e dos anseios dos seus cidadãos, dando sequência ao labor de sucessivas gerações.

Enquanto o Mundo

ainda lamenta as notícias mais recentes, como o terramoto que abalou a Turquia, deixando um rastro de destruição e morte, e Ílhavo procura explicações plausíveis para um crime (na noite seguinte ao eclipse do sol), com um filho a matar os seus pais, em

ritual satânico (o parricida ficou seis horas junto dos cadáveres), os portugueses gozam (os que podem...) as férias no Algarve, onde uma onda de ilusão fez evacuar todas as praias!

E em Espinho? Agosto é o mês por excelência dos

emigrantes, dos turistas e dos veraneantes daqui e de qualquer lugar das redondezas, com uma maré de gente nas feiras das segundas, as ruas superlotadas de automóveis, o frenesim nas praias e o comboio a abarrotar!

Hoje, muitos espinhenses

regozijam-se com o centenário da elevação a concelho, independentemente da presença deste ou daquele ministro, incluindo o primeiro-ministro, seja ele António Guterres, este ou aquele de um partido qualquer. Importa dar relevo a uma efeméride, para a qual contribuíram espinhenses, ricos ou pobres, intelectuais, doutores, operários e pescadores... ao longo de cem anos!

Lúcio Alberto

Editorial

Centenário

Correio do Leitor

Cuide-se da Zona Sul

É com profundo desagrado e tristeza, mas com o devido respeito que, como cidadão de Espinho (nascido e criado), escrevo esta carta que apenas pretende ser um alerta e uma chamada de atenção para todo o *staff* da nossa Câmara, em especial, para o senhor presidente.

Gostaria de lhe chamar a atenção para os *vendedores ambulantes* (mais do que as mães) que se espalham de forma desordenada pelas ruas da nossa cidade, especialmente na Rua 2 - esp lanada marginal). É vê-los a vender óculos de sol, arranjos de flores, roupas, ... enfim, tudo o que possamos imaginar, ocupando o passeio que foi feito com o objectivo de a população e visitantes ai poderem passear, o que neste momento se toma quase impossível. Prova disso, é o facto de as pessoas terem que andar pela estrada, onde só deviam circular os automóveis.

Mais grave e até mais escandaloso, é a autêntica *feira do peixe* que ali se pode observar todos os fins-de-semana junto à extinta Fábrica Brandão Gomes. E ver aquele peixe a *torrar* ao sol durante horas a fio sem o mínimo de higiene e que é vendido como se tivesse sido acabado de pescar. Mas não é só, são os *palavrões impróprios* para os ouvidos e os restos de peixe que ali são deixados no final do dia pelas peixeiras, o que provoca um cheiro insuportável, para além de deixarem

tudo o passeio sujo (imundo). Por isso mesmo, já ouvi denominar esta zona de S. Pedro de "a mais suja da nossa cidade".

Chamo também a atenção para os *barcos* que pescam ali na praia de S. Pedro, o que é terminantemente proibido, não deixando os veraneantes gozarem as suas férias com a tranquilidade e a paz que procuram, ao virem para a nossa praia. Porque não pôr cobro a estas duas situações? Será porque são os habitantes da zona da Marinha de Silvalde, onde estão incluídos os pescadores e as peixeiras atrás mencionadas, que lhe dão a vitória nas eleições? É bom não esquecer que, segundo a Constituição da República Portuguesa, *somos todos iguais e temos os mesmos direitos*.

Ali mesmo ao lado, como já tive a oportunidade de referir, situava-se a Fábrica Brandão Gomes, recentemente demolida, depois de várias promessas (desta e de anteriores câmaras) pelo que desde já lhe dou os meus parabéns senhor presidente, pela sua coragem. No entanto, aproveito para lhe fazer uma sugestão. Que tal mandar pavimentar toda aquela área que, para além de mais bonita, podia ser mais bem aproveitada? Talvez um parque de estacionamento que no Verão faz tanta falta!

Gostava ainda de lhe colocar as seguintes questões:

Que é feito da limpeza à

praia de S. Pedro? Não merece ser limpa como é a Praia da Baía?

Ou as pessoas que para lá vão são mais do que nós - os que vamos para a Praia de S. Pedro?

E as "Noites do Atlântico"? Foram extintas? Embora por vezes de má qualidade, eram a única animação nocturna que a nossa marginal tinha durante os meses de Verão. Agora, se não fossem os *músicos ambulantes*, como são chamados, a nossa cidade não tinha qualquer tipo de animação nocturna.

Termino esta carta solicitando-lhe (senhor presidente) que perca algumas horas do seu precioso tempo a debruçar-se, e a solucionar, estas questões que são de extrema importância para dar uma imagem mais bonita, limpa e digna à nossa cidade. Não é só mostrar no País Regiões (programa diário do Canal 1, da RTP) os eventos e as inaugurações mais importantes que se realizam na cidade. E preciso também dar à Zona Sul da cidade uma imagem nova e mais bonita, como tem agora a Zona mais a Norte, mais especificamente a situada perto do Rio Largo (desde já aproveito para lhe comunicar que está muitíssimo bonita). Não teremos também nós, habitantes da Zona de S. Pedro, o mesmo direito? Lembro-lhe que todos os cidadãos, independentemente da área onde residam, merecem ver a sua zona limpa e bem tratada.

Agradeço desde já a atenção que possa prestar a estas questões, bem como à sua rápida e eficaz resolução.

Hélio Machado
(Espinho)

"Por cada árvore a abater plantamos duas"

Na edição do dia 29 de Agosto, veio publicado neste jornal um artigo de opinião, de José Domingues, em que a dada altura refere o seguinte, que passo a citar: "A árvore a que cortaram os ramos no Largo dos Combatentes, está definhada, a fenece. Não acham, senhores responsáveis que se tratou dum atentado contra a natureza, melhor dizendo dum *crime*?"

Estando eu por dentro do que se passou, vejo-me obrigado a esclarecer o seguinte:

Num determinado dia fui alertado de que existia um ramo, com algum porte, caído no Largo dos Combatentes. Verifiquei o que se tinha passado, e sem querer culpar ninguém, fiquei com a sensação de que o camião grua que ali costuma estacionar, danificou um dos ramos da referida árvore.

De imediato se procedeu ao acerto do corte do respectivo ramo e de mais dois, secos, da referida árvore, uma vez

que poderiam pôr em perigo a vida de alguém que ao passar por debaixo da árvore tivesse o azar de os mesmos lhe caírem em cima, dado tratar-se de ramos com peso considerável.

Devo dizer também que, mesmo antes de tudo isto acontecer, a árvore apresentava, e apresenta, sinais de doença, estando a secar lentamente.

Sem me querer alongar muito mais, gostaria de dizer que quando houver alguma dúvida relacionada com este tipo de assunto, se procure uma fonte verdadeira para mais uma vez não cair se na tentação de dizer asneiras. *Crime* são os fogos postos e/ou o que fizeram na Amazônia.

Saiba ainda que o nosso lema é: "Por cada árvore a abater, plantamos duas."

Luis Pereira
(Responsável pelos serviços de jardinagem da Câmara Municipal de Espinho)

O reino maravilhoso

Foi assim que Torga classificou esta encantadora e encantada região de Trás-os-Montes. As "Terras do Demo" de Aquilino também estão aqui e por onde Torga e Junqueiro se deixaram apanhar pelos penhascos e vegetação bravia que muito gostariam de beneficiar da frescura das águas do Douro que, sequiosos, espreitavam cá dos altos.

Trás-os-Montes, região de mil maravilhas e de "seiscentos demónios", agastados com as grandezas históricas e humanas que podem ser vistas neste museu natural que, por toda a parte, nos cerca, são eles quem continua a espalhar que em Trás-os-Montes e Alto Douro só existe pobreza ancestral. Se calhar, parados no tempo e no espaço, ainda se julgam no tempo de Junqueiro, o poeta lúcido e sincero, de aspecto físico rude, calçado com couro de vitela de que eram feitas as suas botas de aldeão, cardadas com brochas de ferro, que lhes serviam de protectores. Só assim podiam aguentar as caminhadas que faziam de Freixo de Espada-à-Cinta até à Barca d'Alva, atraído pelo movimento de pessoas que o comboio da Linha do Douro conferia àquela localidade fronteiriça. A pé regressava àquela vila, com uma fogaça debaixo do braço, que lhe serviria de merenda pelo longo caminho de cerca da vinte quilómetros.

*Pobres dos pobres, são
[pobrezinhos,
Aves sem lares, aves sem
[ninhos,
Passam em bandos, em
[alcateias,
Pelas herdades, pelas
[aldeias.*

Isto escreveu o poeta. Era assim. Ele não era indiferente aos desprotegidos da sorte nem à hipocrisia. Mas hoje nem pobres há, quanto mais em "bandos" ou em "alcateias". Os pobres, de bens materiais e espirituais, amontoam-se nas imediações das grandes cidades ou vivem escondidos com a sua má sina em apartamentos, às vezes, de luxo. Mas isto é da responsabilidade da ciência política, que me atrai como vício humano e que sou obrigado a combater, com o desgosto de não poder assistir a uma justiça social, capaz de nivelar rendimentos pelo caminho da cultura, da educação e do amor que nos ensinam os mandamentos do Sinai.

O Penedo Durão

*Pétreos canhões negros se levantam na raia transmontana,
Apontados ao céu, estão em firme postura de guerra,
Ali colocados por telúrica força sobre-humana,
Para gigantescas lutas de fogo, água, de terra,
Por entre as íngremes arribas, cedendo ao rio dourado
O caminho que foi cavando, apressado, decidido,
Até ver com o do Águeda o seu leito nivelado,
Para lá ficar o Luso do Castelhana dividido,
Fazes-me pensar numa lenda antiga, que fosse esquecida,
Que falasse de lutas titânicas, de vida ou de morte,
De guerras ferozes, numa outra era desconhecida.
Por tudo isto ficaste como és, Penedo Durão.
O rio, ajudado pelos quatro ventos foi o mais forte,
Sou da tua beira mas, a ti, não te deixou ser beirão.*

José Augusto Curral
(escritor)



Assim mudemos de rumo.

Passei pela pátria de Junqueiro, há já bastante tempo. Mas o que mais me impressionou em Freixo de Espada-à-Cinta não foi sua torre heptagonal, que serviu de fortaleza, a sua Igreja Matriz ou o pelourinho que se ergue no largo, junto do mesmo templo. Foi o Penedo Durão. Muitas vezes o vi lá do planalto, situado a nascente da Marofa. De tão longe só o via como colossal muro a pique, não sabia sobre o quê. Quando o visitei escrevi como passo a indicar:

"Não há muito para dizer"

Meio-mundo está de férias. A vida parou neste mês de Agosto em que as criaturas dizem adeus ao trabalho, ao despertador, pela manhãzinha, a acordá-los, a dizer que são horas, a pô-los fora da cama para mais um dia de trabalho, de preocupações, de noites quantas vezes mal dormidas, a confrontarem-se com os problemas do dia e da noite, vividos extremamente, sem soluções que não se vêem, que não se encontram.

E, hoje, pelo nascer do sol, aqui na Costa Verde, não se via o sol. Era nevoeiro, só. E, aí, no cinzento que envolvia a terra nestas paragens do litoral, veio-nos à lembrança Fernando Pessoa na mensagem do *Nevoeiro*, que recordamos nas suas obras-primas dos nossos tempos de juventude, a admirar o talento do poeta que tão bem cantava as nossas interrogações, a falar da terra que é nossa, deste pequeno recanto da Ibéria onde, desde os primórdios da nacionalidade, se calhar foi assim:

*"Nem rei, nem paz, nem lei, nem guerra,
Define com perfil e ser
Este fulgor baço da terra
Que é Portugal a entristecer.
Brilho sem luz e sem arder,
Como que o fogo-fátuo encerra.*

*Ninguém sabe que coisa quer.
Ninguém conhece que alma tem.
Nem o que é mal, nem o que é bem.
(Que ansia distante perto chora?)
Tudo é incerto e derradeiro.
Tudo é disperso, nada inteiro.
Ó Portugal, hoje és nevoeiro..."*

Mas pela tarde ele dissipou-se, raiou o sol onde se espelhava o mar. E a esperança, voltou. Gente que chegava. Ninguém partia! A vida animava as praias e Avenidas a desfrutar o sol da criação.

O Mar, às vezes, nervoso - se calhar pelo nevoeiro - que o envolve, mudou para a bonança, para o aco-



lhimento, em vagas mansas, onde o azul do céu se reflectia, configurando dois mundos na fraternidade de um abraço que durou a tarde toda. Neste quadro de fraternidade entre as criaturas, que se saudavam, reviam-se, quantas delas, de ano a ano por altura deste mês, quanto de alegria se via espelhada nos seus olhos, lembranças que se guardam, amizades que se fizeram, relacionamento que ficou, uma sociedade mais fraterna que se vai multiplicando e fazendo deste mundo - que é o nosso - um mundo mais saudável e mais digno de ser vivido. O *Nevoeiro* das nossas frustrações, também está ligado a uma paragem no trabalho para afagar os corpos, aliviar as almas, dar descanso ao corpo. Talvez por isso - ou por isso mesmo - depois de férias de relacionamento de todos nós, uns com os outros, é melhor, mais compreensível, mais leve de stresses que não trás.

As férias estão a acabar para uns, e muito perto do fim para a maioria. Oxalá que quando regressemos, uns e outros, ao *frenesi* do dia a dia, sintamos que ficamos melhor, que adquirimos mais energias para prosseguir a caminhada, que devemos utilizá-las, sobretudo para sermos mais compreensivos uns com os outros. Que cada manhã seja uma manhã de esperança.

José de Abreu
(comendador)

ESPINHO - VENDE-SE

LOJA NA RUA 30

Área, 80 m² + Cave, 50 m²
+ Logradouro, 60 m²; 2 banhos

Telem.: 0933 - 840 24 07

Clínica Médica Dentária

Dra. Rosa Neves

Dra. Leopoldina I. Santos Tavares

Acordos com: ACASA e CGD
Rua 23 n.º 773 - 1.º esq. - Espinho
Telef: 734 01 16

VENDE-SE

Espinho T3 (abaixo da Feira)
Na Rua 33, c/ garagem fechada
para 2 carros.

Telef. 734 58 20

Vende-se ou trespassa-se Confeitaria em Espinho

Instalações modernas, totalmente equipada,
pronta a funcionar (com licenças e alvarás).
Excelente oportunidade

Telem: 0936 - 90 48 06

HOTEL CANINO

Escola de Treinos

OBEDIÊNCIA • GUARDA
PROTECÇÃO

SE VAI DE FÉRIAS FAÇA JÁ
A SUA RESERVA

Rua do Lavrador, n.º 47 - Cardielos - Rio Meão
4520 Sta. Maria da Feira • Telef. (056) 784005 - Telem. 0931 - 4865752



Dr. Vitor Hugo

MÉDICO DENTISTA

C.T.T. - SAMS - S. QUADROS - C.G.D. - ACASA - P.S.P.

Rua 19 n.º 342 - 1.ª Sala 4 - Telef. 731 27 70
ESPINHO

Conselhos para "uma visão pedagógica"

Juventude Popular preocupada com ambiente

O ambiente, o estado das ruas e passeios da cidade, e os arrumadores de automóveis, foram o tema de uma conferência de imprensa da Comissão Política Concelhia de Espinho da Juventude Popular (JP). Os jovens populares apontam o dedo ao executivo camarário, aconselhando a ter "uma visão pedagógica da situação, a intervir com mais afinco e mais apelativa, tendo em conta a maneira como se deve armazenar e despejar o lixo".



numa cidade vocacionada para o turismo; e os arrumadores de automóveis".

A Juventude Popular entende que "a situação das praias e das ruas é muito preocupante e, por isso, está na altura de se repensar e apresentar soluções para a próxima época balnear".

Sobre os arrumadores, a JP disse que a Comissão Política Concelhia do PP "já havia questionado o executivo em devido tempo. Porém, ainda não obteve qualquer resposta convincente". Para a JP "o problema começa a ser resolvido com o licenciamento dos arrumadores" e refere que "a Polícia nada mais pode fazer senão identificá-los".

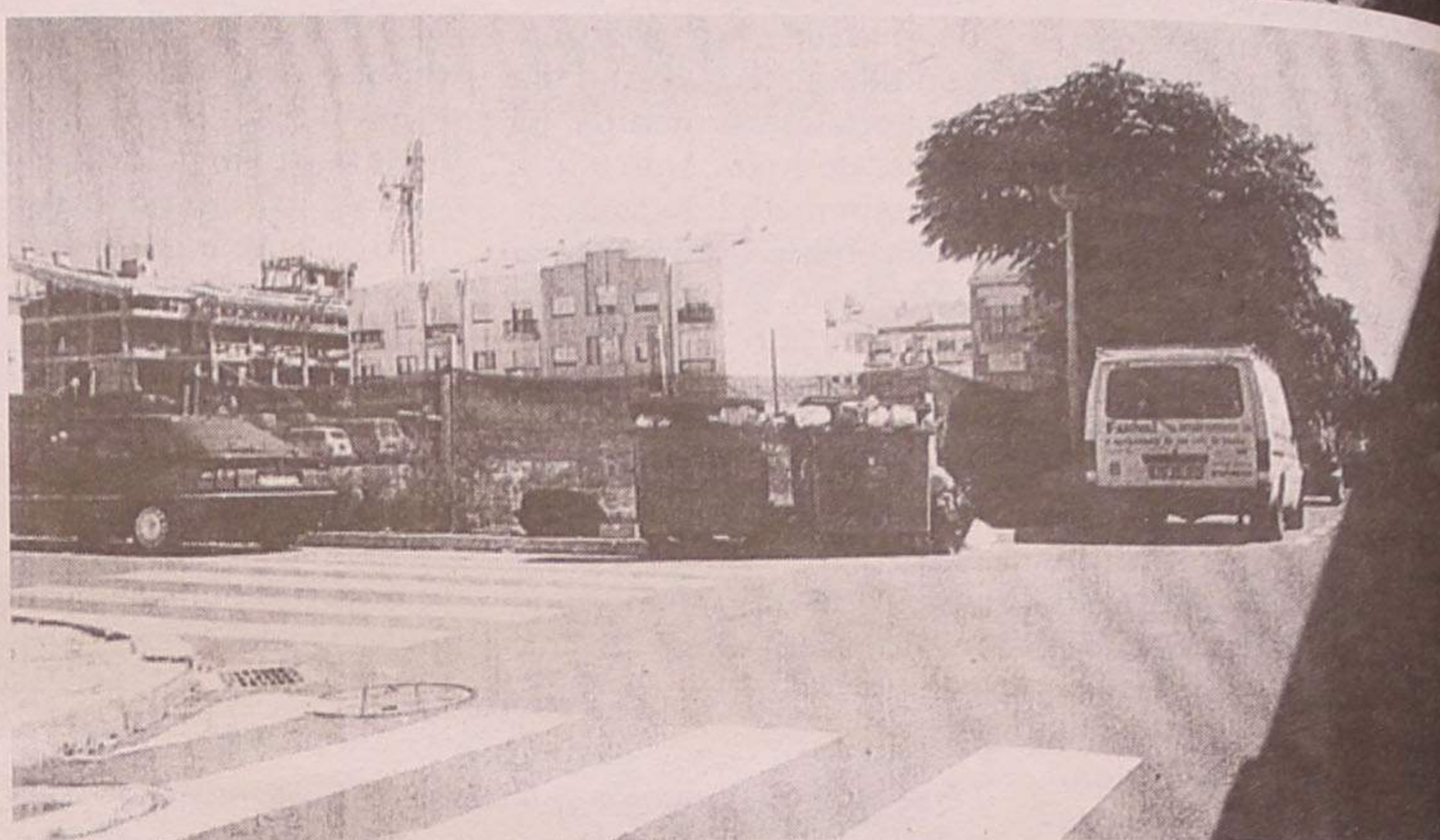

Sobre o estado dos passeios e ruas, a JP diz que "o problema já se arrasta há anos" e que a Câmara "deve tomar atitudes e apresentar planos para melhorar a

qualidade de vida dos espinhenses".

Os elementos da Comissão Política Concelhia da JP, Marco Oliveira (presidente) e João Mendes

(vice-presidente), aproveitaram a oportunidade para apresentar o seu candidato às Legislativas pelo círculo de Aveiro, o espinhense Alexandre Mendes.

Manuel Proença

te dois a três dias".

Segundo a JP, "a autarquia deve dotar o concelho de uma série de infra-estruturas importantíssimas em relação ao lixo, deve ter em conta a maneira como o recolhe - há casos em que os contentores e os latões ficam cheios duran-

Os jovens populares apontaram, através de uma gravação de vídeo e fotos, os locais onde, no seu entender, "estão os aspectos mais preocupantes" - "Rio Largo e rio que atravessa a Marinha (poluição); estradas e passeios em muito mau estado, o que é preocupante

Espinho

T1+1 - T2 NOVOS desde 18.750 c.

Ang. N.º 0247

T3 RECUADO

19.000 c.

Ang. N.º 0210

À SAÍDA DE ESPINHO

T1 - T2 - T3 NOVOS

Desde 10.500 c. Ang. N.º 0259

T2 NOVOS 17.750 c. Ang. n.º 0757

MORADIA PARA RESTAURAR

16.500 c.

Ang. N.º 0256

Óptimas condições p/ investidores

TEL. (02) 733 09 80 / 0933-419 38 66

LIC. AMI - 3388

A. ESPINHO

T1

Lugar de garagem
Antena parabólica

11.500 c.

(034748-A)

T2

Garagem individual
Vidros duplos

15.000 c.

(034735-A)

T3

Fogão de sala
5 roupeiros
Cozinha toda equip.

18.800 c.

(034747)

MORADIA T4

Terreno c/ Poço

31.500 c.

(034747)

Comercialização

GRUPO **RÉPLICA** c Um
SOC. DE MEDIAÇÃO IMOBILIÁRIA, LDA.
REAL ESTATE

Tel.: 02-7313263

Lic. AMI - 2401

7
Campeonato de agility na Nave Polivalente

Cães dão provas do que valem

Sandra Soares

A Nave Polivalente será palco para mais uma prova de agility, acontecimento organizado pela Câmara Municipal de Espinho, Clube Português de Canicultura e Cani Clube, que se vem repetindo de ano para ano e que já adquiriu muitos adeptos em Espinho.

A competição que se realiza no próximo fim-de-semana e cujas provas começam nos dois dias (sábado e domingo) pelas 15 horas, está aberta a todos quantos estejam interessados num espectáculo que alia a agilidade e esperteza dos cães ao estreito relacionamento e doce obediência para com o dono.

O agility é uma das modalidades desportivas, com cães, mais divulgadas em todo o mundo e, tal como o nome indica, tem por base a agilidade do animal. Consiste em fazê-lo superar uma variedade de obstáculos - desde saltos em altura a pontes e túneis - seguindo apenas as indicações verbais e gestuais do condutor, já que não é permitido o uso de trela

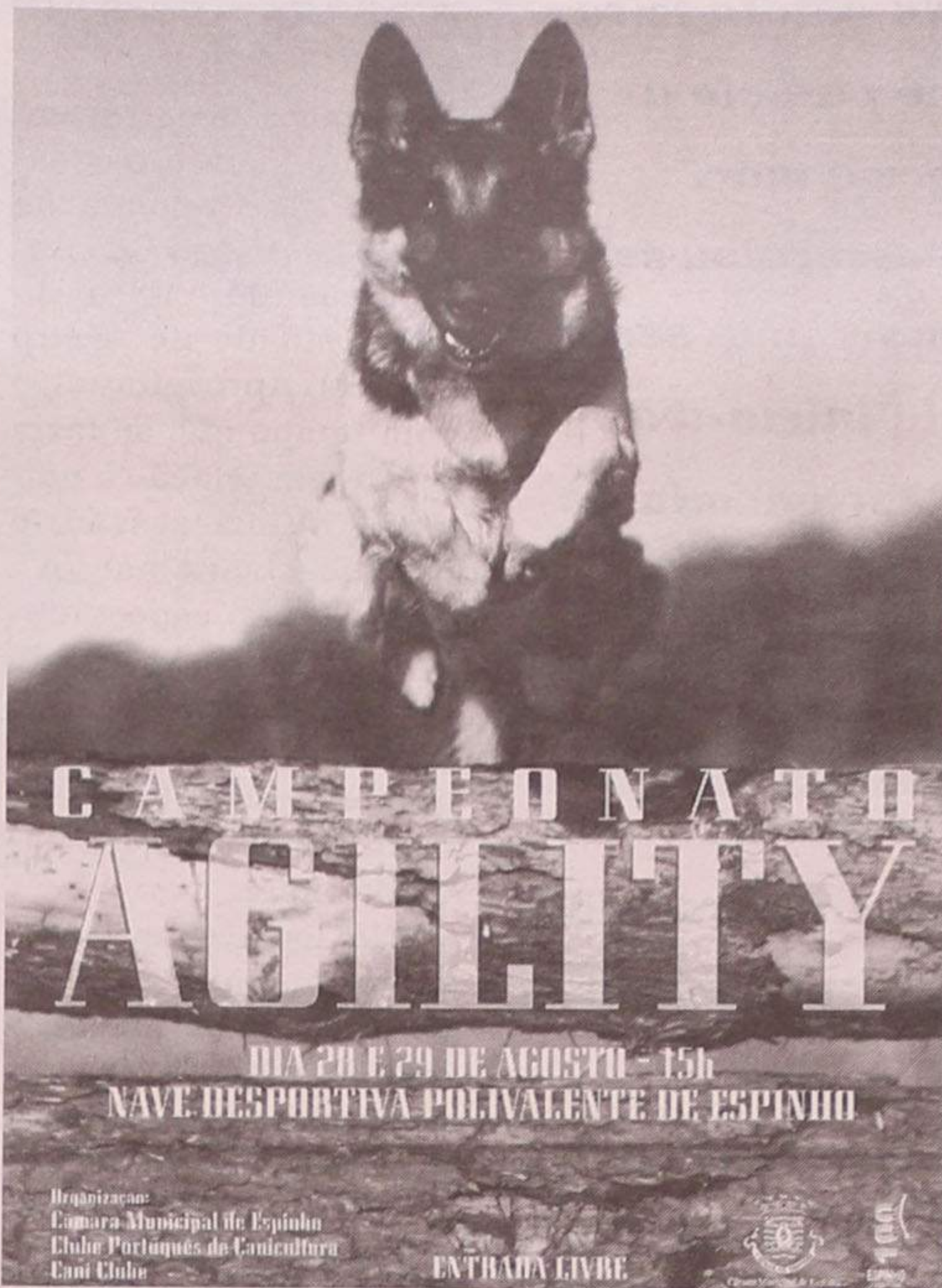

nem de coleira.

A relação entre o cão e o seu dono assume assim uma importância fundamental, pois dela depende o bom desempenho da dupla. Por isso mesmo e por estar também aberto a cães sem pedigree, o agility vem granjeando cada vez mais adeptos e praticantes e, no nosso país, a idade dos concorrentes vai dos 12 aos 65 anos.

Inspirada nas provas hípicas de saltos de obstáculos, a modalidade foi criada em Inglaterra por John Varley e Peter Meaneal como actividade secundária nas exposições caninas. A primeira prova oficial realizou-se no ano de 1978 e cedo se percebeu que a espectacularidade do agility encerrava os potenciais que, em pouco tempo, fizeram dele um desporto autónomo. Os aficionados

foram aumentando em número e o desporto canino foi-se espalhando por todo o mundo, havendo hoje em dia milhares de praticantes.

Em Portugal, onde o agility chegou apenas em 1992, multiplicaram-se também os clubes caninos onde se pode aprender a modalidade. Com o seu crescimento, traduzido já em cerca de uma centena de praticantes de Norte a Sul, o Clube Português de Canicultura iniciou a organização anual de um campeonato nacional, do qual é apurada uma selecção que tem representado o nosso país nos campeonatos europeus e do mundo.

No 4.º Troféu Cani-clube/ANF, a realizar em Espinho no próximo domingo, estarão presentes os seleccionados deste ano, que assim aproveitarão as condições da Nave Polivalente, idênticas às do Mundial de Outubro próximo em Dortmund (Alemanha), para melhorarem o seu desempenho.

Esta prova decorre já de acordo com as recentes alterações à modalidade em que a época começa em Agosto e termina em Julho do ano seguinte, ao invés de decorrer de Janeiro a Dezembro, como até agora. A título excepcional, e já que este é o ano da mudança regulamentar, as provas a realizar daqui até ao final do ano serão pontuáveis para o Campeonato de 1999 e simultaneamente para o campeonato 1999/2000, o que se traduzirá num duplo interesse competitivo.



Os cães abandonados são um tema de conversa em Espinho, muito por culpa de José Manuel Santos - o Bombeiro, que desta feita volta a pedir o auxílio da população para um cachorrinho de 4 meses, de seu nome Bill, que foi encontrado em muito mau estado, mas, que depois de ter ido ao veterinário já se encontra a recuperar bem. O cãozinho, que é muito meigo e brincalhão, precisa de um dono que lhe dê carinho e o alimento. Quem estiver interessado pode contactar o Bombeiro, no Café Cristal (7340366) entre as 10,30 e as 11 horas ou das 16 às 17,30 horas. Faça uma boa acção!

CRIATIVIDADE
É A NOSSA
ESPECIALIDADE!

BPA

PROJECTA
REMODELA
DECORA
O SEU ESPAÇO

RUA DA FONTE - SILVALDE
APARTADO 509
4506 ESPINHO CODEX
TELEFONE 734 09 18
FAX 734 87 31



LUIZ MEGRE BEÇA & CA., LDA.
CORRETORES DE SEGUROS

ESPECIALIZADOS EM SEGUROS INDUSTRIAIS, INCÊNDIO E LUCROS CESSANTES

LARGO ENG.º ANTÓNIO DE ALMEIDA, 70-8.º • PORTO
Telef. 607 48 00 • Telefax 607 48 09

Barrilar
empreendimentos

T1 • T2 • T3

Junto Hotel Solverde
(Espinho - Granja)

VISITE ANDAR MODELO

Telf.: 02 - 731 06 51
056 - 754 374/225

De cariz internacional Probus Club de Espinho em plena actividade

Os Probus Club traduzem uma das formas de serviço comunitário em que o Rotary Internacional se vem empenhando. "Aqueles que atingiram, ou estão prestes a atingir, a idade dourada dispõem assim desse meio para contrariar a solidão". A prática do *companheirismo* local e inter-clubes nacionais e estrangeiros, "é salutar e enriquecedora".

Nasceram os clubes em apreço há cerca de quarenta anos na Grã-Bretanha e têm-se multiplicado significativamente. "A sua expansão mundial representa uma constante consoladora".

O Probus Club de Espinho, nascido com o patrocínio do Rotary Club local, no ano rotário da presidência de Francisco Azevedo Brandão, eleito membro honorário, entrou, no final de Junho passado, no seu terceiro ano de "actividade frutuosa", facto celebrado em reunião festiva. E, o novo timoneiro, Ramon Miravall, não tem perdido tempo. Além do mais, esteve em contacto com companheiros holandeses, do Probus Club de Kostelyk, incluindo o presidente Rvswvk, trocando galhardetes e esboçando acções comuns futuras.

Mas, o *companheirismo* com clubes de além-fronteiras está em marcha acelerada, podendo mesmo anunciar-se para os primeiros dias de Setembro um encontro com cerca de quarenta *companheiros* britânicos. Está, com efeito, em preparação uma reunião festiva para receber, em Espinho, The Forest Probus Club de Loughton, Essex, fundado há catorze anos. Participarão nela, o representante do governador do Distrito Rotário 1970, o presidente do Rotary Club local, representantes de *clubes irmãos*, para além das autoridades locais. "A cidade que estremeçamos não deixará de prodigalizar a sua habitual hospitalidade".

"Astronomia de Verão" em Espinho

Lua, feiticeira Lua!

Na quinta-feira, no passeio à beira mar, desenrolou-se mais uma secção da iniciativa "Astronomia de Verão", sob a responsabilidade da Associação de Física da Universidade de Aveiro (FISUA). Curiosas em relação ao panorama do momento, as pessoas que passavam no local iam parando e ficando para ver a Lua mais de perto.

Alexandra Nunes

De facto, decorreu em Espinho mais uma sessão de "Astronomia de Verão", iniciativa da Associação de Física da Universidade de Aveiro (FISUA). Aproveitando o bom tempo que se fazia sentir, em relação à noite da última sessão, o passeio à beira mar foi o palco de um espectáculo de estrelas. Apesar do céu estar limpo, a Lua (que mais parecia um queijo fresco!) foi o elemento mais visível naquela noite.

No local estava presente uma equipa de quatro pessoas da FISUA, a qual é responsável por realizar todas as sessões durante o mês de Agosto no distrito. Através de um vídeo projector com uma imagem ampliada do Universo, foi explicado, aos curiosos que iam afluindo, como era a Lua, o Universo, a formação das constelações e o seu significado mitológico. Depois, numa outra fase, foi possível dar uma *espreitadela* num dos telescópios montados para o efeito.

José Augusto, divulgador na área da astro-

nomia e coordenador da equipa presente, referiu que "esta é uma iniciativa patrocinada pelo Ministério da Ciência desde 1996". São convidadas equipas de associações, câmaras e universidades, as quais escolhem o número de dias e os locais que acham apropriados e o Ministério da Ciência financia o projecto com uma verba adequada.

Este ano a acção está a ser feita em todo o distrito, não só no litoral como é o caso de Espinho, mas também em concelhos para o interior como S. João da Madeira, ou Estarreja. "Nesses concelhos, nós estamos a ver como é que as pessoas reagem, para ver se as elas aparecem, mas a ideia do "Astronomia de Verão", principalmente é fazer sessões no litoral que é onde as pessoas estão no Verão." - referiu José Augusto.

O objectivo desta iniciativa é, acima de tudo, divulgar ao maior número de pessoas a astronomia e mostrar-lhes como é o universo." Nós queremos que todas as pessoas saiam da sessão mais esclarecidas



sobre aquilo que é o Universo e o que é que há no céu" - sublinhou o responsável pela acção no local. Este mês a adesão tem sido muito boa, e Espinho é um dos locais "onde nós temos mais pessoas e isso é ótimo" - salientou o coordenador da equipa. Mesmo assim, a maior enchente, como não podia deixar de ser, foi no dia do eclipse, altura em que cerca de 800 pessoas inundaram a praia da Barra em Aveiro. O balanço final é, portanto, bem positivo e espera-se que para o ano a adesão seja ainda maior.

As pessoas, que desfrutaram desta experiência, gostaram muito e esperam repetir a dose assim que possível. Se quiser experimentar, então não perca a última oportunidade de o fazer este ano em Espinho, que é hoje mesmo!

P/ DISTRIBUIÇÃO

Necessitamos de quem c/ alguma experiência na condução proceda a entregas de vários equipamentos, produtos e serviços e com funções de polivalência.

Resposta ao n.º 6975

ESMORIZ
Dr.ª Carla Santiago e Dr. Luís Matos
CLÍNICA DE MEDICINA DENTÁRIA
Cirurgia - Odontopediatria - Dentisteria - Prótese
Prótese fixa - Endodontia - Paradontologia
Av.ª da Praia — Edifício Panorama, 205 - Sala P
(em frente ao cinema) — 3885 Esmoriz
2.ª a 6ª e Sáb. manhã — Convenções: ADSE; C.G.D.;
Telefone, 056-75 54 00

Cafetaria A PALETA

Admite

FUNCIONÁRIA(O) BALCÃO/MESAS
FUNCIONÁRIA(O) COZINHA/BALCÃO

Contactar: Telef. 731 37 39 ou Rua 22 n.º 208

A. ESPINHO

T1 (51217-A)

12.000 c.

T2 - NOVO (35038-A)

GARAGEM INDIVIDUAL

15.200 c.

T3 - COMO NOVO (35145-A)

18.000 c.

Comercialização

Tel.:

GRUPO RÉPLICA Dep. Boavista 02-7330440
SOC. DE MEDIAÇÃO IMOBILIÁRIA, LDA.
REAL ESTATE Lic. AMI - 1782

Armações
Lentes de Contacto
Óculos de Sol
MARCAMOS CONSULTAS PARA MÉDICO OFTALMOLOGISTA
EXIJA OS CUIDADOS DE UM PROFISSIONAL
OS SEUS OLHOS VÃO VER A DIFERENÇA
Teste de Visão Gratuito
Descontos para todos os Organismos e Associações

VISÃO'21
óptica médica
Ângulo Ruas 21 e 18
Tel: 7314867
4500 ESPINHO

MICHELIN VEDESTEIN HANKOOK
AUTO PNEUS DE ESPINHO
ALINHAMENTOS - EQUILIBRAGENS - PNEUS NOVOS - JANTES ESPECIAIS - ALARMES - RÁDIOS - ELECTRICIDADE AUTO
Rua 26 n.º 428 (ângulo da Rua 15) • 4500 ESPINHO • Telef/Fax: 02 - 732 10 74
MARSHAL UNIROVAL FONDOMETAL ALARM THE MASTER GUARDIAN

T3 (Centro), Rua 8/25

Garagem, vidros duplos, vistas panorâmicas p/ mar
(Trata o próprio)

Tel. 733 52 00 • 0936 236 77 57

CASIMIRO DE ANDRADE

MÉDICO DENTISTA

Consultório: Rua 22 (Junto à Câmara)
Telef. 734 49 09

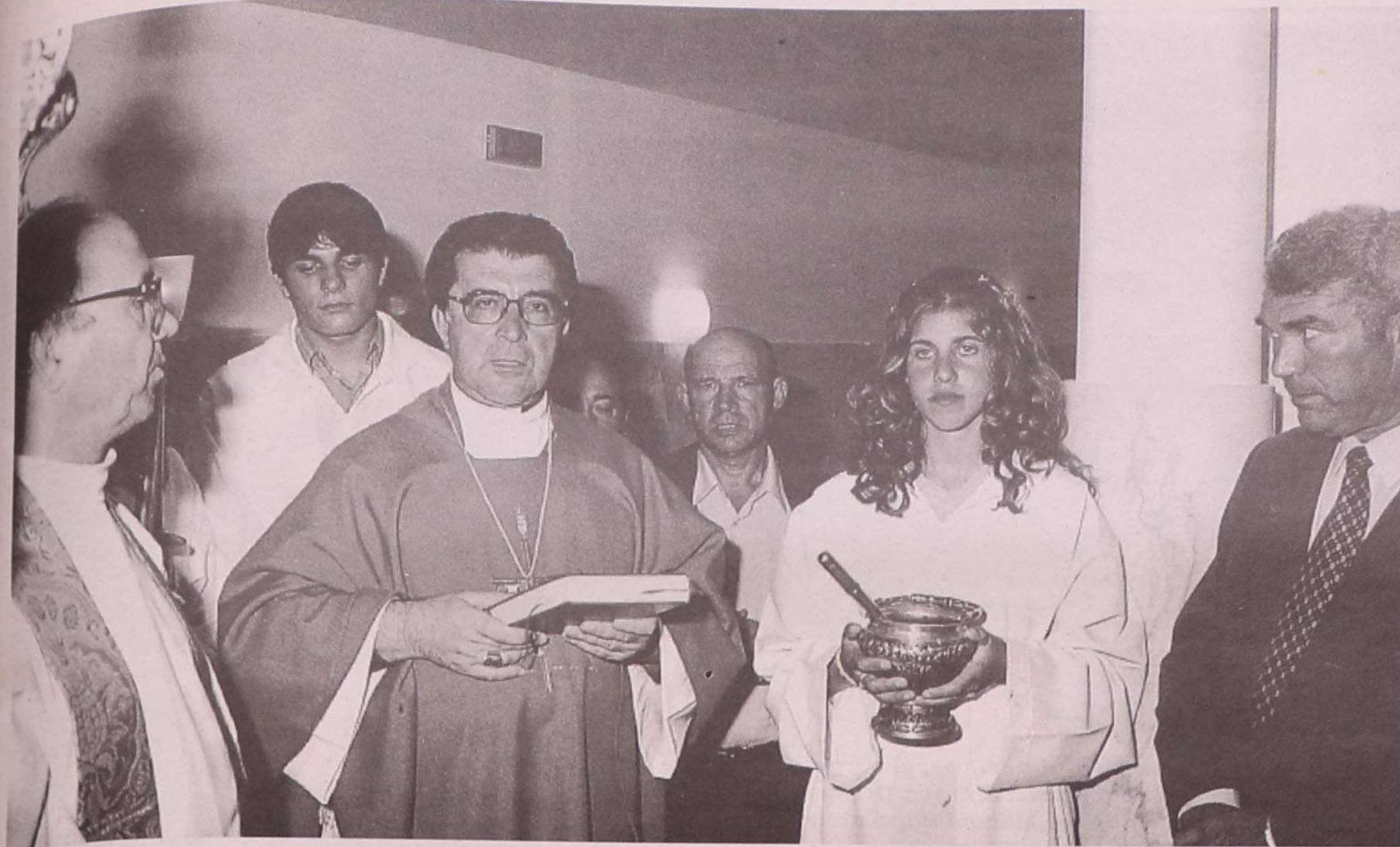

Junta e Paróquia entendem-se

Paramos já tem capela mortuária

A Capela Mortuária da freguesia de Paramos foi finalmente inaugurada, no passado sábado, com a presença do Bispo Auxiliar do Porto, D. António Maria, que presidiu à cerimónia de inauguração

e à benção da capela. Neste acontecimento, há muito esperado pela população paramense esteve, também, presente o presidente da Câmara de Espinho, José Mota.

Depois da polémica em que esta capela esteve envolvida, que a manteve encerrada muito depois de pronta, o presidente da Junta de Paramos, Américo Castro, sublinhou a importância do convite feito e da presença de toda a Comissão Fabriqueira, presidida pelo pároco da freguesia, Nuno de Oliveira, do executivo da Junta e dos representantes da

Assembleia de Freguesia. Estes elementos solidificaram o seu entendimento à mesa, com a realização de um jantar convívio, que segundo Américo Castro, "decorreu de uma forma fantástica".

Os paroquianos também não quiseram ficar de fora da festa e acorreram em peso à inauguração da sua nova capela, a igreja e o adro estavam cheios de pessoas extremamente contentes com o novo espaço, que já fazia falta à freguesia.

Sandra Soares (texto)
Vitor Lancha (foto)

De uma mulher a um poço

Queda fatal em Cassufas

Uma mulher, de 51 anos, faleceu ontem, em virtude de uma queda a um poço de água, de nada valendo a célere tentativa dos Bombeiros Voluntários de Espinho no transporte à unidade hospitalar.

O fatal acidente de Maria de Lurdes Rocha Mendes Soares ocorreu às 10 horas e 25 minutos, na Rua de Cassufas, em Anta.

Entretanto, no âmbito do noticiário policial, registou-se a detenção de um estudante, de 22 anos, residente em Gaia, por injúrias ao comandante da secção policial de Espinho. Foi presente ao Tribunal de Espinho.

Também foi detido outro estudante, de 18 anos, de Espinho, por ter sido interveniente num acidente de viação e não possuir licença de condução de ciclomotores.

"Comboio da Juventude"

Festa do Avante

No próximo sábado, pelas 20.30 horas, no Centro de Trabalho do Partido Comunista Português (PCP), em Espinho, irá realizar-se um "Jantar de Preparação Espiritual para a Festa do Avante", com o objectivo de divulgar o programa e vender as entradas permanentes.

A festa na Atalaia será abrilhantada com música portuguesa e estrangeira - Blasted Mechanism, Hands on Approach, Xutos e Pontapés, Ramp e Blind Zero. Relevo ainda para a presença do Prémio Nobel da Literatura, José Saramago, que participará num colóquio e ainda numa sessão de autógrafos.

Entretanto, para todos os que desejem "um transporte económico, confortável, num ambiente descontraído", já foi providenciada a deslocação em grupo no "Comboio da Juventude", no dia 3 de Setembro, às 10.15 horas. Informações complementares no Centro de Trabalhos do PCP, na Rua 8, ou pelo telefone 7340124.



Fotos
VÍTOR LANCHA



O Grupo de Guitarras da Costa Verde deu os "acordes" a um espectáculo de fado, na noite do dia 17, na Praça Dr. José Salvador

ANA COSTA CABRAL

MÉDICA CLÍNICA GERAL

Consultas: Quartas-feiras, a partir das 14.30 horas

CLÍNICA ANIMA - Rua 22 n.º 385 - Espinho

Telef. 731 43 06

EMPREGADA

PARA RESTAURANTE EM ESPINHO

20/35 ANOS

ENTRADA IMEDIATA. FOLGA AO DOMINGO.

Telef.: 02.734 05 14

Gabinete de Radiologia de Espinho

DR. JORGE NUNES DE MATOS
DR.ª MARIA DO CARMO VASCONCELOS
DRA. HELENA CUNHA

Médicos especialistas: Raios X - Ecografia - Mamografia - Densitometria Óssea

Acordos com: ADSE, SAMS, PORTUGAL TELECOM, PSP
GNR, CGD, ACASA, MINIST. JUSTIÇA, CTT e SNS

Consultório: Rua 20 n.º 1436 r/c Dt.º • Telef. e Fax 7341975 - 7314650

Horário: das 09h00 às 12h00 e das 14h00 às 19h00



Juliana Sofia e Andreia Baptista deram voz, entre outros, à Noite dos Artistas de Espinho, na quarta-feira, na Praça Dr. José Salvador. Uma sessão também animada com José Manuel Baptista e Elisio Baptista. Gémeos, acrescente-se!

Cinanima em contagem decrescente

O Júri de Selecção da 23.ª Edição do Cinanima, que terá lugar de 8 a 14 de Novembro próximo, em Espinho, já começou a trabalhar no passado sábado, no sentido de fazer a melhor selecção dos filmes que passam à competição, durante o festival.

O Júri é constituído por um elenco internacional que inclui especialistas não só portugueses, mas também da Holanda e da vizinha Espanha. Assim, Menno de Nouer (Holanda) é um realizador de cinema de animação que tem sido premiado internacionalmente pelas suas inúmeras obras e que actualmente se encontra a trabalhar em Hollywood. Também Rodolfo Pastor (Espanha) é realizador deste tipo de filmes, tendo várias séries da sua autoria em exibição na televisão do seu país, este criador é também formador desta arte cinematográfica e, no Festival de Annecy, arrebatou um prémio com a sua mais recente obra "Capelito".

Quanto aos portugueses, eles já são velhos conhe-

Júri de Selecção ...acção!

cidos: Manuel Matos Barbosa, além de realizador e cineclubista, é também membro do júri deste festival há diversos anos; António Melo é jornalista do "Público" e esteve ligado à Cartoon europeia durante vários anos; Pedro Serrazina ficou conhecido com a sua primeira obra "Estória do gato e da Lua" e é, actualmente,

assistentes no Royal College of Art e professor da disciplina de animação na Universidade Católica, no Porto.

Estes homens têm tido uma semana cheia e difícil, um vez que até à próxima segunda-feira, data prevista para a divulgação do resultado da selecção, devem visionar cerca de 390 filmes, provenientes de 35 países, nas diversas categorias.

As categorias mais procuradas foram a F - publicidade, e a G - primeiro filme e o maior *fornecedor* foi o Reino Unido com 68 obras, logo seguido dos Estados Unidos (63) e de Portugal (50), a França e o Canadá participam com 18 e são seguidos pela Alemanha (14), Bélgica e Japão (13), Rússia (9), Holanda e Hungria (7), Croácia e Itália (6), Brasil (5) e Polónia (4). Os restantes países entram com uma média de dois a três filmes e são: Bulgária, Chile, Escócia, Finlândia, Hong-Kong, Irão, Irlanda, Letónia, México, Mónaco, República Checa, Sérvia, Suécia, Suíça e Ucrânia.

CRÉDITO À HABITAÇÃO

Comprou casa à mais de 3 anos?
Está a pagar uma prestação muito Alta?
Quer pagar uma prestação mais Baixa?
Contacte-nos e terá uma agradável notícia.
FINGEST, LDA. - Telef. 732 18 70

P/ Vendas precisa-se de Colaboradores

Com carta de condução, jovens, conhecedores dos arredores e concelhos limítrofes de Espinho.
Fixo + variável e outras regalias.
Resposta ao n.º 6500

LOJAS - ESPINHO
Rua 19/24

Áreas:
1.ª - 95,00 + 45,00 c/v
2.ª - 43,000 m2

Tel. 733 52 00 • 0936 236 77 57



gerência de *João Freitas*

PIZZAS:
Vegetariana
Frango Pizza
Península
Espinho Burger

SNACK-BAR:
Francesinhas (diversas)
Cachorros (diversos)
Tostas (diversas)
Prego em Prato

HAMBURGUER'S:
Espinho Burger
Burger
Galinha
Salsichão
Camarão
Vegetariano

Rua 8, 805 - Edif. Palmeiras - Loja 12 - Espinho • Tel. 734 56 16

Venha ao **Espinho Burger** comer, para o satisfazer, tudo vamos fazer.
Pizza, hamburger, cachorro, francesinha.
Venha conviver na nossa salinha, em nossa companhia e dos seus amigos, com sumos naturais e batidos.
Você verá que não se arrependerá, pois no **Espinho Burger** você voltará e talvez para sempre ficará.



gerência de *João Freitas*

ESPECIALIDADES:
Arroz de Marisco
Açorda de Marisco
Feijoada de Marisco
Massa de Marisco
Puré de Marisco
Gambas à Brás
Caldeirada de Peixe
Espetada de Marisco
Espetada de Lulas

Rua 2, n.º 799
Tel. 734 42 43



gerência *Irmãos Freitas*

MARISCOS:
Camarão da Costa
Gamba Média
Lagosta
Navalheira
Sapateira
Percebe
Amêijoia

GRELHADOS:
Camarão Gigante
Camarão Tigre
Lagosta

Rua 2, n.º 827
Tel. 734 36 56

Um mar de gente no encerramento das comemorações do centenário

Guterres assume enterramento da linha

"Seja qual for o Governo das próximas eleições é assumido que a prioridade essencial é o rebaixamento da linha de caminho de ferro" - foi a garantia dada pelo primeiro-ministro, António Guterres, perante uma multidão, no encerramento das comemorações do centenário da elevação de Espinho a Concelho, ratificando o protocolo assumido anteriormente pelo ministro do Equipamento, João Cravinho. Guterres, acarinhado pelo mar de gentes de Espinho que invadiu o Largo da Câmara, emocionado, não poupou elogios: "É uma cidade que vale a pena. Cidadãos como eu, que visitam Espinho, cada vez se encantam mais com esta cidade".

Manuel Proença
Sandra Soares
Alexandra Nunes (textos)
Vitor Lancha (fotos)

Nunca, em tão pouco tempo, esteve reunido em Espinho um número tão grande de membros do Governo. Uma grandiosa e calorosa festa, uma sessão solene ao ar livre (para todos poderem ver), muitas homenagens, um grande bolo de aniversário, música, fanfarra de bombeiros, e uma multidão. Um digno encerramento das comemorações do centenário da elevação de Espinho a Concelho e... a promessa por parte do primeiro-ministro, António Guterres de que a cidade deixará de estar dividida por uma linha férrea, com a concretização de um velho sonho - o enterramento da Linha do Norte.

O dia 24 de Agosto de 1999 ficou marcado para a história com o vasto programa elaborado pelo executivo camarário para a comemoração da efeméride e pelo elevado número de personalidades presentes, bem como pelas homenagens prestadas a cidadãos, entidades e empresas que têm contribuído para o desenvolvimento e engrandecimento do Concelho. Foi, no entanto, marcante e significativa, a homenagem prestada pela Sociedade Brasileira de Heráldica, Medalhística, Cultural e Educacional ao País, na pessoa do primeiro-ministro, António Guterres, e ao Concelho de Espinho, através de José Mota. E também, a apresentação do livro "António Leitão eterna referência de Espinho", da autoria de Rodrigo Pinto editado pela Câmara Municipal. E a chegada das bandeiras Nacional e de

Espinho por dois pára-quedistas do Pára-Clube da Costa Verde, entregues a António Guterres. E o recital de piano e violino por, respectivamente, Rui Pinheiro e Augusto Trindade. E o bolo comemorativo dos 100 anos do Concelho. E o espectáculo de Rui Veloso...

Muitas personalidades associaram-se às cerimónias, entre as quais o bispo do Porto, D. Armindo Lopes Coelho, ministro do Equipamento do Planeamento e da Administração do Território (João Cravinho), secretários de Estado da Inserção Social (Rui Cunha), do Turismo (Vitor Neto), Adjunto da Ministra do Ambiente (Ricardo Magalhães), Transportes (Guilhermino Rodrigues), o governador civil de Aveiro (Antero Gaspar), o presidente da CCRN (Braga da Cruz), o administrador do Fundo de Turismo (José Teotónio), toda a vereação da Câmara Municipal de Espinho (Rolando de Sousa, Manuel Rocha, António Canastro, Fernando Rocha, Armando Jacinto e Luís Montenegro), presidentes das juntas de freguesia (Abel Gonçalves, Alfredo Rocha, Américo Castro, António Catarino e Boaventura Moreira), o maire de Brunoy (Laurent Beuille), o ex-secretário de Estado do Turismo (Jaime Andrés), o ex-presidente da Câmara de Espinho (Romeu Vitó), os três vereadores do Conselho Municipal da Beira (Paulo Lourenço, Azinheira Filipe e Manuel Jorge Soeiro), entre muitos outros como os comendadores brasileiros Gualdino Cuchiaro e Regino Barros, Sousa Cintra (ex-presidente do Sporting), etc.

O chefe do Governo



português foi recebido calorosamente no lado Norte do passeio da beira-mar, junto ao Cabana. Percorreu toda aquela nova e belíssima infra-estrutura, cumprimentando todas as pessoas que carinhosamente lhe acenavam, seguindo para a Piscina

Solário Atlântico, onde visitou o balneário marinho. O primeiro-ministro, depois de sair da remodelada piscina, passou em frente ao Esquimó, por detrás do Casino de Espinho, atravessou a estação da CP, subiu pela Rua 19 até ao Largo Dr. José Salvador,

onde decorreu a cerimónia solene do encerramento das comemorações do centenário da elevação de Espinho a Concelho.

As cerimónias iniciaram-se com a entrega das



RESTAURANTE

Engenho Velho



CAFÉ — RESTAURANTE — SNACK-BAR

Serviço e sala própria p/ casamentos, baptizados, comunhões, etc.
Servimos Almoços p/ fora.

Belarmino Herculano Neves Ferreira

Lapa - S. Paio de Oleiros - Telef. 7649313 - Telem. 0931-413149 - 4535 LOUROSA

ELVIRA SILVA

Especialista de Dermatologia
Venereologia
(Doenças da Pele)

CONSULTÓRIO: Rua 11, n.º 746 • Telef. 734 34 67

RibeScape



Agora com
novas e modernas
instalações

GARANTIA • PREÇO • QUALIDADE
RAPIDEZ • ESTACIONAMENTO
PESSOAL ESPECIALIZADO • TÉCNICA

Abertos
aos sábados de manhã

Lugar de Miros - Zona Industrial - Silvalde - 4500 Espinho
Telefone 02 - 7321276 • Fax 02 - 731 03 12

Com palavras de Guterres José Mota encantado

No fim das festas, o presidente da Câmara, José Mota, estava encantado com a forma carinhosa como a população acolheu o encerramento das comemorações do centenário, especialmente pelo facto de "o primeiro-ministro se ter comprometido com o enterramento da linha férrea" porque "é uma pessoa que pensa muito bem nas afirmações que vai proferindo".

Segundo José Mota, "significa que o primeiro-ministro está empenhado no projecto de enterramento da linha férrea".

Quando questionado se António Guterres está a fazer propaganda eleitoral, o presidente da Câmara respondeu:

"Então teríamos de considerar que o protocolo e que tudo o que se tem feito é propaganda eleitoral. Trata-se do compromisso do primeiro-ministro. Se amanhã António Guterres for primeiro-ministro ou se o Governo não for o mesmo, a obra vai fazer-se".

Para o presidente da Câmara, "a partir de agora não há nenhum governante que tenha a coragem de voltar atrás. Se o fizesse teria de se confrontar com a população de Espinho e era o próprio Estado que estava em causa! Este compromisso do primeiro-ministro deixou-me muito mais sossegado e, esta noite, vou dormir muito melhor".

bandeiras portuguesa e da cidade de Espinho a António Guterres (trazidas por dois pára-quadristas). Seguiu-se um recital de piano e violino, os discursos do presidente da Câmara Municipal de Espinho, José Mota, e do presidente do Conselho de Ministros e as homenagens às diversas personalidades, entidades e empresas que contribuíram para o desenvolvimento do Concelho.

"Total entendimento entre Governo e Câmara"

António Guterres marcou presença na comemoração do centenário de elevação de Espinho a concelho com muita simpatia e um banho de multidão que o seguiu na visita à piscina Solário Atlântico e no passeio pela nova esplanada e na subida da Rua 19.

Durante o seu discurso na sessão solene o primeiro-ministro fez questão de sublinhar "a colaboração exemplar que tem existido entre o Governo e este município, na revolução tranquila que se tem operado, transformando Espinho numa das cidades mais aprazíveis do país. A prova do total entendimento entre o Governo, a Câmara de Espinho e os espinhenses é a impressionante lista de obras e acontecimentos realizados".



Para Guterres "hoje em dia as cidades crescem de forma desordenada, sem equipamentos, com um urbanismo caótico, isolando famílias, desenraizando-as. Hoje afirmamos uma nova política para as cidades, onde se aposte no desenvolvimento económico, mas também social e cultural, transformando-as em centros de bem estar, em sociedades bem organizadas, das quais Espinho é um símbolo, pois a sua transformação está em curso e as suas perspectivas de futuro são empolgantes".

Mas apesar do desenvolvimento da cidade o

governante está consciente dos problemas criados pela divisão da cidade por "um muro e esse muro é a linha férrea". Daí o seu contentamento com o projecto e garantia de que "o rebaixamento da linha férrea e a criação de uma zona urbana harmonizada e unida, deve ser uma prioridade essencial seja qual for o Governo".

Guterres sublinha que "Espinho é, cada vez mais, uma cidade que vale a pena, pois os espinhenses têm justiça, progresso e bem-estar e os visitantes a cada dia se encantam mais com esta cidade".

Homenagens a cidadãos ilustres

"José Mota fez um discurso a cima de tudo comemorativo, sublinhando o que tem sido feito e homenageando alguns dos espinhenses que têm contribuído para o desenvolvimento de Espinho nos últimos anos.

O autarca começou por referir aqueles que constituíram a primeira Comissão Municipal do Concelho de Espinho: António Augusto Castro Soares, Henrique Pinto Alves Brandão, José António Pires Rezende, João Francisco Guetim e



António Oliveira Salvador sendo administrador Augusto d' Oliveira Gomes evocando a história do concelho. Mas, "a melhor homenagem será a que alguns daqueles que, ao longo dos tempos mais recentes, contribuíram para que essa mesma história seja escrita em letras de

Assim, foram condecoradas personalidades ilustres que se distinguiram no campo da medicina, do desportivo, do desporto da economia, "uma homenagem a todos os que são símbolos de referência para o património do concelho".

Na área da medicina foram agraciados com a medalha de honra da cidade de o médico e ex-presidente da Câmara António Pereira Moreira da Costa, um cirurgião de renome internacional. Foram também condecorados, com a medalha de altruísmo em ouro, o director do Hospital de Espinho, João Cruz Pires, a enfermeira do Instituto de Oncologia, Maria da Conceição Catarino de Araújo e o enfermeiro aposentado António Pereira de Jesus Juca.

A medalha de altruísmo em ouro foi ainda entregue a Domingos de Sá, presidente do Rancho Recreativo é Viver, de Paramos e título póstumo, a Vicente Pinto Júnior, antigo presidente do Rancho Nossa Senhora dos Altos Ceuzeiros pelo trabalho desenvolvido em prol das colectividades espinhenses.

A medalha de valor desportivo em ouro foi entregue a António Henrique Martins Fidalgo e Carlos Filipe Vitó Pinto Oliveira, dois atletas que começaram as suas carreiras em Espinho e atingiram grande nível e um palmarés invejável.

As medalhas de mérito em ouro foram para a fábrica (Fábrica de Papel Pontal Redonda), casa comercial

Salvé 27/08/99

Cláudia Sofia Couto Castro



Seus pais e avós vêm, por este meio, desejar-lhe muitas felicidades na passagem das suas 8 primaveras. Que esta data se repita por muitos e bons anos.

Beijinhos



Salvé 27/08/99

Óscar Gonçalo Ventura Reis

Seus pais, avós, bisavós, tios, primos e restante família, na passagem da sua 1.ª primavera, desejam-lhe as maiores felicidades.

Parabéns

CELESTE CABELEIREIROS

EFICIÊNCIA * RAPIDEZ * COMODIDADE

ABERTO À HORA DO ALMOÇO

Rua 14 n.º 652-1.º - Espinho • Tel. 731 21 73

INFORMÁTICA

Admitem-se jovens com 12.º ano ou mais c/ conhecimentos do Windows/NT, Excel, Corel, Internet, etc., sendo 1 para a área de Apoio a Clientes (Comercial) e outro de Apoio a Clientes (Área de Assistência Técnica).

Resposta ao n.º 6975

MÉDICA DENTISTA ADELINA BARBOSA

PORTUGAL TELECOM - A.C.A.S.A. - S.I.M. - S.A.M.S.

(Aberto também aos sábados)

Av. 24 n.º 277 - 4500 Espinho • Telef. 731 39 51

ESPINHO

(Ouviresaria Confiança) e colectividade (Associação de Socorros Mútuos e Fúnebres Familiar de Espinho) mais antigas de Espinho, símbolo de "todos quantos, a nível das actividades comerciais, económicas e sociais, têm contribuído para o progresso desta terra". Neste âmbito, também Flávio Soares de Bastos representa o desenvolvimento, enquanto "antifascista com uma vida ao serviço da democracia".

Com esta medalha foram ainda agraciados Bernardo Pereira Tavares "um emigrante que, apesar de há mais de 40 anos ter buscado o Brasil, não esquece a sua terra que visita regularmente e onde faz investimentos" e Francisco Cancho Garcia, um turista espanhol que há 75 anos faz as suas férias em Espinho. Estes dois homens simbolizam respectivamente os emigrantes e também aqueles que "dão o seu contributo para o sector económico mais importante do concelho - o turismo".

Com a medalha de bons serviços foram agraciados aqueles que se têm distinguido nos seus serviços e na sua missão de apoio aos municípios, enquanto representantes de todos os seus colegas. Assim, o ouro foi para Maria Odete Barroza (directora do Departamento de Administração e Finanças), Afonso Nogueira da Silva (director do Departamento de Equipamentos Básicos) e Manuel Marques de Aguiar (arquitecto paisagista). A prata foi para Albano Correia de Andrade e Helder de Sousa Andrade e o cobre para Joaquim Rodrigues Carpúço e Carmen Maria Maganinho.

Acessibilidades e enterramento

No seu discurso, José Mota sublinhou ainda o trabalho que vem sendo feito no concelho, destacando o programa de luta contra a



pobreza e a aprovação, por parte deste Governo, "da reabilitação urbana da zona piscatória deste concelho, o que tem vindo a permitir uma autêntica revolução positiva de toda aquela área".

Em termos de projectos a realizar, José Mota destacou "as obras da construção do itinerário complementar 24, já em curso e a abertura das propostas para a construção do sublanço entre a auto-estrada e o itinerário complementar 1" que constituem "um flagrante exemplo de que as acessibilidades não se encontram esquecidas".

Mas o grande destaque foi inteiramente para o enterramento da linha férrea e o elogio rasgado a João Cravinho, "pelo arrojo e pela enorme capacidade de visão que demonstrou na criação de condições para que este sonho se tornasse possível e que ficará indissociavelmente ligado àquilo que será a obra do século".

A política de geminações com cidades de todos os países de língua portuguesa, é uma aposta deste executivo, e o autarca fez questão de lembrar os protocolos assinados com o Rio de Janeiro (Brasil) e a Beira (Moçambique) e os que serão assinados em breve com

Namibe (Angola), S. Filipe (Cabo Verde), Caué (S. Tomé e Príncipe) e Bolama (Guiné Bissau), este último decorre já amanhã, pelas 18 horas, no Salão Nobre da Câmara, com a presença do embaixador da Guiné Bissau e o governador de Bolama, Amadeu Jassi.

José Mota conclui garantido que a data comemorada era "importante para Espinho, mas também para todo o país, uma vez que a nossa terra se tornou um exemplo feliz de inconformismo de muitos para que todos sintam orgulho de viver em Portugal".

"Exagero nas palavras do presidente"

O líder do PSD de Espinho e vereador da Câmara, Luís Montenegro, considerou a sessão solene "digna para a comemoração do centenário". Porém, o líder da oposição entende que houve "algum exagero nas palavras do senhor presidente da Câmara, nomeadamente nas referências que fez à actuação do Governo no concelho".

E prosseguiu: "Não queria manchar a festa com estas considerações de qualquer forma, julgo que pelo menos a sessão solene, correu bem. No entan-

to, é evidente que o rasgado elogio que teceu ao engenheiro João Cravinho, não foi ao acaso. Todo o discurso foi baseado no empenhamento e no aproveitamento de algumas obras que respeitam ao passado, outras que estão ainda em projecto e porventura será legítimo concluir que cheia já a pré-campanha".

Para Luís Montenegro "a grande obra que se comemora no dia de hoje é a obra dos cem anos. É a capacidade empreendedora, o discernimento a motivação das gentes de Espinho, de terem há cem anos reivindicado a criação do concelho e a separação da freguesia da Feira, e depois todos quantos os que ao longo do tempo contribuíram para o desenvolvimento da terra sempre fiéis. O que importa enaltecer, a um ideal de cidade que reporta há cem anos atrás. Basta lembrar que a quadricula que nos caracteriza é um dos aspectos mais importantes que o nosso ordenamento teve no tempo da criação do concelho de Espinho. Facto disso é a permanência dos pontos principais da cidade ao longo do tempo, o que revela uma grande visão de futuro dos autarcas de Espinho do início do século. É essa capacidade de antevisão,

S. Paulo homenageia Portugal e Espinho

"Pela cidadania e ideais puros"

No fecho das comemorações dos cem anos da elevação de Espinho a concelho, estiveram presentes, além das centenas de cidadãos espinhenses, vários membros do Governo, figuras públicas, os homenageados e aqueles que homenagearam.

O Comendador Dom Galdino Cuchiaro, presidente da Sociedade Brasileira de Heráldica Medalhística Cultural e Educacional e Grã-Chanceler da Ordem Internacional da Fraternidade Brasil Portugal, em S. Paulo, foi o protagonista de uma das mais importantes homenagens ocorridas durante a sessão solene. Dom Galdino colocou a Grã Cruz da Ordem de Mérito na bandeira de Espinho que foi a primeira cidade portuguesa a ser homenageada por esta Ordem. Esta homenagem deveu-se "à cidadania que classifica Espinho" e ao progresso que a cidade tem feito "ao que nós chamamos de desenvolvimento sustentado, que é hoje o grande mote do terceiro milénio e que significa, o casamento da ecologia com a economia" - esclareceu o Comendador -, acrescentando ainda que tem havido "uma força muito grande por parte das autoridades municipais, nomeadamente do presidente Mota, em preservar o verde a parte ecológica e ambiental da autarquia".

Aproveitando o facto dos seus representantes se encontrarem em Espinho, a Ordem Internacional de Fraternidade Brasil Portugal, uma instituição que homenageia portugueses que tenham uma actividade relacionada à cultura e ao desenvolvimento do país, também condecorou o primeiro-ministro, António Guterres, com a Cruz de Mérito de Pedro Álvares Cabral, "pela sua actuação na cimeira que decorreu no mês de Junho último, na cidade do Rio de Janeiro e onde estiveram reunidos 48 chefes de Estado e de Governo". Nesta cimeira sediada no Brasil, os países da Comunidade Europeia (da qual Portugal faz parte), ofereceram ajuda aos países da América Latina.

No âmbito das comemorações dos 500 anos dos Descobrimentos, no dia 9 de Março vindouro, em Santarém, o presidente brasileiro Fernando Henrique Cardoso, estará em Portugal para inaugurar a Casa do Brasil, onde Pedro Álvares Cabral morou durante o período em que quis ficar em alto exílio. Assim a comitiva brasileira nessa data irá a Santarém para entrar em contacto com o autarca da cidade, com o intuito de "entabular uma negociação do ponto de vista cultural, de sorte que possamos trazer centenas e centenas de pessoas do Brasil para prestigiar não só o nosso presidente, mas principalmente o evento, que irá marcar a inauguração de uma casa brasileira em Portugal, que será uma espécie de consulado informal dos brasileiros aqui".

Entretanto, esta organização vai estabelecendo contactos fraternos e "perpetuando o nome daqueles que praticam a filantropia (que é uma coisa que se faz sem que as outras pessoas fiquem sabendo) e que cultivam ideais puros" - conforme salientou o comendador Dom Galdino Cuchiaro.

construção e de empreendimento no desenvolvimento nesta terra que comemoramos hoje" - concluiu.

Deputados do PSD-Aveiro felicitam Espinho

Entretanto os deputados do grupo parlamentar do Partido Social Democrata (PSD), eleitos pelo distrito de Aveiro, enviaram um fax ao gabinete do presidente da Câmara, saudando "toda a população do concelho", felicitando "os autarcas seus representantes" e formulando "os me-

lhores votos de prosperidade e bem-estar a todo o povo de Espinho".

O documento acrescenta que "ao longo de cem anos o concelho de Espinho tem sido um marco de desenvolvimento no distrito de Aveiro, impondo-se como referencial de trabalho, de ambição e de progresso".

E conclui: "Por isso saudamos as gerações espinhenses que ao longo de um século construíram o seu concelho, que tanta importância alcançou no plano distrital e nacional".



VOCÊ SEMPRE TEVE GRANDES MOTIVOS PARA QUERER VIVER EM ESPINHO. AGORA, TEM O MAIOR.

NO MELHOR AMBIENTE.

Apartamentos T1, T2, T3 e T4 na melhor localização, onde se vê qualidade nos acabamentos, inovação na arquitectura e, da janela, a tranquilidade no horizonte. Na brisa do Mar. Parque Luso Condomínio. Vê-se bem que é bom. E sente-se.

PARQUE LUSO
C O N D O M Í N I O

Grandes Motivos por Dentro. Grandes Motivos por Fora.

- Localização Central com toda a Tranquilidade
- Próximo da Praia, Piscinas Municipais, Escolas e Zona Administrativa
- Facilidade de Acessos (Via Rápida e, brevemente, ligação directa à A1)
- Jardim Exterior
- Varandas
- Garagens e Arrumos
- Áreas Amplas e Funcionais
- Estrutura de Segurança
- Zona Comercial de Apoio
- Acabamentos gerais de Qualidade Superior
- Garantia de Construção Imosuber, Grupo SUBERUS

Visite o Centro de Informações e Venda, no Local.
[02] 732 19 20

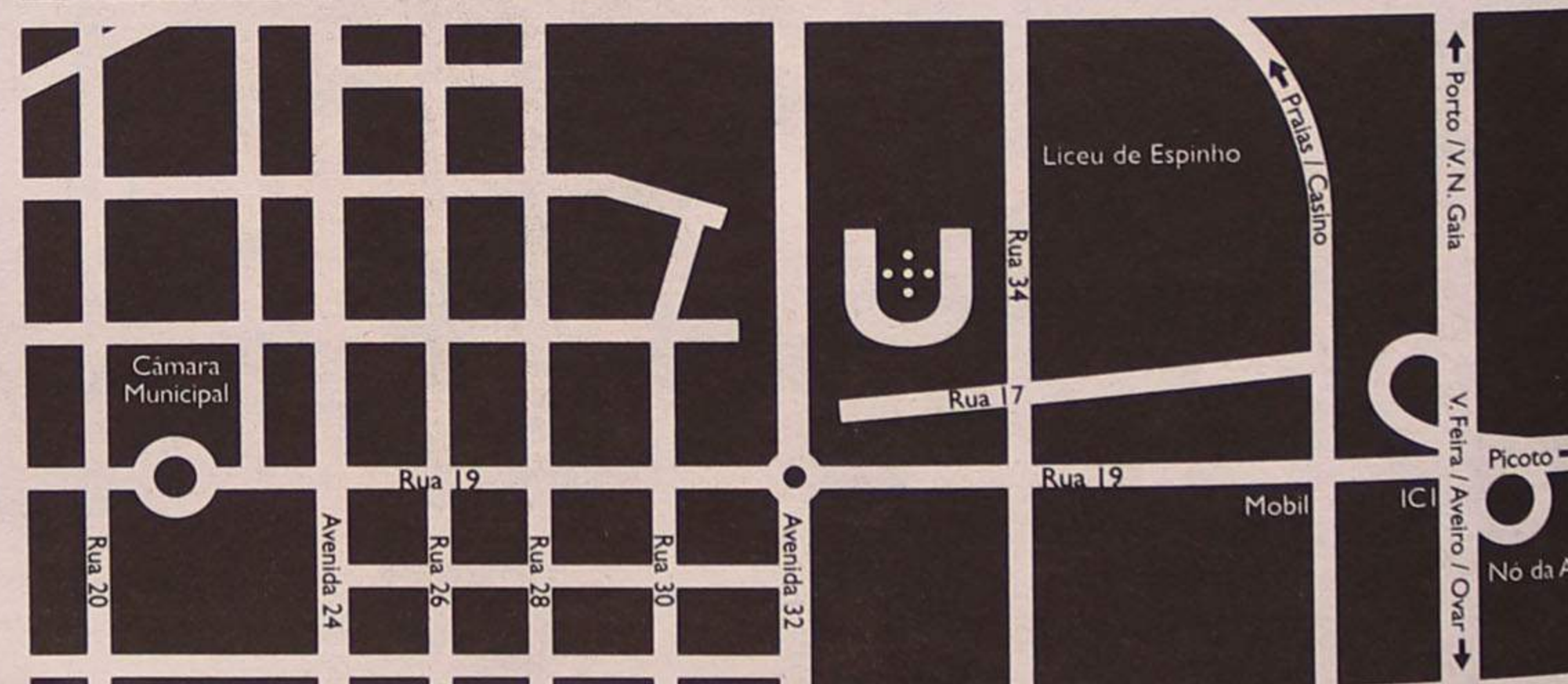

Arquitectura:

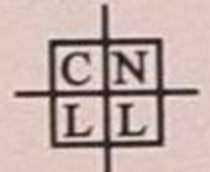

Especialidades Técnicas:

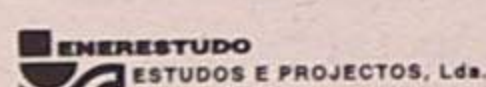

Promoção:



IMOSUBER

INVESTIMENTOS IMOBILIÁRIOS, LDA.

Gestão / Comercialização:



Financiamento:

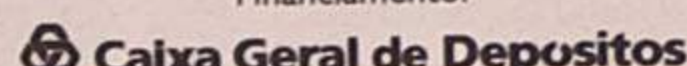

PREÇO CONCORRENCIAL • FINANCIAMENTO GARANTIDO
CONDIÇÕES DE AQUISIÇÃO PERSONALIZADAS

No Centro de Tudo o que é importante. Em Grande.

FOTOS VÍTOR LANCHÁ

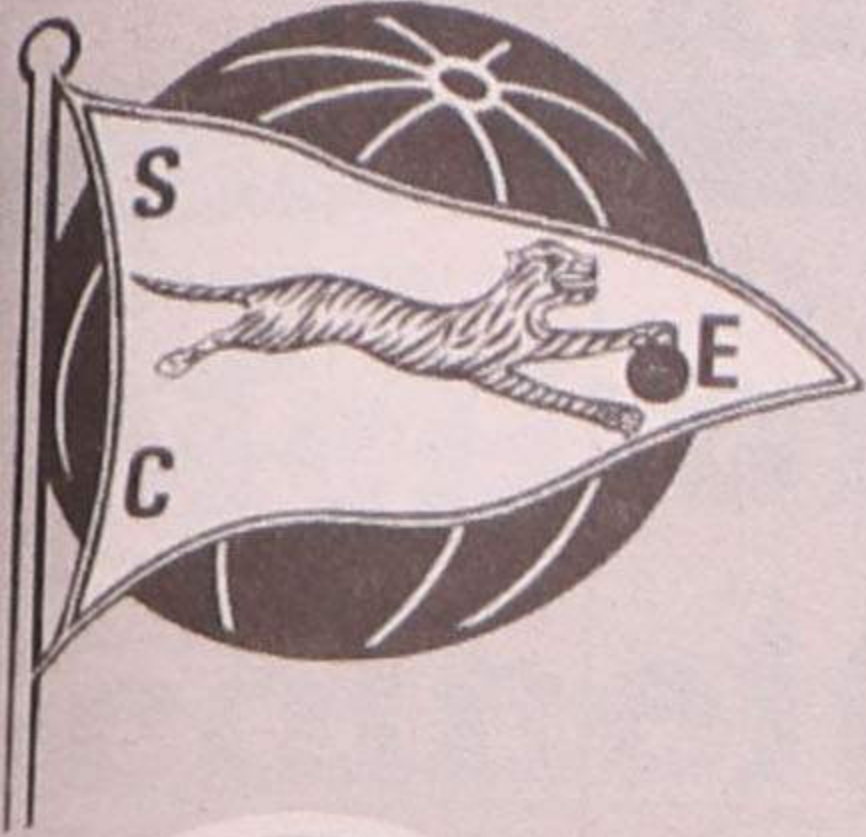

Época 1999 - 2000

Tigres um a um



FERNANDO ROCHA (Presidente)



LUÍS OLIVEIRA (Vice-Presidente)



FERNANDO CASTRO (Director)

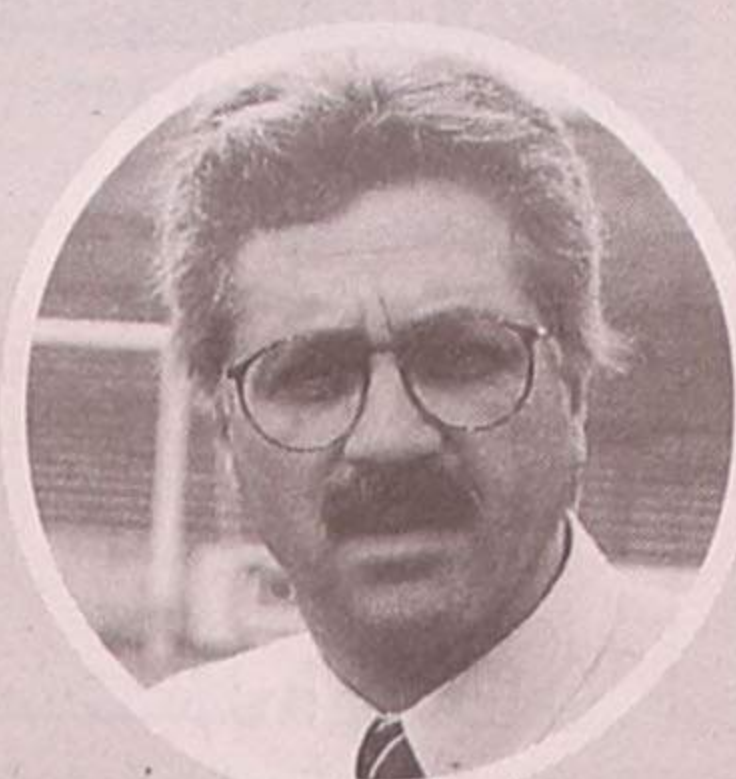

JOÃO RESENDE (Sec. Técnico)



BASIL RIBEIRO (Médico)

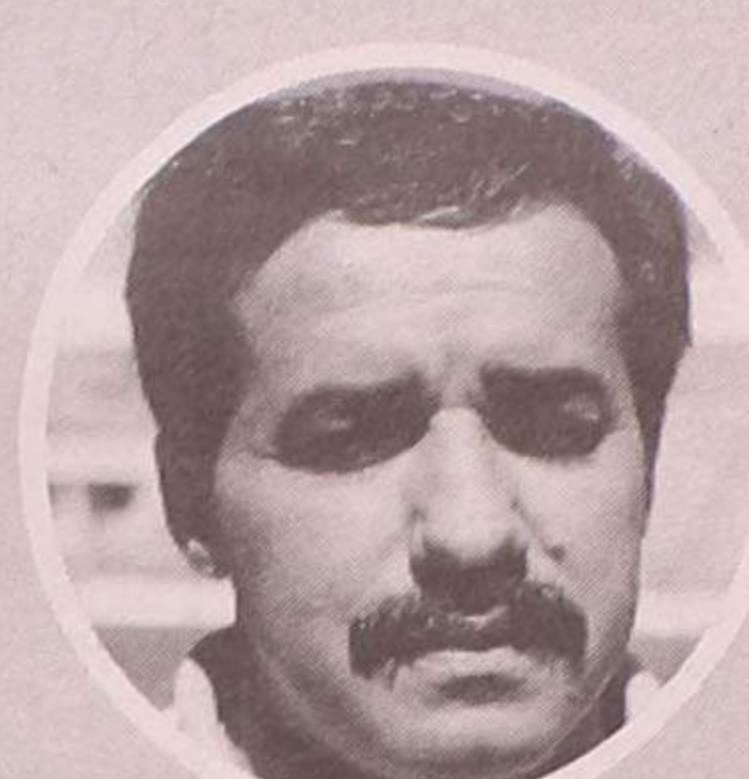

NÉLSON COSTA (Enfermeiro)



MANUEL PEDRO (Enfermeiro)



JULIÃO CANEIRA (Téc. Equip.)



CARLOS CARVALHAL (Treinador)



PEDRO BEZERRA (Tr. Adjunto)



RIFA (Tr. Adjunto)

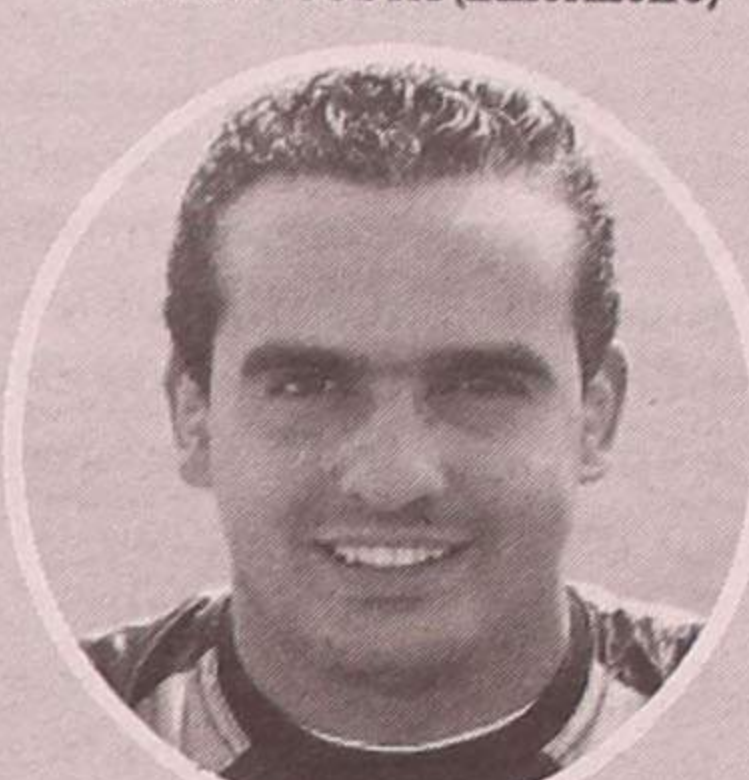

NUNO SAMPAIO (G. Redes - 1)

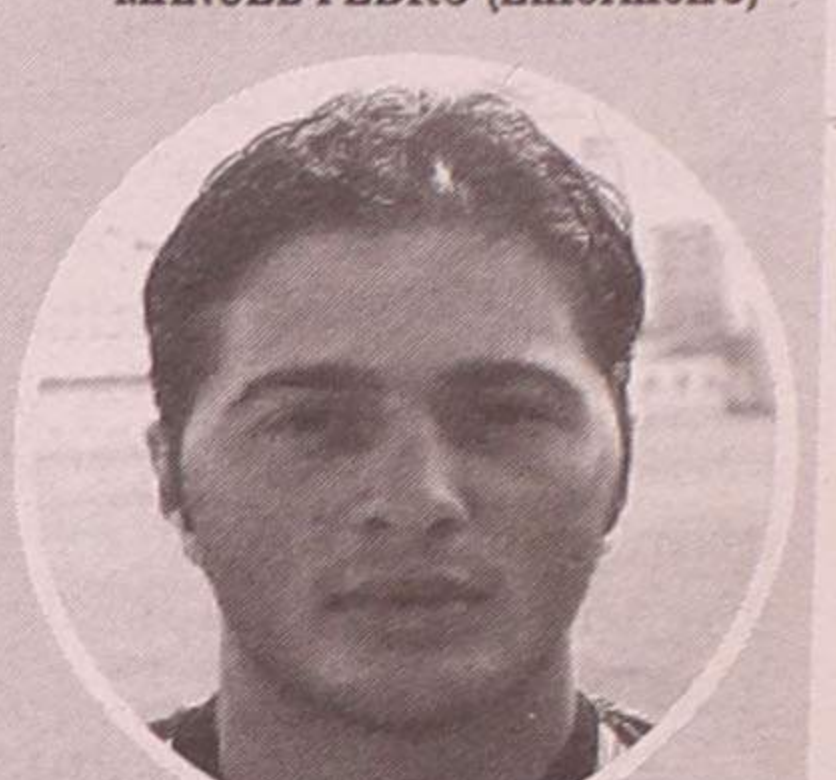

MARCO (G. Redes - 33)

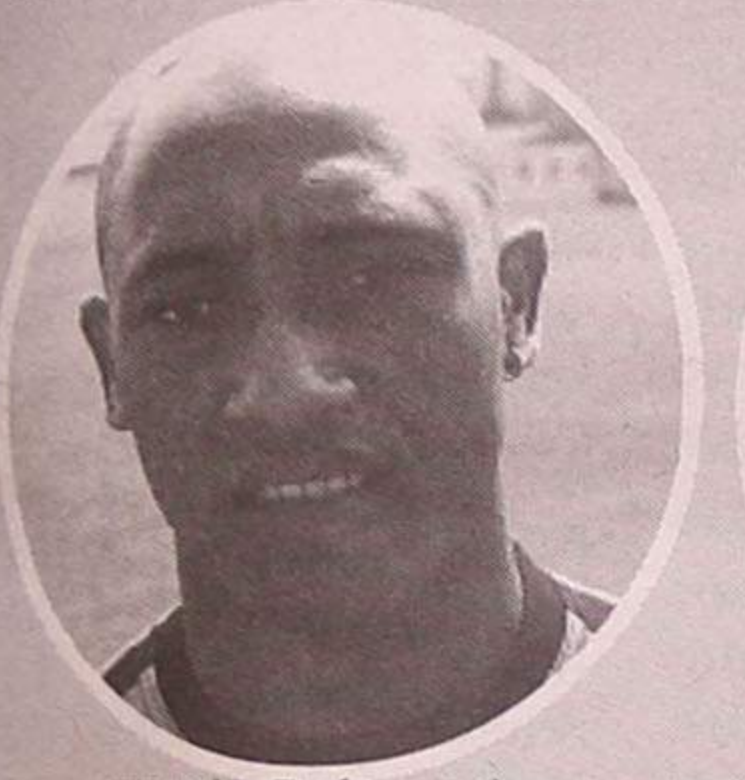

CUCA (G. Redes - 24)

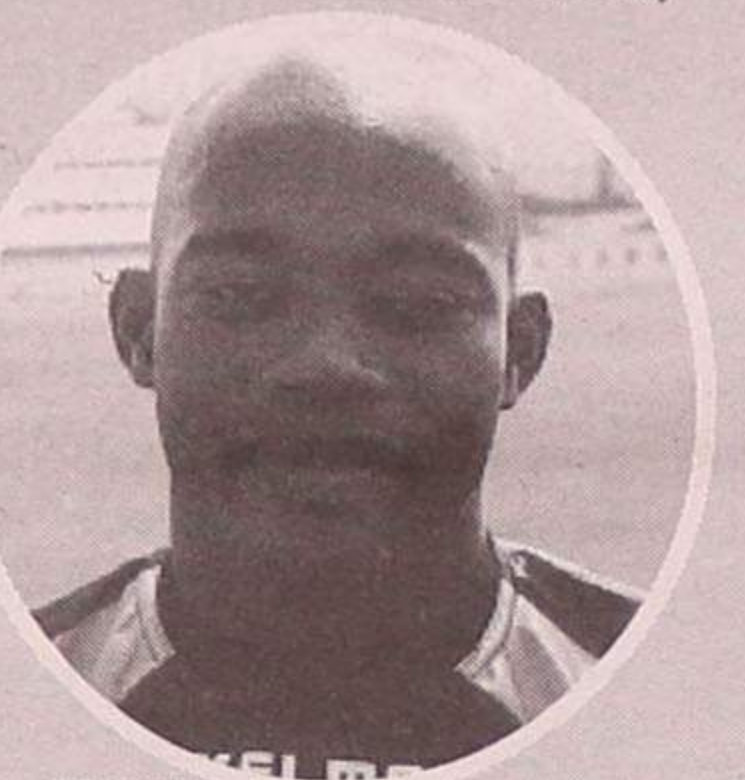

MARITO (G. Redes - 12)



BODUNHA (Defesa - 2)

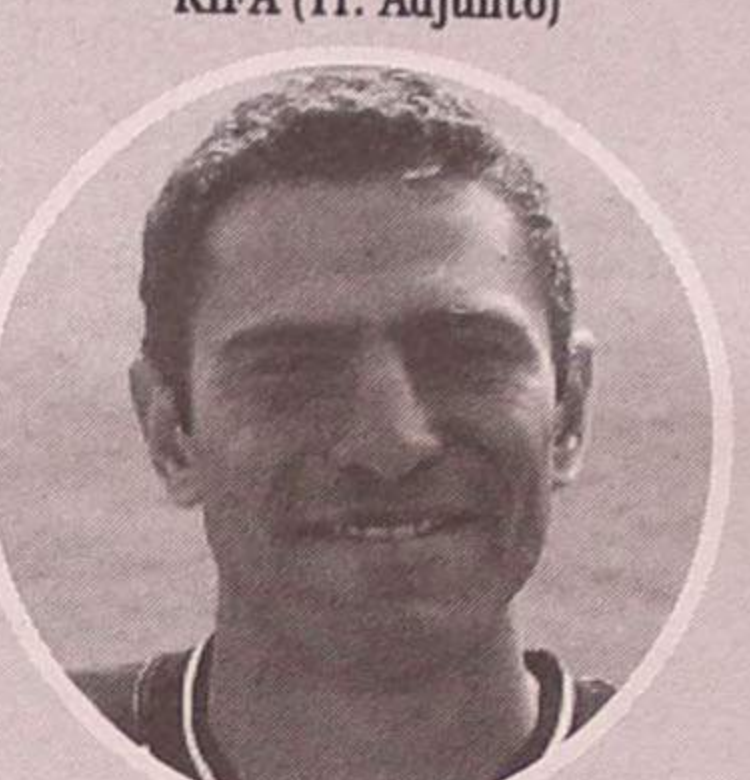

JOJÓ (Defesa - 4)

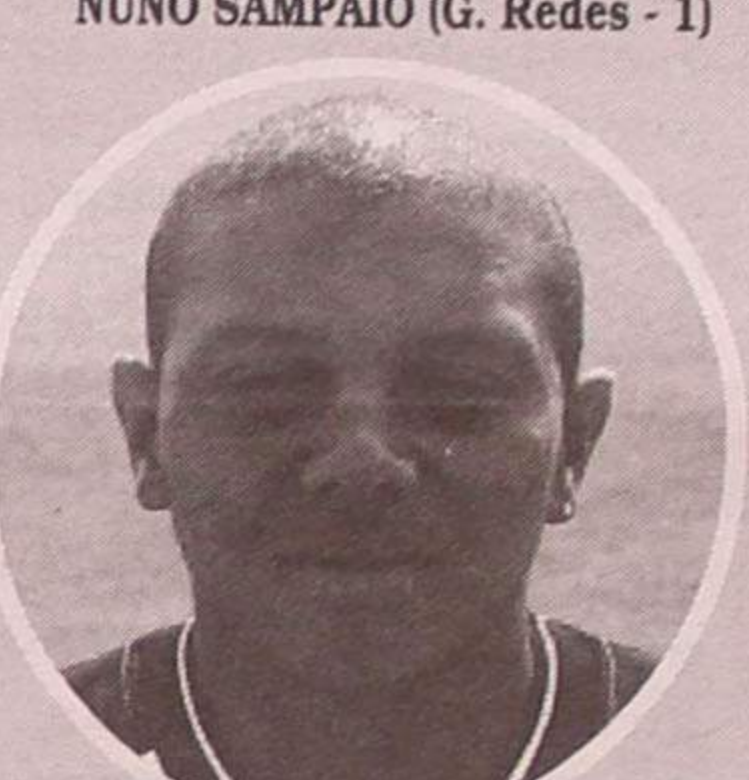

DUCA (Defesa - 3)

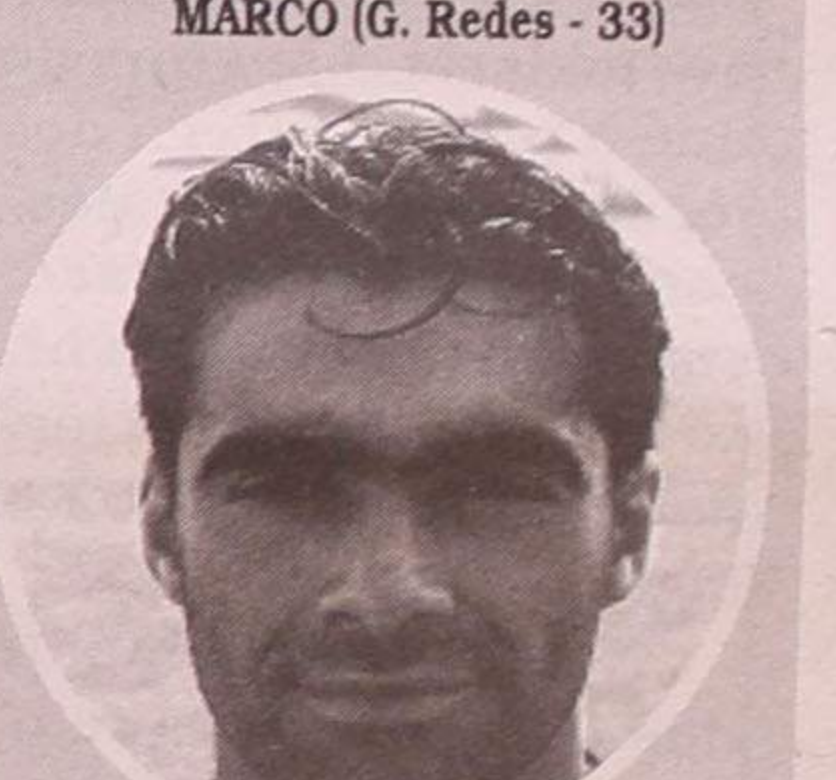

ORLANDO (Defesa - 5)

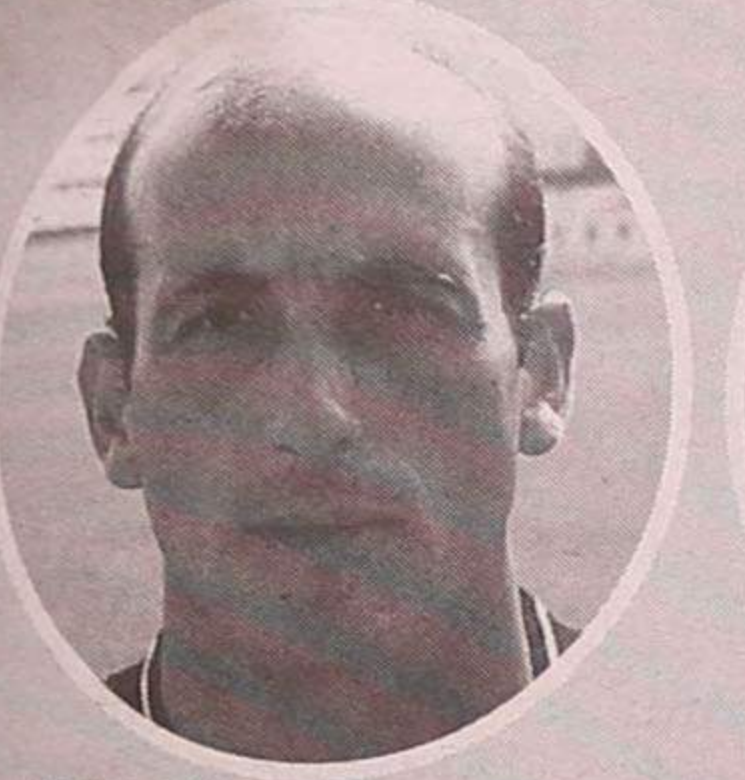

CHICO SILVA (Defesa - 25)



PEDRO SILVA (Defesa - 28)



NUNO COELHO (Defesa - 29)



RICARDO MARTINS (Médio - 6)

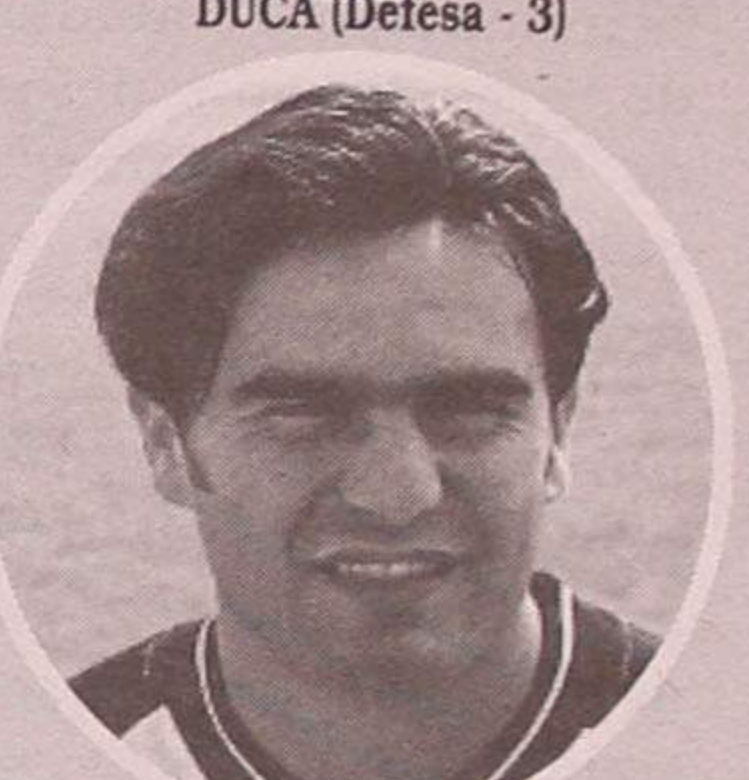

PEDRO (Médio - 7)



GILMAR (Médio - 8)

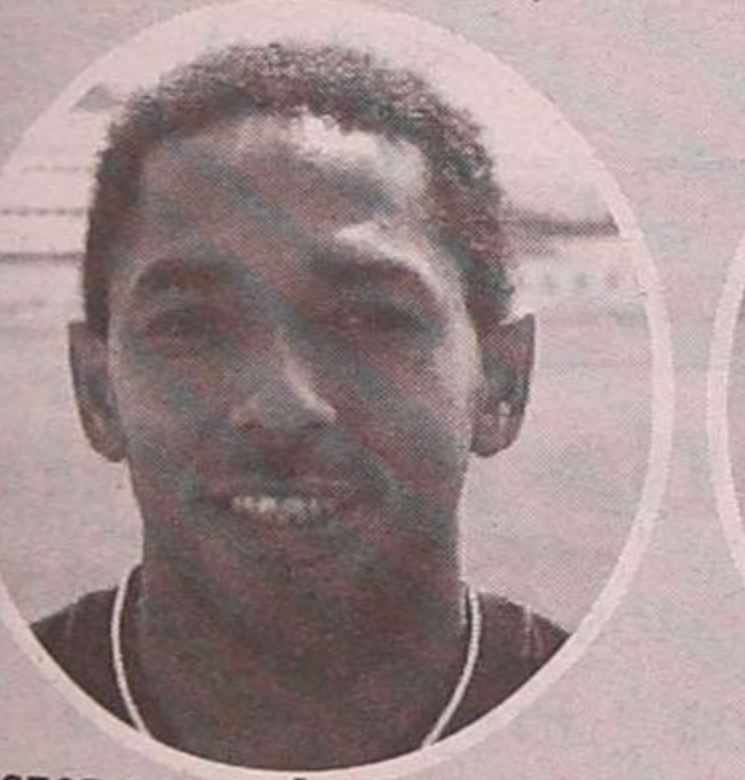

VÍCTOR COVILHÃ (Médio - 14)



LUÍS MIGUEL (Médio - 19)

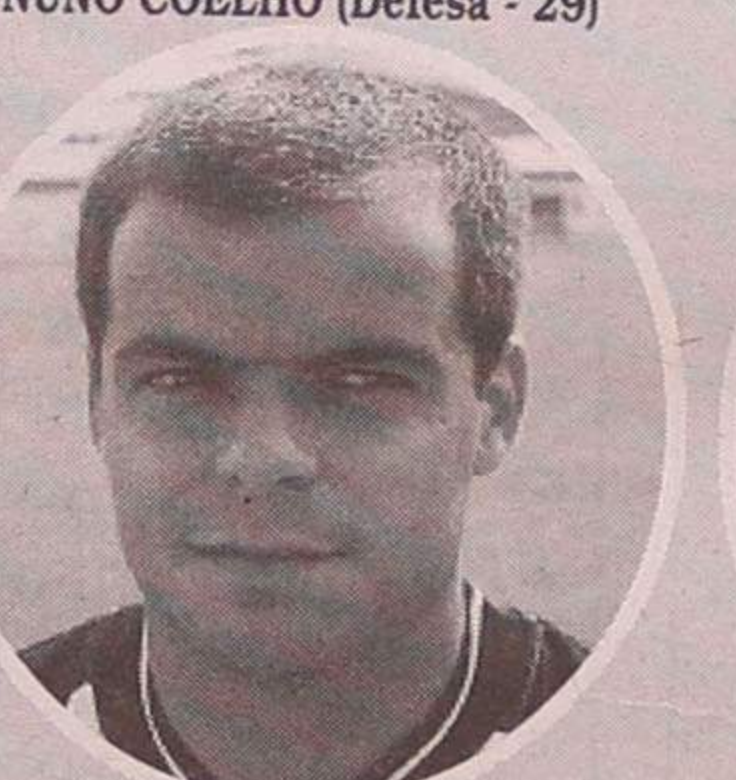

CARLOS MIGUEL (Médio - 20)

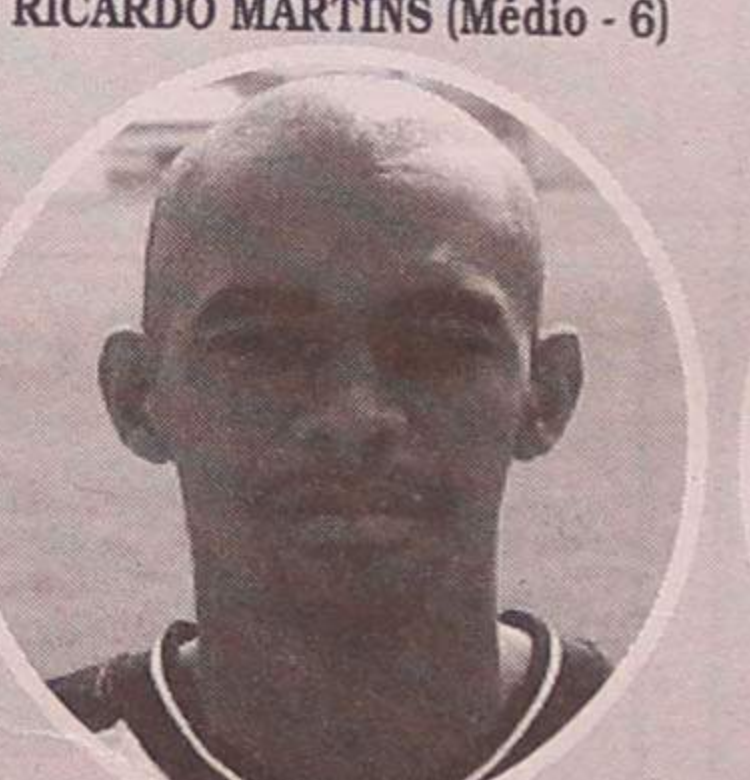

CARLOS PEDRO (Médio - 21)



ZITO (Médio - 23)



HÉLDER (Médio - 18)



JOHNNY (Médio - 27)



PAULÃO (Avançado - 22)



ARTUR JORGE (Avançado - 9)



ROGER (Avançado - 30)

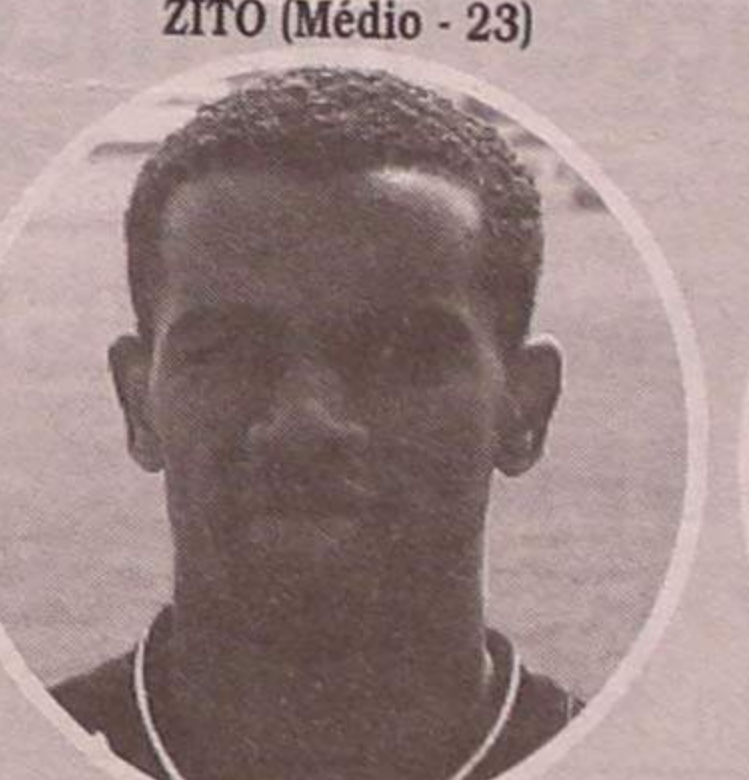

LITO (Avançado - 11)

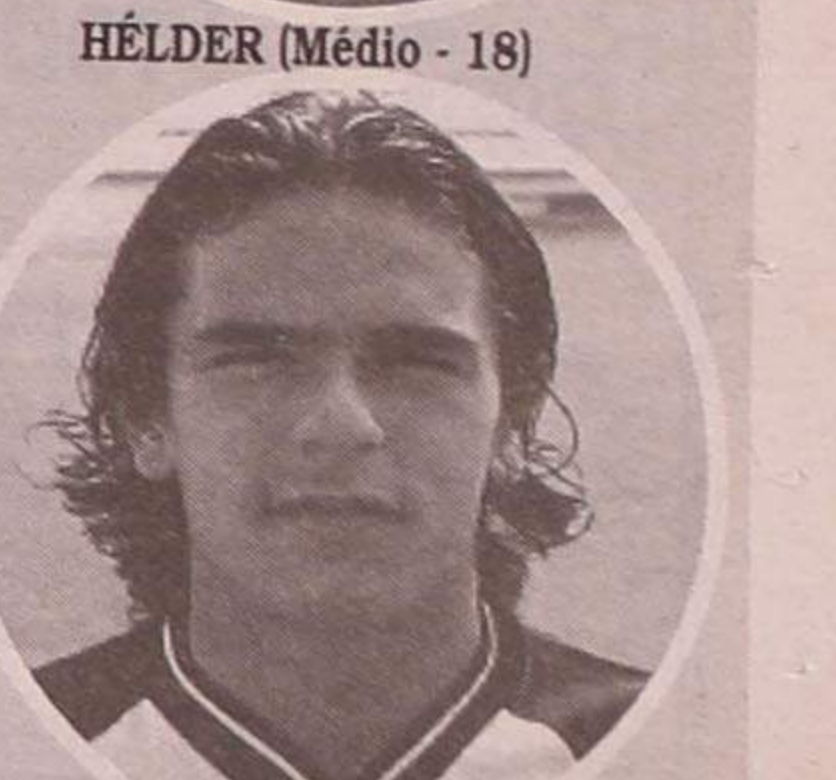

VARGAS (Avançado - 10)

A HONRA DA NOSSA SEGUNDONA

“Melhor a colheita que a sementeira”



Gomes Amaro

Finalmente para os adeptos do dito desporto-rei, a bola já saltou nos diversos campos do País, com os inevitáveis excessos, perfeitamente dispensáveis, e que, sinceramente, não abona nada a pacificação da tribo futebolística.

Posto isto, saltemos para a II Liga, onde milita o Sporting Clube de Espinho. Numa análise sumária a esta primeira jornada, tivemos quase de tudo. Os despromovidos tiveram sortes distintas: Académica com vitória; Chaves com empate e Beira Mar

(próximo adversário dos tigres) com derrota. Nos demais, boas vitórias fora do Penafiel e Varzim, goleada do Freamunde ao Imortal, ambos ascendentes da 2ª B e no resto, vitórias dos visitados.

O Espinho faz parte do lote que recebendo em seu terreno o Moreirense aviou com sugestivos três tentos sem resposta o que pressupõe uma grande superioridade em todos os capítulos.

Nada mais falso.

É que, passado o período das férias, jogos de preparação, treinos, torneios e quejandos, as equipas repentinamente deram conta de que agora é a doer. Que cada vitória são três pontinhos no bernal, e que perder em casa não augura nada de bom, pese embora a procissão só agora se começa a organizar.

Como tal, e levando em linha de conta que muitas foram as movimentações no entra e sai de jogadores, não estão – e nem poderiam estar – os planteis devidamente rotinados e assimilando na perfeição os objectivos da equipa técnica.

Acresce que nesta fase, todos querem mostrar serviço, chamando a si a atenção do responsável o que nem sempre é aconselhável para o colectivo. Aliado a esse factor, temos a natural ansiedade dos atletas, e a normal diferença de estágio atlético e físico, entre os vários componentes da equipa.

Por mais que o Departamento Técnico se esforce para encontrar um ponto de equilíbrio, é evidente que, cada qual tem a sua especificidade em matéria de condição física e mesmo anímica.

Está atento Carlos Carvalho, e disso mesmo fez eco no final do jogo.

O Sporting Clube de Espinho venceu, venceu bem, mas não apresentou ainda uma linha coerente com as suas aspirações. Por enquanto apenas boas indicações, já com alguns atletas, casos de Paulão e Bodunha, com apreciáveis níveis físicos.

Futebol aos repelões, aqui e ali, pontilhados com lances de bom recorte téc-

nico. Que de resto tiveram réplica na postura do Moreirense, também ele com as carências normais de início de época.

Só o tempo, necessário para que Carvalho consiga elevar os padrões físicos e técnicos, e então poderemos – digo eu – ter um Sporting de Espinho carburando da melhor maneira para vencer a perigosa estrada desta II Liga.

Aguardemos com o voto renovado de confiança ao grupo de trabalho.

Porque se neste fim-de-semana a colheita foi melhor que a sementeira, este Espinho ainda irá dar muitos momentos de alegria aos seus adeptos. Desde que haja compreensão e seja permitido que eles respirem sem pressões em busca das melhores soluções.

Vamos a Aveiro. Talvez seja bem mais difícil. Mesmo porque o Beira Mar perdeu e não desejará repetir a dose. Estará o Espinho pelos ajustes? A resposta passará pelos noventa minutos do Mário Duarte.

Para começo foi bom. Vencidas as inibições primeiras, aguardemos serenamente as próximas prestações dos tigres. E, sinceramente, nem me importo se repetirem a dose do Moreirense. Creio que nem eles.



Foto VÍTOR LANCHÁ

Será que o árbitro auxiliar aguarda que o jogador lhe passe a bola, ou prepara-se para cortar o lance?...



Carlos Carvalho:

“Vitória nunca esteve em causa”

No final do encontro, o treinador do Sporting de Espinho, Carlos Carvalho, mostrava-se muito satisfeito por entrar na II Liga com uma vitória e comentava:

“A primeira jornada traz sempre muita ansiedade que, no caso do Sporting de Espinho se reflectiu entre o primeiro golo e o final da primeira parte e o segundo golo e o final do jogo. Não me parece que nas primeiras jornadas haja grandes jogos. Há sempre muita luta e os jogadores procuram cimentar um lugar na equipa, o que condiciona sempre o espectáculo.

No entanto, todos estamos de acordo que o Sporting de Espinho, em espaços, demonstrou que com o tempo e com o decorrer do Campeonato, vai proporcionar bons espectáculos.

Fico satisfeito com o resultado, apesar de ser um pouco pesado para a equipa do Moreirense. É um resultado moralizante e a vitória nunca esteve em causa”.

Para o treinador do Sporting de Espinho, outro motivo de satisfação foi o facto de “todos os jogadores que entraram através das substituições não fizeram baixar a qualidade de jogo. Antes pelo contrário, reforçaram a equipa”.

Abordando um pouco o próximo jogo, Carvalho acha que “os meus problemas vão ser de escolha, dado o excelente plantel que temos”.

Bernardino Pedroto:

“Atitude competitiva”

Para o técnico do Moreirense, Bernardino Pedroto, “não foi um grande jogo de futebol. Estas duas equipas podem e devem fazer muito mais. Os dois conjuntos tiveram uma atitude competitiva muito agradável, mas mal acompanhada pelo juiz da partida. Houve um excesso de zelo no aspecto disciplinar. Se os árbitros vão levar a peito estas coisas no início do Campeonato, então as equipas terão de ter planteis com 40 jogadores. Ele errou para os dois lados porque, quanto a mim, também o Duca foi mal expulso”.

Segundo Bernardino Pedroto “trata-se do primeiro jogo do Campeonato e as equipas ainda estão nervosas e inibidas. Este jogo valeu pelo aspecto competitivo que ambos os conjuntos colocaram em campo”.

No entender do técnico do Moreirense “a bola que o Altino enviou à trave, poderia ter sido determinante para o desfecho do jogo. Os dois golos que o Sporting de Espinho marcou, depois disso, acabam por ser lances que resultaram das facilidades que demos. Apesar de tudo fiquei muito satisfeito com a atitude e esforço dos meus jogadores”.

Manuel Proença

Aluga-se

T1 - C/ garagem

1.ª e 2.ª quinzena de Setembro

Junto ao Hotel Garve em Armação de Pêra

Telef. 0931 - 55 36 68

Restaurante SEARA

FICA NO CRUZAMENTO DE GUETIM

Almoços - Jantares - Casamentos - Baptizados - Comunhões

Especialidades da Casa: **Veado, Javali,**

Picanha no Espeto. Por encomenda: **Pato Bravo no**

Forno com Arroz de Pato, além de Cabidela Caseira.

Com um especializado cozinheiro e empregados de mesa experientes.

A gerente **MÓNICA COUTO**

Rua de Cassufas, n.º 201 - 4500 Anta - Espinho • Telef. 7321300



Precisa-se

EMPREGADO PARA PRONTO-A-VESTIR

Boa apresentação. Idade: 18 a 25 anos

Telef.: 734 05 02

Miguel Maia e João Brenha Mil dólares...

No fim-de-semana, Miguel Maia e João Brenha jogaram em Tenerife, no Open de Espanha de voleibol de praia e perderam os dois jogos disputados.

Embora se encontre lesionado, João Brenha, esforçou-se e não deixou de representar Portugal em Tenerife junto com Miguel Maia. Com uma diferença mínima de um ponto, Maia e Brenha perderam com De Jesus e Velasco, de Porto Rico por 17-16, num jogo de cinquenta minutos. No outro jogo, disputado contra Karasev e Sayfulin, da Rússia, a derrota foi por 15-13, numa partida que durou 44 minutos.

No final, Maia e Brenha trouxeram para casa o 25.º quinto lugar e um prémio de mil dólares.

Vólei da Académica Ambição

A nova época 99/00 de voleibol sénior da Académica de Espinho inicia-se na próxima segunda-feira, às 21.30 horas.

A equipa, agora reforçada e treinada pelo professor Simão, tem como objectivo e ambição a subida de divisão do clube.

Com sardinhada e gincana Cicloturismo

O Grupo de Cicloturismo de Espinho promoveu, no fim-de-semana, um convívio entre os seus mais directos colaboradores. Este constou de uma sardinhada que contou com a presença do vereador António Canastro e de Paulo Lourenço (vereador do Conselho Municipal da Beira-Moçambique), Gomes da Costa (comandante dos Bombeiros Voluntários de Espinho) e do presidente do GCE, José Martins Ferreira.

O repasto, que teve lugar no parque de estacionamento entre as ruas 31 e 33 em frente à praia, serviu - segundo José Martins Ferreira - para demonstrar toda a gratidão da colectividade para com a Câmara Municipal, Junta de Freguesia de Espinho, duas corporações de bombeiros e outras entidades que ao longo dos anos têm demonstrado o seu apoio ao Grupo de Cicloturismo.

Já na manhã de domingo e no mesmo local, teve lugar uma gincana de bicicletas que contou com a participação de quinze jovens e que teve o apoio da Câmara e da Junta de Freguesia de Espinho.

Paulo Malheiro

Futebol juvenil Quadrangular

Vai realizar-se, no sábado e domingo, o 1.º Torneio Quadrangular da Costa Verde, em futebol juvenil, no campo de treinos do Sporting de Espinho, com a participação das equipas do Boavista, Sporting de Braga e Lourosa.

Assim, no sábado, às 15 horas, realiza-se o encontro entre o Boavista e o Sporting de Braga; às 17h15 jogam o Sporting de Espinho e o Lourosa.

No domingo, às 9 horas, terá lugar o encontro para o apuramento dos 3.º e 4.º lugares; às 11 horas, disputa-se a final; às 13 horas, cerimónia de entrega de prémios.

A título póstumo

Homenagem

Em conformidade com o compromisso assumido, a comissão mandatada pela Direcção do Sporting de Espinho, irá no próximo domingo, pelas 12 horas colocar lápides.

Estas lápides serão colocadas nos jazigos de antigos membros do clube (jogadores, dirigentes, etc), na circunstância, de Carlos Xabregas, Delfim José dos Santos, Gabriel Gil, Hilario Fernando e Joaquim Catarino de Araujo.

DR. ILÍDIO D'OLIVEIRA SANTOS MÉDICO DENTISTA

Implantes / Ortodontia Fixa / Prótese Fixa

Consultórios:

- Rua 16 (Esquina Rua 19), n.º 545-1.º Dt.º - Espinho - Telef. 7342931
- Rua Júlio Dinis, 748 - 4.º Esq.º - Sala 413 - Porto - Telef. 6007175
- Rua Manuel Alves de Sá, 15 G - 4400-494 V.N. Gaia - Telef. 02-7118661 / 7118642

Acordo com as entidades: ACASA; CGD; ADSE

ARMAZÉM

Z.I. Espinho

340,00 m2 + escritório
+ logradouro

Tel. 733 52 00 • 0936 236 77 57

Espinho - Passa-se PASTELARIA

Informa e trata: J. COUTO

Telef.: 734 42 36 • Tlm.: 0931 - 54 10 44

EM ESPINHO ESTABELECIMENTO COM 540 M2 Bem localizado

Telefone, (02) 734 85 73

Tele-Rocha

Instalações de Gás com Contador
Móveis • Electrodomésticos
Cozinhas por medida

Vendas: Av. 24 - 771 • Tel. (02) 734 16 12
Gás: Rua 31 n.º 469 • Tel. 734 03 25 • Fax: 733 07 39

T3 - ESPINHO

Rua 19/24 v/ a sul

Óptimas vistas, elevador, aquec. central,
arrumos, vidros duplos, garagem...
(Trata o próprio)

Tel. 733 52 00 • 0936 236 77 57

VISITE ANDAR MODELO



Maresia
condomínio

T1

T2

T3

O Mar convida.

A Qualidade convence.

- * Casas de banho em mármore
- * Tectos com iluminação embutida
- * Aquecimento central completo
- * Estores eléctricos
- * Cozinhas totalmente equipadas (forno, placa, frigorífico e máquina de lavar louça)
- * Pavimento em madeira de Carvalho
- * Elevadores com telefone
- * Portas de segurança tipo Fichet



Tel: 7321096

Aberto todos os dias das 14h às 19h.

CROMA



ESPINHO E CONCELHO DA FEIRA

Lic. 2365 AMI

ESPINHO T2 novo

Só: 17 500 cts.
Sinal desde:
14.500\$/mês

T2

PRONTO A
HABITAR
0% sinal
Só: 12.500 cts.

T1 + 1 novo PRONTO A HABITAR

Só: 11.000 cts.
Financiamento garantido

ESPINHO T3 NOVO

Só: 22.000 cts.
Sinal desde:
14.500\$/mês

MORADIAS DE LUXO O SONHO AO SEU ALCANCE!

Junto à Nave Polivalente de Espinho e complexo de ténis

Boas condições de financiamento.

Tratamos de toda a documentação.

Consulte-nos! Temos outras soluções.

Tel. (02) 7440276 / 0931 - 9949928

T1 Grijó

T3

Rua 16

T2/T4

(Junto ao Liceu de Espinho)

T5 Dúplex

Rua 12 / 27
Espinho



CONSULTADORIA
E APOIO IMOBILIÁRIO
02 - 7321920
0936 - 6116732
AMI 1817

Eleições legislativas Pré-campanha

No sábado, na praia da Barra, realizou-se uma festa-comício laranja, que marcou a abertura distrital da pré-campanha do PSD para as legislativas.

Entre outros, estiveram presentes o cabeça de lista por Aveiro, Marques Mendes, o secretário-geral do PSD, José Luís Arnaut, o presidente da JSD, Pedro Duarte, candidatos do distrito, assim como comissões políticas distritais e concelhias do PSD e da JSD.

Para a animação desta Festa Comício Laranja actuaram os Zen, para além de surpresas animadas.

Esta abertura de campanha esteve integrada em mais uma edição da já tradicional Festa de Verão da JSD de Ílhavo, que este ano contou com a colaboração da Distrital da JSD e com o apoio da Distrital do PSD e do PSD ílhavense.

No mesmo fim-de-semana decorreu, no parque de campismo de Gafanha da Nazaré, o primeiro Acampamento Distrital da JSD, com várias actividades, como futebol de praia e paintball.

Por seu turno, a CDU Aveiro formalizou, no dia 17, a candidatura no círculo eleitoral de Aveiro, num acto em que participaram os candidatos Joa-

quim Almeida (cabeça de lista), Joel Vasconcelos (juventude CDU) e o mandatário distrital da Coligação, António Salavessa.

Perante os representantes da comunicação social, referindo-se ao significado da entrega de lista de Joaquim Almeida sublinhou o facto da CDU ser a primeira força política a fazê-lo no círculo de Aveiro, "o que evidencia a ausência de problemas na sua elaboração e por integrar pessoas que intervêm na vida política social sem dela esperarem benesses, nem benefícios particulares, tendo destacado que a lista da CDU de 1999, comparada com a anterior, se apresenta rejuvenescida, renovada, como acréscimo de candidatos jovens e de mulheres".

A propósito, o cabeça de lista da CDU referiu-se ao "ambiente" pré-eleitoral do distrito que considerou marcado "por um conjunto de encenações promovidas por outras forças, encenações que pouco ou nada têm a ver com a realidade da nossa região".

Por outro lado, "o ministro/candidato João Cravinho aparece cada vez mais destacado no conjunto do corrupto de inaugurações e visitas de membros do Governo ao nosso distrito, misturando escandalosamente o cargo governativo e o papel de cabeça de lista do PS, violando o princípio da neutralidade dos órgãos de poder perante as eleições. O exemplo do dia anterior, em Paramos, onde Cravinho inaugurou um complexo habitacional acompanhado por outros candidatos do PS, sem que existam ainda moradores, demonstra que, para o PS, chegou a hora do vale tudo".

Quanto a Paulo Portas, "desce aos níveis mais baixos do populismo sem escrúpulos, fazendo tudo por um minuto de televisão, demonstrando preocupações sociais que realmente não sente".

Finalmente, Joaquim Almeida aproveitou a oportunidade para responder publicamente ao convite para um debate a

quatro recebido de Marques Mendes, convite que recusou "pelo facto de ser vago e sem sentido". Ao mesmo tempo que manifestou a sua indisponibilidade para aceitar "desafios" deste tipo, colocados por outras candidaturas, o cabeça de lista da CDU participará em todos os debates que sejam organizados, de forma séria, por instituições do distrito e/ou órgãos de comunicação social, tendo como único limite a agenda de campanha da coligação".

Referência ainda para o passeio de Paulo Portas, no domingo à tarde, na praia do Furadouro.

Esta iniciativa (de contacto directo com a população) do presidente do PP foi antecedida de uma reunião de planificação da campanha para as eleições legislativas no distrito de Aveiro, com a presença dos candidatos distritais a deputados, da Comissão Política Distrital e dos presidentes das Comissões Políticas Concelhias.

Comissão distrital Segurança rodoviária

A Comissão Distrital de Segurança Rodoviária reuniu-se, no passado dia 19, no Governo Civil, tendo analisado os índices de sinistralidade verificados no primeiro semestre do ano em curso.

Paralelamente, foram equacionadas as medidas de prevenção em vigor e a sua capacidade de resposta à sinistralidade rodoviária.

Recordações de Angola

Ex-combatentes em convívio

Um grupo de ex-combatentes em Angola, vai se juntar num almoço convívio, a realizar na Vila de Serpa, no dia 18 de Setembro (sábado). Os combatentes, ex-membros do Batalhão de Caçadores 514, Companhia 472, que actuaram no norte daquela antiga colónia, irão festejar mais um aniversário do seu regresso a Portugal.

O ponto de encontro, será junto ao Cine Teatro de Serpa, pelas 10 horas. Se quiser obter mais informações poderá contactar o Augusto José Arantes Guerreiro Bico pelo telefone (034) 544939, ou o Humberto Rebelo pelo telefone (02) 9448921.



TABELA PVP AGOSTO 1999 * IVA INCLUÍDO

SEDE

Rua 18, N.º 1048
4500 Espinho
Tel. 02- 7319088 FAX 02 - 7348892

FILIAL

Rua Bonitos de Amorim, N.º 445
4405 Póvoa de Varzim
Tel. 052-619385 FAX 052-619385

Especial - Movie Pack Costa Verde

MOVIE PACK - Kit DVD ROM / Sound Blaster Live Value
Colunas Sound Blaster 4 Point Surround 1000

Na compra de um computador equipado com o Movie Pack :
Crédito 5 filmes DVD

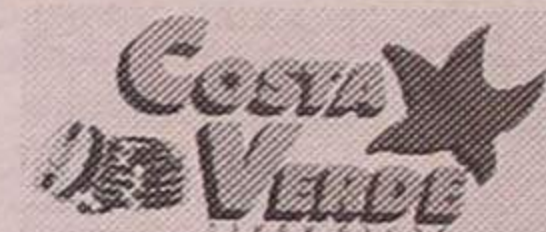

Galerias S. Pedro
Rua 23, 174 - Loja F
4500 Espinho
Tel. 02 - 7348467

CELERON 128

400 Mhz

Motherboard ZX até 466 mHz
64 Mb SDRAM
4.3 Gb Disco rígido
Monitor 15" Digital
VGA 4 MB AGP
CD-ROM 40X
Placa de som 16 bits
Colunas 80 Watts
Teclado + Rato + Tapete

149.000\$00

C/ IMPRESSORA
Epson stylus 440

176.500\$00

DIFERENÇAS

Celeron 433 Mhz	5.557\$00
Celeron 466 Mhz	11.700\$00
128 MB SDRAM	14.964\$00
Colunas 200 Watts	1.550\$00
Disco 6.4 GB	2.925\$00
Disco 8.4 GB	7.750\$00
Riva TNT 16 MB	18.400\$00
Monitor 17" Digital	20.000\$00
Movie Pack	80.000\$00

PENTIUM II

400 Mhz

Motherboard ZX até 550 Mhz
64 Mb SDRAM
6.4 Gb Disco rígido
Monitor 15" Digital
VGA 8 MB AGP
CD-ROM 40X
Placa de som 16 bits
Colunas 200 Watts
Teclado + Rato + Tapete

174.000\$00

C/ IMPRESSORA
Epson stylus 440

201.500\$00

DIFERENÇAS

128 MB SDRAM	14.964\$00
Colunas C/ Subwoofer	6.142\$00
Disco 8.4 GB	4.826\$00
Disco 10.1 GB	10.969\$00
Disco 13 GB	16.234\$00
Riva TNT 16 MB	14.000\$00
Monitor 17" Digital	20.000\$00
Movie Pack	79.000\$00

AMD K6 II

350 Mhz

Motherboard MPV3 1 MB Cache
64 Mb SDRAM
4.3 Gb Disco rígido
Monitor 15" Digital
VGA 8 MB AGP
CD-ROM 40X
Placa de som 16 bits
Colunas 200 Watts
Teclado + Rato + Tapete

146.000\$00

C/ IMPRESSORA
Epson stylus 440

173.500\$00

DIFERENÇAS

AMD K6 II 400 Mhz	4.534\$00
AMD K6 II 450 Mhz	10.384\$00
AMD K6 III 400 Mhz	22.084\$00
AMD K6 III 450 Mhz	37.294\$00
128 MB SDRAM	14.964\$00
Colunas C/ Subwoofer	6.142\$00
Disco 6.4 GB	2.925\$00
Disco 8.4 GB	7.750\$00
Riva TNT 16 MB	14.000\$00
Monitor 17" Digital	20.000\$00
Movie Pack	79.000\$00

PENTIUM III

450 Mhz

Motherboard ZX até 550 Mhz
64 Mb SDRAM
10.1 Gb Disco rígido
Monitor 15" Digital
VGA 8 MB AGP
CD-ROM 40X
Placa de som SB AWE 64 PCI
Colunas 200 Watts
Teclado + Rato + Tapete

199.000\$00

DIFERENÇAS

Pentium III 500 Mhz	21.353\$00
Pentium III 550 Mhz	91.699\$00
128 MB SDRAM	14.964\$00
Riva TNT 16 MB	14.000\$00
Monitor 17" Digital	20.000\$00
Movie Pack	76.000\$00

OFERTAS

Na compra do PC recebe ainda:
1 - CD Software (Compactadores, Gifs animados, Utilitários p/ Internet e Música, Jogos, Anti-virus, Icons, Fontes, Imagens)
1 - Caixa de disquetes

IMPRESSORAS DE
QUALIDADE
EPSON



Epson stylus 440

27.500\$00

Epson stylus 640

36.500\$00

Televisão

Programação de 09



a 15/09 de 1999

Quinta (09/09/99)

00.00 - Sexto Sentido
00.30 - As Lições do Tonecas
01.00 - Uma Casa em Fânicos
02.00 - 24 Horas
02.30 - RTP/Economia
02.45 - Remate
03.00 - Os Lobos
03.30 - Repórter RTP
04.00 - A Idade da Loba
04.45 - Rota das Especiarias
06.00 - 24 Horas
06.30 - RTP Economia
06.35 - Remate
06.50 - Ecoman
07.00 - Júnior
07.45 - Passeio da Fama
08.45 - Docas
09.45 - Notícias
10.00 - Praça da Alegria
13.00 - Jornal da Tarde
13.45 - Consultório
14.15 - Júnior
15.45 - Jornal da Tarde
16.30 - A Idade da Loba
17.15 - Os Reis do Estúdio
18.30 - Repórter RTP
19.15 - Ecoman
19.30 - Os Lobos
20.00 - Telejornal
20.45 - RTP/Economia
21.00 - Carlos do Carmo
22.30 - Remate
22.45 - Anúncios de Graça
23.30 - Jornal 2

Sexta (10/09/99)

00.00 - Cromos de Portugal
00.30 - Docas
01.30 - Sítios
02.00 - 24 Horas
02.30 - RTP/Economia
02.45 - Remate
03.00 - Os Lobos
03.30 - Repórter RTP
04.00 - A Idade da Loba
04.45 - Casa do Fado e da Guitarra Portuguesa
06.00 - 24 Horas
06.30 - RTP Economia
06.35 - Remate
06.45 - Ecoman
07.00 - Júnior
07.45 - Carlos Carmo
09.15 - Jet Set
09.45 - Notícias
10.00 - Praça da Alegria
13.00 - Jornal da Tarde
13.45 - Consultório
14.15 - Júnior
15.45 - Jornal da Tarde
16.30 - A Idade da Loba
17.15 - Os Reis do Estúdio
18.30 - Repórter RTP
19.15 - Ecoman
19.30 - Os Lobos
20.00 - Telejornal
20.45 - RTP Economia
21.00 - As Lições do Tonecas
21.30 - Comemoração do 1000.º Praça da Alegria
23.45 - Remate

Sábado (11/09/99)

00.00 - Companhia dos Animais
00.15 - Café Lisboa
02.00 - 24 Horas
02.30 - RTP/Economia
02.45 - Remate
03.00 - Os Lobos
03.30 - Repórter RTP
04.00 - A Idade da Loba
04.45 - Os Descobrimientos Portugueses
06.00 - 24 Horas
06.30 - RTP Economia
06.35 - Remate
06.45 - Ecoman
07.00 - Júnior
08.00 - Companhia dos Animais
08.30 - Clube das Músicas
09.30 - Os Lobos (compacto)
11.00 - Máquinas
11.30 - Nomes da Nossa Terra
12.00 - Ler para Crer
13.00 - Jornal da Tarde
13.45 - Estrada Viva
14.15 - A Ferro e Fogo
15.15 - Docas
16.15 - Os Principais
17.15 - Os Destinos de Sofia
17.45 - Uma Casa em Fânicos
18.45 - Santa Casa
20.00 - Telejornal
21.00 - Futebol
23.00 - Festivais do Ramo Grande
23.30 - Jornal 2

Domingo (12/09/99)

00.00 - Lelé e Zéquinha
00.30 - Carlos do Carmo
02.00 - 24 Horas
02.30 - Jardim das Estrelas
04.30 - Jet Set
05.00 - Os Destinos de Sofia
05.30 - Portugalmente

06.00 - 24 Horas
06.30 - Júnior
07.30 - Sub 26
09.00 - Os Lobos (compacto)
10.30 - Futebol
12.00 - Missa Dominical
13.00 - Jornal da Tarde
13.45 - Portugal a Oriente
14.15 - Made in Portugal
15.30 - Cromos de Portugal
16.00 - Sexto Sentido
16.30 - Clube das Músicas
17.30 - Jardim das Estrelas
19.30 - Domingo Desportivo
20.00 - Telejornal
20.45 - Ecoman
21.00 - Horizontes da Memória
21.30 - Passeio da Fama
22.30 - Domingo Desportivo

Segunda (13/09/99)

00.00 - Nós os Ricos
00.30 - Sub 26
02.00 - 24 Horas
02.30 - Festival do Ramo Grande
03.00 - Comemoração do 1000.º Praça da Alegria
05.00 - Rotações
06.00 - 24 Horas
06.30 - Contra Informação
06.45 - Júnior
07.45 - Bombordo
08.15 - Café Lisboa
09.45 - Notícias
10.00 - Praça da Alegria
13.00 - Jornal da Tarde
13.45 - Consultório
14.15 - Júnior
15.15 - A Idade da Loba
16.00 - Jornal da Tarde
16.30 - Amigo Público
18.15 - Ecoman
18.30 - Repórter RTP
19.15 - Resultados e Classificações
19.30 - Os Lobos
20.00 - Telejornal
20.45 - RTP/Economia
21.00 - Primeira Mão
22.30 - Remate
22.45 - Acontece
23.00 - Sítios
23.30 - Jornal 2

Terça (14/09/99)

00.00 - Não Há Duas Sem Três
00.15 - Horizontes da Memória
00.45 - Made in Portugal
02.00 - 24 Horas
02.30 - RTP/Economia
02.45 - Remate
03.00 - Os Lobos
03.30 - Repórter RTP
04.15 - A Idade da Loba
05.00 - Uma Saga Europeia
06.00 - 24 Horas
06.35 - Remate
06.50 - Ecoman
07.00 - Júnior
07.45 - Horizontes da Memória
08.15 - Primeira Mão
09.45 - Notícias
10.00 - Praça da Alegria
13.00 - Jornal da Tarde
13.45 - Consultório
14.15 - Júnior
15.15 - A Idade da Loba
16.00 - Jornal da Tarde
16.30 - Amigo Público
18.15 - Ecoman
18.30 - Repórter RTP
19.15 - Na Época dos Descobrimientos
19.20 - Com Vivências
19.30 - Os Lobos
20.00 - Telejornal
20.45 - RTP Economia
21.00 - Sub 26
22.30 - Remate
22.45 - Acontece
23.00 - Jet Set
23.30 - Jornal 2

Quarta (15/09/99)

00.00 - Os Principais
01.00 - Máquinas
01.30 - Estórias da História
02.00 - 24 Horas
02.30 - RTP Economia
02.45 - Remate
03.00 - Os Lobos
03.30 - Repórter RTP
04.15 - A Idade da Loba
05.00 - Tom Jobim nos Jerónimos
06.00 - 24 Horas
06.30 - RTP Economia
06.35 - Remate
06.55 - Acontece
07.00 - Júnior
07.45 - Jardim das Estrelas
09.45 - Notícias
10.00 - Praça da Alegria
13.00 - Jornal da Tarde
13.45 - Consultório
14.45 - Júnior
15.15 - A Idade da Loba
16.00 - Jornal da Tarde
16.30 - Amigo Público
18.15 - Ecoman
18.30 - Repórter RTP
19.15 - Olhar Interior
19.30 - Os Lobos
20.00 - Telejornal
20.45 - RTP Economia
21.00 - Café Lisboa
22.30 - Remate
22.45 - Acontece
23.00 - Nós os Ricos
23.30 - Jornal 2

Ao viajar de avião

Cigarros pastilhas ou fita adesiva?

Segundo estudos efectuados pelas companhias aéreas, a maioria dos incidentes ocorridos a bordo são provocados pela necessidade incontrolável

que as pessoas têm em fumar um cigarro e que durante o voo se vêm privadas de o fazer. Mas alegrem-se os fumadores pois as companhias parecem

Stress afecta a memória

Um artigo recentemente publicado na revista "Archives of General Psychiatry", revela que o stress é um dos principais responsáveis pelo esquecimento repentino.

O estudo dirigido por especialistas da Faculdade de Medicina de Washington, revelou igualmente que o stress afecta apenas a memória verbal e que se trata de um estado reversível, isto é, logo que a ansiedade ces-

sa, os indivíduos recuperam a capacidade de recordar todo o tipo de dados, que anteriormente não seria possível recordar.

Os esquecimentos repentinos, tais como o esquecimento de datas de aniversários, de números de telefone, de outros dados numéricos deve-se ao aumento da corticóide, uma hormona segregada pelos rins em situações de pressão psicológica ou física.

Contudo também há os

ter encontrado uma solução original que consiste em, distribuir pastilhas elásticas ou fitas adesivas com nicotina durante as viagens. Os números distribuídos pela Associação Britânica de Transportes Aéreos indicam que, no ano passado em cada mil incidentes nos quais pessoal de bordo e passageiros foram ameaçados, 60 por cento estavam ligados ao facto de ser proibido fumar a bordo.

Outro facto curioso, é o de a Austrian Airlines, escolher um método diferente consoante a classe em que viajar o passageiro, por isso fica a saber se viajar na classe económica ser-lhe-á oferecida uma pastilha elástica com nicotina, enquanto na classe de ne-

gócios são oferecidos inaladores.

Como nos encontramos num período de férias, os fumadores podem agora escolher destinos mais longínquos, sem ter de se preocupar com a falta do seu cigarro durante a viagem, já que basta pedir o substituto da nicotina, seja ele em forma de pastilha elástica ou fita adesiva.

Para os fumadores inveterados surge assim uma nova solução para viajar nos voos onde o consumo de tabaco não é permitido. Resta-nos esperar que estes substitutos surtam realmente efeito, e que o número de incidentes diminua. Mas o melhor mesmo, é sem dúvida deixar de fumar definitivamente.

Sugestão refrescante

Um palácio de gelo

Muito se tem falado no Hotel de Gelo, patrocinado pela Absolut Vodka no qual é possível passar uns maravilhosos dias num ambiente totalmente fora do comum, dado que quer o edifício quer a decoração são totalmente feitos de gelo.

No entanto o facto não é tão inovador como poderia parecer, já que no ano de 1740, quando a Europa era fustigada por um Inverno rigoroso, em que os principais rios estavam completamente congelados.

A Imperatriz da Rússia, Ana Ivanovna, uma mulher de temperamento extremamente frio, decidiu encomendar uma faustosa obra, toda feita de gelo, a um conhecido arquitecto, que já tinha anteriormen-

te reconstruído S. Petersburgo.

Tratava-se de um empreendimento descomunal com de 25 metros de comprimento, dez de altura e sete de profundidade, na qual trabalharam centenas de servos e de artesãos especializados.

Para a sua elaboração foi necessária uma minuciosa escolha do tipo de gelo, que tinha de ser de uma transparência cristalina, sendo medido com régua, compasso antes de ser cortado e colocado no devido local.

Para unir estes blocos foi utilizada simplesmente água, que solidificava instantaneamente, formando um único bloco.

A decoração também não foi descurada já que foram esculpidos além do

casos das pessoas que passam a vida atormentadas com a sensação de que se esqueceram de alguma coisa, principalmente quando viajam, e numa altura como esta de férias em que se viaja com a família, em que se leva tudo e mais alguma coisa, e no fim esquecesse sempre de algo, ou está se sempre com essa sensação, o melhor mesmo para este tipo de pessoas será ir dar uma volta à Internet e espreitar o site da Checklist Central, com

listas de objectos, tarefas e conselhos, para os mais esquecidos, para que vá para onde for com a sensação não de esquecimento mas de que controla a sua vida e vive sem o stress que poderá afectar a sua memória.

Caso faça parte do grupo de pessoas com esse horrível pressentimento, o melhor será ir verificar em www.hyperprose.com/checklist e ver de que se esqueceu.

mobiliário, árvores com frutos, pássaros, estátuas e nichos. As vidraças da janelas eram formadas por chapas igualmente de gelo, nos jardins foi esculpido um elefante em tamanho real, montado por um homem vestido em traje persa. Durante o dia jorjava um repuxo de água que atingia os sete metros, durante a noite era utilizado petróleo de forma a lançar chamas; dentro do animal estava um trombeteiro que simulava os seus bramidos.

O único elemento que não era de gelo era a cerca, construída em madeira para manter os curiosos afastados do local.

Contudo este palácio não foi feito para diversão do público ao contrário do que existe hoje erguido pela referida marca de Vodka, tratou-se antes de um acto de malvadez por parte da Imperatriz, para com o seu filho que tinha casado com uma católica italiana sem o seu consentimento. Casamento este que não chegou a durar muito já que a noiva viria a falecer pouco tempo depois, em circunstâncias misteriosas. A Im-

peratriz decidiu fazer passar o seu filho por bobo da corte, de forma a que este entretivesse os seus convidados durante as festas.

Achando que este castigo não seria o suficiente, ainda o obrigou a casar com uma noiva escolhida por si própria. Uma serva extremamente feia, servindo o Palácio de Gelo de residência permanente, para o infeliz casal. Durante a cerimónia do casamento e durante o cortejo estes ainda foram transportados numa jaula sob o dorso de um elefante, seguido de indivíduos grotescos e de animais, que os acompanharam até a suíte nupcial, sob os apupos da multidão.

Como não há mal que sempre dure, rezam as crónicas que com a chegada da primavera, o Palácio derreteu-se, e por coincidência, pouco tempo depois morreu a malvada Imperatriz. Ao contrário do que esta tinha desejado o casal acabou por se dar bem e viveram felizes para sempre, como não poderia deixar de ser numa história de Príncipes e Princesas.

ANÚNCIO

Pretende o Instituto do Emprego e Formação Profissional alugar um espaço para instalação do Centro de Emprego de Espinho.

O espaço a alugar deverá ter as seguintes características:

- > Localização na zona central da Cidade de Espinho e próxima das suas principais vias de comunicação;
- > Área de 250 a 400 m², preferencialmente com desenvolvimento a nível de r/c;
- > Boa iluminação natural;
- > Possibilidade de realização de obras de adaptação às funções do Centro de Emprego.

As propostas devem ser dirigidas ao Instituto do Emprego e Formação Profissional, Delegação Regional do Norte, Rua Eng.º Ezequiel Campos, 488 - 4100 Porto, telef. 610 28 96, e devem ser apresentadas até às 17 horas do dia 6 de Setembro de 1999.



INSTITUTO DO EMPREGO E FORMAÇÃO PROFISSIONAL
MINISTÉRIO DO TRABALHO E DA SOLIDARIEDADE

Dá-se à exploração

SAPATARIA NO CENTRO DE ESPINHO

Telef. 02 - 734 28 27 • Noite: 02 - 734 55 05

VILA AZUL

PROPRIEDADES
SOC. MED. IMOB., LDA.
Lic. AMI n.º 1832

Uma boa equipa
soluciona...

Rua 3, n.º 523
Telef. 733 07 20/1/2

T1 - JUNTO ESPINHO - Pronto habitar, com boas áreas, fogaõ de sala, 2 roupeiros, marquise, lugar de garagem + arrumos. Ótimo preço. Ligue já. Proc.: 05-04/99-564

T2+1 DÚPLEX - MOZELOS - Novo, pronto habitar, com acabamentos de luxo, cozinha equipada, grande terraço e garagem. Só visto. Marque já a sua visita. Proc.: 05-04/99-630

MORADIA TÉRREA - GUETIM - Com boas áreas, fogaõ de sala, garagem para 2 carros + jardim. Venha conhecer. Proc.: 05-04/99-038

ANDAR MORADIA - S. FÉLIX MARINHA - De tipo T3, cozinha equipada, bons acabamentos, terraço e garagem individual. Ótimo preço. Marque já a sua visita. Proc.: 05-04/99-637

T3 RECUADO - ARCOZELO - Como novo, excelente estado, ótimas áreas, terraço com 70 m² e garagem para 2 carros. Apenas 24.000 c. Só visto. Ligue já. Proc.: 05-04/99-561

T1+1 - SERZEDO - Novo, boas áreas, excelentes acabamentos, com lugar de garagem. Só 12.800 c. Aproveite. Marque já a sua visita. Proc.: 05-04/99-622

T3 DÚPLEX - À ENTRADA ESPINHO - Com acabamentos de luxo, cozinha equipada, garagem e vistas de mar. Só visto. Marque visita. Proc.: 05-04/99-578

T2+1 - À ENTRADA ESPINHO - Com vistas de mar, acabamentos de 1.ª qualidade, garagem individual + arrumos. Só visto. Ligue já. Proc.: 05-04/99-389

T4 DÚPLEX - JUNTO ESPINHO - Em fase adiantada de construção, com grande terraço, bons acabamentos e lugar de garagem. Preço? Inacreditável. Venha conhecer. Proc.: 05-04/99-594

AEROSOLTUR
VIAGENS E TURISMO



CONHEÇA O MUNDO ATRAVÉS DE NÓS

• Viagens de Avião (Turismo ou Negócios) • Navio (Cruzeiros)
• Comboio • Excursões em Autopullman • Reserva de Hóteis e Apartamentos • Rent-a-Car • Obtenção de Passaportes e Vistos

PORTUGAL
Rua 26 N.º 667 - 4500 ESPINHO
☎ 734 53 02 - 734 53 27 - 734 53 52 - 731 30 28 - 731 30 96 - 731 30 97
Fax 734 50 29

BRASIL
• Pimeiró Agência de Viagens, Lda.
Rua Alcântara Machado, 36-s - 1009 RIO DE JANEIRO
☎ 233-3180 - 233-3229

VENEZUELA
• Agência de Viagens Atlas
Manduca a Puente Yanes - Edifício Polo Azul CARACAS 1011
☎ 5614055 - 5614111 • Telex 29938 ATLAS

T4 DÚPLEX

Rua 18, J/ à Igreja Matriz
Garag. individual, pré-inst. aquec. central
Também permutamos
c/ a sua casa ou andar (Trata o próprio)

Tel. 733 52 00 • 0936 236 77 57

«Defesa de Espinho» - 3517 - 99-08-26

M.M. BAPTISTA, LIMITADA

CONSERVATÓRIA REGISTO COMERCIAL DE ESPINHO

N.º de Matrícula: 01288/971107

N.º de Identificação de Pessoa Colectiva: 504 014 234

N.º de Inscrição: 02

N.º e Data da Apresentação: Ap. 13/990723

Rosa Paula da Silva Maia, 2.ª Ajudante da Conservatória Registo Comercial de Espinho CERTIFICO que foi aumentado o capital da sociedade em epigrafe de 400.000\$00 para 1.050.000\$00, tendo em consequência sido alterados os art.ºs 1.º, 3.º e 4.º do respectivo contrato, ficando este com a seguinte redacção:

1.º - A sociedade adopta a denominação "M.M. BAPTISTA, LIMITADA" e tem a sua sede na Urbanização do Souto n.º 47, freguesia de Anta, concelho de Espinho. § único - A gerência poderá mudar a sede para outro local dentro do mesmo concelho ou para concelhos limítrofes.

3.º - O capital social, integralmente realizado em dinheiro e outros valores constantes da escrita social, é de MIL E CINQUENTA CONTOS e corresponde à soma de duas quotas, uma de QUINHENTOS E SETENTA E SETE MIL E QUINHENTOS ESCUDOS, pertencente ao sócio PAULO MANUEL MARQUES BAPTISTA e uma de QUATROCENTOS E SETENTA E DOIS MIL E QUINHENTOS ESCUDOS pertencente à sócia ANA MARGARIDA LOPES RESENDE LEDO DA FONSECA BAPTISTA.

4.º - A gerência da sociedade, remunerada ou não conforme for deliberado em assembleia geral, fica afectada a ambos os sócios, bastando a assinatura de um deles para obrigar a sociedade em todos os seus actos e contratos.

§ único - Em ampliação aos poderes normais de gerência, os gerentes poderão comprar e vender bens móveis e imóveis; tomar e dar de arrendamento quaisquer prédios; tomar ou dar de trespasse quaisquer estabelecimentos; comprar ou vender veiculos automóveis e assinar contratos de leasing.

O texto completo na sua redacção actualizada ficou depositado na pasta respectiva.

Está conforme o original. Contém 1 folha.

Espinho, 09/08/99

A Ajudante,

a) Rosa Paula da Silva Maia

FIRMA SEDIADA EM ESPINHO
DE MARCA PRESTIGIADA

Precisa

MECÂNICO DE 1.ª

e

AJUDANTE DE MECÂNICO

Resposta a este jornal
ao n.º 7115

Cursos de Mergulho

B.V. Espinho

CCDTCMP



Contactos: (02) 734 33 68
(0931) 999 23 66
(0936) 302 20 54
Fax: (02) 731 24 86

Local: Espinho

Com o apoio da C.M. Espinho

PINHAIS DA AGUDA

CONDOMÍNIO FECHADO

T1+1 Esc.: 13.900 c.
T2 Esc.: 16.700 c.
T2+1 (c/ varanda) Esc.: 18.900 c.
A ALEGRIA DE VIVER NUM TOTAL SOSSEGO

ESPINHO

ZONA LÍMITROFE
MORADIA T4 ISOLADA
NÃO PERCA ESTA OPORTUNIDADE. SÓ VISTO!!!

GRANJA

VISTA PARA O MAR
EMPREENHIMENTO DE LUXO

T1 Esc.: 13.450 c.
T2 Esc.: 17.850 c.
T3 RECUADO Esc.: 28.000 c.

GRANJA

T2+1 c/ Terraço 53 m² Esc.: 18.500 c.
T2+1 DÚPLEX Esc.: 20.000 c.

PASSA-SE

LOJA A ÓTIMO PREÇO
EXCELENTE LOCALIZAÇÃO
QUALQUER RAMO

SERZEDO

T2 c/ 108 m², EXCELENTE LOCALIZAÇÃO
BOM PREÇO

ARCOZELO

CONFINANTE COM SANTA MARIA ADELAIDE
T3, 3 WC, GARAGEM INDIVIDUAL PARA 3 CARROS
PREÇO ELEGANTE

CONSULTE A SUA IMOBILIÁRIA

PRAIA DA GRANJA
SOC. MEDIAÇÃO IMOBILIÁRIA, LDA.

Rua da Estação, n.º 704 - S. Félix da Marinha
Telef. 02 - 753 52 08 • 0936 - 2486936 • 0936 - 2486937

Defesa de Espinho - 3517 - 99-08-26

MIGUEL SANTOS LEAL - CONSERVAÇÃO E MANUTENÇÃO AUTOMÓVEL, LIMITADA
CONSERVATÓRIA REGISTO COMERCIAL DE ESPINHO

N.º de Matricula: 01445/990720
 N.º de Inscrição: 01

N.º e Data da Apresentação: Ap. 31/990720

Rosa Paula da Silva Maia, 2.ª Ajudante da Conservatória Registo Comercial de Espinho CERTIFICO que por Miguel da Costa Santos Leal, c.c. Carmen Júlia da Silva Rodrigues, na separação; Luís Alberto da Costa Santos Leal, solteiro, maior; Maria do Céu da Costa Santos Leal, c.c. José Manuel Barros Leitão, na separação; Manuel da Costa Santos Leal, c.c. Elisa dos Santos Andrade, na separação foi constituída a sociedade em epigrafe a qual se rege pelo seguinte contrato:

ARTIGO 1.º — A sociedade adopta a firma "MIGUEL SANTOS LEAL - CONSERVAÇÃO E MANUTENÇÃO AUTOMÓVEL, LDA.", e tem a sua sede na Rua 25, número 18, freguesia e concelho de Espinho.

§ único — Por simples deliberação, a gerência poderá transferir a sede social para outro local do mesmo concelho ou concelhos limitrofes, bem como criar ou encerrar filiais ou qualquer forma de representação social, em território nacional e estrangeiro.

ARTIGO 2.º — O seu objecto consiste na conservação e manutenção automóvel.

ARTIGO 3.º — O capital social, integralmente realizado em dinheiro é de CINCO MIL EUROS, dividido em quatro quotas, uma do valor nominal de três mil e oitocentos euros, pertencente ao sócio, Miguel da Costa Santos Leal e três do valor nominal de quatrocentos euros, cada, pertencente uma a cada um dos sócios, Luís Alberto Costa Santos Leal, Maria do Céu da Costa Santos Leal e Manuel da Costa Santos Leal.

§ único — Os sócios ficam autorizados a fazer prestações suplementares de capital, até ao décuplo do capital social.

ARTIGO 4.º — **Um** — A Gerência da sociedade, remunerada ou não, conforme for deliberado em Assembleia Geral, será exercida pelo sócio Miguel da Costa Santos Leal, que desde já é nomeado gerente.

Dois — Para validamente obrigar e representar a sociedade em todos os actos e contratos é suficiente a assinatura de um gerente.

Três — Para além dos poderes normais de gerência, poderão ainda os gerentes:

a) Comprar, vender quaisquer bens móveis e imóveis de e para a sociedade, nomeadamente viaturas automóveis, podendo efectuar quaisquer contratos de leasing; e

b) Tomar de trespasse ou arrendamento, quaisquer imóveis para a sociedade.

ARTIGO 5.º — A cessão de quotas a favor de estranhos, depende do consentimento da sociedade, gozando esta em primeiro lugar e os restantes sócios não cedentes em segundo lugar, do direito de preferência na respectiva aquisição.

ARTIGO 6.º — A sociedade pode participar no capital de outras sociedades, mesmo com objecto diferente do seu, em sociedades reguladas por leis especiais e em agrupamentos complementares de empresas. Está conforme o original. Contém 2 folhas.

Espinho, 6/8/99

A Ajudante,

a) **Rosa Paula da Silva Maia**

José dos Santos Ferreira

† Missa do 2.º Mês

Sua esposa, filhos, noras, genros, netos e demais família vêm, por este meio, participar que será celebrada missa do 2.º mês por alma do saudoso extinto, dia 26, quinta-feira, pelas 19 horas, na Igreja Matriz de Espinho.

Desde já agradecem a quem possa participar.



† Angelina Ventura

Agradecimento e Missa do 7.º Dia

A família vem, por este meio, agradecer a todos as pessoas que se dignaram assistir ao funeral da saudosa extinta e participar que a missa do 7.º dia será celebrada dia 29, domingo, pelas 19 horas, na Igreja Matriz de Espinho.

Desde já agradecem a quem possa comparecer.



† Maria Amélia de Castro Ribeiro de Pinho

Agradecimento e Missa do 7.º Dia

A família vem, por este único meio, agradecer muito reconhecidamente a todas as pessoas que se dignaram assistir ao funeral da saudosa extinta e participar que a missa do 7.º dia, será celebrada dia 30, segunda-feira, pelas 19 horas, na Igreja Matriz de Espinho. A todos quantos se dignem assistir a estes actos religiosos sinceros agradecimentos.



ARMADOR HENRIQUES



Cassiano Henrique Neves Marques

Agradecimento e Missa do 7.º Dia

Sua irmã, cunhada e sobrinhos vêm, por este meio, agradecer, muito sensibilizada e reconhecidamente, às pessoas que tomaram parte no funeral ou que de outro modo se associaram à sua dor e participar que hoje, quinta-feira, será celebrada pelas 19 horas, missa do 7.º dia na Igreja Matriz de Espinho, agradecendo desde já a todos quantos participarem na Santa Eucaristia.

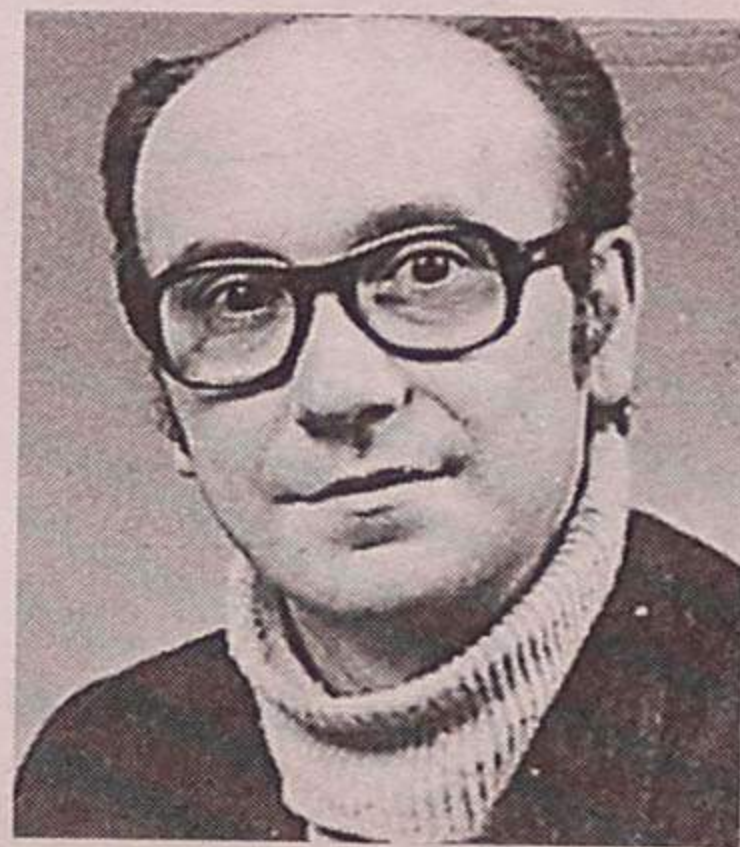

Espinho, 26 de Agosto de 1999

Georgina de Sousa Fernandes Marques
Luciana Figueiredo Marques
Maria Astrid Marques Vitó Oliveira
Romeu Assis Marques Vitó

FUNERÁRIA N.º SR.º D'AJUDA - SANCEBAS & LUÍS ALVES - Rua 20 - Espinho - Telef. 7345129

† Maria de Lourdes Baptista Soares de Castro Correia

Missa do 2.º Aniversário

A família vem, por este meio, participar às pessoas de suas relações e amizade que dia 28, sábado, será celebrada, pelas 19 horas, missa por sua alma, na Igreja Matriz de Espinho, agradecendo desde já a todos quantos participarem na Santa Eucaristia.

Espinho, 26 de Agosto de 1999

FUNERÁRIA N.º SR.º D'AJUDA - SANCEBAS & LUÍS ALVES - Rua 20 - Espinho - Telef. 7345129



† Maria Ricarda de Pinho Guedes Barbosa

Missa do 30.º Dia

Seu marido, filhas, genros, netos e demais família vêm, por este meio, participar às pessoas de suas relações e amigos que dia 29, domingo, será celebrada, pelas 19 horas, missa do 30.º dia, na Igreja Matriz de Espinho, agradecendo desde já a todos quantos participarem na Santa Eucaristia.



Espinho, 26 de Agosto de 1999

Ângelo Pereira Barbosa
Maria Branca Guedes Barbosa Sá Couto
Rosa Maria Guedes Barbosa Amaral da Cruz
Antero dos Reis Sá Couto
Carlos Alberto Ferreira Amaral da Cruz

FUNERÁRIA N.º SR.º D'AJUDA - SANCEBAS & LUÍS ALVES - Rua 20 - Espinho - Telef. 7345129

† SILVALDE Carmen da Graça Brandão

Agradecimento e Missa do 7.º Dia

Seu marido, filhas, genros, netos e restante família vêm, por este meio, agradecer, muito sensibilizada e reconhecidamente, às pessoas que tomaram parte no funeral ou que de outro modo se associaram à sua dor e participar que hoje, quinta-feira, será celebrada pelas 19 horas, missa do 7.º dia na Capela de N.ª S.ª do Mar, agradecendo desde já a todos quantos participarem na Santa Eucaristia.



Silvalde, 26 de Agosto de 1999

Fernando Pinto da Costa
Maria de Fátima Brandão Pinto
Marlene Maria Brandão Pinto
Sónia Alexandra Brandão Pinto
José Manuel Pinto Ferreira
Ângelo Maganinho da Rocha
Amadeu Marques Rodrigues

FUNERÁRIA N.º SR.º D'AJUDA - SANCEBAS & LUÍS ALVES - Rua 20 - Espinho - Telef. 7345129

RÁDIO GLOBO AZUL
 ... A PURA SEDUÇÃO DA RÁDIO
 Rua 14, N.º 648, 3.º A — 4500 ESPINHO
 Tel: 7347216/7312303 • Fax 734 84 70

LABORATÓRIOS VÍDEO
 • Montagens de filmes amadores V8 - VHS - SVHS
 • Fazemos mudança de sistema de cassetes vídeo de todo o mundo p/ o nosso sistema PAL e o inverso
 • Recorde os seus filmes Super 8mm (bobines) passando-os para vídeo VHS
 Contactos: Tel. (02) 734 53 44 | 24 horas por dia
 Tlm. 0936 - 278 84 07

DE vende-se na Papelaria Livrália (Rua 23)

DE vende-se na Papelaria Europa (Av.ª 8)

Fantasia do Mar enfeitam Baía

A praia da Baía foi, este ano, mais uma vez, palco de um desfile de características diferentes do habitual, aqui o que interessa não é a elegância do vestido ou a cor dos tecidos, muito menos a altura e formosura do modelo - apareceram alguns bem gordinhos, mas a originalidade nos materiais usados e no tema da fantasia: o mar e as praias, poluídas ou não.



Conchas, búzios, algas e areia são coisas que se podem encontrar todos os dias nas nossas praias, porém, infelizmente, algumas pessoas não são muito responsáveis e o areal passa a estar coberto de latas sacos, garrafas de plástico e as malditas beatas de cigarro que invadem tudo.

Todos os anos, no âmbito da animação de praia e do programa Bandeira Azul, a Câmara Municipal de Espinho organiza um desfile de fantasias que tem por objectivo alertar para a beleza das coisas do mar e das praias, mas também para os problemas que os

afectam e prejudicam. Este ano, não faltaram participantes no desfile e muito menos imaginação, embora as sereias, as feiticeiras e os caixotes do lixo já sejam presença habitual.

Apesar do desfile ser organizado para os jovens e a idade dos participantes se situar entre os 7 e os 14 anos é de salientar também a colaboração do casal Artur e Liliana, com a sua divertida fantasia de crustáceos. Mas, o João Martins também merece um referência pois foi o participante mais jovem, com apenas 4 anos.

As vencedoras foram três jovens: Rita Ribeiro (7)

com o seu mergulho perfeito; a Sara Marina (24) e os seus lixos e feiticos e as tampas e tampinhas da Maria João (29).

Todos os participantes receberam um livre trânsito, com a duração de três meses, para as piscinas municipais e uma camisola da Bandeira Azul. Além disso, as vencedoras receberam: um livre trânsito de três meses para as piscinas municipais, duas camisolas da Bandeira Azul, um boné da Bandeira Azul, uma mochila ou saco de desporto, uma toalha de praia e um relógio de pulso.

Sandra Soares (texto)
Vitor Lancha (fotos)



CASINO ESPINHO

O CÍRCO

e muito mais...

Diariamente:
Jantar com Espectáculo desde
4.500\$00 p.p.

Sextas-feiras:
Jantar Buffet com Espectáculo
desde 5.500\$00 p.p.

Informações e Reservas
(02) 733 55 00

CASINO ESPINHO
SOLVERDE

Os Melhores Momentos