



Quem acode Paramos?

**Basta
de
poluição!**



O povo
já não
aguenta
o
mau
cheiro
na
Barrinha

Alerta
da
Associação
Paramense
da Defesa
dos
Interesses
Locais

Marques
Mendes
escreve
a Cravinho
apelando
a um
protocolo
pré-eleitoral

Consumada
geminção
com Bolama
(Guiné-Bissau)
e amanhã
com
S. Filipe
(Cabo Verde)

Câmara Municipal convidada a visitar a Guiné-Bissau

Concretizada geminção com Bolama

A Câmara Municipal de Espinho e o Governo da cidade de Bolama, assinaram na sexta-feira, um protocolo de geminação.

Manuel Proença (texto)
Vitor Lancha (foto)

A cerimónia, no salão nobre da Câmara Municipal de Espinho, teve como principais protagonistas o líder da autarquia espinhense, José Mota e o governador de Bolama, Amadeu Jassi, contou com a presença de ilustres figuras, entre as quais o embaixador da Guiné Bissau em Lisboa, Adelino Mano Queta e foi testemunhada por algumas dezenas de convidados, entre os quais os vereadores Fernando Rocha e Rolando de Sousa, os vereadores da cidade da Beira (Moçambique), Manuel Pavão (Associação de Amizade Portugal-Guiné), Fernando Ká (Associação de Solidariedade Guineense), alguns presidentes de juntas do concelho, membros da comunidade brasileira em São Paulo (Brasil), entre outros.

"É nos momentos difíceis que nos devemos preocupar com os amigos. O povo da Guiné Bissau é nosso amigo e, por isso, temos a obrigação de estar do lado

dele" - justificou o presidente da Câmara Municipal de Espinho, José Mota, o protocolo que assinou com a cidade de Bolama.

Para José Mota, "cada município deve dar o seu contributo para que estabeleçam os laços de amizade e cooperação com os povos onde se fala a língua portuguesa" porque entende que "os acordos entre governos está muito longe das reais necessidades dos povos".

Segundo o presidente da Câmara de Espinho, "é possível fazer muitas coisas através de associações, colectividades e forças vivas que estejam interessadas em cooperar" porque "a Guiné Bissau atravessa um momento difícil".

No entender de José Mota "o povo guineense tem a genica e força para ultrapassar todas as dificuldades" e prometeu que "nós estamos dispostos a dar o nosso contributo. Vamos procurar colaborar e cooperar, mas não estamos cá para dar lições porque não queremos ser professores de ninguém. A nossa cidade tem um



coração do tamanho de um oceano".

A terminar, o chefe do executivo espinhense disse que "quero que Espinho seja um exemplo na cooperação com

aqueles que precisam" e que "esperemos que outros municípios sigam este exemplo".

Por sua vez, o governador de Bolama, Amadeu Jassi, disse que "o

momento é de euforia para os bolamenses", realçou o facto de a partir de agora estar presente "o convívio tão próximo entre os povos".

O governador de Bolama referiu que "o encontro entre os povos português e guineense reveste-se de um significado muito especial" e concluiu:

"Fica de pé o convite para o presidente da Câmara, José Mota, visitar a cidade de Bolama".

O embaixador da Guiné em Portugal, Adelino Mano Queta recebeu esta geminação com "muito júbilo".

O diplomata da Guiné participou o seu particular encanto "por ter sido convidado a testemunhar este acto" e evocou que "a cidade de Bolama foi a primeira capital da Guiné moderna com características

da arquitectónica portuguesa".

O representante do Governo da Guiné em Portugal considerou "a intenção de Espinho muito boa que esperamos, traga benefícios mútuos" e que, tal como referiu o presidente da Câmara de Espinho, "é nos momentos de dificuldade que os amigos devem aparecer".

Mano Queta relembrou a situação em que se encontra o povo da Guiné - "fase de reconciliação e reconstrução" - e prometeu que na sua embaixada "tudo farei para que o protocolo entre Espinho e Bolama seja cumprido".

E concluiu: "O presidente da Câmara de Espinho e a sua comitiva estão convidados a visitar a Guiné Bissau. Todos terão um visto de cortesia".

Amanhã é a vez de Cabo Verde

Geminção com S. Filipe

A cidade de Espinho vai assinar o protocolo de geminação com a cidade cabo-verdiana de S. Filipe, da Ilha do Fogo, amanhã, às 18 horas.

A cerimónia irá decorrer no salão nobre da Câmara e insere-se na política de geminações com os países lusófonos.

S. Filipe junta-se, assim, aos protocolos de geminação já estabelecidos com o Rio de Janeiro (Brasil), Beira (Moçambique) e Bolama (Guiné Bissau) e de cooperação com a Matola (Moçambique). Seguem-se as cidades de Namibe (Angola) e Caué (S. Tomé e Príncipe).

ESPINHO T3 - Aluga-se

Rua 30 * Todo equipado e mobilado
C/ roupas e TV Cabo * Condomínio p/ conta senhoria
Arrumos * Lugar de garagem
Licença de habitabilidade * Renda: 100 c./mês
Telef.: 02 - 7640745 - 0931 - 458 97 24

CELESTE CABELEIREIROS

EFICIÊNCIA * RAPIDEZ * COMODIDADE

ABERTO À HORA DO ALMOÇO

Rua 14 n.º 652-1.º - Espinho • Tel. 731 21 73

LOJA DE FÁBRICA

transparente
ACRÍLICOS

SOMOS FABRICANTES

Executamos todo o tipo de trabalho em acrílicos • Peças de mobiliário • Acessórios de casa de banho • Expositores para montras • Vitrines para estabelecimentos comerciais • Todos os tipos de peças para decoração • Cúpulas para maquetas • Placas com gravação (nomes e logotipos) • Todos os tipos de peças por encomenda • Troféus e Brindes • Painéis para publicidade • Gravações em acrílicos

Rua 25, n.º 191 (Junto ao Edf. Palmeiras)
Telef./Fax: (02) 731 33 53 - 4500 ESPINHO

CLÍNICA DE MEDICINA DENTÁRIA

Acordos com : PSP, ACASA, CGD, EDP, SAMS, PHILIPS

Dr. Jorge Pacheco

ORTOPANTOMOGRAFIA, TELERRADIOGRAFIA, IMPLANTOLOGIA, ORTODONTIA (fixa e removível), PRÓTESE (fixa e removível)

Rua 8 n.º 381-1.º • 4500 ESPINHO • Telef. 7342718

ALUGA-SE ou VENDE-SE ESTABELECIMENTO

C/ 100 m2 de área + 50 de cave e 60 de logradouro. Rua 30 n.º 600.
1 ARMAZÉM INDUSTRIAL - De 550 m2 - 300.000\$00.
T2 - 110 m2, acabamentos de luxo. 19.000 c. Pronto a entregar.
T2 - 108 m2. 15.000 c. Prazo de entrega: 12 meses.
ARMAZÉM - 210 m2. 160 c.
LOJA - 100 m2 - Cave - 80 m2 - 120.000\$00/mês
Aluga-se GARAGEM - Rua 19 c/ 15 m2 - 12.500\$00
Telef. 734 03 25 - 7330730 • Fax 733 07 39

Rubricados por José Mota e Amadeu Jassi

O(s) protocolo(s) de cooperação

Manuel Proença

Para a história fica o conteúdo do protocolo de geminação, subscritos por José Mota e Amadeu Jassi:

"A Câmara Municipal de Espinho e o Governo de Bolama, considerando os laços de amizade e cooperação existentes entre os dois povos e a comprovada vontade de ambas as partes em colaborar solidariamente para o bem estar dos seus cidadãos e o desenvolvimento das relações mútuas, afirmam solenemente a decisão de firmar o protocolo de geminação entre Espinho e Bolama.

São séculos de história comum a unir os povos de Portugal e da Guiné-Bissau. Conquistada a democracia, os povos português e guineense trilham os caminhos do desenvolvimento e da cooperação.

A Câmara Municipal de Espinho e o Governo de Bolama consideram o relacionamento entre os dois municípios como uma componente fundamental do processo de amizade e cooperação entre os povos de Portugal e da Guiné-Bissau. As duas entidades consideram de essencial importância que, para além do seu relacionamento, esta geminação permita o encontro entre as populações dos dois municípios, designadamente através das suas associações representativas.

A Câmara Municipal de Espinho e o Governo de Bolama afirmam solenemente a sua vontade inquebrantável de desenvolver ao máximo as relações entre os dois municípios, tornando indestrutível, por essa via, a amizade e a solidariedade entre as populações de Espinho e Bolama.

Os termos exactos e as metodologias de concretização desta vontade, agora solenemente assumida, são regulamentadas em acordo de cooperação que fica apenso a este protocolo".

Por outro lado, o acordo de cooperação entre a Câmara de Espinho e o Governo de Bolama traduz a vontade expressa no protocolo de geminação "de estreitar os laços de amizade entre as suas populações". Nele estão especificados os seguintes cinco pontos:

"1 - Empreender programas de cooperação, tendo em vista o desenvolvimento mútuo numa base de interesses e operações de cada município e de acordo com as disponibilidades existentes em cada momento;

2 - Considerar as áreas da economia, administração autárquica, cultura, educação, desporto, saúde, acção so-

cial, planeamento, urbanismo, bem como ambiente, salubridade, saneamento e turismo, como uma vertente essencial desta geminação, mobilizando em conformidade os incentivos e meios considerados adequados;

3 - Promover encontros regulares de delegações qualificadas, dos dois municípios, para discussão dos planos das iniciativas a desenvolver e avaliação dos resultados dos diversos projectos, sendo que os custos inerentes à estada das delegações ficará a cargo do município anfitrião e as viagens a cargo de cada delegação;

4 - Fixar os objectivos, financiamento e a responsabilidade dos projectos de cooperação, sempre que tal se justifique, em mútuo acordo, mediante convénio especial;

5 - Prestar todo o apoio possível em cada

momento às delegações que se desloquem ao seu território para estágios de formação ou outras iniciativas a considerar;

O Governo de Bolama compromete-se a aplicar o regime idêntico ao estabelecido nos acordos para os cooperantes de nacionalidade portuguesa, aos técnicos da Câmara Municipal de Espinho enviados à Guiné-Bissau, no quadro dos programas de cooperação entre os dois municípios.

A cooperação citada poderá versar todos os domínios considerados de interesse para os dois municípios e em relação aos quais estejam reunidas as condições necessárias para a sua concretização.

Este acordo de cooperação entrará em vigor na data da sua assinatura e terá duração indeterminada, podendo ser denunciado por qualquer das partes celebrantes".

TER O ATLÂNTICO POR HORIZONTE

Como uma onda saída do Oceano que lhe dá o nome, nos limites entre V. N. de Gaia e Espinho situa-se o **EDIFÍCIO ATLÂNTICO**.

Perto de Espinho, junto às praias e à nova Esplanada.

Com uma paisagem de sonho

**ANDARES
T1, T2, T3, T4 E T4 DUPLEX
DUAS LOJAS**

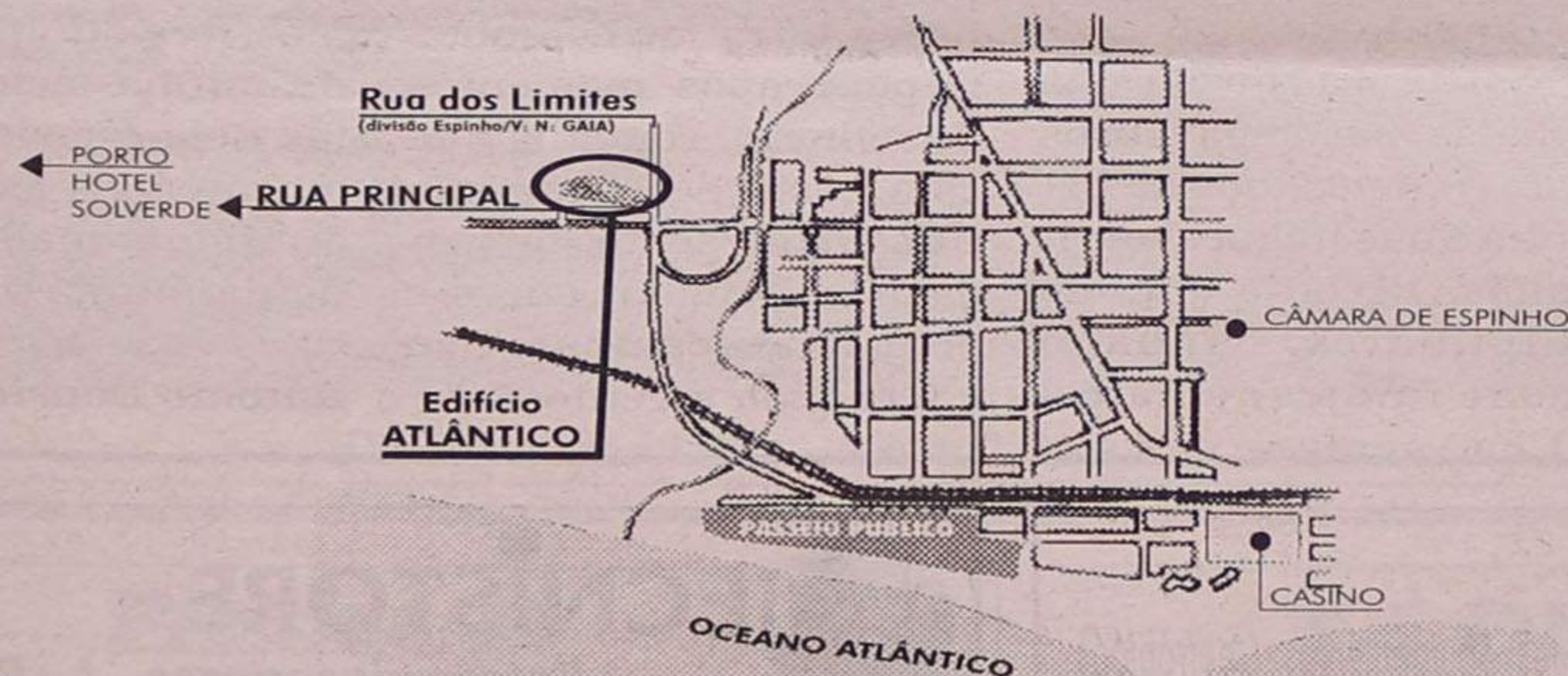

edifício
Atlântico

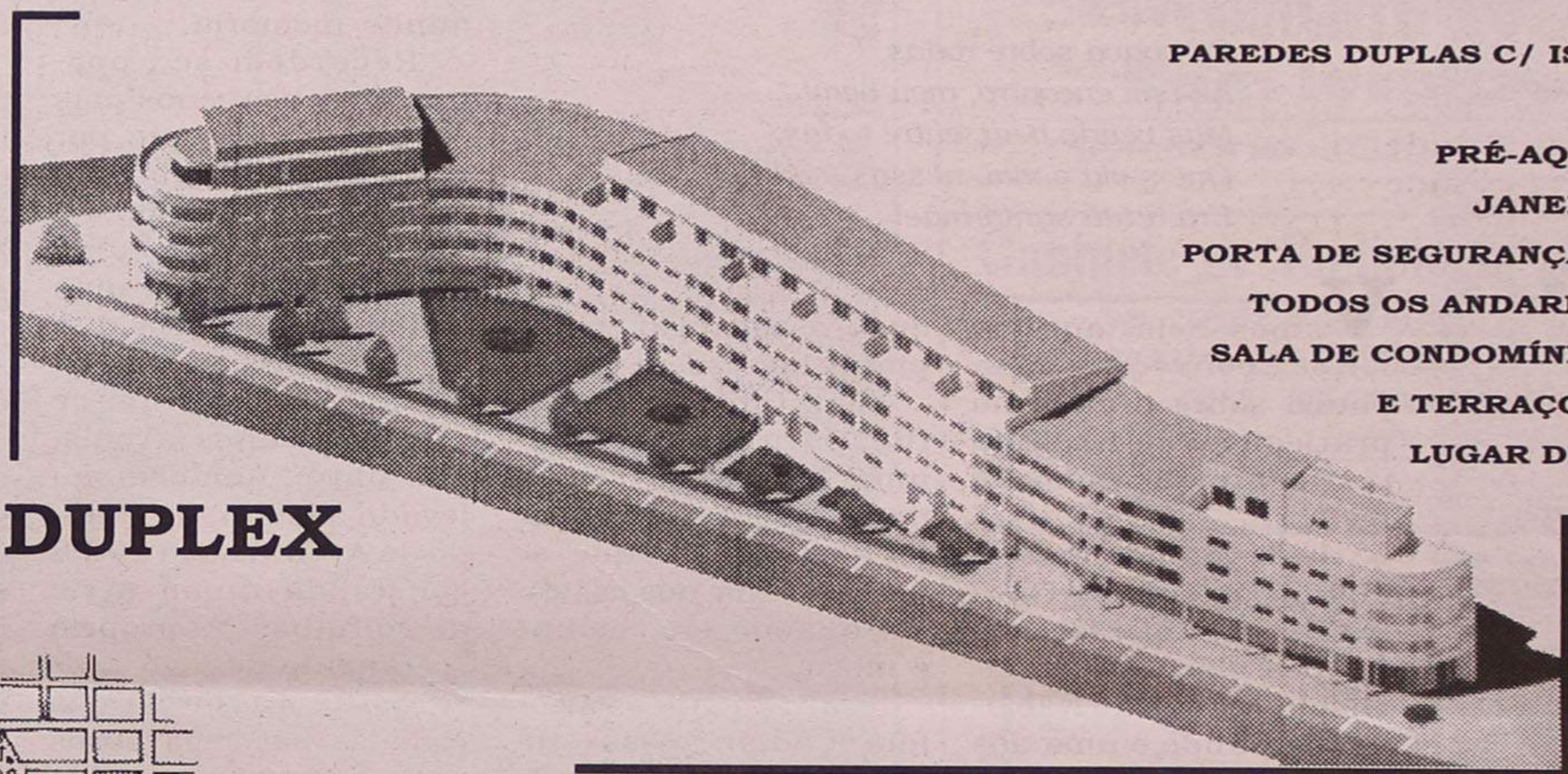

**PAREDES DUPLAS C/ ISOLAMENTO
TV CABO
PRÉ-AQUECIMENTO
JANELAS DUPLAS
PORTA DE SEGURANÇA BLINDADA
TODOS OS ANDARES C/ SUITE
SALA DE CONDOMÍNIO C/ 60 m²
E TERRAÇO C/ 170 m²
LUGAR DE GARAGEM
ARRUMOS**

**POR TUDO ISTO,
VALE A PENA VISITAR-NOS!**

PARA VISITA CONSULTE
O NOSSO SERVIÇO DE VENDAS NO LOCAL
DE SEGUNDA A SEXTA, DAS 14 ÀS 18H30,
SÁBADO, DAS 9H30 ÀS 18H30
OU PELO
TELEFONE 02-732 21 37

Rua Principal
Lugar de Espinho
S. Félix da Marinha
V. N. GAIA



CONSTRUÍMOS A PENSAR EM SI!

Semanário Registrado
na Direção-Geral de Comunicação
Social sob o n.º 41/37

DEFESA DE ESPINHO

Fundado em 27/Março/1932

PROPRIEDADE

EMPES - Empresa de Publicidade
de Espinho, Lda.

Matriculada na Conservatória do Registo Comercial
de Espinho sob o n.º 59, folhas 30 do livro C-1
Capital Social 1.040.000\$00

Direção

Lúcio Alberto

Redação

Manuel Proença
Sandra Soares

Colaboradores

- Alberto Monteiro
- Alexandra Nunes
- António Duarte Estêvão
- António Regedor
- Benjamim Rodrigues da Silva
- Carlos Salvador (fotografia)
- Dagmar Lourenço (Brasil)
- Dolores Silva (fotografia)
- Elísio Baptista (Brasil)
- Fabiana Almeida (fotografia)
- Gomes Amaro
- José de Abreu
- José Curral
- José Domingues
- Liliana Neves
- Maria Fernanda Barroca
- Maria Helena Vasconcelos
- Napoleão Guerra
- Paulo Malheiro
- Vítor Lancha (fotografia)

Departamento de Produção

António Guerra

Publicidade

Joaquim Natário

**Secretaria de Administração
e Redação**

Cristina Fonseca
Fernanda Oliveira

**Serviços Administrativos
e Publicidade**

Rua 26, N.º 601 - 2.º Esq.
Apartado, 39 - 4501 ESPINHO Codex
Telef./Fax 02 - 734 15 25

Departamento de Redação

Rua 26, N.º 601 - 2.º Esq.
Apartado, 39 - 4501 ESPINHO Codex
Telef. 02 - 731 20 19 - 731 92 61

Impressão

NAVEPRINTER
- Indústria Gráfica do Norte, SA
E.N. 14 (km 7,05)
Apartado 121 - 4471 MAIA Codex
Tels. 941 10 85; 948 56 31 e 948 55 64
Fax 941 10 84

Tiragem média

4.000 exemplares
Depósito Legal n.º 1604/83

Os textos (e ilustrações) de Opinião publicados nesta edição são da inteira responsabilidade dos seus autores, não vinculando, directa ou indirectamente, o cariz editorial e informativo deste jornal.

Nunca tanto se escreveu ou se falou de ambiente... e cada vez mais mal se trata o ambiente!

As empresas que se dedicam a esta ou àquela indústria não devem poluir desnecessariamente, mas precisam também de ser incentivadas a corrigir as negligências que podem custar caro a todos, com reflexos evidentes na camada de ozono, nas regiões não habitadas ou nos centros urbanos, nos oceanos e nos rios, na Ribeira de Um Sítio Qualquer... ou na

Lagoa de Paramos!

Advertências essas de cariz pedagógico, por uma elementar questão de princípio, ou puníveis como o contribuinte que não cumpre com as suas obriga-

ções fiscais ou com os deveres cívicos que um Estado de direito assim pressupõe.

O *Defesa de Espinho* alertara há um ano para a poluição de Paramos.

Paramos volta um ano depois à ribalta das discussões, das reclamações e dos despiques verbais e/ou ao fogo cruzado de comunicados políticos, na antecâmara de eleições.

É tempo, contudo, de dar voz aos populares, àqueles que directamente sofrem com a poluição - para não a designar por outra coisa... -, afinal, aos que dia após dia, são confrontados com a paisagem perfumada do terceiro mundo.

De longe todos protestam, mas de perto, nas imediações da agora mediatizada Lagoa de Paramos só dá vontade de perguntar: até quando este martírio?

Lúcio Alberto



Ciclistas pequenos mas... velozes!...

*Eu voava sobre rodas,
Ao tem encontro, meu bem!...
Mas vendo bem, entre todas,
Quem via o mal, nessas modas,
Era a tua santa mãe!*

Vamos hoje, querido leitor, conversar um pouco sobre o ciclismo praticado em Espinho por gente de *palmo e meio!*...

Já lá vão uns meses, quando encontrei Onofre Tavares, que foi, nos tempos gloriosos do ciclismo, Campeão Nacional de Fundo e uma dos *sprinters* portugueses mais famosos. Como não podia deixar de ser, falámos nas competições juvenis da modalidade,

que tiveram lugar em Espinho, há sessenta anos.

Mais tarde, telefonei-lhe para aprazarmos uma bate-papo com o nosso Abel Teixeira, que foi um ciclista que se destacou na nossa praça, quando era menino e moço.

Contratempos vários foram adiando esse ansiado encontro e, dado que me cabem quase todas as culpas, venho, hoje, trazer aqui nesta crónica, meia dúzia de



inocentes *pedaladas* da minha memória.

Recordem-se, portanto, os pequenos mas velozes ciclistas que, por volta de 1940, corriam nas ruas de Espinho, na ânsia de chegar, uma dia, à pista e fazer uma brilharete. Por via disso, na parte baixa da então vila, fizeram-se alguns circuitos juvenis. Um outro, também foi levado a efeito, no Campo da Avenida, em 1939, constando duma série de voltinhas no próprio rectângulo de jogo.

Nas provas dos jovens ciclistas, participavam os mais *credenciados* de Espinho e das freguesias vizinhas. Recordo que, de Gulpilhares, vinha o Onofre Tavares e o Marçal

do Couto e, por cá, tínhamos, entre outros, o Abel, o Nini, o Maia, o Zé Rola e o Toninho Duarte.

Os pequenos ciclistas espinhenses faziam os treinos na Rua 2 e 4 e corriam a grande mecha na cola da roda do Jaime *Cabo do Mar*, que era um respeitável matulão e, por via disso, nosso *técnico*. O Jaime era o protótipo do bom gigante. Além de ciclista, também jogava voleibol e nadava muitíssimo bem.

Uma vez, nos *treinos*, atropelámos uma pequenita que atravessou a Rua 2, a correr, tentando fugir, concerteza, aos *malucos voadores*. Foi tratada de ligeiras escoriações, na Farmácia Teixeira, ao tempo na Rua 19, junto ao mar. Por tal razão, o Jaime suspendeu, pelo menos em Agosto, os *treinos*, naquela movimentada artéria.

O meu querido leitor já deve ter *topado* que eu também era figurante dos citados *treinos* e corridas. Arapaziada chamava-me *Manique* e eu usava uma *camisete azul, à Belesnenses!*...

Bem cedo, contudo, deixei de praticar tão aliciante modalidade, dado que, quando ia ver o nosso Espinho a Ovar ou a S. João da Madeira, dava-me vontade de despachar a *máquina* e regressar à nossa terra, de comboio. Depois, após momentos de reflexão, concluía que esta coisa de levantar o *traseiro* do selim, debruçado no guiador curvo e suar as estopinhas, não é p'ra toda a gente.

Tenho, no entanto muitas saudades do ciclismo de *trazer por casa*. Recordo a *pasteleira* do armazém do tio Luís, onde dei as primeiras pedaladas e a inveja que espertava nos meus olhos de criança, quando, no Verão, via nos miúdos veraneantes, lindas bicicletas, leves como plumas, sendo algumas cromadas, tão brancas como a espuma do mar.

Confesso, portanto, que, mais tarde, também eu troquei a minha fiel companheira, atraído pelo motor das motocicletas e dos carros!...

No entanto, ninguém se esquece da infância, das namoradas e da primeira bicicleta. A minha *metia raival!*... Tinha o quadro amarelo, guiador curvo e bom calçado para rolar!... Era *made in France*, mas tinha uma campanha que dizia *trim-trim* em todas as línguas!...

Uma dia, não sei onde, nem quando, morreu, mas, antes de ter caído no cemitério da sucata, tinha feito uma rapazinho feliz, nas corridas, na vida e no amor...

A minha bicicleta de pedais passeou comigo todas as ruas de Espinho, vezes sem conta e, talvez por isso, ou precisamente por isso mesmo, deixou uma rasto na minha memória que faz dela o meio de locomoção mais grato, mais querido e mais lembrado da minha vida.

António Duarte Estêvão

DE
vende-se na
Casa
João Carlos
(Av.º 8)

S.C.R.
Comércio de Componentes Equipamentos Electrónicos
ANTENAS • PARABÓLICAS ROTATIVAS E FIXAS
ACESSÓRIOS P/ MÁQUINAS DE LAVAR • SOM
TRANSFORMADORES LINHAS E OUTRAS
SEMICONDUCTORES EM GERAL • ILUMINAÇÃO
CABOS E FICHAS • REPARAÇÃO EM TV - VÍDEO - HI-FI
Av. da Praia, n.º 205 - Loja B Edifício Panorama - 3885 ESMORIZ
Telef. 056 - 755661 • Fax 056 - 752750

TECNISTORE
Estores interiores * Romanos
Enroláveis * Verticais * Laminados
Resguardos de banheiras / Polibanho
----- VISITE-NOS -----
Rua 21 n.º 869 - 4500 Espinho - Tel./Fax 732 05 89

Ecas De férias em Fátima!



crianças às costas, pagando alguma promessa que a sua Fé os obrigou a fazer.

No segundo caso, é tempo de sermos católicos não só quando isso nos traz algumas vantagens, mas também no dia-a-dia, ou então dizer que somos agnósticos, isto é, sermos carne ou peixe, porque o meio-termo é, apenas, um mito!

De qualquer forma, quer num, quer noutra caso, o que ressalta é a tal falta de educação de base.

Obviamente, não podemos culpar os nossos jovens! Não!... Eles são as principais vítimas duma

(des)educação que lhes foi transmitida e, por isso, por vezes até julgam que são muito bem educados, até porque sabem ser simpáticos, sorrindo amavelmente, sabem comportar-se à mesa, sabem cumprimentar as pessoas... o que não sabem, porque não lhes foi transmitido isso, é em todas as ocasiões discernir quando se está a prejudicar o outro, quer

atropelando para passar primeiro em qualquer situação, danificando o que é do outro ou de todos, porque é uma gracinha que se pratica junto dos amigos ou do/da namorada, etc.

Venho de férias e não quero ser maçador. Fico por aqui... por agora!

– Ou as pessoas que ali vão não são católicas e, por isso, o local é apenas local de excursão;

– Ou as pessoas dizem-se "muito católicas", mas nada são!

No primeiro caso deviam, ao menos, respeitar os outros, aqueles que ali estão, até de rastros com

José Domingues

tempo que me dirigem palavras de muito apreço, mesmo de alguns quadrantes donde menos esperava.

A todos, o meu muito obrigado!

Como se depreende pelo cabeçalho deste artigo, estive a passar os tais parques dias em Fátima: é um local de sossego, bom para recuperar paz de espírito e serenidade... que já me ia faltando algumas vezes!

E o que quero dizer, é que a falta de educação, a que me tenho referido, é gritante em todo o lado; já está alastrada como uma epidemia... de que não se vislumbra cura!... O próprio recinto das peregrinações, que para os católicos, pelo menos, devia merecer todo o respeito, está a ser conspurcado, a todo o instante: pessoas que levam para ali os cãesinhos pela trela e ao colo, que se abeiram com eles das manifestações religiosas a decorrer quer na Capelinha, quer na pró-

pria Basílica; outras trajando impropriamente no local; falando alto durante as cerimónias; "aproveitando" os sítios mais escusos do dito recinto para actos menos próprios, etc.

Se nos lembrarmos que, quer na entrada Norte, quer na Sul existem umas tabuletas proibindo umas coisas e chamando a atenção de outras; que dentro do recinto estão pedidos de silêncio, porque ali é local de oração; se tivermos em atenção que uma das estrofes do Avé de Fátima diz, textualmente "Falou contra o luxo, contra o impudor de inodestas modas de uso pecador...", teremos de depreender que:

– Ou as pessoas que ali vão não são católicas e, por isso, o local é apenas local de excursão;

– Ou as pessoas dizem-se "muito católicas", mas nada são!

No primeiro caso deviam, ao menos, respeitar os outros, aqueles que ali estão, até de rastros com

crianças às costas, pagando alguma promessa que a sua Fé os obrigou a fazer.

No segundo caso, é tempo de sermos católicos não só quando isso nos traz algumas vantagens, mas também no dia-a-dia, ou então dizer que somos agnósticos, isto é, sermos carne ou peixe, porque o meio-termo é, apenas, um mito!

De qualquer forma, quer num, quer noutra caso, o que ressalta é a tal falta de educação de base.

Obviamente, não podemos culpar os nossos jovens! Não!... Eles são as principais vítimas duma (des)educação que lhes foi transmitida e, por isso, por vezes até julgam que são muito bem educados, até porque sabem ser simpáticos, sorrindo amavelmente, sabem comportar-se à mesa, sabem cumprimentar as pessoas... o que não sabem, porque não lhes foi transmitido isso, é em todas as ocasiões discernir quando se está a prejudicar o outro, quer atropelando para passar primeiro em qualquer situação, danificando o que é do outro ou de todos, porque é uma gracinha que se pratica junto dos amigos ou do/da namorada, etc.

Depois dum intenso ano de trabalho, precisamos de descansar o nosso espírito, para podermos voltar à labuta. É, como se costuma dizer, o "carregar baterias" para encetar uma nova caminhada.

Foi o que fiz durante oito parques dias e, por isso, na pretérita semana e parte desta não estive cá, motivo porque não houve... ecos!

Logo que cheguei, alguns amigos vieram ter comigo, chamando-me a atenção para alguns assuntos, entre os quais as atribuições de medalhas no centenário do nosso concelho.

Peço desculpa, mas por agora nada vou dizer sobre tais factos. Vou, sim, aproveitar esta oportunidade para agradecer, muito penhorado, a todos os amigos que se me têm dirigido, não só dando-me algumas achegas, mas também incentivando-me a continuar a lutar pela melhoria das condições da nossa cidade, ao mesmo



Flashes

Um carro (ou melhor... o dono!) ficou sem pneus na Rua 18

Precisa-se EMPREGADA DOMÉSTICA

Local de trabalho – Espinho
Oferecem-se boas condições

Tlf. (02) 733 52 00

T4 DÚPLEX

Rua 18, J/ à Igreja Matriz

Garag. individual, pré-inst. aquec. central
Também permutamos
c/ a sua casa ou andar (Trata o próprio)

Tel. 733 52 00 • 0936 236 77 57



Mediador Imobiliário
Licença 483-AMI

Rua 7 n.º 166 - 4500 Espinho • Tel. (02) 7310256

T1 JUNTO A ESPINHO E JUNTO AO MAR

Com aquecimento central, tectos com iluminação embutida, cozinha totalmente equipada e muito mais...
PODE ESCOLHER ACABAMENTOS
Só 14.500 c.

T3+1 JUNTO A ESPINHO

Frente ao mar, com luxo, espaço e conforto! Área de 154 m2, mais garagem individual.
EXCELENTE OPORTUNIDADE!!!
32.000 c. (neg.)

ESPINHO

T3 no coração da cidade e frente ao mar.
Aquecimento central, etc., etc.
Só 31.000 c.

JUNTO A ESPINHO

T2 de luxo, frente ao mar, com aquecimento central, garagem individual para 2 carros.
24.500 c.

ESPINHO

T4 DÚPLEX de luxo, com terraço, fogão de sala. Só visto!...
ÓPTIMA LOCALIZAÇÃO. 41.000 c.

DR. ILÍDIO D'OLIVEIRA SANTOS

MÉDICO DENTISTA

Implantes / Ortodontia Fixa / Prótese Fixa

Consultórios:

— Rua 16 (Esquina Rua 19), n.º 545-1.º Dt.º - Espinho - Telef. 7342931
— Rua Júlio Dinis, 748 - 4.º Esq.º - Sala 413 - Porto - Telef. 6007175
— Rua Manuel Alves de Sá, 15 G - 4400-494 V.N. Gaia - Telef. 02-7118661 / 7118642

Acordo com as entidades: ACASA; CGD; ADSE

EM ESPINHO ESTABELECIMENTO COM 540 M2 Bem localizado

Telefone, (02) 734 85 73

Gabinete de Radiologia de Espinho

DR. JORGE NUNES DE MATOS
DR.ª MARIA DO CARMO VASCONCELOS
DRA. HELENA CUNHA

Médicos especialistas: Raios X - Ecografia - Mamografia - Densitometria Óssea

Acordos com: ADSE, SAMS, PORTUGAL TELECOM, PSP
GNR, CGD, ACASA, MINIST. JUSTIÇA, CTT e SNS

Consultório: Rua 20 n.º 1436 r/c Dt.º • Telef. e Fax 7341975 - 7314650

Horário: das 09h00 às 12h00 e das 14h00 às 19h00



T1 • T2 • T3

Junto Hotel Solverde
(Espinho - Granja)

VISITE ANDAR MODELO

Telf.: 02 - 731 06 51
056 - 754 374/225

Uma questão de ambiente

Numa época pautada por aclamados ventos ecológicos (dizem alguns), há que felicitar o esforço camarário, bem como, uma certa imagem nacional (em si, algo manchada) de esforço pseudo-unificado por um ambiente "melhor".

Não entrarei em pormenores, nem tão pouco quero definir o que é "ambiente melhor". Deixo-os para os técnicos e estudiosos responsáveis. Tal, não significa indiferença. Pelo contrário. É baseado, naquilo que me informam, leio, absorvo e pondero, que fiquei a saber, que "indiferença" polui, tanto ou mais, do que uma acção desordenada.

Procurando ser mais objectivo...

- Que se passa com Espinho? E já agora, com os seus cidadãos e/ou visitantes?

Se por um lado, há um esforço aparente por parte do executivo camarário, em cultivar "ecopontos", exposições, "eco-ideias", não me venham querer convencer que os seus frutos são os seguintes:

- Ecopontos a abarrotar, carentes de recolha;
- Contentores de lixo, mais congestionados que o próprio parque automóvel espinhense a um domingo;
- Acumulação de lixo considerável, no entroncamento da "nova" Avenida 32 lado norte, e outros sítios que tais;

- A esplanada à beira-mar plantada (linda, estética, eficiente, necessária), bem como os areais das praias adjacentes, repletas de papéis e outras coisas que tais, nada coincidentes com a imagem de "Globalização Total da Limpeza..."

Concluindo:

Não basta criar as estruturas, se as pessoas comodamente, não as rentabilizarem, já para não falar, de uma dose apreciável de "civismo". Por outro lado, além das já proclamadas infra-estruturas criadas, como funciona a manutenção? A colocação de ecopontos, dispensa o serviço de limpeza, pelas ruas e praias, além da habitual "recolha de lixo", ou mesmo um relaxamento público?

Civismo! Consciencialização! Infra-estruturas!...

- Não combinam com uma exposição da LIPOR, rodeado de uma esplanada e praia, decorados com todo o tipo de lixo.

A estas perguntas, os responsáveis saberão logo apresentar respostas, mas pelo menos ficam a saber que alguém repara... e não são assim, tão poucas pessoas como isso. Espinho está mais limpo!? Então porque razão estão as ruas mais sujas?

(No final da leitura, não se esqueçam de rasgar o jornal ou dobrá-lo, sem ponderar "arrumá-lo" num desses ecopontos oficiais).

Ricardo Gomes
(Espinho)



Um caso de Anta

Venho por este meio testemunhar um caso lamentável que ocorreu em frente à entrada principal da minha propriedade em Anta.

De facto, durante a construção do edifício "A Brisa de Espinho" originou-se um grande prejuízo sem que alguém de direito demonstre preocupação.

Como se pode constatar nas fotografias em anexo, o passeio está completamente danificado. O sucedido provocou a obstrução dos canos de esgoto, obrigando-nos à sua limpeza para a qual não recebemos qualquer tipo de ajuda. Parece-me importante salientar que estamos com este problema há mais de um ano.

Depois de ter contactado os vários responsáveis, inclusive ter escrito à Câmara de Espinho em Abril deste ano, sem obter qualquer resposta, optei por enviar para o jornal **Defesa de Espinho** estas fotografias que provam bem a grande falta de civismo do nosso país.

Agostinho Pereira
(Anta)



LOJAS - ESPINHO

Rua 19/24

Áreas:

1.ª - 95,00 + 45,00 c/v

2.ª - 43,000 m2

Tel. 733 52 00 • 0936 236 77 57

LAVANDARIA

LAVAR



RIBEIRO, VALENTE & CA., LDA.
Rua 12, n.º 640 - ESPINHO
Telefone, 734 37 04

A MAIS AVANÇADA TÉCNICA
NA LIMPEZA E TRATAMENTO
DO SEU VESTUÁRIO
Limpeza a seco - Lavagem e secagem
de roupa branca, rendas e bordados
SERVIÇO RÁPIDO

VIDRARIA FERREIRA

Vidro Nacional e estrangeiro,
Vidro Anti-reflexo e molduras para caixilhos,
Espelhos, Tijolos e Telhas de Vidro
FERREIRA & FERREIRA, LDA.

ENCARREGA-SE DA COLOCAÇÃO DE VIDROS
EM QUALQUER PONTO DO PAÍS

RUA 18, N.º 675 - TELEFONE, 734 04 80 - 4500 ESPINHO

ESPINHO e Arredores

T1

(112609)

T2

(35117-A)

11.500 c.

12.500 c.

MORADIA

(51270-A)

19.000 c.

Comercialização



RÉPLICA Dep. Boavista

SOC. DE MEDIAÇÃO IMOBILIÁRIA, LDA
REALISTAR

Tel.: 02-7330440
Lic. AMI - 1782

Dá-se à exploração

SAPATARIA

NO CENTRO DE ESPINHO

Telef. 02 - 734 28 27 • Noite: 02 - 734 55 05

Em Agosto, no Casino Prémios superam 600 mil contos

Um cliente ocasional do Casino de Espinho, proveniente do Porto, arrecadou um jackpot de 6246 contos, ao jogar numa máquina poker multi-jackpot.

Na mesma noite (26 de Agosto), uns momentos antes ao facto atrás noticiado, também se verificou um prémio alto - 2400 contos - mas, desta feita, a um cliente habitual.

Ambos os frequentadores bafejados pela sorte preferiram optar pelo anonimato.

Com esta noite particularmente feliz para os jogadores, o valor dos prémios pagos até então, durante o mês de Agosto, pelo Casino de Espinho, ascendia a 607 mil e 316 contos.

A Polícia de Segurança Pública foi obrigada a intervir, na noite de terça-feira, numa situação de alguma gravidade despoletada por um desacato entre três irmãos, que conduziu a detenção de um deles. Albino "Caneira" Santos, de 34 anos, solteiro e residente em Espinho agrediu violentamente a irmã mais velha e o seu irmão mais novo, que sofre de deficiências graves, sendo, conduzido à esquadra, onde ficou a aguardar julgamento.

Esta família, composta pelos três irmãos e pela mãe, todos eles a residirem

Casos de Polícia Alegadamente por causa da bebida Agressão em família

no mesmo local, não é desconhecida dos tribunais e, segundo fonte da PSP, estes desacatos já são habituais e têm, normalmente, origem no consumo exagerado de bebida.

Entretanto, os aciden-

tes nas estradas espinhenses continuam, durante o fim-de-semana ocorreram seis, dos quais resultaram três feridos ligeiros. Mas, apesar de alguma irresponsabilidade dos condutores, a PSP vai

fazendo o seu trabalho no decurso de uma operação de Stop, deteve um trolha, de 32 anos por conduzir um ciclomotor apresentando uma taxa de alcoolémia de 2,76 g/l. Além disso, um indivíduo apaixonado a conduzir um automóvel sem documentação foi condenado ao pagamento do processo, imposto de justiça, defensor oficioso de 70 dias de multa, à razão de 400 escudos por dia.

Sandra Soares

Precisamos

AJUDANTE / APRENDIZ (m/f) ± 18 anos (de preferência)

Para empresa de confecção da área de decoração (arredores Espinho)

Enviar carta c/ identificação e outros elementos que julguem necessários, para posterior selecção ao Departamento de Recursos Humanos (Sr. Mário Alberto) - Apartado 841 - Gândara - 4520 S. João de Vêr

Fonseca

TECIDOS - MODAS

RUA 19, N.º 275 — Telefone, 734 04 13 — ESPINHO

Admite-se

Para a zona de Espinho e arredores, Técnico Comercial para o sector de vendas.

Pretendemos: Boa apresentação - Viatura - Responsabilidade - Facilidade de expressão - Idade 18 aos 50 anos.

Oferecemos: Ficheiro de Produto e Clientes - Ordenado base + Comissões + Prémios p/ objectivos - Ganhos acima da média

Marque a sua entrevista até ao dia 07/09/99 pelo telefone (02) 731 12 19.

T3 NOVO

Cozinha c/ electrodomésticos

Vidro duplo • Vídeo porteiro

Quartos piso flutuante • Fogão de sala

Só... 67.000\$00/mês

T3 Novo Pronto habitar

EM FRENTE À BIG CANSIL

Pré-instalação aquecimento central

Fogão de sala

Áreas excelentes

Marque hoje mesmo a sua visita...

Precisa-se

RAPAZ

para

PRONTO-A-VESTIR

Boa apresentação

Idade:

18 a 25 anos

Telef.: 734 05 02

DE
vende-se na
Casa
João Carlos
(Av. 8)

ESPINHO E ARREDORES

T1
11.500 c. o
ANG. N.º 074

T2+1
12.700 c.
ANG. N.º 0512

T2
Novo
14.700 c.
ANG. N.º 0204

T3
19.000 c.
ANG. N.º 0220

T1 - T2 - T3
Desde
10.500 c.
ANG. N.º 0259

Moradia
Semi-Restaurada
14.500 c.
ANG. N.º 0256

AOS INVESTIDORES

Investimento Mínimo
Máxima Rentabilidade

LIC. AMI - 3388 Tel.: 02 - 733 09 80
0931.7391279 / 0936.6830047 / 0933.4193866

T3 Pronto habitar

Móveis de cozinha em madeira

Balcão da cozinha em granito

Garagem individual

Só... 40.135\$00/mês

T4 Dúplex Espinho

Vídeo porteiro

Móveis de cozinha em madeira

Pré-instalação aquecimento central

Fogão de sala • Garagem fechada

Só... 42.000\$00

T2 Pronto habitar

Quartos em lamparquet

Sala em lamparquet

Garagem individual

Só... 50.000\$00/mês

T1 * T2 * T2 +1 * T3

Espinho • Oleiros

Paços de Brandão • Mozelos

Riomeão • Lourosa

Escapães • Sta. Maria de Lamas

TEMOS OUTRAS SOLUÇÕES PARA SI... Marque hoje mesmo a sua visita através dos
Telefs.: 02-7442500 / 02-7441811 / 056-784196 ou Tlm.: 0931 - 203119

ESPINHO - CIDADE

- * T2 - Desde 20.800 c.
- * T3 - Desde 24.000 c.
- * T3 - C/ garagem p/ 2 viat. - 27.500 c.
- * MORADIAS GEMINADAS (Só visto)
- * PROCESSAMOS CRÉDITO
- * CONDIÇÕES ÚNICAS
- * CONSULTE-NOS E SABERÁ

BIPLANO

Sociedade de Mediação Imobiliária, Lda.

AV. D. GILBERTA PAIVA - LJ A 8
4520 STA. MARIA DA FEIRA
Telef./Fax: 056 - 37 90 50/9
Horário: 2.ª a Sábado - 09h / 20h • Domingo - 15h / 19h

Vende-se ou trespassa-se

Confeitaria em Espinho

Instalações modernas, totalmente equipada, pronta a funcionar (com licenças e alvarás). Excelente oportunidade

Telem: 0936 - 90 48 06

Clínica Médica Dentária

Dra. Rosa Neves

Dra. Leopoldina I. Santos Tavares

Acordos com: ACASA e CGD

Rua 23 n.º 773 - 1.º esq. - Espinho

Telef: 734 01 16

T3 (Centro), Rua 8/25

Garagem, vidros duplos, vistas panorâmicas p/ mar
(Trata o próprio)

Tel. 733 52 00 • 0936 236 77 57

Dr. Vítor Hugo

MÉDICO DENTISTA

C.T.T. • SAMS • S. QUADROS • C.G.D. • ACASA • P.S.P.

Rua 19 n.º 342 - 1.ª Sala 4 — Telef. 731 27 70
ESPINHO

Propostas de jovens comunistas para Espinho "Não sustentar modas, mas concretizar"

Alexandra Nunes (texto)

No último sábado, a Juventude Comunista de Espinho realizou uma reunião com comunicação social e militantes do partido, nomeadamente dos candidatos às eleições legislativas, Vitor Oliveira, de S. João da Madeira, e o Joel Vasconcelos, de Oliveira de Azeméis. Na mesa estavam César Guedes e Filipe Santos, membros da JCP de Espinho, e os dois mencionados jovens.

Esta reunião serviu para divulgar o trabalho que a JCP tem desenvolvido, fazer críticas às entidades dirigentes da cidade, falar um pouco sobre a política distrital e nacional e apresentar novas soluções e projectos para o concelho. Nas críticas, houve especial relevo para a falta de espaços verdes, de estacionamento, vigilância

policia e espaços municipais para a prática de desporto. Para resolver estes e outros problemas, a juventude da CDU (da qual fazem parte o PCP e PEV) propõe a criação de parques públicos em todas as freguesias, enquadrados com espaços infantis, desportivos e culturais; criação de jardins nas principais entradas do concelho e em locais específicos (passagem, lazer e educação); criação de parques de estacionamento nas entradas de Espinho; encerramento ao trânsito dispensável, da zona marítima (abaixo da linha férrea) do concelho trazendo para a cidade mais pessoas e menos carros, entre outras coisas.

Na lista de projectos estavam também ideias tais como a recuperação integral da Lagoa de Paramos e dos pequenos riachos do concelho, o alargamento, aproveitamen-

to e criação de condições de segurança de toda a costa marítima de Espinho, criação de uma pouxada da juventude, de anfiteatros naturais na zona da Nave Polivalente - considerada pelos camaradas discursantes como desaproveitada e degradada -, de casas florestais nas zonas mais densas, de um canil público e a concretização dos projectos para o enterramento da linha férrea.

Um outro aspecto muito salientado foi a necessidade de se alargar Espinho não em altura mas em largura descendo e centralizando o desenvolvimento da cidade também para o restante concelho. Joel Vasconcelos, que falou sobre a política nacional, referiu que "a prioridade da juventude da CDU é o ambiente, procurando aplicar a política dos 3R's". Vitor Olivei-

ra acrescentou, por seu turno, que "as empresas preferem pagar multas, a criarem as infraestruturas necessárias à preservação do ambiente, daí a necessidade de serem educadas para a ecologia".

Relativamente à Lagoa de Paramos, foi lamentado o facto de as câmaras de Espinho e de Ovar não chegarem a um acordo, sendo do mesmo partido, enquanto a população espera.

No fundo, o objectivo da Juventude CDU "não é fazer campanha política, pois nesse sentido o único interesse é eleger deputados para a Assembleia da República" - como referiu César Guedes - mas sim coadunar esforços para - como reforçou Filipe Santos - "garantir o bem-estar de todas as pessoas indiferentemente".

Nas Jornadas Luso-Brasileiras Saúde (cooperação)

Saúde e cooperação é o tema das tão afamadas e esperadas 1ª Jornadas Luso-Brasileiras de Saúde, que decorrerão em Espinho nos próximos dias 20, 21 e 22, no Casino Solverde.

No início do programa, no dia 20 (segunda-feira), às 11 horas, o secretariado será aberto e a documentação entregue. Às 15 horas, as Jornadas, propriamente ditas, serão abertas pelas intervenções dos presidentes (português e brasileiro) das Jornadas, do presidente da Câmara Municipal de Espinho, do ministro da saúde do Brasil e da ministra da saúde de Portugal - Maria de Belém Roseira. Após uma pausa para café, retomam-se as actividades com a palestra "Saúde e Cooperação", proferida pelo director geral da saúde. De seguida, o presidente do Instituto de Cooperação Portuguesa discursará sobre o tema "Cooperação - Perspectivas futuras", seguido do presidente do Instituto de Gestão Informática e Financeira da Saúde que falará sobre o "Financiamento do Sistema Nacional de Saúde em Portugal". Paulo Pinheiro, do Brasil, irá encerrar os trabalhos falando sobre a "Gestão e financiamento em serviços de saúde".

Terça-feira (21), vai ser dia de mesas redondas. Na sala 1 com o tema "Medicina de Família" e na sala 2 com o tema "Sistemas locais de saúde", os debates prolongar-se-ão até à hora de almoço. Seguido deste, as mesas redondas vão continuar, desta a vez debruçando-se sobre os "Avanços recentes". Após o intervalo, as mesas redondas III e IV, debaterão temas como, "Geriatrics" e "Farmácia e medicamentos", respectivamente.

No último dia, quarta-feira, haverá de novo mesas redondas debaixo do tema "Avanços recentes", até ao final da manhã. Entretanto, depois do almoço, serão retomados os debates sobre "Qualidade e humanização" e "Medicina tropical e doenças infecciosas". Por fim, serão feitas as conclusões e o encerramento.

Alexandra Nunes

ESPINHO

INFORMÁTICA, LDA



SEDE

Rua 18, N.º 1048
4500 Espinho
Tel. 02- 7319088 FAX 02 - 7348892

FILIAL

Rua Bonitos de Amorim, N.º 445
4405 Póvoa de Varzim
Tel. 052-619385 FAX 052-619385

TABELA PVP AGOSTO 1999 * IVA INCLUÍDO

CELERON 128

400 Mhz

Motherboard ZX até 466 mHz
64 Mb SDRAM
4.3 Gb Disco rígido
Monitor 15" Digital
VGA 4 MB AGP
CD-ROM 40X
Placa de som 16 bits
Colunas 80 Watts
Teclado + Rato + Tapete

149.000\$00

C/ IMPRESSORA
Epson stylus 440

176.500\$00

DIFERENÇAS

Celeron 433 Mhz	5.557\$00
Celeron 466 Mhz	11.700\$00
128 MB SDRAM	14.964\$00
Colunas 200 Watts	1.550\$00
Disco 6.4 GB	2.925\$00
Disco 8.4 GB	7.750\$00
Riva TNT 16 MB	18.400\$00
Monitor 17" Digital	20.000\$00
Movie Pack	80.000\$00

PENTIUM II

400 Mhz

Motherboard ZX até 550 Mhz
64 Mb SDRAM
6.4 Gb Disco rígido
Monitor 15" Digital
VGA 8 MB AGP
CD-ROM 40X
Placa de som 16 bits
Colunas 200 Watts
Teclado + Rato + Tapete

174.000\$00

C/ IMPRESSORA
Epson stylus 440

201.500\$00

DIFERENÇAS

128 MB SDRAM	14.964\$00
Colunas C/ Subwoofer	6.142\$00
Disco 8.4 GB	4.826\$00
Disco 10.1 GB	10.969\$00
Disco 13 GB	16.234\$00
Riva TNT 16 MB	14.000\$00
Monitor 17" Digital	20.000\$00
Movie Pack	79.000\$00

AMD K6 II

350 Mhz

Motherboard MPV3 1 MB Cache
64 Mb SDRAM
4.3 Gb Disco rígido
Monitor 15" Digital
VGA 8 MB AGP
CD-ROM 40X
Placa de som 16 bits
Colunas 200 Watts
Teclado + Rato + Tapete

146.000\$00

C/ IMPRESSORA
Epson stylus 440

173.500\$00

DIFERENÇAS

AMD K6 II 400 Mhz	4.534\$00
AMD K6 II 450 Mhz	10.384\$00
AMD K6 III 400 Mhz	22.084\$00
AMD K6 III 450 Mhz	37.294\$00
128 MB SDRAM	14.964\$00
Colunas C/ Subwoofer	6.142\$00
Disco 6.4 GB	2.925\$00
Disco 8.4 GB	7.750\$00
Riva TNT 16 MB	14.000\$00
Monitor 17" Digital	20.000\$00
Movie Pack	79.000\$00

PENTIUM III

450 Mhz

Motherboard ZX até 550 Mhz
64 Mb SDRAM
10.1 Gb Disco rígido
Monitor 15" Digital
VGA 8 MB AGP
CD-ROM 40X
Placa de som SB AWE 64 PCI
Colunas 200 Watts
Teclado + Rato + Tapete

199.000\$00

DIFERENÇAS

Pentium III 500 Mhz	21.353\$00
Pentium III 550 Mhz	91.699\$00
128 MB SDRAM	14.964\$00
Riva TNT 16 MB	14.000\$00
Monitor 17" Digital	20.000\$00
Movie Pack	76.000\$00

OFERTAS

Na compra do PC recebe ainda:
1 - CD Software (Compactadores, Gifs animados, Utilitários p/ Internet e Música, Jogos, Anti-virus, Icons, Fontes, Imagens)
1 - Caixa de disquetes

Especial - Movie Pack Costa Verde

MOVIE PACK - Kit DVD ROM / Sound Blaster Live Value
Colunas Sound Blaster 4 Point Surround 1000

Na compra de um computador equipado com o Movie Pack :



Galerias S. Pedro
Rua 23, 174 - Loja F
4500 Espinho
Tel. 02 - 7348467

Crédito 5 filmes DVD

IMPRESSORAS DE QUALIDADE EPSON



Epson stylus 440

27.500\$00

Epson stylus 640

36.500\$00

Defesa de Espinho - 3518 - 99-09-02

VARANDALAR - SOCIEDADE IMOBILIÁRIA, S.A.

CONSERVATÓRIA REGISTO COMERCIAL DE ESPINHO

N.º de Matrícula: 01446/990721 — N.º de Inscrição: 01 — N.º e Data da Apresentação: Ap. 07/990721

Rosa Paula da Silva Maia, 2.ª Ajudante da Conservatória Registo Comercial de Espinho CERTIFICO que foi constituída a sociedade em epígrafe a qual se rege pelo seguinte contrato:

ARTIGO 1 — 1 - A sociedade adopta a denominação de VARANDALAR - SOCIEDADE IMOBILIÁRIA, S.A., e tem sede na Rua 30, n.º 776, em Espinho.

2 - Dentro do mesmo concelho ou em concelho limítrofe, pode o conselho de Administração transferir a sua sede social para outro local, como pode livremente criar, instalar e extinguir, em território português ou estrangeiro, agências, filiais, sucursais, delegações ou qualquer outra espécie de representação.

ARTIGO 2 - A sociedade é hoje constituída, e durará por tempo indeterminado.

ARTIGO 3 — 1 - A sociedade tem por objecto exclusivo a realização de investimentos imobiliários, construção de imóveis para venda e aluguer.

2 - Poderá ainda a sociedade, por mera deliberação do Conselho de Administração, adquirir, manter e alienar participações noutras sociedades, qualquer que seja o seu objecto, e ainda que sejam de responsabilidade ilimitada, como poderá promover com outras entidades a criação de consórcios ou agrupamentos complementares de empresas.

CAPÍTULO II CAPITAL, ACÇÕES E OBRIGAÇÕES

ARTIGO 4 — 1 - O capital social, integralmente realizado em dinheiro, é de cem milhões de escudos, e acha-se representado por cem mil acções com o valor nominal de mil escudos cada uma.

2 - Haverá títulos de uma, cinco, dez, cinquenta, cem, quinhentos, mil e cinco mil acções, sendo lícito aos accionistas solicitar à sociedade o seu agrupamento ou desdobramento em número menor ou maior, consoante os casos, e com despesas de sua conta.

ARTIGO 5 — 1 - As acções serão nominativas ou ao portador, e reciprocamente convertíveis a pedido e por conta dos accionistas.

2 - Pode ainda a sociedade fazer representar a totalidade ou parte do seu capital por acções escriturais, convertíveis ou não em acções tituladas.

ARTIGO 6 — 1 - A sociedade poderá, nos termos da lei, emitir obrigações, convertíveis ou não em acções, conforme deliberação da assembleia geral.

2 - Sempre que legalmente possível, o Conselho de Administração tem competência para deliberar a emissão de obrigações.

ARTIGO 7 — 1 - A sociedade pode, nas condições em que a lei o permitir, adquirir obrigações e acções próprias, e fazer sobre elas as operações que entender, desde que legalmente admitidas.

2 - As acções pertencentes à sociedade não têm, enquanto se mantiver essa titularidade, quaisquer direitos sociais, incluindo o de participação nos aumentos de capital, e não serão consideradas para efeitos de votação ou de convocação da assembleia geral, apurando-se sempre as maiorias em função dos votos correspondentes ao capital social, excluídas essas acções.

CAPÍTULO III DOS ÓRGÃOS SOCIAIS

ARTIGO 8 — 1 - São órgãos sociais a Mesa da Assembleia Geral, o Conselho de Administração e o fiscal único.

2 - A duração do mandato dos órgãos sociais será de quatro anos, sendo sempre permitida a sua reeleição, e deverão manter-se em funções até à sua substituição.

3 - Os titulares dos órgãos sociais, sem prejuízo da particular situação do fiscal único, serão ou não remunerados, conforme for deliberado em assembleia geral.

ARTIGO 9 — 1 - A assembleia geral será dirigida e orientada por uma mesa, composta de um presidente e um secretário.

2 - A assembleia geral será convocada por meio de

anúncios publicados nos termos da lei, com antecedência não inferior a trinta dias relativamente à data da reunião.

3 - Na falta ou impedimento do presidente, será este substituído pelo secretário e, na falta deste, pelo accionista presente que detiver maior número de acções, e que não ocupar já qualquer outro órgão.

ARTIGO 10 — 1 - A assembleia geral é constituída pelos accionistas com direito de voto, correspondendo um voto a cada cem acções.

2 - Os accionistas sem direito de voto e os obrigacionistas não podem estar presentes na assembleia geral.

3 - A qualidade de accionista, bem como o número de títulos de cada um para efeitos de participação em assembleia geral, será comprovada de modo seguinte:

a) Para as acções nominativas ou ao portador registadas, atender-se-á ao que constar do livro de registo das acções da sociedade no décimo dia anterior ao designado para a realização da assembleia.

b) Para as acções ao portador não registadas, serão consideradas as que forem depositadas na sociedade até dez dias antes da realização da assembleia, ou que se acharem depositadas em instituição bancária, com comunicação à sociedade feita dentro do mesmo prazo.

4 - O direito de agrupamento previsto no artigo 379 n.º 5 do Código das Sociedades Comerciais deverá ser exercido por forma a que, até dez dias antes da realização da assembleia, seja dado a conhecer ao Presidente da Mesa, por carta com assinaturas reconhecidas notarialmente ou por forma a esta equiparada, e a indicação da identidade do accionista que a todos represente.

5 - A representação de accionistas com direito de voto far-se-á do modo seguinte:

a) No caso de pessoas singulares, em favor de qualquer das pessoas designadas no artigo 380 n.º 1 do Código das Sociedades comerciais, por carta dirigida ao Presidente da Mesa, e entregue até dois dias antes da assembleia.

b) No caso de pessoas colectivas, por qualquer dos seus administradores ou gerentes, ou por qualquer accionista, pessoas estas a indicar por carta dirigida ao Presidente da Mesa, com os requisitos e dentro do prazo previsto no número quatro deste artigo.

ARTIGO 11 — 1 - A assembleia geral só poderá funcionar, em primeira convocação se cumulativamente estiverem presentes accionistas que representem, no mínimo, cinquenta e um por cento do capital social global.

2 - Quando o contrário não resulte da lei ou do presente contrato, as deliberações da assembleia geral são tomadas por simples maioria dos votos presentes.

3 - Têm que ser obrigatoriamente tomadas pela maioria qualificada de dois terços dos votos emitidos as deliberações respeitantes a aumentos do capital social e outras alterações deste contrato, fusão, cisão, transformação e dissolução da sociedade.

ARTIGO 12 — 1 - O Conselho de Administração é composto por um presidente e por dois, quatro ou seis vogais, devendo a assembleia geral que os eleger designar o presidente e dispensar ou fixar a caução a prestar.

2 - Ao presidente do Conselho de Administração cabe o voto de qualidade nas respectivas deliberações.

ARTIGO 13 — 1 - Ao Conselho de Administração compete administrar livremente a vida da sociedade e os seus negócios, dar execução a toda as deliberações da assembleia geral e representar a sociedade em juízo ou fora dele.

2 - O Conselho de Administração poderá delegar em uma ou mais administradores a gestão corrente dos negócios sociais, dentro dos limites fixados na delegação, e reunirá, pelo menos, uma vez por mês para traçar as linhas gerais de orientação dos negócios sociais.

3 - Cabe ao Conselho de Administração competência para se comprometer em árbitros e para confessar, desistir ou transigir em qualquer pleito judicial ou arbitral.

ARTIGO 14 - A sociedade obriga-se:

a) Pela assinatura do Presidente do Conselho de Administração.

b) Pela assinatura conjunta dos dois outros administradores.

c) Pela assinatura conjunta de qualquer dos dois outros administradores e de um procurador, nos termos e limites do respectivo instrumento do mandato.

2 - A representação da sociedade e a sua vinculação em termos de confissão, desistência ou transação outorgados em processos judiciais em que a sociedade seja parte, será validamente assegurada por um só administrador ou por uma só procurador com poderes bastantes.

ARTIGO 15 - Faltando definitivamente qualquer administrador, caberá ao Conselho de Administração preencher a sua falta, submetendo a sua escolha a ratificação da primeira reunião da assembleia geral.

ARTIGO 16 — 1 - O fiscal único será designado pela assembleia geral, e deverá ser obrigatoriamente revisor de contas ou sociedade de revisores oficiais de contas, devendo o seu mandato acompanhar o dos demais órgãos sociais.

2 - O fiscal único terá as funções e competência que lhe estão atribuídas por lei.

CAPÍTULO IV DO BALANÇO E APLICAÇÃO DE RESULTADOS

ARTIGO 17 - Relativamente a cada ano social, o Conselho de Administração elaborará o balanço, a demonstração de resultados e os anexos ao balanço que forem impostos por lei, os quais, conjuntamente com um relatório sobre a actividade social e a proposta de aplicação de resultados, serão submetidos ao revisor oficial de contas ou sociedade de revisores oficiais de contas, a fim de darem o seu parecer, e à assembleia geral.

ARTIGO 18 - Os lucros que forem apurados em cada exercício, ressalvados os que se destinarem ao fundo de reserva legal, terão o destino que a assembleia geral fixar, podendo esta, sem qualquer limitação, criar, manter ou reforçar as reservas que entender convenientes ao desenvolvimento dos negócios sociais.

CAPÍTULO V DISSOLUÇÃO, LIQUIDAÇÃO E DISPOSIÇÕES FINAIS

ARTIGO 19 — 1 - Dissolvida a sociedade, e qualquer que seja o motivo, será imediatamente convocada uma assembleia geral para nomeação de três liquidatários, ao mesmo tempo que o conselho geral procederá à apreciação do inventário, balanço e contas do exercício final da administração.

2 - A assembleia geral estabelecerá a forma de liquidação e o prazo dentro do qual os liquidatários a ela deverão proceder.

3 - Findo esse prazo, será convocada nova assembleia geral para apreciação final das contas da liquidação e partilha dos bens, devendo ser designada aí, se for caso disso, a pessoa ou pessoas que ficarão depositárias dos livros e documentos da sociedade.

4 - Na liquidação, os liquidatários ficam obrigados a conceder aos accionistas direito de preferência na venda de todos os bens da sociedade. Se entre os accionistas houver mais de um a querer esse direito, abrir-se-á licitação entre eles, sendo os bens adjudicados a quem mais oferecer.

ARTIGO 20 — 1 - A assembleia geral poderá estabelecer, por simples deliberação majoritária, que os administradores que o deixem de ser, por limite de idade, doença ou qualquer outro motivo de invalidez, tenham direito a uma reforma em montante que fixará, não superior à remuneração de administrador efectivo.

2 - Nas mesmas condições, poderão igualmente ser fixados pela assembleia geral complementos de reforma a que, por força da lei geral, os administradores tenham direito.

Está conforme o original. Contém 8 folhas.

Espinho, 10/8/99

A Ajudante,
a) Rosa Paula da Silva Maia

Com muita actividade paralela

Cinema de animação

Sandra Soares

Assim, com o objectivo de continuar a evoluir o CINANIMA, com a organização da Nascente - Cooperativa de Acção Cultural e apoio da Câmara Municipal de Espinho, entre muitos outros patrocinadores, esta recheado de novidades que passam por exposições, retrospectivas, mas também pelo incremento do número de prémios e do seu valor pecuniário. Pela primeira vez, na edição de 1999, será distinguida a melhor Banda Sonora original de todos os filmes a concurso, um prémio patrocinado pela Numérica, cuja atribuição será efectuada por um júri expressamente composto para o efeito. A Solverde, apostada na cultura, também não quis deixar de participar e financiou o prémio da melhor longa metragem que tem um valor de pecuniário de

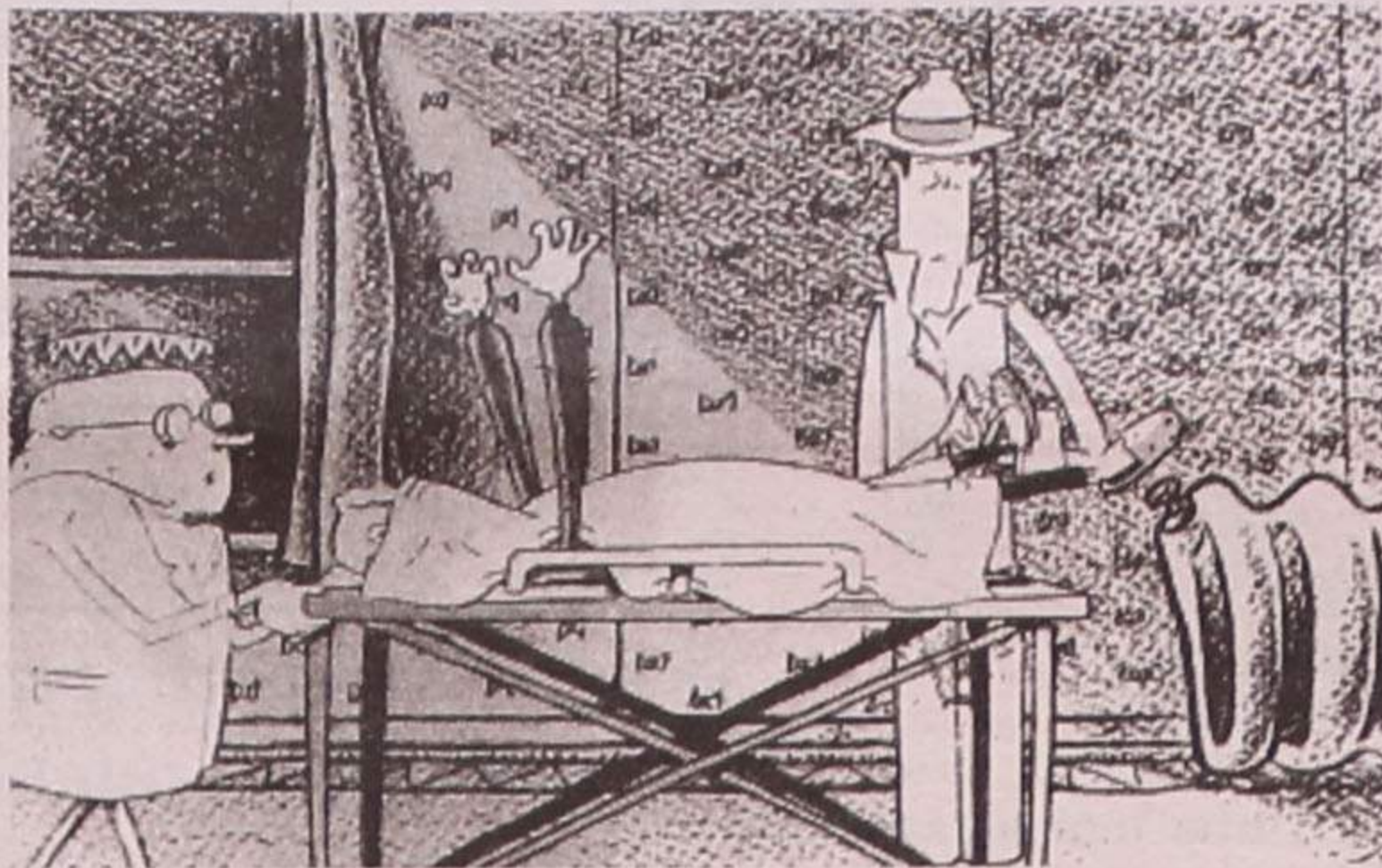

500 mil escudos.

A Cartoon Portugal (Associação Portuguesa de Filmes de Animação), como o seu nome indica, aposta no produto nacional e é neste âmbito que patrocina o galardão para o melhor filme português a concurso, uma escolha a fazer por um júri composto pelos seguintes elementos: Mário Jorge (realizador), Francisco Lança (realizador) e Eugénia Dantas (ex-funcionária do IPACA, professora e formadora).

A juventude não po-

dia deixar de estar representada ao nível dos galardões, daí que o Prémio Jovem Cineasta Português, um incentivo para os jovens de menos de 30 anos produzirem cinema de animação, tenha o patrocínio de três empresas, incluindo 750 mil escudos em trabalho de revelação na Tobis Portuguesa, 300 mil escudos em película da Kodak Portuguesa e outros 300 contos atribuídos pelo Instituto Português da Juventude.

Domingos Capela
- orquestra aplaudida de pé!

Tuna Musical é diamante em Anta

A Tuna Musical de Anta abriu as comemorações das suas bodas de diamante com um concerto da Orquestra Domingos Capela, patrocinado pela Junta de Freguesia de Anta, também ela a comemorar o seu sexto aniversário.

O espectáculo esteve ameaçado pelas comemorações do centenário da elevação de Espinho a concelho, mas não foi isso que impediu a adesão do público, que encheu, como há muito não se via, o salão da Tuna Musical e ficou encantado com a actuação da Orquestra Domingos Capela, aplaudindo-a de pé.

Boaventura Moreira e Manuel Raimundo da Fonseca, respectivamente presidentes da Junta de Freguesia de Anta e da Tuna, subiram ao palco e ao dirigirem-se ao público, não se esqueceram de referir a importância de Domingos Capela para o desenvolvimento cultural da agora vila de Anta e da Tuna Musical, já que foi seu membro fundador.

Foi também curioso o facto de, no dia do concerto, se ter registado exactamente 75 anos após o lançamento do primeiro violino deste homem da música.

As comemorações da Tuna foram ainda abrihantadas no sábado passado com a Escola de Música desta instituição, em colaboração com o Rancho Folclórico "Semente".

No próximo sábado realiza-se a sessão solene da comemoração das bodas de diamante da Tuna Musical de Anta, com a entrega de medalhas aos sócios com 25 e 50 anos de casa e a presença de várias individualidades.

Sandra Soares

TEMOS TRABALHO PARA SI!

SE TEM:

- Disponibilidade
- Viatura própria
- Sentido de responsabilidade

OFERECEMOS:

- Boas condições de trabalho
- Ficheiro de clientes
- Formação

RENDIMENTOS:

- O que a sua capacidade permitir
- Marque entrevista: telef. 056 - 379050

JVB

Gabinete de Contabilidade e Consultoria

Rua 19, n.º 405, 2.º andar, sala D
Telef./Fax: 02-7322189

T3 - ESPINHO

Rua 19/24 v/ a sul

Óptimas vistas, elevador, aquec. central, arrumos, vidros duplos, garagem...
(Trata o próprio)

Tel. 733 52 00 • 0936 236 77 57

EMPREGADA DOMÉSTICA

Precisa-se

Para casa de casal, muito conhecido em Espinho. Dá-se preferência a senhora de respeito que saiba o que é uma família.

Contactar telef. 7340726 ou 0931-4918029

"ATENÇÃO"

VENDE-SE - T2 - ESPINHO

Novo - A 30 m da Praia - 3 frentes - 140 m²

Acabamentos excepcionais (TV Cabo, aquec. central, cozinha e sala em granito, caixilharia dupla, jacuzzi...), garagem individual p/ 2 carros com luz directa

Contacto: 0931 496 04 58 / 0933 432 10 13



TIPOGRAFIA - OFFSET

MANUEL PEREIRA GOIS

R. ESCADAS DO COVELO - SILVALDE • 4500 ESPINHO
Telef. 02 - 731 03 78 • Fax 02 - 731 03 79

FÁBRICA DE MÁRMORES E GRANITOS DA TABUAÇA

VITORINO LOPES DA CRUZ, SUCRS., LDA.

LUGAR DE ESPINHO - S. FÉLIX DA MARINHA
VILA NOVA DE GAIA
APARTADO 205 - 4503 ESPINHO CODEX
TELEFONE 734 05 65

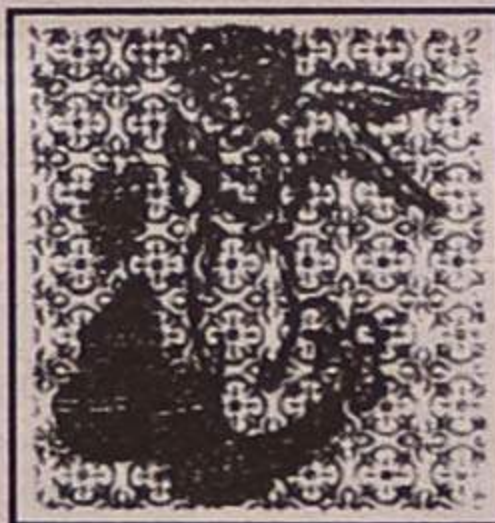

FUNDADA EM 1897

Tele-Rocha

Instalações de Gás com Contador
Móveis • Electrodomésticos
Cozinhas por medida

Vendas: Av. 24 - 771 • Tel. (02) 734 16 12
Gás: Rua 31 n.º 469 • Tel. 734 03 25 • Fax: 733 07 39

JOTEX PRECISA Jovens(m)

Para formação profissional em máquinas de alta tecnologia com possibilidade de colocação na empresa
Habilitações: 9.º ou 10.º ano

Contacto: tel.: 733 00 20 (Sr. Pinto)

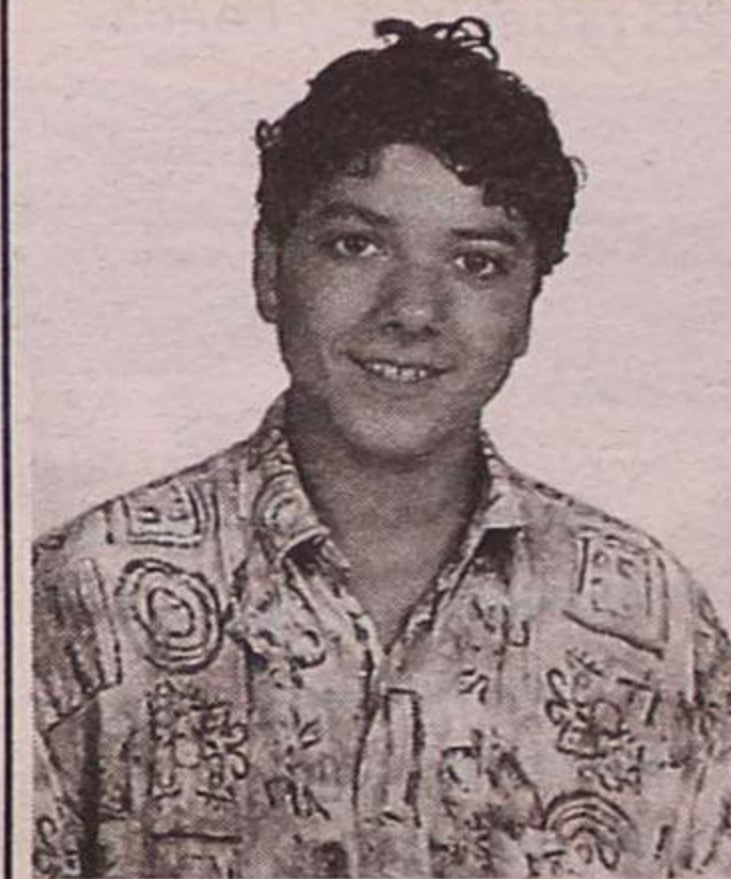

Os pais de
**LUÍS
FILIPE**

agradecem

Vimos por este meio, agradecer a todas as pessoas que directa ou indirectamente estiveram no salvamento do **Luís Filipe**, ocorrido no passado dia 28/8, pelas 11h20, na Piscina de Espinho.

Em especial e na impossibilidade de um contacto pessoal, ao médico e sua esposa que no local se encontravam, tendo a sua intervenção sido determinante. Aos nadadores salvadores, à equipa de Bombeiros de Espinho e às equipas de médicos e enfermeiros dos hospitais de Espinho e S. Sebastião (St.ª Maria da Feira).

Os nossos sinceros agradecimentos

**Carlos Manuel Ferreira de Pinho
e Maria de Fátima Pereira de Pinho**

A(s) voz(es) do povo

Júlio César é nadador-salvador na Praia da Barrinha pelo segundo ano consecutivo, daí que tenha conhecimento da situação que afecta a área por si viajada, porém este responsável pela segurança dos banhistas explica que "este ano a situação não é tão grave, ano passado foi pior, mesmo assim de vez em quando sentimos um cheiro muito mal cheiroso".

Quando se apercebem que a água está muito suja os nadadores-salvadores são obrigados a mandar as pessoas saírem da água, porém, "existem casos em que a Lagoa está aberta e nós não nos apercebemos, porque o que se nota é o cheiro e a água não parece estar suja, embora, se calhar, até esteja. O problema é que há aqui muita gente a tomar banho, como se vê".

Júlio César recebe muitas queixas pois, segundo ele, normalmente a água está com uma cor azul, muito bonita e de repente aparece uma mancha muito escura. Apesar de estar a par do problema o nadador-salvador confessa que nunca foi à Lagoa, "com a excepção do ano passado em que fomos lá retirar uma menina que se estava a sentir mal, já que é muito longe e temos aqui muito trabalho".

Alberto Assunção é pescador na Praia da Barrinha há cerca de quatro anos, daí

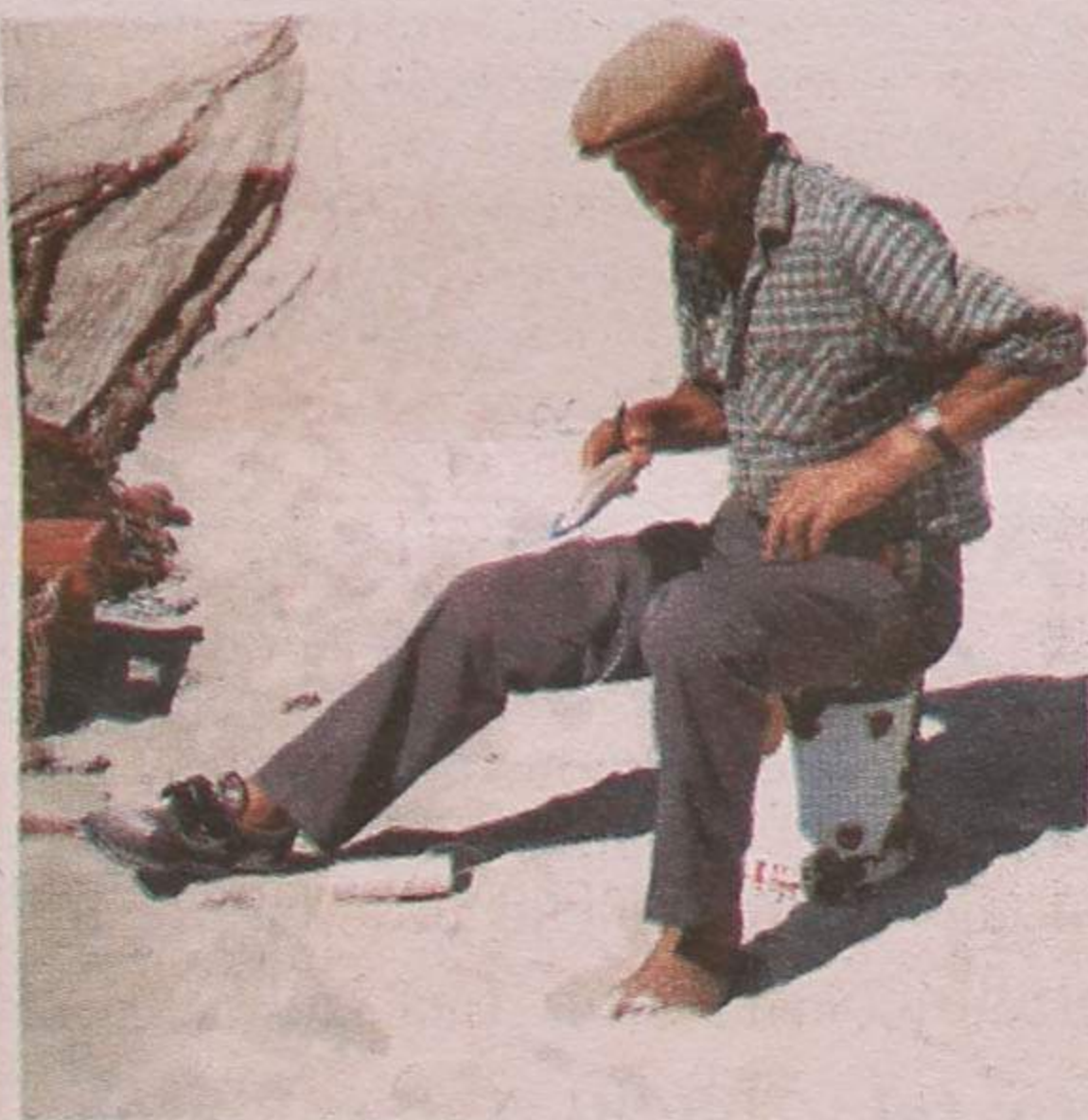

que sinta na pele os problemas que advêm da Lagoa de Paramos, pois é das primeiras pessoas a chegar à praia, altura em que o cheiro é mais intenso. "Hoje, pelas oito horas da manhã havia cheiro e ontem aconteceu o mesmo. A questão é que a essa hora está cá pouca gente, porque de contrário esta situação ficava mal á praia da Barrinha. Este pescador sabe que muitas pessoas se queixam, já que consideram a praia boa, mas, por vezes, "vão tomar banho e a água cheira mal".

Desde que este homem do mar arranja as redes

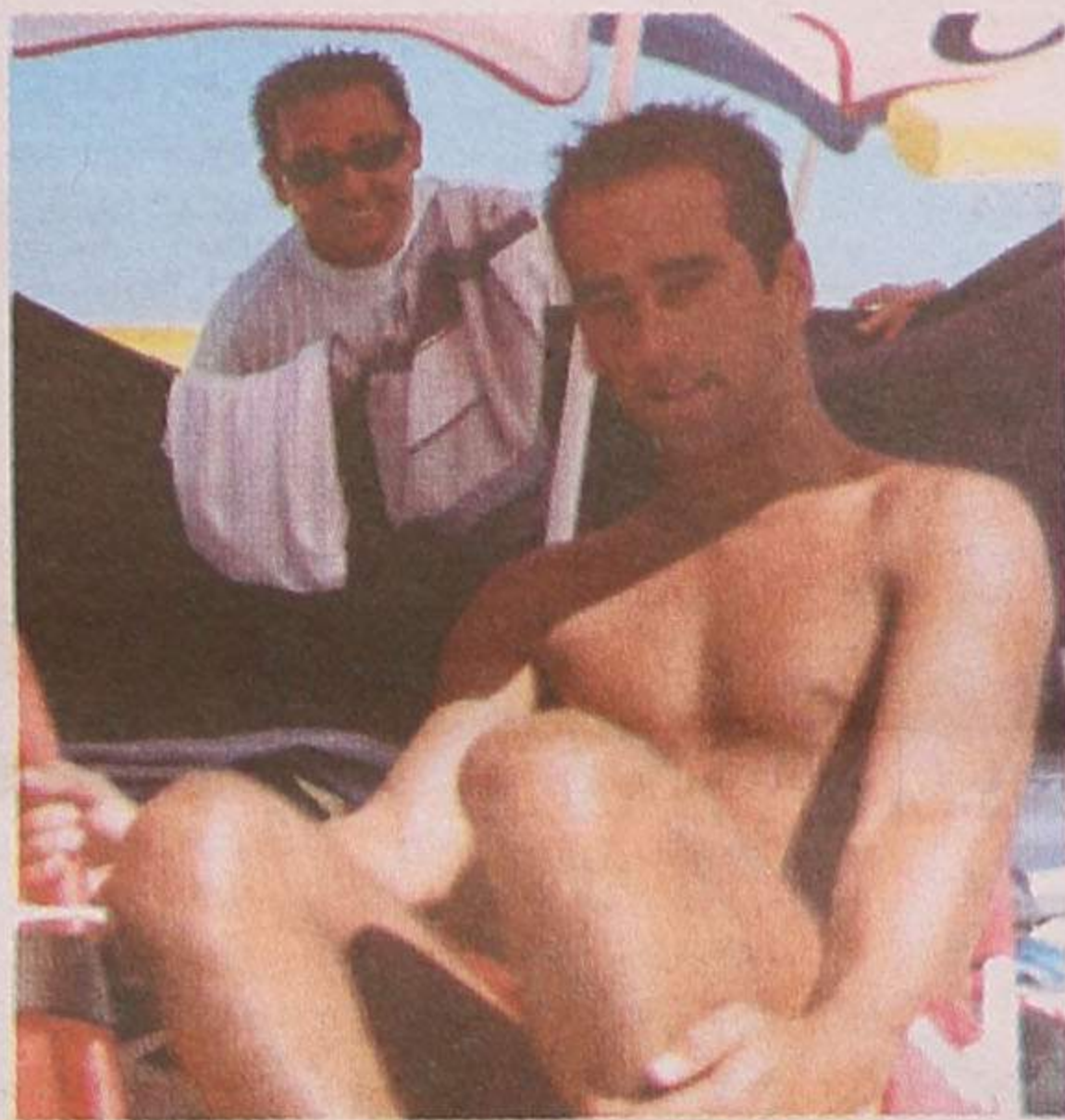

na Praia da Barrinha tem presenciado o agravamento da situação da lagoa entre Maio a Setembro, mas ainda se lembra de quando veio para a Barrinha: "A Lagoa era muito mais chegada ao sul e havia barcos de passeio, os pescadores apanhavam fatura de enguias, de robalos, de tainhas, agora, com a poluição já não há nada. Para quem vive da pesca esta é uma situação muito desagradável".

António e Maria do Carmo são um casal que, embora não vá muitas vezes à praia tem por hábito frequentar a Barrinha de Esmoriz. Com uma filha pequena eles estão preocupados com a poluição que sai da Lagoa, porém admitem não estar muito informados sobre a situação, embora tenham conhecimento de um familiar que, "ao entrar no mar, nesta zona, ficou com o corpo cheio de bolhas".

É por este motivo que muitas vezes não deixam a filha ir à água e "não nos passa pela cabeça ir para a zona da Lagoa e muito menos lá tomar banho".

Este casal, apesar da situação que por vezes presencia e cheira, continua a vir para esta praia por uma questão de comodidade, pois é a que fica mais próxima de sua casa, no entanto se algum dia tiver um problema de pele, Maria do Carmo sabe quem culpar - a poluição da Lagoa.

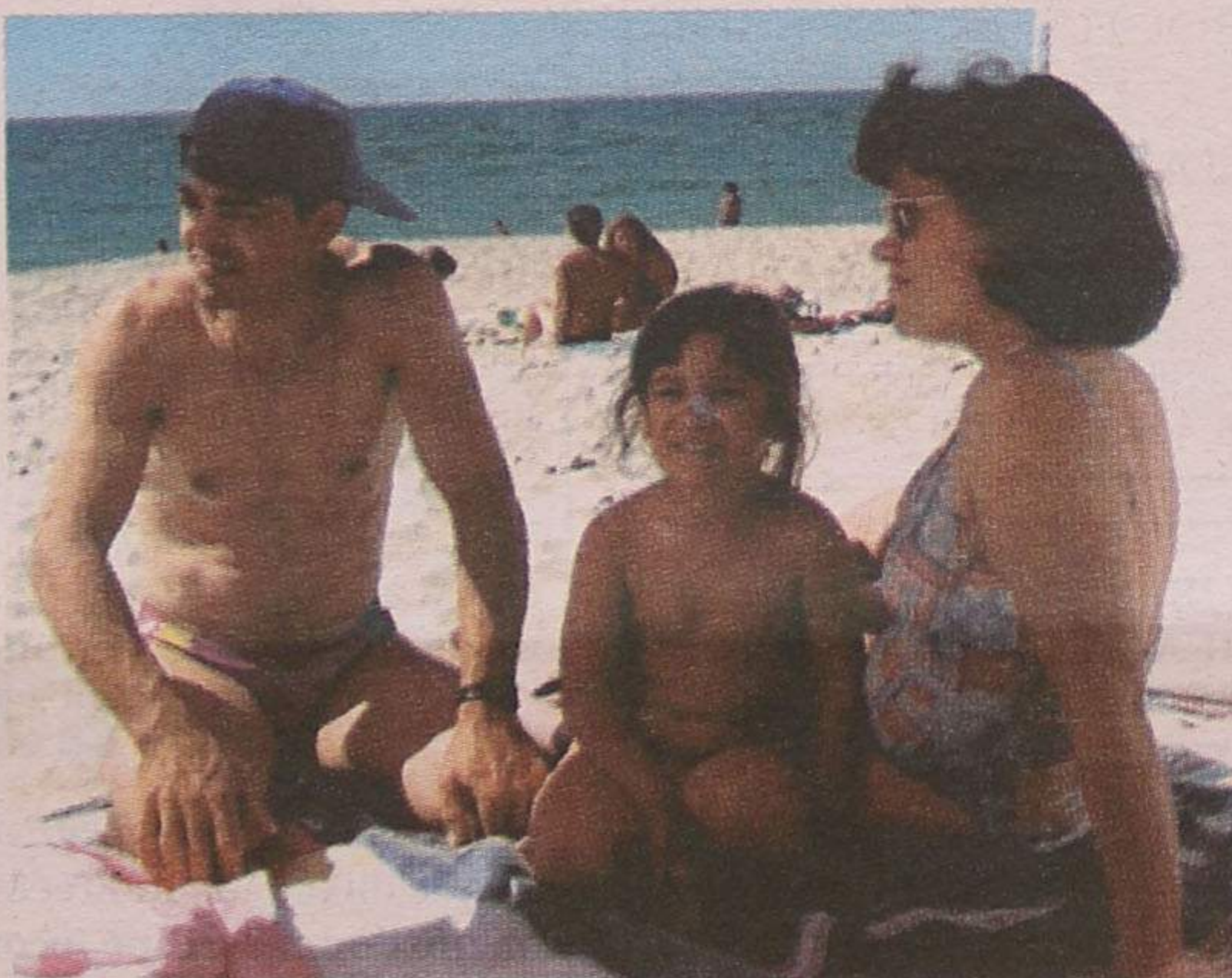

Utilizadores da Praia da Barrinha
A poluição mora a

A Praia da Barrinha é frequentado por centenas de banhistas e foi contemplada com a Bandeira Azul, porém mesmo ao lado mora um grave problema ambiental que afecta a saúde pública das pessoas. O aspecto da Lagoa de Paramos ilude os banhistas, que continuam a tomar banho nas águas poluídas, desconhecendo a gravidade da situação a que se expõem, num local em que se alertarem para o perigo, convidam a um passeio de barco.

Alexandra Nunes
Sandra Soares (textos)
Lúcia Pereira (fotos)

já que a acumulação de areias e a degradação da Lagoa de Paramos, levaram ao recuo das águas que agora chegam ao mar por uma estreita faixa, quando as máquinas não aparecem

A Barrinha de Esmoriz deixou de existir há muito,



Marques Mendes escreve a João Cravinho

PSD formaliza proposta de protocolo pré-eleitoral

Confirmado a notícia avançada pelo **Defesa de Espinho**, na sua pretérita edição, o PSD formalizou o repto lançado a João Cravinho, na qualidade de cabeça de lista do PS pelo distrito de Aveiro.

Trata-se de uma proposta para um protocolo

pré-eleitoral, visando uma solução para o problema ambiental de Paramos, conforme se atesta num documento subscrito por Marques Mendes (cabeça de lista do PSD), acompanhado de uma missiva aqui reproduzida:

"O problema da Lagoa de Paramos/Barrinha de

tapando até mesmo espaço. De momento que acontece, a Lagoa assoreada de forma a as suas águas negras poluição não afectam Praia da Barrinha, prejudicando a atribuição da Bandeira Azul.

Assim, o panorama geral da área da Lagoa desolador, visto que as votas são as únicas neste momento se atreva a frequentar o local. Apesar, de a faixa de areia faz fronteira entre a Lagoa e o mar parecer suficiente para filtrar os químicos as toxinas que chegam à Ribeira do Rio Maior rebentamento frequente desta contaminação a circundante.

Além deste problema a questão é que no local foi feito o assoreamento renovação natural das águas é feita pelo

Esmoriz é, como todos sabemos, um problema do ponto de vista ambiental da saúde pública e da qualidade de vida das populações.

No domingo passado fiz, com os demais dados do PSD, uma visita ao local, tendo reunido com o senhor presidente

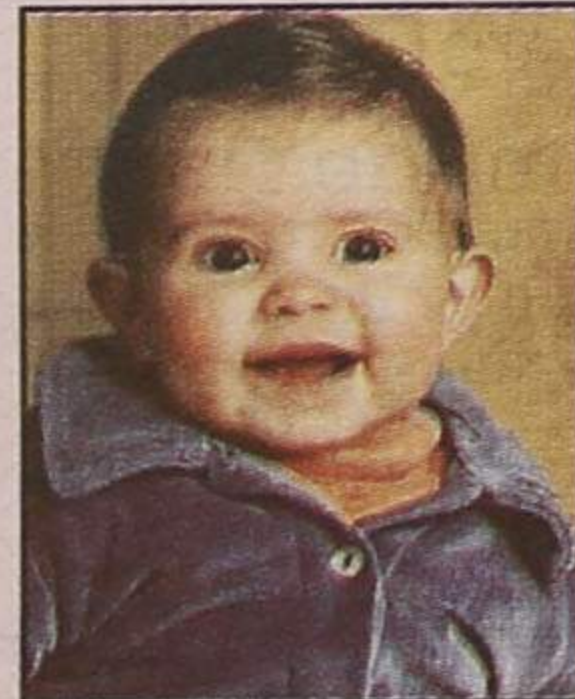

Salvé 4/9/99

Rafaela Alexandra

Ao festejares o teu 1.º aniversário, teus pais, avós, tios e padrinhos, vêm desejar-te muitas felicidades. Com muito carinho, um grande beijo de todos nós.

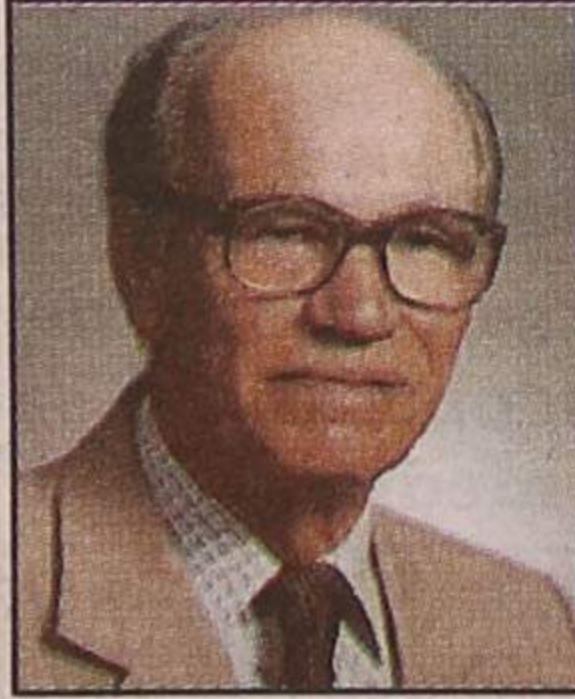

Salvé 3/9/99

Carlos Maria Domingues Pereira

Sua filha Olívia, marido Dorindo e neto João Pedro vêm, por este meio, desejar-lhe muitas felicidades na passagem das suas 92 primaveras.

Parabéns

CLÍNICA DENTÁRIA
Dr. MATOS VIEGAS
MÉDICO ESTOMATOLOGISTA
DOENÇAS DA BOCA E DENTES

Acordo com: A.D.S.E. - A.C.A.S.A. - E.D.P. - C.T.T. - CAIXA GERAL DE DEPÓSITOS, S.A.M.S., PHILIPS. MINISTÉRIO DA JUSTIÇA, PORTUGAL TELECOM, S.I.M.

RUA 19 N.º 364-1.º DT.º - TELEF. 7341024 - ESPINHO

ESPINHO
Preocupados
lado...



porém a sua força não é suficiente para fazer a limpeza conveniente, até porque a poluição fica acumulada debaixo das areias depositadas no assoreamento.

A própria força do mar também acaba por contribuir para sujar as suas águas, já que nesta zona se forma uma pequena baía onde todos os bocados de madeira, algas e lixo atirado ao mar se acumulam, continuando as pessoas vulneráveis à contracção de doenças de pele.

Esta situação é reforçada pelas declarações de José Patrício, um banhista de Esmoriz que considera que "a questão da poluição na lagoa é muito grave, sendo um risco deixar essa

água entrar em contacto com a pele", é por isso que mantém as suas crianças debaixo de olho, afastando-as do local perigo. No entanto, este esmoriense afirma que a zona onde costuma tomar banho, encostada à faixa de areia que faz o assoreamento da Lagoa, "não tem perigo, pois o mar faz a limpeza necessária".

Também Domingues Leite é um assíduo visitante da zona da Praia da Barrinha junto à Lagoa, porém o problema da água poluída não o afecta directamente, pois confessa não ser grande adepto dos banhos de mar. No entanto, há dias em que o cheiro incomoda muito.

Como frequentador as-

siduo este visitante, que reside em Santa Maria da Feira acredita que as pessoas poderão ter problemas, pois "vê-se que a água está poluída, porém elas continuam descontraídas, não se preocupando muito".

O concelho de Santa Maria da Feira é acusado, por alguns responsáveis do concelho de Espinho de ser um dos maiores poluidores da Ribeira de Rio Maior, que desagua na Lagoa e, enquanto morador nessa área, Domingues Leite admite essa hipótese, pois "os esgotos têm que ir para algum lado e como 80% de S. Maria da Feira não tem saneamento... " Mas, para ele, esta é um questão política.

da Junta de Paramos e demais autarcas da freguesia e com a Apardil, uma associação que a este assunto tem dedicado uma inestimável atenção e que deve merecer todo o nosso apreço.

Nessa ocasião tive o ensejo de propor, com aceitação generalizada, quer dos autarcas quer da população, que os nossos dois partidos, através dos seus candidatos em Aveiro, celebrassem antes das eleições do dia 10 de Outubro um protocolo de compromisso político com

vista à resolução deste grave problema.

A ideia era e é a de, qualquer que seja o resultado das próximas eleições, PS e PSD, estejam no Governo ou na oposição, se comprometam a apoiar uma solução eficaz para a resolução deste problema, desencadeando todas as diligências, iniciativas e instrumentos indispensáveis ao fim em vista.

Nesse sentido, tomo a liberdade de lhe enviar um projecto de protocolo, tal como sugeri, há dias, na

freguesia de Paramos.

Pelo PSD, estamos disponíveis para o subcrever de imediato, com esta ou outra redacção que eventualmente o melhore.

Aguardamos a resposta do Partido Socialista. Mais do que um caso de combate político, de acusações mútuas ou de boas intenções, a resolução deste problema exige uma forte vontade política que, por esta via, se começará a gerar com vista a uma solução eficaz deste drama público e social".

A(s) voz(es) do povo

Paulo Matos é o responsável pela concessão da praia da Barrinha há já 14 anos e portanto recorda-se bem do tempo em que esta se prolongava até à nova zona de habitação e ainda é do tempo em que a água da Lagoa tinha 4 ou 5 metros de profundidade de água cristalina recheada de peixes e enguias.

"Agora mete impressão olhar para as enguias, são pretas, parecem cobras e morrem muito depressa por causa da poluição. Até cães e porcos eu já vi lá mortos!"

Agora a saudosa Barrinha está muito poluída e quando rebenta o cheiro é simplesmente insuportável... "fora a bicharada que se junta no local". Também as pessoas que habitam nas redondezas e que vivem da agricultura, "quando a barrinha enche e lhes estraga as terras, vêm cá com pás e rebentam-na". Apesar dos avisos, o número de pessoas a vir à praia e a entrar na água continua a ser o mesmo, principalmente as crianças. Para Paulo Matos, os responsáveis pelo adiamento da resolução deste problema são a Câmara Municipal de Ovar e a Junta de Freguesia de Esmoriz que "têm um projecto há mais de 15 anos para dragar e limpar a Barrinha, que simplesmente está fecha-

do à chave". Como se não bastasse "houveram dois anos que a Junta, que é estúpida, abriu a Barrinha mesmo no mês de Agosto." Na opinião do responsável pelo concessionário, deviam ser colocadas umas placas de aviso na Barrinha devido ao perigo que ela significa para a população.

Para Henrique, barqueiro da Barrinha de Esmoriz, a grande causa desta polui-

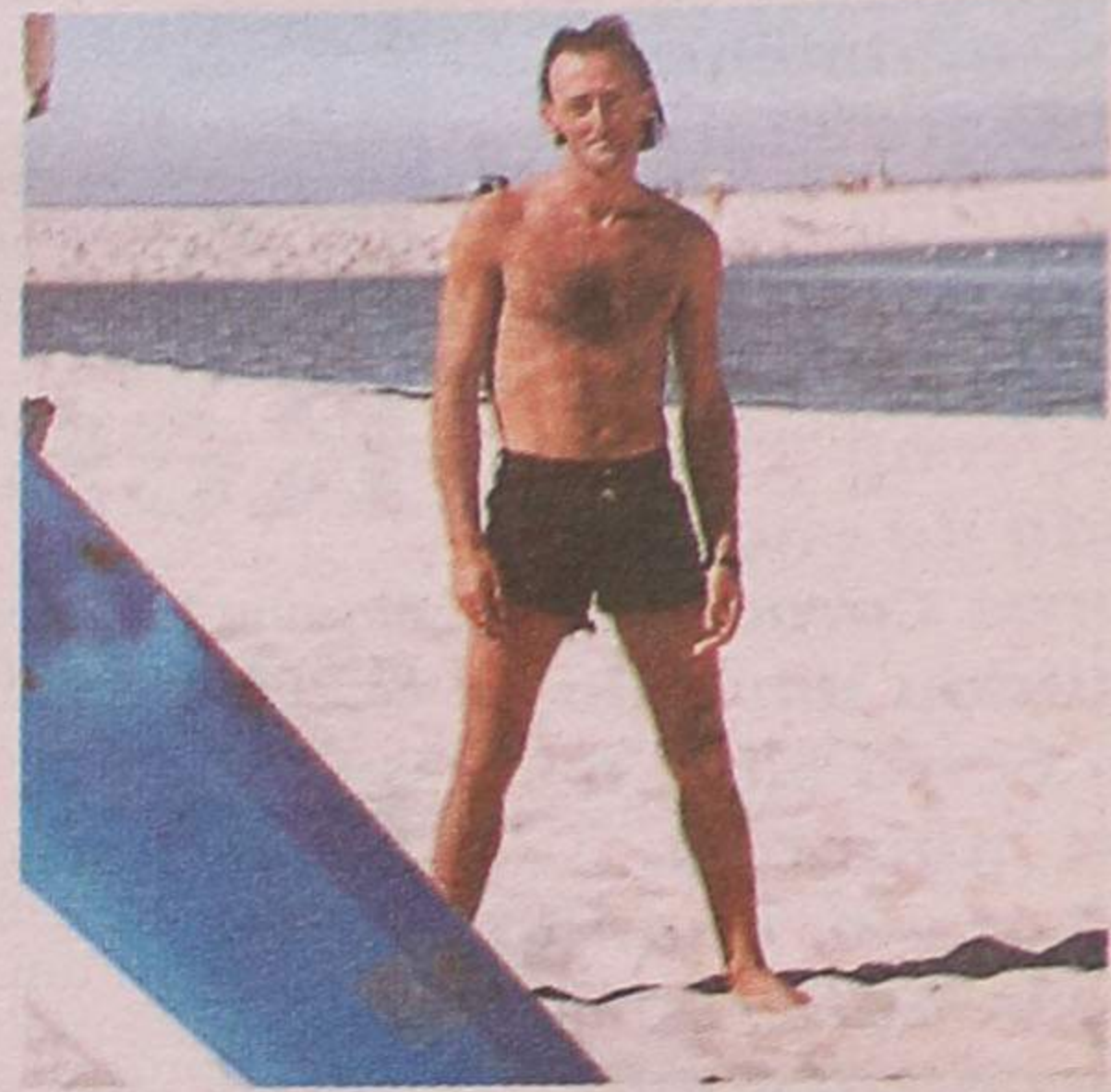

ção são as constantes descargas do esgoto proveniente da Carreira do Tiro. Este facto "tem prejudicado a bandeira azul da praia e as pessoas intoxicadas com o cheiro fogem daqui". Para Henrique também tem sido negativo pois, se "há uns anos atrás os barcos eram um bom negócio, agora é uma miséria porque as pessoas não querem andar nestas águas". Também o negócio das enguias já não é o que era, porque as pessoas ficam receosas de a comprar. Agora foi feita uma divisão, que forma uma pequena lagoa, onde o mar entra e sai lavando as águas. Porém, há cinco anos que as entidades dirigentes dizem que vão fazer uma obra para limpar a Barrinha mas, "prometem, prometem e não fazem nada". Enquanto isso, as pessoas, que não são acauteladas com nenhum tipo de placa informativa, vão frequentando a praia e ficando com alergias de pele.

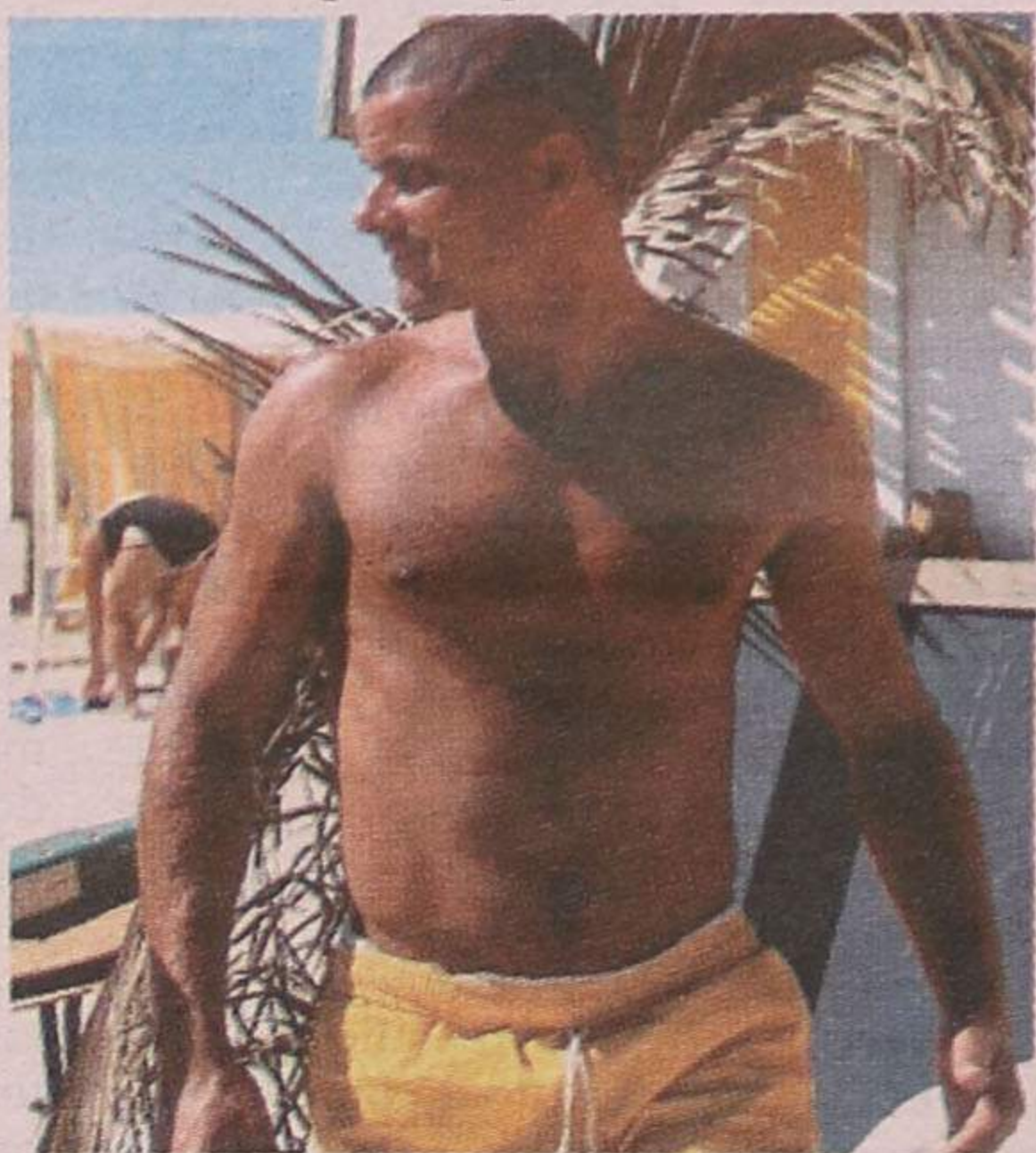

Da Apardil
Alerta

A Apardil tem feito vários alertas relativamente à situação que afecta a Lagoa de Paramos e a Barrinha de Esmoriz, que segundo a associação tem chamado à atenção "da Comunicação Social e também de um elevado número de governantes e políticos que nesta altura não regateiam esforços, mostrando-se firmes a exigir o que se torna indispensável e quanto a promessas dos que vieram visitar a lagoa ficamos satis-

feitos e a aguardar".

Apesar dos alertas terem tido resultados a Apardil não pretende parar e volta a lembrar: "O risco da saúde pública continua a ser desprezado, quer pelas pessoas que ingenuamente se banham em águas contaminadas da lagoa, próximo à praia, como especialmente das entidades que comprovaram o risco e devem ter o cuidado de mandar colocar placas ou bandeiras de aviso, porque o contrário pode ser crime de negligência".

Estas placas, como admite a associação, existem no fim da rua pelo norte da lagoa, "mas a esmagadora maioria dos frequentadores

entra pelo lado de Esmoriz, onde existe uma bandeira azul e, com a lagoa cheia de poluição assente no fundo, tudo parece um paraíso a não perder, razões que levam a continuar a serem vistas crianças e não só, às dezenas, tomando banho naquelas águas contaminadas".

"O local do risco situa-se na freguesia de Paramos, concelho de Espinho, mas a praia de acesso é a de Esmoriz, no concelho de Ovar, parecendo-nos que todas as partes envolvidas devem ter o cuidado de prevenir esse grave risco de saúde pública", sublinha a Apardil.

Loja das Miudezas

José Manuel Queirós
Retrosaria - Botões - Lingerie
Interiores Homem - Collants

Rua 23 N° 447 - 4500 ESPINHO - Telef. 7314174

ESTUDANTES

Executam-se todos os tipos de trabalho de texto em Winword e Excel

Contactar tel. 734 21 57, a partir das 19 horas

Quantas vezes você já quis e não teve quem lhe fizesse...

SOPA DE LETRAS?

publicidade e sinalética
Rua 20 n° 300 - ESPINHO - Tel.: 02.7312538

Alvo de grande polémica, durante a semana, pelos problemas e resultado no jogo da I Liga da jornada inaugural, entre o Rio Ave e o Benfica, o árbitro lisboeta, Jorge Coroado acabou por errar redondamente, no Beira Mar-Sporting de Espinho, tendo grande influência no desfecho e resultado do encontro. Jorge Coroado validou um golo ao Beira Mar, a um minuto do intervalo, quando o seu autor se encontrava em posição de fora-de-jogo e assinou uma falta inexistente, na segunda parte, que deu origem ao segundo tento da turma de Aveiro. E como se não bastasse, o relvado do Estádio Mário Duarte, para não variar, não estava nas melhores condições. Propositadamente, os responsáveis pelo campo deixaram a relva bastante alta, sem a cortar, para que o Espinho não pudesse desenvolver o seu futebol.



Resultado Coroado

Manuel Proença (texto)
Vitor Lancha (foto)

Era esperado, por parte do Beira Mar e do Sporting de Espinho, um jogo emotivo e equilibrado, visto tratar-se de um encontro entre duas das mais fortes equipas da II Liga. Porém, só o equilíbrio esteve patente durante o primeiro tempo.

O Beira Mar, nos primeiros instantes do encontro, procurou dominar o jogo. Fê-lo, através de ataques bem construídos, pelo seu corredor direito, mas sem grandes consequências ou incómodos para a defensiva espinhense.

Após um pequeníssimo período de domínio aparente, os aveirenses passaram a ter mais cautelas, pois os tigres surpreendiam-nos com alguns perigosos contra-ataques conduzidos pela esquerda com cruzamentos para o centro. A partir daí, ambos os técnicos optaram por fazer com que os seus jogadores respeitassem, rigorosamente, as instruções tácticas. Isso resultou num equilíbrio, com alguns lances de perigo, de parte a parte, mas sem grandes consequências.

A primeira equipa a cri-

ar perigo foi o Beira Mar, por intermédio de Fusco, quando recebeu à entrada da área um passe de Konadu. O remate do capitão de Aveiro não foi feito nas melhores condições, passando ao lado da baliza à guarda de Nuno Sampaio.

Logo depois desta iniciativa de Fusco, o jogador da turma espinhense, Paulão, recebendo um excelente passe de Lito, rematou da zona central, junto à grande área, valendo, em último recurso, a oposição de um defesa adversário.

Até quase ao final do encontro, as iniciativas de ataque mais perigosas eram escassas e aconteciam, tal como se desenrolava a partida, de forma muito equitativa.

O golo conseguido pela turma de António Sousa, a um minuto do final da primeira parte, caiu como um balde de água fria sobre os pupilos de Carlos Carvalho. E, a bem da verdade, não se justificava.

Paulo Sérgio recebeu um passe na direita (provavelmente em situação de fora de jogo) e bateu Nuno Sampaio. Os protestos do banco do Sporting de Espinho não fizeram que Jorge Coroado invalidasse o

tento dos aveirenses.

Na segunda parte tudo foi diferente. O pendor ofensivo do Beira Mar aumentou substancialmente, contra aquilo que se esperava do Sporting de Espinho. Sousa colocou à frente o avançado, Fary, que veio perturbar ainda mais a defensiva espinhense. Os comandados de Carvalho não se encontraram nem conseguiram desenvolver aquele futebol simples a que já estávamos habituados. Perderam toda a criatividade individual e, principalmente, o discernimento.

Com contra-ataques bem construídos, o Beira Mar foi massacrando a turma espinhense, obrigando-a a ter grandes cautelas defensivas.

O segundo golo surgiu com alguma naturalidade, embora resultasse de uma falta inexistente de um pretense derrube a um avançado de Aveiro. O livre foi muitíssimo bem apontado e, do meio da defensiva do Sporting de Espinho, sem qualquer oposição, saiu Gila, que fez assim o tento da tranquilidade.

Até ao final do encontro, foram os donos da casa que tiveram melhores oportunidades e que, através

Beira Mar, 2 Espinho, 0

Estádio Mário Duarte (Aveiro)

Cartões		Subst.	AS EQUIPAS		Cartões				
A	V		Subst.	A	V	A	V		
			Palatsi	Nuno Sampaio					
			Gila	Bodunha					
			Lobão	Orlando					
			Vitor Silva	Ricardo Martins					
			Cristiano	Pedro Silva			74'		
			Fernando Aguiar	Carlos Pedro			62'		
			Marques	Carlos Miguel			68'	48'	
64'		81'	Paulo Sérgio	Pedro			46'		
			Fusco	Lito					
		46'	Rui Dolores	Paulão					
		73'	Honadu	Artur Jorge					
			António Sousa	Carlos Carvalho					
			Tibi	Cuca					
		46'	Fary	Jojó					
		73'	Oscar	Vitor Covilhã			46'		
		81'	Edgar	Zito			67'		
			Ribeiro	Chico Silva					
GOLOS: 1-0 - Paulo Sérgio (44') 2-0 - Gila (58')				GOLOS:					
Árbitro: Jorge Coroado (Lisboa)				Auxiliares: Celso Pereira e Luís Farinha				1-0	
4.º árbitro: António Neiva									

de Fary, a um minuto do apito final, poderiam ter ampliado. O árbitro, quanto a nós, teve influência no resultado pelos dois lances que referimos. A relva do está-

dio Mário Duarte estava bastante alta, o que impedia que a bola rolasse no solo. E os apanha-bolas, na segunda parte do encontro, foram dispensados...

Em futebol juvenil

Braga conquista Costa Verde

O Sporting Clube de Braga foi a equipa vencedora do 1º Torneio Quadrangular da Costa Verde em futebol juvenil, que decorreu no fim-de-semana, no campo de treinos do Sporting Clube de Espinho. Os tigres, ao perderem, na final, com os bracarenses, por 3-0, conquistaram a segunda posição daquela prova.

No primeiro dia do torneio, o Sporting Clube de Espinho venceu o Lourosa (último classificado) por 4-0 e o Sporting de Braga derrotou o Boavista, na marcação de grandes penalidades, por 5-4, após o empate (1-1) no fim dos 80 minutos de jogo.

Para a disputa dos terceiro e quarto lugares, o Boavista venceu o Lusitânia de Lourosa por 8-0.

Raúl Meireles, do Boavista, recebeu o troféu para o melhor marcador (dois golos), enquanto Ricardo Silva, do Sporting de Braga, foi eleito o melhor jogador da prova. O espinhense, José Miguel, recebeu o troféu do melhor guarda redes do torneio.

TOTOBOLA

Concurso dos Órgãos de Informação n.º 37/99, relativo a 12 de Setembro de 1999. Prognóstico "Defesa de Espinho", Redacção Desportiva:

- Braga-FC Porto X
- Boavista-Belenenses 1
- Santa Clara-Benfica 2
- Farense-Sporting 2
- Alverca-Campomaior 1
- G. Vicente-U. Leiria 1
- E. Amadora-Guimarães 2
- Setúbal-Marítimo 2
- Rio Ave-Salgueiros 1
- Moreirense-Beira Mar X
- Espinho-Penafiel 1
- Covilhã-Académica 2
- Freamudne-Esposende X
- Naval-P. Ferreira X

Jogos deste concurso:
1 a 9 - I Liga • 10 a 14 - II Liga

II LIGA

Resultados	Classificação	Marcadores
Moreirense-Leça 0-0		Ricardo (Freamunde) 3
Beira Mar-Espinho 2-0	P J V E D M-S	Dário (Académica) 2
Penafiel-Aves 0-0	Freamunde 4 2 1 1 0 7-2	Edinho (Académica) 2
Varzim-Felgueiras 1-2	Académica 4 2 1 1 0 5-3	João Tomás (Académica) 2
Imortal-Covilhã 0-1	Penafiel 4 2 1 1 0 2-0	João Pierre (Naval) 2
Académica-Freamunde 2-2	Chaves 4 2 1 1 0 4-3	Ramos (U. Lamas) 2
Esposende-Naval 0-3	Aves 4 2 1 1 0 1-0	João Pierre (Naval) 2
P. Ferreira-Maia 3-2	U. Lamas 3 2 1 0 1 5-3	Luís Cláudio (P. Ferreira) 2
Chaves-U. Lamas 2-1	Naval 3 2 1 0 1 4-3	Rui Lima (Chaves) 2
Próxima Jornada		
(12 de Setembro de 1999)		
Moreirense-Beira Mar		Paulão (Sp. Espinho) 1
Espinho-Penafiel		Lito (Sp. Espinho) 1
Aves-Varzim		Zito (Sp. Espinho) 1
Felgueiras-Imortal		Alfaia (Leça) 1
Covilhã-Académica		Armando (Freamunde) 1
Freamunde-Esposende		Bambo (Naval) 1
Naval-P. Ferreira		Beto (Aves) 1
Maia-Chaves		
Leça-U. Lamas		



GOMES AMARO



ARLINDO CABRAL



ABÍLIO ADRIANO



Produções ATLÂNTICO
Desporto

88.4

Futebol • II LIGA

Espinho
Penafiel

DESPORTO
TOTAL!

Domingo, 12 - 09 - 99 • 16 horas

A nossa Segundona

E se o ferreiro não colocasse ferraduras?!

Ainda não foi desta que o Sporting Clube de Espinho se livrou de velhos fantasmas e produziu um futebol condizente com as aspirações de toda colectividade.



Gomes Amaro

co, em vésperas de - facto inédito no clube - uma participação europeia na Taça UEFA.

Razões de peso, que fizeram Carvalhal e seus pares, colocarem as barbas de molho, e taparem com as armas disponíveis, todos os caminhos e atalhos para o gol de Nuno Sampaio. E, se possível, incomodar também o belga Palatsi.

E não ia mal a coisa não senhor. Durante 44 minutos, os dedos de apenas uma mão dariam para contabilizar os lances de real perigo, numa e noutra área.

Mas, e infelizmente há sempre um mas, no último suspiro da primeira parte, o golo redentor para os aveirenses e o pesadelo para os tigres.

É assim: a defesa espinhense ganha o lance, sobe no gramado para pressionar a defesa local. Repentinamente, bola perdida em zona

proibida, a cavalgada em evidente superioridade numérica e o disparo fatal. Bola na rede. A partir desse momento, pese embora todas as tentativas efectuadas, nunca mais o Espinho se entendeu com aquele jogo. Veio o segundo e poderia eventualmente vir o terceiro, não fora a azelhisse do crioulo Fary que trocou os pés na hora da execução. E estamos conversados.

Nestes últimos tempos o desporto foi, tal como na vida civil, inundado por conceitos que hoje são vulgares e mesmo corriqueiros. Palavras como stress, pressão, afectação psicológica, rigor tático e outras, são utilizadas para tentar justificar os sucessos e ou insucessos.

Dizem os entendidos, que psicologicamente a equipa está afectada e como tal, as pernas não obedecem as ordens emitidas do cérebro. Será assim, não discuto. Mas já pensaram, se por exemplo, o ferreiro da minha aldeia não fizesse e colocasse ferraduras nos animais por se encontrar psicologicamente diminuído? Seria no mínimo, alvo de chacota de toda povoação.

De uma forma simplista, vindo de fora é evidente, diria o seguinte: Os jogadores profissionais fizeram da modalidade a sua forma de vida.

É por isso que treinam, recebem intensivos cuidados clínicos, físicos e técnicos, para desenvolver e aprimorar as suas potencialidades. É para isso que são treinados e é por isso que são pagos. O Zé pagode não quer saber se estão stressados ou tem uma unha encravada. Querem é ver o espectáculo dado pelos profissionais. O resto é com a parte invisível tais como técnicos, direcção e médicos.

E volto então ao tal lance que ditou as regras da partida. Uma equipa é formada por jogadores de vários estilos: Uns mais técnicos, outros mais duros de rins, uns rápidos outros nem tanto, enfim uma mistura que depois de agitada e servida em doses correctas, dá o que se chama, um time.

Mas há também o senso comum. O jogador deve saber, e tem cabeça para isso, que para além das táticas ministradas pelo técnico, há momentos em que tem de decidir por si. Quando determinado lance vai melhor na tabela, no drible ou... no bico para o mato, que o jogo é de Campeonato. É que em determinadas alturas, uma má escolha é a morte do artista. E penaliza toda a equipa, deixando o treinador sem possibilidades de rectificar o lance. Enfim sortes da vida.

Vem aí a paragem. Boa sorte aos rapazes que envergam a camisa das quinas. Para o Espinho, será altura de Carvalhal tentar varrer o sótão, limpar teias de areia e motivar a rapaziada para mais altos voos. Cá estaremos para lhes prestar o nosso apoio.



Cabinas

Na opinião de Carlos Carvalhal "Primeiro golo é decisivo"

O treinador do Sp. Espinho, Carlos Carvalhal estava triste com o resultado obtido pela sua em Aveiro. No entanto, fez questão de salientar que "a minha equipa teve um excelente desempenho na primeira parte, com controlo do jogo. O nosso guarda redes não tocou na bola. Também o Palatsi não tocou na bola, mas os nossos contra-ataques poderiam ter sido mortíferos. Por quatro vezes poderíamos ter marcado e, por isso, entendo que fomos a equipa mais perigosa".

Para o técnico do Sporting de Espinho, "quando sofremos o golo, a nossa estrutura psicológica ficou abalada. Os jogadores do Espinho, que tinham feito uma excelente primeira parte, no segundo tempo, acusaram o toque. O golo caiu que nem uma bomba na cabeça dos atletas. Por isso, demoramos algum tempo a recompor-nos. Sofremos um golo, num lance de bola parada, através de uma falta.

Reagimos bastante bem e acreditamos até ao fim do jogo. Poderíamos ter virado o resultado, mas as coisas, depois daquele primeiro golo, tornaram-se muito mais difíceis".

O que disse ao árbitro ao intervalo?

"Disse-lhe que estava a fazer um excelente trabalho e que nós também trabalhamos muito durante a semana para este jogo. Pena é que perante tanto trabalho e uma atitude tão boa e competitiva dos nossos atletas sejamos assim penalizados".

António Sousa:

"Vitória merecida"

O treinador do Beira Mar, António Sousa, não escondeu a sua felicidade pela vitória e disse o seguinte:

"Vínhamos de uma derrota e tinha plena consciência de que era preciso conseguir os três pontos. Por isso, jogamos com grandes cautelas de parte a parte para tomarmos conta da realidade de cada uma das equipas. O golo surgiu num momento muito importante o que fez com que entrássemos para a segunda parte do jogo muito mais alegres e descontraídos. Conseguimos estar muito melhor".

Na opinião de António Sousa, "o encontro não foi um grande espectáculo, mas por aquilo que produzimos a nossa vitória é amplamente merecida".

Manuel Proença

Zona Espinho

CONSULTORES IMOBILIÁRIOS

OFERECE-SE:

CURSO DE FORMAÇÃO
APOIO PERMANENTE
AJUDAS DE CUSTOS
RENDIMENTOS ELEVADOS
PRÉMIOS DSE PRODUTIVIDADE
ESTABILIDADE FINANCEIRA

REQUISITOS:

VIATURA PRÓPRIA
DISPONIBILIDADE TOTAL
FACILIDADE DE COMUNICAÇÃO
APETÊNCIA POR RELAÇÕES PÚBLICAS
ESCOLARIDADE MÍNIMA 11.º ANO

TEL. (02) 733 09 80

0933 - 419 38 66 * 0936 - 683 00 47

LIC. AMI - 3388

T2 DÚPLEX

Boa localização, boas áreas, pré-instalação de aquecimento central, garagens individuais ou colectivas, court ténis.

Só: **16.000 cts.**

ESPINHO T3 NOVO

Fogão de sala • Cozinha em MDF lacado • Lavandaria • Quartos c/ roupeiros • Lugar de garagem c/ arrumos • Pavimento em madeira.

Só: **24.500 cts.**

T1 ESPINHO

Condomínio fechado • Fogão de sala • Pavimento em lamparquet • Tecto falso c/ iluminação embutida • Vidros duplos • Banheira de hidromassagem.

Só: **15.800 cts.**

MORADIA T3

Móveis de cozinha em madeira
Jardim c/ churrasqueira
MARQUE JÁ A SUA VISITA!

Só: **17.500 cts.**



Boas condições de financiamento. Tratamos de toda a documentação. Consulte-nos! Temos outras soluções.

Tel. (02) 7440276 / (02) 7450858 • 0931 - 9949928 / 0936 - 5716580

ESPINHO E CONCELHO DA FEIRA

Lic. 2365 AMI

I Liga

Braga-Rio Ave	0-1
FC Porto-Alverca	0-0
Campomaior-Boavista	0-1
Belenenses-Gil Vicente	1-1
U. Leiria-E. Amadora	1-1
Guimarães-Farense	3-0
Sporting-Setúbal	2-1
Marítimo-Santa Clara	0-0
Benfica-Salgueiros	1-0

	P	J	V	E	D	M-S
Belenses	4	2	1	1	0	4-1
Guimarães	4	2	1	1	0	4-1
Gil Vicente	4	2	1	1	0	4-1
Sporting	4	2	1	1	0	4-3
Alverca	4	2	1	1	0	3-2
Benfica	4	2	1	1	0	2-1
Boavista	4	2	1	1	0	2-1
Rio Ave	4	2	1	1	0	2-1
Salgueiros	3	2	1	0	1	1-1
Farense	3	2	1	0	1	2-4
Santa Clara	2	2	0	2	0	2-2
FC Porto	2	2	0	2	0	1-1
Setúbal	1	2	0	1	1	2-3
U. Leiria	1	2	0	1	1	2-3
Marítimo	1	2	0	1	1	0-1
E. Amadora	1	2	0	1	1	1-4
Braga	0	2	0	0	2	2-4
Campomaior	0	2	0	0	2	0-4

Próxima Jornada

- Braga-FC Porto
- Alverca-Campomaiorense
- Boavista-Belenenses
- Gil Vicente-U. Leiria
- E. Amadora-Guimarães
- Farense-Sporting
- Setúbal-Marítimo
- Santa Clara-Benfica
- Rio Ave-Salgueiros

II Divisão B

ZONA NORTE

Lixa-Lourosa	1-2
Infesta-Braga B	2-0
Vianense-Vizela	1-0
Joane-Ermesinde	2-1
Canelas Gaia-Famalicao	3-0
Trofense-FC Porto B	1-4
Fafe-Vilanovense	0-0
Leixões-Taipas	2-0
Sandinenses-Marco	3-1

	P	J	V	E	D	M-S
FC Porto	3	1	1	0	0	4-1
Canelas Gaia	3	1	1	0	0	3-0
Sandinenses	3	1	1	0	0	3-1
Infesta	3	1	1	0	0	2-0
Leixões	3	1	1	0	0	2-0
Joane	3	1	1	0	0	2-1
Lourosa	3	1	1	0	0	2-1
Vianense	3	1	1	0	0	1-0
Fafe	1	1	0	1	0	0-0
Vilanovense	1	1	0	1	0	0-0
Ermesinde	0	1	0	0	1	1-2
Lixa	0	1	0	0	1	1-2
Vizela	0	1	0	0	1	0-1
Marco	0	1	0	0	1	1-3
Taipas	0	1	0	0	1	0-2
Braga B	0	1	0	0	1	0-2
Trofense	0	1	0	0	1	1-4
Famalicao	0	1	0	0	1	0-3

Próxima Jornada

- Lourosa-Sandinenses
- Braga B-Lixa
- Vizela-Infesta
- Ermesinde-Vianense
- Famalicao-Joane
- FC Porto B-Canelas Gaia
- Vilanovense-Trofense
- Taipas-Fafe
- Marco-Leixões

ZONA CENTRO

Vilafranquense-Á. Camarate	1-1
Ac. Viseu-Beneditense	0-0
Lourinhanense-Sanjoanense	0-3
Águeda-Marinhense	0-0
Ovarense-Guarda	0-0
Pombal-Arrifanense	4-0
O. Bairro-Torreense	0-0
Caldas-Peniche	3-3
Oliveirense-Torres Novas	2-1
Feirense-Cucujães	3-1

	P	J	V	E	D	M-S
Pombal	3	1	1	0	0	4-0
Sanjoanense	3	1	1	0	0	3-0
Feirense	3	1	1	0	0	3-1
Oliveirense	3	1	1	0	0	2-1
Peniche	1	1	0	1	0	3-3
Caldas	1	1	0	1	0	3-3
Vilafranq.	1	1	0	1	0	1-1
Á. Camarate	1	1	0	1	0	1-1
Beneditense	1	1	0	1	0	0-0
Águeda	1	1	0	1	0	0-0
Torreense	1	1	0	1	0	0-0
O. Bairro	1	1	0	1	0	0-0
Ac. Viseu	1	1	0	1	0	0-0
Marinhense	1	1	0	1	0	0-0
Ovarense	0	0	0	0	0	0-0
Guarda	0	0	0	0	0	0-0
Torres Novas	0	1	0	0	1	1-2
Cucujães	0	1	0	0	1	1-3
Lourinhan.	0	1	0	0	1	0-3
Arrifanense	0	1	0	0	1	0-4

Próxima Jornada

- Á. Camarate-Feirense
- Beneditense-Vilafranquense
- Sanjoanense-Ac. Viseu
- Marinhense-Lourinhanense
- Guarda-Águeda
- Arrifanense-Ovarense
- Torreense-Pombal
- Peniche-O. Bairro
- Torres Novas-Caldas
- Cucujães-Oliveirense

III Divisão

SÉRIE A

LVieira-amares	0-3
Pevidém-Cabeceirense	3-1
M. Cavaleiros-Monção	2-1
Ribeirão-Merelinense	3-1
A. Graça-S. Martinho	2-1
Limianos-Bragança	1-1
Valenciano-Serzedo/Tirsense	0-0
Vilaverdense-Ronfe	1-1
Montalegre-Maria da Fonte	0-1

	P	J	V	E	D	M-S
Amares	3	1	1	0	0	3-0
Ribeirão	3	1	1	0	0	3-1
Pevidém	3	1	1	0	0	3-1
M. Cavaleiros	3	1	1	0	0	2-1
Á. Graça	3	1	1	0	0	2-1
Maria Fonte	3	1	1	0	0	1-0
Vilaverdense	3	1	1	0	0	1-0
Limianos	1	1	0	1	0	1-0
Bragança	1	1	0	1	0	1-1
Serz./Tirs.	0	0	0	0	0	0-0
Valenciano	0	0	0	0	0	0-0
S. Martinho	0	1	0	0	1	1-2
Monção	0	1	0	0	1	1-2
Ronfe	0	1	0	0	1	0-1
Montalegre	0	1	0	0	1	0-1
Merelinense	0	1	0	0	1	0-1
Cabeceirense	0	1	0	0	1	1-3
Vieira	0	1	0	0	1	0-3

Próxima Jornada

- Amares-Montalegre
- Cabeceirense-Vieira
- Monção-Pevidém
- Merelinense-M. Cavaleiros
- S. Martinho-Ribeirão
- Bragança-Á. Graça
- Serzedo/Tirsense-Limianos
- Ronfe-Valenciano
- Maria Fonte-Vilaverdense

SÉRIE B

Pedrouços-Lobão	5-1
Rio Tinto-Lamego	0-0
Paredes-Vila Real	2-0
Avintes-C. Maia	1-1
P. Rubras-Sandinenses	0-2
Fiães-Moncorvo	3-1
Régua-Gondomar	1-3
Valonguense-Esmoriz	1-1
Amarante-Lousada	1-2

	P	J	V	E	D	M-S
Pedrouços	3	1	1	0	0	5-1
Fiães	3	1	1	0	0	3-1
Gondomar	3	1	1	0	0	2-1
Paredes	3	1	1	0	0	2-0
Sandinenses	3	1	1	0	0	2-0
Lousada	3	1	1	0	0	2-1
Esmoriz	3	1	1	0	0	1-0
Avintes	1	1	0	1	0	1-1
C. Maia	1	1	0	1	0	1-1
Rio Tinto	1	1	0	1	0	0-0
Lamego	1	1	0	1	0	0-0
Amarante	0	1	0	0	1	1-2
Valonguense	0	1	0	0	1	0-1
Moncorvo	0	1	0	0	1	1-3
Régua	0	1	0	0	1	1-3
Vila Real	0	1	0	0	1	0-2
P. Rubras	0	1	0	0	1	0-2
Lobão	0	1	0	0	1	1-5

Próxima Jornada

- Lobão-Amarante
- Lamego-Pedrouços
- Vila Real-Rio tinto
- C. Maia-Paredes
- Sandinenses-Avintes
- Moncorvo-Pedras Rubras
- Gondomar-Fiães
- Esmoriz-Régua
- Lousada-Valonguense

SÉRIE C

Anadia-O. Frades	2-1
Ol Hospital-Cesarense	1-1
Valecambrense-Mealhada	4-2
U. Coimbra-Estarreja	1-1
Mileu-Fornos Algodres	1-1
S. João Ver-Avanca	1-2
Mangualde-Tourizense	2-1
Vouzelenense-Mirandense	2-1
Sourense/Guarda-S. Roque	0-0

	P	J	V	E	D	M-S
Valecamb.	3	1	1	0	0	4-2
Vouzelense	3	1	1	0	0	2-1
Cesarense	3	1	1	0	0	2-1
Mangualde	3	1	1	0	0	2-1
Avanca	3	1	1	0	0	2-1
Anadia	3	1	1	0	0	2-1
F. Algodres	1	1	0	1	0	1-1
U. Coimbra	1	1	0	1	0	1-1
Estarreja	1	1	0	1	0	1-1
Mileu	1	1	0	1	0	1-1
S. Roque	0	0	0	0	0	0-0
Sour/Guarda	0	0	0	0	0	0-0
S. João Ver	0	1	0	0	1	1-2
Tourizense	0	1	0	0	1	1-2
O. Hospital	0	1	0	0	1	1-2
Mirandense	0	1	0	0	1	1-2
Ol. Frades	0	1	0	0	1	1-2
Mealhada	0	1	0	0	1	2-4

Próxima Jornada

- Ol Frades-Sourense/Guarda
- Cesarense-Anadia
- Mealhada-Ol. Hospital
- Estarreja-Valecambrense
- Fornos Algodres-U. Coimbra
- Avanca-Mileu
- Tourizense-S. João Ver
- Mirandense-Mangualde
- S. Roque-Vouzelense



No aeródromo de Paramos

Pára-quedaismo para principiantes

Na terça-feira passada, os seis alunos do curso de pára-quedaismo do Pára-Clube Costa Verde, deram o seu primeiro salto. Com a excepção de um pupilo, que foi parar um pouquinho mais longe, tudo correu muito

bem para a primeira experiência.

Este foi mais um curso e, segundo o instrutor responsável, Valdemar Silva, "até ao fim do ano haverá muitos mais pois, só na lista de espera, estão cerca de cinquenta inscritos".

Os alunos têm aulas teóricas e práticas, desfrutando do prazer de "voar" com todo o poder de direcção.

A julgar pela excitação dos novatos, é uma experiência única que vale bem a pena.

Torneio da Costa Verde, dias 10 e 11

Patins já rolam na Académica

A equipa sénior de hóquei em patins da Associação Académica de Espinho, este ano a militar na I Divisão do Campeonato Nacional, será apresentada ao seu público no já habitual Torneio Internacional Solverde, que este ano decorre nos dias 10 e 11 de Setembro, no pavilhão deste clube, e conta com a participação da equipa da casa, do C. D. Paço de Arcos, do Traviesas Hockey Club (Vigo) e do União D. Oliveirense.

A Académica de Espinho abre o Torneio defrontando, na sexta-feira, pelas 21 horas, a equipa espanhola presente. A esta partida segue-se o jogo entre o Paço de Arcos e a Oliveirense, pelas 22H15. No dia seguinte é realizada a partida de apuramento do terceiro e quarto lugares (16H30) e a grande final (18 horas). A entrega de prémios realiza-se uma hora depois do último jogo, havendo prémios para todos os participantes, além

de serem destacados o melhor guarda-redes e marcador.

Entretanto, a turma do Mocho já começou a trabalhar e será oficialmente apresentada à comunicação social amanhã, pelas 18 horas, no Casino Solverde, embora as alterações na equipa não sejam muitas. Aliás, o plantel mantém-se, com a excepção do regresso de Rui Almeida, que veio do Barcelinhos.

Apesar dos reforços não serem muitos, a esperança não é pequena e a manutenção é o objectivo, embora a tarefa não seja fácil, já que a grande maioria das equipas, onde se incluem as que subiram este ano, apostou na contratação de grandes nomes.

Mas, não são só os seniores académistas que têm direito a torneio e apresentação oficial. No Torneio de Verão de 1999, que se realiza de 10 a 16 de Setembro, a Turma do Mo-

cho dos juniores vai medir forças com as equipas da Oliveirense e Sanjoanense, no seu escalão, e com a Selecção Nacional de Juvenis.

No primeiro dia do torneio, a realizar dia 10 de Setembro, pelas 19 horas, a Académica defronta a Oliveirense, na terça-feira seguinte (14 de Setembro), pelas 21 horas, a Sanjoanense joga contra a Selecção Nacional de Juvenis, um dia depois é a vez dos academistas entrarem novamente em acção, frente aos vizinhos de S. João da Madeira (21 horas), enquanto que a selecção joga com os de Oliveira de Azeméis (22 horas).

O último dia do torneio é a 16 de Setembro, onde a Oliveirense defronta a Sanjoanense (21 horas) e os espinhenses discutem a partida com a jovem turma das quinas (22 horas). A entrega dos prémios e encerramento estão agendados para as 23 horas.

Com António Canastro (Espinho) e Paulo Lourenço (Beira)

À descoberta da Freita em TT

Decorreu na Serra da Freita mais um passeio organizado pela Polar Guias TT, que contou, entre outros participantes com o vereador António Canastro e Paulo Lourenço, do Conselho Municipal da Beira (Moçambique). Além de muita adrenalina também houve, neste dia, um contacto próximo com a natureza, fomentando o interesse pela sua defesa.

Alexandra Nunes (texto)
Vitor Lancha (foto)

A Polar Guias TT, empresa turística sediada em Espinho, realizou mais um dos seus passeios para clientes, à Serra da Freita. Entre os cerca de 150 participantes destacou-se uma delegação conjunta da Câmara Municipal de Espinho e do Conselho Municipal da Cidade da Beira,

com os vereadores António Canastro e Paulo Lourenço. Assinale-se desde já que possivelmente se irá efectuar um passeio de todo-terreno turístico na cidade moçambicana da Beira. Um evento programado, à partida, para o mês de Junho do novo milénio, fazendo coincidir o dia da cidade de Espinho (16 de Junho) com o fim do passeio na cidade da Beira.



O passeio à Serra da Freita, esse, esteve repleto de aventuras e de descobertas dos segredos paradisíacos do local. O percurso incluiu sítios mais conhecidos como a Frecha de Mizarela, Portela do Inferno Capela e Gruta de S. Macário, bem como passa-

gens pelo meio do monte, de rio, em trialeiras, subida de corta fogos e passagens por caminhos de densa vegetação. O passeio não teve grandes dificuldades nem sobressaltos, a não ser o aquecimento excessivo de uma das viaturas (equipa n.º 29, de Setúbal),

que teve que regressar a casa mais cedo.

Entretanto, o vereador António Canastro foi transmitindo informações sobre os monumentos e fenómenos geológicos do local.

Paulo Lourenço aproveitou também para referir que, apesar dos muitos

solavancos, "esta visita proporcionou-me um melhor conhecimento da história e da realidade rural de Portugal, dando-me possibilidade de comparar o que aprendi na escola sobre este país e a sua história e geografia humana com os lugares, gentes, monumentos e geologia que tive a oportunidade de observar".

No entanto, este passeio serviu não só para explorar a natureza, mas também para se aprender cada vez mais a respeitá-la, o que não é o caso de algumas pessoas que sem qualquer pudor ou sentido ético amontoam entulhos de lixo no coração das montanhas ou nas praias.

O próximo passeio Polar, denominado "Amazónia Portuguesa", será realizado no dia 12, com início na Veneza portuguesa (ria de Aveiro) e final nos corta-fogos de Sever do Vouga. É um percurso acessível, mas com algum grau de dificuldade e que, por isso, terá o apoio da equipa técnica da Polar. Se se quiser inscrever ou pedir informações, basta contactar Mário Cáliz, pelo telemóvel 0931/9701710.

T1
Grijó

T3
Rua 16

T1/T2/T4
(Junto ao Liceu de Espinho)

T5 Dúplex
Rua 12 / 27
Espinho

CGR
CONSULTADORIA
E APOIO IMOBILIÁRIO
02 - 7321920
0936 - 6116732
AMI 1817

DE
vende-se na
Papeleria
Cacique
(Anta)

VILA AZUL Uma boa equipa
soluciona...
PROPRIEDADES
SOC. MED. IMOB., LDA.
Lic. AMI n.º 1832
Rua 3, n.º 523
Telef. 733 07 20/1/2

T1 - NOGUEIRA REGEDOURA - Usado, em ótimo estado, boas áreas e lugar de garagem para 2 carros. Preço? Só 13.500 c. Proc.: 05-04/99-054

T2+1 DÚPLEX - MOZELOS - Novo, pronto habitar, com acabamentos de luxo, cozinha equipada, grande terraço e garagem. Só visto. Marque já a sua visita. Proc.: 05-04/99-630

MORADIA TÉRREA - GUETIM - Com boas áreas, fogão de sala, garagem para 2 carros + jardim. Venha conhecer. Proc.: 05-04/99-038

T2 - JUNTO ESPINHO - Novo, pronto habitar, acabamentos acima da média, com suite, banheira de hidromassagem, cozinha equipada e garagem individual. Bom preço. Ligue já. Proc.: 05-04/99-647

T3 RECUADO - ARCOZELO - Como novo, excelente estado, ótimas áreas, terraço com 70 m² e garagem para 2 carros. Apenas 24.000 c. Só visto. Ligue já. Proc.: 05-04/99-561

T3 - ESPINHO - Novo, pronto habitar, com aq. central e garagem para 3 carros. Ótimo negócio. Venha visitar. Proc.: 05-04/99-075

T3 DÚPLEX - À ENTRADA ESPINHO - Com acabamentos de luxo, cozinha equipada, garagem e vistas de mar. Só visto. Marque visita. Proc.: 05-04/99-578

T2+1 - À ENTRADA ESPINHO - Com vistas de mar, acabamentos de 1.ª qualidade, garagem individual + arrumos. Só visto. Ligue já. Proc.: 05-04/99-389

ANDAR MORADIA - S. FÉLIX MARINHA - De tipo T3, cozinha equipada, bons acabamentos, terraço e garagem individual. Ótimo preço. Marque já a sua visita. Proc.: 05-04/99-637

ESPINHO e Arredores

T1 Centro Ideal Para Férias Vistas de Mar
11.500 c. (002203-A)

T2 Muito bem localizado EXCELENTE!!!
12.900 c. (025259-A)

T3 Fogão de sala 5 Roupeiros Cozinha Mobilada
18.800 c. (034747-A)

MORADIA
C/ Terreno
27.000 c. (107224-A)

Comercialização
GRUPO **RÉPLICA** c Um
SOC. DE MEDIAÇÃO IMOBILIÁRIA, LDA.
REAL ESTATE
Tel.: 02 - 731 32 63
Lic. AMI - 2401

Salvé 29/08/99

Marisol
Seus pais e avós vêm, na passagem das suas 19 primaveras, desejar-lhe muitas felicidades junto dos seus amigos (na foto).

Ivon
Mariluz (irmã)
Sandra
Marisol
Marco

Em Soalhães (Marco)

Rego de água causa duplo homicídio

Na manhã de domingo, um rego de água esteve na origem de um duplo homicídio, em Soalhães, no concelho de Marco de Canaveses.

A disputa antiga de águas resultou na morte de dois consortes. Um deles alvejou a tiro o outro, tendo os filhos deste retaliado à paulada.

De facto, o usufruto de um simples "rego foreiro" de água terá provocado o incidente no lugar da Venda da Giesta, em Soalhães, um litígio que se arrastava há mais de 25 anos, inclusive nas barras do Tribunal.

Touros de morte

A tradição ainda é o que era em Barrancos

Cumpriu-se a tradição em Barrancos, sem manifestações de oposição nem pancadaria. A mais mediatizada corrida em Portugal realizou-se, no domingo, com uma das maiores enchentes na Praça da Liberdade, onde se improvisou uma praça de touros de morte.

Na vila alentejana, a GNR não interveio, não obstante o aparatoso dispositivo montado nos dias que antecederam a tradicional festa tauromática.

Em suma, foram mortos os touros e o povo vibrou!

Independência

Referendo por Timor - pressão e sonho

O povo timorense respondeu ao referendo para a independência ou a autonomia em relação à Indonésia. O bispo Ximenes Belo fizera antes um apelo: "Ide votar, não tenhais medo!"...

Entretanto, a BBC anunciava ampla votação favor da independência, enquanto era assinado, à última hora, um acordo de paz entre as Falintil (resistência armada timorense) e as milícias, que intimidavam com armas de fabrico caseiro, ante a complacência do exército indonésio.

Almoço de convívio

Ex-combatentes recordam velhos tempos

No próximo feriado de 5 de Outubro, irá realizar-se o 18º Almoço Convívio Nacional dos antigos combatentes da Guiné.

Este convívio, sem fins lucrativos, e organizado por Isaias Peralta, efectuar-se-á no Regimento de Infantaria nº 14, em Viseu. Os interessados (que podem inscrever familiares) devem escrever para: 18º Almoço Convívio - Guiné 99 - Apartado 42 - 3531 Mangualde.

Protocolos assinados em Aveiro

Investimento de 40 mil contos em segurança rodoviária

No Governo Civil, foram assinados três protocolos de colaboração técnica e financeira, entre a Direcção-Geral de Viação, o Governo Civil de Aveiro e as Câmaras Municipais de Ílhavo, Oliveira do Bairro e Vagos, que se destinam a participar a realização de obras no domínio da segurança rodoviária nos respectivos municípios.

Representando um investimento de cerca de 40 mil contos, os protocolos são comparticipados pela Direcção-Geral de Viação em 50 por cento. Para além dos otorgantes, estiveram presentes na cerimónia de assinatura, presidida por Antero Gaspar, os Comandantes do Grupo Territorial da GNR e da PSP de Aveiro, a Directora de Estradas e o Delegado de Viação de Aveiro, o Coordenador do Centro de Área Educativa de Aveiro, bem como os presidentes das juntas de

freguesia das áreas onde serão implementadas as acções objecto dos referidos protocolos.

O protocolo celebrado com a autarquia ilhavense, participado em 5387 mil contos, destina-se a colocar redutores de velocidade (semáforos) na intersecção da Rua da Légua com a Rua da Quinta Nova, na freguesia de S. Salvador, bem como sinalização luminosa nas seguintes intersecções: Av. José Estevão com a Rua D. Manuel (Largo da Cale da Vila), Av. José Estevão/Alameda Prior Sardo e Rua João XXIII/Rua Afonso de Albuquerque, na freguesia da Gafanha da Nazaré.

Recebendo uma comparticipação de 7827 mil contos, a Câmara Municipal de Oliveira do Bairro vai proceder à colocação de semáforos na EN 333 à entrada de Perrães (sentido Águeda-Oliveira do

Bairro), na EM 596 às entradas de Póvoa do Forno (sentido Oliveira do Bairro-Bustos), de Vila Verde (sentido Oliveira do Bairro-Bustos e vice-versa), de Murta (sentido Águeda-Oliveira do Bairro e vice-versa). Por sua vez, o protocolo com a Câmara Municipal de Vagos, participado em 5281 mil contos vai permitir a construção de uma rotunda na intersecção EM 593 com a via de acesso à zona industrial de Vagos. Os autarcas dos três municípios contemplados demonstraram o seu agrado pela assinatura dos protocolos que permitirão vir a melhorar a circulação rodoviária nos locais onde vão ser implantadas as acções, bem como se mostraram empenhados em continuar a combater a sinistralidade nos seus concelhos.

Referindo que no dis-

trito a apresentação de candidaturas por parte das autarquias no âmbito da segurança rodoviária tem vindo a crescer, o que em sua opinião constitui motivo de satisfação. Antero Gaspar, Governador Civil de Aveiro, sublinhou que "o investimento nesta área reflete-se na melhoria da qualidade de vida e bem-estar das populações". Em seu entender "hoje a circulação rodoviária faz parte integrante do dia-a-dia dos utentes da via". Por isso, o Governador acrescentou que "é extremamente importante que se criem as condições necessárias para a existência de um bom ambiente rodoviário favorecedor de uma condução mais segura e que, consequentemente, aumente os factores de segurança para o condutor e para o peão".

Considerando que as operações "Tolerância zero/segurança máxima" têm demonstrado ser eficazes ao nível da sinistralidade rodoviária, Antero Gaspar, salientou que "ainda é dentro das localidades e nas vias municipais que se verifica o maior número de acidentes com vítimas mortais", facto que deve ser suficiente para que aí sejam desenvolvidas acções, no que concerne a infraestruturas, equipamentos e sinalização tendentes à melhoria das condições de segurança da circulação rodoviária - de que são exemplo estes protocolos.

CDS-PP de Aveiro critica Cravinho

nada fez, nem em Aveiro, nem em nenhuma outra parte do País.

Cada vez que o ministro João Cravinho vier a Aveiro, inaugurar equipamentos que já estão a funcionar, de que é exemplo o "Porto de Pesca Costeira", expõe-se ao ridículo e sufraga a opinião fundamentada e constatada de que em Aveiro, por incúria e ineficácia da acção governativa socialista, nada há realizado pela Administração Central, e também nada há que, o candidato eng. João Cravinho, se orgulhe de ter pensado e executado na qualidade de ministro da Nação. Podendo só repetir a listagem enfadonha e irrelevante de "anúncios de projectos", num só tempo do verbo, "o futuro". Os cidadãos do

Distrito de Aveiro têm ouvido sistemática e frequentemente na boca do senhor candidato ministro apenas e só "far-se-á...", nunca e principalmente o "fez-se" ou o "estamos a fazer".

Dos três tempos do verbo, passado, presente e futuro, o Governo socialista utilizou exclusivamente o futuro, a divagação, a promessa fácil. O presente é um exercício improvisado de governação.

Acredita o CDS-PP, que o ministro João Cravinho e o cabeça de lista eng. João Cravinho saberão destrinçar onde acaba o relevante papel de ministro do Governo de Portugal e, onde começa o de cabeça de lista socialista pelo Círculo de Aveiro.

É de compromissos de

verdade, que cada um dos cidadãos de Aveiro está à espera.

Por outro lado, o CDS-PP fica surpreendido com a fixação do dr. Marques Mendes às "renúncias", encontrando somente a justificação de o dr. Marques Mendes não ter conseguido a sua pública pretensão de ser candidato por Braga. O Distrito de Braga renunciou ao dr. Marques Mendes. Os recentes ataques ao CDS-PP são fruto de complexos de esquerda que este PSD teima em não afastar.

Para o CDS-PP o adversário é o PS e o Governo socialista, é nesse combate que concentraremos as nossas energias.

Jorge Lima
CDS-PP de Aveiro

"Até depois das Legislativas..."

Antero Gaspar suspende mandato

O governador civil de Aveiro anunciou na semana passada a suspensão do seu mandato até ao dia seguinte às eleições legislativas. Antero Gaspar tomou esta medida, enquadrada no quadro legal, por forma a poder integrar a lista do Partido Socialista pelo círculo eleitoral de Aveiro.

Manuel Proença

O governador civil de Aveiro aproveitou o encontro com os jornalistas da imprensa regional do Distrito de Aveiro para anunciar esta medida e fazer um balanço dos quatro anos de mandato.

"Penso poder afirmar, de consciência tranquila, que foram cumpridos os compromissos assumidos com o povo português em 1995. Mesmo considerando que o Governo, que muito me orgulha representar, não dispôs de uma maioria absoluta para concretizar o seu programa, o balanço da acção governativa é francamente positivo".

Entre outros assuntos, Antero Gaspar destacou o facto de o distrito de Aveiro ser "um dos mais dinâmicos e economicamente mais fortes do País, o seu progresso e desenvolvimento passam necessariamente por uma adequada e bem estruturada rede de acessibilidades".

E explicou:

"Duas das mais antigas reivindicações dos aveirenses tiveram finalmente resposta com o lançamento dos concursos para as concessões SCUT da Beira Litoral/Alta (transformação do IP5 em perfil de auto-estrada) e da Costa de Prata (IC1-Ovar/Vagos), investimentos previstos de cerca de 170 milhões de contos. Paralelamente foram concretizadas, encontram-se ainda em curso ou em fase de lançamento a concurso, no âmbito da rede viária, outras obras da maior importância e significado que, na sua totalidade, representam um esforço financeiro de cerca de 27 milhões de contos, e das quais destacaria a construção do IC24 entre Espinho e o Picôto (IPI-IC2/ENI), as Variantes ao IC2 em Águeda e à EN328 em Paradela (Sever do Vouga), bem como as intervenções, ao nível da grande beneficiação, na EN328 entre Vale de Cambra e Sever do Vouga e na EN227 entre



Vale de Cambra e Arões".

Ainda no âmbito da rede de transportes, "refira-se que, em termos ferroviários e integrados nos projectos de modernização e beneficiação das Linhas do Norte e da Beira Alta, foram investidos, na área deste distrito, aproximadamente 27,5 milhões de contos".

Entretanto, eis a análise pessoal de Antero Gaspar:

"Penso ter contribuído, no âmbito das minhas atribuições e competências, é certo, mas com grande empenhamento e determinação, para esta indiscutível realidade. Em representação do Governo e na defesa intransigente dos interesses de todos os habitantes do Distrito de Aveiro, tenho procurado garantir, atenta e permanentemente, os direitos e as liberdades dos cidadãos, em articulação com as forças de segurança. Tem existido, da minha parte, uma postura aberta, dialogante, acessível e receptiva ao conhecimento das

peças e passou a haver também um espírito mais solidário entre o Governo Civil e a comunidade em geral".

O governador civil referiu, também, que "o movimento associativo e outras instituições que prosseguem fins e actividades de carácter social, humanitário, assistencial, recreativo, desportivo e cultural, têm merecido uma especial atenção pela assinalável e crescente importância do seu contributo para o desenvolvimento das comunidades onde estão inseridas.

E, no sentido de reconhecer o mérito e a capacidade demonstrada pelas associações e instituições do distrito, têm sido disponibilizados significativos apoios financeiros para investimento, sem paralelo nas anteriores Legislativas. Posso referir, como exemplo, que o valor das candidaturas aprovadas ao abrigo do Sub-Programa 2 cresceu cerca de 600% em relação à Legislatura anterior".

Antero Gaspar salientou que "tem havido um grande e profícuo diálogo e uma estreita cooperação com o poder local, no sentido de conhecer as suas dificuldades e aspirações, domínio a que estou particularmente atento e sensível, fruto da minha anterior condição de presidente de Câmara. Dentro das competências e atribuições de Governador Civil, tenho prestado particular atenção às situações de risco e às competentes acções de prevenção, socorro, assistência e de reabilitação adequadas".

E acrescentou:

"Quanto aos poderes de tutela, tenho vindo a velar pelo cumprimento das leis e regulamentos dos órgãos autárquicos do distrito. No exercício das funções de polícia, têm sido tomadas as providências necessárias para manter a ordem e a segurança públicas, através da intervenção da GNR e da PSP. É de registar o esforço deste Governo na construção de novas instalações destinadas às forças de segurança, com um significativo investimento, na ordem dos 1,7 milhões de contos, em obras concluídas e em curso. Também ao nível dos meios humanos se verifica um assinalável aumento de 269 novos efectivos, permitindo um reforço das acções de prevenção e de vigilância, no âmbito do conceito, que tem vindo a ser implementado, de policiamento de proximidade".

Com base neste conceito de policiamento de proximidade, "tem vindo a ser desenvolvido, com grande êxito no distrito, o Programa Escola Segura que, com a adesão de alguns Municípios, dispõe actualmente de 20 viaturas afectas ao patrulhamento dos estabelecimentos de ensino e áreas envolventes".

Relativamente à coordenação das acções de Protecção Civil, segundo o representante governamental no distrito de Aveiro, "tem existido uma actualização muito dirigida à neces-

sidade de articular os diversos intervenientes nesta área, onde o Governo tem concretizado grandes investimentos, designadamente em medidas de prevenção".

Já no contexto da segurança rodoviária, "têm sido desenvolvidas diversas campanhas de prevenção, sensibilização e educação, e implementadas acções concretas que visam solucionar os pontos de maior conflitualidade rodoviária - os chamados pontos negros.

Apraz-me sublinhar a diminuição gradual do índice de gravidade dos acidentes de viação ocorridos no distrito, que se traduz numa substancial redução do número de vítimas mortais, deslocando Aveiro, em 1998, do 3.º para o 5.º lugar no conjunto dos distritos" - sublinhou.

Metro de superfície

Em relação à rede de transportes, Antero Gaspar entende que "assume particular importância a implementação de uma moderna rede de transportes - o metro de superfície - que poderá melhorar significativamente a circulação entre Espinho/Oliveira de Azeméis e Águeda/Aveiro/Ilhavo. A construção do ramal ferroviário de acesso ao porto de Aveiro e os investimentos necessários à modernização e adequação desta estrutura portuária ao crescimento exigido pela economia regional e nacional, constituem as intervenções fundamentais para a sua transformação num porto de excelência, no quadro da política marítimo-portuária do Governo.

Num mundo em acelerada globalização, as condições de competitividade passam pela urgente redefinição de eixos fundamentais da nossa forma de nos organizarmos dentro do nosso espaço territorial" - acrescentou.

A Comissão Política Distrital do PSD de Aveiro emitiu, no passado dia 24, um comunicado no âmbito da pré-campanha eleitoral:

"O Governo em geral e o ministro João Cravinho em particular revelam uma impressionante falta de sentido de Estado. Confundem o Estado com os interesses do Partido Socialista, usam e abusam do estado para fazer a propaganda socialista.

Vimos hoje o Governo inaugurar uma obra que entrou em funcionamento há já vários meses. Está igualmente anunciada a reinauguração do Hospital de Santa Maria da Feira que já funciona desde janeiro e que já teve duas visitas da ministra da Saúde.

O problema não está em o Governo inaugurar obras. O problema é a escolha deste período pré-eleitoral para fazer inaugurações de obras que entram em funcionamento há vários meses atrás.

E o ministro João Cravinho, que não tem obra sua para mostrar no distrito onde é candidato, põe-se em

Do PSD de Aveiro Desafio a Cravinho

bicos de pés para apresentar como suas obras de outros Ministérios.

Vimo-lo hoje na inauguração de uma obra que foi da responsabilidade do ministro da Agricultura e Pescas. Só já nos falta ver o ministro João Cravinho na reinauguração do Hospital de Santa Maria da Feira.

O que o ministro João Cravinho deveria explicar e terá que explicar aos aveirenses é por que razão não fez nem sequer um metro do IC1 que prometeu, por que não executou o IC2 ou por que motivo meteu na gaveta o

projecto de construção da auto-estrada A14, entre Aveiro e Vilar Formoso, ou ao menos a duplicação do IP5 conforme tinha prometido.

É certamente por ter a consciência pesada que o candidato João Cravinho foi o único que não respondeu ao desafio do cabeça de lista do PSD para um debate público acerca das verdadeiras questões que interessam ao distrito de Aveiro.

A democracia tem regras e a demagogia tem limites. O ministro João Cravinho parece não conhecer as regras e já ultrapassou os limites.

Em função e tudo isto mais necessário se torna fazer esse debate público entre os cabeças de lista.

Neste momento, o PSD desafia de novo o ministro João Cravinho para que aceite o desafio do nosso cabeça de lista Luis Marques Mendes, para que todas estas questões sejam esclarecidas.

Esperemos que João Cravinho dê uma resposta e não tenha medo do confronto democrático".

Televisão

Programação
de 16

a 22/09 de 1999



Quinta (16/09/99)

00.00 - Sexto Sentido
00.30 - As Lições do Tonecas
01.00 - Laços do Passado
02.00 - 24 Horas
02.30 - RTP/Economia
02.45 - Remate
03.00 - Os Lobos
03.30 - Repórter RTP
04.00 - A Idade da Loba
04.45 - Rota das Especiarias
06.00 - 24 Horas
06.30 - RTP Economia
06.35 - Remate
06.50 - Acontece
07.00 - Júnior
07.45 - Passeio da Fama
08.45 - Docas
09.45 - Notícias
10.00 - Praça da Alegria
13.00 - Jornal da Tarde
13.45 - Consultório
14.45 - Júnior
15.15 - A Idade da Loba
16.00 - Jornal da Tarde
16.30 - O Amigo Público
18.15 - Ecoman
18.30 - Repórter RTP
19.15 - Olhar Interior
19.30 - Os Lobos
20.00 - Telejornal
20.45 - Contra Informação
20.50 - RTP Economia
21.00 - Carlos do Carmo
22.30 - Remate
22.45 - Acontece
23.00 - Anúncios de Graça
23.30 - Jornal 2

Sexta (17/09/99)

00.00 - Cromos de Portugal
00.30 - Docas
01.30 - Sítios
02.00 - 24 Horas
02.30 - RTP/Economia
02.45 - Remate
03.00 - Os Lobos
03.30 - Repórter RTP
04.00 - A Idade da Loba
04.45 - Casa do Fado
e da Guitarra Portuguesa
06.00 - 24 Horas
06.30 - RTP Economia
06.35 - Remate
06.45 - Acontece
07.00 - Júnior
07.45 - Carlos Carmo
09.15 - Jet Set
09.45 - Notícias
10.00 - Praça da Alegria
13.00 - Jornal da Tarde
13.45 - Consultório
14.45 - Júnior
15.15 - A Idade da Loba
16.00 - Jornal da Tarde
16.30 - O Amigo Público
18.15 - Ecoman
18.30 - Repórter RTP
19.15 - Álbum Açoriano
19.30 - Os Lobos
20.00 - Telejornal
20.45 - Contra Informação
20.50 - RTP Economia
21.00 - As Lições do Tonecas
21.30 - Oxalá
23.30 - Remate

Sábado (18/09/99)

00.00 - Companhia dos Animais
00.15 - Café Lisboa
02.00 - 24 Horas
02.30 - RTP/Economia
02.45 - Remate
03.00 - Os Lobos
03.30 - Repórter RTP
04.00 - A Idade da Loba
04.45 - Os Descobrimientos
Portugueses
06.00 - 24 Horas
06.30 - RTP Economia
06.35 - Remate
06.45 - Acontece
07.00 - Júnior
08.00 - Companhia dos Animais
08.30 - Clube das Músicas
09.30 - Os Lobos (compacto)
11.00 - Máquinas
11.30 - Nomes da Nossa Terra
12.00 - Ler para Crer
13.00 - Jornal da Tarde
13.45 - Estrada Viva
14.15 - A Ferro e Fogo
15.15 - Docas
16.15 - Os Principais
17.15 - Os Destinos de Sofia
17.45 - Laços do Passado
18.45 - Santa Casa
20.00 - Telejornal
21.00 - Futebol
28.00 - Festival do Ramo Grande
23.30 - Jornal 2

Domingo (19/09/99)

00.00 - Lelé e Zequinha
00.30 - Carlos do Carmo
02.00 - 24 Horas
02.30 - Jardim das Estrelas
04.30 - Jet Set
05.00 - Os Destinos de Sofia
05.30 - Portugalmente

06.00 - 24 Horas
06.30 - Júnior
07.30 - Sub 26
09.00 - Os Lobos (compacto)
10.30 - Futebol
12.00 - Missa Dominical
13.00 - Jornal da Tarde
13.45 - Portugal a Oriente
14.15 - Made in Portugal
15.30 - Cromos de Portugal
16.00 - Sexto Sentido
16.30 - Clube das Músicas
17.30 - Jardim das Estrelas
19.30 - Domingo Desportivo
20.00 - Telejornal
20.45 - Ecoman
21.00 - Horizontes da Memória
21.30 - Passeio da Fama
22.30 - Domingo Desportivo

Segunda (20/09/99)

00.00 - Nós os Ricos
00.30 - Noites de Verão
02.00 - 24 Horas
02.30 - Festival do Ramo Grande
03.00 - Conversas Soltas
04.00 - TV Nostalgia
05.00 - Dinheiro Vivo
05.30 - Rotações
06.00 - 24 Horas
06.30 - Contra Informação
06.45 - Júnior
07.45 - Bombordo
08.15 - Café Lisboa
09.45 - Notícias
10.00 - Praça da Alegria
13.00 - Jornal da Tarde
13.45 - Consultório
14.45 - Júnior
15.15 - A Idade da Loba
16.00 - Jornal da Tarde
16.30 - O Amigo Público
18.15 - Ecoman
18.30 - Repórter RTP
19.15 - Resultados e Classificações
19.30 - Os Lobos
20.00 - Telejornal
20.45 - Contra Informação
20.50 - RTP Economia
21.00 - Primeira Mão
22.30 - Remate
22.45 - Acontece
23.00 - Sítios
23.30 - Jornal 2

Terça (21/09/99)

00.00 - Não Há Duas Sem Três
00.15 - Horizontes da Memória
00.45 - Made in Portugal
02.00 - 24 Horas
02.30 - RTP/Economia
02.45 - Remate
03.00 - Os Lobos
03.30 - Repórter RTP
04.15 - A Idade da Loba
05.00 - Uma Saga Europeia
06.00 - 24 Horas
06.35 - Remate
06.50 - Acontece
07.00 - Júnior
07.45 - Horizontes da Memória
08.15 - Primeira Mão
09.45 - Notícias
10.00 - Praça da Alegria
13.00 - Jornal da Tarde
13.45 - Consultório
14.45 - Júnior
15.15 - A Idade da Loba
16.00 - Jornal da Tarde
16.30 - O Amigo Público
18.15 - Ecoman
18.30 - Repórter RTP
19.15 - Arte na Época
dos Descobrimientos
19.30 - Os Lobos
20.00 - Telejornal
20.45 - Contra Informação
20.50 - RTP Economia
21.00 - Sub 26
22.30 - Remate
22.45 - Acontece
23.00 - Jet Set
23.30 - Jornal 2

Quarta (22/09/99)

00.00 - Os Principais
01.00 - Máquinas
01.30 - Estórias da História
02.00 - 24 Horas
02.30 - RTP Economia
02.45 - Remate
03.00 - Os Lobos
03.30 - Repórter RTP
04.15 - A Idade da Loba
05.00 - Up With People
06.00 - 24 Horas
06.30 - RTP Economia
06.35 - Remate
06.55 - Acontece
07.00 - Júnior
07.45 - Jardim das Estrelas
09.45 - Notícias
10.00 - Praça da Alegria
13.00 - Jornal da Tarde
13.45 - Consultório
14.45 - Júnior
15.15 - A Idade da Loba
16.00 - Jornal da Tarde
16.30 - O Amigo Público
18.15 - Ecoman
18.30 - Repórter RTP
19.15 - Olhar Interior
19.30 - Os Lobos
20.00 - Telejornal
20.45 - Contra Informação
20.50 - RTP Economia
21.00 - Café Lisboa
22.30 - Remate
22.45 - Acontece
23.00 - Nós os Ricos
23.30 - Jornal 2



Aqui Brasil!



Por Dagmar Lourenço

Agora,
eu sei!

Guerra na Jugoslávia
Fome e seca no Nordeste
Violência e sangue no Sudeste
E Timor Leste? E Timor Leste?
Basta ligar a TV
Que é isso que a gente vê

Agora eu sei
Que o sol nasce para todos
Mas só brilha para alguns
E a outros não aquece, torra!

No agreste disputam a mesma razão
Espinhosas e gosmentas palmas
Única vegetação verde do lugar!

E aqui bem distante
Deste mundo de pó
A mídia faz conosco o que quer
Nos empurrando garganta abaixo
Tiazinhas, bundinhas e comida light!

Pobres crianças do agreste!
Não sabem, jamais saberão
O que é sentar em frente à televisão
E engolir junto com a comida
As desgraças do mundo da globalização

Porque não têm televisão...
Porque não têm educação...
Porque não têm alimentação...

Agora eu sei que a vida
É muito mais que fazer versos
É caçar preciosas rimas!

Elineide Melo

(poetisa da comunidade luso-brasileira)



Na Acimeier

Portugueses
distinguidos

Para comemorar o Dia de Portugal, a Acimeier (Associação Comercial e Industrial do Grande Meier) convidou amigos e empresários do Bairro do Meier para uma reunião/almoço, no Restaurante Casa do Bacalhau.

No ocasião foram feitas distinções, como a entrega do título de empresário do mês de Julho a Joaquim Pinto Saraiva (foto à esquerda) e ainda a entrega de uma placa a António Soares Calçada (retribuindo na imagem seguinte com a oferta de um livro do "seu" Vasco da Gama), homenageando todos os emigrantes portugueses.

Sérgio Neto
Claro, um
português
nascido em
Pinhão Cel,
homenageado
na Casa
de Trás-os-
Montes, como
um empresário
bem sucedido no
Rio de Janeiro

Flashes



PEQUENOS ANÚNCIOS

ADVOGADOS

MARIA DO CÉU SANTOS - Rua 18 n.º 582-2.º Esq.º - Sala 1. Telef: 731 21 00 - 4500 Espinho.

CERQUEIRA FERNANDES - Advogado. Av. 24 n.º 741 s/D. Tel./Fax: 7343129. Telef: 8062116 - Fax: 6060085. 2.º e 4.º s das 10 às 17h.

ALUGUÉIS

ALUGAM-SE QUARTOS, c/ casa de banho privativa, c/ cozinha, pequeno almoço, tratamento de roupa, garagem e TV cabo mais Sport TV. Telef: 7340002 ou 7348972.

ALUGO APARTAMENTOS T0, T1, T2 E T3. Totalmente equipados, com TV cabo mais Sport TV, telefone, garagens, limpezas. Rua 62 n.º 156. Telef: 7310851/2. Fax: 7310853.

SALA PARA ESCRITÓRIO-C/ divisórias, área 70m2 angulo da Rua 20 c/ 62. Telef: 056-372799 Telem: 0936 7090259.

APARTAMENTOS E ESCRITÓRIOS NO CENTRO, os melhores preços. João Passos "Imobiliária" Rua 23 n.º 174, 1.º N. Tel. 02- 7320728 ou 09365861764.

CASA MOBILADA C/ 2 quartos. Aluga-se temporariamente. Telef: 731 33 37.

ALUGAM-SE 2 QUARTOS OU CASA- Temporariamente. A professores, professoras ou outros. Telef: 734 03 85.

CASA C/ 2 QUARTOS e 1 quarto grande de arrumos, sala e cozinha grande. Preço: 45 cts. Nogueira da Regedoura - Av.º da Bessada n.º 1175 - Telef: 7643769.

QUARTO INDIVIDUAL, C/ direito a cozinha em frente ao Liceu, c/ lugar de garagem, 4.º andar. Preferência a professores/as. Ligar preferência Telem: 0936 6252944. Telef: 7443185.

ALUGA-SE CASA COM: 1 quarto, 1 sala, 1 cozinha, 1 casa de banho e arrumos. Preço: 35 Cts. Contacto: Rua S. Mamede, 251 - Altos Céus - Anta - Espinho. Telef: 02 - 7312958 ou 02 - 7648622.

ESPINHO - CENTRO - ALUGA-SE APARTAMENTO totalmente equipado. Telef: 7343808.

CASA TIPO ANEXO na Rua 36 - Espinho. Preço. 45 cts. Telef: 7311281 Telem: 0936 5241098.

ALUGA-SE LOJA no Edifício Palmeiras 65m2. Telef: 7340605. Contactar c/ Sr. Oliveira.

QUARTOS A PROFESSORES em casa independente com serventia de cozinha. Telef: 7345855.

APARTAMENTO T4 C/ GARAGEM. Telef: 7344399.

ESTABELECIMENTO na Rua 26 n.º 259 - Espinho. Com área de 140m2. Contactar os Telefones: 734109 ou 7314349.

ARMAZÉM ALUGA-SE C/ 100m2 - casa de banho. Bem situado. Rua 11 n.º 769 - Espinho. Telef: 7314714.

MÉDICO

MEDICINA TRADICIONAL-JAPONESA DE ESPINHO-Dr. AKIRA - Massagem - Shiatsu - Moxibustão - Acupuntura - Esgotamento Nervoso - Problemas de coluna - Dor em geral. Rua 23 n.º 344 Telef/ Fax 02 - 7321730.

RICARDO ROMEIRA-Médico especialista em cardiologia. Carreira Hospitalar - C.H.A.N. e Ordem dos Médicos. Consultórios - Policlínica Espinho - Rua 33 n.º 408 - Telef: 7342111. S. João da Madeira Parque América n.º 23 Cons. N. 44. Telef: 827864 e Esmoriz Av.º 29 de Março. Telef: 752579. Dias úteis das 11 às 20 horas.

OFERECE-SE

SENHORA PARA TOMAR CONTA DE CRIANÇAS - Telef: 7346560.

PASSA-SE

PAPELARIA, LIVRARIA E DIVERSOS. Telef: 7313887.

RESTAURANTE EM ESPINHO. Bom para 2 sócios. Bom movimento. Urgente. Motivo à vista. Trata o próprio. Telef: 7645576 Telem: 0936 7006024.

BAR-FRENTE À PRAIA, decoração nova, a trabalhar bem pode melhorar, tem licença até às 06.00h, bom preço, motivo à vista. João Passos "Imobiliária", 02-7320728, ou 09365861764.

PRECISA-SE

EMPREGADO DE MESA (com experiência) para restaurante em Espinho. Folga ao Domingo. Telef: 7312228.

TORNEIRO MECANICO, para trabalhar em Espinho - Anta. Telef: 7320190.

EXPLICADORES QUALIFICADOS - Contacte-nos através do n.º 0936 5451620 - urgente.

EMPREGADA DE COPA - Para Restaurante Canastra. Entrada imediata. Telef: 7340347.

CAFETARIA A PALETA ADMITE - Funcionária (o) balcão/mesas. Funcionária (o) cozinha/balcão. Contactar Telef: 7313739 ou Rua 22 n.º 208.

EMPREGADA PARA RESTAURANTE em Espinho 20/35 anos. Entrada imediata. Folga ao Domingo. Telef: 02-7340514.

PRECISA-SE PARA ALUGAR APARTAMENTO T0 - Espinho, durante aproximadamente 2 anos. Renda até 40 cts. Em bom estado de conservação. Telem: 0931 9176680.

JOVEM M/F, que queira construir carreira na área comercial, lugar com futuro, damos formação, ficheiro de produto e clientes, mais excelentes condições de trabalho, marque entrevista pessoal, pelo Tel: 02-7320728 - 0936 - 5861764.

PROCURO

PROCURO PARA ALUGAR. Apartamento em Espinho ou arredores. T2 ou T3 c/ lugar de garagem, construção recente. Contctar: 0931 563254.

SERVIÇOS

ESTOFADOR - Restauo todo o tipo de sofás, cadeiras, etc. Orçamentos grátis. Telef: 734 40 90.

ESTÚDIOS - LABORATÓRIO - VITOR LANCHAS - Passagem de filmes de Super 8mm para cassetes vídeo. Passamos para o nosso sistema, cassetes de vídeo que lhe enviem do Brasil, USA, França ou qualquer outra parte do mundo. Telef: (02) 7345344. Telemóvel 09362788407.

VENDAS

T2 GRANJA PARK- C/ garagem, arrumos, lareira, vidros duplos, de 2 frentes, local muito aprazível. Preço: 14.500 c. Paulo Sergio Propriedades, Lic.º, 824 AMI - Telef: 02 7830042 / 7838680.

T3 GRANJA - De 3 frentes, garagem para 2 carros, 1 suite, lareira, aquec. central c/ recup. calor, c/ piscina, c/ vigilante todo dia. Preço: 24.000c. Paulo Sergio - Propriedades Lic.º, 824 AMI - Telef: 02 7830042 / 7838680.

T1 NOVO ESPINHO - C/ garagem, orientação Nascente/Poente, de 2 frentes, c/ rede de gás, lareira, chão em lamparquet, c/ roupeiro. Preço: 15.800c. Paulo Sergio - Propriedades Lic.º, 824 AMI - Telef: 02 7830042 / 7838680.

MORADIA ESPINHO - De 3 frentes, c/ garagem, arrumos, 2 lareiras, cave c/ cozinha regional, r/c + 1 e sótão, 5 WC, suite, Paulo Sergio - Propriedades Lic.º, 824 AMI - Telef: 02 7830042 / 7838680.

MORADIA FRANCELOS - Nova, de 2 frentes, arrumos, c/ garagem para 2 carros, c/ 3 quartos, aquecimento central, banheira de hidromassagem, chão em madeira, c/ 2 lareiras. Preço: 37.500 c. Paulo Sergio - Propriedades Lic.º, 824 AMI - Telef: 02 7830042 / 7838680.

ESPINHO - T3 DE LUXO - Edif. c/ 3 apartamentos Pav. Soalho, aq. central, holl de entrada e coz. pav. em granito, móveis de cozinha, TV cabo, sala c/ 30m2, elevador, lugar de garagem, área de 140m2, só visto. Bom preço, ligue já. Tel. 7311219 ou 0933-5088107 - HABIESPINHO - AMI 4269.

ESPINHO - T3+1 - Av. 24 - Boa disposição solar, arrumos no vão do telhado, elevador, vistas de mar,

lugar de gar. p/ 2 carros. Preço: 23.000cts. Tel. 7311219 ou 0933-5088107 - HABIESPINHO - AMI 4269.

ESPINHO - T2 - BOM ESTADO - Boa disposição solar, junto a escolas, lugar de garagem. Preço 18.500 cts. Ligue já e marque a sua visita. Tel. 7311219 ou 0933-5088107 - HABIESPINHO - AMI 4269.

ESPINHO - T1 - NOV. 1999 - N/P, boa cozinha c/ dispensa e lavandaria, móveis de cozinha, pav. lamparquet de carvalho, tetos em Pladur c/ projectores embutidos, banheira de hidromassagem, fogão de sala, porta de segurança, pré. Aq. Central, parabólica, lugar de garagem. Só visto. Preço. 15.800 cts. Tel. 7311219 ou 0933-5088107 - HABIESPINHO - AMI 4269.

ARCOZELO - T2 - Móveis de cozinha, pavimentos em madeira, garagem individual. Só visto - Preço 15.900cts. Tel. 7311219 ou 0933-5088107 - HABIESPINHO - AMI 4269.

ESMORIZ - Moradia tipo T3, tereira, boas áreas, 4 frentes, jardim, garagem p/ 2 carros, fogão de sala. Preço: 33.800 cts. Ligue já Tel. 7311219 ou 0933-5088107 - HABIESPINHO - AMI 4269.

ESPINHO - ENTRADA NORTE - T4 RECUADO - Área 160m2, pav. madeira, aq. central completo, suite móveis de cozinha c/ tempo em granito, garagem individual p/ 2 carros, vistas de mar. Bom preço. Visite já. Tel. 7311219 ou 0933-5088107 - HABIESPINHO - AMI 4269.

JUNTO A ESPINHO - T1 - T2 E T3 - V. porteiro, móveis de cozinha, porta de segurança, parabólica, fogão de sala, lugar de garagem. Preços desde 12.750 Cts. Marque já a sua visita. Tel. 7311219 ou 0933-5088107 - HABIESPINHO - AMI 4269.

PAÇOS DE BRANDÃO - T2 E T3 - Porta de segurança, pré aq. central, parabólica, pav. em mármore e madeira, moveis de casa de banho, cozinha equipada c/ electrodomesticos, lugar de garagem, etc. Preços desde 13.300 cts. Ligue já. Tel. 7311219 ou 0933-5088107 - HABIESPINHO - AMI 4269.

ANTA-ESPINHO-MORADIA (USA-DA) - Tipo T5, fogão de sala, terraço, jardim, garagem p/ 3 carros, área coberta 350m2, área total 1000m2. Bom preço - localização excelente - Marque já a sua visita. Tel. 7311219 ou 0933-5088107 - HABIESPINHO - AMI 4269.

AOS INVESTIDORES - Loja para rendimento, área 90m2, alugada por 170.000\$00 mês, muito bem localizada. Bom preço - ligue já. Tel. 7311219 ou 0933-5088107 - HABIESPINHO - AMI 4269.

LOUROSA - EN 1 - T3 (USADO). Móveis de cozinha, lareira, pav. tijoleira, roupeiros embutidos, lavandaria, lugar de garagem. Só 15.500 cts. Visite hoje. Tel. 02-7311219/23 ou 0933-5088107. HABIESPINHO-AMI 4269.

VENDO TODO O TIPO DE LENHA P/ fogões de sala, lareiras, etc. Faça bons preços. Entrego ao domicilio. Agradeço que me contactem pelo Telem: 0931 4630320 Santa Maria da Feira.

PEQUENA MORADIA- Pronta a habitar. Rua da Solverde - Anta - Espinho. Telef: 7322042 Telem: 0931 4903437 / 0931 4179390.

T3 - ESPINHO, CONSTRUÇÃO, boas áreas, garagem fechada, bons acabamentos, 24.000 contos, perto do centro. João Passos "Imobiliária". Tel. 02-7320728, ou 0936 5861764 VENDA ESCOLHER A SUA CASA.

T1 - SÓ 9.000 Contos, usado como novo, transportes à porta, S. F. Marinha. Com ou sem Crédito, fale connosco. João Passos "Imobiliária", Tel. 02-7320728, ou 0936 5861764.

T5 - CENTRO, usado, 150m2,

muito bom estado, garagem fechada, terraço, edifício com apenas três fracções, para mais informações ligue: João Passos "Imobiliária", Tel. 02-7320728, ou 0936 5861764.

T2 - T1 - CONSTRUÇÃO, garagem e arrumos, óptimos acabamentos, a tres minutos de Espinho, desde 10.500 contos. 7320728, ou 09365861764, escolha a sua nova casa, nós tratamos do resto.

DUPLEX T2 + T2 (USADO) ESPINHO - 3 quartos, 1 banho e sala privativa, + 2 banhos completos c/ armários, sala duplo c/ fogão sala, cozinha dupla c/ lareira e dispensa c/ prateleiras, quarto arrumos c/ armários, 2 lugares garagem + arrumos, sótão. Frente ao Liceu vistas mar. Telem: 0936 2818220 (dia) / Telef: 02 - 7343281 (noite)

APARTAMENTO T2 C/ 115m2 - em Grijó - frente ao Mosteiro. Telef: 7347416 Telem: 0936 - 4081744.

MORADIA PERTO DE ESPINHO e da praia c/ 3 pisos 1.º, 4 quartos, 2 banhos, cozinha, sala comum, garagem p/ 2 carros, cave 130m2 ampla boa para armazém sub-cave c/ banho, cozinha e salão, pátio 100m2. Bom preço. Telef: 7343324.

TERRENO EM S. PAIO DE OLEIROS no lugar do Fial com 1055m2 e 15.60m de frente, viabilidade de habitação aprovada para 2 pessoas, c/ entradas individuais. Telef: 02 - 7346138 a partir das 9h da manhã até ao meio dia, à noite das 20 h em diante, ou 0931 4669365 trata o próprio.

TRRENO 1900m2 - para construção de moradias. Anta - Rua Prof. Dias Afonso. Telef: 7531308 // 7625697.

CASA GRANDE R/C E 1.º andar c/ 595m de terreno. Vende-se. Barato. Telef: 7342808.

VENDE-SE T1 C/ GARAGEM junto ao Liceu, Nascente/Poente. Pronto fins Setembro, acabamentos de luxo, vista para o mar. 15.500c. Telem: 0936 2353736 particular.

T1 - ESPINHO - Av. S. João de Deus, rigoroso estado de conservação, sala de 18m2, cozinha de 10m2, lavandaria, despensa, roupeiro no hall de entrada, quarto de 16m2 c/ roupeiro, lugar de garagem e arrumos. 12.500 cts. Fracção Imobiliária - Rua 26 n.º 429 - Espinho - Tel: 7320911.

T1 ANTA-ESPINHO, novo área de 70m2, hall de entrada e sala c/ iluminação embutida, despensa, WC completo c/ banheira de hidromassagem, roupeiro, varanda, pré-aquecimento central, lugar de garagem. 15.800 cts. Fracção Imobiliária - Rua 26 n.º 429 - Espinho - Tel: 7320911.

T3 ESPINHO - NOVO - nascente-poente, móveis de cozinha em M.D.F., lavandaria, suite c/ 14m2, quartos c/ roupeiros, 1 WC de serviço completo, último andar, lugar de garagem, 26.000 cts. Fracção Imobiliária - Rua 26 n.º 429 - Espinho - Tel: 7320911.

T3 DUPLEX-ESPINHO-novo, área de 170m2, nascente-poente, quartos c/ roupeiros, suite, 2 WC de serviço, sala de 25m2, cozinha em M.D.F. lacado, salão no piso superior c/ 50m2 + quarto c/ roupeiro e WC de serviço. 37.000 cts. Fracção Imobiliária - Rua 26 n.º 429 - Espinho - Tel: 7320911.

T3 - ANTA - ESPINHO - Em construção, edifício c/ 4 apartamentos, disposição solar excelente, área de 120m2, possibilidade de escolha em acabamentos, sala 25m2 e fogão, pré-aquecimento central, suite, quartos c/ roupeiros, varandas nos quartos, garagem individual. 24.000 cts. Fracção Imobiliária - Rua 26 n.º 429 - Espinho - Tel: 7320911.



Informações pelo telefone (02) 733 55 00

De 3 a 9/09 de 1999

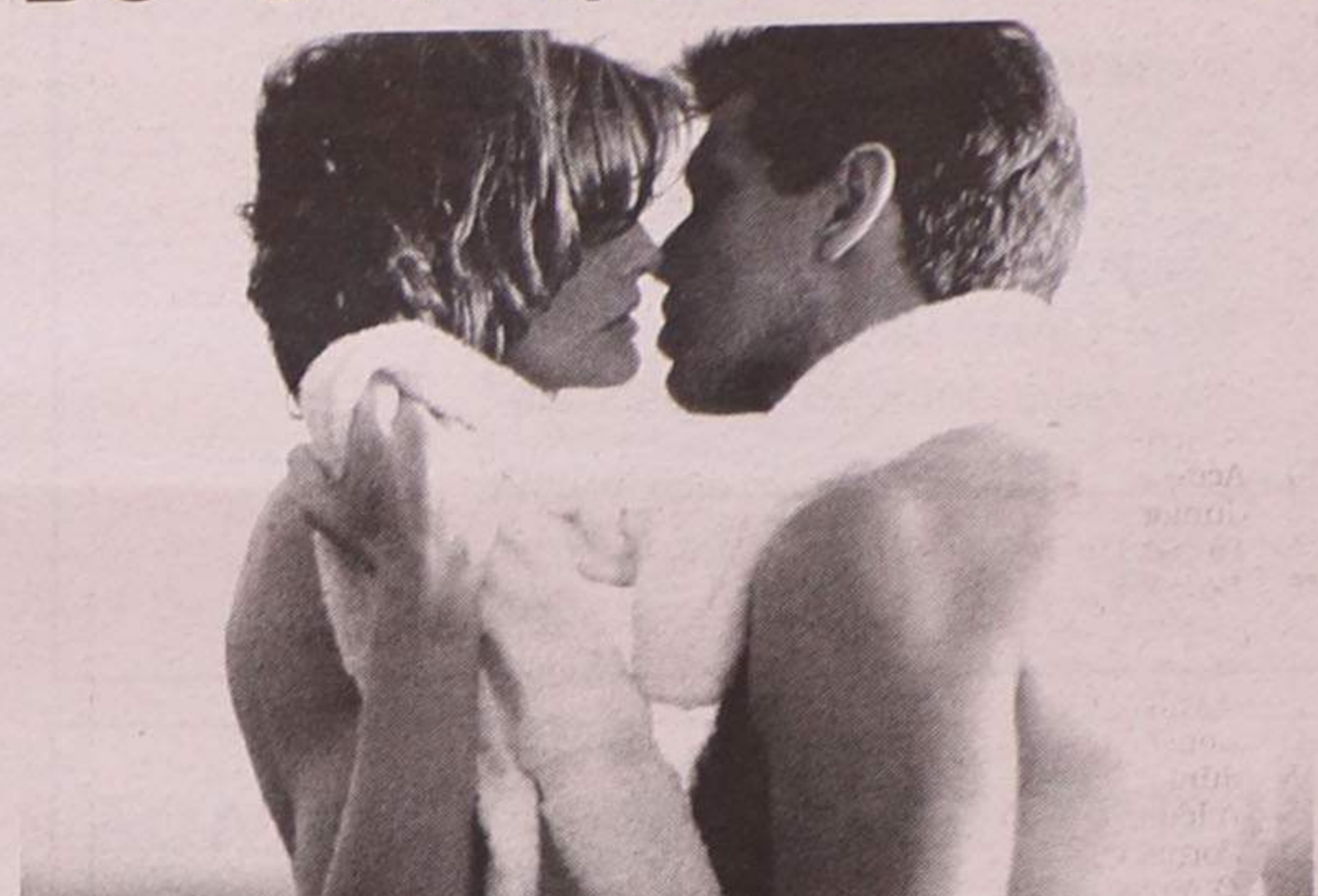

O CASO THOMAS CROWN

Com PIERCE BROSNAN RENE RUSSO

FARMÁCIAS DE SERVIÇO

- Quinta (02) - HIGIENE Rua 19, n.º 293 - Tel. 7340320;
- Sexta (03) - GRANDE FARMÁCIA Rua 8, n.º 1025 - Tel. 7340092;
- Sábado (04) - CONCEIÇÃO R. S. Tiago, n.º 709, Silvalde - Tel. 7311482;
- Domingo (05) - TEIXEIRA . Ctr. Com. Solverde/1, Avenida 8 - Tel. 7340352;
- Segunda (06) - SANTOS Rua 19, n.º 263 - Tel. 7340331;
- Terça (07) - PAIVA Rua 19, n.º 319 - Tel. 7340250;
- Quarta (08) - HIGIENE Rua 19, n.º 293 - Tel. 7340320.

ARMAZÉM

Z.I. Espinho

340,00 m2 + escritório + logradouro

Tel. 733 52 00 • 0936 236 77 57

Italnor

Concessionário

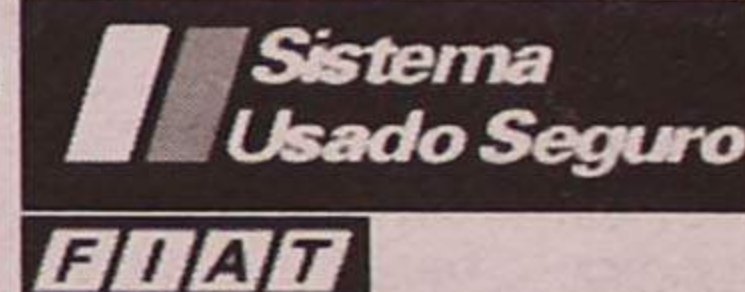

PRECISA DE CARRO NOVO?



FIAT PUNTO 55SX DE 97 - FIAT PUNTO 55S DE 98

Usados como novos

Com poucos kms • Totalmente reconicionados • 12 meses de garantia
Condições preferenciais de financiamento • Preços imbatíveis
Oferta limitada disponível em toda a rede de Concessionários

RUA 20/43 N.º 496 — ESPINHO

☎ (02) 734 07 06 / 731 46 88

AV. 25 ABRIL — STA. MARIA DA FEIRA

☎ (056) 37 38 95 / 37 57 65

MÉDICOS DENTISTAS

JORGE FERREIRA
BRUNO MORRIS

SAMS QUADROS, SMAS, CGD, SIM

Telefone, 734 86 93

Edifício S. Pedro - Sala W - Rua 23, n.º 174

SOLVERDE, SA

Admite para os seus quadros:
**AJUDANTES DE TÉCNICO
DE ELECTRÓNICA**

EXIGE-SE:

12.º Ano
Conhecimentos de Electrónica

OFERECE-SE:

Ordenado compatível
Alimentação em espécie

Respostas: CASINO DE ESPINHO
Depart.º Recursos Humanos
Rua 19 n.º 85 — 4500 Espinho

«Defesa de Espinho» - 3518 - 99-09-02

PINHO BRANDÃO, LIMITADA
CONSERVATÓRIA REGISTO COMERCIAL DE ESPINHO

N.º de Matricula: 01436/990617

N.º de Inscrição: 01

N.º e Data da Apresentação: Ap. 30/990617

Rosa Paula da Silva Maia, 2.ª Ajudante da Conservatória Registo Comercial de Espinho CERTIFICADO que por António de Almeida Brandão, c.c. Maria Angelina Pinho Teixeira, em comunhão de adquiridos foi constituída a sociedade em epigrafe a qual se rege pelo seguinte contrato:

1.º — A sociedade adopta a firma "PINHO BRANDÃO, LIMITADA" e tem a sua sede na Avenida 8, número 742, 1.º esquerdo, na cidade de Espinho.

A gerência poderá mudar a sede para qualquer outro local dentro do mesmo concelho ou para concelhos limítrofes.

2.º — O objecto social consiste em Restaurantes, Café, Bar, Cervejaria, Garrafeira e Afins.

3.º — O capital social, integralmente realizado em dinheiro, é de cinco mil euros. Divide-se em duas quotas sendo uma de quatro mil euros pertencente ao sócio António de Almeida Brandão e outra de mil euros pertencente ao sócio Pedro Miguel Pinho Brandão.

4.º — Os sócios poderão fazer suprimentos à sociedade, que vencerão ou não juros, conforme for deliberado em Assembleia Geral.

5.º — 1 — A gerência da sociedade, remunerada ou não, conforme for deliberado em Assembleia Geral, fica afecta a ambos os sócios, desde já nomeados gerentes.

2 — A sociedade fica obrigada em todos os seus actos e contratos e representada em juízo, activa e passivamente, apenas com a assinatura do gerente António de Almeida Brandão. Para actos de mero expediente basta a assinatura de qualquer um deles.

3 — Em ampliação à sua esfera normal de competência, o gerente António de Almeida Brandão poderá comprar e vender bens, incluindo comprar ou vender veículos automóveis, assinar contrato de ALD, Leasing ou outros de locação financeira, tomar e dar de arrendamento quaisquer prédios e tomar e dar de transpasse quaisquer estabelecimentos.

6.º — É livre a cessão de quotas entre os sócios, ficando, desde já autorizada a sua divisão para o efeito; a estranhos, depende do consentimento da sociedade, dado por escrito, tendo os sócios, não cedentes, o direito de preferência.

7.º — A sociedade não se dissolve por morte ou interdição de qualquer sócio.

A sociedade continuará com os sócios sobreviventes ou capazes e os herdeiros do falecido ou o representante do interdito, designando aqueles um, de entre si, que a todos represente na sociedade e na gerência, enquanto a quota se mantiver indivisa.

8.º — (TRANSITÓRIO) — Ficam desde já autorizados os gerentes a levantar a quantia relativa ao capital social, para fazer face às despesas com a sua constituição e registo.

Está conforme o original.

Contém 3 folhas.

Espinho, 21/6/99

A Ajudante,

a) Rosa Paula da Silva Maia

**SOLVERDE, S.A.**

Sede: Rua 19 n.º 85 — 4500 ESPINHO
Capital Social: 6.000.000.000\$00
Matriculada na Conservatória do Registo Comercial
de Espinho sob o n.º 33
Pessoa Colectiva n.º 500 272 484

ANÚNCIO

**Concurso Público n.º 1/99, para adjudicação
da Empreitada de Remodelação e Beneficiação
de Sistema de Video Vigilância - CCTV
no sector de Jogo do Casino Solverde em Espinho**

1. O concurso é realizado pela Solverde - Sociedade de Investimentos Turísticos da Costa Verde, S.A., com sede na Rua 19, n.º 85 em Espinho (Telefone: 02 7335500); (Fax: 02 7313193).

2. Concurso Público nos termos do Artigo 80.º do Decreto-Lei n.º 59/99 de 2 de Março.

3. a) Local de execução — Casino Solverde Espinho.

b) Designação da Empreitada — REMODELAÇÃO E BENEFICIAÇÃO DO SISTEMA DE VÍDEO VIGILÂNCIA - CCTV.

Natureza e extensão dos trabalhos:

Reformulação da instalação de CCTV existente, mediante instalação de novos equipamentos, de forma a optimizar os níveis de cobertura proporcionados.

Ampliação do sistema às novas áreas da Sala de Máquinas.

Adequação da infra-estrutura de controlo e comando existentes, às alterações acima citadas, compreendendo instalação de novos equipamentos e reorganização do diagrama geral de interligações e distribuição, segundo o estabelecido no projecto.

Sendo enquadrados na categoria 45.31.4 segundo a Classificação Estatística de Produtos por Actividade estipulado pelo Regulamento (CE) n.º 1232/98 da Comissão de 17 de Junho, que altera o Regulamento (CEE) n.º 369/93 do Conselho de 29 de Outubro.

c) A empreitada é única.

4. O prazo de execução da Obra é de 120 dias consecutivos.

5. a) O processo do Concurso encontra-se patente no Gabinete da Direcção Técnica, no Casino Solverde em Espinho, onde pode ser examinado durante as horas normais de expediente, de segunda-feira a sexta-feira, inclusive.

Podem ser solicitadas cópias do processo do concurso nos serviços administrativos da Solverde em Espinho, até ao segundo terço do prazo fixado para entrega das propostas.

b) O processo de concurso e documentos completos serão fornecidos a partir da data da publicação deste anúncio no Diário da República, mediante o pagamento em dinheiro ou cheque, de 15.000\$00 por exemplar.

6. a) As propostas deverão ser apresentadas até às 18 horas do trigésimo dia (incluindo sábados, domingos e feriados) contados a partir do dia seguinte ao da publicação do Diário da República.

b) As propostas serão enviadas ou entregues no serviço referido na alínea a) do n.º 5.

c) As propostas deverão ser redigidas em língua Portuguesa.

7. a) Só podem intervir no acto público do concurso os representantes das firmas concorrentes, devidamente credenciados.

b) O acto público terá lugar pelas 15 horas do primeiro dia útil após a data limite para entrega das propostas, no Casino Solverde, em Espinho.

8. O valor da caução será de 5% do valor de adjudicação.

9. A empreitada é realizada por preço global, nos termos do artigo 9.º do Decreto-Lei n.º 59/99 de 2 de Março e os seus pagamentos serão efectuados de acordo com o n.º 23 do programa de concurso.

10. Podem concorrer empresas ou agrupamentos de empresas que declarem a intenção de se constituírem juridicamente numa única entidade, em regime de responsabilidade solidária, tendo em vista celebração do contrato.

11. a) Só serão admitidos concorrentes titulares de certificado de classificação de empreiteiro de Obras Públicas emitido pelo IMOPPI, 5.ª categoria em classe correspondente ao valor total da proposta e possuir as seguintes autorizações: 1.ª e 7.ª subcategoria da 5.ª categoria.

b) Serão ainda admitidos os concorrentes que satisfaçam as condições referidas no Artigo 54.º do decreto-Lei n.º 59/99 de 2 de Março.

12. O prazo de validade das propostas é de 90 dias a contar da data do acto público.

13. A adjudicação será feita à proposta mais vantajosa, atendendo-se, de acordo com o n.º 18 do programa de concurso, aos seguintes critérios de preferência, em ponderação simultânea: menor valor global, melhor qualidade dos equipamentos propostos, bem como total compatibilidade com os equipamentos existentes e garantia de boa execução e qualidade.

14. Não são admitidas variantes ao projecto posto a concurso.

15. A entidade adjudicante reserva-se o direito de não fazer qualquer adjudicação.

Espinho, 16 de Agosto de 1999

A Administração



Eng.º Arménio Augusto Gomes

3 anos de muita saudade

Sua família vem, por este meio, comunicar que manda celebrar missa por seu eterno descanso, dia 8, 4.ª-feira, pelas 19 horas, na Igreja Matriz de Espinho.

Desde já agradece a presença dos amigos que possam comparecer.



Vitor Luís Gomes Ferreira

**Missa
do 1.º Aniversário**

Seus pais, esposa, filhos, irmãos, cunhadas, sobrinhos e restante família vêm, por este meio, participar que será celebrada missa por alma do saudoso extinto, dia 8, quarta-feira, pelas 8 horas da manhã, na Igreja Paroquial de Silvalde.

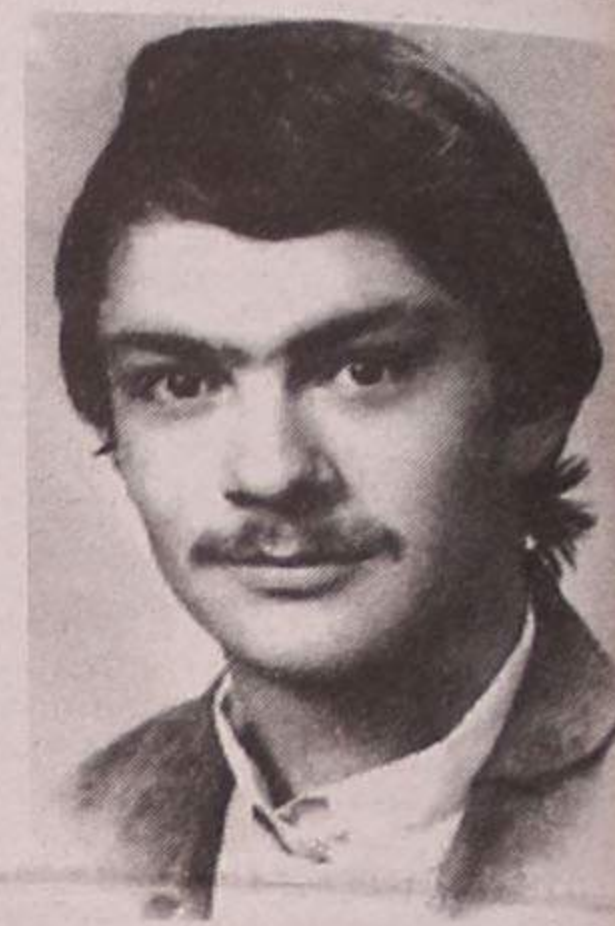
**Precisa-se**

DECORADOR / COLOCADOR / ORÇAMENTISTA (m/f)

Empresa em expansão, perto do centro de Espinho, necessita de profissional com competência para colocação de: cortinas, cortinados, estores, reposteiros, etc.

(Guardamos rigoroso sigilo caso esteja empregado/a)

Carta manuscrita c/ curriculum e ordenado pretendido para: Departamento de Recursos Humanos (Sr. Mário Alberto) - Apartado 841 - Gândara - 4520 S. João de Vêr

Precisa-se

**EMPREGADO DE BALCÃO
PARA RESTAURANTE**

Telef. 732 01 34

Aluga-se

LOJA COMERCIAL
no Edifício S. Pedro c/ 50 m2
Espinho. Renda Acessível

Tlm.: 0931 - 55 36 68

ALGARVE - FRENTE AO MAR

Aluga-se T1 c/ garagem

1.ª e 2.ª quinzena de Setembro
Junto ao Hotel Garve em Armação de Pêra

Tlm.: 0931 - 55 36 68

Bom Café... é
da
Casa Alves Ribeiro
Rua 19, 294 - ESPINHO
Tem Fábrica própria

A
Casa Alves Ribeiro
da Rua 19, 294 - ESPINHO
tem dos maiores sortidos do país
em Vinhos do Porto datados,
Correntes, de Mesa,
Aguardentes Velhas
e Whiskys

DE
vende-se no
Quiosque
Subterrâneo
(Rua 19)

† NOGUEIRA DA REGEDOURA
Aurélio Marques de Resende

4.º Aniversário Lutuooso - 5/9/99

Esposa, filhas, genros e netos,
recordam com profunda saudade
o seu ente querido, na passagem
do 4.º aniversário do seu faleci-
mento.



† Cecília da Conceição Ferreira Freitas
de Oliveira Fernandes da Silva

Missa do 1.º Aniversário

Suas filhas, genros, netos e res-
tante família vêm, por este meio, co-
municar que será celebrada missa por
alma da saudosa extinta, dia 4, sába-
do, às 19 horas, na Igreja Matriz de
Espinho.



Antônio de Oliveira Pardilhó

† 5 Anos de Eterna Saudade

Completando-se 5 anos so-
bre o falecimento de **Antônio
de Oliveira Pardilhó**, serão ce-
lebradas missas em sua me-
mória, na Igreja Matriz de Es-
pinho.



José Sérvulo Alcobia

Missa do 11.º Aniversário

06/09/88 — 06/09/99

PARTISTE DEIXANDO A DOR
ERAS NOVO NA IDADE
O PREITO DO NOSSO AMOR
É UM VIVER DE SAUDADE.

Será realizada missa por sua
alma, no dia 6, segunda-feira,
às 19 horas, na Igreja Matriz de
Espinho.

Agradece-se a todas as pessoas
que possam participar.

**SUA ESPOSA
E FAMÍLIA**

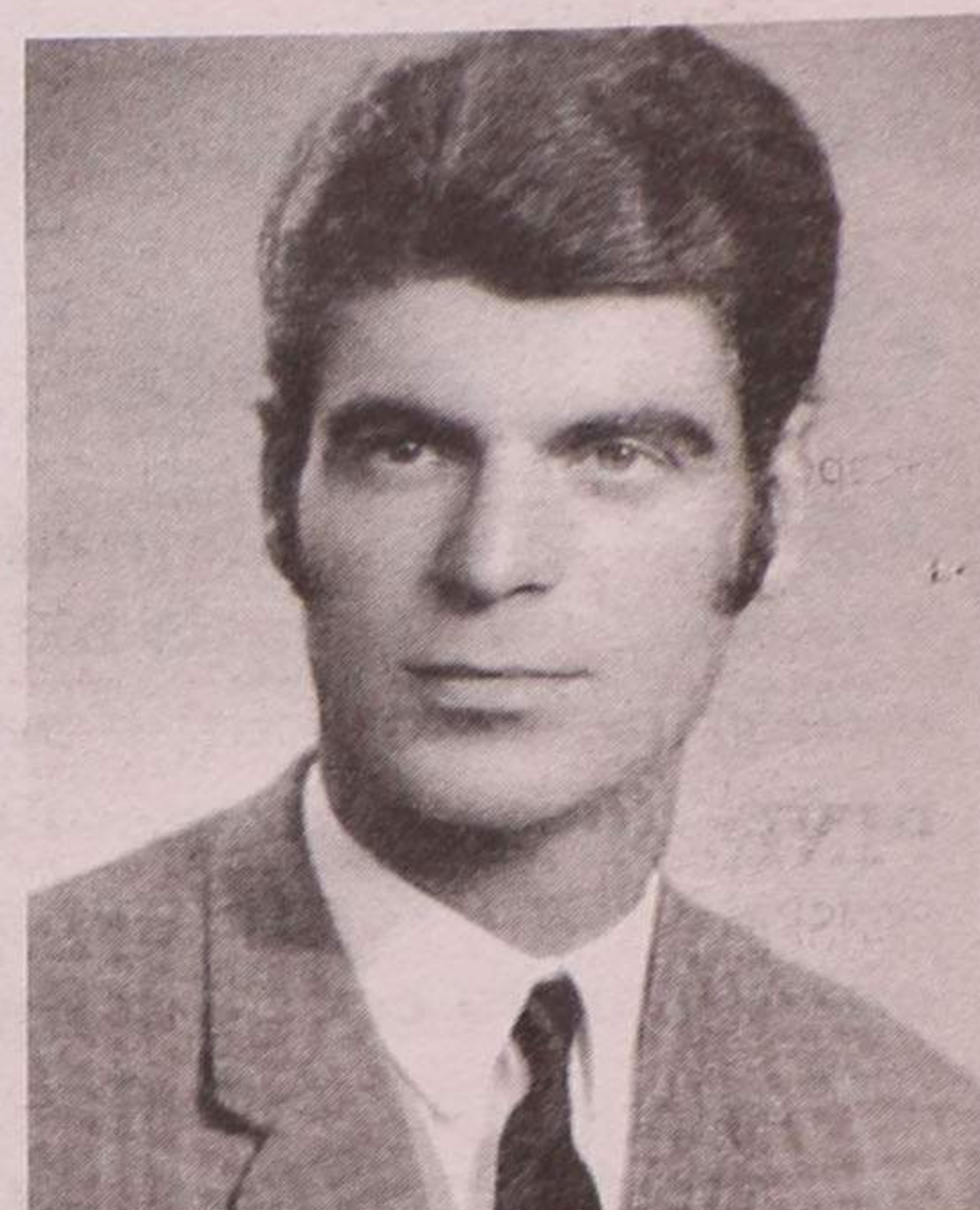

Helena de Sá Pereira Queiroz

† Missa de Aniversário Natalício

Minha querida Mãezinha. Completaria
hoje, 07.09.99, 97 anos, mas Deus chamou-
a a Si, deixando sua filha, genro, netinha e
demais Família com uma dor e saudade
infinda. Nesta data, será celebrada 1 Missa
em sufrágio de sua alma na Igreja Paroquial
de Silvalde, pelas 8 horas.

A nossa gratidão a quem se dignar assis-
tir à Sagrada Eucaristia.

*Fernanda Figueiredo, ausente na Alemanha

**Maria Rosa de Jesus
(Ti Micas)**

† Missa do 2.º Aniversário

Sua sobrinha Isolina vem, por
este meio, participar que no dia 4,
sábado, pelas 19 horas, manda cele-
brar missa por sua alma, na Igreja
Matriz de Espinho. Reconhecimen-
te agradece.

Noémia Gomes da Graça

† Missa do 2.º Aniversário

Seus filhos, noras e netos vêm, por
este meio, participar que será celebrada
missa por alma da saudosa extinta, dia
4, sábado, pelas 19 horas, na Capela N.ª
Sr.ª do Mar. Agradecem a quem compa-
recer.

Seu filho

Fernando Gomes Rodrigues Pinho
e nora Palmira Ferreira Oliveira Pinho



D. Maria Amélia de Medeiros

(Café Lausanne)

Missa

do 7.º Aniversário

Seus filhos, noras, gen-
ros, netos, irmãos, cunha-
dos e restante família vêm,
por este meio, agradecer a
todas as pessoas que com-
pareceram à missa por
alma da saudosa extinta
celebrada na passada 4.ª-
feira, na Igreja Paroquial
de Silvalde.



Conceição de Oliveira Santos

Missa
do 4.º Aniversário

Seu marido, filhos,
nora, genros e netos vêm,
por este meio, participar
que será celebrada missa
por alma da saudosa extinta,
dia 5, domingo, pe-
las 19 horas, na Igreja
Matriz de Espinho.

Desde já agradecem a
quem comparecer.



José Pereira Rios

Missa
do 7.º Aniversário

Sua família vem, por
este meio, comunicar que
será celebrada missa por
alma do saudoso extinto,
dia 9, quinta-feira, pelas
19 horas, na Igreja Matriz
de Espinho.

Desde já agradecem a
quem possa comparecer.

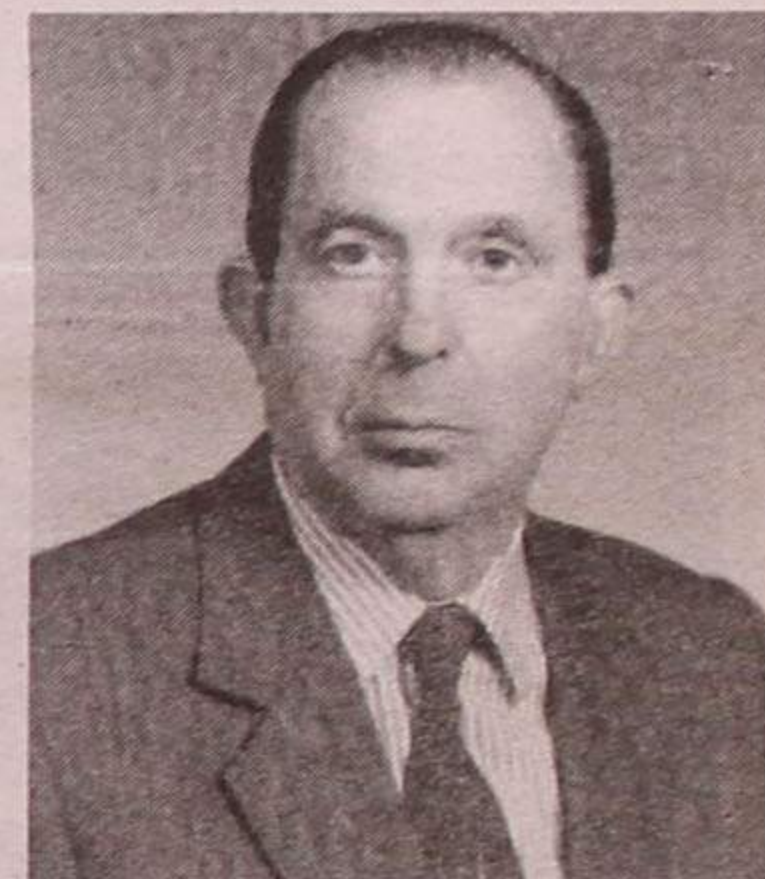

† **Ângelo de Jesus Ferreira**
(Ex-proprietário do Café Infante)

Missa do 30.º dia

Sua esposa, filhos, nora,
neta e restante família vêm,
por este meio, participar às
pessoas de suas relações e
amizade que na próxima quin-
ta-feira, dia 9, será celebrada,
pelas 19 horas, missa do 30.º
dia, na Igreja Matriz de Espi-
nho, agradecendo desde já a
todos quantos participarem na
Santa Eucaristia.

Espinho, 2 de Setembro de
1999

FUNERÁRIA N.ª SR.ª D'AJUDA - SANCEBAS & LUÍS ALVES - Rua 20 - Espinho - Telef. 7345129

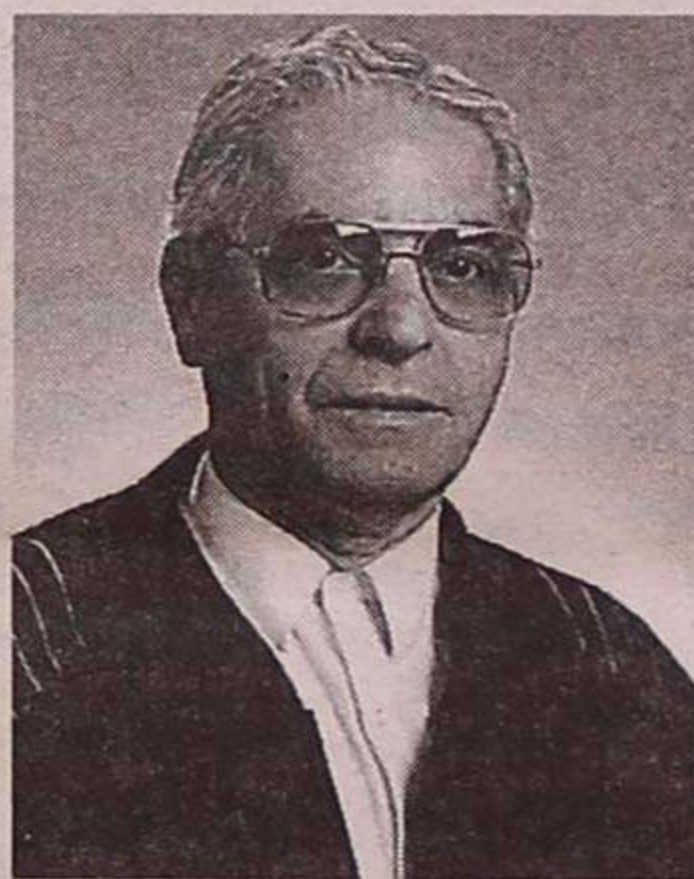

**Manuel Olímpio
Moreira da Costa**

Missa
do 1.º Aniversário

Há um ano que
deixaste o nosso
mundo, mas para
nós estarás sempre
presente, pois, mo-
ras no nosso cora-
ção e no nosso pen-
samento.

Domingo, dia 5 de
Setembro, pelas 19
horas, na Igreja Matriz de Espinho, será cele-
brada Eucaristia por sua intenção.

Agradecemos ao Senhor esta vida e este
exemplo.

Não esqueceremos.



LABORATÓRIOS VÍDEO

- Montagens de filmes amadores V8 - VHS - SVHS
- Fazemos mudança de sistema de cassetes vídeo de todo o mundo p/ o nosso sistema PAL e o inverso
- Recorde os seus filmes Super 8mm (bobines) passando-os para vídeo VHS

Contactos:

Tel. (02) 734 53 44

Tlm. 0936 - 278 84 07

24 horas
por dia

A Família

Dezoito candidatas a "Miss Costa Verde"

Noite de beleza na Praia da Baía

A beleza invadiu a praia da Baía e a noite ficou mais brilhante com o desfile, em bikini e vestido de noite, das dezoito candidatas a "Miss Costa Verde", num cenário que jogando com a luz e cor fazia sobressair os atributos que deveriam ser julgados pelo júri e a vitória acabou por sorrir a uma espinhense de 17 anos.

Rosália Tavares recebeu o prémio correspondente ao título conquistado com um grande sorriso nos lábios e ladeada pelas suas damas de honra, Patrícia Monteiro e Gisela Pereira.



Sandra Soares (texto)
Vitor Lancha (fotos)

A Praia da Baía foi o palco, bem escolhido, para a realização de uma iniciativa que esteve a cargo da "Rádio Costa Verde" e que tinha por objectivo eleger a mais bela rainha da costa ver-

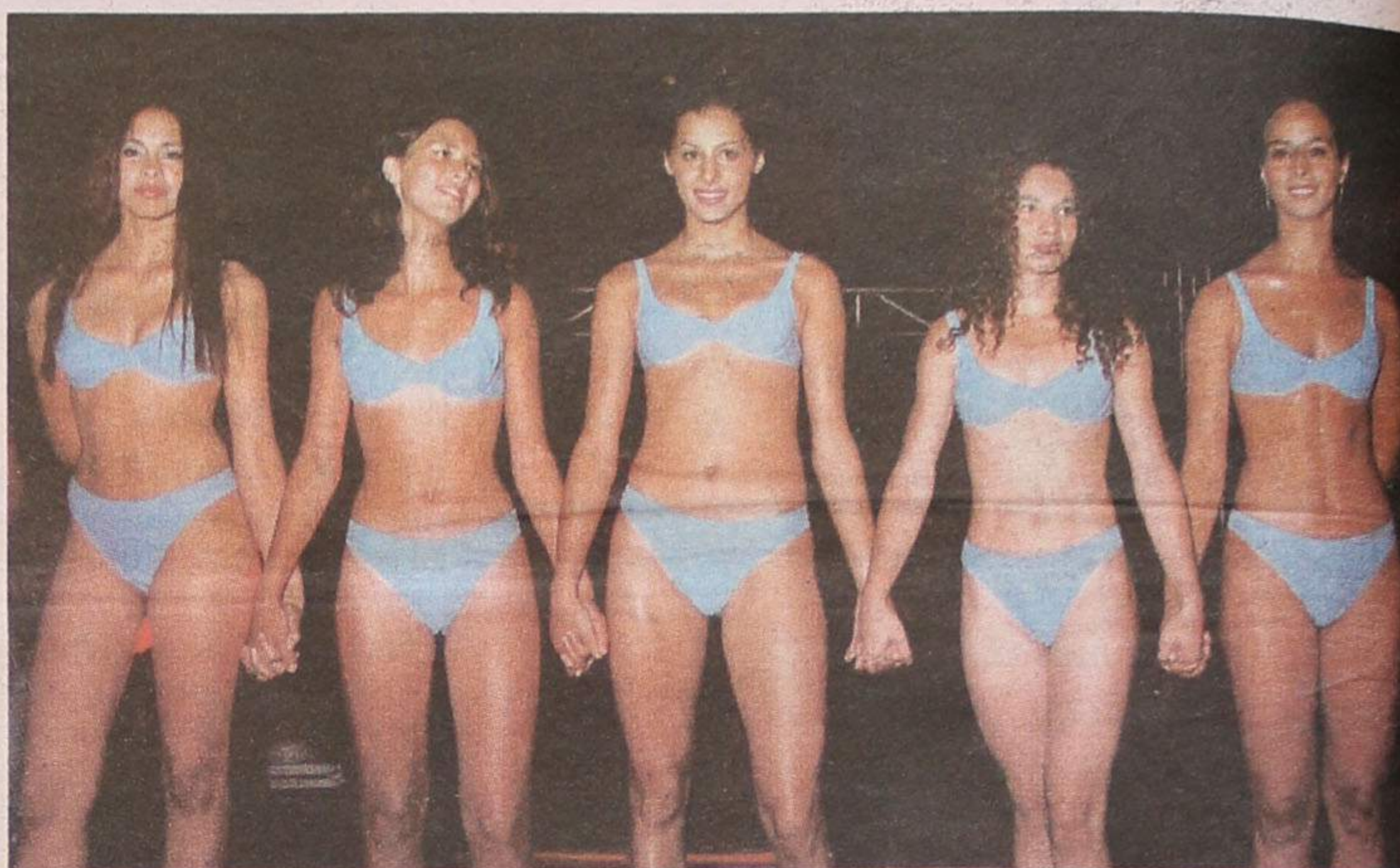

de, de entre as 18 candidatas a concurso.

Para este efeito foi organizado um espectáculo que, além de ter contado com o desfile em fato de banho e traje de noite das dezoito belezas a concurso, foi abrilhantado pela apresentação de Né Vasco e Luis Maia e contou com a presença de três grupos de dança e dos vencedores do festival da canção organizado pela mesma emissora de rádio.

Numa noite de tempe-

ratura agradável, não foi difícil às candidatas brilharem num cenário montado a pensar no jogo de luzes do palco e da escuridão da praia, levando o muito público presente a aplaudir entusiasticamente, aglomerando-se e subindo aos bancos da esplanada para melhor apreciar e julgar os atributos das candidatas.

Depois de momentos de grande emoção com o anúncio das cinco finalistas, as três vencedoras

foram anunciadas, tendo a coroa sido atribuída a uma espinhense de 17 anos - Rosália Tavares, enquanto que o título de primeira Dama de Honra foi para a paramense Patrícia Monteiro, de 14 anos e Gisela Pereira, de 16 anos, residente em S. Félix da Marinha, foi a segunda Dama de Honra. Quanto ao título de Miss Simpatia, atribuído pelas próprias candidatas, foi para Ana Sousa, de 14 anos e residente em Espinho.

Flashes

Rute Maia, de 13 anos, foi a grande vencedora de um concurso de manequins realizado numa discoteca de Vila do Conde. Na prova realizada no sábado, a jovem espinhense teve de se confrontar com 17 lindíssimas concorrentes e irá frequentar um curso de manequins como prémio da sua vitória. Rute Maia, para além de irradiar beleza, nutre de uma grande simpatia e é dotada de uma veia artística, como grande parte da sua família. Acrescente-se que já dançou flamenco no programa televisivo da SIC (Big Show Sic) e tem participado, com regularidade, na Noite dos Artistas de Espinho. Bravo!

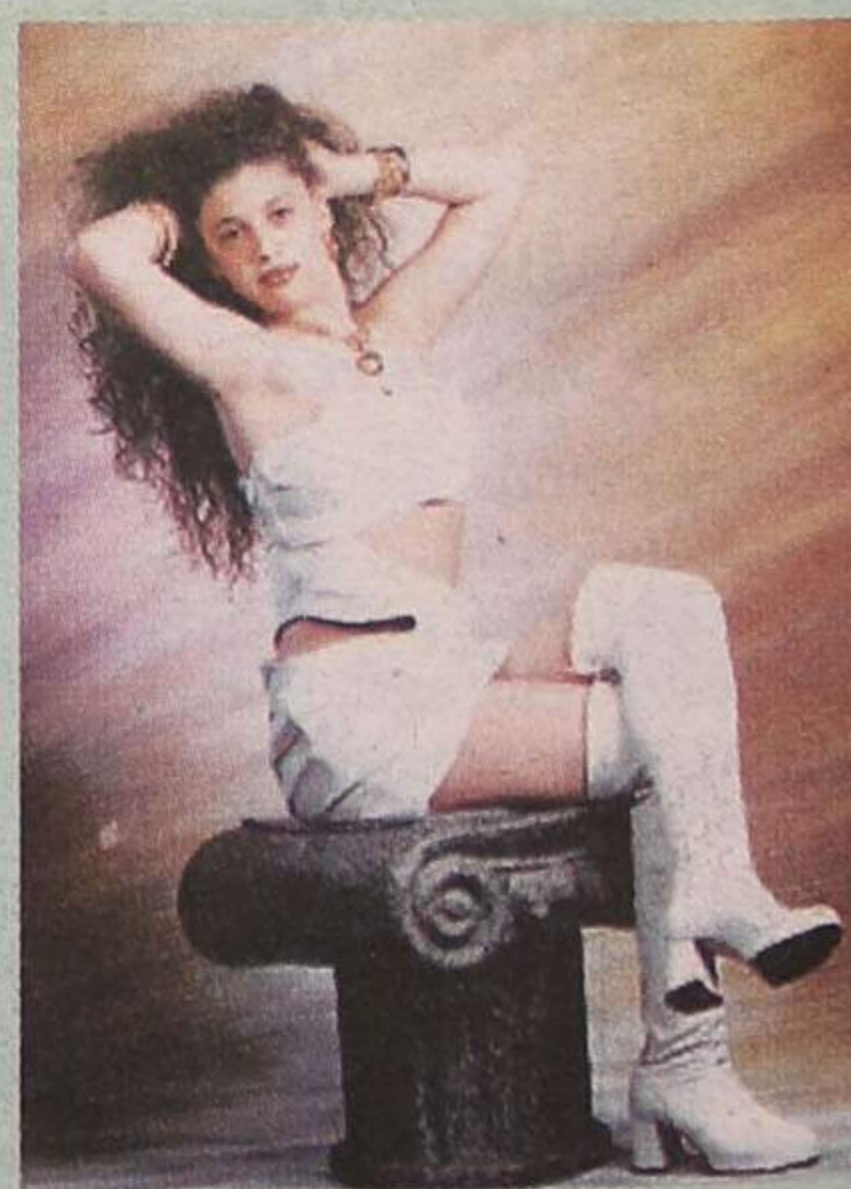

CASINO ESPINHO

O CÍRCULO

e muito mais...

Diariamente:
Jantar com Espectáculo desde
4500\$00 p.p.

Sextas-feiras:
Jantar Buffet com Espectáculo
desde 5.500\$00 p.p.

Informações e Reservas
(02) 733 55 00

CASINO ESPINHO
SOLYEFE

Os Melhores Momentos