

DEFESA DE ESPINHO



APARTADO 39
4501 ESPINHO CODEX
PORTE PAGO
ANO 68 • NÚMERO 3520
16 SETEMBRO 1999
PREÇO: 120\$00 (IVA incluído)

DIRECTOR: LÚCIO ALBERTO



SEMANÁRIO



FUNDADOR: BENJAMIM COSTA DIAS



Onda de solidariedade em volta de Timor



Fotos VÍTOR LANCHÁ

Voleibol dos tigres com sete caras novas repete discurso

“Fazer melhor do que na época passada

A equipa sénior do voleibol de Espinho reforçou-se com sete novas caras para enfrentar um Castelo da Maia que tem “a melhor equipa de sempre” e tentar enquadrar-se num novo sistema de pontuação que, segundo Ilídio Ramos “descaracteriza a modalidade”. Apesar de tudo o tom na altura da apresentação da equipa era de optimismo e os objectivos passam por defender os títulos nacionais conquistados e melhorar a 11.ª posição do ranking internacional.



Sandra Soares (texto)
Lúcia Pereira (fotos)

A apresentação da equipa sénior de voleibol do Espinho ocorreu na passada segunda-feira, no Hotel PraiaGolfe, num ambiente de tranquilidade e confiança apesar das alterações que o Campeonato irá sofrer, nesta época e da saída forçada de dois jogadores para o maior adversário.

No ano passado o Espinho foi um dos primeiros pentacampeões nacionais, além de ter conquistado a Taça de Portugal e a Supertaça e, pela primeira vez, na história do voleibol nacional, ter alcançado a fase regular da Liga dos Campeões.

Com tantos títulos conquistados, Ilídio Ra-

mos, o técnico espinhense, sabe que não será fácil “defender aquilo que foi conquistado, aliás a cada ano que passa esse objectivo é mais difícil de alcançar, uma vez que os adversários se reforçam muito”. Exemplo disso é o Castelo da Maia que veio buscar dois importantes jogadores ao conjunto espinhense, formando a sua “melhor equipa de sempre”.

Na presente época, existe uma situação que poderá influenciar os resultados, o novo sistema de pontuação que vai privilegiar as equipas que se adaptarem com maior facilidade e mais rapidamente, mas que por enquanto é uma incógnita, mesmo para o Espinho que já disputou sete jogos, para Liga dos Campeões, com o

novo modelo.

Ilídio Ramos não esconde que é contra este novo sistema de jogo, que para ele descaracteriza completamente a modalidade. “Este é um esquema que não professo, pois transforma o voleibol num outro jogo, completamente diferente. Desaparecem factores que antes eram decisivos, como a resistência dos atletas à fadiga física e psicológica, a pressão competitiva também é menor, embora não pareça. O voleibol deixa de ser uma modalidade em que o tempo fazia mossas”, justifica.

Colmatar saídas com atletas de valor

O técnico espinhense reconhece que as sete

caras novas no plantel vêm alterar a forma de jogar da equipa, mas acredita que conseguiu formar um plantel forte. “É evidente que as saídas, não sendo desejadas são sempre mais difíceis de colmatar, mas tivemos de as aceitar, rectificando e compondo o plantel. Eu espero que os reforços tragam mais valias para que o Espinho possa, colectivamente, render mais. Desde que os atletas se integrem na equipa, o Espinho vai apresentar-se forte, ambicioso e com condições para ganhar”.

Aliás, Fernando Rocha, presidente do clube é peremptório: “A nossa missão é fazer melhor do que na época passada e o resto virá

Moschino
Donna Karen
Armani
Trussardi
Grant
Versace
Simonetta
Timberland
Burberrys
Monnalisa
Lacoste



Caramella

É com muito carinho
que anunciamos a abertura
da nova estação

Caramella - Comércio e Representação de Artigos de Moda, Lda.
RUA 18 N.º 729 - 4500 ESPINHO - TELEF. 02 - 732 03 99

Cristian Dior
Calvin Klein
Betsy
Elle
Guess
Buddy Gang
Naf-Naf
Yves Saint
Laurent
Kenzo

ESPINHO Centro

<p>T1 16.300 c.</p> <ul style="list-style-type: none"> • Banheira Hidromassagem • Condomínio Privado • Acabamentos 1.ª Qualidade <p style="text-align: right; font-size: small;">(022023-A)</p>	<p>T3 25.500 c.</p> <ul style="list-style-type: none"> • Garagem Individual • Roupeiros Embutidos • EXCELENTE <p style="text-align: right; font-size: small;">(078376-A)</p>
<p>T2 24.550 c.</p> <ul style="list-style-type: none"> • Aquecimento Central • Cozinha toda Equipada <p style="text-align: right; font-size: small;">(035103-A)</p>	<p style="text-align: center;">MORADIA</p> <p style="text-align: center;">VISTAS DE MAR</p> <p style="text-align: center;">Só 30.000 c.</p> <p style="text-align: right; font-size: small;">(051284-A)</p>

Comercialização

GRUPO RÉPLICA c Um

SOC. DE MEDIAÇÃO IMOBILIÁRIA, LDA. REAL ESTAR

Tel.: 02 - 731 32 63

Lic. AMI - 2401

por acréscimo, já que o naipe dos nossos jogadores tem muito valor, são os melhores a nível nacional e alguns dos melhores a nível mundial".

Quando à Liga dos Campeões, os objectivos passam por atingir a fase regular, porém este ano as coisas não estão fáceis já que a eliminação, a disputar já em Dezembro é contra o Zagreb, "uma equipa que não será fácil de ultrapassar". No entanto, "o que se pretende é melhorar o 11.º lugar no ranking conquistado no ano passado, apostando no colectivo, no espírito de grupo e na mistica do clube", como refere Ilídio Ramos.

A equipa do Espinho, com os reforços e a sua participação na Liga dos Campeões, vai fazer um grande esforço, mas o presidente lembra que a situação não poderia ser diferente já que "o voleibol é a modalidade rainha do Sporting Clube de Espinho, até porque é a única que nos dá êxitos e por isso nunca

poderíamos baixar o nível".

O responsável também sublinha que "um grande esforço financeiro fez o Castelo da Maia que para nos vir buscar dois jogadores os teve de pagar a peso de ouro, realmente eram dois jogadores importantes, mas só fazem falta os que cá estão. O orçamento, dentro da linha que foi estabelecida, está extremamente equilibrado e também não pode fugir disso pois não há patrocinadores, nem verbas que permitam um maior volume de investimento no voleibol.

O início da competição começa, para os tigrés, já este fim-de-semana com o Torneio da Cidade de Espinho, em ano de centenário. Neste evento, além da equipa da casa, participam o Benfica, o Leixões e o outro clube espinhense, a Académica e o programa é o seguinte: Sexta-feira - Ac. Espinho-Leixões (17 horas), Sp. Espinho-Benfica (21 horas); sábado - apuramento do 3.º e 4.º lugares (15 horas); final (17 horas).



Nome	Idade	Altura	Clube anterior	Nacionalidade
Alexandre Castro	19	1,94	Sp. Espinho (júnior)	Português
Manuel Silva	25	1,90	Sória (Esp.)	Português
Horst Schoberl	33	2,00	Sp. Espinho	Romeno
Alexandre Afonso	31	1,90	Sp. Espinho	Português
Filipe Vitó	35	1,98	Sp. Espinho	Português
Miguel Soares	30	1,94	Sp. Espinho	Português
Miguel Maia	28	1,80	Sp. Espinho	Português
João Brenha	29	1,93	Sp. Espinho	Português
Hugo Ribeiro	21	1,82	Sp. Espinho	Português
José Pedrosa	28	1,96	Sp. Espinho	Português
Alexander Grazietti	27	2,10	Ferrara (Ita.)	Italiano
Gonçalo Sapage	17	1,90	Ac. Espinho (júnior)	Português
Maurício Cavalcanti	33	1,95	Sp. Espinho	Português
Fábio Marcelino	26	1,96	Cop. Santo André	Brasileiro
José Carlos Teixeira	35	1,82	Nacional	Português
Nilson Júnior	34	1,88	Nacional	Português

Presidente: Fernando Rocha; **Vice-presidente:** Sérgio Rocha; **Director:** José Manuel Ribeiro; **Treinador:** Ilídio Ramos; **Treinador Adjunto:** Carlos Maia

ESPINHO

INFORMÁTICA, LDA

TABELA PVP SETEMBRO 1999 * IVA INCLUÍDO

SEDE

Rua 18, N° 1048
4500 Espinho
Tel. 02- 7319088 FAX 02 - 7348892

FILIAL

Rua Bonitos de Amorim, N° 445
4405 Póvoa de Varzim
Tel. 052-619385 FAX 052-619385

Especial - Movie Pack Costa Verde

MOVIE PACK - Kit DVD ROM / Sound Blaster Live Value
Colunas Sound Blaster 4 Point Surround 1000

Na compra de um computador equipado com o Movie Pack :



Galerias S. Pedro
Rua 23, 174 - Loja F
4500 Espinho
Tel. 02 - 7348467

Crédito 5 filmes DVD

CELERON 128

400 Mhz

Motherboard ZX até 466 MHz
64 Mb SDRAM
4.3 Gb Disco rígido
Monitor 15" Digital
VGA 4 MB AGP
CD-ROM 44X
Placa de som 16 bits
Colunas 200 Watts
Teclado + Rato + Tapete

160.000\$00

C/ IMPRESSORA
Epson stylus 640

195.000\$00

DIFERENÇAS

Celeron 433 Mhz	5.600\$00
Celeron 466 Mhz	11.700\$00
128 MB SDRAM	28.000\$00
Colunas 200 Watts	1.500\$00
Disco 6.4 GB	2.900\$00
Disco 8.4 GB	6.900\$00
Riva TNT 16MB OEM	12.500\$00
Monitor 17" Digital	19.000\$00
Movie Pack	75.000\$00

PENTIUM II

400 Mhz

Motherboard ZX até 550 Mhz
64 Mb SDRAM
6.4 Gb Disco rígido
Monitor 15" Digital
VGA 8 MB AGP
CD-ROM 44X
Placa de som 16 bits
Colunas 200 Watts
Teclado + Rato + Tapete

187.000\$00

C/ IMPRESSORA
Epson stylus 640

222.000\$00

DIFERENÇAS

128 MB SDRAM	28.000\$00
Colunas C/ Subwoofer	8.000\$00
Disco 8.4 GB	4.000\$00
Disco 10.1 GB	8.900\$00
Disco 13 GB	12.000\$00
Riva TNT 16MB OEM	8.800\$00
Riva TNT II 32MB OEM	14.500\$00
Monitor 17" Digital	19.000\$00
Movie Pack	73.000\$00

AMD K6 II

400 Mhz

Motherboard MPV3 1 MB Cache
64 Mb SDRAM
4.3 Gb Disco rígido
Monitor 15" Digital
VGA 8 MB AGP
CD-ROM 44X
Placa de som 16 bits
Colunas 200 Watts
Teclado + Rato + Tapete

160.000\$00

C/ IMPRESSORA
Epson stylus 640

195.000\$00

DIFERENÇAS

AMD K6 II 450 Mhz	4.500\$00
AMD K6 III 400 Mhz	19.000\$00
AMD K6 III 450 Mhz	34.000\$00
128 MB SDRAM	28.000\$00
Colunas C/ Subwoofer	8.000\$00
Disco 6.4 GB	2.900\$00
Disco 8.4 GB	6.900\$00
Riva TNT 16MB OEM	8.800\$00
Monitor 17" Digital	19.000\$00
Movie Pack	73.000\$00

PENTIUM III

450 Mhz

Motherboard ZX até 550 Mhz
64 Mb SDRAM
10.1 Gb Disco rígido
Monitor 15" Digital
VGA 8 MB AGP
CD-ROM 44X
Placa de som SB AWE 128 PCI
Colunas 200 Watts
Teclado + Rato + Tapete

209.000\$00

DIFERENÇAS

Pentium III 500 Mhz	22.500\$00
Pentium III 550 Mhz	92.500\$00
128 MB SDRAM	28.000\$00
Riva TNT 16MB OEM	8.800\$00
Riva TNT II 32MB OEM	14.500\$00
Monitor 17" Digital	19.000\$00
Movie Pack	69.900\$00

OFERTAS

Na compra do PC recebe ainda:

- 1 - CD do Panda Anti-virus
- 1 - Caixa de Disquetes

- 1 - Resma de Papel

IMPRESSORAS DE
QUALIDADE



EPSON

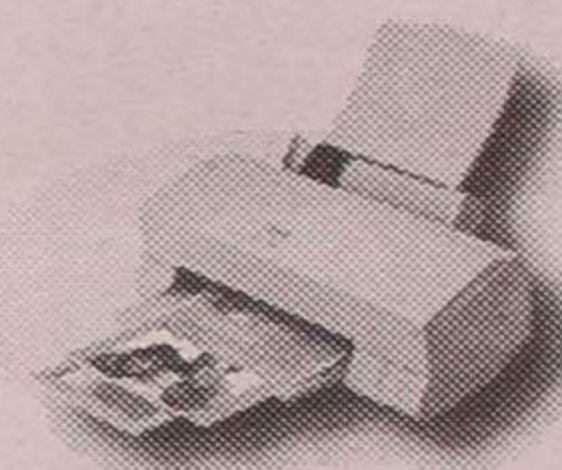

Epson stylus 640

35.000\$00

Epson stylus 740

55.000\$00

Semanário Registrado na Direcção-Geral de Comunicação Social sob o n.º 41/37

DEFESA DE ESPINHO

Fundado em 27/Março/1932

PROPRIEDADE

EMPEP - Empresa de Publicidade de Espinho, Lda.

Matriculada na Conservatória do Registo Comercial de Espinho sob o n.º 59, folhas 30 do livro C-1 Capital Social 1.040.000\$00

Direcção

Lúcio Alberto

Redacção

Manuel Proença
Sandra Soares

Colaboradores

- Alberto Monteiro
- Alexandra Nunes
- António Duarte Estêvão
- António Regedor
- Benjamim Rodrigues da Silva
- Carlos Salvador (fotografia)
- Dagmar Lourenço (Brasil)
- Dolores Silva (fotografia)
- Elísio Baptista (Brasil)
- Fabiana Almeida (fotografia)
- Gomes Amaro
- José de Abreu
- José Curral
- José Domingues
- Liliana Neves
- Lúcia Pereira (fotografia)
- Maria Fernanda Barroca
- Maria Helena Vasconcelos
- Napoleão Guerra
- Paulo Malheiro
- Vítor Lancha (fotografia)

Departamento de Produção

António Guerra

Publicidade

Joaquim Natário

Secretaria de Administração e Redacção

Cristina Fonseca
Fernanda Oliveira

Serviços Administrativos e Publicidade

Rua 26, N.º 601 - 2.º Esq.
Apartado, 39 - 4501 ESPINHO Codex
Telef / Fax 02 - 734 15 25

Departamento de Redacção

Rua 26, N.º 601 - 2.º Esq.
Apartado, 39 - 4501 ESPINHO Codex
Telef. 02 - 731 20 19 - 731 92 61

Impressão

NAVEPRINTER
- Indústria Gráfica do Norte, SA
E.N. 14 (km 7,05)
Apartado 121 - 4471 MAIA Codex
Tels. 941 10 85; 948 56 31 e 948 55 64
Fax 941 10 84

Tiragem média

4.000 exemplares
Depósito Legal n.º 1604/83

Os textos (e ilustrações) de Opinião publicados nesta edição são da inteira responsabilidade dos seus autores, não vinculando, directa ou indirectamente, o cariz editorial e informativo deste jornal.

Finalmente a Indonésia foi obrigada a assumir que se tinha esquivado às responsabilidades que lhe foram confiadas pelo Mundo através do acordo assinado em Nova Iorque com Portugal, sobre o processo de Timor-Leste. O presidente indonésio, com um *colete de forças* vestido, em pleno domingo, anunciou, não só a autorização de uma intervenção militar da ONU em Timor Lorosae com um intuito de restabelecer a ordem e a paz, mas também a permissão para uma ajuda humanitária às populações refugiadas nas

montanhas.

No rosto do presidente Habibie notava-se uma *felicidade* e uma *alegria* forçadas. No semblante de todos os outros elementos do Governo indonésio, o orgulho ferido. Alatas, o ministro que permaneceu do anterior regime, estava

Editorial

Semblantes hipócritas!

cabisbaixo e Wiranto, o super-general, disfarçava a vergonha que sentia na sua alma.

Muito nos orgulha, a nós, portugueses, aqueles que desde a primeira hora estiveram do nosso lado - do lado do povo timorense. Outros houve, que tardia-

mente assumiram posições de força. Fizeram-no pressionados pelas imagens e relatos das atrocidades cometidas pelos militares indonésios em território que nunca, por direito, lhes pertencera.

Não podemos acreditar na boa-fé de quem só atra-

vés de sanções económicas e militares reconhece o direito aos valores humanos e o respeito pelos direitos do ser humano.

No presente momento, a hora não é para esquecer tudo o que até agora se passou. Não é para comemorar vitórias, mas para dar as mãos e ajudar um povo em sofrimento.

A cidade de Espinho deu provas da sua solidariedade e, certamente, na prática dará todo o seu apoio a iniciativas que um pouco por todo o lado irão surgir.

Manuel Proença

Em 30 de Março do ano em curso entregamos, na Câmara Municipal de Espinho, um abaixo assinado por 19 moradores a pedir a reparação de um muro e desabamento na rua frente ao n.º 78 Rua da Cavada Velha. A Câmara nada reparou, os perigos começam a acontecer pelo péssimo estado das ruas, os carros que por ali passam são obrigados a se desviar dos buracos e há dias foram contra a minha viatura. Pedimos para a Câmara reparar os buracos da Rua da Aldeia Nova e Cavada Velha para que não hajam mais acidentes como têm ocorrido até aqui.

Fernando Manuel da Conceição Moreira (Anta)



DE vende-se na Papeleria Giz (Rua 19)

MICHELIN HANKOOK
AUTO PNEUS DE ESPINHO
ALINHAMENTOS - EQUILIBRAGENS - PNEUS NOVOS - JANTES ESPECIAIS - ALARMES - RÁDIOS - ELECTRICIDADE AUTO
Rua 26 n.º 428 (ângulo da Rua 15) • 4500 ESPINHO • Telef./Fax: 02 - 732 10 74
GOODYEAR MARSHAL UNIROYAL FONDMETAL ALARM

ELVIRA SILVA
Especialista de Dermatologia Venereologia (Doenças da Pele)
CONSULTÓRIO: Rua 11, n.º 746 • Telef. 734 34 67

Curso de PROGRAMAÇÃO EM VISUAL BASIC
Este curso habilita os alunos a trabalhar com os programas EXCEL, ACCES e VISUAL BASIC FOR APPLICATIONS. Habilita também a programar em Visual Basic.
É gratuito, confere direito a subsídio de refeição e funciona em horário pós-laboral, sendo apoiado pelo FSE/Programa PESSOA.
Inscrições:
INFOELECTRO
Rua 16 n.º 687 (ângulo Rua 23)
4500 Espinho
Telf.: 02/731 45 07
Fax: 02/731 91 48
Centro Formação/Externato
Rua 19 n.º 769
4500 Espinho
Telf.: 02/734 14 68
Fax: 02/734 14 68

HOTEL CANINO
Escola de Treinos
OBEDIÊNCIA • GUARDA PROTECÇÃO
SE VAI DE FÉRIAS FAÇA JÁ A SUA RESERVA
Rua do Lavrador, n.º 47 - Cardielos - Rio Meão
4520 Sta. Maria da Feira • Telef. (056) 784005 - Telem. 0931 - 4865752

DR. ILÍDIO D'OLIVEIRA SANTOS
MÉDICO DENTISTA
Implantes / Ortodontia Fixa / Prótese Fixa
Consultórios:
- Rua 16 (Esquina Rua 19), n.º 545-1.º Dt.º - Espinho - Telef. 7342931
- Rua Júlio Dinis, 748 - 4.º Esq.º - Sala 413 - Porto - Telef. 6007175
- Rua Manuel Alves de Sá, 15 G - 4400-494 V.N. Gaia - Telef. 02-7118661 / 7118642
Acordo com as entidades: ACASA; CGD; ADSE



Ó minha abençoada!...

*Espinho, no teu lindo aniversário,
Mostraste a rica traça do passado,
E dentro do teu belo relicário,
Cem anos de tesouro acumulado!...
Brilharam as estrelas, no cenário
Montado à beira-mar e ao sol dourado,
E as ondas com champanhe e muita espuma
Beijaram tuas praias, uma a uma!...*



Espinho, depois de terem sido recordados os fundadores do nosso concelho, bem dignos de que sejam perpetuados os seus nomes num monumento de gratidão.

Está de parabéns o Presidente José Mota e todo o Executivo da Câmara, por se ter erguido mais uma marco inesquecível na memória de todos nós!...

Será de toda a justiça um reconhecimento especial para o senhor Primeiro-Ministro e a todos os membros do Governo que o acompanharam.

Espinho foi e continuará a ser uma terra de livres opções e um arco-íris de todas as matizes partidárias.

Com os ventos da democracia e da liberdade, agora é vulgar ver-se fulgentes estrelas de todos os quadrantes, no céu de Espinho, que, surgindo isoladas ou em constelações, darão sempre brilho ao nosso encantamento e iluminam, para que se eliminem as nossas mais constantes preocupações.

Espinho!... Cem anos!...

É para mim gratificante emoção já contar setenta anos a venerar a bandeira da nossa cidade que tem dois encantadores golfinhos de olhos bem abertos, símbolo da *minha abençoada!*

António Duarte Estêvão

constituída, na sua maioria, por dedicados espinhenses, encheu a nossa varanda sobre o mar, provocou lotação esgotada na célebre sala de visitas, a minha querida Rua Dezanove, e fez rebentar pelas costuras o Largo Dr. José Salvador, o nosso belo e luminoso *salão nobre* dos grandes acontecimentos!...

Entretanto, tudo foi fácil e maravilhoso, porque foi bonito ver-se paraquedistas com bandeiras que nos encham o coração, homem-estátua figurando o Deus do Mar, justas homenagens a gente de Espinho, e muitos convidados, ilustres convidados que quiseram estar presentes na nossa festa.

Foi, depois, imensamente grato ouvir-se da boca de António Guterres que a nossa cidade é uma das mais aprazíveis do país, e que a considera um verdadeiro símbolo de bem-estar, com perspectivas de futuro empolgantes.

E foi igualmente bom, ouvir-se a reafirmação das promessas de que se concretizarão os nossos legítimos anseios, tais como o enterramento da linha férrea e acessibilidades que estejam à altura do nosso desenvolvimento.

Também não deixou de ser agradável saborear o bolo do centenário e brindar com champanhe por

Ó minha abençoada!... Era assim que dizia, em nossa casa, a simpática vareira, diminuindo os decibéis do pregão e tornando melodiosa a voz, na mira de vender o seu peixe!...

Eu vou parafrasear a castiça vareira, não para vender o meu peixe, mas sim, para justificar que as palavras simples têm uma mar de reflexão e muitas marés de sinceridade!

De Espinho poderá dizer-se que foi sempre uma terra abençoada pelos céus e bem lembrada pelo Criador que a plantou à beira-mar!... Também o foi por homens talentosos, por sacrificados trabalhadores na terra e no mar e por inspirados artistas que a transformaram, ano após ano, numa urbe diferente e conhecida no mundo, onde apetece viver ou voltar para reviver os seus atractivos e encantos.

Acontece que o concelho da *nossa abençoada* fez cem anos. Não vou fazer a cobertura noticiosa do acontecimento desse grande dia, mas ao de leve, insiste o meu coração de espinhense que exulte o meu contentamento.

O dia 24 de Agosto de 1999 passou a ser uma data histórica e, por tal motivo, a erosão do tempo vai ter muita dificuldade em apagá-la.

Autêntica multidão

Trabalhos do Orfeão voltam ao ritmo normal



ra, relações essas que remontam há quase 30 anos(!), pedem para dar-lhe "recados" sobre determinados problemas.

Como tenho dito, o meu objectivo não é esse e, por isso, não o faço. Até nem o culpo no que houve de menos bem, quanto aos medalhados, mas sim à equipa que os propôs, que não sabia da verdade dos factos e, por isso, lavrou em erro. Entre estes, está a atribuição das medalhas aos representantes do Folclore no nosso Concelho.

Sobre este assunto, vou-me pronunciar, profundamente, no próximo "DE", porque estou bem "por dentro" do que foi a "explosão folclórica" no nosso Concelho; o que sucedeu no 2º. Festival Folclórico de Paramos, coincidentemente com uma apresentação folclórica no Senhor do Calvário em Silvalde, etc., etc..

Quanto à atribuição das restantes medalhas, não me quero pronunciar. Que o faça quem acha que estiveram mal atribuídas; e, se não tiverem coragem para o fazer pessoalmente, que escrevam.

No que toca ao Orfeão, não estou triste ou desiludido. É que esta Benemérita Colectividade possui, orgulhosamente, não só um dos raros galardões da nossa Cidade - a Medalha de Prata - mas ainda a Medalha de Cavaleiro da Ordem de Benemerência, este um dos mais altos galardões nacionais e que, por certo, lhe foi atribuído pelos méritos que teve, a nível nacional, méritos esses, aliás algo esquecidos por quem tinha o dever de não esquecer!

No Orfeão de Espinho, depois dum pequenas férias, os trabalhos voltaram ao seu ritmo normal. Assim:

- No dia 1 do mês corrente, o Grupo Coral voltou aos trabalhos, com vista à preparação do próximo Encontro de Coros que, segundo me é dado saber, será impreterivelmente no dia 25 deste mês, e será integrado nas Festas da Cidade, vulgo Festas de Nossa Senhora da Ajuda.

Não estiveram muitos elementos (menos de duas dezenas) e pelo que ouvi, no referido dia 25 vão faltar elementos, por causa de outros compromissos.

É pena que não estejam presentes todos os coralistas. Trata-se da maior manifestação polifónica da colectividade, quicá da cidade, ao longo do ano, e seria bom a presença de todos, porque todos não são demais.

Faço um apelo: Não será possível dar-se um jeitinho, no sentido de se fazer um esforço para estar presente, nesse dia, o maior número possível de elementos? Aqui deixo o apelo!

Quanto ao Rancho Juvenil, quase não teve férias, isto é, no recomeço dos trabalhos, a Direcção resolveu fazer um acampamento junto às belas instalações do Centro Recreativo e Cultural do Silveiro, onde estiveram, além do presidente da Direcção, 23 elementos todos jovens, cinco dos quais também dirigentes.

O objectivo - segundo fui informado - era o maior estreitamento das relações entre todos, objectivo esse que foi atingido, depois do primeiro dia de impacto. Viveu-se em grupo, com tarefas destinadas, feitas rotativamente, analisando-se, posteriormente, o que tinha corrido menos bem, para ser corrigido.

Foi uma jornada, muito benéfica, a continuar pelos ensaios.

Mas o Orfeão de Espinho não tem somente estas duas secções, quicá as mais representativas dos últimos anos. Tem ainda o teatro, que em tempos passados foi de muita valia.

Ora, tem peças de teatro; tem ensaiador; tem jovens talentosos e alguns antigos com experiência ... porque não há que lançar mãos à obra, e avançar com a reactivação desta secção?!

Aqui também fica a lembrança!

Atribuições das medalhas

Voltemos, então, às atribuições das medalhas:

Como dizia, logo que cheguei alguns amigos vieram ter comigo, chamando-me a atenção para alguns assuntos, entre os quais as atribuições de medalhas no Centenário do nosso Concelho. E porque sabem (nunca o escondi, mesmo publicamente) das boas relações de amizade entre mim e o actual presidente da Câmara

ALUGA-SE ou VENDE-SE

ESTABELECIMENTO - C/ 100 m2 de área + 50 de cave e 60 de logradouro. Rua 30 n.º 600.

T2 - 110 m2, acabamentos de luxo. 19.000 c. Pronto a entregar.

T2 - 108 m2. 15.500 c. Prazo de entrega: 12 meses.

LOJA - 100 m2 - Cave - 80 m2 - 120.000\$00/mês

Aluga-se GARAGEM - Rua 19 c/ 15 m2 - 12.500\$00

Telef. 734 03 25 - 7330730 • Fax 733 07 39

CLÍNICA DE MEDICINA DENTÁRIA

Acordos com : PSP, ACASA, CGD, EDP, SAMS, PHILIPS

Dr. Jorge Pacheco

ORTOPANTOMOGRÁFIA, TELERRADIOGRÁFIA, IMPLANTOLOGIA, ORTODONTIA (fixa e removível), PRÓTESE (fixa e removível)

Rua 8 n.º 381-1.º • 4500 ESPINHO • Telef. 7342718

T3 - ESPINHO

Rua 19/24 v/ a sul

Óptimas vistas, elevador, aquec. central, arrumos, vidros duplos, garagem...

(Trata o próprio)

Tel. 733 52 00 • 0936 236 77 57

Brutal negligência



No passado dia 27 de Agosto, chegou à Estação da CP desta cidade no comboio Intercidades das 21h07, procedente de Lisboa, uma senhora de 89 anos que tinha no cais de desembarque os seus familiares que a ajudariam na recepção da bagagem e na descida da carruagem, dado que a sua avançada idade não lhe permitia fazê-lo sozinho e muito menos rapidamente.

Por incrível que pareça e espanto dos referidos familiares e demais pessoas que se encontravam no cais, apesar de avisado o funcionário da CP para o facto de a senhora estar ainda no degrau da carruagem, resolveu ignorar o facto e deu partida ao comboio, pelo que a porta automática só não a precipitou para a gare porque pessoas dentro do comboio apercebendo-se do desastre iminente puxaram a anciã para dentro da carruagem.

Indignados com o que presenciaram os familiares dirigiram-se ao referido funcionário no sentido de lhe pedir explicações para o que acabava de ocorrer, não recebendo da parte deste qualquer explicação, submetendo-se a um mutismo completo. Em face

disto foi solicitada a presença do chefe da estação, o qual também se divorciou totalmente da situação refugiando-se no seu gabinete.

Então, dado que a senhora seguia para Gaia certamente perturbada com o acontecido, insistiu-se com o chefe para que entrasse em contacto com a referida estação no sentido de explicar a situação ocorrida e ter alguém da CP que ajudasse a senhora à chegada e a orientasse tornando menos traumatizante este triste incidente.

Perante este pedido que seria o mínimo que se poderia fazer para amenizar a situação, o chefe da estação recusou-se a fazê-lo, pelo que não havendo mais ninguém a quem recorrer foi em última análise pedida ajuda aos funcionários da bilheteira, os quais também se recusaram, invocando que desconheciam o número da estação de Vila Nova de Gaia.

Perante toda esta manifestação de incúria e acima de tudo de desumanidade, pois estava em causa a segurança de uma pessoa idosa, com todos os problemas de saúde e não só, inerentes à sua avançada idade, nada mais restava no momento que

não fosse pedir o livro de reclamações para nele registar este incrível e triste caso, mas também aí foi de balde a solicitação porque a resposta foi de que a estação não possuía livro de reclamações.

Em face de tudo isto não restou aos familiares outra alternativa que não fosse pedir aos serviços de informações da Portugal Telecom o número do telefone de estação de Vila Nova de Gaia e entrar em contacto com o respectivo chefe no sentido de providenciar para que fosse recambiada para Espinho no primeiro comboio a idosa senhora, o que foi feito.

Não obstante neste momento já ter sido feita a respectiva reclamação nos serviços competentes da CP, serão accionados processos judiciais aos funcionários intervenientes, se não forem dadas explicações que se considerem minimamente aceitáveis e o assumir da negligência ocorrida, porque não podem ser caladas situações como esta, em que se põe em perigo gratuitamente e sem o mínimo sinal de humanismo, a vida de uma pessoa.

Vítor Godinho
(Espinho)

Panorama lastimável

Venho junto de todos vós, independentemente da cor partidária, fazer uma análise serena e sintética, porque muito havia para dizer sobre o que se passa no nosso Concelho, no que diz respeito à política de juventude.

Podemos começar pelo capítulo da habitação: estão finalmente em construção alguns fogos a preço, dito, "acessível para jovens"; quantos poderão, contudo, pagar mesmo assim 14 mil contos, por um T2, com trabalho precário e os salários que, num jovem casal, muitas vezes não ultrapassa 200 contos por mês? E quem não pode comprar? Onde estão as habitações de aluguer a preço compatível e em quantidade, prometidas?

O panorama é lastimável!

Queremos mais habitações, em termos camarários, a menor custo! No tocante a empregos estamos conversados; estudamos para quê?

Formamo-nos para quê? E quem não consegue terminar os estudos?

Qual o futuro profissional para a juventude? Para o trabalhador jovem em geral? Onde estão os empregos prometidos? Na Câmara? Isso é só para alguns!

No desporto tivemos e temos ótimos representantes de Espinho.

Em todos os tempos a juventude espinhense ombreou com os melhores nacionais e estrangeiros, como o António Leitão. Mas o futuro? Quando se retirarem o Maia e o Brenha, ficará o Pedro Leão e...

O desporto para jovens não é potencialmente aproveitado.

Em Espinho, 250 dias por ano, são propícios para se praticar desporto, em ótimas condições, ao ar livre.

Façam-se campos de voleibol, futebol e andebol de praia permanentes, abram-se os courts de ténis, as piscinas, façam-se protocolos com os clubes de golfe e hipismo, acarinhem-se os clubes populares, massifique-se o desporto e lá estará a juventude a praticá-lo em todo o Concelho.

E o estádio municipal? E os campos relvados? E as pistas de tartan? Promessas...

Quanto à ocupação dos tempos livres e no sentido de proporcionar uma rentabilização dos momentos de lazer poderia apontar a falta de uma videoteca municipal com carácter didáctico-pedagógico, com horário pós-escolar/laboral e acesso gratuito. Uma ludoteca/café net com computadores ligados à Internet, a preços acessíveis, a implantar em cada freguesia. Criar espaços abertos para ensaios/acções de conjuntos musicais, teatro, dança, etc...

Promessas por concretizar, mas pelas quais nos bateremos.

Haja mais poupança, menos desperdício, mais rigor na gestão dos dinheiros públicos, humildade e sobriedade comande os destinos e deixaremos de "marcar passo".

João Torres Soares
(Presidente da Juventude Social Democrata de Espinho)

A Minha cidade está muito doente

Sou daquelas pessoas que ainda têm a sorte de poder gozar férias uma vez por ano, com a família.

Muitos anos vou para fora cá dentro, outros anos vou mesmo para fora do País.

É nessas alturas que muitas vezes posso fazer a comparação do que é realmente a nossa cidade e o nosso País.

Uma cidade que se

diz virada para o turismo, não pode receber como recebe o turista no período de Junho, Julho e Agosto.

Mal estaciona o turista, coitado, é logo confrontado com a praga da década, os arrumadores.

Cada dia que passa são mais agressivos, malcriados, perigosos, parece que nascem em cada esquina.

Como acabar com eles? Vontade política e mais

autoridade por parte de quem manda. Nunca vi isto em nenhum país que visitei, nem em muitas cidades portuguesas - o trânsito, em especial, o estacionamento.

Como quer Espinho ser uma cidade virada para o turismo se não tem parques de estacionamento suficientes para receber os milhares de pessoas na época alta do Verão?

Perdeu-se uma ocasião única de poder aumentar o estacionamento no litoral. No projecto do passeio à beira-mar, se houvesse gente inteligente no poder, com visão, tinha-se incluído um parque subterrâneo. Eram mais uns milhares de contos que se gastavam, mas de futuro a cidade iria tirar partido desse investimento. Não havendo onde estacionar as pessoas fazem-no onde calha. Quem é multado raramente volta a ser multado, porque ou muda de local ou de praia.

Tem que haver tolerância por parte da Polícia na época alta em Espinho, em

relação aos estacionamentos na zona litoral.

Quem informa a Polícia e a sensibiliza para estas situações, não é mais nem menos que o poder político.

Outra praga que se instalou na cidade na época de Verão e que de dia para dia aumenta, a olhos vistos, são os vendedores ambulantes.

Tudo quanto é passeio, esquina, rua e perto da marginal, eles aí estão. Alguém lhes chama "animação cultural", da cidade.

Não é de agora que eles ocupam essas zonas, é de há muito tempo, só que não há vontade política para acabar com tudo isto. O turista quer passear à vontade e não pode, porque quando dá conta está em cima da carga do vendedor ambulante.

Espinho só tem uma praia - a da Baía?

Onde estão os apoios a outras praias do concelho, tais como os de primeiros socorros na Rua 33 no caso de alguém se ferir, ou em Silvalde, ou em Paramos

ou na Praia Azul?

Onde estão as zonas de leitura (Biblioteca), nas praias? Onde estão os nadadores-salvadores das restantes praias? Onde estão os bares de apoio na praia de Silvalde e as casas de banho? Onde estão as zonas de lazer junto à praia de Silvalde?

Quanto tempo leva uma ambulância, em caso de emergência, a chegar a uma das nossas praias?

Quem faz diária e permanente a limpeza das praias? Em qualquer praia europeia há piquetes de limpeza permanente. A grande maioria dos nossos turistas são de Lourosa, Paços de Brandão, Silvalde, Paramos, Lamas etc.. É esta a realidade de Espinho. Cidade dos roteiros turísticos internacionais, do turismo internacional, por favor....

Disseram-me, quando se deu o 25 de Abril, que estávamos atrasados em relação à Europa 30 anos. Eu acreditei.

Disseram-me também que precisávamos, na al-

tura, de 30 anos para recuperarmos o atraso que tínhamos em relação aos países mais desenvolvidos. Eu também acreditei.

Passados quase 30 anos, olho à minha volta e digo com a mais profunda tristeza: "Não recuperamos quase nada em relação à Europa. E porque?"

Infelizmente as gerações de políticos que se formaram em Portugal e que nos governam hoje, não são, nem nunca foram, muito inteligentes.

No imaginário de alguém, Espinho é a Cidade dos Faraós. Quase tudo do mais necessário, para o cidadão comum, continua a faltar. Quando é que Espinho voltará a ser a "Rainha da Costa Verde"? Quando é que vamos recuperar o tempo perdido?

Quando?

Luís Correia
(Vogal da Assembleia de Freguesia de Silvalde pelo PSD)

Foto VÍTOR LANCHÁ



Destreza do maquinista e dos bombeiros evita o pior

Locomotiva incendei-se na estação de Espinho

Na passada semana, ao fim do dia, ocorreu um incêndio numa locomotiva proveniente da Granja. A locomotiva do comboio de mercadorias sofreu um curto circuito nos aparelhos eléctricos e começou a arder desde a Granja. A máquina veio a fumejar até Espinho, local que o maquinista achou mais apropriado para parar, de modo a facilitar o trabalho dos bombeiros. No local encontravam-se duas via-

turas e doze homens dos Voluntários de Espinho e duas viaturas e quinze homens dos Voluntários Espinhenses, os quais controlaram o fogo com espuma, no espaço de uma hora. A locomotiva esteve cerca de três horas parada, facto que impediu a circulação dos outros comboios, e posteriormente foi rebocada para o Porto para ser consertada.

Alexandra Nunes

PSP de Espinho em actividade Apreendidas 71 doses de haxixe

Na semana passada, de quinta para sexta, 18 minutos depois da meia-noite, na 109 em Silvalde, houve uma colisão de um veículo ligeiro contra uma motorizada. Maria do Carmo Gomes Leite de 32 anos, e José Rocha Maia de 42, - os ocupantes do veículo de duas rodas - ficaram feridos e foram transportados para o hospital de Espinho. Entretanto, foram transferidos para o hospital de Gaia onde estão a receber tratamento, sendo o seu estado considerado grave.

Este sábado foi detido um indivíduo de 22 anos, espinhense, solteiro, por conduzir um automóvel sem ter carta de condução. Foi constituído arguido e prestou Termo de Identidade e Residência e Notificação para comparecer no Tribunal Criminal da Pequena Instância no Porto para efeitos de julgamento em processo sumário. Ainda durante o fim-de-sema-

na foram levadas a cabo mais operações Stop e Rusga, das quais resultaram 130 fiscalizações, 13 infracções ao Código da Estrada, e 26 identificações de indivíduos de ambos os sexos por serem considerados suspeitos.

No entanto, a apreensão de droga continua mesmo a ser o "prato forte" dos últimos tempos na PSP. Na passada segunda-feira, pelas 11h35, foi detido um indivíduo de 27 anos, solteiro e desempregado residente em Espinho pela posse de três doses de cocaína, oito doses de haxixe e objectos relacionados com o consumo e tráfico de estupefacientes. No dia seguinte, foram detidos mais dois indivíduos de sexo masculino, um desempregado outro corticeiro, de 20 e 28 anos, residentes em Espinho e Moselos, respectivamente, pela posse de 71 doses de haxixe.

Alexandra Nunes

TER O ATLÂNTICO POR HORIZONTE

Como uma onda saída do Oceano que lhe dá o nome, nos limites entre V. N. de Gaia e Espinho situa-se o **EDIFÍCIO ATLÂNTICO**.

Perto de Espinho, junto às praias e à nova Esplanada.

Com uma paisagem de sonho

**ANDARES
T1, T2, T3, T4 E T4 DUPLEX
DUAS LOJAS**

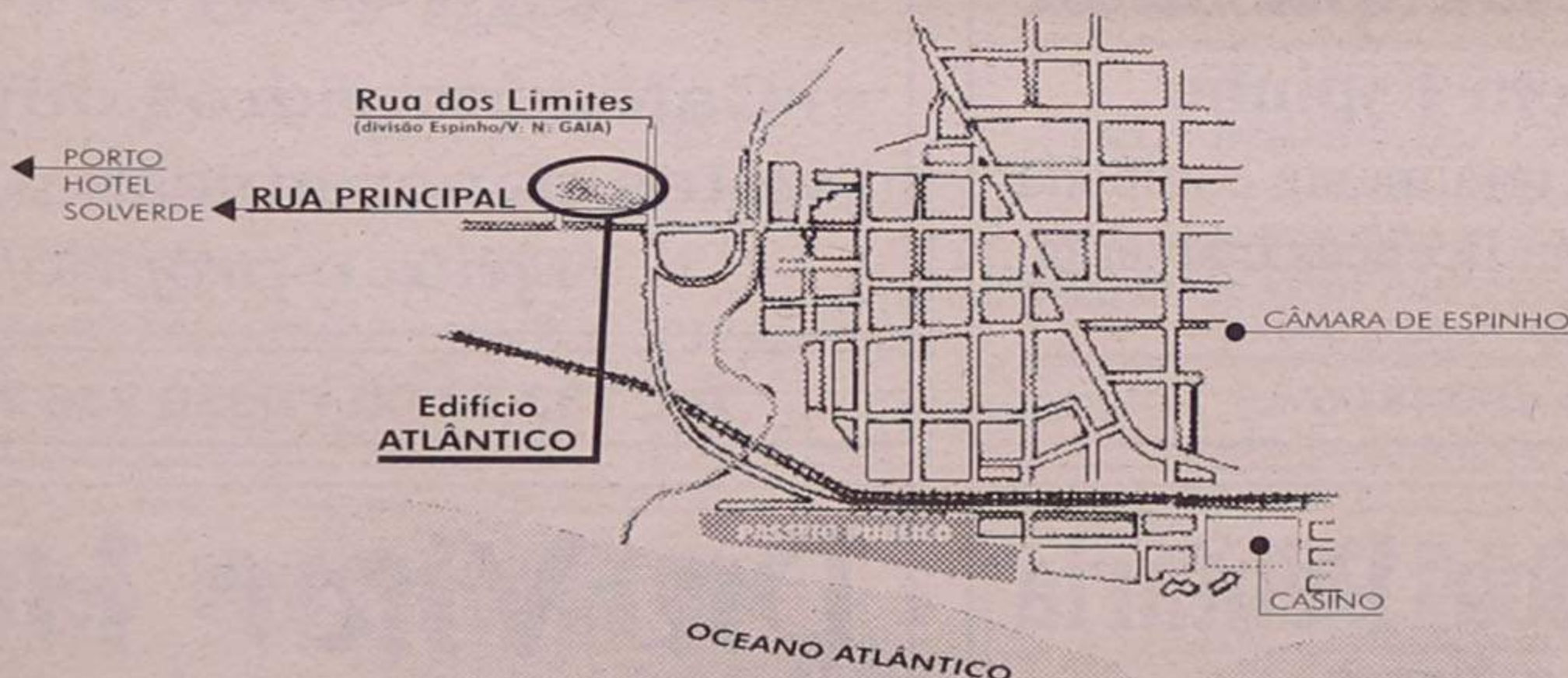

edifício
Atlântico

**PAREDES DUPLAS C/ ISOLAMENTO
TV CABO
PRÉ-AQUECIMENTO
JANELAS DUPLAS
PORTA DE SEGURANÇA BLINDADA
TODOS OS ANDARES C/ SUITE
SALA DE CONDOMÍNIO C/ 60 m²
E TERRAÇO C/ 170 m²
LUGAR DE GARAGEM
ARRUMOS**

**POR TUDO ISTO,
VALE A PENA VISITAR-NOS!**

PARA VISITA CONSULTE
O NOSSO SERVIÇO DE VENDAS NO LOCAL
DE SEGUNDA A SEXTA, DAS 14 ÀS 18H30,
SÁBADO, DAS 9H30 ÀS 18H30
OU PELO
TELEFONE 02-732 21 37

Rua Principal
Lugar de Espinho
S. Félix da Marinha
V. N. GAIA



CONSTRUÍMOS A PENSAR EM SI!



Foto VÍTOR LANCHÁ

CDU em plenário

Decorreu no passado fim-de-semana, no Centro de trabalho do PCP, em Espinho, um plenário alargado da CDU que contou com a participação de António Salavessa, o mandatário do distrito de Aveiro, deste partido. O cabeça de lista Joaquim Almeida, natural de Paramos, também se desdobrou em contactos porta a porta com a população da sua terra, acompanhado dos candidatos por Espinho, Fausto Neves e Lúcia Loureiro.

Campanha de limpeza em Espinho

“Limpar o mundo, limpar Portugal”

A Junta de Freguesia de Espinho, na manhã de sábado, do dia 18 de Setembro irá integrar-se na campanha “Limpar o mundo, limpar Portugal”. Esta operação de limpeza desenhada para o areal entre a rua 23 e o paredão da ex-fábrica de conservas contará com a presença e o apoio da Câmara Municipal de Espinho (departamento de serviços de higiene e limpeza), do Instituto de Promoção Ambiental (IPAMB), do Jornal Público, da RTP e do Clube do Ambiente da Escola Secundária Dr. Manuel Gomes de Almeida.

Em Paramos

Centro Social para os jovens

Na sequência do 1º módulo realizado no passado mês de Julho, o Centro Social de Paramos, irá realizar no próximo dia 18 de Setembro pelas 10 ho-

ras, o 2º módulo da Acção de Formação subordinada ao tema “A perturbação do comportamento na criança”.

O preço da inscrição é

da ordem dos 1500\$00. Todos os interessados poderão efectuar a sua inscrição contactando o secretariado através do telefone 7330870.

CONSULTORES IMOBILIÁRIOS

PARA DEPARTAMENTO DE VENDAS EM ESPINHO

OFERECE-SE:

- FORMAÇÃO
- APOIO PERMANENTE
- AJUDAS DE CUSTOS
- RENDIMENTOS ELEVADOS
- PRÉMIOS DE PRODUTIVIDADE
- ESTABILIDADE FINANCEIRA

REQUISITOS:

- DINAMISMO
- C/ OU S/ EXPERIÊNCIA
- DISPONIBILIDADE TOTAL
- DOS 20 AOS 60 ANOS
- VIATURA PRÓPRIA
- FACILIDADE DE COMUNICAÇÃO

TEL. (02) 733 09 80

0933 - 419 38 66 * 0936 - 683 00 47

LIC. AMI - 3388

JSD promove rally paper

Uma viagem a Londres para duas pessoas, é o primeiro prémio do Rally Paper que a Juventude Social Democrata (JSD) de Espinho vai realizar no dia 25 do corrente. As inscrições têm o preço de três mil escudos, com direito a duas senhas de jantar e podem efectuar-se pelos telefones (0936) 5861767/64 ou no Café Palácio, Fracção Imobiliária e na sede do partido Social Democrata (PSD), na Rua 62, esquina com a Rua 14.

Quem desejar, para além dos concorrentes, pode inscrever-se no jantar de entrega de prémios que irá contar com a presença do cabeça-de-lista por Aveiro, Marques Mendes.

Restaurante O KANGAROO

Reabriu com nova Gerência e novo Serviço

Aguardamos a sua visita. Até breve!

Av. Escolar, 619 - Paços de Brandão • Telef. 744 14 43

PASSA-SE

LOJA COMERCIAL NA RUA 8 EM ESPINHO

Contactar: 0931 - 944 45 67

MÉDICOS DENTISTAS

JORGE FERREIRA
BRUNO MORRIS

SAMS QUADROS, SMAS, CGD, SIM

Telefone, 734 86 93

Edifício S. Pedro - Sala W - Rua 23, n.º 174

CELESTE CABELEIREIROS

EFICIÊNCIA * RAPIDEZ * COMODIDADE

ABERTO À HORA DO ALMOÇO

Rua 14 n.º 652-1.º - Espinho • Tel. 731 21 73

Vende-se ou trespasa-se Confeitaria em Espinho

Instalações modernas, totalmente equipada, pronta a funcionar (com licenças e alvarás). Excelente oportunidade

Telem: 0936 - 90 48 06

T3 (Centro), Rua 8/25

Garagem, vidros duplos, vistas panorâmicas p/ mar (Trata o próprio)

Tel. 733 52 00 • 0936 236 77 57

ARMAZÉM

Z.I. Espinho

340,00 m2 + escritório + logradouro

Tel. 733 52 00 • 0936 236 77 57

Clínica Médica Dentária

Dra. Rosa Neves

e

Dra. Leopoldina I. Santos Tavares

Acordos com: ACASA e CGD

Rua 23 n.º 773 - 1.º esq. - Espinho

Telef: 734 01 16

Dr. Vitor Hugo

MÉDICO DENTISTA

C.T.T. - SAMS - S. QUADROS - C.G.D. - ACASA - P.S.P.

Rua 19 n.º 342 - 1.ª Sala 4 — Telef. 731 27 70

ESPINHO

Mais de 300 médicos no Casino de Espinho

Saúde e cooperação nas Jornadas Luso-Brasileiras

Saúde e cooperação é o tema das tão esperadas 1.^{as} Jornadas Luso-Brasileiras de Saúde, que decorrerão em Espinho nos próximos dias 20, 21 e 22 de Setembro, no Casino de Espinho.

Estas jornadas contarão, entre outros convidados, com a ministra da saúde de Portugal, Maria de Belém Roseira e o seu homólogo brasileiro. A sessão de encerramento contará com a presença do secretário de Estado da Inserção Social, Rui Cunha.

Assim, para início de programa, no dia 20 de Setembro, segunda-feira, às 11 horas o secretariado será aberto e a documentação entregue. Às 15 horas as Jornadas, propriamente ditas, serão abertas pelas intervenções dos presidentes (português e brasileiro) das Jornadas, do presidente da Câmara Municipal de Espinho, do ministro da saúde do Brasil e da ministra da saúde de Portugal - Maria de Belém Roseira. Após uma pausa para café, retomar-se-ão as actividades com a palestra "Saúde e Cooperação", proferida pelo director geral da saúde. De seguida o presidente do Instituto de Cooperação Portuguesa discursará sobre

o tema "Cooperação - Perspectivas futuras", seguido do presidente do Instituto de Gestão Informática e Financeira da Saúde que falará sobre o "Financiamento do Sistema Nacional de Saúde em Portugal". Paulo Pinheiro, do Brasil, irá encerrar os trabalhos falando sobre a "Gestão e financiamento em serviços de saúde".

Na terça-feira, dia 21, vai ser dia de mesas redondas. Na sala 1 com o tema "Medicina de Família" (Implantação da Medicina de Família em Niterói, Organização do sistema, Pós-graduação em Clínica Geral e Qualidade em Medicina Familiar) e na sala 2 com o tema "Sistemas locais de saúde" (Organização da rede de saúde em Niterói, Sistemas locais de saúde, Cuidados de saúde primários e hospitalares e Unidade local de saúde), os debates prolongar-se-ão até à hora de almoço. Seguido deste, as mesas redondas vão continuar às 14 horas, desta a vez debruçando-se sobre os "Avanços recentes" nas especialidades de Cardiologia, Cirurgia Cardíaca, Cirurgia Vascular, Cirurgia Cardiorráxica, Medicina Laboratorial, Imagiologia, Medicina Hiperbárica, Gastroenterologia, Aneste-

siologia, Cirurgia Oncológica, Cirurgia Plástica Reparadora, Pneumologia, Imunohistoquímica, Oncologia, Endocrinologia, Cirurgia Plástica Estática e Urologia. Após o intervalo as mesas redondas III e IV, debaterão temas como, "Geriatrics" (Demência potencialmente reversível, A institucionalização do idoso com demência, Experiência internacional com Alzheimer) e "Farmácia e medicamentos" (Ensino farmacêutico, Regulamentação e legislação farmacêutica, Intervenção no Sistema Nacional de Saúde, Assistência farmacêutica: desafio para o milénio, A actividade farmacêutica no sistema de saúde, Regulamentação/supervisão do medicamento e Ensino farmacêutico).

No último dia, quarta-feira, haverá de novo mesas redondas debaixo do tema "Avanços recentes" (Hemodinâmica, Cirurgia Cardíaca, Nefrologia, Urologia, Pediatria, Cirurgia Pediátrica, Angiologia, Ginecologia/Obstetrícia, Gastroenterologia, Medicina Desportiva, Ortopedia, Traumatologia, Fisiatria, Reumatologia, Imunoalergologia, Hematologia, Neurologia, Psiquiatria, Neurocirurgia, Neurocardiologia de Intervenção,

Cirurgia Maxilo-facial, Cirurgia Maxilo-facial Reparadora, Otorrinolaringologia, Oftalmologia e Terapia Intensiva), até ao final da manhã. Entretanto, depois do almoço, serão retomados os debates sobre "Qualidade e humanização" (humanização em CTI, sistema ISO-9002, política de qualidade: garantia de saúde, política de humanização e A Pastoral da Saúde) e "Medicina tropical e doenças infecciosas" (principais endemias brasileiras, epidemiologia e controlo de hepatites virais, abcesso hepático amebiano, malária, rickettsioses e terapêutica anti-retroviral). Por fim serão feitas as conclusões e o encerramento.

Durante o período destas Jornadas, os jantares serão oferecidos pela Câmara Municipal de Espinho.

Para o presidente da Câmara, José Mota, a realização deste evento "é motivo de orgulho para todos nós, espinhenses". E explicou:

"O simples facto de se estar a falar em todo o País e no Brasil na cidade de Espinho é, só por si, extremamente vantajoso. Por outro lado, estarão na nossa cidade cerca de 250 pessoas provenientes dos mais variados locais do Brasil. É uma forma de darmos a conhecer a nossa terra e de ganharmos novos clientes para os nossos hotéis".

Numa outra vertente, segundo José Mota, "em termos científicos estas jornadas revestem-se de grande importância, quer sob o ponto de vista de formação quer de informação para os médicos" - concluiu.

Manuel Proença
Alexandra Nunes

Na Nossa Senhora da Ajuda Fogo de artifício com música à última badalada

As festas da Nossa Senhora da Ajuda em Espinho, que terão lugar entre os próximos dias 17 e 24, irão ter como ponto alto as actuações musicais dos veteranos UHF e dos novatos, mas não menos afamados, The Gift nos dias 17 e 19 respectivamente, bem como a entrega de medalhas na sessão solene alusiva às comemorações do centenário. De destacar é também o tão esperado espectáculo piro-musical, a decorrer no dia 18 pela meia-noite, na praia da Baía.

Eis o programa dos festejos em honra de Nossa Senhora da Ajuda:

Dia 17 - Fados pelo Grupo de Guitarras da Costa Verde, pelas 21h30, na Praça Dr. José Oliveira Salvador; e actuação dos veteranos UHF, pelas 21h30, na praia da Baía.

Dia 18 - Concertos pelas bandas de Espinho e Paramos, pelas 15 horas, nos coretos da capela de Nossa Senhora da Ajuda; folclore e samba com o Rancho Português do Rio de Janeiro, pelas 21h30, na Praça Dr. José Oliveira Salvador; a actuação da cantora popular Nucha e as suas bailarinas, à mesma hora (21h30), na praia da Baía; e o majestoso espectáculo piro-musical (fogo de artifício com música), às 24 horas, na praia da Baía.

Dia 19 - Prova de ciclismo, pelas 10 horas, organizado pelo Grupo de ciclismo de Espinho; à mesma hora, nos coretos da capela de Nossa Senhora da Ajuda, haverá um concerto pela banda espinhense de Silvalde; a missa solene e de festa, na capela de Nossa Senhora da Ajuda, pelas 11 horas; concerto pelas bandas de Silvalde e de Melres, pelas 15 horas, nos coretos da capela de Nossa Senhora da Ajuda; a majestosa procissão em honra de Nossa Senhora da Ajuda, pelas 17 horas; a Noite dos artistas de Espinho, às 21h30, na Praça Dr. José Oliveira Salvador; à mesma hora, na praia da Baía, actuação - ansiada por muitos - da banda "The Gift"; e à meia-noite a grande sessão de fogo de artifício.

Dia 20 - A tradicional feira das cebolas, na rua 8, pelas 9 horas; e o concerto da Tuna de Anta, às 21h30, nos coretos da capela de Nossa Senhora da Ajuda.

Dia 24 - Para acabar a festa com bailarico haverá a actuação do conjunto S.O.S., no bairro da Marinha (junto à sede dos Leões Bairristas), pelas 21 horas.

Na feira dos peludos Encontro de coleccionadores

As Velhas Guardas dos Bombeiros Voluntários da Cidade de Espinho, no próximo dia 25, vão levar a cabo mais um evento. Desta feita é o XV.^o encontro nacional de coleccionadores de peças alusivas a bombeiros, que irá ser realizado na designada feira dos peludos. O encontro durará até às 13 horas e também haverá venda ao público.

DESENHADOR

Gabinete local de projectos nas áreas de arquitectura e engenharia, selecciona desenhador jovem e dinâmico para integração em equipa de projectos

PRETENDE-SE:

- Sólidos conhecimentos em informática com programas de desenho engenharia civil
- Sentido de responsabilidade e organização
- Flexibilidade de horário ou regime part-time

Resposta com Curriculum Vitae detalhado, em carta a este jornal ao n.º 7197

T4 DÚPLEX

Rua 18, J/ à Igreja Matriz

Garag. individual, pré-inst. aquec. central

Também permutamos

c/ a sua casa ou andar (Trata o próprio)

Tel. 733 52 00 • 0936 236 77 57

Gabinete de Radiologia de Espinho

DR. JORGE NUNES DE MATOS
DR.ª MARIA DO CARMO VASCONCELOS
DRA. HELENA CUNHA

Médicos especialistas: Raios X - Ecografia - Mamografia - Densitometria Óssea

Acordos com: ADSE, SAMS, PORTUGAL TELECOM, PSP
GNR, CGD, ACASA, MINIST. JUSTIÇA, CTT e SNS

Consultório: Rua 20 n.º 1436 r/c Dt.º • Telef. e Fax 7341975 - 7314650

Horário: das 09h00 às 12h00 e das 14h00 às 19h00

VENDE-SE

Excedentes de malhas (camisolas/casacos), em tamanhos de criança e jovem.

A preços de fábrica.

Contactar: Tel./Fax: 02 - 734 05 01

LOJAS - ESPINHO

Rua 19/24

Áreas:

- 1.ª - 95,00 + 45,00 c/v
- 2.ª - 43,000 m2

Tel. 733 52 00 • 0936 236 77 57

EM ESPINHO
ESTABELECIMENTO COM 540 M2
Bem localizado

Telefone, (02) 734 85 73

Solverde e Paulo de Carvalho juntos por Timor

O cantor Paulo de Carvalho irá apresentar em Espinho o seu novo CD. "Mátria". No dia 18, sábado, no salão Atlântico do Casino de Espinho o veterano cantor irá realizar uma gala cujas receitas reverterão para o apoio à causa timorense.

Para o presidente do Conselho de Administração da Solverde, Manuel Violas, a decisão traduz "mais um gesto de solidariedade dos portugueses com vista à redução das graves carências que afectam aquele povo".

As canções do novo trabalho de Paulo de Carvalho nasceram de textos originais de Maria Barroso, Dulce Pontes, Simone de Oliveira, Isabel Ruth, Ana Zanatti, Maria Rosa Colaço, Nê Ladeiras e Mafalda Veiga, com músicas de Paulo de Carvalho e colaboração de Filipe Lucas - tocador de guitarra portuguesa de 14 cordas (instrumento mandado construir por ele) - e André Sarbib, um dos mais conhecidos pianistas de Portugal.

Alexandra Nunes

Escondida na noite

A noite cai de repente volta o frio do escuro em alguma viela por trás de um muro esconde-se alguém.

Os olhos ainda brilham de esperança ou medo mas estremecem enchem-se de lágrimas a cada som, a cada tiro.

Mais uma morte um grito solitário e o chão tingido, o vermelho da raiva o vermelho da dor.

Timor esconde-se por trás do muro mas o escuro da noite não mata o medo não mata a esperança dos olhos daquela criança.

Sandra Soares

Timor Lorosae

O sol nasce nos confins da Ásia, numa terra amaldiçoada pelos homens. Nas ruas homens armados com duas cores no peito, o vermelho do sangue o branco da Paz inexistente.

A luz não entra nas casas do povo, estas não existem pelo menos com quatro paredes a mata é a casa do povo. Mas, na mata as folhagens das árvores escondem o sol e Timor Lorosae, o Timor do sol nascente não existe. Poderá nunca existir.

Sérgio Rocha

Fadista espinhense na Alemanha Espinho na voz de Olga Duarte

Olga Duarte é uma fadista espinhense, que apesar de não actuar profissionalmente tem feito grande sucesso na Alemanha, onde reside há perto de 30 anos. Os seus espectáculos, cantados ao vivo, são um hino à terra que a viu nascer - Espinho, e por isso, quando regressou, em férias, não a deixaram ir embora sem uma actuação, mesmo que improvisada, na noite de Guitarras da Costa Verde.

Sandra Soares

O fado também tem sotaque espinhense na voz de Olga Duarte, uma emigrante que vive na Alemanha,

em Fellbach, há perto de 30 anos, embora mantenha a sua cidade no coração e não dispense, por isso, o regresso a Portugal para passar as férias. Apesar desta cantora não fazer do fado a sua profissão e não gostar de actuar nas férias não resistiu ao convite dos seus conterrâneos, "pois eles pediram-me pela alma do meu pai", e deu voz ao seu amor por Espinho, na interpretação de um fado intitulado "Nasci à Beira-mar", escrito especialmente para si, na noite dedicada às Guitarras da Costa Verde.

A cantora não queria que uma actuação na sua terra decorresse desta forma, já que "não tive ensaios com os guitarristas e estava rouca, preferia algo mais preparado, daí só ter cantado um tema, no entanto, o público gostou e eu acabei por cantar com o coração e de olhos fechados".

A música desta fadista passa muitas vezes na RDP Internacional e ela recebe correspondência de emigrantes de todo o mundo, além de já ter gravado quatro cassetes e um CD, porém "uma carreira não está nos meus planos, embora tenha carteira profissional do Sindicato de Artes e Espectáculos. Sou uma fadista que não exerce a profissão".

A receptividade ao trabalho desta espinhense



tem sido muito boa, por parte os emigrantes, mas também dos alemães, aliás ela garante que "já houve muitos que se decidiram a vir conhecer Portugal depois de me terem ouvido cantar". Com o sucesso conquistado, um segundo CD é um pedido feito pelos admiradores do seu trabalho, já há algum tempo, porém esta espinhense não quer envolver-se num projecto do género enquanto não tiver resolvido alguns assuntos pessoais, na nossa cidade.

Apesar de não cantar profissionalmente, os espectáculos apresentados pela fadista não param e um dos que mais a marcou, ultimamente, foi o do Festival de Verão de Sinheim, realizado no cinema Paradiso, "pelo qual recebi críticas muito boas, conseguindo mais contratos".

Estas apresentações são todas cantadas ao vivo,

com o acompanhamento à guitarra de Toni Dias e Abel Duarte, o seu filho. O cenário também não é descuidado e a referência a Espinho é uma constante. "Em todos os meus espectáculos canto ao lado de uma mesa enfeitada com uma toalha com o distico de Espinho onde coloco um candeeiro a petróleo, uma garrafa e dois copos, criando o ambiente das casas de fado portuguesas", explica Olga Duarte.

O próximo espectáculo da fadista será no Congresso Ibero-alemão de Singen, em Estugarda, Alemanha onde será cabeça de cartaz. Quanto ao regresso definitivo a Portugal, "está no horizonte, mas isso só será equacionado daqui a quatro anos", pois Olga Duarte só virá para o seu país "depois de receber aquilo a que tenho direito da Alemanha, onde trabalhei quase 30 anos".

Restaurante SEARA

FICA NO CRUZAMENTO DE GUETIM
Almoços - Jantares - Casamentos - Baptizados - Comunhões

Especialidades da Casa: **Veado, Javali, Picanha no Espeto.** Por encomenda: **Pato Bravo no Forno com Arroz de Pato, além de Cabidela Caseira.**

Rua de Cassufas, n.º 201 - 4500 Anta - Espinho • Telef. 7321300

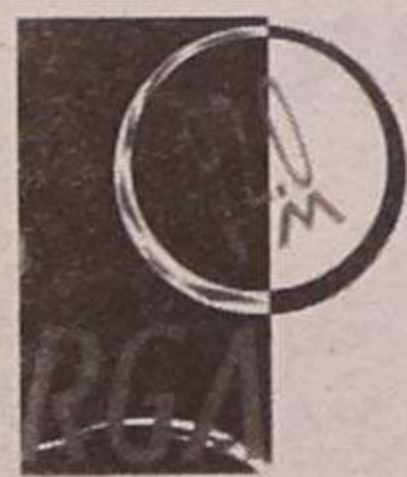

RÁDIO GLOBO AZUL

... A PURA
SEDUÇÃO DA RÁDIO

Rua 14, n.º 648 - 3.º — 4500 ESPINHO
Tel: 734 72 16 • Fax 734 84 70

(Livra)mar de poesia

Foto VÍTOR LANCHEA

Na quarta-feira da semana passada, na livraria Livramar na rua 62, decorreu mais uma sessão dedicada à poesia intitulada "Poesia de férias", inserida na Onda Poética que acontece todas as primeiras quarta-feiras de cada mês. Um dos momentos mais altos a destacar, foi a intervenção de Diana Devezas, a qual recebeu um forte aplauso dos participantes, quando declamou um poema da autoria de Xanana Gusmão intitulado "Avô crocodilo".



POSTAIS ANTIGOS

Estórias da nossa terra

Fernanda Miguel

É este o primeiro de muitos trabalhos em que, a pretexto do desempenho de meu bisavô, António Miguel Jr., em actividades públicas em que se envolveu, escrevo algo do que ouvi sobre si e do que ouvi ou vi sobre a terra e o povo que muito amou.

Tudo o que escrevo sobre Espinho antigo e as suas gentes foi-me contado toda a vida por meu tio Zéca, o mais profuso contador das histórias dos vareiros.

Ouvi dele histórias engraçadas, dum cómico ingénio, quase pueril, de matar a rir quem as ouvia. Mas também as ouvi dramáticas e trágicas até à comoção.

Contou-as a quem se prestou a ouvi-las, para não morrer com elas.

A cada história sua deu pitada de saber adquirido e de filosofia de sentimento, com a sua portentosa memória e sensibilidade às coisas mais simples.

De algumas histórias que contou foi testemunha directa pois se deram durante a sua longa existência. Outras, ouviu-as em família ou aos descendentes dos que nelas intervieram.

Só contou histórias reais e apenas com o objectivo de transmitir tradição oral.

A personagem do conto que me propus escrever foi-me evocada por ele aos 95 anos de idade e ainda muito lúcido. Comemorava Espinho o seu centenário de cidadania. Ninguém se lembrara do seu fundador nem do povo que fez a nossa terra.

Com os meus trabalhos quero prestar-lhes a homenagem que a ingrata terra lhes negou. Só me pesa que não estejam à sua estatura e à estatura da obra que deixaram.

Há cem anos!

Aconteceu há perto de cem anos, na praia de Espinho.

Por esse tempo, o bair-

ro dos vareiros circunscrevia-se à Rua dos Pescadores e ruelas que desembocavam na Praça Velha, já com boas casas e lojas de comércio.

O último morgado de Paramos, que era conhecido pelo muito gado que possuía e pela imaginação, e que veraneava em Espi-

que trazem a Espinho o hábito do *picadeiro* depois do jantar, na Avenida e na Esplanada. E se juntam à noite na Avenida para olés e sapateados de flamenco.

Iluminam-se a gás iluminante ou electricamente as principais artérias.

Expandem-se e anima-se



Arquivo fotográfico de CARLOS SALVADOR

nho, construíra palheiro com rodas entre a Avenida e a actual Rua 25 a fim de poder ser arrastado por bois sempre que o mar ameaçava. E ruralizara a pesca com a introdução de bois no arrasto das redes.

Os pescadores alugavam os palheiros a banhistas e construíam para fora do seu bairro.

Espinho teria, fixas, cerca de 4.000 almas. Mas, no Verão, poderia atingir o dobro.

Vila a apenas escassos anos, já tinha Câmara, bandeira e brasão de armas.

Ainda fresca a memória de lutas renhidas pela independência, fervilha de vida rumo ao futuro.

Máquinas a vapor, de biela-manivela, cortam a povoação de lés-a-lés, fumegando.

Todos os dias, no Verão, carruagens de compartimentos estanques e escadinhas que obrigam as senhoras a prender os vestidos, despejam na estação colónias de espanhóis

a já existente vida nocturna.

Pavimentam-se de macadame ruas que foram de areia batida.

Chega o néon à vila no reclamo luminoso da fábrica de conservas, no Hotel Bragança.

Gradualmente, vão desaparecendo palheiros nas ruas centrais e, no seu lugar constroem-se casas burguesas revestidas a azulejo e com estatueta de faiança sobre platibanda do telhado e chalés como os das montanhas suíças. Na Avenida e noutras ruas vêem-se casas de telhado de duas águas e janela ou varandim sobre a empena, com cave para a lenha, quartos para a prole e sótão para as várias criadas.

Aparecem casas de brasileiros e arte nova. Levantam-se palacetes.

De praças e largos partem coches em digressão pelos mais aprazíveis e pitorescos lugares dos arrabaldes.

Com carros de bois para transporte de géneros, sal,

lenha e carvão que abastecem o comércio, carruagens do Pires da Rua Bandeira Coelho, do Tintureiro de Gaia e de Alquilaria de Ovar, para transporte de pessoas. E, em dias de casamentos mais ricos, também vitória ou landó de cavalos brancos, trintário e cocheiro de libré e cartola.

Demarca-se terreno para parque arborizado e com flores. Espetam-se as primeiras árvores.

Durante o Verão há música nos coretos, hotéis e cafés. Passam revistas e cinema no Teatro da Avenida e no velho Aliança.

Um mar de vida vai por toda a vila desde a praia às praças e ruas de comércio.

No ar, misturam-se e confundem-se ala-arribas

às portas e o apito do cano da Fábrica Brandão, Gomes e C.^ª, e só adormece noite alta, depois do fecho da roleta, cafés e salas de tertúlias ou espectáculos.

A praia dos pescadores desperta com o içar do *pandão* a avisar que é dia de faina, o *cornio* do chamador do gado no alto de Silvalde e no alto da Tabuaça e o toque da corneta de barro do *Tiroliro* a juntar os *camaradas* na *companha*. E a praia de banhos com banheiros e banhistas matutinos que vão ao Banho em jejum. E só se recolhem com luzir de Vêspere e o Sol poente.

A essa hora, regressam ao estábulo a carroça e o burrinho do cais da estação dos caminhos de ferro, as andorinhas e os pardais às ainda novinhas árvores da Avenida.

tinuará a acompanhar por mais dezasseis longos anos pois em 1914 será ainda eleito vice-presidente. E lá está apenas por amor à sua terra pois pelos trabalhos e dedicação não recebe nada que o compense.

As brancas não lhe pintaram ainda a barba espessa, bigode farto e cabelo indomável. Nem as batalhas que travou pela independência da sua terra e do seu povo lograram nele vergar-lhe o carácter ou empanar-lhe a mansidão do olhar.

Como pulsaram os nossos antepassados...

Do avô, ouvira a lenda de Espinho e a lenda do barquinho do Alferes que fez com que os pescadores mudassem à Capela dos Galegos a primitiva invocação de Nossa Senhora da Guia para a invocação de Nossa Senhora da Ajuda. E aquela história do *Lanceiro* que no Douro escrevera página camoniana ao zarpar a nado entre barcas da ponte e mergulhos no rio para escapar aos tiros dos militares que no Porto o *apanharam* para os sete anos de *tropa*.

Nos botões do seu colete percebera a sequência numérica. Nos seus joelhos, soletrara as primeiras letras, tacteara o paleógrafo, desenhara grafismos e rabiscara o seu nome.

Com o avô, aprendeu toda a história de Espinho, desde as origens; o nome de famílias descendentes de lavradores e almocreves; quando como e porquê se fez a migração *ovareira*; o nome das primeiras *companhas* e das primeiras famílias de imigrantes da praia do Fura-douro; a fusão dos *ovareiros* com gentes da *terra* que em Espinho já praticavam pesca com barcos mais pequenos antes de cá arribarem as *companhas Velha*, dos *Ala* e dos *Sabeler*; o lugar e as famílias onde teve as suas raízes; a união de clãs na luta indómita com o mar, puxando ao ombro o *arri-cable*, para dele tirarem o sustento dos filhos e manterem sobrevivência; a espartezza dos pescadores que conseguiram o segredo da salga e da salmoura para o peixe que pescavam; o seu espírito empreendedor e de comerciantes; toda a maneira de ser e de viver de um povo profundamente religioso, com cultura própria e linguagem típica; como pulsaram os nossos antepassados... Enfim, aprendeu a amar a sua aterra e o seu povo.

Espinho reza e promete ajuda

Esperança para Timor Lorosae

Timor Lorosae está na mente e no coração de todos os espinhenses e se alguém tinha dúvidas disso, elas desapareceram após a realização da missa, no passado sábado à noite, em memória dos que já caíram e pela salvação dos que ainda resistem. Também na reunião de apresentação do movimento de solidariedade com esta causa, realizada na passada semana, foi muita a emoção e os testemunhos de Alfredo, um jovem combatente das montanhas de Timor e da arquitecta Lígia, representante de Ramos Horta, impressionaram os presentes.

Sandra Soares (texto)
Vítor Lancha (fotos)

Os timorenses sorriem timidamente e olham esperançados para o futuro, depois de divulgadas as palavras do presidente Habibie, autorizando a en-

trada de uma força de manutenção da paz, enviada pela comunidade internacional. No entanto, as cautelas são muitas, pois as notícias que chegam da ilha do sol nascente são pouco tranquilizadoras, com as milícias a subirem as montanhas e a escassez de ali-



mentos e cuidados médicos a tornar-se preocupante.

A opinião pública de todo o mundo tem sido alertada pelas imagens chocantes divulgadas pela comunicação social, mas também pelos esforços diplomáticos de alguns países de onde se destaca Portugal. Quanto ao povo português, esse uniu-se inequivocamente em torno desta causa que tomou como sua, desdobrando-se em manifestações de solidariedade.

Espinho também não ficou indiferente ao drama de Timor Lorosae e a cidade vestiu-se de branco quando assim lhe foi pedido, as luzes acesas pela alma dos que tombaram foram aparecendo nas janelas e foram muitos os

que marcaram presença na noite de sábado passado, em frente à Câmara, onde se rezou uma emocionante missa, pela alma dos mortos e salvação dos vivos.

A Praça Dr. José Salvador encheu-se com as luzes e as vozes daqueles que rezaram por Timor e pelo seu povo, numa cerimónia presidida pelos párocos do concelho que, apesar das dificuldades em se fazerem ouvir, devido a problemas técnicos, fizeram passar uma mensagem simples que sintetizou o sentimento dos espinhenses e não só. As velas que foram deixadas a arder na Praça e a música dos Trovante entoada em coro encerraram a cerimónia, deixando patente a solidariedade dos presentes para com esta causa.

Morte de padres e religiosas

O drama dos timorenses emociona todos os que o presenciam, mas a dor e a angústia são maiores entre aqueles que têm amigos e familiares a tombarem às mãos das milícias. Na passada semana, quem estava presente na reunião organizada por um grupo de pessoas de Espinho, na tentativa de promover uma acção mais concreta em prol dos timorenses, foi testemunha dessa emoção.

Rosa Maria Albernaz, deputada da Assembleia da República e membro da Comissão Mundial dos Direitos do Homem é a mentora de um projecto que pretende apoiar o povo de Timor e as crianças de Angola, através de campa-

nhas de solidariedade que visam angariar fundos para a aquisição de alimentos e medicamentos. Foi dela e de outros espinhenses envolvidos neste projecto a ideia de trazer a Espinho Alfredo um cidadão timorense, membro das Falentil e combatente das montanhas e a arquitecta Lígia, representante do Nobel da Paz, Ramos Horta, que deram o seu testemunho real e sofrido.

A reunião começou com tristeza, já que mesmo antes do seu início foi confirmada a morte de vários padres e religiosas directamente ligados ao projecto de ajuda à guerrilha que vem sendo desenvolvido a partir de Lisboa, pessoas como o padre Domingos e o padre Hilário, entre outros, por quem foi feito um mi-

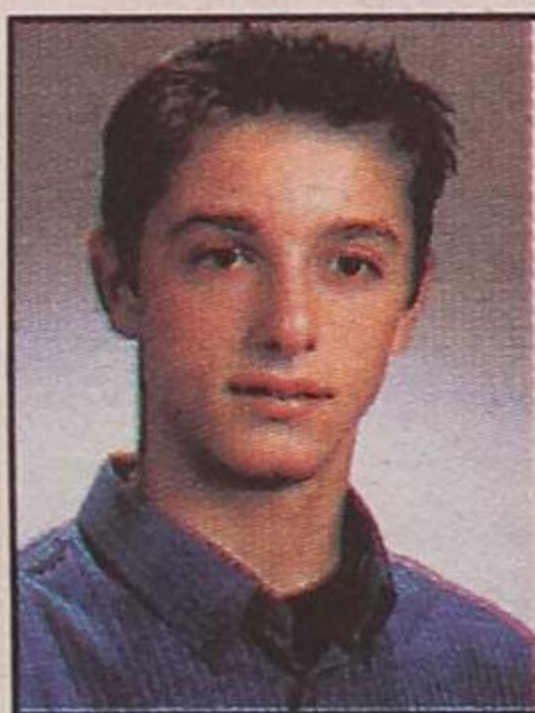

Salvé 22/09/99

Fernando Manuel Pinho da Cunha Silva

Seus pais, na passagem de mais um aniversário, vem desejar-lhe muitas felicidades e que esta data se repita por muitos e bons anos.

Parabéns



Salvé 19/09/99

Maria Emília Neves Neiva

Seu marido, filhos e neto vêm, na passagem do seu aniversário, desejar-lhe muitas felicidades.



Salvé 21/09/99

Celestina Correia

As maiores felicidades, são os votos sinceros da sua filha Emília, genro, netas e demais filhos, na passagem das suas 79 primaveras.

Salvé 18/09/99

Diego Fernando Alves Trovisco



Seus pais, avós e demais família, na passagem da sua 2.ª primavera, desejam-lhe as maiores felicidades.

Parabéns
Diego

Salvé 17/09/99



Vilhinha, parabéns e muitas felicidades, são os desejos dos teus filhotes, neste dia tão especial.

Um beijo cheio de carinho

Salvé 19/09/99

Fernanda Dias Zagala



Seus filhos, Conceição Pinhal, Francisco Pinhal, Emília Pinhal, José Pinhal, genro, noras, netos e bisnetos, na passagem das suas 80 primaveras vêm desejar-lhe muitas felicidades.

Parabéns



Iniciativas de solidariedade e geminação com Timor

Assim que Portugal reconheça o novo estado independente de Timor Lorosae, Espinho pretende iniciar de imediato o processo de geminação como uma cidade deste país, seguindo assim a política de geminações com todos os países de língua oficial portuguesa, embora neste caso os objectivos sejam mais urgentes.

Segundo José Mota, "esta iniciativa pretende contribuir, no terreno, para a consolidação do processo de paz, para a estabilização social e para o desenvolvimento económico e vem na continuidade das muitas iniciativas que o município e a sociedade civil espinhense têm vindo a desenvolver, no sentido de reunir os mais diversos bens que possam ser canalizados para os corredores humanitários que a comunidade internacional deverá abrir".

Uma das iniciativas referidas foi a missa campal realizada no passado sábado, durante a qual decorreu uma campanha intitulada "Uma vela por Timor". Da venda das velas que todos quiseram acender pelos timorenses e dos peditórios efectuados resultou uma verba de 1225 contos, enviada em cheque para o Gabinete do Prémio Nobel da Paz, Ramos Horta - Lisboa.

Entretanto, as iniciativas de solidariedade vão-se multiplicando por todo o país, uma delas é promovida pela Cáritas diocesana e a Assembleia de Párocos da cidade do Porto e conta com o apoio incondicional do bispo D. Armindo Lopes: "Neste momento de apreensão e revolta pela injusta repressão infligida ao povo de Timor, sedento de justiça e de paz, importa manter e alimentar a esperança, rezando pelos nossos irmãos timorenses e juntando, desde já, meios financeiros para a reconstrução total do novo país, que é Timor Lorosae".

Assim, está a realizar-se, desde o passado domingo e até ao próximo fim-de-semana, um peditério nacional, além disso os ofertórios das celebrações deste sábado e domingo serão canalizados para o mesmo objectivo.

pacotes em Timor, sem contar com as despesas de transporte, mas não podemos dar recibos, o que podemos fazer é mostrar as cartas de agradecimento que recebemos das montanhas após cada encomenda enviada, é assim que se trabalha na clandestinidade".

Combatente nas montanhas

Alfredo não tem família é um jovem que nasceu em Las Paus, mas que com cinco anos foi obrigado a fugir para a montanha, acompanhando os seus pais, um irmão mais velho e três mais novos, uma família grande da qual já não resta ninguém. Em 1981, tinha então 12 anos, alistou-se nas Falentil e desde então nun-

ca deixou de ser membro activo das mesmas, apesar de ter sido capturado e torturado mais do que uma vez. Há dois anos veio para Portugal e passou a colaborar como elo de ligação entre um grupo de portugueses e a guerrilha nas montanhas.

Apesar da situação vivida, os contactos com as Falentil continuam, via satélite, e dão conta de que "os timorenses fugiram para as montanhas onde não há comida, nem medicamentos e muito menos sítios seguros, é por esta razão que as populações se têm de movimentar constantemente e mesmo assim a situação é muito perigosa".

Também Alfredo apela à solidariedade dos portugueses com quem diz con-

tar. "A Indonésia esforça-se para conquistar o território, mas nós juntamo-nos e lutamos há 24 anos. A 30 de Agosto o povo fez um grande sacrifício e foi votar. Vencemos, mas a luta continua".

Estes testemunhos marcaram uma reunião que emocionou todos os presentes e levou muitos às lágrimas na altura do encerramento ao som de "Em Timor, se outros calam, cantemos nós..."

LOJA DE FÁBRICA

transparente

ACRÍLICOS

SOMOS FABRICANTES

Executamos todo o tipo de trabalho em acrílicos • Peças de mobiliário • Acessórios de casa de banho • Expositores para montras • Vitrines para estabelecimentos comerciais • Todos os tipos de peças para decoração • Cúpulas para luquetas • Placas com gravação (nomes e logotipos) • Todos os tipos de peças por encomenda • Troféus e Brindes • Painéis para publicidade • Gravações em acrílicos

Rua 25, nº 191 (Junto ao Edf. Palmeiras)
Telef./Fax: (02) 731 33 53 - 4500 ESPINHO

Salvé 17/09/99

**António Santos
Ferreira**

Sua filha, genro e netos, vêm, na passagem do seu aniversário, desejar-lhe muitas felicidades.

T3

Av.ª 24/19
Espinho

T1/T2/T4

(Junto ao Liceu de Espinho)

T3

Rua 16

Moradia T3

Francelos

T1 / T2

Grijó

T5 Dúplex

Rua 12 / 27
Espinho

CGR

CONSULTADORIA
E APOIO IMOBILIÁRIO
02 - 7321920
0936 - 6116732
AMI 1817

CASINO ESPINHO

NOITES QUENTES

No Bar Dominó

Animação Musical com: André Sarbib, Miguel Braga, Rui Cenoura e Xico Cardoso

TEL. (02) 733 55 00



CASINO ESPINHO
SOLVERDE

Todas as 5^{as}, 6^{as}
e Sábados
Entrada Livre

Os Melhores Momentos

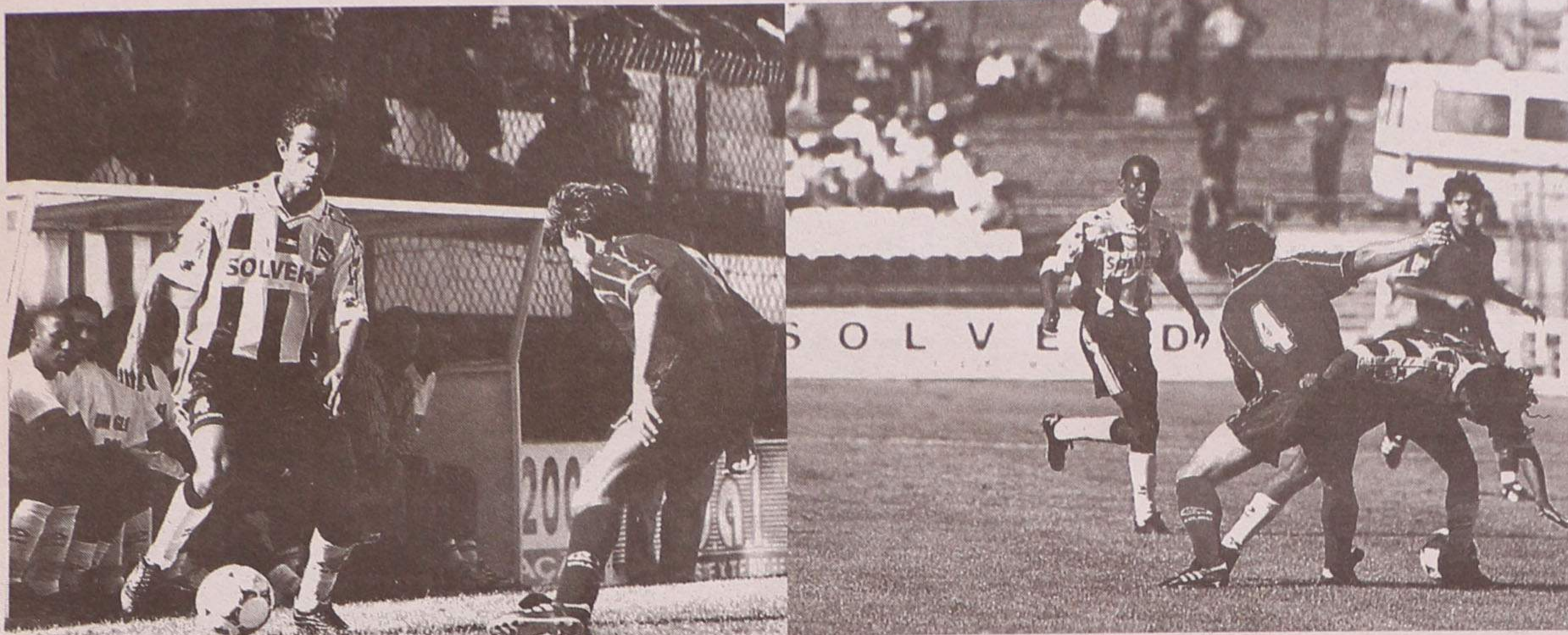

Erros pagam-se caros!

Manuel Proença (texto)
Dolores Silva (fotos)

A exibição do Sporting Clube de Espinho, frente ao Penafiel, no domingo, em encontro da II Liga, só não foi um desastre total porque, no segundo tempo, os espinhenses arregaçaram as mangas e deram mostras do bom futebol que sabem praticar. Três clamorosos erros poderiam ter sido fatais para os pupilos de Carlos Carvalho, logo no início da partida, não fosse a ineficácia do ataque penafielense.

Previa-se que este encontro, entre dois dos grandes candidatos à subida de divisão, trouxesse um jogo muito competitivo, cheio de emoções e, sobretudo, muito equilibrado. Mas a surpresa foi tão gran-

de que o Sporting Clube de Espinho iniciou a partida de forma muito intranquila, incomparável, aliás, àquilo que a equipa vinha demonstrando, quer na pré-temporada, quer nos

dois primeiros jogos do Campeonato.

Notou-se um grande desacerto defensivo por parte dos donos da casa. Havia muito pouca coordenação no corredor central, onde Ricardo Martins era o melhor. E nas poucas vezes que o Penafiel explorou o lado esquerdo do ataque, Jojó viu-se um pouco aflito para o suste-

Logo aos sete minutos de jogo, Nuno Sampaio cometeu um erro de palmatória: entregou a bola a um adversário que se havia antecipado a Jojó. Depois, e felizmente para a baliza do Espinho, Tony

Vidigal atrapalhou-se e a bola foi rematada ao lado da baliza espinhense.

O golo surgiu, naturalmente, aos 33 minutos. Uma bola pontapeada para a cabeça de Zé Carlos, que, completamente solto (sem marcação) fez o golo.

Foi um tento mais do que justificado, pois os tigras, para além de desconcertados na sua linha defensiva, não conseguiam criar qualquer perigo dentro da grande área penafielense.

O Espinho, quando levava a bola para a frente de ataque, encontrava uma defesa robusta e bem lide-

rada por Marco Aleixo. A bola não chegava aos

avanzados espinhenses, apesar do esforço que Zito fazia no lado esquerdo e Artur Jorge, no meio dos centrais.

Por tudo isto, se os espinhenses estivessem a perder por três ou quatro golos de diferença, em nada espantaria quem assistiu à partida.

No segundo tempo, embora sem alterações de resultado, a postura dos pupilos de Carlos Carvalho foi outra.

Com algumas mexidas na estrutura da equipa, nomeadamente a substituição de Zito por Vargas, veio a dar um outro dinamismo, mais velocidade. Com a entrada de Vítor Covilhã para o lugar de Pedro, o meio-campo ficou bem mais forte e empurrou o Penafiel para o seu meio-

Espinho, 0 Penafiel, 1

Estádio Comendador Manuel de Oliveira Violas

Cartões	A	V	AS EQUIPAS		Subst.	Cartões
			A	V		
			Nuno Sampaio	Avelino		
			Jójo	Bruno I		17'
69'			Orlando	Marco Aleixo		
72'			Ricardo Martins	Paulo Sousa		48' 89'
			Pedro	Pedrinha		
			Gilmar	Zé Anibal		78'
			Artur Jorge	Zé Carlos		
			Carlos Miguel	Loukima		
			Carlos Pedro	Abel		
			Paulão	Cerqueira		62'
			Zito	Tony Vidigal		80'
			Carlos Carvalho	Luis Campos		
			Cuca	Tó Ferreira		
			Vargas	Noverça		62'
			Lito	Telmo Pinto		78'
40'			Vítor Covilhã	Luica		80'
			Pedro Silva	Bruno II		
GOLOS:			GOLOS: 0-1 - Zé Carlos (33')			
Árbitro: Luís Miranda (Lisboa)			0-1			
Auxiliares: Domingos Vilaça e Arlindo Santos						
4.º árbitro: Guedes de Carvalho						



O duelo entre dois antigos colegas da equipa - Carlos Pedro e Marco Aleixo

campo. Porém, Luis Campos, sabendo do potencial ofensivo do adversário, não menosprezando o valor de um outro candidato à subida, optou por se resguardar e preservar a magra vantagem no marcador.

Com todo o mérito, a turma do Penafiel soube defender, de forma empenhada e estrategicamente disciplinada.

Os tigras, com todo o seu empenho ofensivo não conseguiram ultrapassar a muralha construída pelo seu adversário.

Por aquilo que não fizeram na primeira parte, os pupilos de Carvalho mereceram a derrota. Por aquilo que fizeram no segundo tempo, tiveram a clemência do seu público.

O árbitro Luís Miranda teve uma boa actuação.

Varzim-Espinho domingo às 11 horas

O Sporting Clube de Espinho irá jogar com o Varzim, para a II Liga, no Estádio do Varzim Sport Clube, às 11 horas.

Esta alteração ao horário do encontro deve-se ao facto de, no domingo à tarde, se realizar uma procissão na cidade da Póvoa de Varzim.

II LIGA

Resultados	Classificação	Marcadores
Moreirense-Beira Mar... 0-2		Ricardo (Freamunde) 5
Espinho-Penafiel 0-1		Dário (Académica) 2
Aves-Varzim 0-0	Penafiel 7 3 2 1 0 3-0	Edinho (Académica) 2
Felgueiras-Imortal 1-1	Maia 6 3 2 0 1 6-3	João Tomás (Académica) 2
Covilhã-Académica 1-1	U. Lamas 6 3 2 0 1 6-3	Ramos (U. Lamas) 2
Freamunde-Esposende 2-2	Beira Mar 6 3 2 0 1 4-1	João Pierre (Naval) 2
Naval-P. Ferreira 1-1	Freamunde 5 3 1 2 0 9-4	Luís Cláudio (P. Ferreira) 2
Maia-Chaves 3-0	Académica 5 3 1 2 0 6-4	Rui Lima (Chaves) 2
Leça-U. Lamas 0-1	Aves 5 3 1 2 0 1-0	Paulão (Sp. Espinho) 1
	Naval 4 3 1 1 1 5-4	Lito (Sp. Espinho) 1
	Felgueiras 4 3 1 1 1 3-4	Zito (Sp. Espinho) 1
	Varzim 4 3 1 1 1 2-2	Alfaia (Leça) 1
	Covilhã 4 3 1 1 1 2-2	Armando (Freamunde) 1
	P. Ferreira 4 3 1 1 1 5-7	Bambo (Naval) 1
	Chaves 4 3 1 1 1 4-6	Beto (Aves) 1
	Espinho 3 3 1 0 2 3-3	
	Leça 2 3 0 2 1 2-3	
	Esposende 1 3 0 1 2 2-6	
	Moreirense 1 3 0 1 2 0-5	
	Imortal 1 3 0 1 2 1-7	

Próxima Jornada

(19 de Setembro de 1999)

Beira Mar-Leça
Penafiel-Moreirense
Varzim-Espinho
Imortal-Aves
Académica-Felgueiras
Esposende-Covilhã
P. Ferreira-Freamunde
Chaves-Naval
U. Lamas-Maia

TOTOBOLA

Concurso dos Órgãos de Informação n.º 39/99, relativo a 26 de Setembro de 1999. Prognóstico "Defesa de Espinho", Redacção Desportiva:

- Boavista-Guilmarães X
- Farense-Benfica 2
- Gil Vicente-Sporting 2
- Braga-Belenenses 2
- Alverca-U. Leiria 2
- E. Amadora-Marítimo 1
- Setúbal-Marítimo X
- Rio Ave-Santa Clara 1
- Moreirense-Varzim X
- Aves-Académica 2
- Felgueiras-Esposende X
- Covilhã-P. Ferreira 1
- Freamunde-Chaves 2
- Naval-U. Lamas X

Jogos deste concurso:
1 a 8 - I Liga • 9 a 14 - II Liga





GOMES AMARO ARLINDO CABRAL ABÍLIO ADRIANO

Produções ATLÂNTICO
Desporto

Futebol • II LIGA

Varzim Espinho

88.4

DESPORTO TOTAL!

Domingo, 19 - 09 - 99 • 11 horas

A nossa Segunda

Impossível explicar o inexplicável!

Missão muito difícil, quase impossível de tentar explicar o inexplicável.

Quais seriam os motivos que foram de tal forma evidentes, capazes de transfigurar completamente a equipa do Sporting Clube de Espinho, tornando-a num aglomerado de pernas sem controle e acumulando os mais grosseiros erros que só não foram aproveitadas pelo Penafiel, também por inépcia ou deslumbramento de seus defensores, para dar uma dimensão ainda mais humilhante?

Confesso sinceramente que não encontro uma explicação razoável para tal.

Porque aquela ansiedade, aquela afobação, aquela falta de ideias, como se a bola viesse envolta em chamas e o terreno de jogo fosse sinónimo de câmara de torturas?

Que primeira parte infeliz aquela dos espinhenses. Que, em abono da verdade, tudo fizeram para modificar no segundo tempo e pelo menos se apresentarem de cara lavada.

Mas não. Neste passado domingo, o dia não



Gomes Amaro

era efectivamente dos rapazes das camisas branco e negro.

Seria extremamente cómodo, agora que o jogo já expirou, que as cabeças já assimilaram as benesses oferecidas ao adversário, apontar o dedo e encontrar possíveis bode expiatórios para o descalabro da exibição. Não vou por aí. E não vou por uma razão muito simples: quem nunca teve um mau dia que atire a primeira pedra. Erraram sectores que normalmente são certinhos? Erraram. Não funcionou a estratégia? Não. Mas neste somatório global serão todos culpados e inocentes.

Não me digam que a equipa não se esforçou. Que não cerrou os den-

tes e procurou inverter o rumo dos acontecimentos. Mas neste domingo, neste fatídico domingo a sorte estava escrita.

Quem não se apercebeu dos constantes incentivos do técnico, junto à sua área de intervenção para tentar sacudir a ansiedade que todo plantel evidenciava dentro de campo? Dos seus esforços para alterar o rumo dos acontecimentos com a chamada de novos atletas para a refrega? De incitá-los à luta, o que se verificou de facto, até a exaustão?

Sabe-se, é dos livros, que quando imperioso se torna dar a volta a um resultado adverso, há que correr todos os riscos. E o Espinho não teve receio em assumir esses riscos, mandando às malvas as cautelas, e abrindo brechas que poderiam ser fatais. Mas, e louve-se a intenção, não havia outra maneira. Ao adversário, claro está, bastava-lhe suportar o cerco nem sempre muito coerente e revidar com rápidas estocadas. E fim de conversa.

No final, e tiro o meu chapéu a Carlos Car-

valhal, o discurso ponderado, coerente e realista do técnico dos *tí-gres*. Poucos teriam a dignidade de, alto e bom som, reconhecer que a vitória forasteira era justa e o total desacerto de sua equipa neste jogo, realçando porém a abnegação e espírito de luta da segunda parte, embora inconsequente.

Ao sair do meu posto de trabalho, cruzo-me com Carvalho. Um homem só. Um homem magoado e perplexo, sem conseguir, mesmo "off record", explicar o que teria acontecido. Um homem que trazia na boca um ricto de amargura. E uma enorme solidão.

Nesta época em que tanta se fala, justificadamente, em solidariedade, quero publicamente expressa-la, para além dos timorenses, ao grupo de trabalho espinhense e ao seu técnico.

Aos rapazes porque sei que sentem mais que ninguém quando as coisas não correm à feição e os assobios martirizam suas mentes. Ao técnico porque como condutor de homens e como pessoa é do melhor que conheço. E não faço favor nenhum.

Nem sequer vou cobrar mais esforço e dedicação, pois isso está implícito na forma de ser do plantel espinhense. E reafirmo novamente: contem com toda minha solidariedade neste momento menos bom. Porque nos agradáveis irão ter muitas palmadinhas nas costas. É apenas uma questão de tempo. Acreditem.



Carlos Carvalho:

"Entregamos o ouro ao bandido"

O treinador do Sporting Clube de Espinho, Carlos Carvalho, estava triste com o resultado e admitiu que a sua equipa não jogou bem.

Para o treinador espinhense "entregamos o ouro ao bandido. Houve grande demérito da nossa parte porque no primeiro tempo fomos uma equipa extremamente nervosa".

Segundo Carlos Carvalho "não há explicação para todo aquele nervosismo" e "todas as oportunidades criadas pelo adversário foram ofertas da nossa equipa devido a essa precipitação".

O resultado daquela instabilidade "foi o golo".

O treinador do Espinho entende que, "na segunda parte, o domínio territorial foi nosso. O Penafiel defendeu bem e não conseguimos criar grandes oportunidades".

Por fim, Carlos Carvalho reconheceu que, apesar do domínio da sua equipa no tempo complementar, "o adversário ainda poderia ter marcado" e que, por tudo isso, "a vitória ajustou-se".

Pedro Araújo:

"Vitória bem atribuída"

O treinador-adjunto do Penafiel, Pedro Araújo satisfeito com o resultado, felicitou "a atitude que os jogadores da minha equipa tiveram, pois demonstraram que estão na II Liga para subir de divisão e fizeram, exactamente, aquilo que o treinador, Luís Campos, lhes pediu".

Para o treinador-adjunto penafidelense, "seria tremendamente injusto, perante aquilo que fez durante a primeira parte, a nossa equipa perder pontos. Por isso, a vitória está muito bem atribuída".

Manuel Proença

Tele-Rocha

Instalações de Gás com Contador
Móveis • Electrodomésticos
Cozinhas por medida

Vendas: Av. 24 - 771 • Tel. (02) 734 16 12
Gás: Rua 31 n.º 469 • Tel. 734 03 25 • Fax: 733 07 39

ENG.º CIVIL

Gabinete da área selecciona eng.º civil jovem e dinâmico para integração em equipa de projectos.

PRETENDE-SE:

- Sólidos conhecimentos em projectos de estruturas e outros da especialidade
- Bons conhecimentos informáticos na óptica do utilizador
- Conhecimentos para acompanhamento em obras
- Sentido de responsabilidade e organização
- Flexibilidade de horário ou regime part-time

Resposta com Curriculum Vitae detalhado, em carta a este jornal ao n.º 7195

CRIATIVIDADE
É A NOSSA
ESPECIALIDADE!

BIPAL

PROJECTA
REMODELA
DECORA
O SEU ESPAÇO

RUA DA FONTE - SILVALDE
APARTADO 509
4506 ESPINHO CODEX
TELEFONE 734 09 18
FAX 734 87 31

INGLÊS

CENTRO BRITÂNICO DE ESPINHO

Rua 19, N.º 833/855 - Sala G - 4500 ESPINHO - Telef. 734 85 17

DE

LAURA EMÍLIA DE MIRANDA FERRAZ MAGALHÃES e ROGÉRIA VIEIRA PINTO GOMES
«Mrs. MAGALHÃES» «Mrs. GOMES»

**ABERTAS
AS INSCRIÇÕES**

**MODALIDADES DE PAGAMENTO:
MENSAL E TRIMESTRAL**

NÍVEIS LECCIONADOS

INICIAÇÃO (a partir dos 8 anos) = INTERMÉDIO = AVANÇADO

Exames oficiais pela Universidade de Cambridge

F. C. E. = First Certificate in English

C. P. E. = Certificate of Proficiency in English

I Liga

Table with 2 columns: Team Name and Score. Includes Braga-FC Porto, Alverca-Campomaiorense, Boavista-Belenenses, etc.

ZONA CENTRO

Table with 2 columns: Team Name and Score. Includes A. Camarate-Feirense, Beneditense-Vilafranquense, Sanjoanense-Ac. Viseu, etc.

SÉRIE B

Table with 2 columns: Team Name and Score. Includes Lobão-Amarante, Lamego-Pedrouços, Vila Real-Rio Tinto, etc.

Table with 7 columns: Team Name, P, J, V, E, D, M-S. Lists teams like Gil Vicente, Sporting, Rio Ave, etc.

Table with 7 columns: Team Name, P, J, V, E, D, M-S. Lists teams like Feirense, Sanjoanense, Oliveirense, etc.

Table with 7 columns: Team Name, P, J, V, E, D, M-S. Lists teams like Paredes, Gondomar, Sandinenses, etc.

Próxima Jornada

- FC Porto-Rio Ave
Campomaiorense-Braga
Belenenses-Alverca
U. Leiria-Boavista
Guimarães-Gil Vicente
Sporting-E. Amadora
Marítimo-Farense
Benfica-Setúbal
Salgueiros-Santa Clara

Próxima Jornada

- A. Camarate-Beneditense
Vilafranquense-Sanjoanense
Ac. Viseu-Marinhense
Lourinhanense-Guarda
Águeda-Arrifanense
Ovarense-Torreense
Pombal-Peniche
O. Bairro.Torres Novas
Calds-Cucujães
Feirense-Oliveirense

Próxima Jornada

- Lobão-Lamego
Pedrouços-Vila Real
Rio Tinto-C. Maia
Paredes-Sandinenses
Avintes-Moncorvo
Pedras Rubras-Gondomar
Fiães-Esmoriz
Régua-Lousada
Amarante-Valonguense

II Divisão B

ZONA NORTE

Table with 2 columns: Team Name and Score. Includes Lourosa-Sandinenses, Braga B-Lixa, Vizela-Infesta, etc.

Table with 7 columns: Team Name, P, J, V, E, D, M-S. Lists teams like Canelas Gaia, Lourosa, Infesta, etc.

Próxima Jornada

- Lourisa-Braga B
Lixa-Vizela
Infesta-Ermesinde
Vianense-Famalicão
Joane-FC Porto B
CanelasGaia-Vilanovense
Trofense-Taipas
Fafe-Marco
Sandinenses-Leixões

III Divisão

SÉRIE A

Table with 2 columns: Team Name and Score. Includes Amares-Montalegre, Cabeceirense-Vieira, Monção-Pevidem, etc.

Table with 7 columns: Team Name, P, J, V, E, D, M-S. Lists teams like Amares, Pevidem, Bragança, etc.

Próxima Jornada

- Amares-Cabeceirense
Vieira-Monção
Pevidem-Merelinense
M. Cavaleiros-S. Martinho
Ribeirão-Bragança
Á. Graça-Serzedo/Tirsense
Limianos-Ronfe
Valenciano-Maria Fonte
Montalegre-Vilaverdense

SÉRIE C

Table with 2 columns: Team Name and Score. Includes Ol Frades-Sourense/Guarda, Cesarense-Anadia, Mealhada-Ol. Hospital, etc.

Table with 7 columns: Team Name, P, J, V, E, D, M-S. Lists teams like Vouzelenses, Valecambr., Cesarense, etc.

Próxima Jornada

- Ol. Frades-Cesarense
Anadia-Mealhada
Ol. Hospital-Estarreja
Valecambrense-F. Algodres
U. Coimbra-Avanca
Mileu-Tourizense
S. João Ver-Mirandense
Mangualde-S. Roque
Sourense-Vouzelenses

Hóquei academista em terceiro

Torneio Solverde para a Oliveirense

A equipa sénior de hóquei em patins da Académica de Espinho tem feito boa figura nas suas participações pre-época e, apesar de ter ficado em terceiro lugar, no torneio por si organizado, conseguiu uma boa exibição e os jogadores começam a entrar no esquema competitivo novamente.

Na passada sexta-feira a partida disputada com os espanhóis do Traviesas

não correu bem, a turma do mocho entrou mal no jogo e acabou por perder por 6-3, enquanto que o Paço de Arcos e a Oliveirense empataram a quatro bolas, ficando decidida a passagem à final da Oliveirense nas grandes penalidades.

A final entre o Traviesas de Vigo e a equipa de Oliveira de Azeméis foi muito bem disputada, embora os portugueses não tenham

tido grandes dificuldades em levar a melhor. Quanto aos academistas, encontraram-se e fizeram um bom jogo roubando o terceiro lugar ao Paço de Arcos, por 4-1.

Segundo o capitão da equipa José Sousa "a equipa está bem e a treinar para ficar mais forte, há arestas a limar mas isso só poderá ser feito em competição".

Sandra Soares

Boxe

Vítor Sá derrota campeão espanhol

O espinhense Vítor Sá derrotou o campeão de Espanha de boxe, num torneio realizado em Toledo, na categoria de 81 quilogramas.

O atleta do Futebol Clube do Porto venceu o seu adversário aos pontos, sendo o primeiro e segundo

assaltos decisivos para esta brilhante vitória de Vítor Sá.

O atleta, natural de Paramos, está a lutar para conseguir os mínimos para os Jogos Olímpicos de Sidney para a categoria de 75 quilogramas.

De 31 de Outubro a 7

de Novembro, Vítor Sá desloca-se à Roménia, a Bucareste, para mais um combate.

O atleta do Futebol Clube do Porto está a preparar uma demonstração em Paramos, que contará com o apoio da Junta de Freguesia.

Futebol juvenil

Tigres perdem com dragões

A equipa de juniores B (juvenis) do Sp. Espinho, na primeira jornada do Campeonato Nacional,

perdeu, em casa, com o Futebol Clube do Porto, por 0-2. Os tigres estão em 9º lugar na tabela classifica-

tiva, enquanto que o Boavista, por ter vencido o Ol. Hospital por 5-0, é, para já, o líder da prova.



Foto VÍTOR LANCHAS

O curso de mergulho dos Bombeiros Voluntários de Espinho e da Escola de Mergulho do CCD da Câmara Municipal do Porto que decorre na Piscina Solário Atlântico desde o início do mês, está em bom rumo. O presidente da Câmara Municipal de Espinho, José Mota, e o comandante dos Bombeiros Voluntári-

os de Espinho, Gomes da Costa, estiveram no local para se inteirarem do seu funcionamento.

A Edilidade espinhense é a principal entidade que apoia esta iniciativa dos Voluntários de Espinho que, em princípios de Outubro irá dar mais 26 novos mergulhadores amadores.

VOCÊ SEMPRE TEVE GRANDES

MOTIVOS PARA QUERER VIVER

EM ESPINHO.

AGORA, TEM O MAIOR.

NO MELHOR AMBIENTE.

Apartamentos T1, T2, T3 e T4 na melhor localização, onde se vê qualidade nos acabamentos, inovação na arquitectura e, da janela, a tranquilidade no horizonte. Na brisa do Mar. Parque Luso Condomínio. Vê-se bem que é bom. E sente-se.

PARQUE
LUSO
C O N D O M Í N I O

Grandes Motivos por Dentro. Grandes Motivos por Fora.

- Localização Central com toda a Tranquilidade
- Próximo da Praia, Piscinas Municipais, Escolas e Zona Administrativa
- Facilidade de Acessos (Via Rápida e, brevemente, ligação directa à A1)
- Jardim Exterior
- Varandas
- Garagens e Arrumos
- Áreas Amplas e Funcionais
- Estrutura de Segurança
- Zona Comercial de Apoio
- Acabamentos gerais de Qualidade Superior
- Garantia de Construção Imosuber, Grupo SUBERUS

Visite o Centro de Informações e Venda, no Local.
[02] 732 19 20

Arquitectura:



Especialidades Técnicas:

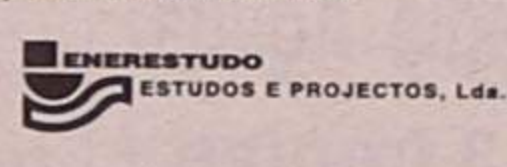

Promoção:



Gestão / Comercialização:



Financiamento:

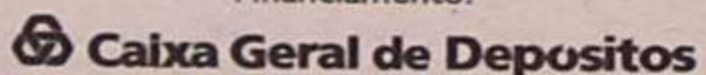

IMOSUBER
INVESTIMENTOS IMOBILIÁRIOS, L.D.A.



DESIGUAL

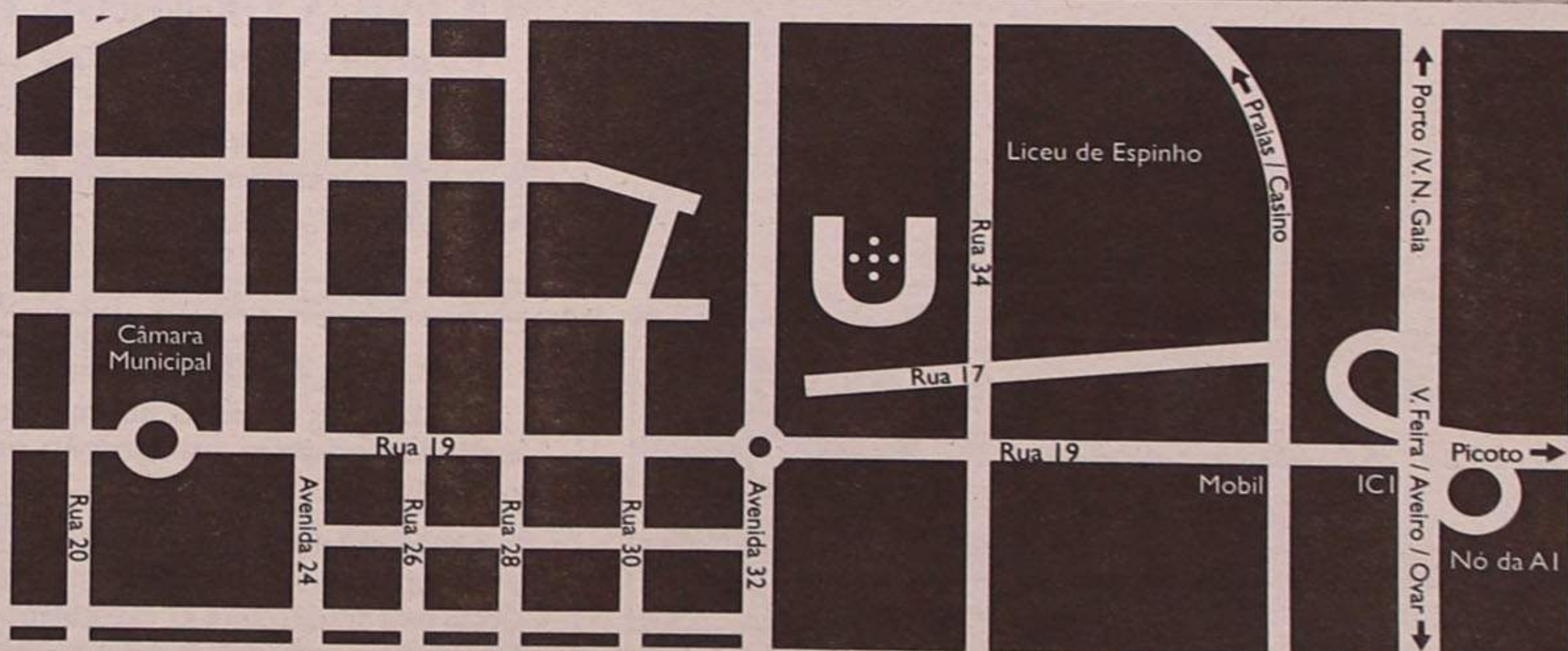

No Centro de Tudo o que é importante. Em Grande.

PREÇO CONCORRENCIAL • FINANCIAMENTO GARANTIDO
CONDIÇÕES DE AQUISIÇÃO PERSONALIZADAS

IPJ - Aveiro já tem quadro de pessoal

A publicação do Decreto - Lei nº 22/96 de 20 de Março possibilitou o processo de integração na função pública dos trabalhadores das extintas Casas da Cultura e Juventude. Assim sendo, depois disto, tornou-se necessária a criação do quadro de pessoal do Instituto Português da Juventude, dado que a sua falta constatava a situação de indefinição que se vivia com a extinção das Casas de Cultura e Juventude. Com a publicação, em Diário da República de 31 de Agosto de 1999, do

quadro de pessoal do IPJ - Delegação Regional de Aveiro foi satisfeita uma antiga e apropriada aspiração dos Serviços Regionais e seus funcionários. Além disso, este é um elemento fundamental para o normal funcionamento da Delegação Regional de Aveiro do IPJ. Este quadro permitirá reforçar a vertente técnica destes serviços para com os jovens. A existência de recursos humanos especializados conferem maior qualidade na execução de planos, de estudos, de actividades e

de programas, respondendo simultaneamente às exigências dos jovens, associações, autarquias e outros agentes juvenis. O quadro de pessoal dá ainda possibilidade do alargamento do número de técnicos qualificados e consequente eficácia no serviço personalizado e rigoroso que pretendem dar. Actualmente o quadro prevê 36 funcionários distribuídos por 7 grupos de pessoal.

Ainda no âmbito de reforçar a dimensão técnica do Serviço Regional de Aveiro, o dirigente na categoria de Delegado Regional, deixou de assumir uma componente política decorrente de nomeação pelo órgão governamental de tutela, para passar a ser recrutado por concurso público.

Desta forma, o IPJ - Delegação Regional de Aveiro assume-se, cada vez mais, como o Oraganismo Distrital tecnicamente melhor qualificado na área da juventude.

PME Portugal propõe Retirada de produtos "Made in Indonésia"

A Associação de Pequenos e Médios Empresários (PME) Portugal, repudia os crimes praticados pela Indonésia contra o povo timorense e pede retirada imediata do mercado de todos os produtos "Made in Indonésia".

Por Timor Lorosae, através da sua Confederação

Europeia, sediada em Bruxelas, a PME propôs à Comissão Europeia uma acção de pressão e influência no sentido de se proceder a uma retirada imediata de todos os produtos fabricados na Indonésia, bem como o bloqueio à sua importação. Neste âmbito, o apelo estende-se também

a todos os portugueses para que boicotem o consumo de todos os produtos provenientes da Indonésia conforme lista já anunciada na televisão. Como próximas actividades a PME Portugal irá realizar um debate com os partidos políticos dedicado ao tema "As Micro e PME na próxima legislatura - apoios e reformas", no qual questionará os partidos sobre o que farão na próxima legislatura em favor daquele que é o maior extracto empresarial do país e onde estão envolvidos cerca de três milhões de portugueses. Esta associação também irá, com base nas conclusões de um Grupo de Trabalho no Ministério da Economia, lançar uma publicação sobre política global para as pequenas e médias empresas, cujo título é "Por uma nova política para as PME".

Alexandra Nunes

ESPINHO e Arredores

T1 (51217-A) 12.000 Cts.	T2 (35117-A) 12.500 Cts.
T3 (51251-A) 15.500 Cts.	MORADIA (51293-A) 27.000 Cts.

Comercialização Tel.: **GRUPO RÉPLICA** Dep. Boavista 02-7330440
SOC. DE MEDIAÇÃO IMOBILIÁRIA, LDA. Lic. AMI - 1782
REAL ESTATE

Grande Empresa do Ramo Tapeçarias, situada em, Silvalde

Admite

EMP. ARMAZÉM E MOTORISTAS

Contactar telf.: 02-7335200 para marcação entrevistas

VENDE-SE

T-1 = 120 m2

GARAGEM INDIVIDUAL
MIRAMAR * ARCOZELO

Telef. 731 14 00

COMPLEXO DE TÊNIS DE ESPINHO

TÊNIS

- ESCOLA
- ACADEMIA
- ADULTOS

HEALTH CENTER

- SQUASH
- BANHO TURCO
- JACUZZI
- SAUNA
- GINÁSIO

(Aeróbica, Musculação, Step...)

BAR / RESTAURANTE

(Parque de estacionamento para 200 lugares)

"O ÚNICO COMPLEXO QUE É SIMPLES"

Telef.: (02) 7312146 / 7312153 • Fax: (02) 7312166

Vende-se em Espinho

R/C e CAVE (c/ logradouro)

4 quartos + 1

Preço: 19.000 cts.

Telem.: 0936 - 234 10 78

LABORATÓRIOS VÍDEO

- Montagens de filmes amadores V8 - VHS - SVHS
- Fazemos mudança de sistema de cassetes vídeo de todo o mundo p/ o nosso sistema PAL e o inverso
- Recorde os seus filmes Super 8mm (bobines) passando-os para vídeo VHS

Contactos: Tel. (02) 734 53 44 24 horas por dia
Tlm. 0936 - 278 84 07

ESMORIZ

Dr.ª Carla Santiago e Dr. Luís Matos
CLÍNICA DE MEDICINA DENTÁRIA

Cirurgia - Odontopediatria - Dentisteria - Prótese
Prótese fixa - Endodontia - Paradontologia

Av.ª da Praia - Edifício Panorama, 205 - Sala P
(em frente ao cinema) - 3885 Esmoriz

2.ª a 6ª e Sáb. manhã - Convenções: ADSE; C.G.D.;
Telefone, 056-75 54 00

ARQUITECTO

Gabinete da área selecciona arquitecto jovem e dinâmico para integração em equipa de projectos.

PRETENDE-SE:

- Sólidos conhecimentos em projectos de edificios multi-habitacionais
- Bons conhecimentos de Auto Cad na óptica do utilizador
- Gosto pela arquitectura c/ capacidade de adaptação
- Sentido de responsabilidade e organização
- Flexibilidade de horário ou regime part-time

Resposta com Curriculum Vitae detalhado, em carta a este jornal aon.º 7193

JVB

Gabinete de Contabilidade e Consultoria

Rua 19, nº 405, 2º andar, sala D
Telef./Fax: 02-7322189

Armações

Lentes de Contacto
Óculos de Sol

MARCAMOS CONSULTAS PARA MÉDICO OPTALMOLOGISTA

EXIJA OS CUIDADOS DE UM PROFISSIONAL
OS SEUS OLHOS VÃO VER A DIFERENÇA

Teste de Visão Grátis

Descontos para todos os Organismos e Associações

VISÃO '21



Ángulo Ruas
21 e 18
Tel: 7314867
4500 ESPINHO

T1 Edifício Onda Da Granja

- T1 Garagem Individual
- T2 PREÇOS Desde
- T3 12.000 C.
- T3 Duplex
- T4 Duplex

Porta princ. Segurança
Vidros Duplos - Roupeiros
Recuperador de Calor
Quartos Paviment. em Madeira
Móveis cozinha M.D.F. lacado
Pré-Inst. Aquec. Central

Marque a Sua Visita
753 95 36

Comercialização CASA PARA SI

T2 Granja 13.500 C	T2 14.500 C Granja	T3 Espinho 18.500 C
---------------------------------	---------------------------------	----------------------------------

Moradia Aguda de 3 frentes com jardim 29.000 C	Se Pretende Vender Ou Comprar Ligue-nos	Granja - Terreno P/ Moradia 3 frentes 9.700 C
--	---	---

CASA PARA SI - Imobiliária Lic. 2536 AMI
Ligue 753 95 35

Televisão

Programação de 30/09 a 06/10 de 1999



- Quinta (30/09/99) 00.00 - Sexto Sentido 00.30 - As Lições do Tonecas 01.00 - Laços do Passado 02.00 - 24 Horas 02.30 - RTP/Economia 02.45 - Remate 03.00 - Os Lobos 03.30 - Repórter RTP 04.00 - A Idade da Loba 04.45 - Rota das Especiarias 06.00 - 24 Horas 06.30 - RTP Economia 06.35 - Remate 06.50 - Acontece 07.00 - Júnior 07.45 - Passeio da Fama 08.45 - Docas 09.45 - Notícias 10.00 - Praça da Alegria 13.00 - Jornal da Tarde 13.45 - Consultório 14.45 - Júnior 15.15 - A Idade da Loba 16.00 - Jornal da Tarde 16.30 - O Amigo Público 18.15 - Ecoman 18.30 - Repórter RTP 19.00 - Campanha Eleitoral 19.30 - Os Lobos 20.00 - Telejornal 20.45 - Contra Informação 20.50 - RTP Economia 21.00 - Carlos do Carmo 22.30 - Remate 22.45 - Acontece 23.00 - Anúncios de Graça 23.30 - Jornal 2

- Sexta (01/10/99) 00.00 - Cromos de Portugal 00.30 - Herman 99 02.00 - 24 Horas 02.30 - RTP/Economia 02.45 - Remate 03.00 - Os Lobos 03.30 - Notícias Portugal 04.00 - A Idade da Loba 04.45 - Repórter RTP 05.30 - Sexto Sentido 06.00 - 24 Horas 06.25 - RTP Economia 06.30 - Remate 06.45 - Acontece 07.00 - Júnior 07.45 - Grande Entrevista 09.15 - Jet Set 09.45 - Notícias 10.00 - Praça da Alegria 13.00 - Jornal da Tarde 13.45 - Consultório 14.45 - Júnior 15.15 - A Idade da Loba 16.00 - Jornal da Tarde 16.30 - O Amigo Público 18.15 - Album Açoreano 18.30 - Repórter RTP 19.30 - Campanha Eleitoral 19.30 - Os Lobos 20.00 - Telejornal 20.45 - Contra Informação 20.50 - RTP Economia 21.00 - As Lições do Tonecas 21.30 - Atlântico - Epis. 1 22.45 - Notícias Portugal 23.15 - Remate 23.30 - Acontece 23.45 - Jornal 2

- Sábado (02/10/99) 00.00 - Jornal 2 00.15 - Café Lisboa 02.00 - 24 Horas 02.30 - RTP/Economia 02.45 - Remate 03.00 - Os Lobos 03.30 - Notícias Portugal 04.00 - A Idade da Loba 04.45 - Repórter RTP 05.30 - Nós os Ricos 06.00 - 24 Horas 06.30 - RTP Economia 06.35 - Remate 06.45 - Acontece 07.00 - Júnior 08.00 - Companhia dos Animais 08.30 - Clube das Músicas 09.30 - Mesa à Portuguesa 10.00 - Os Lobos 11.00 - Máquinas 11.30 - Nomes da Nossa Terra 12.00 - Saídos da Casca 13.00 - Jornal da Tarde 13.45 - Sexto Sentido 14.30 - Docas 15.30 - Os Destinos de Sofia 16.00 - Atlântida 17.15 - Os Principais 18.15 - Santa Casa 19.30 - Campanha Eleitoral 20.00 - Telejornal 21.00 - Horizontes da Memória 21.30 - "Porto Santo" 23.00 - Fragmentos da Música

- Domingo (03/10/99) 00.00 - Cristãos na Terra das Especiarias 01.00 - Atlântico 02.00 - 24 Horas 02.30 - Jardim das Estrelas 04.30 - Jet Set 05.00 - Os Destinos de Sofia 05.30 - Portugalmente 06.00 - 24 Horas 06.30 - Júnior 07.30 - Sub 26 09.00 - Os Lobos 10.30 - Miguel Ângelo 12.00 - Missa Dominical 13.00 - Jornal da Tarde 13.45 - Dinheiro Vivo 14.15 - Made in Portugal 15.15 - Herman 99 17.00 - Jardim das Estrelas 19.00 - Futebol: Belenenses vs Porto 21.00 - Campanha Eleitoral 21.30 - Telejornal 22.30 - Contra Informação (compacto) 22.45 - Domingo Desportivo

- Segunda (04/10/99) 00.00 - Domingo Desportivo 00.30 - NÓS OS RICOS 01.00 - Docas 02.00 - 24 Horas 02.30 - Contra Informação (compacto) 02.45 - Sub 26 04.15 - Atlântida 05.30 - Dinheiro Vivo 06.00 - 24 Horas 06.30 - Contra Informação (compacto) 06.45 - Júnior 07.15 - Cromos de Portugal 07.45 - Rotações 08.15 - Café Lisboa 09.45 - Notícias 10.00 - Praça da Alegria 13.00 - Jornal da Tarde 13.45 - Consultório 14.45 - Júnior 15.15 - A Idade da Loba 16.00 - Jornal da Tarde 16.30 - O Amigo Público 18.15 - Resultados e Classificações 18.30 - Repórter RTP 19.15 - Campanha Eleitoral 19.30 - Os Lobos 20.00 - Telejornal 20.45 - Contra Informação 20.50 - RTP Economia 21.00 - Primeira Mão 22.45 - Notícias de Portugal 23.15 - Remate 23.30 - Acontece 23.45 - Jornal 2

- Terça (05/10/99) 00.00 - Jornal 2 00.30 - Jogo Falado 02.00 - 24 Horas 02.30 - RTP/Economia 02.45 - Remate 03.00 - Os Lobos 03.30 - Notícias de Portugal 04.00 - A Idade da Loba 04.45 - Repórter RTP 05.30 - Companhia dos Animais 06.00 - 24 Horas 06.45 - Remate 07.00 - Acontece 07.15 - Júnior 07.45 - Horizontes da Memória 08.15 - Primeira Mão 09.45 - Notícias 10.00 - Praça da Alegria 13.00 - Jornal da Tarde 13.45 - Consultório 14.45 - Júnior 15.15 - A Idade da Loba 16.00 - Jornal da Tarde 16.30 - O Amigo Público 18.15 - A Arte na Época dos Descobrimentos 18.20 - Convivências 18.30 - Repórter RTP 19.15 - Campanha Eleitoral 19.30 - Os Lobos 20.00 - Telejornal 20.45 - Contra Informação 20.50 - RTP Economia 21.00 - Sub 26 22.45 - Notícias de Portugal 23.15 - Remate 23.30 - Acontece 23.45 - Jornal 2

- Quarta (06/10/99) 00.00 - Jornal 2 00.30 - As Lições do Tonecas 01.00 - Os Principais 02.00 - 24 Horas 02.30 - RTP Economia 02.45 - Remate 03.00 - Os Lobos 03.30 - Notícias de Portugal 04.00 - A Idade da Loba 04.45 - Repórter RTP 05.30 - Saber e Fazer 06.00 - 24 Horas 06.35 - Contra Informação 06.40 - RTP Economia 06.45 - Remate 07.00 - Acontece 07.15 - Júnior 07.45 - Jardim das Estrelas 09.45 - Notícias 10.00 - Praça da Alegria 13.00 - Jornal da Tarde 13.45 - Consultório 14.45 - Júnior 15.15 - A Idade da Loba 16.00 - Jornal da Tarde 16.30 - O Amigo Público 18.15 - Caderno Diário 18.30 - Repórter RTP 19.00 - Campanha Eleitoral 19.30 - Os Lobos 20.00 - Café Lisboa 21.30 - Contra Informação 21.35 - RTP Economia 21.45 - Telejornal 22.45 - Notícias de Portugal 23.15 - Remate 23.30 - Acontece 23.45 - Jornal 2



Aqui Brasil!

Por Dagmar Lourenço

Casa da Vila da Feira completa 46 anos

Para comemorar os 46 anos da sua fundação, a Casa da Vila da Feira e Terras de Santa Maria, no Rio de Janeiro (Brasil), convidou os seus sócios, amigos e algumas individualidades, para uma belíssima sessão solene. Presidiu a sessão, o Cônsul Geral de Portugal, Luís Filipe de Castro Mendes, tendo sido o orador principal o presidente da Câmara Municipal de Santa Maria da Feira, Alfredo Henriques que se deslocou ao Brasil, especialmente para a realização deste evento.

O presidente da Casa da Feira, Hermegildo Martins agradeceu à sua esposa, filhos, imprensa toda a colaboração que lhe têm prestado. O presidente da Câmara, Alfredo Henriques, dissertou sobre os 500 anos dos Descobrimentos e falou detalhadamente sobre Santa Maria da Feira, o seu desenvolvimento e modernidade. Foram entregues di-



A Direcção da Casa da Feira, à volta do bolo de aniversário

plomas de benemerência, houve troca de presentes entre o autarca da Feira e o responsável por aquela casa regional. No encerramento, o maestro Jorge Portugal dirigiu o coral do Rancho Folclórico João Ramalho, que entoou, na entrada, os hinos de Portugal e do Brasil. No final, tocaram-se músicas clássicas e populares.

ESPINHO - NOVOS
T1 • T2 • T3

- * DESDE 20.800 CTS.
- * ÓPTIMOS ACABAMENTOS
- * LOCALIZAÇÃO EXCELENTE
- * MORADIAS GEMINADAS
- * LOJAS E ESCRITÓRIOS BEM SITUADOS
- * PROCESSAMOS CRÉDITO
- * CONDIÇÕES ÚNICAS
- * CONSULTE-NOS E SABERÁ

BIPLANO
 Sociedade de Mediação Imobiliária, Lda.

AV. D. GILBERTA PAIVA - LJ A 8
 4520 STA. MARIA DA FEIRA
 Telef./Fax: 056 - 37 90 50/9
 Horário: 2.ª a Sábado - 09h / 20h • Domingo - 15h / 19h

Barrilar
 empreendimentos

T1 • T2 • T3
 Junto Hotel Solverde
 (Espinho - Granja)

VISITE ANDAR MODELO

Telf.: 02 - 731 06 51
 056 - 754 374/225

PINHAIS DA AGUDA
A QUALIDADE MARCA A DIFERENÇA
PARA UM BOM VIVER COMPRE NESTE ESPAÇO DE LAZER

CONDOMÍNIO FECHADO HABITACIONAL

T1 c/ 80 m2	Esc.: 14.600 c.
T1+1 c/ 75 m2	Esc.: 13.900 c.
T2 c/ 90 m2	Esc.: 16.700 c.
T2+1 c/ 102 m2	Esc.: 18.900 c.
T2 Recuado	Esc.: 20.000 c.
T3+1 Recuado	Esc.: 27.700 c.

TODOS OS APARTAMENTOS POSSUEM GARAGEM INDIVIDUAL
TELEF. 753 54 78

GRANJA
 A 1000 METROS DA ESTAÇÃO
 T3 DÚPLEX COM ÁREAS EXCELENTE
 ACABAMENTOS DE 1.ª QUALIDADE
 LUGAR DE GARAGEM PARA 2 CARROS
MARQUE JÁ A SUA VISITA * BOM PREÇO

GRANJA
 T2+1 c/ Terraço 53 m2 Esc.: 18.500 c.
 T2+1 DÚPLEX Esc.: 20.000 c.

ESMORIZ - CENTRO
 T2 COM APROVEITAMENTO DE SÓTÃO
 LUGAR DE GARAGEM PARA 2 CARROS
 COZINHA TOTALMENTE EQUIPADA
 VISTAS PANORÁMICAS
PREÇO ACESSÍVEL

CONSULTE A SUA IMOBILIÁRIA
PRAIA DA GRANJA
SOC. MEDIAÇÃO IMOBILIÁRIA, LDA.
 Rua da Estação, n.º 704 - S. Félix da Marinha
 Telef. 02 - 753 52 08 • 0936 - 2486936 • 0936 - 2486937

CASIMIRO DE ANDRADE

MÉDICO DENTISTA

Consultório: Rua 22 (Junto à Câmara)
Telef. 734 49 09**MORADIA T4
PRAIA DA GRANJA - A 150 M DO MAR**

Cave com 120 m2

R/C: cozinha grande, sala estar, sala jantar
c/ lareira c/ recup. calor1.º andar: suite, 3 quartos c/ roupeiros e
quarto banho, varandas e jardim.

Telemóveis: 0931 764 63 24 / 0931 977 63 22

ANA COSTA CABRAL

MÉDICA CLÍNICA GERAL

Consultas: Quartas-feiras, a partir das 14.30 horas

CLÍNICA ANIMA - Rua 22 n.º 385 - Espinho
Telef. 731 43 06**VENDE-SE • ESPINHO**T3
USADO
EXCELENTES
ÁREAS
21.500 C.LOTE
P/ MORADIA
12.500 C.LOJA
85 M2
15.000 C.MORADIA
NOVA
34.000 C.

TELEF. 731 14 00

BARROS TEIXEIRA

MED. IMOB. UNIP. LDA.

Rua 26, n.º 655 - Espinho

NOVOS E EM CONSTRUÇÃO COM ACABAMENTOS DE 1.ª

ESPINHO: T1 - T2 - T3

ESPINHO/ARREDORES: T1+1 • T2 • T2+1 • T3 • T3 Dúplex • T4 Dúplex

S. FÉLIX DA MARINHA: T1 • T2 • T3 • MORADIAS • T3 Recuado

ARCOZELO: T1 • T2 • T3

OVAR: T1 • T2 • T3 • T3 Dúplex (perto CP)

T2 • T3 • MORADIAS (Junto Escolas e GNR)

GRIJÓ: Moradia nova, só 32.500 c.

CANELAS: Andar moradia, só 27.000 c.

GULPILHARES: T3 Recuado

AGUDA: T2

VILA NOVA DE GAIA: T2 Usado como novo

TERRENOS: Lotes para moradias;

Lotes para construção em altura;

(Tudo com Projecto aprovado em Vila Nova de Gaia)

TRESPASSA:

Café / Snack - ESPINHO e Arredores

Supermercado - ESPINHO e Arredores

Pão-Quente c/ Café - ESPINHO e Arredores

Telefs.: 02 - 7322219 / 0931 - 542234 / 0933 - 8405061 / 0936 - 5861636

VILA AZULUma boa equipa
soluciona...PROPRIEDADES
SOC. MED. IMOB., LDA.
Lic. AMI n.º 1832Rua 3, n.º 523
Telef. 733 07 20/1/2**T4 DÚPLEX - JUNTO ESPINHO** - Em fase adiantada de construção, com grande terraço, excelentes vistas, bons acabamentos e lugar de garagem. Preço? Inacreditável. Marque já a sua visita.
Proc.: 05-04/99-594**MORADIA - GRANJA** - De tipo T3, em fase adiantada de acabamento, acabamentos de luxo, jardins e garagem para 2 carros. Bom preço. Venha visitar.
Proc.: 05-04/99-557**T3 - ESPINHO** - Usado, em ótimo estado, boas áreas, bons acabamentos, excelente zona. Bom preço. Só visto. Ligue já.
Proc.: Gerência**T0+1 - JUNTO ESPINHO** - Grandes áreas, cozinha+copa e grande terraço. Só 13.500 c. Venha conhecer. Proc.: 05-04/99-562**T1+1 - ESPINHO** - Em fase de de construção, boas áreas, excelentes acabamentos, com garagem individual. Só 18.600 c. Aproveite.
Proc.: Gerência**T3 - ESPINHO** - Usado, em excelente estado, ótima localização. Só 23.000 c.
Proc.: 05-04/98-1061**T3 DÚPLEX - À ENTRADA ESPINHO** - Com acabamentos de luxo, cozinha equipada, garagem e vistas de mar. Só visto. Marque visita.
Proc.: 05-04/99-578**T2+1 - À ENTRADA ESPINHO** - Com vistas de mar, acabamentos de 1.ª qualidade, garagem individual + arrumos. Só visto. Ligue já.
Proc.: 05-04/99-389**T3 RECUADO - ARCOZELO** - Como novo, áreas fabulosas e garagem para 2 carros. Preço? Uma agradável surpresa.
Proc.: 05-04/99-561**Vende-se****LOJA**C/ 235 m2, para qualquer ramo
Licenciada para pão quente

Informa: telef.: 732 11 32 ou 764 98 15

**SE QUER COMPRAR, VENDER OU
TROCAR DE CASA; A SOLUÇÃO É:
IDEIA 4!!**

ESPINHO e Arredores

T1 10.000 c.
Ang. N.º 0403T1+1 12.360 c.
Ang. N.º 0129T2 c/ Terraço - NOVO - 14.700 c.
Ang. N.º 0202T3 - NOVOS - Desde - 15.500 c.
Ang. N.º 0291**MORADIA c/ Terreno
só 12.000 c.**
Ang. N.º 0258Tratamos do financiamento
e de todo o processo até à escritura!

TEL. (02) 733 09 80 / 0933-419 38 66

LIC. AMI - 3388

TerrenoEm Anta, 5 lotes para
moradias, com ± 4.000m2.
27.000 c.**Terreno**Em Anta, com ± 1900 m²,
para construção de
moradias.**T2 - Espinho**Em Espinho, em bom
estado, perto das escolas,
bons acabamentos.**Escritórios**Para aluguer em Espinho
centro, desde 80 c/ mês,
bem localizados.**Terreno - 8.500c**Em Guetim c/ ± 1.400 m²,
para moradia.**Lojas - Espinho**Nas ruas 30, 19, 21, para
aluguer desde 150 c/mês.**T3 - 17.500c**Em Espinho, em muito
bom estado. Ligue-nos.**Terreno**Em Guetim, c/ ± 1500 m²,
para moradia de 4 frentes,
local calmo.**ImoStudio**
SOC. MED. IMOBILIÁRIA Lda - Lic. 2290-AM
Rua 23, nº 944, 1.ª Gaia e, Espinho

7319214

AdeccoURGENTE (m/f)
(ENTRADA IMEDIATA):

- SERRALHEIROS
 - ELECTRICISTAS
 - OPERÁRIOS
- INDIFERENCIADOS**

Disponibilidade para trabalhar em horário normal e
por turnos

Local de trabalho: Paços de Brandão; S. Paio Oleiros

Contactar: Tel.: 056 - 833971

Inscriva-se também através do nosso site: www.adecco.pt.
E-mail: adecco.sjm@mail.telepac.pt



Edital

Faz-se público que "LAVANDARIA - O LIMPINHO, LDA.", pretende obter licença para uma instalação de armazenagem de gases de petróleo liquefeitos, com a capacidade aproximada de 2 500 litros, constituída por um reservatório superficial a situar em:

Local: AVENIDA DA PRAIA, 437
Freguesia: ESMORIZ - Concelho: OVAR - Distrito: AVEIRO

A referida instalação encontra-se abrangida pelas disposições constantes no Decreto n.º 29034, de 1 de Outubro de 1938, que regulamenta a armazenagem e tratamento industrial dos petróleos brutos, seus derivados e resíduos e ainda pelo Decreto n.º 422/75, de 11 de Agosto, que aprova o Regulamento de Segurança deste tipo de instalações.

Em conformidade com as disposições do citado decreto n.º 29034, convidam-se as entidades, singulares ou colectivas, que possam sentir-se lesadas com a instalação ou a exploração em causa a apresentar, por escrito, dentro do prazo de 20 dias, contados da data de publicação deste edital, as suas reclamações contra a concessão da licença requerida, para o que poderão examinar o respectivo processo (proc. n.º CD.01.15.166) nesta Direção Regional, nas suas instalações sitas na Rua Câmara Pestana, 74, em Coimbra, em todos os dias úteis, durante as horas de expediente.

Direção Regional do Centro do Ministério da Economia
Coimbra, 20 de Agosto de 1999

a) Mário Silva
Director Regional
a) Assinatura ilegível
Director de Serviços

ASSOCIAÇÃO DE PAIS E ENCARREGADOS DE EDUCAÇÃO DA ESCOLA E DO JARDIM DE INFÂNCIA DA MARINHA 1 DE SILVALDE

Convocatória

Nos termos estatutários, convoca-se uma Assembleia Geral Ordinária de Pais e Encarregados de Educação da Escola e do Jardim de Infância da Marinha 1 de Silvalde, a realizar no dia 24 de Setembro de 1999, pelas 21 horas, nas instalações daquela escola, com a seguinte ordem de trabalhos:

- 1 - Discussão e aprovação do relatório e contas referentes ao ano lectivo de 1998/99.
 - 2 - Eleição dos elementos substitutos para os órgãos sociais;
 - 3 - Apreciação de quaisquer outros assuntos de interesse para a Assembleia.
- Se à hora marcada não estiverem presentes a maioria dos sócios, a Assembleia começará meia hora depois com o número de presentes, sendo válidas as suas decisões.

Marinha, 1999-09-13

O Presidente da Assembleia Geral
a) José M. Rodrigues

Convocatória

Nos termos estatutários, convoco os Pais e/ou encarregados de Educação dos alunos da Escola secundária Dr. Manuel Gomes de Almeida para uma reunião ordinária da Assembleia Geral que terá lugar no dia

**9 DE OUTUBRO DE 1999, PELAS 15 HORAS
NAS INSTALAÇÕES DA ESCOLA**

Com a seguinte ordem de trabalhos:

- 1 - Discussão e votação do Relatório e Contas referente ao ano lectivo de 1998/1999;
- 2 - Eleição dos membros dos Órgãos Sociais para o ano lectivo de 1999/2000;
- 3 - Apreciação e discussão de quaisquer outros assuntos de interesse.

Espinho, 14 de Setembro de 1999

A Presidente da Assembleia Geral
a) Dra. Margarida Silva P.C. Albuquerque

Bom Café... é
da

Casa Alves Ribeiro

Rua 19, 294 - ESPINHO
Tem Fábrica própria

A
Casa Alves Ribeiro

da Rua 19, 294 - ESPINHO
tem dos maiores sortidos do país
em Vinhos do Porto datados,
Correntes, de Mesa,
Aguardentes Velhas
e Whiskys

ANTA



Alexandre Domingues do Couto

Agradecimento

A família vem, por este meio, agradecer reconhecidamente, às pessoas que tomaram parte no funeral e na missa do 7.º dia ou que de outro modo se associaram à sua dor.

Anta, 16 de Setembro de 1999



FUNERÁRIA N.º SR.º D'AJUDA - SANCEBAS & LUÍS ALVES - Telef. 7345129

Manuel Ferreira dos Santos

Agradecimento e Missa do 7.º Dia

Sua esposa, filhos e restante família vêm, por este meio, agradecer reconhecidamente às pessoas que tomaram parte no funeral ou que de outro modo se associaram à sua dor e participar que dia 19, domingo, será celebrada, pelas 9,30 horas, missa do 7.º dia, na Capela Sr.º do Amparo, agradecendo desde já a todos quantos participarem na Santa Eucaristia.

S. Félix da Marinha, 16 de Setembro de 1999

FUNERÁRIA N.º SR.º D'AJUDA - SANCEBAS & LUÍS ALVES - Telef. 7345129

Rosa Dias da Fonseca (ex-funcionária da Pensão Alcobaca)

Agradecimento e Missa do 7.º Dia

A família vem, por este meio, agradecer reconhecidamente, às pessoas que tomaram parte no funeral ou que de outro modo se associaram à sua dor e participar que dia 20, segunda-feira, será celebrada, pelas 19 horas, missa do 7.º dia, na Igreja Matriz de Espinho, agradecendo desde já a todos quantos participarem na Santa Eucaristia.

Espinho, 16 de Setembro de 1999

Maria de Lurdes da Fonseca Cabeleira - irmã
Etelvina Cabeleira - irmã

FUNERÁRIA N.º SR.º D'AJUDA - SANCEBAS & LUÍS ALVES - Telef. 7345129

Joaquim Rodrigues de Sousa (Sr. Covas)

Agradecimento e Missas do 7.º Dia

Sua esposa, filhos, nora, genros, netos e restante família vêm, por este meio, agradecer reconhecidamente, às pessoas que tomaram parte no funeral ou que de outro modo se associaram à sua dor e participar que serão celebradas missas do 7.º dia, amanhã, sexta-feira, pelas 18 horas, no Mosteiro de Grijó e dia 18, sábado, pelas 19 horas, na Igreja Matriz de Espinho, agradecendo desde já a todos quantos participarem nas eucaristias.

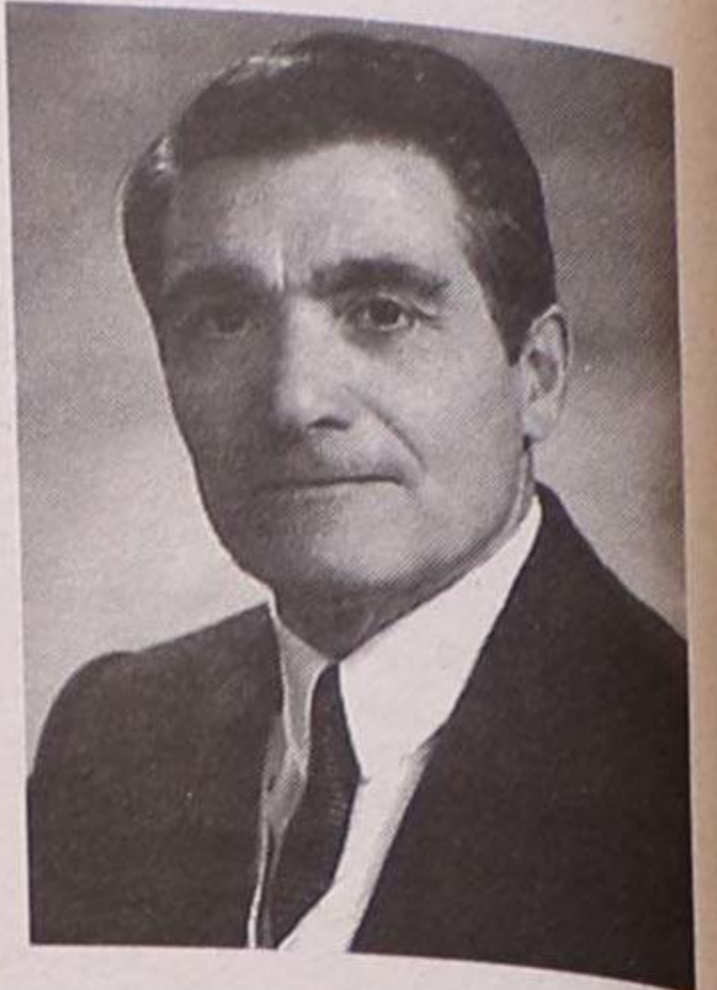

Espinho, 16 de Setembro de 1999

Maria Elvira Gomes de Oliveira
Pedro Joaquim Gomes de Sousa
Maria Fernanda Gomes de Sousa
Maria Aurora Gomes de Sousa

FUNERÁRIA N.º SR.º D'AJUDA - SANCEBAS & LUÍS ALVES - Telef. 7345129



Vidraria Ferreira, Lda.

Agradece reconhecidamente a todas as pessoas em especial aos seus clientes, fornecedores e amigos que se dignaram em estar presentes no funeral do Sr. Joaquim Rodrigues de Sousa (Sr. Covas), sogro do sócio-gerente, Agostinho Vasconcelos Ferreira, ou que de outro modo manifestaram pesar e participa que serão celebradas missas do 7.º dia, amanhã, sexta-feira, pelas 18 horas, no Mosteiro de Grijó e dia 18, sábado, pelas 19 horas, na Igreja Matriz de Espinho. De igual modo agradece a todos quantos participarem nestas cerimónias.

Espinho, 16 de Setembro de 1999

FUNERÁRIA N.º SR.º D'AJUDA - SANCEBAS & LUÍS ALVES - Telef. 7345129



Silva e Gomes de Sousa Reparadora de Automóveis, Lda.

Agradece reconhecidamente a todas as pessoas mas em especial aos seus clientes, fornecedores e amigos que se dignaram em estar presentes no funeral do Sr. Joaquim Rodrigues de Sousa (Sr. Covas), pai do proprietário, Pedro Joaquim Goms de Sousa, ou que de outro modo manifestaram pesar e participa que serão celebradas missas do 7.º dia, amanhã, sexta-feira, pelas 18 horas, no Mosteiro de Grijó e dia 18, sábado, pelas 19 horas, na Igreja Matriz de Espinho. De igual modo agradece a todos quantos participarem nestas cerimónias.

Espinho, 16 de Setembro de 1999

FUNERÁRIA N.º SR.º D'AJUDA - SANCEBAS & LUÍS ALVES - Telef. 7345129

DE
vende-se no
Posto
Mobil
(Rua 19)

DE
vende-se na
Tabacaria
Mi
(Rua 62)

FUNERÁRIA N.ª SR.ª D'AJUDA DE SANCEBAS E LUÍS ALVES

— FUNERAIS

— TRASLADAÇÕES

— CREMAÇÕES

Perfeição e rapidez em todos os trabalhos concernentes ao ramo

SERVIÇO PERMANENTE

RUA 20, N.º 887 • TEL. 734 51 29 • ESPINHO

† **Cassiano Henrique
Neves Marques**

Missa do 30.º Dia

A família vem, por este meio, comunicar que será celebrada missa por alma do saudoso extinto, dia 20, segunda-feira, pelas 19 horas, na Igreja Matriz de Espinho. Agradece desde já a quem possa comparecer.



† **Carlos Alberto
Ferreira Carvalho**

Missa do 4.º Aniversário

Sua esposa, filhos, noras e netos vêm, por este meio, comunicar que será celebrada missa por alma do saudoso extinto, dia 21, terça-feira, pelas 19 horas, na Igreja Matriz de Espinho. Agradece desde já a quem comparecer.



ANTA



José Gomes Oliveira

(Funcionário do Armazém de Vinhos Balona)

Agradecimento

Sua esposa, filhos, noras, genros, netos e restante família vêm, por este meio, agradecer reconhecidamente, às pessoas que tomaram parte no funeral e na missa do 7.º dia ou que de outro modo se associaram à sua dor.



Anta, 16 de Setembro de 1999

Maria Assunção de Jesus Gomes
Joaquim Fernando Silva Gomes
José Astério Vieira Gomes
Vitor Manuel Silva Gomes
Maria Filomena Vieira Gomes
José Manuel de Jesus Oliveira

FUNERÁRIA N.º SR.º D'AJUDA - SANCEBAS & LUÍS ALVES - Telef. 7345129



**Maria Luísa dos Santos
Romão Gomes**

**Agradecimento
e Missa do 7.º Dia**

Sua filha, genro, netos e restante família vêm, por este meio, agradecer reconhecidamente, às pessoas que tomaram parte no funeral ou que de outro modo se associaram à sua dor e participar que dia 18, sábado, será celebrada pelas 19 horas, missa do 7.º dia, na Igreja Matriz de Espinho, agradecendo desde já a todos quantos participarem na Santa Eucaristia.



Espinho, 16 de Setembro de 1999

Maria Emília dos Santos Gomes Pais da Silva
Eng.º Manuel Pais da Silva
Hugo André Gomes Pais da Silva
Filipe Jorge Gomes Pais da Silva

FUNERÁRIA N.º SR.º D'AJUDA - SANCEBAS & LUÍS ALVES - Telef. 7345129

† **João Paulo
Fernandes de Oliveira**

11.º Ano de Eterna Saudade

Seus pais e irmão, participam que será celebrada missa pelo seu eterno descanso, dia 23, quinta-feira, às 19 horas, na Igreja Matriz de Espinho. Agradece desde já a todas as pessoas que assistirem a este acto religioso.



Rua 23 n.º 475-5.º — Espinho



**Dr.ª D. Maria Laura Moreira
Romariz Oliveira**

Agradecimento e Missa do 7.º Dia

Seu marido, filha, genro e demais família, muito sensibilizados vêm por este ÚNICO MEIO, agradecer a todos os que se dignaram tomar parte no funeral, bem como àqueles que de alguma forma os acompanharam na sua dor e participam que a celebração da missa do 7.º dia pelo seu eterno descanso, terá lugar hoje, quinta-feira, às 19 horas, na Igreja Matriz de Espinho.

Eng.º Carlos Alberto Barosa de Oliveira
Dr.ª Maria Cristina Moreira Romariz e
Barosa Oliveira Abreu e marido
Eng.º Luís Miguel Eça Guimarães de Abreu

C.ª Funerária e Decorativa Portuense "Sta. Catarina"

SILVALDE

† **Belmira Antónia Gomes
da Rocha Domingues**
(Faleceu em França)

Agradecimento

Seu marido, filhos, pais, irmã, cunhado, madrinha, tias, tios, primos e demais família vêm, por este meio, muito reconhecidos, agradecer a todas as pessoas que compareceram ao funeral da saudosa extinta, bem como a todos quantos assistiram à missa do 7.º dia. Participam que o Ofertório será dia 19, domingo, às 8 horas da manhã, na Igreja Paroquial de Silvalde.



FUNERÁRIA EUDÓSIA ISABEL GUERREIRO NIEVES - Rua da Boa Nova n.º 2 - Silvalde - Telef. 7343392

SILVALDE

† **João Aníbal de Carvalho**
Agradecimento

Sua esposa, filhas, filhos, genros, noras, netos e demais família vêm, por este meio, muito reconhecidamente, agradecer a todas as pessoas que participaram no funeral e na missa do 7.º dia ou que de qualquer outro modo lhes manifestaram o seu pesar. Comunicam que o Ofertório será dia 19, domingo, às 8 horas da manhã, na Igreja Paroquial de Silvalde.



FUNERÁRIA EUDÓSIA ISABEL GUERREIRO NIEVES - Rua da Boa Nova n.º 2 - Silvalde - Telef. 7343392



Augusto Armando de Castro Teixeira

Missas do 2.º Aniversário

A família vem, por este meio, participar que serão celebradas missas por alma do saudoso extinto, dia 19, domingo, pelas 11 horas, na Igreja Paroquial de Anta e na Igreja Matriz de Espinho, também à mesma hora.

Desde já agradecem a todas as pessoas que possam comparecer.



† **António Amaro Antunes Faria**

**Missa
do 1.º Aniversário**

A família vem, por este meio, comunicar que será celebrada missa por alma do saudoso extinto, dia 20, segunda-feira, pelas 19 horas, na Igreja Matriz de Espinho.

Esposa: D. Maria Fernanda Costa Pinto Patela
Filho: António Luís da Costa Antunes
Nora: D. Inês Soares Vieira Antunes
Netos: António José Vieira Antunes
Luís Miguel Vieira Antunes
Ana Rita Vieira Antunes



Daniel Rodrigues da Costa

13 Anos de Eterna Saudade

Sua esposa, filho, nora e neto vêm, por este meio, participar que será celebrada missa pelo seu eterno descanso, no dia 19, domingo, pelas 19 horas, na Igreja Paroquial de Silvalde.

Desde já agradecem a todas as pessoas que possam comparecer.



ESPINHO

† **"CASA SAMEIRINHO"**
Delfina Moreira da Costa
**Agradecimento
e Missa do 7.º Dia**

Sua família vem, por este meio, agradecer a todas as pessoas das suas relações e amizade que se dignaram assistir ao funeral da sua ente querida e participam que a missa do 7.º dia se realiza sábado, dia 18, pelas 19 horas, na Igreja Matriz de Espinho.

A quantos se dignem assistir os nossos sinceros agradecimentos.

Maria Celina
Albertina Moreira da Costa - irmã
Sobrinhos



AGÊNCIA FUNERÁRIA DE MARIA DE LOURDES - Anta - Espinho - Tels.: 7340609 - 7348855

General CEME visitou unidade de Paramos

Engenharia está preparada para intervenção em Timor

O general Chefe de Estado Maior do Exército (CEME), Martins Barreto, admitiu, na segunda-feira, durante uma visita ao Regimento de Engenharia 3, que uma componente da arma de Engenharia, numa fase mais avançada do processo de restabelecimento da paz em Timor, poderá vir a participar na reconstrução daquele novo País. Martins Barreto pôde constatar da operacionalidade daquela unidade sediada em Paramos e apreciar as frentes de trabalho que estão em curso em S. Pedro do Sul.

Manuel Proença
Alexandra Nunes (texto)
Vitor Lancha (fotos)

O general Chefe de Estado Maior do Exército (CEME), Martins Barreto, visitou, na passada segunda-feira, o Regimento de Engenharia 3, em Espinho. Martins Barreto chegou a Espinho por volta das 11h30 e foi recebido com as respectivas honras militares. Após os cumprimentos o CEME participou num briefing sobre as actividades daquela unidade militar de Paramos. De seguida, almoçou na unidade e aproveitou para visitá-la.

O general Chefe do Estado Maior do Exército deslocou-se, durante a tarde, à frente de trabalho de S. Pedro do Sul, onde o Regimento de Engenharia 3 está a realizar trabalhos de abertura da estrada Coelheira/Landeira/Lourosa da Trapa.

A chegada a Moldes, Arouca, aconteceu a meio da tarde, onde foi feita uma passagem pelos trabalhos, já concluídos, da abertura da Estrada Nacional 326, no troço entre Portela de Moldes e Cabreiros tendo finalmente chegado ao Parque das Fraguinhas em S. Pedro do Sul, onde foi desenvolvido um outro briefing sobre os traba-

lhos em curso. De seguida, o general visitou os trabalhos de abertura da estrada Coelheira - Landeira - Lourosa da Trapa, tendo a visita terminado com a chegada à Junta de Freguesia de Santa Cruz da Trapa.

Segundo Martins Barreto, "o Regimento de Engenharia 3 é uma unidade importante do Exército" e um dos motivos desta visita foi - conforme afirmou o general - o facto de "estarmos a preparar esta unidade para ter uma componente operacional de construções que possa intervir quando necessitemos".

Para o CEME "é importante a verificação *in loco* de determinadas obras que já foram feitas e outras que estão a ser efectuadas, visto que este Regimento, desde 1976, tem desenvolvido um trabalho interessante em favor das populações do nosso País e do norte".

O CEME fez questão de sublinhar que "nós não somos concorrentes em relação a firmas civis, a empresas, de modo que o que realizamos é normalmente aquilo que as empresas civis não realizam".

Para Martins Barreto, "as autarquias não têm tido dificuldade nenhuma em demonstrar a sua satisfação pela nossa presença e isso orgulha mui-



to a Engenharia Portuguesa e o Exército".

Ainda nas declarações que prestou ao *Defesa de Espinho*, o general referiu, em relação a Timor Lorosae, que "de momento a grande preocupação centra-se numa força de paz para ver se conseguimos sustentar aquele conflito. Numa fase posterior, que há-de ser necessária, certamente, uma força para a reconstrução. Eu julgo que a componente de Engenharia pode ter um papel importante a desenvolver".

Por outro lado, o comandante do Regimento de Engenharia 3, coronel Isaías Ribeiro não escondeu a sua satisfação pelo facto de a sua unidade ter sido brindada com tão ilustre visita. "Foi a primeira vez que o Chefe do estado maior do Exército, desde que tomou posse, visitou o RE3 e as suas frentes de trabalho. Isto constitui uma grande honra e um grande incentivo" - salientou o comandante.

Isaías Ribeiro disse que o general "teve uma panorâmica muito boa da

unidade e manifestou o seu agrado por tudo o que viu".

O comandante do RE3 mostrou toda a situação da unidade e pediu ao CEME "a renovação de algum equipamento de Engenharia".

Sobre uma eventual participação de uma força de Engenharia em Timor, para a reconstrução daquele novo País, Isaías Ribeiro disse:

"Poderíamos fazê-lo numa fase mais adiantada do processo. O RE3 está preparado para uma situação dessas" - concluiu.



CASINO ESPINHO



PAULO DE CARVALHO

MÁTRIA

novο disco

LANÇAMENTO NACIONAL
18 de Setembro

Informações e Reservas
Tel. (02) 733 55 00



CASINO ESPINHO
SOLVEIRAS

Os Melhores Momentos