



Abstenção aumenta nas Eleições Legislativas

## Maioria (relativa) do PS

Automóvel abalroado pelo Vouguinha



Que grande susto!

Nenhum carro escapa no quarteirão

## Pneus furados e/ou rasgados

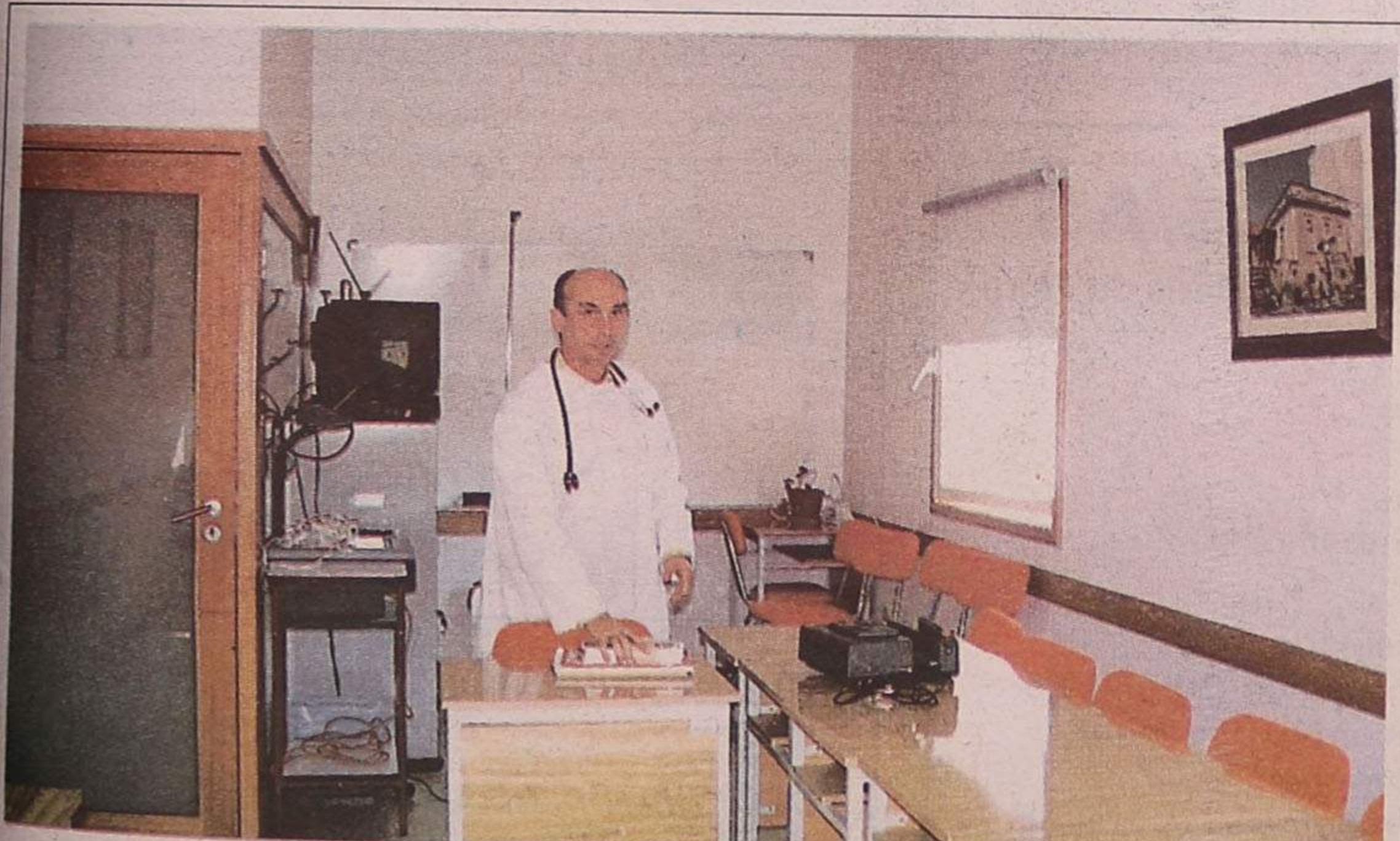

Médicos de família

## Carência grave

"Há Moda de Espinho"

## Pinta de estilo







Distrito de Aveiro e concelho de Espinho também de rosa

# PS vence Legislativas

Aveiro - 1999			
Freguesias apuradas: 208			
Freguesias por apurar: 0			
Inscritos: 571.633			
Votantes: 362.371			
Abstenção: 36,6%			
Mandatos: 15			
Partido	Votos	%	Deputados
PS	145.575	40,1	7
PPD/PSD	138.686	38,2	6
CDS/PP	49.183	13,5	2
CDU	12.797	3,5	0
BE	4.676	1,2	0
PCTP/MRPP	1.511	0,4	0
PPM	1.148	0,3	0
PH	968	0,2	0
MPT	847	0,2	0
PSN	660	0,1	0

1995			
Partido	Votos	%	Deputados
PPD/PSD	158.108	41,19	6
PS	154.454	40,24	6
CDS/PP	48.373	12,60	2
CDU	10.531	2,74	0
PCTP/MRPP	1.422	0,37	0
PSR	1.408	0,37	0
UDP	1.126	0,29	0
PSN	846	0,22	0
PPM/MPT	612	0,16	0
PG	457	0,12	0

O Partido Socialista (PS), com 145.575 votos (40,1%) foi o vencedor, também no distrito de Aveiro, das Eleições Legislativas, obtendo sete mandatos para a Assembleia da República. O Partido Social Democrata (PSD), com 138.686 votos (38,2%), conseguiu eleger seis deputados e o Partido Popular (CDS-PP), com 49.183 votos (13,5%) elegeu dois deputados. Aveiro foi, no entanto, dos distritos onde se registou um menor índice de abstenção em todo o país. Os eleitores que optaram por não votar foram 209.262, o que corresponde a uma taxa de abstenção de 36,6%.

Em relação às últimas eleições de 1995, o Partido Socialista conseguiu bater o PSD, elegendo mais um deputado - de seis passou a sete, enquanto os social democratas mantiveram o mesmo número de representantes do Parlamento.

Assim, foram eleitos pelo círculo de Aveiro, os seguintes deputados:

João Cravinho (PS), engenheiro, deputado, ministro do Equipamento e da Administração do Território; José Mota (PS), deputado, presidente da Câmara Municipal de Espinho; Antero Gaspar (PS), economista, governador civil de Aveiro; Rosa Maria Albernaz (PS), professora, deputada; João Carlos Silva (PS), advogado, secretário de Estado do Orçamento; Afonso Candal (PS), estudante universitário, deputado; Rui Marqueiro (PS), economista, presidente da Câmara Municipal da Mealhada; Luís Marques Mendes (PSD), advogado, deputado; Castro Almeida (PSD), advogado, deputado; Hermínio Gonçalves (PSD), profissional de seguros; Manuel Oliveira (PSD), professor; Armando Vieira (PSD), empresário; António Silva (PSD), industrial; Paulo Portas (CDS-PP), jurista, deputa-

do, presidente do CDS-PP; Acílio Gala (CDS-PP), presidente da Câmara Municipal de Oliveira do Bairro.

Curiosamente, numa análise fria dos números, comparativamente a 1995, tanto o Partido Socialista como o Partido Social Democrata perderam eleito-

res. Em 1995, o PSD conseguiu 158.108 votos e agora 138.686 eleitores. Nas anteriores Eleições Legislativas, o PS conseguiu 154.454 votos e este ano 145.575 votos.

Manuel Proença (texto)  
Vitor Lancha (fotos)

Concelho	PS	PSD	CDU	CDS/PP	BE	PCTP/MRPP
Águeda	40,9	38,6	13,1	13,3	0,9	0,4
Albergaria-a-Velha	34,0	40,9	2,5	18,7	0,7	0,3
Anadia	34,0	45,3	2,2	13,6	1,1	0,3
Arouca	29,8	47,1	1,6	17,4	0,7	0,2
Aveiro	37,0	35,2	3,7	17,8	2,7	0,4
Castelo de Paiva	48,6	40,9	1,7	4,7	1,0	0,3
<b>Espinho</b>	<b>45,9</b>	<b>31,6</b>	<b>8,5</b>	<b>8,4</b>	<b>1,8</b>	<b>0,7</b>
Estarreja	37,0	41,9	4,0	12,4	1,4	0,4
Ílhavo	36,7	38,9	3,6	15,1	1,8	0,5
Mealhada	54,1	29,1	5,7	5,8	1,5	0,4
Murtosa	22,8	62,9	1,2	9,7	0,5	0,1
Oliveira de Azeméis	42,7	36,9	2,3	14,1	0,8	0,3
Oliveira do Bairro	17,7	50,5	1,5	26,4	0,5	0,2
Ovar	48,0	32,8	6,4	7,5	1,7	0,6
S. João Madeira	48,2	29,8	5,1	12,1	1,7	0,4
S. Maria Feira	47,4	36,3	3,1	9,1	0,9	0,4
Sever do Vouga	25,0	48,8	1,8	20,8	0,9	0,3
Vagos	14,8	51,7	0,7	29,0	0,9	0,1
Vale de Cambra	37,7	34,1	1,9	21,5	0,9	0,3

**EM ESPINHO**  
**ESTABELECIMENTO COM 540 M2**  
**Bem localizado**  
Telefone, (02) 734 85 73

**CLÍNICA DE MEDICINA DENTÁRIA**  
Acordos com : PSP, ACASA, CGD, EDP, SAMS, PHILIPS  
**Dr. Jorge Pacheco**  
ORTOPANTOMOGRAFIA, TELERRADIOGRAFIA, IMPLANTOLOGIA, ORTODONTIA (fixa e removível), PRÓTESE (fixa e removível)  
Rua 8 n.º 381-1.º • 4500 ESPINHO • Telef. 7342718

**VENDEDORES/AS**  
Valadares e concelho de Santa Maria da Feira

**Oferece-se:**

- Formação constante
- Produto exclusivo
- Comissões elevadas
- Bom ambiente de trabalho

**Exige-se:**

- Disponibilidade total
- Gosto por relações públicas
- Com ou sem experiência
- Viatura própria
- Boa apresentação

**Venha trabalhar numa equipa dinâmica e de sucesso**

Marcação de entrevista através dos telefones:  
(02) 7440276 / 0931 - 4000928

Lic. AMI 2365

**9 MIL** MEDIACÃO IMOBILIÁRIA, LDA.  
**T3 MOZELOS**  
13.000 CTS  
**T1+1 - ZONA ESPINHO**  
13.000 CTS  
Tel: 056 - 37 82 00 / 0931 - 491 93 64

**Gabinete de Radiologia de Espinho**  
**DR. JORGE NUNES DE MATOS**  
**DR.ª MARIA DO CARMO VASCONCELOS**  
Médicos especialistas — Raios X — Ecografia - Mamografia  
Acordos com: ADSE, SAMS, PORTUGAL TELECOM, PSP, GNR, CGD, ACASA, MINIST. JUSTIÇA, CIT e SNS  
Consultório: Rua 20 n.º 1436 r/c Dt.º • Telef. e Fax 7341975 - 7314650  
Horário: das 09h00 às 12h00 e das 14h00 às 19h00



## Eleições Assembleia República / 1999

	ANTA	%	ESPINHO	%	GUETIM	%	PARAMOS	%	SILVALDE	%	TOTAL	%
Inscritos	8607	100,00%	11050	100,00%	1303	100,00%	3119	100,00%	6590	100,00%	30669	100,00%
Votantes	5781	67,17%	7523	68,08%	947	72,68%	2078	66,62%	4475	67,91%	20804	67,83%
Abstenção	2826	32,83%	3527	31,92%	356	27,32%	1041	33,38%	2115	32,09%	9865	32,17%
Nulos	45	0,78%	37	0,49%	9	0,95%	19	0,91%	42	0,94%	152	0,73%
Branco	79	1,37%	92	1,22%	11	1,16%	22	1,06%	44	0,98%	248	1,19%
PCP-PEV	512	8,86%	559	7,43%	51	5,39%	201	9,67%	448	10,01%	1771	8,51%
CDS-PP	467	8,08%	818	10,87%	66	6,97%	180	8,66%	236	5,27%	1767	8,49%
B.E.	75	1,30%	243	3,23%	2	0,21%	25	1,20%	33	0,74%	378	1,82%
P.H.	16	0,28%	8	0,11%	3	0,32%	5	0,24%	4	0,09%	36	0,17%
PPD/PSD	1821	31,50%	2978	39,59%	421	44,46%	544	26,18%	823	18,39%	6587	31,66%
PSN	6	0,10%	7	0,09%	2	0,21%	3	0,14%	8	0,18%	26	0,12%
PCTP/MRPP	45	0,78%	33	0,44%	3	0,32%	25	1,20%	42	0,94%	148	0,71%
MPT	16	0,28%	25	0,33%	3	0,32%	5	0,24%	7	0,16%	56	0,27%
PS	2680	46,36%	2692	35,78%	375	39,60%	1035	49,81%	2767	61,83%	9549	45,90%
PPM	19	0,33%	31	0,41%	1	0,11%	14	0,67%	21	0,47%	86	0,41%

Distribuição de Votos - TOTAL CONCELHO

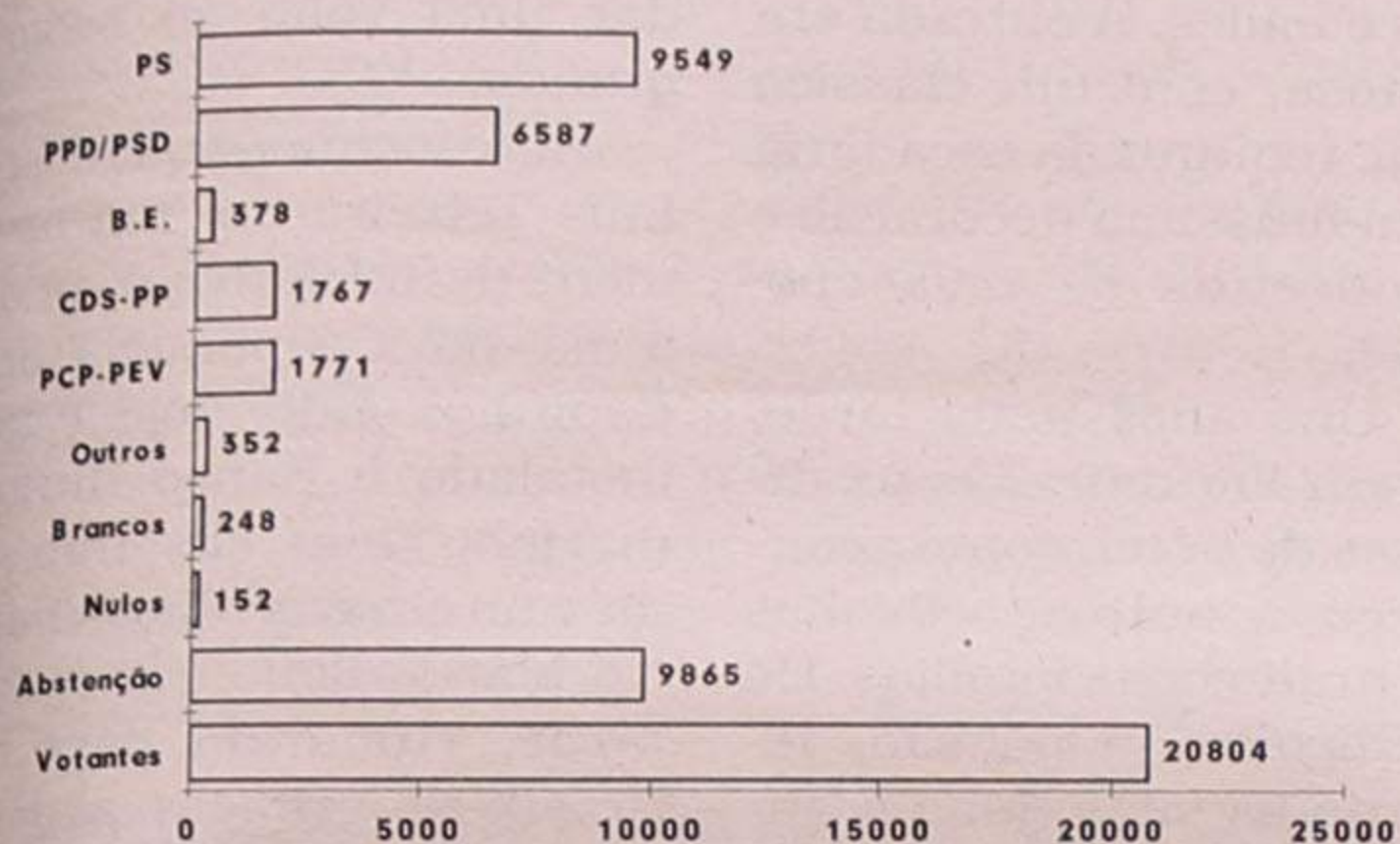

Percentagem Directa - TOTAL CONCELHO

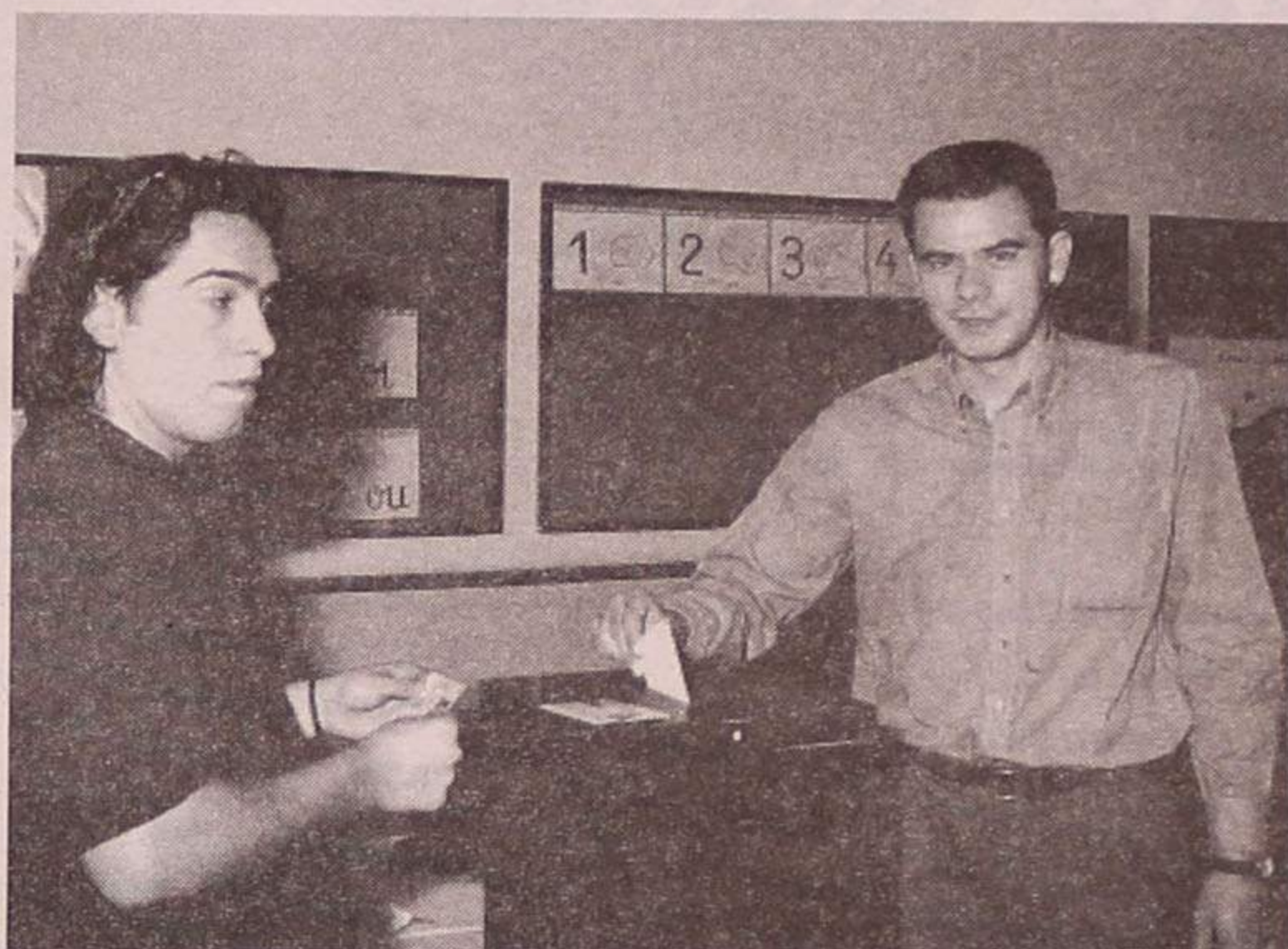
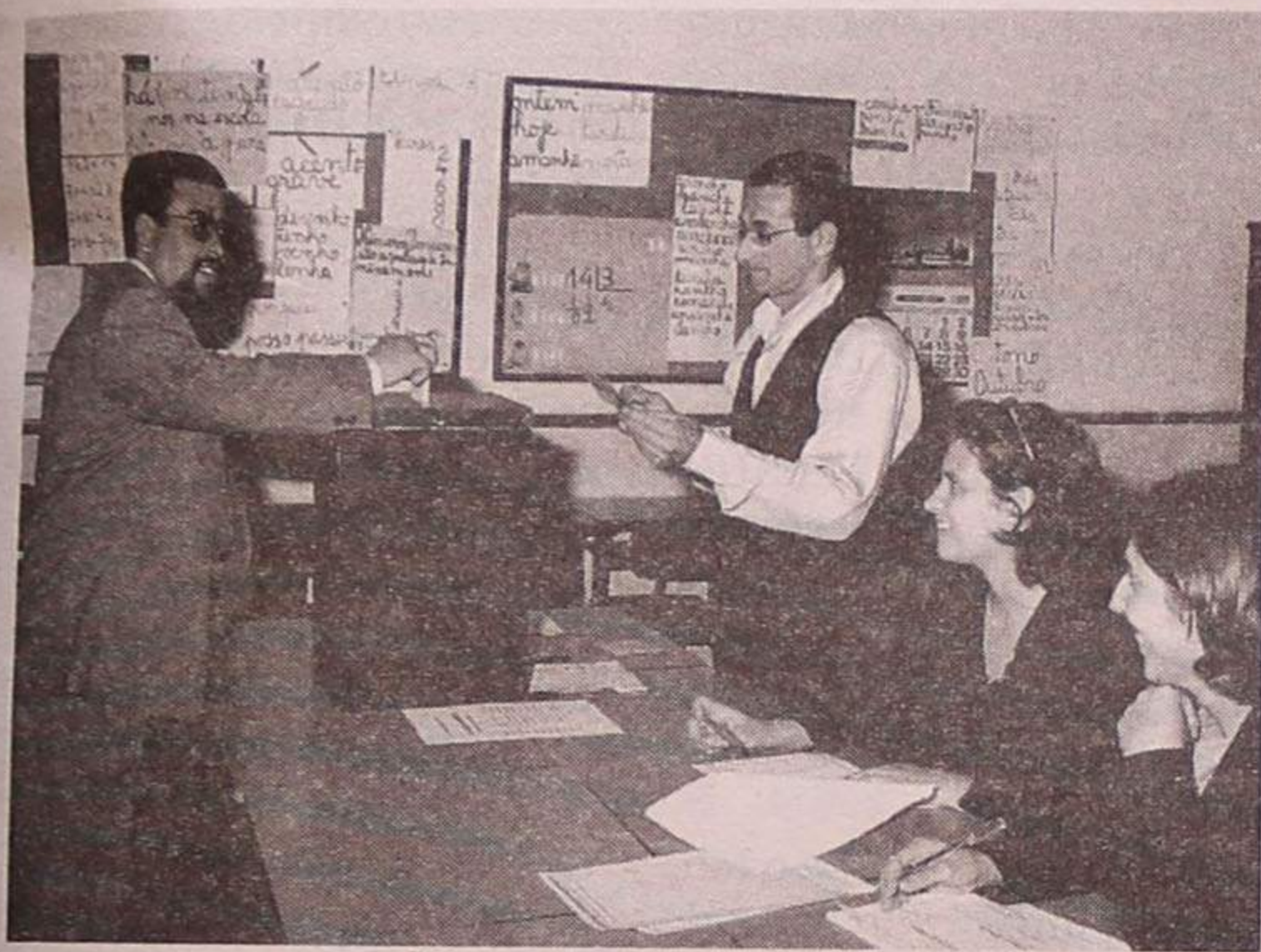
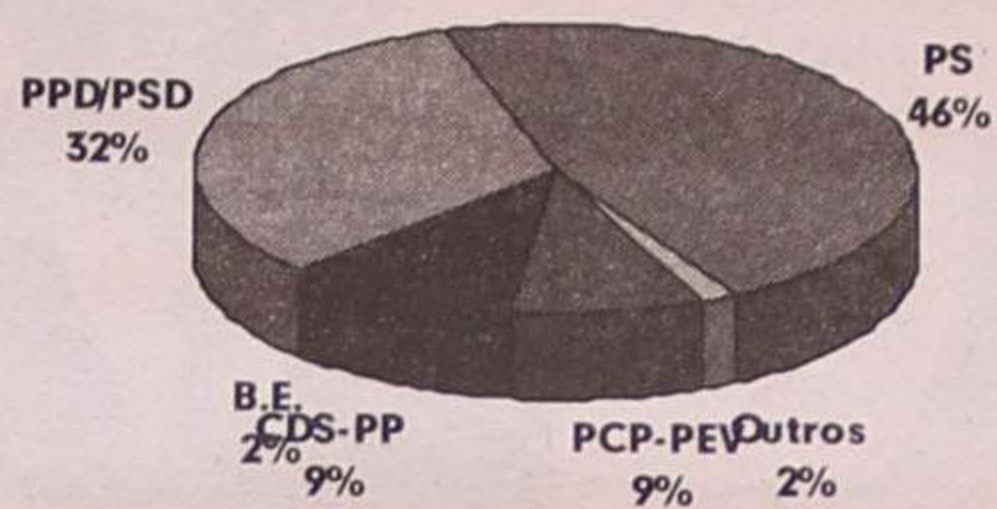

PRILAZUL

PROPRIEDADES  
SOC. MED. IMOB., LDA.  
Lic. AMI n.º 1832

Uma boa equipa  
soluciona...

Rua 3, n.º 523  
Telef. 733 07 20/1/2

**T2 - ESPINHO** - EM FASE FINAL DE CONSTRUÇÃO. EXCELENTES ÁREAS, ÓPTIMOS ACABAMENTOS, COM GARAGEM INDIVIDUAL. SÓ 23.000 C. PROC.: GERÊNCIA

**T4 - ESPINHO** - ÓPTIMA LOCALIZAÇÃO, BOAS ÁREAS, GARAGEM INDIVIDUAL. PREÇO? TELEFONE E SURPREENDA-SE. PROC.: 05-04/99-717

**T3 DÚPLEX - JUNTO ESPINHO** - COMO NOVO, BOAS ÁREAS, EXCELENTES ACABAMENTOS, GARAGEM INDIVIDUAL PARA 2 CARROS, PREÇO DE OCASIÃO. LIGUE JÁ. PROC.: 05-04/99-711

**T3 - ESPINHO** - COMO NOVO, FOGÃO DE SALA COM REC. DE CALOR, SUITE, APROVEITAMENTO DE SÓTÃO, LUGAR DE GARAGEM E ARRUMOS. ÓPTIMO PREÇO. MARQUE JÁ A SUA VISITA. PROC.: 05-04/99-655

**MORADIA - À ENTRADA ESPINHO** - USADA, EM MUITO BOM, TIPO T4, COM CAVE E SUBCAVE E TERRAÇO. SÓ VISTO. PROC.: 05-04/99-625

**MORADIA - ESMORIZ** - USADA, DE TIPO T3, 4 FRENTES, EM ÓPTIMO ESTADO, COZINHA TOTALMENTE EQUIPADA E COM GARAGEM PARA 2 CARROS. PREÇO DE OCASIÃO. CONTACTE-NOS E VENHA CONHECER. PROC.: 05-04/421

**T1 - T2 - T3 - NOGUEIRA REGEDOURA** - EM FASE INICIAL DE CONSTRUÇÃO, ÓPTIMAS ÁREAS E ACABAMENTOS. PREÇOS DESDE 13.200 C. PROC.: 05-04/99-680

**T3 - ESPINHO CENTRO** - MUITO BOM ESTADO. SÓ 20.000 C. PROC.: 05-04/99-559

**T2 RECUADO - GRANJA** - USADO, COZINHA EQUIPADA, COM PLACA E FORNO, ROUPEIROS, TERRAÇO E VISTAS DE MAR. SÓ 19.000 C. APROVEITE. PROC.: 05-04/99-543



EDIFÍCIO  
Magnólia

Mozelos

T2 desde 51 cts./mês

T3 desde 56 cts./mês

Taxa especial - CAIXA GERAL DEPÓSITOS

Visite Stand de Vendas

**CGR** AMI 1817

02 - 764 11 60

**Gole-Auto - António H. Santos, Lda.**

Rua do Golf - Espinho  
Telefs.: 734 57 57 / 734 09 34



conheça o  
novo **fordfiesta**

Gole-Auto, Lda., tem o prazer de o convidar a conhecer o novo Ford Fiesta.

Nos dias 16 e 17 de Outubro venha ao nosso salão saber como ter um dia em cheio.





Semanário Registrado  
na Direcção-Geral de Comunicação  
Social sob o n.º 41/37

**DEFESA DE ESPINHO**

Fundado em 27/Março/1932

**PROPRIEDADE**

EMPES - Empresa de Publicidade  
de Espinho, Lda.

Matriculada na Conservatória do Registo Comercial  
de Espinho sob o n.º 59, folhas 30 do livro C-1  
Capital Social 1.040.000\$00

**Direcção**

Lúcio Alberto

**Redacção**

Manuel Proença  
Sandra Soares

**Colaboradores**

Alberto Monteiro  
Alexandra Nunes  
António Duarte Estêvão  
António Regedor  
Benjamim Rodrigues da Silva  
Carlos Salvador (fotografia)  
Dagmar Lourenço (Brasil)  
Dolores Silva (fotografia)  
Elísio Baptista (Brasil)  
Fabiana Almeida (fotografia)  
Gomes Amaro  
José de Abreu  
José Curral  
José Domingues  
Liliana Neves  
Lúcia Pereira (fotografia)  
Maria Fernanda Barroca  
Maria Helena Vasconcelos  
Napoleão Guerra  
Paulo Malheiro  
Vitor Lancha (fotografia)

**Departamento de Produção**

António Guerra

**Publicidade**

Joaquim Natário

**Secretaria de Administração  
e Redacção**

Cristina Fonseca  
Fernanda Oliveira

**Serviços Administrativos  
e Publicidade**

Rua 26, N.º 601 - 2.º Esq.  
Apartado, 39 - 4501 ESPINHO Codex  
Telef / Fax 02 - 734 15 25

**Departamento de Redacção**

Rua 26, N.º 601 - 2.º Esq.  
Apartado, 39 - 4501 ESPINHO Codex  
Telef. 02 - 731 20 19 - 731 92 61

**Impressão**

NAVEPRINTER  
- Indústria Gráfica do Norte, SA  
E.N. 14 (km 7,05)  
Apartado 121 - 4471 MAIA Codex  
Tels. 941 10 85; 948 56 31 e 948 55 64  
Fax 941 10 84

**Tiragem média**

4.000 exemplares  
Depósito Legal n.º 1604/83

Os textos (e ilustrações) de Opinião publicados nesta edição são da inteira responsabilidade dos seus autores, não vinculando, directa ou indirectamente, o cariz editorial e informativo deste jornal.

**C**onvocado, mais uma vez, para um sufrágio eleitoral, o povo português soube responder com civismo, após o direito de exercer democraticamente em consonância com a sua vontade, um privilégio adquirido há 25 anos com a Revolução dos Cravos - 25 de Abril.

No dia 10 de Outubro de 1999, o PS assegurou o primeiro Governo de um século que se avizinha, para um milénio que desponta.

A evolução do tempo é, contudo, acompanhada pelo desenvolvimento da sociedade. Daí que não seja descabido concluir que o povo português deu no domingo uma cabal prova de progressão eleitoral, sabendo, com discernimento, julgar os prós e os contras de maiorias abso-

lutas e relativas. No rescaldo do escrutínio, António Guterres soube interpretar a confiança reiterada no Governo rosa, registando que o eleitorado entendeu que não seria aconselhável a maioria absoluta, sem descurar a responsabili-

dade inerente da oposição (ou as franjas oponentes que perfilam na nova Legislatura).

Se o PS tivesse arrebatado a maioria absoluta, estaríamos perante uma situação inédita, com a Presidência da República, o Governo e a

maioria das Câmaras Municipais favoráveis a um único partido.

Provavelmente, António Guterres seria confrontado com o defeito que peca por excesso, como a maioria absoluta de Cavaco Silva que relegaria o PSD para a oposi-

ção. Em ambos os casos, por muito sumo que se extraia da laranja ou por muito perfume que se exale da rosa...

O desfecho eleitoral pode ainda ser deduzido como uma resistência tenaz de Durão Barroso na presidência do PSD e na oposição ao PS. Também resistente, Paulo Portas não se coíbiu, com humildade, de reconhecer que pessoalmente ambicionava mais (os influenciáveis dois dígitos).

Curiosamente, a oposição reforça-se à esquerda, onde a CDU sobe quantitativamente e o Bloco de Esquerda irrompe pelo hemisfério com dois deputados. Como a abstenção continua a subir em flecha...

Lúcio Alberto

## Editorial

# Eleitorado amadurecido e abstenção em flecha

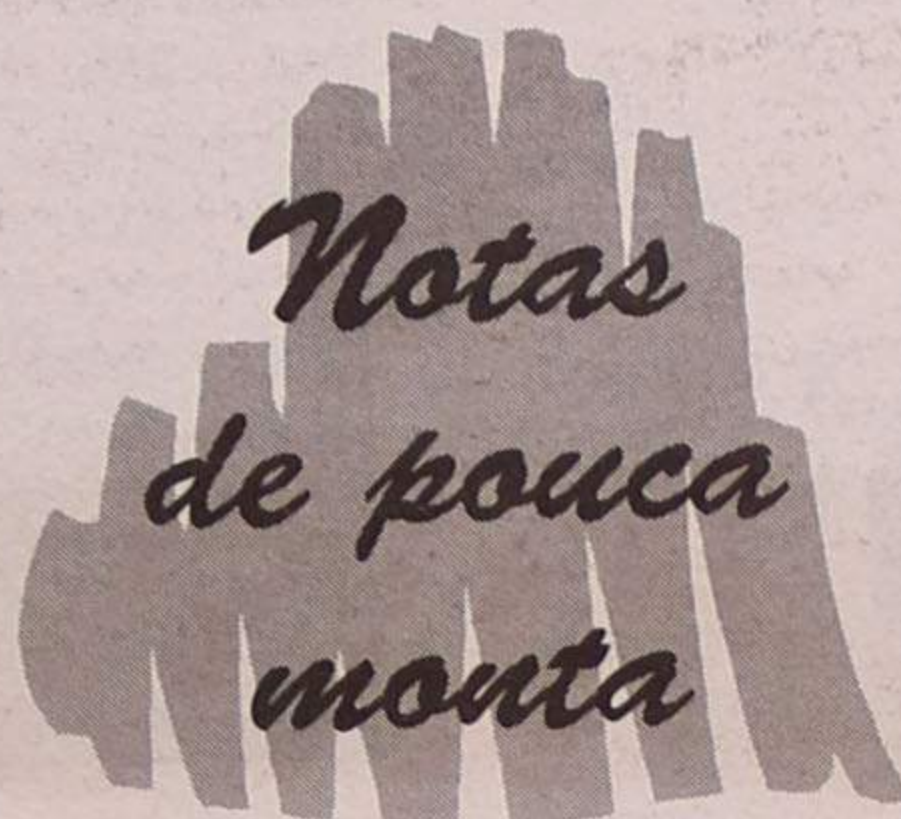

## O último adeus à Pensão Particular!...

**Na Rua Quatro, pode um cidadão, Agora, transitar sem armadura, Não comerá dos restos da pensão Patentes na decrepita ossatura!... Adeus Particular!... Só resta o chão, Assim como a lembrança que perdura!... A história afaga as pedras com carinho, Nas casas demolidas em Espinho!...**

**N**a minha última crónica, prometi voltar a falar nos cinquenta anos da nossa esplanada, percorrendo-a uns anos antes da sua inauguração.

Recorde-se, a propósito que, quando chegava até nós o que desesperadamente se ansiava, ouvia-se de pronto a seguinte exclamação: — é caso para chamar o *ti Pitás*!...

Era uma expressão *made in Espinho* que tinha o jocoso significado de que o acontecimento era digno de deitar foguetes!... Lembrei-me da figura

popular do *ti Pitás*, quando vi demolir a Pensão Particular, dado que as suas ruínas não só criavam mau aspecto no coração da cidade, como assustavam o coração dos inúmeros transeuntes.

Nos tempos áureos da *Particular*, tanto nas praias importantes, como nas termas mais conhecidas, os hotéis e pensões vestiam, mais ou menos, pelo mesmo figurino. Os citados estabelecimentos proporcionavam aos seus hóspedes animação, jogos, bailes e muito convívio, em

estadias inesquecíveis. Por tal motivo, esses felizardos eram atendidos, como agora se diz, com tratamento personalizado, familiaridade e distinção... Já agora, convém não esquecer a mesa, a boa mesa, muito importante no abrir do apetite, para que o cliente rapidamente voltasse.

Foi em 1930 que os meus olhos começaram a *catrapiscar* Espinho, e eu vou referir-me à Pensão Particular, a partir dessa data.

A nossa vila e praia tinham, na altura, quatro famosos hotéis e meia dúzia de acolhedoras pensões. No número de hotéis contava-se o *Particular*, bem situado, a dois passos do mar e a dois minutos da estação de CF. Tinha uma excelente sala de jantar e uma outra sala, mais ou menos do mesmo tamanho, destinada a fes-

tas e bailes. A entrada era vistosa, com um clássico *hall*, requintada escadaria com finíssima decoração e candeeiros de *belle-époque*!...

Uns anos mais tarde, foram-lhe retiradas as divisas de hotel, como aconteceu a outros *velhinhos* de muito boas famílias. Do *Particular*, já pensão, recordo as suas duas grandes salas, por motivos diferentes. Na sala de jantar, lá estava eu, ainda catraio, sempre que os sócios do nosso Espinho confraternizavam, para festejar aniversários ou títulos conquistados.

Quanto à sala de baile, foi transformada num espaçoso salão de bilhares, dando acesso, de preferência, aos mais decentes, para que não fosse *borrada a pintura* dos assíduos utentes da conceituada pensão.

Em 1940, deu-se o feliz acontecimento do referido salão de cafetaria e bilhares ter sido pacificamente *invadido* pela *Maltaldrabona* que, aos poucos, foi conquistando a simpatia e admiração da gerência e até de alguns hóspedes, mais inclinados à reinação e tolerância.

Quem, nesse tempo estava à frente dos destinos desta importante pensão, era José Luís Teixeira (o *Teixeirinha*), homem afável e de pequena estatura, e a D. Mimosa, sua mulher, bonita e atenciosa. O *Teixeirinha*, virado professor de bilhar, ensinou à *malta* a técnica do jogo e, sempre que os rapazes se tornavam irreverentes, ficava furioso e mandava-os

dar uma volta ao *bilhar grande*.

Acrescente-se que José Luís Teixeira era um homem de iniciativa e foi a alma da Cooperativa de Espinho, onde, hoje, está instalado o Banco Ultramarino. Com ele, trabalhavam os seus filhos Vinício, Mário e Ilídio, que, mais tarde, rumaram para o Brasil. No primeiro andar da cooperativa existiu a Pensão Mimosa, precisamente no edifício e nas instalações que tinham sido berço do nosso Colégio de S. Luís.

Já agora, diga-se também que, numa fase da vida do S. Luís, o histórico colégio *instalou-se* provisoriamente (1946/1947), na citada Pensão Particular.

Sendo assim, o velho casarão, agora demolido, se fosse *vivo e falasse*, muito teria que contar, desde o dia em que o *gentleman* hoteleiro Crisóstomo Dias Pinto deu corpo a uma arrojada obra do passado.

Por tal motivo, parece-me de *particular* encanto que, o novo edifício se vá chamar *Dias Pinto*. Pretendem assim os seus continuadores, que o nome do pai, continue a *viver* em *su sítio*, no presente e no futuro.

Os historiadores de Espinho não vão esquecer que os cafés, os hotéis e os restaurantes *vestiram-se* de mosqueteiros, para esgrimir com mestria, em defesa da honra da sua famosa dama, a *Rainha da Costa Verde*!...

António Duarte Estêvão



# Escos

## A Banda de Música em festa

Com o fim de angariar fundos para suprir as muitas necessidades, tais como a renovação de fardas (que, segundo me foi dito, algumas estão bastante coçadas) e instrumentos, vai a Banda de Música da Cidade de Espinho levar a efeito no próximo dia 15 um concerto no Salão Miramar do Casino Solverde, gentilmente cedido para o efeito.

Os convites são convidativos, pois apenas custam 1000\$00 por pessoa.

Dado o objecto do concerto, e porque se

espera, sempre, bom nível artístico das actuações da Banda, esperam os organizadores que o salão se encha... e que quem lá for saia satisfeito!

Outras organizações com o mesmo fim, estão na agenda da respectiva Direcção, mas só quando houver algo de concreto voltaremos a divulgar.

Pelo que me foi dito pelo presidente da Banda, este vai avistar-se com o presidente do Orfeão de Espinho, a fim de estudarem um programa de intercâmbio

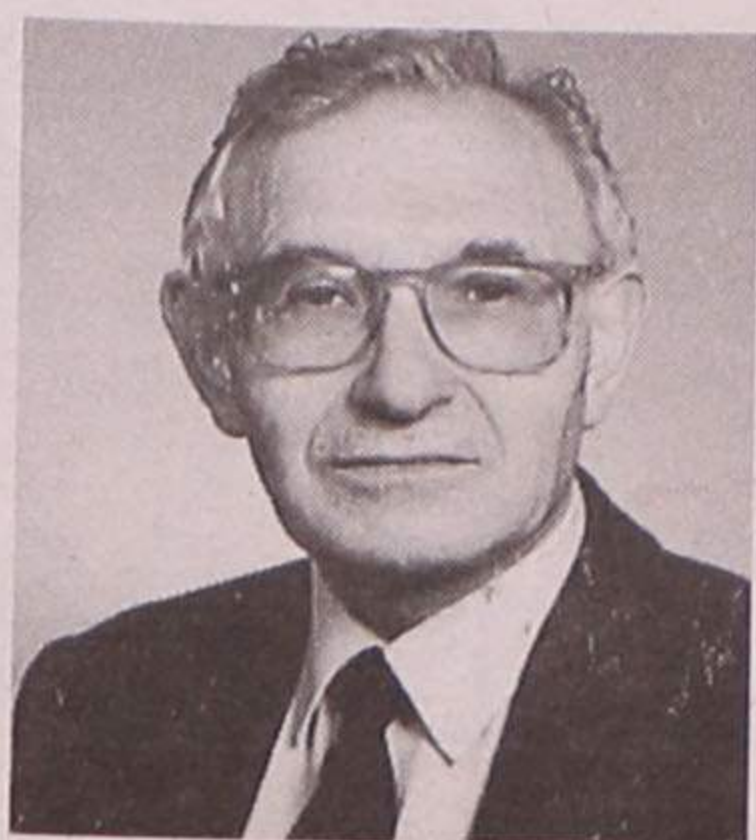

cultural, que beneficie ambas as partes e não somente uma das partes, como infelizmente já sucedeu num passado bem recente!

Oxalá que isto se concretize, a bem da cultura e, obviamente, do bom nome de Espinho. Para tal, é necessário haver seriedade e espírito de cooperação de ambas as partes.

### Outras achegas

Tem-se verificado que, dentro da nossa Cidade, são bastantes as árvores que, por isto ou por aquilo, morrem e não são substituídas, ao contrário do que é propalado.

Contrariamente, algumas ficaram com os

ramos tão baixos, ao podar, que os rebentos e as respectivas folhas entram pelas janelas das casas dentro.

Estamos no Outono, as folhas começam a cair e, por isso, é bom que os trabalhos se programem convenientemente, de modo a evitarem-se estes contratemplos.

O abuso dos estacionamento "à balda" é tal, que nem os passeios largos escapam à sua ocupação total, esquecendo-se os prevaricadores que estes foram feitos para o peão.

Então no troço da Rua 27, entre as Ruas 12 e 14, é por demais, com a polícia a não ver, salvo quando alguém os chama à atenção para tal! O mesmo se passa, também, entre as Ruas 8 e 12, junto à antiga Fábrica Progresso.

Focarei este assunto, com mais acuidade, dentro em breve.

Voltando aos dejectos caninos, enquanto não é resolvido definitivamente este caos citadino, e já que a vassoura dos nossos varredores não tira toda a porcaria, poderiam ao menos es-

tes limparem o que for possível, e de vez em quando vir o carro-tanque camarário dar-se-lhes uma mangueirada, para tornar a Cidade mais limpa.

Estas anomalias que tenho apontado, pelo que sei, já estão a enervar alguns dos prevaricadores, que só se julgam com direitos e não com deveres, porque estes são para os outros. E digo isto, porque sei bem donde partem as ameaças, não obstante o anonimato!!!

As pombas são os animais que simbolizam a paz, mas nem sempre assim acontece, quando estas invadem casas particulares, sujam e estragam. Vem isto a propósito das pombas de Espinho:

Quando se demoliu o antigo armazém de vinhos Ferreira Alves, as muitas pombas que ali existiam fugiram espavoridas, espalhando-se por algumas casas particulares. Paralelamente, as pombas do praça do mercado também foram procriando e hoje são mais do que muitas

pela cidade.

Ora, quer o Porto, quer Lisboa e outras grandes Cidades têm, também, as suas pombas, só que estas reunidas num certo largo ou praça, onde as pessoas vão dar-lhes milho e outras guloseimas, o que torna este acto enternecedor, porque estes simpáticos animaizinhos acabam por perder o medo e ir comer-lhes à mão.

O que acontece cá, é que algumas andam sempre amedrontadas; não têm poiso certo e, por isso, esvoaçam para locais inconvenientes.

Por exemplo, as da Rua 12 apenas poderão ir comer à mão dum casal que lhes dá comida todos os dias, mas os seus poisos não são os melhores, porque o local em que se juntam para comer é de intenso tráfego e elas correm o risco de serem atropeladas.

Bom seria que este assunto fosse devidamente estudado pela entidade respectiva.

José Domingues

## ESPINFOR INFORMÁTICA, LDA.

PROMOÇÃO OUTUBRO 1999

### SEDE

Rua 18, Nº 1048  
4500 Espinho  
Tel. 02-7319088 FAX 02-7348892

### FILIAL

Rua Bonitos de Amorim, Nº 445  
4405 Póvoa de Varzim  
Tel. 052-619385 FAX 052-619385

## INFOLOGIA SOFTWARE PROFISSIONAL AGENTE AUTORIZADO

PREÇOS VÁLIDOS ATÉ RUPTURA DE STOCK - IVA INCLUÍDO

### PENTIUM III

450 Mhz

Motherboard 600 Mhz  
Monitor 15" Digital  
10.1 Gb Disco rígido 7200 RPM  
64 Mb SDRAM  
VGA 8 MB AGP  
CD-ROM 44X  
Placa de som 16 bits 3D  
Teclado Multimédia  
Rato c/ scroll + Tapete

### OFERTAS

CD Panda Anti-Virus  
Caixa de disquetes  
Resma de papel

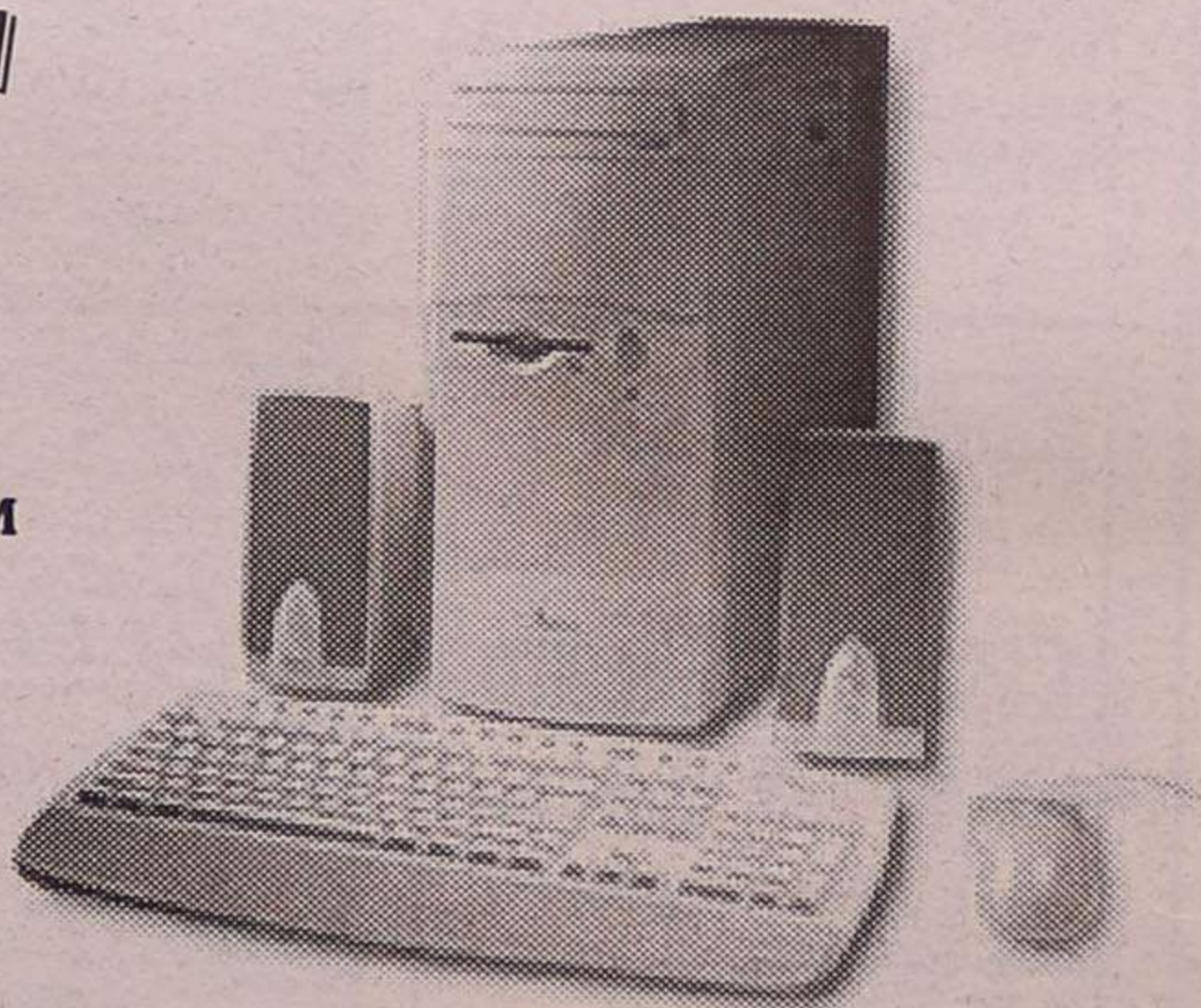

227.000\$00

### DIFERENÇAS

Pentium III 500 Mhz	20.000\$00
Pentium III 550 Mhz	81.900\$00
Pentium III 600 Mhz	149.900\$00
128 MB SDRAM	51.900\$00
Riva TNT 16MB OEM	14.800\$00
Riva TNT II 32MB OEM	17.700\$00
Monitor 17" Digital	19.000\$00

SÓ ESTA SEMANA!!!  
NA COMPRA DESTE PC  
OFERTA DE  
MODEM 56k V.90 INTERNO

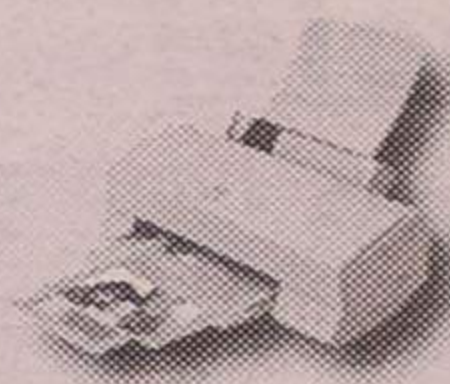

### IMPRESSORAS DE QUALIDADE

Epson stylus 640 35.000\$00  
Epson stylus 740 55.000\$00

### MOBILIÁRIO



MÓVEL MICRO ON 460  
50.100\$00

MÓVEL MICRO ON 260  
39.700\$00



### PORTÁTEIS TOSHIBA

SATELLITE 2060CDS	289.900\$00
SATELLITE 4030CDT	384.900\$00
SATELLITE 4060XCDT	529.900\$00
TECRA 8000/333 CDT	499.900\$00
TECRA 8000/366 CDT	599.900\$00
TECRA/366 DVD	789.900\$00







MUNICÍPIO DE ESPINHO  
CÂMARA MUNICIPAL

**Aviso**

CONCURSO PÚBLICO  
PARA A VENDA  
DE 30 FOGOS DO  
BLOCO HABITACIONAL  
SITO NO GAVETO  
DAS RUAS 29 E 31 COM  
A RUA 28 EM ESPINHO

ROLANDO NUNES DE SOUSA, VE-  
READOR DA CÂMARA MUNICIPAL DE  
ESPINHO, COM COMPETÊNCIAS DE-  
LEGADAS:

Faz público, de acordo com a delibera-  
ção tomada por este Câmara em sua reu-  
nião de 29/09/99, que a LISTA DEFINITI-  
VA dos candidatos para a atribuição dos  
fogos do Bloco Habitacional mencionado  
em título, é a anexa ao Edital n.º 92/99  
datado de 13 de Outubro do ano em curso,  
afixado no átrio dos Paços do Município.

Mais faz público que o sorteio para  
atribuição dos mesmos fogos realizar-  
-se-á, na presença dos candidatos, no  
próximo dia 21 de Outubro, pelas 14.30  
horas, na Sala de Reuniões desta Câmara  
Municipal.

Espinho e Paços do Município, 13 de  
Outubro de 1999

O Vereador  
com Competências Delegadas,  
a) Rolando Nunes de Sousa



MUNICÍPIO DE ESPINHO  
CÂMARA MUNICIPAL

**Aviso**

CONCURSO PÚBLICO  
PARA A VENDA  
DE 12 FOGOS DO  
BLOCO HABITACIONAL  
SITO NO GAVETO  
DAS RUAS 7 E 18  
EM ESPINHO

ROLANDO NUNES DE SOUSA, VE-  
READOR DA CÂMARA MUNICIPAL DE  
ESPINHO, COM COMPETÊNCIAS DE-  
LEGADAS:

Faz público, de acordo com a delibera-  
ção tomada por este Câmara em sua reu-  
nião de 29/09/99, que a LISTA DEFINITI-  
VA dos candidatos para a atribuição dos  
fogos do Bloco Habitacional mencionado  
em título, é a anexa ao Edital n.º 93/99  
datado de 13 de Outubro do ano em curso,  
afixado no átrio dos Paços do Município.

Mais faz público que o sorteio para  
atribuição dos mesmos fogos realizar-  
-se-á, na presença dos candidatos, no  
próximo dia 21 de Outubro, pelas 10 horas,  
na Sala de Reuniões desta Câmara Muni-  
cipal.

Espinho e Paços do Município, 13 de  
Outubro de 1999

O Vereador  
com Competências Delegadas,  
a) Rolando Nunes de Sousa



**A Nave  
desportiva  
virou pasto**

**É** desolador, é con-  
frangedor, é grotesco o  
que se passa com a Nave  
Desportiva de Silvalde,  
sem de Silvalde, porque  
se encontra nos terrenos  
de Silvalde - virou  
casa de pasto.

A maior parte das re-  
alizações que lá se fa-  
zem são comes e bebes,  
piqueniques e desfiles.

Um equipamento que  
havia de estar todo vira-  
do para as nossas colec-  
tividades desportivas de  
Silvalde e do concelho,  
em particular, passou a  
ser local de encontro  
para festas.

Temos algumas colec-  
tividades e grupos des-  
portivos que não têm  
um espaço para prati-  
car condignamente des-  
porto.

Enquanto isso a Nave  
é palco para todo o tipo  
de manifestações gas-  
tronómicas.

Ao longo de vários  
anos esperou-se por um  
equipamento desportivo  
deste género. Não sendo  
necessário ser tão gran-  
de para o concelho que  
somos, agora que exis-  
te, os nossos jovens não  
têm acesso a ele e eu  
pergunto porquê?

Não me venham os

responsáveis dizer que  
a Nave não é para as  
colectividades, mas sim  
para os clubes e empre-  
sas!

Pratiquei muitos  
anos um desporto e sem-  
pre sonhei um dia poder  
treinar e jogar num re-  
cinto assim.

Por que razão é que  
os nossos jovens, as es-  
colas e os grupos des-  
portivos não têm acesso  
à Nave, para a prática  
desportiva?

Sei que é financeira-  
mente difícil rentabilizar  
um equipamento destes,  
mas não será mais im-  
portante colocá-lo ao  
serviço das populações,  
do que estar a desca-  
racterizá-lo, como o que  
se está a fazer agora?

Ou só os filhos, os  
amigos, padrinhos e tias  
dos senhores da Câmara  
é que podem usufruir  
da nave Desportiva de  
Silvalde para a prática  
desportiva?

Os desfiles para cães  
são mais importantes do  
que o convívio e a prá-  
tica desportiva dos nos-  
sos jovens?

A Nave só serve para  
as colectividades expo-  
rem os seus produtos  
como no caso da Feira

do Associativismo e mais  
nada.

Os responsáveis pelo  
pelouro do Desporto da  
Câmara devem pensar  
seriamente nisto e de  
uma vez por todas abrir  
as portas da Nave Des-  
portiva de Silvalde às  
nossas colectividades  
que tanto carecem de  
instalações.

Eu pergunto, quan-  
tas colectividades des-  
portivas de Silvalde têm  
acesso à Nave?

Nenhuma colectivi-  
dade pequena tem aces-  
so à Nave, porquê?

Se o desporto em Es-  
pinho e no concelho é só  
voleibol e futebol, então  
muito mal vai o despor-  
to no concelho?

Meus senhores da  
Câmara: ajudem as pe-  
quenas colectividades  
desportivas que tanto  
carecem de meios finan-  
ceiros, e especialmente  
carecem de instalações  
desportivas!

Já lá diz o slo-  
gan: "vida sã em corpo  
são".

Uma coisa que é fun-  
damental para os silval-  
denses é os senhores da  
Câmara Municipal não  
se esquecerem de quan-  
do falarem para a comu-  
nicção social na Nave  
esta se encontra insta-  
ladas em Silvalde e não  
em Espinho.

A Nave Desportiva de  
Silvalde é um equipa-  
mento que dever servir  
para todos e não só para  
alguns.

Luis Correia  
(vogal da Assembleia  
de Freguesia de Silvalde,  
pelo PSD)

**SANTA CASA DA MISERICÓRDIA DE ESPINHO**  
**Sector Residencial**

- Apartamentos tipo **TO** para venda vi-  
talicia, a casais ou  
pessoa só.
- Possibilidades de  
usufruir de todos  
os serviços, desde  
o fornecimento de  
refeições, limpeza,  
tratamento de rou-  
pas de quarto ou  
pessoais, à presta-  
ção de cuidados  
médicos ou de enfermagem, conforme a modalidade escolhida.

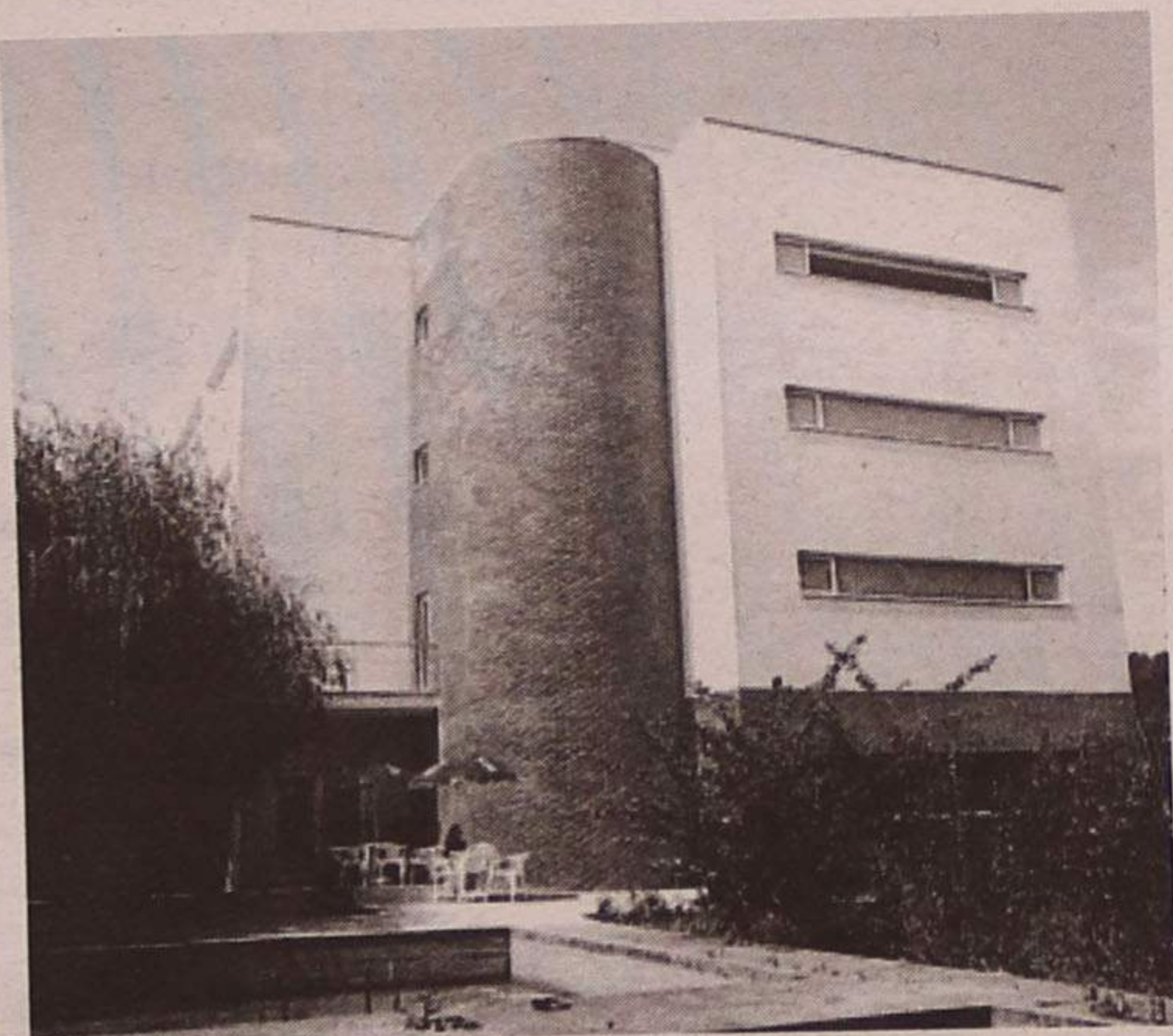

Peça informações detalhadas junto dos Serviços  
Administrativos, sítos em Pedregais - Anta - Espinho  
Telef. (02) 733 09 00 • Fax (02) 733 09 09.

Bom Café... é  
da  
**Casa Alves Ribeiro**  
Rua 19, 294 - ESPINHO  
Tem Fábrica própria

A  
**Casa Alves Ribeiro**  
da Rua 19, 294 - ESPINHO  
tem dos maiores sortidos do país  
em Vinhos do Porto datados,  
Correntes, de Mesa,  
Aguardentes Velhas  
e Whiskys



**T1 • T2 • T3**

Junto Hotel Solverde  
(Espinho - Granja)

**VISITE ANDAR MODELO**

Telf.: 02 - 731 0  
056 - 754 37



Nenhum carro escapou no quarteirão

## Pneus vítimas de vandalismo

Na manhã do passado sábado, os habitantes de algumas das artérias de Espinho foram surpreendidos por um acto de vandalismo fora de comum, os pneus de carros foram furados, entre as duas e

as sete da manhã. Os autores do acto, não deixaram escapar nenhuma das viaturas, aliás algumas apresentavam os quatro pneus inutilizados.

Segundo fonte policial já se iniciaram as diligências no sentido de identi-

ficar as pessoas que perpetraram o acto, "um grupo de pessoas adultas que praticaram um acto de puro vandalismo". A acção da PSP passa agora pela recolha de testemunhos que possam levar à descoberta de novas pis-

tas, mas também pelo reforço policial da área, nomeadamente das ruas 9, 11, 15, 24, 26 e 28, que já se está efectuar.

A PSP de Espinho considera que "a cidade é tranquila e que se vive aqui em segurança", classificado este caso de pontual, já que não há memória de uma situação semelhante, mesmo assim, todo o cuidado é pouco e "serão envidados todos os esforços para que este tipo de casos não se repita".

Sandra Soares

## Em comunicado da Santa Casa da Misericórdia

A Santa Casa da Misericórdia de Espinho emitiu o seguinte comunicado:

"Nos jornais locais do passado fim-de-semana foi publicado anúncio da Câmara Municipal de Espinho, relativo a um eventual plano de intervenção para o Hospital Distrital de Espinho aprovado pelo Ministério da Saúde.

A Santa Casa da Misericórdia de Espinho tomou conhecimento do teor de tal anúncio, e reunida em sessão da sua Mesa Administrativa de 7 do corrente mês, deliberou prestar sobre o assunto os esclarecimentos seguintes:

- O Hospital Distrital de Espinho é propriedade da Santa Casa da Misericórdia de Espinho, que o tem arrendado ao Estado, e pelo qual recebe regularmente uma renda desde 1975.

- Até à presente data, a Santa Casa da Misericórdia de Espinho sempre foi antecipadamente contactada para autorizar todas as obras que foram levadas a cabo no edifício de que é proprietária, e naturalmente sensível aos superiores interesses da população espinhense, nunca levantou quaisquer dificuldades à sua realização, abdicando de qualquer contrapartida adicional por tal facto.

- No caso presente, con-

tudo, a Santa Casa da Misericórdia de Espinho tomou conhecimento pelos jornais da aprovação de um plano de intervenção para o seu Hospital, envolvendo obras que, a ser levadas por diante, envolveriam uma substancial transformação do prédio existente.

- Ninguém a contactou até à presente data para obter a sua autorização, o que se estranha, tanto mais que obra alguma poderá ser levada a cabo no

imóvel sem que tal autorização seja concedida.

- A Santa Casa da Misericórdia de Espinho está, como sempre esteve, disponível para facilitar a melhoria dos serviços de saúde a prestar à população espinhense, mas tem o direito de exigir ao Ministério da Saúde um tratamento adequado à sua condição de instituição proprietária do imóvel, e com interesses relevantes na área da solidariedade social e da saúde no concelho, anunciando desde já que não abdicará agora de ver corrigida extraordinariamente a renda mensal que vem recebendo do Estado.

- A Santa Casa da Misericórdia de Espinho lamenta profundamente ter sido obrigada a prestar publicamente este esclarecimento, tornado necessário pela falta de rigor do anúncio acima referido."

## Anúncio da Câmara contestado

**T1 Edifício Onda da Granja**  
Garagem Individual  
Porta Princ. Segurança  
Vidros Duplos - Roupeiros  
Recuperador de Calor  
Quartos Paviment. em Madeira  
Móveis cozinha M.D.F. lacado  
Pré-Inst. Aquec. Central

**T2 PREÇOS Desde 12.000 C.**

**T3 Duplex**  
Visite o nosso stand de vendas todos os dias na Rua do Rochio ou Marque 753 95 35

**T4 Duplex**

<b>T1+1</b> Aguda 14.500 C	<b>T2</b> Granja 14.500 C	<b>T3</b> Espinho 18.000 C
<b>T2</b> S. Félix da Marinha 17.700 C	<b>T2+1</b> S. Félix da Marinha 17.900 C	<b>T2</b> Arcozelo 15.700 C

CASA PARA SI - Imobiliária Lic. 2536 AMI  
Ligue 753 95 35

# TELECEL

Rua 31 n.º 937 - 4500 ESPINHO  
perto Rotunda 25 de Abril e Av. 32

## vitamina P Nokia 5110 7000\$

com 5.000\$ de chamadas incluídos

Contrato de permanência de 18 meses.

02-732.08.52 - 0931-960.4000

Sábado, às 10 horas

## Pais da Sá Couto em Assembleia

A Associação de Pais e Encarregados de Educação dos Alunos da Escola do Ensino Básico 2.º e 3.º ciclos Sá Couto - Espinho, vai realizar no dia 16 de Outubro, pelas 10 horas, no polivalente da escola, uma Assembleia Geral Ordinária, com a seguinte ordem de trabalhos:

Apreciação e aprovação do relatório de actividades e contas da Direcção e parecer do Conselho Fiscal; eleições dos corpos gerentes; outros assuntos de interesse.

## Promovida pelo Probus

## Palestra-vídeo do professor Canelas

O Probus Club de Espinho promove no próximo dia 27, pelas 21.30 horas, na Livraria Livramar, uma palestra-vídeo conduzida pelo professor Canelas.

Intitulada "À conversa com...", a conferência é aguardada com expectativa pelos membros do Probus Club de Espinho e não só.

## Padre Moura homenageado em Anta

## Um quarto de século de dedicação

Manuel Moura, o pároco da Vila de anta, será alvo de uma homenagem, na próxima segunda-feira, em virtude de completar 25 anos de dedicação à sua paróquia, uma homenagem que nasce do seio dos seus paroquianos, organizados numa comissão responsável pelas comemorações.

O programa da festa tem início marcado para as 18 horas com o descerrar de um busto que, como refere um elemento da comissão, "será um marco da passagem deste homem pela nossa freguesia", segue-se pelas 19h30 uma cerimónia religiosa celebrada com a comunidade e que contará com a presença de várias individualidades. As comemorações encerram com um jantar convívio, a realizar no Centro Luso Venezuelano.

Sandra Soares

### ESMORIZ

**MORADIA T3** c/ acabamentos de luxo  
Cozinha equipada c/ electrodomésticos  
Excelente logradouro e garagens  
Excepcional Escritório  
**PREÇO — OPORTUNIDADE ÚNICA**

**T2** com aproveitamento de sótão  
Cozinha totalmente equipada  
Lugar de garagem para 2 carros  
Vistas panorâmicas  
**PREÇO ACESSÍVEL**

### GRANJA

**T2 DÚPLEX** c/ licença de habitabilidade  
Acabamentos de 1.ª qualidade  
Lugar de garagem para 2 carros  
Perto da Estação  
Telefone e marque a sua visita  
**BOM PREÇO!!!**

### MIRA

**T2+1** c/ novo  
Cozinha totalmente equipada  
2 WC • Despensa • Lugar de garagem  
Formidáveis vistas de mar  
**PREÇO — SÓ VISTO**

CONSULTE A SUA IMOBILIÁRIA

**PRAIA DA GRANJA  
SOC. MEDIAÇÃO IMOBILIÁRIA, LDA.**

Rua da Estação, n.º 704 - S. Félix da Marinha  
Telef. 02 - 753 52 08 • 0936 - 2486936 • 0936 - 2486937



**CGR**

ESPINHO

**T3**

RUA 16

**T3**

RUA 22

**T3**

RUA 26

RUA 31

**T3**

ANTA

**T5  
DÚPLEX**

RUA 12 / 27

**T2 / T3**JUNTO  
AO LICEU  
ESPINHO**MORADIA  
T3**

MIRAMAR

**T2 - T3**(JUNTO HOTEL  
SOLVERDE)FRENTE  
AO MAR**VISITE ANDAR  
MODELO****T1**

GRIJÓ

**CGR**CONSULTADORIA  
E APOIO IMOBILIÁRIO02 - 734 00 17  
0936 - 611 67 32

AMI 1817

**Tele-Rocha****Instalações de Gás com Contador  
Móveis • Electrodomésticos  
Cozinhas por medida**Vendas: Av. 24 - 771 • Tel. (02) 734 16 12  
Gás: Rua 31 n.º 469 • Tel. 734 03 25 • Fax: 733 07 39**ALUGA-SE ou VENDE-SE****ESTABELECIMENTO** - C/ 100 m2 de área + 50 de cave  
e 60 de logradouro. Rua 30 n.º 600.**T2** - 110 m2, acabamentos de luxo. 19.000 c. Pronto a entregar.**T2** - 108 m2. 15.500 c. Prazo de entrega: 12 meses.**LOJA** - 100 m2 - Cave - 80 m2 - 120.000\$00/mês**Aluga-se GARAGEM** - Rua 19 c/ 15 m2 - 12.500\$00

Telef. 734 03 25 - 7330730 • Fax 733 07 39

**BARROS TEIXEIRA****SOC. DE MEDIAÇÃO IMOBILIÁRIA UNIPESSOAL, LDA.**

Rua 26, n.º 655 - Espinho

**ESPINHO (centro) - Novos e Usados**T2 e T3 - Novos, c/ video porteiro, vidros duplos, fogão de sala, isolamento térmico e  
acustico, ex. Lacada, video porteiro - preços - T2 - 25.000 cts. T3 - 37.000 cts.

T3 - Espinho centro - c/ garagem, bem localizados - preço 31.000 cts.

T2 - T3 - T3 Duplex (41.00 cts.) em const. - bons acabamentos - Espinho

T3 ( usado) com boas áreas e arrumos - 22.500 cts. - T2 (usado) c/arrumos 16.500 cts.

T3 (Usado) c/ novo 25.000 cts. - T3 (Usado) mesmo no centro - 21.000 cts.

**SERZEDO**T3 - Usado em muito bom estado, c/lugar garagem e arrumos, Terraço de 42 m2,  
Sala c/ 32 m2, fogão de sala, móveis de cozinha e caixilharia dupla - só 19.000 cts.**OVAR em construção**

T3 - 22.700 cts. / T2 - Duplex - 23.500 cts. c/ possibilidade para fazer T3 ou T4

T1 - 13.500 cts. / T2 - 16.500 cts. / T3 - 20.500 cts.

**S. FELIX DA MARINHA (Novo/usados)**

T1 desde 13.000 cts., T2 desde 16.000 cts., T2+1 desde 18.000 cts., T3 desde 20.000 cts.,

T3 recuado 28.000 cts., T3 Duplex 26.000 cts., T4 Duplex 30.000 cts.

MORADIA ( Usada) - c/ cave e Sub-cave - 25.000 cts(negociáveis)

**TERRENOS**Pedroso - com proj. Aprovado para 44 Apartamentos / Serzedo - terreno p/ moradias  
Sermonde - Perosinho - c/ proj. Aprovado p/ 33 apart./ Valadares - Terreno p/ moradias**TRESPASSES**Pão quente em STª MªLamas - Novo - Pão quente no Candal - V. N .Gaia  
Supermercado centro de Espinho - café Sanck bar em Espinho

Telefs.: 02-7322219 - Tlm: 0931-542234 / 0933-8405061 / 0936-5861636

**CURSOS**DE: **INFORMÁTICA**

- 1 - Office Iniciação
- 2 - Office Avançado + Programação
- 3 - Programação
- 4 - Hardware
- 5 - Tratamento de Imagem, Artes Gráficas e Publicidade

DE: **CONTABILIDADE GERAL  
+ FISCAL + EURO**

- 1 - Inglês
- 2 - Alemão
- 3 - Francês

**EXPLICAÇÕES****Horário Diurno - Pós Laboral  
Sábados de manhã - Sábados à tarde****ESCOLA DELTA**

Rua 31 n.º 684-1.º • Telef. 7341655

**Restaurante SEARA**

FICA NO CRUZAMENTO DE GUETIM

Almoços - Jantares - Casamentos - Baptizados - Comunhões  
Especialidades da Casa: **Veado, Javali, Picanha  
no Espeto.** Por encomenda: **Cabidela Caseira.**  
Rua de Cassufas, n.º 201 - 4500 Anta - Espinho • Telef. 7321300**Clínica Médica Dentária****Dra. Rosa Neves**

e

**Dra. Leopoldina I. Santos Tavares**Acordos com: **ACASA e CGD**

Rua 23 n.º 773 - 1.º esq. - Espinho

Telef: 734 01 16

CRIATIVIDADE  
É A NOSSA  
ESPECIALIDADE!**BPA**PROJECTA  
REMODELA  
DECORA  
O SEU ESPAÇORUA DA FONTE - SILVALDE  
APARTADO 509  
4506 ESPINHO CODEX  
TELEFONE 734 09 18  
FAX 734 87 31**HOTEL CANINO***Escola de Treinos*OBEDIÊNCIA • GUARDA  
PROTECÇÃO**SE VAI DE FÉRIAS FAÇA JÁ  
A SUA RESERVA**Rua do Lavrador, n.º 47 - Cardielos - Rio Meão  
4520 Sta. Maria da Feira • Telef. (056) 784005 - Telem. 0931 - 4865752**Vende-se ou trespassa-se  
Confeitaria em Espinho**Instalações modernas, totalmente equipada,  
pronta a funcionar (com licenças e alvarás).  
Excelente oportunidade

Telem: 0936 - 90 48 06

**MÉDICOS DENTISTAS****JORGE FERREIRA  
BRUNO MORRIS****SAMS QUADROS, SMAS, CGD, SIM**

Telefone, 734 86 93

Edifício S. Pedro - Sala W - Rua 23, n.º 174

**ESCOLA SECUNDÁRIA DO DR. MANUEL LARANJEIRA**

APARTADO 197 - 4501-861 ESPINHO Codex

**ANÚNCIO**Pretende a Escola Secundária Dr. Manuel Laranjeira, Espinho, admitir em  
regime de CONTRATO DE TRABALHO A TERMO CERTO, substituição tempo-  
rária, até à apresentação do Titular, não podendo, no entanto, ultrapassar o dia  
30 de Junho de 2000, trabalhadores para desempenho de funções corresponden-  
tes à categoria abaixo indicadas:

Número de Pessoas a contratar	Categorias	Horário Semanal	Retribuições
QUATRO	AUXILIARES ACÇÃO EDUCATIVA	36 HORAS	71.200\$00 + 625\$00 / DIA SUB. REFEIÇÃO

Os contratos são celebrados nos termos do disposto nos art.ºs 18.º e seguintes  
do Dec.-Lei n.º 427/89, de 7/12, regem-se pela lei geral sobre contratos de  
trabalho a termo certo, com as especialidades constantes do citado diploma, não  
conferem ao particular outorgante a qualidade de agente administrativo.As funções a desempenhar, o horário semanal e a retribuição são as correspon-  
dentes aos da respectiva categoria da função pública.As candidaturas deverão ser formalizadas do dia **15 a 25 de Outubro de 1999**,  
urgente por conveniência de serviço, através de impresso próprio fornecido aos  
interessados nos Serviços Administrativos deste estabelecimento de ensino,  
durante as horas normais de expediente.

Espinho, 8 de Outubro de 1999

A Presidente do Conselho Executivo,  
**a) Lic.ª Maria Ferreira Oliv. Garcia Ricardo**  
Prof. Quadro Nom. Def. 11.º Gr. A



Na Assembleia Municipal de hoje

# Derrama e Contribuição Autárquica

A primeira revisão do Plano de Actividades e Orçamento para 1999 é um dos cinco pontos da ordem do dia da quarta sessão ordinária da Assembleia Municipal que irá prosseguir, hoje à noite. Também se prevê que irão ser votadas as deliberações sobre o lançamento da derrama para o ano 2000 e a taxa de contribuição autárquica para 1999.

A revisão do Plano de Actividades contempla uma anulação de verbas (3.000 contos) destinadas à Revisão do Plano Geral de Urbanização (PGU), à elaboração do PGU de Anta e Planos de Pormenor. No que

respeita à construção e aquisição de habitação social em Anta, o Plano teve um reforço de 3.000 contos. Houve reforços (224.600 contos) repartidos pelas áreas de planeamento territorial e ambiente urbano (9.600 contos), na aquisição de terrenos no âmbito da urbanização (27.750 contos), na aquisição de terrenos do Parque da Cidade (110.000 contos), aquisição de equipamento para o sector do turismo (6.750 contos) e para a reabilitação urbana da marinha de Silvalde - arranjo paisagístico do espaço da Ribeira (67.500 contos).

Para os anos seguintes, a revisão do Plano de Actividades prevê reforços e inscrições de 1.373.400 contos repartidos pelas áreas de construção e aquisição de habitação social para Guetim (230.000 contos), planeamento territorial e ambiente urbano (14.400 contos), obra de reabilitação da Fábrica de Conservas Brandão Gomes (629.000 contos) e valorização da marginal (500.000 contos).

O segundo ponto da ordem de trabalhos irá incidir sobre a proposta de Rolando de Sousa apresentada na reunião de Câmara sobre a derrama, que prevê o lançamento no ano 2000 de "10 por cento da colecta do imposto sobre o rendimento das pessoas colectivas".

Quanto ao terceiro ponto da ordem de trabalhos, a Assembleia Municipal deverá ratificar a proposta de Rolando de Sousa aprovada em reunião do executivo, na qual é proposto que se "opte pela taxa de 1,1 por cento para a Contribuição Autárquica".

A ordem de trabalhos da quarta sessão ordinária da Assembleia aponta, ainda, para a "aprovação do quadro de pessoal dos serviços municipais" e "apreciar a informação escrita do presidente da Câmara, acerca da actividade municipal".

Manuel Proença



Encontro de ex-alunos da Escola da Feira

## Almoço-convívio relembra estórias

O tempo passa, mas recordar (também) é viver! Por isso, os ex-alunos da Escola Primária da Feira "recuaram" até 1949 (Os Titis), convivendo (em Espinho) e trocando recordações, com vontade de repetir a iniciativa.

No passado dia 2 realizou-se, num restaurante espinhense, um almoço-convívio de ex-alunos da Escola Primária da Feira

(Os Titis - 1949) que comemoraram o 50.º aniversário (1949) da matrícula e entrada no ensino primário. A confraternização con-

tou com a presença da professora Sofia Bismark, em representação de seu pai, o saudoso mestre professor Costa Ferreira.

Esta reunião revestiu-se de um profundo significado e emoção entre o passado e o presente, entre o que outrora foram crianças e hoje são homens. Velhas histórias e antigas recordações foram revividas com muita saudade e alegria e, em especial, os

longínquos laços de união retalhados pelo tempo, foram de novo apertados e interligados.

"A vida constitui-se por pequenos mas bons momentos, que necessitam de ser recordados". Aos ex-alunos que frequentaram o curso entre 1949/1954 com Costa Ferreira, "a presença em futuros encontros é, sem dúvida, muito importante, porque recordar é viver". Os ex-alunos impossibilitados de estarem presentes neste encontro poderão contactar Orlando Oliveira, através do telefone 0931-9105190.

Manuel Proença (texto)  
Vítor Lancha (fotos)

Sábado, no Praiagolfe

## Antigos alunos do Colégio de S. Luís

Os antigos alunos do Colégio de S. Luís, de Espinho, irão confraternizar num jantar agendado para o próximo sábado, pelas 20 horas, no Praiagolfe Hotel.

Uma hora antes, na aludida unidade hoteleira ocorrerá uma reunião sobre a constituição da Associação dos Antigos Alunos do Colégio de S. Luís.

### ELVIRA SILVA

Especialista de Dermatologia  
Venereologia  
(Doenças da Pele)

CONSULTÓRIO: Rua 11, n.º 746 • Telef. 734 34 67

MICHELIN VEDESTER HANKOOK

### AUTO PNEUS DE ESPINHO

ALINHAMENTOS - EQUILIBRAGENS - PNEUS NOVOS - JANTES ESPECIAIS - ALARMES - RÁDIOS - ELECTRICIDADE AUTO

Rua 26 n.º 428 (ângulo da Rua 15) • 4500 ESPINHO • Telef./Fax: 02 - 732 10 74

MARSHAL UNIROYAL FONDOMETAL ALARM THE MASTER GUARDIAN

### CASIMIRO DE ANDRADE

MÉDICO DENTISTA

Consultório: Rua 22 (Junto à Câmara)  
Telef. 734 49 09





## Vareiros, vilões e fidalgos

**Ai, rapaziada,  
Como é bonito pescar!  
Arte sagrada,  
Não é preciso estudar.**

**Sou humilde pescador,  
A minha vida é pescar.  
Pesco de dia, ao calor.  
À noite, pesco ao luar.**

**Com minha cana na mão  
Corro a praia de lés-a-lés.  
Eu pesco na perfeição,  
A vara dá uma esticção,  
Vem-me o peixe Ter aos pés.**

**Sempre na lida,  
Com a vara aparelhada,  
Fico de beija caída  
Se ao fim não pesco nada.**

Fernanda Miguel

Poesia de verzejador vareiro, ouvi-a cantar em bocas de vareirinhas, na Feira Popular da Rua 8, em noite cálida de Verão dos tempos áureos da nossa praia, quando na Avenida se ouviam árias românticas e todo o Espinho regorgitava de uma alegria que contagiava mas não feria.

Achei-a tão linda que a haveria de trautear muitas vezes pela vida fora.

Toda ela é uma hino ao trabalho difícil e incerto do pescador, à sua humildade e à sua alma de crente.

Lembrei-me de com ela abrir este trabalho porque nela se encerra quase tudo o que vou contar.

Quando criança, meu tio, José Romão, perguntou ao avô qual a razão porque chamavam vareiros aos pescadores de Espinho.

Andava na escola.

O avô explicou-lhe: - Em Espinho contam-se três classes sociais: os vareiros, os vilões e os fidalgos.

- Vareiros são os pescadores. Vilões, os camponeses que fazem negócios com pescadores ou com eles trabalham na pesca. E fidalgos todos os que calçam sapatos e põem gravata.

Alguns pescadores casaram na terra. Assim como também houve lavradores que casaram na

praia. Mas a fusão de povos nunca se deu. O que acontece em Espinho também acontece em Paramos e Esmoriz. São culturas muito diferentes e ciosas da sua identidade e da sua tradição. Há, no entanto, influências recíprocas, pela proximidade e contacto.

Os lavradores foram os primeiros a pescar na praia de Espinho onde fundaram pequenas *companhas* para libertarem os filhos do serviço militar, beneficiando de ordenação da Rainha D. Maria I. Mas só pescavam quando nos campos não havia trabalho.

Quando se extinguiu esse benefício eles ainda cá continuaram, na pesca. Muitos lavradores de Anta puxaram ao *arricable* de campanhas de vareiros. E hoje trabalham no arrasto das redes com os seus bois lavradores de Anta, Silvalde e Tabuaça.

Nos seus escritos sobre a História de Espinho, o Padre Lima, que, como nós, era de cá natural, atribui a origem do termo a Var, o rio Var, de Ovar. É uma versão.

Vareiros são todos os pescadores do Mondego ao Douro. Os pescadores da Apúlia, que fica a Norte do Douro, já não são vareiros. E penso que para o Sul do Mondego também não.

Em Ovar, tanto se usa o termo vareiro como varino. Varino é nome de barco à vara e nome de

capote de monge. O pescador de Espinho usa varino ou gabão mas foi o pescador de Ovar quem primeiro o usou.

Quando era da tua idade fiz a mesma pergunta a meu pai. O meu pai, que era teu bisavô, respondeu-me:

- Não sei bem. Mas penso que lhes chamam vareiros porque todo o seu trabalho se faz com varas.

- O pescador desta zona usa varas para tudo, a bem dizer, desde que nasce até morrer.

- Deita o barco ao mar, sobre varas - as varas e os



seu irmão, filhos de Zebedeu, consertavam as redes em barca no Mar da Galileia quando Jesus os convidou a segui-Lo. E foram os seus mais queridos discípulos. E foi S. Pedro, uma humilde pescador desse Lago de Tiberiades quem fundou a Sua Igreja.

Até para o comer usa varas.

Enfiados em varas, os

bordões, seca ao sol do Verão, chicharro, raia e polvo para o Inverno. E é com duas varas emendadas e fouce na ponta que vai à lenha nos ramos secos que, no Inverno, os lavradores não se importam que corte dos pinheiros.

Os pescadores levam também os andores sobre varas. E sobre varas devotamente estendem as peixeras lençóis e rendas lavadas no Mocho quando passa a procissão.

Às varas do pálio, pegam os homens bons.

E o bom avô continuou: - Desconheço outras explicações para a origem do termo. A versão de meu pai não me parece descabida. Pelo menos, é versão curiosa.

Os pescadores são simples mas honrados. O trabalho que fazem é duro e arriscado e tão louvável quanto o do lavrador.

Jesus buscou os seus apóstolos entre pescadores. Não, entre levitas ou fariseus.

Tiago, o Maior e João,

Os melhores anos eram os da sardinha que nos deu a fama e alimentou a fábrica de conservas.

Os pescadores equilibrados e trabalhadores viviam bem. E os que tinham artes, muito bem. A pobreza gerava-se no desgoverno ou falta de cabeça.

Mesmo os *ovareiros* que vieram por volta do século XVIII não eram assim tão pobres pois vieram para incrementar a pesca.

Se viveram em cascos de barcos voltados para o ar e rudimentares palheiros foi porque vinham a título experimental e só cá passavam a safra. Os primeiros até nem as famílias traziam.

Quando se fixaram, os palheiros passaram a ser mais amplos e melhor construídos.

A pobreza e o analfabetismo da praia não destoavam da pobreza e do analfabetismo campestre.

Nesse tempo, todo o País sofria, mais ou menos, dos mesmos males, embora no litoral e cidades fossem mais notórios pela densidade demográfica.

A Europa fora palco de

a ameixa, a pêra de S. João e a amora silvestre. Toda a família comia a ceia do mesmo prato, sem lágrima de azeite ou caldo aferventado e papas de milho. E repartiam entre dois uma sardinha.

Muitos emigravam e no País havia migrações periódicas ou para as vinhas ou para as searas, ou para a apanha da azeitona. Os ratinhos e os gaibéus são exemplo dessas migrações do Ribatejo e de outras províncias para o Alentejo.

Mesmo há sessenta anos, trolhas e carpinteiros só ganhavam os dias em que trabalhavam. Vestiam roupas chapadas de remendos e calçavam soletas de pau com correia de cabedal velho com tacha de ferro. E tinham velhice triste.

De Arada, vinha sardineiras a pé, todos os dias, buscar peixe para venderem pelas aldeias. Do Picóto, vinham leiteiras com canados de leite à cabeça. E de Nogueira da Regedoura as mulheres da carqueja e das pinhas que

guerra. Portugal sofrera invasões francesas, saque e abandono dos campos. Depois, lutas fratricidas entre liberais e absolutistas, vagas de trono e regências, sempre contestadas.

Mesmo no país rural, há cem anos, a pobreza era muita.

Apropriedade estava na mão de poucos. Os jornaleiros trabalhavam de sol a sol com merenda de pão e azeitonas. Cultivavam boas searas, nabais e hortas mas, por vezes, mendigavam maquia de farinha e nabos. Só poucos matavam porco e quase todos vendiam os ovos e as galinhas que criavam.

Os pobres só conheciam fruta silvestre. Nalgumas regiões abundava porém a castanha e a cereja.

Nesta região conhecia o malápio, a maçã de seda,

elas próprias varejavam trepando como gatos ao alto dos pinheiros.

O analfabetismo grassava pelo País e nem as maciças campanhas de alfabetização dos anos cinquenta e seguintes conseguiram erradicá-lo.

Há cem anos, mesmo os pescadores pobres, tinham sempre o seu palheiro ou a sua casita, consoante as suas posses e alguns até barcos e redes.

Os de melhor situação económica construíram palheiros ricos como os que ainda restam na praia de Esmoriz, chalés e boas casas nas principais ruas da vila.

Os palheiros que habitavam alinhavam-se por



deiravam os barcos, saíam para o mar a cantar e faziam *ricaxias*. Havia despiques, lenços em bordões, bombos e foguetes. Por vezes, também assuadas.

Banhistas curiosos arregaçavam as calças e iam à praia dos pescadores ver a saída das redes e a animação.

Pelo ano adiante, faziam *canjadas* com *manjoeiras*, nos baixios das marés.

Na Barrinha, pescavam enguias com gabrichos pequenos que eram redes de saia, e solhas, à fiska. Também pescavam picas, muginhos, amêijoas, linguado e solhas, com redes de esmalhar.

No tempo do sável, emigravam para o Douro ou para o Tejo, onde pescavam com *chinchorros* de patelas de barro com dois buracos a que chamavam bolos.

No Douro, pescavam no areinho, a par de valboeiras. E no Tejo, em Vila Franca de Xira, onde pescadores de Espinho tinham casa só para a época do sável.

Antes da safra, ainda iam ao mexilhão, nos rochedos de Brito, para o jejum da Quaresma e para venderem.

Alguns emigraram para S. Paulo, Rio de Janeiro, Luanda, Lobito, Ambriz e Ambrizete, Lourenço Marques, Pretória, Brazaville e Nôqui.

Outros, preferiram ser banheiros no mar ou nos balneários de água quente salgada. E um ou outro, mais forte e bom nadador, conseguia ser mergulhador no Douro para vistoria a cascos de navios, pelo que ganhava uma libra em ouro por cada mergulho.

Também os havia que eram artesãos de redes de pesca, tanoeiros e calafates de bateiras, caíques e dornas e barricas de salma e salmora de peixe.

Só os muito, muito pobres e desvalidos rondavam hotéis e cafés ou iam às malas na estação dos caminhos de ferro, por gorjetas para a pinguíta.

Os mais instruídos eram sóbrios e havia mulheres que em vez de vinho tomavam chá.

Entre os iletrados, havia a mentalidade de que o *vinho dá força e faz criar sangue*. Daí, caírem na dependência do álcool os mais carenciados e sem apoio.

Em recoleta nos fundos do quintal todo o pescador de cabeça fazia armazém de peixe salgado ou em salmoura em dornas e barricas, para seu consumo e para vender durante o defeso. Na *recoleta* armazenava também uma carro de milho ou farinha que comprava quando

recebia a *soldada*. E guardava mercearia e sabão para si e para as mulheres venderem em canastras quando já não havia peixe para venda.

E no *enchido*, entre a recoleta e o palheirinho da privada, cultivava pequena horta.

— /// —

As mulheres trabalhavam tanto como os homens, chegando a palmar muitos quilómetros por dia, até os pés sangrarem. Quando vendiam no Porto saíam de noite e só à noite voltavam a casa.

Tinham muitos filhos e, a seu cargo, o governo da casa. Apesar disso, eram mães desveladas e esposas extremosas, sem-

pre ao lado do seu marido, muito dignas e muito limpas.

A ti Teresa do Casebre teve mais de vinte filhos e, no entanto, nunca deixou de ser alegre e trabalhadeira. E nunca se perdeu na contagem das tigelas quando da panela tirava o caldo.

Não havia *fidalgos* que se *gabasse* de *apanhar* uma vareira.

Andavam sempre descalças, de saia arregaçada por cinto vermelho ou preto donde espreitava *saiôto* vermelho com recorte a retrós amarelo, azul ou lilás e *guarda-lamas* branco com rendas ou bordados ingleses ou de Barcelos. E completavam o traje com lenço, chapeuzinho e rodilha para a canastra.

Nos dias de festa, algumas calçavam chinelas de verniz preto e punham paletó e saia de caxemira às ramagens ou bordada a tricotine e, na cabeça, lenço de merino.

Aproveitavam a safra para comprarem os seus ouritos em Ovar. O seu maior brío eram os brincos de libra, o cordão e a peça de ouro. Mas também as havia com arrecadas, caixilhos com o retrato do marido e *barrêtes* e *trancelins* à moda de Viana.

As mais fidalgas já usavam adereços de brincos e alfinete iguais, como as *senhoras*.

Constava, entre elas, que em safras mais fartas, peixeiras *revendonas* chegavam a juntar *uma giga de ouro*.

Eram bonitas e esbeltas. E chegavam a ser usadas para capa de revista.

Os seus pregões e andar ondulante, lembrando as ondas do mar, inspiraram Carlos de Moraes e Fausto Neves. E a sua beleza escultural, artista plástico em estátua de bronze que pertenceu aos jardins da fábrica de conservas *Brandão, Gomes e C.ª*, o nossos ex-libris dos fins do século XIX e primeiro quartel do século XX.

Pelo Inverno, quando não havia trabalho no mar e ainda fazia sol, as peixeiras gostavam de se sentar ao *soalheiro*, em banquinhos, e fazer renda.

(continua)

**Se papel em casa tiver,  
Vidro, plástico ou metal.  
Ao Ecocentro deve trazer,  
Reciclar é fundamental!**

**Obrigado.**

**O Que é um  
ECOCENTRO?**



Agora em Espinho, os seus resíduos de grandes quantidades e dimensões, já têm destino! Perto de si, vai ter à disposição um parque com contentores abertos destinados a receber diferentes materiais, reaproveitáveis ou não. Para reciclar é preciso que separe o seu lixo e o leve ao seu ECOCENTRO mais próximo. Colabore! CONTAMOS CONSIGO!

AJUDE-SE A SI, E A TODOS OS ESPINHENSES!

**LIPOR para um mundo melhor! Uma solução tecnologicamente avançada para a eliminação progressiva de resíduos urbanos, protegendo o ambiente.**



Eco linha  
0800 200 254



VALORIZE A VIDA  
SEPARANDO O LIXO



ESPINHO  
Verde



COMUNIDADE EUROPEIA



Serviço Intermunicipalizado  
do Tratamento dos Lixos da Região do Porto



CÂMARA MUNICIPAL  
DE ESPINHO  
com o apoio da população



Consulta aberta tenta minimizar problema

# Sete mil utentes sem médico de família

**Joaquim Barbosa é director do Centro de Saúde de Espinho há já alguns meses e tem muitos planos, mas pretende acima de tudo dar continuidade aos projectos que já vinham de trás e fazer frente a problemas que são gerais a todo o país, minorando-os através de medidas inovadoras como a consulta aberta que tem por objectivo servir os cerca de sete mil utentes, sem médico de família, do concelho. A comunidade também tem um papel fundamental na prevenção e cura, daí que a aposta seja feita na colaboração entre instituições no sentido de disseminar a solidariedade, em especial para com os idosos.**

Sandra Soares (texto)  
Lúcia Pereira (fotos)

O director do Centro de Saúde de Espinho, Joaquim Barbosa, assumiu o novo cargo há pouco tempo, mas acredita na importância do médico de família e tem uma visão optimista do sistema de

saúde português, daí ter aceite este "desafio", deixando o contacto mais directo com os utentes, nas suas consultas no Centro de Saúde de Anta.

Mas este responsável não é estreante nestas andanças, pois antes da sua transferência para Anta já trabalhou como director no Centro de Saú-

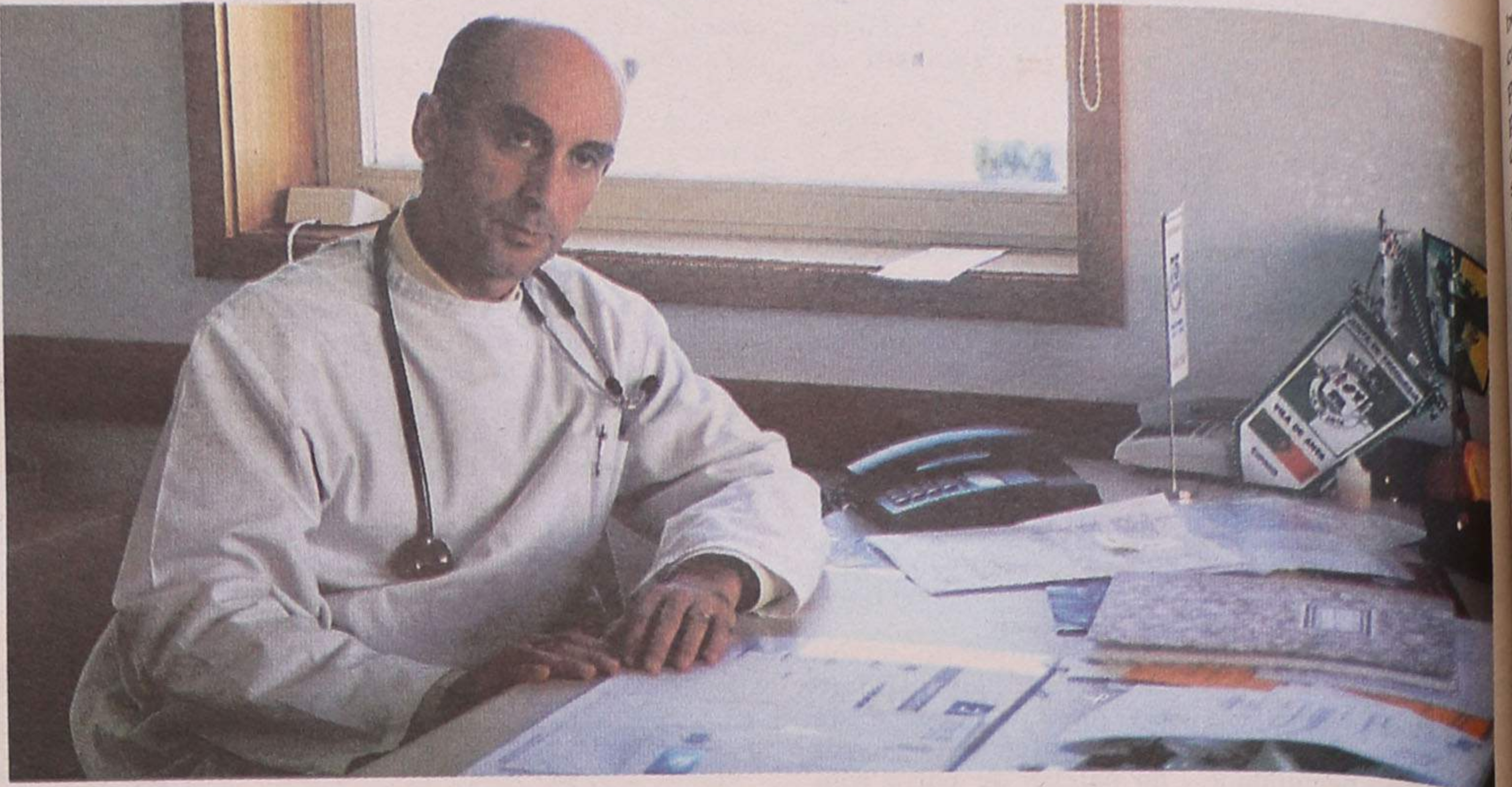

de de Oliveira de Azeméis, na década de oitenta. Para ele, o novo cargo é "um trabalho interessante, que tem aspectos muito positivo, como por exemplo o contacto muito directo com instituições, com a comunidade, verificando-se a possibilidade de adesão a diversos projectos", mas acrescenta que "na prática é muito complicado lidar com as equipas de saúde, tentando criar um espírito de grupo".

Um dos grandes problemas com que Joaquim Barbosa se deparou foi a falta de médicos, mas ele lembra que este é "um problema geral que nos ultrapassa". Apesar de tudo Espinho foi contemplado com mais dois médicos este ano, no entanto eles vieram colmatar a saída de dois outros profissionais, para o Porto, que na altura tinham carteiras com perto de dois mil utentes" e, como explica o responsável, "os novos médicos ainda estão a fazer listas, enquanto que o número de utentes vai aumentando".

O Centro de Saúde de

Espinho é responsável por cinco unidades de saúde: a sede, Paramos, Anta, Marinha e Silvalde e em todas as unidades já existem utentes não listados, porém o problema é mais grave em Anta e na sede, as unidades maiores. Neste momento cada médico tem em média cerca de 1900 utentes, embora alguns ultrapassem esse número e, além desses, existem mais cerca de sete mil sem médico de família. Apesar do número ser elevado, o director acredita que "está dentro da média nacional dos Centros de Saúde da zona litoral".

## Consulta aberta e outros serviços

Devido ao problema da falta de médicos foi criada a consulta aberta que funciona das oito da manhã às oito da noite, de segunda a sexta-feira, e destina-se a utentes inscritos que não tenham médico de família ou utentes cujo médico esteja a faltar, por motivos de doença ou por licença graciosa, férias ou cursos de formação. Joa-

quim Barbosa explica que "esta é uma solução que se pretende transitória, embora só possa ser resolvida a médio, longo prazo, pois a colocação de novos médicos não é fácil".

Também foi criado, muito recentemente, um espaço de consulta para os utentes que não têm médico de família, mas que são considerados pertencentes aos grupos vulneráveis ou de risco. Fora da consulta aberta uma médica está disponível, durante uma tarde da semana, para fazer a vigilância das crianças até aos dois anos de idade, enquanto que uma manhã é dedicada ao rastreio de cancro genital nas mulheres sem acompanhamento regular do médico de família.

Quanto aos outros serviços prestados, as pessoas podem dirigir-se ao Centro de Saúde e no módulo respeitante ao seu problema, que é composto por dois médicos, um enfermeiro e um administrativo, pedem esclarecimentos à enfermeira de serviço. A prestação de vacinas tem dias próprios que es-

tão afixados e o serviço de saúde público, ou autoridade sanitária, tem o seu módulo próprio e é um serviço integrado no centro de saúde, embora tenha uma prestação diferente da consulta de cuidados primários.

## Dez minutos de consulta

Uma das queixas mais frequentes que se ouvem nos Centros de Saúde é o tempo que se espera para ser atendido, mas o director explica: "De uma forma geral o fim da manhã e o meio da tarde são horas com menor tempo de espera, enquanto que é ao início da manhã e da tarde que as pessoas recorrem mais à consulta aberta, daí o maior congestionamento. Com as contas feitas, contando com dois médicos escalados para este serviço, as consultas têm uma média de tempo de sete a dez minutos, que implica o atendimento de cerca de cinco a seis utentes por hora, logo se trinta pessoas fizerem a inscrição às oito e meia

Salvé 17/10/99

**Bernardo Ferro da Costa**

Seus avós maternos, na passagem do seu 2.º aniversário vêm desejar-lhe muitas felicidades, e que este data se repita por muitos e bons anos.

Parabéns

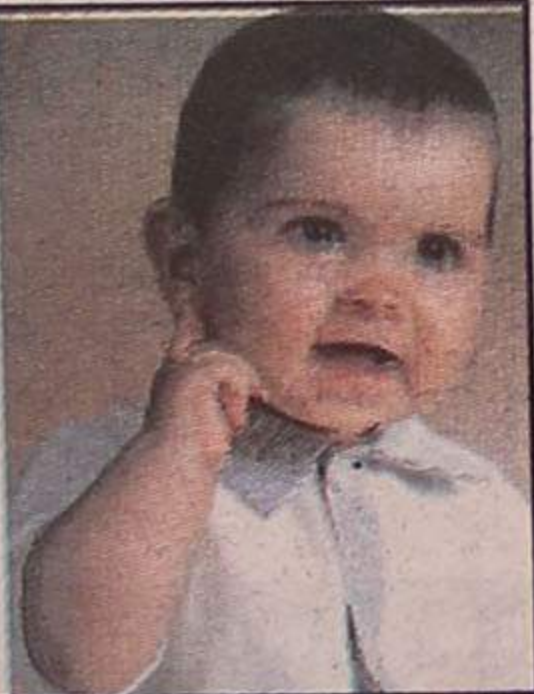

Salvé 15/10/99

**Adriana Filipa Maganinho Patela**

Seus padrinhos, na passagem do seu 7.º aniversário, vêm desejar-lhe muitas felicidades e que esta data se prolongue por muitos e bons anos.



SILVALDE - ESPINHO

Salvé 15/10/99

**Mimosa Gomes Pereira**

Seus filhos, genro, noras, netos, bisnetos e restante família vêm, na passagem das suas 90 primaveras, desejar-lhe muita saúde e felicidades e que esta data se prolongue por muitos anos.

Beijinhos  
Parabéns



**ESMORIZ**

**Dr.ª Carla Santiago e Dr. Luís Matos**  
CLÍNICA DE MEDICINA DENTÁRIA

Cirurgia - Odontopediatria - Dentisteria - Prótese  
Prótese fixa - Endodontia - Paradontologia

Av.ª da Praia — Edifício Panorama, 205 - Sala P  
(em frente ao cinema) — 3885 Esmoriz

2.ª a 6ª e Sáb. manhã — Convenções: ADSE; C.G.D.;  
Telefone, 056-75 54 00

**DOMUSGEST**  
GESTÃO DE CONDOMÍNIOS

Confie na nossa experiência

Rua 21 n.º 755 - 1.º C (Esq. c/ Rua 26)  
Telefs. 7320866 / 7341589 • Telem. 0936 - 2984197



terão de esperar cerca de duas horas”.

Segundo Joaquim Barbosa “uma consulta de cerca de dez minutos chega para os cuidados de saúde primários, pois o médico de família já conhece os seus doentes. O grau de insatisfação, na consulta aberta é por isso maior, até porque o utente nem sempre é atendido pelo mesmo médico, além disso este sente uma maior pressão pelo facto de ter muitos doentes à espera”.

Mas, responsável garante que “de uma forma geral, as pessoas podem confiar nos cuidados de saúde que lhes são prestados, em termos médicos, aliás somos um país europeu com uma formação muito avançada em cuidados de saúde primários. Em relação ao restante atendimento, a qualidade já é muito boa, em algumas áreas”.

**Centros de Saúde de Terceira Geração**

O Centro de Saúde de Espinho é composto pela sede e mais quatro unidades, onde existem equipas constituídas por um médico, um administrativo e um enfermeiro que fazem a ponte com a Direcção, da qual dependem em termos funcionais.

Porém, a médio, longo prazo, esta estrutura pode mudar, como explica o director: “Existe um projecto de lei referente aos Centros de Saúde de Terceira Geração, onde serão criadas zonas funcionais de saúde, isto é, as unidades vão passar a ter mais autonomia com um director clínico, na área técnica, que em termos de orgânica será autónomo. Daí que nos próximos dois ou três anos, vamos começar a encaminhar-nos para essa forma de gestão, começando a autonomizar as unidades, com um funcionamento adequado às especificidades de cada local”.

Quanto ao relaciona-

mento com outras instituições ligadas à saúde, nomeadamente os hospitais, ele acontece, em termos de “formação conjunta, já os hospitalares têm uma cultura própria e tradição, mas nós, enquanto médicos de família, uma especialidade que se tem imposto, também podemos transmitir algum do nosso saber. Podemos dar e receber”, salienta o Joaquim Barbosa.

No aspecto funcional, em termos da continuidade de cuidados, em algumas especialidades, quer em consultas, quer em termos de resolução de problemas, o responsável garante ter “um tempo de resposta muito aceitável”. Em outras especialidades que não existem no Hospital de Espinho as dificuldades são maiores do que em outros centros, no entanto “já foram enviados alguns utentes para o Hospital da Feira e estamos em reuniões para analisar aquilo que esta instituição nos tem para oferecer”.

O problema do congestionamento das urgências é que continua, mas, segundo o director, “esse problema está relacionado com o conceito de emergência que é diferente para o utente e para o profissional de saúde, no entanto, os Centros de Saúde também têm de dar mais respostas”.

**Forte ligação à sociedade**

O Centro de Saúde também aposta numa forte ligação à sociedade que passa por vários projectos realizados em cooperação com a Câmara e com outras instituições. Exemplo disso é o protocolo a assinar em breve com a Santa Casa da Misericórdia que prevê a disponibilização de uma equipa médica de apoio aos idosos, em troca da utilização de algumas camas para internamento de utentes. Existe ainda o projecto de Saúde Oral

Escolar, com o qual Joaquim Barbosa pretende continuar, contando com “o apoio das autarquias, dos Lions e dos médicos dentistas espinhenses, pois os resultados têm sido excelentes, reflectindo-se espectacularmente na saúde oral daqueles que são agora adolescentes, mas que foram os primeiros que o projecto abrangeu”.

Os profissionais de saúde também dão apoio à Universidade Sénior, a projectos educacionais relacionados com a saúde e levados a cabo em conjunto com as Associações de Pais e ao projecto de Promoção de Sucesso Escolar que envolve o trabalho de um psicólogo com famílias de risco, que são encaminhadas, quando necessário, para uma consulta de alcoologia no centro de saúde.

Também está em projecto uma iniciativa da responsabilidade do próprio director – a consulta do tabagismo, que pretende ajudar os fumadores que o desejarem a deixar de fumar e que nasce em consequência da semana internacional contra ao cancro, que tem como um dos temas centrais, este ano, a luta contra o tabagismo.

Estas consultas aparecem com a convicção de que “o Centro de Saúde tem de ter, cada vez mais, um papel preventivo na saúde, embora o curativo também seja, muito importante, pois vale a pena apostar na prevenção e neste âmbito o exercício físico é muito importante como arma terapêutica para prevenção e tratamento de várias doenças e tem de ser mais divulgada”, refere o responsável.

Assim, no momento, o que Joaquim Barbosa pretende é “dar continuidade aos projectos que já existiam, mas também agarrar outros, nos quais não sejamos o motor principal, mas com os quais possamos colaborar”.



CASINO ESPINHO

**O CIRCO**  
e muito mais...

Diariamente:  
Jantar com Espectáculo desde  
4500\$00 p.p.

Sextas-feiras:  
Jantar Buffer com Espectáculo  
desde 5.500\$00 p.p.

Informações e Reservas  
(02) 733 55 00

CASINO ESPINHO  
OLIVEIRA

Os Melhores Momentos



## Na Tuna de Anta

## Orfeão da Madalena

A Tuna Musical de Anta, na comemoração das suas bodas de diamante, continua a apostar em espectáculos de grande qualidade e com forte carácter cultural e a apresentação do Orfeão da Madalena, que decorreu no último sábado, é prova disso.

Apesar dos esforços da Direcção da Tuna na divulgação destes eventos, o público continua a não aderir como se justificaria.

O Orfeão da Madalena foi fundado em 1 de Janeiro de 1927 e, desde então, em actividade ininterrupta, este agrupamento tem-se dedicado especialmente à música coral, impulsionado pelo seu primeiro maestro, que durante trinta anos o ajudou a alcançar uma popularidade invulgar.

Com o actual maestro, José de Castro, director artístico desde 1969, vem alcançando grande notoriedade no domínio coral-sinfónico, abrangendo o

seu repertório, vasto e seleccionado, os mais importantes compositores nacionais e estrangeiros, do século XII aos nossos dias. Este maestro que estudou violino, canto dramático e regência, reparte a sua actividade pela ópera, oratória e regência de coros, tendo trabalhado em vários países europeus e para a RTP, Radiodifusão Portuguesa e Rádio Clube Português, onde se estreou.

A interpretação do coro de mais de meia centena de vozes, realizada na Tuna Musical de Anta, foi acompanhada ao piano por Bruno Pinto Ribeiro. Nascido em Vila Nova de Gaia, este jovem pianista de 19 anos, é aluno na Faculdade de Ciências da Universidade do Porto e tendo concluído o Curso Complementar de Piano na Academia de Vilar de Paraiso, prossegue agora os seus estudos superiores em piano e composição.

Sandra Soares

O Casino Solverde acolherá, amanhã, pelas 21.30 horas, no Salão Miramar, um concerto pela Banda de Música da Cidade de Espinho, com os solistas Luís Granjo, Nuno Miguel e Marco António.

O espectáculo organizado pela Banda de Música da Cidade de Espinho (fundada em 1839) conta com o patrocínio da Junta de Freguesia de Espinho e a colaboração da Solverde.

Entretanto, a Banda de Música da Cidade de Espinho foi uma das convidadas para tomar parte no III Festival Ibérico de Bandas de Música, que teve lugar na vila raiana de Monção.

A representação da Galiza esteve a cargo das seguintes bandas: Banda Artística de Merza, sob a direcção do maestro canadiano, Serze Fortin, licenciado em música pelo Conservatório de Montreal; Banda de Música de Meaño, fundada em 1930, sob a direcção artística de Don Francisco Garcia Hurtado, capitão director da Banda da Escola Naval Militar e considerado compositor; Banda de Música Cultural de Salceda de Caselas Pontevedra, sob a direcção artística do maestro Don Francisco Perez Rodrigues,

## Amanhã, no Casino

## Concerto da Banda de Música de Espinho

professor do Conservatório Superior de Música de Vigo e assistente da Universidade de Alcalá de Henares.

A representação de Portugal esteve a cargo das seguintes bandas: Banda de Música de Monção, fundada em 1830, sob a direcção do maestro Domingos Cardoso, sargento ajudante da Banda da Região Militar do Norte; Banda Musical da Casa do Povo de Tangil, fundada em 1938, sob a direcção artística do maestro António César Carreira Gonçalves Lages, que esteve ligado às Bandas de Infantaria 12 de Coimbra, Caçadores 5 de Lisboa, da Região Norte e da Orquestra Sinfónica do Porto; Banda 12 de Abril, de Águeda,

fundada em 1925, sob a direcção artística do maestro Pedro Oliveira Neves, que cursou na Academia Nacional Superior de Orquestra com elevada classificação e actualmente é bolseiro da Fundação Calouste Gulbenkian na Escola Juan Pedro Carrero, em Barcelona; A Banda de Música da Cidade de Espinho, fundada em 1839, por Joaquim Alves de Sousa Neves, inicialmente designada por Banda do Soqueiro, que em 1926 por deliberação da Direcção dos Bombeiros Voluntários de Espinho foi integrada naquela instituição, sob a direcção do maestro Ilídio Neves, sendo os seus elementos considerados bom-

beiros auxiliares.

Esta banda, em 1927 teve uma actuação histórica nos Olivais - Lisboa, e dado o seu nível foi a banda convidada, que esteve presente na inauguração da Ponte de D. Maria Pia, no Porto, e na visita real aquando da inauguração da linha do Vale do Vouga.

Actualmente está sob a direcção artística do maestro Rodolfo Campos, premiado pela Fundação Calouste Gulbenkian, frequentou o Conservatório de Música do Porto e dirigiu, entre outras, a Banda 12 de Abril de Águeda, Banda de Taronquela e Fermenelos. Fez parte da Banda de Infantaria 6 e foi instrumentista maestro adjunto da Banda de Trofa. Cursou, ainda, a Direcção Coral e Música Litúrgica com o cônego Ferreira dos Santos, da Sé do Porto.

A actuação da banda espinhense mereceu os maiores encómios pelo seu elevado nível, o que veio coroar, aliás, os êxitos já alcançados em Vila Praia de Âncora e em Sobral de Monte Agraço, onde também actuou.

A deslocação da delegação espinhense "só foi possível graças à Câmara Municipal que subsidiou o transporte".

## CASINO ESPINHO



JOANNA

20 ANOS DE CARREIRA

NOVO DISCO AO VIVO

DIA 16 - JANTAR DE GALA

DIA 17 - Espectáculo de Beneficência a favor da Liga dos Amigos do Hospital de Espinho às 21 horas

TELF. (02) 733 55 00

Apoio:

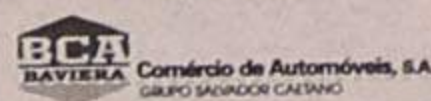

Os Melhores Momentos

## PRECISA DE DINHEIRO?

NÃO PERCA TEMPO!

FAÇA PARTE DE UMA EQUIPA DINÂMICA,  
NUMA EMPRESA EM EXPANSÃO!  
LIGUE JÁ E GANHE 300/400 c. Mês.

TEL. (02) 733 09 80

0933 - 419 38 66 \* 0936 - 683 00 47

LIC. AMI - 3388



ROPICANA

CAFETARIA • CAFÉ • SNACK-BAR

AGENTE AUTORIZADO

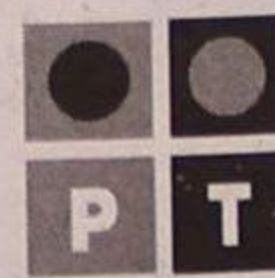
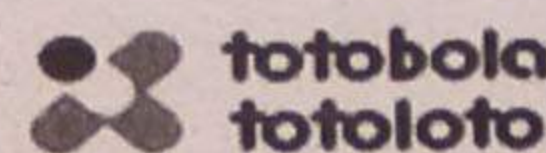

Agora também  
Agente Autorizado  
da Portugal Telecom

RUA 19, 815  
ESPINHO  
TEL. 734 49 15



# Carlos Carvalho pede o apoio dos sócios do Sp. Espinho

## “Temos de dar tempo ao tempo”

O treinador do Sporting Clube de Espinho, Carlos Carvalho, apela aos sócios para transmitirem tranquilidade à equipa durante o próximo encontro em casa, no domingo. Carvalho garante que “se nos apoiarem, estamos convencidos que vamos ganhar sem grandes dificuldades. Caso contrário, vamos ganhar na mesma, mas sentiremos dificuldades”.

Manuel Proença (texto)  
Vitor Lancha (foto)

“O resultado em casa com o Penafiel abalou-nos um pouco, impedindo-nos que ocupássemos as posições cimeiras da tabela. Se não fosse esse resultado, certamente estaríamos a um ponto de uma possível subida de divisão”, disse o treinador do Sporting de Espinho, Carlos Carvalho, em vésperas do encontro com o Esposende, a contar para a II Liga.

Numa fria análise àquilo que se tem passado, o treinador dos tigres entende que “temos criado imensas oportunidades de golo mas temos sido pouco eficazes e é isto que temos de corrigir. Não me parece que os adversários tenham massacrado os nossos guarda-redes. Antes pelo contrário! Têm tido tardes mais ou menos tranquilas. Porém, os adversários têm sido eficazes. Estou convencido de que se melhorarmos a finalização que rapidamente alcançamos os lugares cimeiros”.

E garante: “Com maior ou menor dificuldade, esta equipa do Sporting de Espinho vai lutar pela subida de divisão até ao último segundo do Campeonato”.

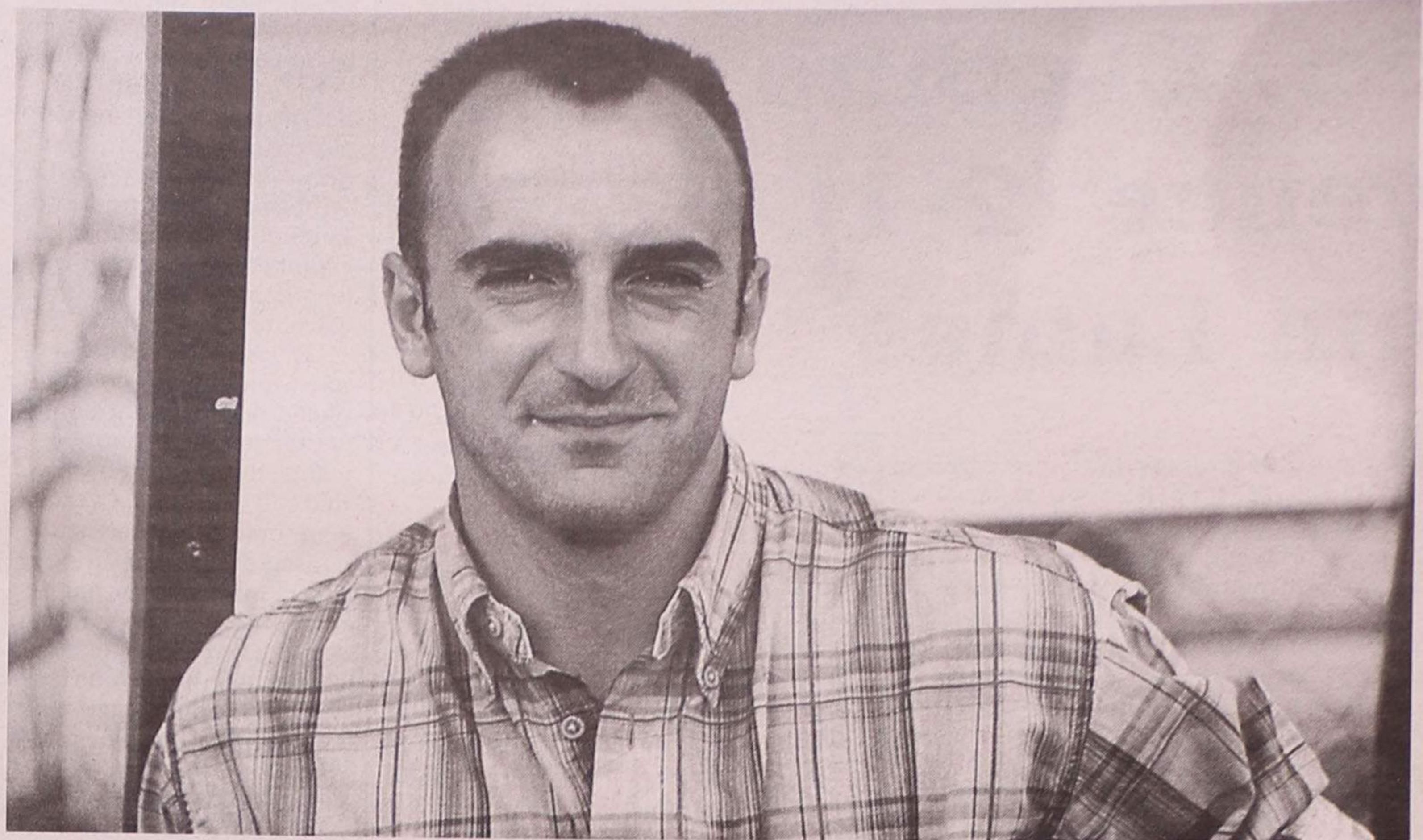

Como vai fazer com que os seus jogadores melhorem a capacidade de fazer golos?

“Temos bons finalizadores, mas não temos tido uma pontinha de sorte. Durante a semana temos vindo a treinar esse aspecto e, no jogo de treino de sábado com o Joane, marcamos sete golos. Creio, por isso, que estamos no bom caminho”.

Para o encontro da próxima jornada com o Esposende, Carlos Carvalho entende que “é necessário termos tranquilidade e não desperdiçar as oportunidades”.

E prosseguiu:

“No jogo com o Imortal contabilizei três ou quatro oportunidades nos primeiros minutos que não concretizamos. Poderíamos ter dilatado o marcador. Nos últimos dez minutos passamos um mau bocado. Penso, também, que neste jogo demos a nossa grande prova de carácter”.

O peso da responsabi-

lidade de marcar golo afronta os jogadores?

“Não me parece que isso esteja a perturbar os jogadores. Acredito que esta equipa, com tranquilidade e com tempo, irá fazer muitos golos. Somos uma equipa vocacionada para jogar para a frente, com várias soluções ofensivas. Acho que, no início da temporada alimentamos demasiado a expectativa das pessoas. A equipa estava bem e fazia golos. A nossa palavra de ordem é a tranquilidade, concentração e qualidade no futebol”.

Não estão a sentir o peso da responsabilidade de fazer melhor do que o ano passado, ou seja, subir de divisão?

“No ano passado nunca disse que o Sporting de Espinho iria subir de divisão. Disse sempre que a equipa tinha muitas hipóteses para que isso acontecesse e isso aconteceu até ao final do Campeonato. Este ano, mudei um pouco o discurso porque

tenho consciência de que a equipa este ano pode fazer melhor. Com uma remodelação tão grande – jogadores novos – não se pode querer que à 10ª jornada a equipa esteja a praticar um futebol excelente e que esteja a fazer grandes golos sem sofrer nenhum! Mesmo aquelas equipas que se apetrecharam, se calhar melhor do que nós, já perderam pontos em casa. A II Liga é muito competitiva e a nossa equipa e temos de dar tempo ao tempo. Há jogadores que ainda não demonstraram tudo aquilo que sabem, como por exemplo o Vargas; o Bodunha foi operado ao menisco; há jogadores têm problemas pessoais e que não estão a render aquilo que deviam. Com o tempo as coisas vão melhorar e a conjuntura vai abrir outras perspectivas”.

Para que tudo isto se transforme em resultados positivos, o treinador do Sporting de Espinho apela

à “tranquilidade e é importante que a intranquilidade não seja transportada do exterior”.

Carvalho está consciente de que “teremos de ser nós a puxar pela massa associativa e de fazer com que as pessoas venham ao nosso encontro, mas apelo aos adeptos para, no jogo com o Esposende, nos apoiarem e para no final se manifestarem. Se nos apoiarem, estamos convencidos que vamos ganhar sem grandes dificuldades. Caso contrário, vamos ganhar na mesma, mas sentiremos dificuldades. Peço aos adeptos para darem tranquilidade aos jogadores durante 90 minutos”.

E conclui:

“O Sporting de Espinho irá entrar ferrado, com os jogadores a querer dar a volta à situação, com uma atitude competitiva boa, sem regatear esforços no sentido de vencer o jogo com o Esposende”.

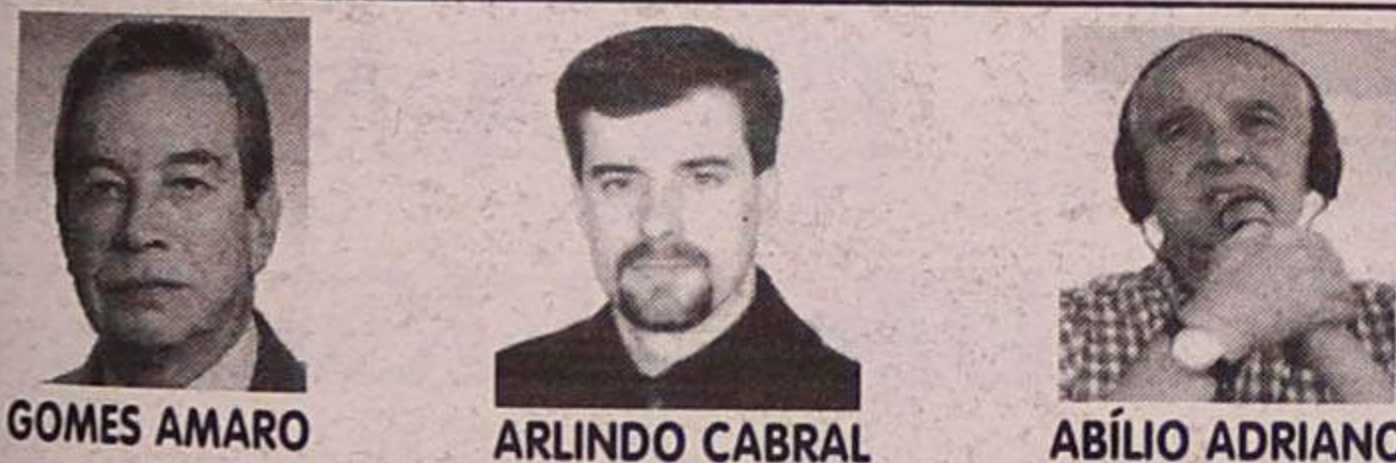

**Produções ATLÂNTICO**  
Desporto

Futebol • II LIGA

**Espinho**  
**Esposende**

Domingo, 17 • 10 • 99 • 15 horas

### TOTOBOLA

Concurso dos Órgãos de Informação n.º 42/99, relativo a 17 de Outubro de 1999. Prognóstico “Defesa de Espinho”, Redacção Desportiva:

1. Gil Vicente-Benfica ..... 1
2. Alverca-Sporting ..... 2
3. Campomaior-Belenenses .. 1
4. Braga-Guimarães ..... 2
5. E. Amadora-Salgueiros ..... X
6. Farense-Santa Clara ..... 1
7. Rio Ave-Setúbal ..... 1
8. Penafiel-Varzim ..... X
9. Moreirense-Académica ..... X
10. Espinho-Esposende ..... 1
11. Aves-P. Ferreira ..... 1
12. Felgueiras-Chaves ..... X
13. Covilhã-U. Lamas ..... 1
14. Freamunde-Maia ..... 1

Jogos deste concurso:  
1 a 7 - I Liga • 8 a 14 - II Liga

### T2 - T3 Novo

**Mozelos (Condomínio Fechado)**  
Excelentes áreas, cozinhas equipadas c/ todos os electrodomésticos, cozinha em madeira ou M.D.F. lacado, pavimento da sala e quartos em madeira, fogão de sala, aquecimento central instalado, cofre, garagens fechadas.

**Desde: 14.500 cts.**

### T2 - T3 Novos

**Espinho**  
Boa localização, fogão de sala em mármore, pré-instalação de aquecimento central, armários embutidos nos quartos, quartos em lamparquet, lugar de garagem c/ arrumos.

**21.500 cts. / 24.500 cts.**

### T1 Novo (c/ terraço de 78 m2)

**Santa Maria de Lamas**  
Excelentes áreas, móveis de cozinha em M.D.F. lacado, gás canalizado, portas de segurança, sala comum, lavanderia, armário embutido no quarto, esquentador, antena parabólica, lugar de garagem.

**Só: 12.000 cts.**

### T2 - T3 Dúplex

**Paços de Brandão**  
Boa localização, excelentes áreas, pré-instalação de aquecimento central, court ténis, garagens individuais.

**16.000 cts. / 19.000 cts.**

### T2 Recuado (c/ terraço)

**São Paio de Oleiros**  
Excelentes áreas, fogão de sala, móveis de cozinha, 2 casas de banho, armários embutidos nos quartos, garagem colectiva com arrumos.

**Só: 17.200 cts.**

### T1 Novo - Espinho

Excelente localização, todo o pavimento em carvalho francês, fogão de sala, cozinha lacada, com despensa e marquise, vidros duplos, banheira de hidromassagem, armário embutido no quarto, garagem colectiva c/ possibilidade de ficar individual.

**Só: 15.500 cts.**



Boas condições de financiamento. Tratamos de toda a documentação. Consulte-nos! Temos outras soluções.

**AMIGÁVEL - SOC. MEDIAÇÃO IMOBILIÁRIA, LDA.**

Telefs. 02 - 744 02 76 / 0931 - 994 99 28 / 0936 - 571 65 80

Lic. 2365 AMI



Futebol júnior

# Sp. Espinho vence (2-1) em Lamas

A equipa de juniores do Sporting de Espinho venceu o União de Lamas por 2-1, em encontro do Campeonato Nacional, ocupando a quinta posição da tabela, abaixo do Boavista, Leixões, Feirense e FC Porto.

Entretanto, os juvenis tigras derraparam mais uma vez - perderam em casa (complexo desportivo do Sporting Clube de Espinho) por 2-0, com o Salgueiros.

Os jovens espinhenses ocupam a nona posição da tabela classificativa da Série B do Campeonato Nacional de Juniores B.

Eis os resultados e as classificações:

**Juniores A**

**Série B**

Boavista-Guarda Gare	.....	14-0
U. Lamas-Sp. Espinho	.....	1-2
P. Castelo-Ac. Viseu	.....	2-0
Estação-Feirense	.....	0-2
FC Porto-Candal	.....	7-0
Leixões-Gouveia	.....	4-0

	P	J	V	E	DF-C
Boavista	13	5	4	1	026-3
Leixões	12	5	4	0	110-3
Feirense	12	5	4	0	110-5
FC Porto	12	5	4	0	128-4
Sp. Espinho	9	4	3	0	18-5
U. Lamas	7	5	2	1	26-5
P. Castelo	6	5	2	0	37-14
Estação	4	4	1	1	26-7
Candal	4	5	1	1	35-12
Ac. Viseu	4	5	1	1	35-14
Guarda Gare	1	5	0	1	43-29
Gouveia	0	5	0	0	50-13

Guarda-Leixões  
Sp. Espinho-Boavista  
Ac. Viseu-U. Lamas  
Feirense- P. Castelo  
Candal-Estação  
Gouveia-FC Porto

**Juniores B**

**Série B**

FC Porto-Pinhelenses	.....	7-0
Ol. Hospital-Leixões	.....	0-4
Boavista-Estação	.....	3-0
Sp. Espinho-Salgueiros	.....	0-2
Penafiel-Santacombadense	.....	5-2
Beira Mar-Feirense	.....	0-1

	P	J	V	E	D	DF-C
FC Porto	13	5	4	1	0	30-1
Boavista	13	5	4	1	0	20-2
Salgueiros	13	5	4	1	0	9-0
Penafiel	13	5	4	1	0	13-5
Leixões	7	5	2	1	2	11-8
Feirense	7	5	2	1	2	7-9
Estação	6	5	2	0	3	9-11
Beira Mar	6	5	2	0	3	8-16
Sp. Espinho	3	5	1	0	4	7-8
Santacomba	3	5	1	0	4	7-15
Ol. Hospital	1	5	0	1	4	1-23
Pinhelenses	1	5	0	1	4	1-25

Pinhelenses-Beira Mar  
Leixões-FC Porto  
Estação-Ol. Hospital  
Salgueiros-Boavista  
Santacomba.-Sp.Espinho  
Feirense-Penafiel

A primeira jornada do Campeonato Nacional da II Divisão de futsal não correu da melhor forma para o Novasemente Grupo Desportivo, ao perder em casa - pavilhão Joaquim Moreira da Costa Júnior -, por 2-3, frente ao Futebol Clube de Gaia. Os espinhenses entraram no jogo bastante nervosos e, claro, nada saía bem.

O adversário a pressionar a todo o campo complicou a normal forma de actuar dos locais, e ao aproveitar duas desatenções, marcou por duas vezes, sem que o Novasemente conseguisse entrar no jogo. Até ao intervalo, apesar de uma ténue reacção, a turma de Esmojães não conseguiu acordar de uma forma clara e objectiva, terminando, assim, a primeira parte.

No segundo tempo tudo foi diferente. Talvez o *descanso* acordou e libertou alguns jogadores e, claro, o futebol apareceu, e ao encostar o FC Gaia ao seu meio-campo, adivinhava-se a alteração no marcador. Primeiro, por Zagala e, de seguida, pelo capitão, Melo, num golo de levantar o pavilhão, os locais chegaram ao justo empate a dois. A partir daqui, tudo

## Futsal - II Nacional Novasemente desperdiça em casa

era possível, mas o sinal mais pertencia à equipa de Esmojães. Quando se aguardava a total reviravolta no marcador, surge novo *balde de água fria*, com o FC Gaia a fazer o 2-3, uma vez mais no aproveitar de uma falta de mar-

cação.  
Eis a constituição da equipa espinhense: João Pedro; Zagala (1 golo), Tony, Melo (1) e João Couto; Paulo Alexandre, Carlos, Novais e Abílio.

Alberto Monteiro

## Futebol popular

Começou no fim-de-semana o Campeonato de Futebol Popular do Concelho de Espinho, envolvendo 32 equipas, distribuídas por três divisões.

I Divisão - Leões, 3-Magos de Anta, 1; Quinta de Paramos, 2-Corredoura, 1; Associação de Esmojães, 3-Cantinho, 4; Juventude de Outeiros, 1-Águias de Anta, 1; Rio Largo, 5-Aldeia Nova, 1; Império, 0-Águias de Paramos, 2.

II Divisão - Ronda, 1-Juventude da Estrada, 1; Canários, 2-Idanha, 2; Desportivo Ponte de Anta, 2-Académico, 1; Estrelas Vermelhas, 1-Cruzeiro, 1; Guetim, 1-Regresso, 1.

III Divisão - Novasemente, 7-Morgados, 1; Corga, 0-Estrelas Divisão, 1; Leões B, 0-Bairro Ponte Anta, 1; Lomba, 3-Outeiros, 1; Estrelas Ponte Anta, 3-Sporting Esmojães, 1.

# Comercialtec

Comercialização e Assistência Equipamentos Escritório, Lda.

RUA 38 N.º 264 (JUNTO AO LICEU)  
ANTA - APARTADO 256 ESPINHO CODEX  
TELS.: (02) 731 90 21 / 22 • FAX: (02) 731 90 23  
EMAIL: comercialtec@mail.telepac.pt



REGISTADORAS



CALCULADORAS

COMPUTADORES - IMPRESSORAS - FAX'S  
FOTOCOPIADORAS - MOBILIÁRIO DE ESCRITÓRIO  
TELEMÓVEIS - CENTRAIS TELEFÓNICAS - REGISTADORAS  
CONSÚMÍVEIS - SISTEMAS VIGILÂNCIA - ETC.

**Novas Instalações:**  
**Rua 38 n.º 264**  
**(junto ao liceu)**

**MÁQUINAS  
PARA  
EURO  
E  
ANO 2000**

**FAÇA-NOS  
UMA VISITA**

**SOLUÇÕES COMERCIAIS**

**SOLUÇÕES TÉCNICAS**

ASSISTÊNCIA TÉCNICA A TODOS OS EQUIPAMENTOS  
GARANTIA - BAIXOS CUSTOS DE MANUTENÇÃO



segue-se derby regional no hóquei em patins

## Vitória, mesmo com cartões azuis!

Depois do empate alcançado em casa do Seixal, esperava-se que a Associação Académica de Espinho conseguisse ultrapassar definitivamente os maus resultados e pelo que aconteceu em Sintra, parece que o objectivo foi alcançado, embora a vitória conquistada (4-2) não tenha sido fácil.

Mas a vitória foi suada e muito azul, já que o árbitro não se coibiu de distribuir cartões, "com alguma discrepância de critérios", segundo Zé Sousa, também ele vítima da situação, pois não conseguiu estar em campo mais de cinco minutos, sem ser contemplado com um azul directo.

O próximo jogo é contra o Gulpilhares, "um jogo difícil, como são todos, mas que está envolvido de al-

guma rivalidade, já que pode ser considerado um derby regional", lembra o capitão. De não esquecer,

é o facto do Gulpilhares ter iniciado a sua ascensão numa altura em que era composto, em grande par-

## No Complexo de Ténis Cunha e Silva conquista Open Praiagolfe

João Cunha e Silva foi o grande vencedor do Open Praiagolfe Hotel, a primeira etapa do Circuito Satélite de Outubro, que decorreu nos courts do Complexo de Ténis de Espinho.

João Cunha e Silva, primeiro cabeça-de-série, superou, na final, o espanhol Santiago Ventura, por 6-3 e 6-0.

O tenista português ganhou, também, em pares, formando equipa com o francês Maxime Boyet, ante os espanhóis Pedro Rico e Santiago Ventura, por 6-3 e 6-2.

te, por atletas da Académica impedidos de jogar no seu clube devido a divergências com a Associação do Porto. Além disso, os dois clubes estão no quinto e sexto lugares da tabela classificativa, com o mesmo número de pontos.

**Classificação:** 1.º Paço de Arcos, 15 pontos; 2.º FC Porto, 13; 3.º Óquei de Barcelos, 13; 4.º Infante de Sagres, 11; 5.º Gulpilhares, 10; 6.º Académica de Espinho, 10; 7.º Mealhada, 9; 8.º Benfica, 9; 9.º Oliveirense, 8; 10.º Seixal, 7; 11.º Sintra, 7; 12.º Barcelinhos, 7.

**Juvenis** - AA Espinho-Vigorosa, 4-1; **Juniores** - AA Espinho-Vigorosa, 6-1; **Iniciados** - AA Espinho-Vigorosa A, 0-3; **Infantis A** - AA Espinho-Vigorosa, 5-1; **Feminino (seniores)** - AA Espinho-Seixas, 1-2.

Neste fim-de-semana realizam-se os seguintes jogos:

**Iniciados** - Carvalhos-AA Espinho (domingo, 10 horas); **Infantis A** - Carvalhos-AA Espinho (domingo, 11 horas); **Feminino (seniores)** - AA Espinho-Alfena (domingo, 16 horas).

Sandra Soares

Hóquei em campo

## Academistas derrotados em Lousada

Lousada venceu a Académica de Espinho por 2-1, em encontro da série A, 1ª fase do Campeonato Nacional de hóquei em campo.

Eis os resultados:

Série A - Sport, 5-Barranha, 1; Lousada, 2-Académica de Espinho, 1.

Série B - Perosinho, 0-Viso, 8; Lamas-Ramaldense (interrompido aos 2 minutos por lesão de um dos árbitros).

Dia 22, em Assembleia

## Rio Largo discute estatutos

Rio Largo Clube de Espinho vai realizar uma Assembleia Geral Ordinária, no dia 22, pelas 21 horas, para apreciação e aprovação dos novos estatutos.

Nesta Assembleia será pedida uma autorização para aquisição do terreno onde está implantada a sede social e será submetido a aprovação o relatório e contas de 1998/99 e discutidos assuntos de interesse para o clube, durante um período de 30 minutos.

## TER O ATLÂNTICO POR HORIZONTE

Como uma onda saída do Oceano que lhe dá o nome, nos limites entre V. N. de Gaia e Espinho situa-se o **EDIFÍCIO ATLÂNTICO**.

Perto de Espinho, junto às praias e à nova Esplanada.

Com uma paisagem de sonho

## PRONTOS A HABITAR

### ANDARES

**T1, T2, T3, T4 E T4 DUPLEX  
DUAS LOJAS**



edifício  
*Atlântico*

PAREDES DUPLAS C/ ISOLAMENTO  
TV CABO  
PRÉ-AQUECIMENTO  
JANELAS DUPLAS  
PORTA DE SEGURANÇA BLINDADA  
TODOS OS ANDARES C/ SUITE  
SALA DE CONDOMÍNIO C/ 60 m<sup>2</sup>  
E TERRAÇO C/ 170 m<sup>2</sup>  
LUGAR DE GARAGEM  
ARRUMOS

**POR TUDO ISTO,  
VALE A PENA VISITAR-NOS!**

PARA VISITA CONSULTE  
O NOSSO SERVIÇO DE VENDAS NO LOCAL  
DE SEGUNDA A SEXTA, DAS 14 ÀS 18H30,  
SÁBADO, DAS 9H30 ÀS 18H30  
OU PELO  
TELEFONE 02-732 21 37

Rua Principal  
Lugar de Espinho  
S. Félix da Marinha  
V. N. GAIA



**CONSTRUÍMOS A PENSAR EM SI!**



# Prova de sueca Concluída fase de repescagem

Realizou-se no fim-de-semana a fase de repescagem do Campeonato de Sueca dos V Jogos Populares de Espinho. As equipas apuradas para a próxima fase são as seguintes:

**Águias da Quinta F.C.** - Artur Bessa/Manuel Marques (AQFC/A), Manuel Moreira/José Moreira (AQFC/C) e Mário Rangel/António Joaquim (AQFC/D).

**Associação Desportiva Cruzeiro** - Manuel Gomes Rogério Alves (ADC/B) e Afonso Sá/Telmo Rodrigues (ADC/D).

**Associação Desportiva Esmojães** - Carlos Lopes/Manuel Lopes (ADE/A), Anibal Cunha/Joaquim Cruz (ADE/C) e Custódio Couto/Américo Soares (ADE/D).

**Associação Leões Bairristas** - Orlando Silva/Orlando Martins (ALB/A).

**Atlético Clube Silvalde** - Manuel António/José Carlos (ACS/A), Manuel Paquete/Ricardo Guedes (ACS/C), António Couto/Antero Rangel (ACS/D), Alberto Ferreira/José Almeida (ACS/E) e António Ribeiro/António Rangel (ACS/F).

**Estrelas Divisão F.C.** - Agostinho Tavares/Arménio Ramos (EDFC/E).

**F.C. "Os Canários"** - Joaquim Zenha/Domingos Teixeira (FCC/B), Joaquim Oliveira/Acácio Orlando (FCC/E) e Américo Pinto/José Silvério (FCC/F).

**Grupo Desportivo Regresso** - Ilidio Rocha/Almiro Rocha (GDR/A), Justino Sampaio/Sérgio Madureira (GDR/C) e António Oliveira/Álvaro Martins (GDR/D).

**Grupo Semente** - António Nunes/Aldredo Almeida (GS/A).

**Magos F.C. Anta** - António Fonseca/José Mendes (MFCA/C), Joaquim Duarte/Fernando Fernandes (MFCA/D), Carlos Gomes/Luís Valente (MFCA/E) e Luís Marques/José Pereira (MFCA/F).

**Núcleo Sportinguista Espinho** - Joaquim Pinho/David Pinho (NSE/A).

**Rancho Folclórico Altos Céus** - José Marques/Ricardo Sousa (RFAC/B), José António/Carlos Sousa (RFAC/E) e Joaquim Rodrigues/Fernando Lopes (RFAC/F).

**Sporting Clube Esmojães** - António Pinto/Joaquim Silva (SCE/A), José Pinho/José Ramos (SCE/B), Rogério Pinto/Joaquim Brito (SCE/C), Joaquim Rocha/Afonso Sá (SCE/D) e Joaquim Pedrosa/Fernando Ferreira (SCE/E).

**Sporting Clube Silvalde** - Carlos Santos/António Vasco (SCS/A), Joaquim Guerra/António Rocha (SCS/B), José Saxe/Arlindo Bernardes (SCS/C), Serafim Oliveira/José Martins (SCS/D) e José Sousa/Manuel Rocha (SCS/F).

Entretanto, de 15 a 17, decorrem na Nave Polivalente de Espinho as próximas jornadas da sueca. Assim, na sexta-feira, pelas 21 horas, realiza-se o sorteio para distribuir as 40 equipas por 20 jogos. No domingo são apuradas as equipas do 1º ao 10º lugares.

# Jogos Populares Académico eliminados

Os 5ºs Jogos Populares do Concelho de Espinho, após a realização do jogo da malha, prosseguem com o Torneio de Sueca, na Nave Polivalente de Espinho.

O facto mais relevante foi a eliminação do Clube Académico de Espinho dos Jogos Populares por ter oito faltas de comparência.

**Série J** - Laurindo Rodrigues/Manuel Sannudo (RLFC/A), dfc-Joaquim Pedrosa/Fernando Ferreira (SCE/E), vfc-Joaquim Rodrigues/Fernando Lopes (RFAC/F), 10-Rogério Santos/António Castro (AQFC/B), 6; Laurindo Rodrigues/Manuel Sannudo (RLFC/A), dfc-Joaquim Rodrigues/Fernando Lopes (RFAC/F), vfc-Joaquim Pedrosa/Fernando Ferreira (SCE/E), 10-Rogério Santos/António Castro (AQFC/B), 4; Laurindo Rodrigues/Manuel Sannudo (RLFC/A), dfc-Rogério Santos/António Castro (AQFC/B), vfc-Joaquim Pedrosa/Fernando Ferreira (SCE/E), 10-Joaquim Rodrigues/Fernando Lopes (RFAC/F), 9.

	J	V	D	PV	PP	P
SCE/E	2	2	0	20	13	4*
RFAC/F	2	1	1	19	16	2*
AQFC/B	2	0	2	10	20	0**

\* Apurados fase seguinte  
\*\* Repescagem

Rio Largo F.C./A eliminado com duas faltas de comparência.

**Série O** - António Sabença/Alcino Duarte (MFCA/A), 7-Artur Bessa/Manuel Marques (AQFC/A), 10; Joaquim Zenha/Domingos Teixeira (FCC/B), 10-António Costa/Esmeraldo Santos (NSE/B), 7; António Sabença/Alcino Duarte (MFCA/A), 6-António Costa/Esmeraldo Santos (NSE/B), 10; Artur Bessa/Manuel Marques (AQFC/A), 6-Joaquim Zenha/Domingos Teixeira (FCC/B), 10.

	J	V	D	PV	PP	P
FCC/B	3	2	1	24	21	4*
AQFC/A	3	2	1	26	24	4*
NSE/B	3	1	2	22	26	2**
MFCA/A	3	1	2	23	24	2**

**Série P** - António Fonseca/José Mendes (MFCA/C), 10-Belmiro Garranas/José António (SCS/E), 8; Agostinho Tavares/Arménio Ramos (EDFC/E), vfc-José Neto/Filipe Pinto (CAE/A), dfc; António Fonseca/José Mendes (MFCA/C), 9-Agostinho Tavares/Arménio Ramos (EDFC/E), 10; Belmiro Garranas/José António (SCS/E), vfc-José Neto/Filipe Pinto (CAE/A), dfc; António Fonseca/José Mendes (MFCA/C), vfc-José Neto/Filipe Pinto (CAE/A), dfc; Belmiro Garranas/José António (SCS/E), 7-Agostinho Tavares/Arménio Ramos (EDFC/E), 10.

	J	V	D	PV	PP	P
EDFC/E	2	2	0	20	16	4*
MFCA/C	2	1	1	19	18	2*
SCS/E	2	0	2	15	20	0**

O Clube Académico de Espinho foi eliminado com duas faltas de comparência.

**Série Q** - José Domingos/José Oliveira (FCC/C), 4-José Pinho/José Ramos (SCE/B), 10; Carlos Silva/Constantino Caneca (EDFC/D), 6-Justino Sampaio/Sérgio Madureira (GDR/C), 10; José Domingos/José Oliveira (FCC/C), 10-Carlos Silva/Constantino Caneca (EDFC/D),

7; José Pinho/José Ramos (SCE/B), 9-Justino Sampaio/Sérgio Madureira (GDR/C), 10; José Domingos/José Oliveira (FCC/C), 4-Justino Sampaio/Sérgio Madureira (GDR/C), 10; José Pinho/José Ramos (SCE/B), 10-Carlos Silva/Constantino Caneca (EDFC/D), 8.

	J	V	D	PV	PP	P
GDR/C	3	3	0	30	19	6*
SCE/B	3	2	1	29	22	4*
FCC/C	3	1	2	18	27	2**
EDFC/D	3	0	3	21	30	0**

**Série R** - Joaquim Oliveira/Acácio Orlando (FCC/E), 7-Eugénio Duarte/Fernando Zeferino (CB/A), 10; Antero Nunes/Alfredo (GS/A), 4-Manuel António/José Carlos (ACS/A), 10; Joaquim Oliveira/Acácio Orlando (FCC/E), 9-Antero Nunes/Alfredo (GS/A), 10; Eugénio Duarte/Fernando Zeferino (CB/A), 7-Manuel António/José Carlos (ACS/A), 10; Joaquim Oliveira/Acácio Orlando (FCC/E), 4-Manuel António/José Carlos (ACS/A), 10; Eugénio Duarte/Fernando Zeferino (CB/A), 3-Antero Nunes/Alfredo (GS/A), 10.

	J	V	D	PV	PP	P
ACS/A	3	3	0	30	15	6*
GS/A	3	2	1	25	22	4*
CB/A	3	1	2	20	27	2**
FCC/E	3	0	3	20	30	0**

**Série S** - Serafim Oliveira/José Martins (SCS/D), 9-Joaquim Rocha/Afonso Sá (SCE/D), 10; Ernesto Pereira/Armando Pereira (RFAC/A), 1-Mário Rangel/António Joaquim (AQFC/D), 10;

Serafim Oliveira/José Martins (SCS/D), 10-Ernesto Pereira/Armando Pereira (RFAC/A), 8; Joaquim Rocha/Afonso Sá (SCE/D), 8-Carlos Manuel/Joaquim Manuel (ACS/B), 3.

B), 10; Serafim Oliveira/José Martins (SCS/D), 10-Carlos Manuel/Joaquim Manuel (ACS/B), 8; Joaquim Rocha/Afonso Sá (SCE/D), 10-Ernesto Pereira/Armando Pereira (RFAC/A), 6; Serafim Oliveira/José Martins (SCS/D), 10-Mário Rangel/António Joaquim (AQFC/D), 5; Ernesto Pereira/Armando Pereira (RFAC/A), 5-Carlos Manuel/Joaquim Manuel (ACS/B), 10; Joaquim Rocha/Afonso Sá (SCE/D), 10-Ernesto Pereira/Armando Pereira (RFAC/A), 4; Mário Rangel/António Joaquim (AQFC/D), 10-Carlos Manuel/Joaquim Manuel (ACS/B), 3.

	J	V	D	PV	PP	P
SCE/D	4	3	1	38	29	6*
SCS/D	4	3	1	39	31	6*
AQFC/D	4	2	2	31	24	4*
ACS/B	4	2	2	31	33	4**
RFAC/A	4	0	4	18	40	0**

Situação actual após três primeiras jornadas da 1ª Fase Sueca:

Magos F.C. Anta (1 falta comparência), Grupo Semente (1), Assoc. Desp. Cruzeiro (2), Casa Benfica (2), Estrelas Divisão F.C. (2), Águias Quinta F.C. (3), Desportivo Ponte Anta (4), APAM (4), Rancho F. Altos Céus (4), Rio Largo F.C. (6) e Clube Académico Espinho (8 faltas de comparência e foi eliminado dos V Jogos Populares de Espinho).

## Classificação após Malha

Clube	Pontos
1º Sporting Clube Esmojães	15
2º Sporting Clube Silvalde	13
3º Grupo Desportivo Regresso	10
4º Assoc. Desportiva Esmojães	9
5º Atlético Clube Silvalde	9
6º Magos F.C. Anta	6,75 (a)
Grupo Semente	6,75 (a)
8º Rio Largo F.C.	6,50 (b)
9º F.C. "Os Canários"	4
Núcleo Sportinguista Espinho	4
Estrelas Divisão F.C.	4
Casa Benfica	4
13º Assoc. Port. Artes Marciais	3,5 (b)
14º Águias da Quinta F.C.	3,25 (c)
15º Desportivo Ponte Anta	2
Assoc. Desp. Cruzeiro	2
17º Rancho Folcl. Altos Céus	1,5 (b)
18º Clube Académico Espinho	-1 (d)
19º Cantinho Rambóia F.C.	-1,5 (e)

- (a) Desconto de 0,25 ponto referente a uma falta de comparência
- (b) Desconto de 0,50 ponto referente a duas faltas de comparência
- (c) Desconto de 0,75 ponto referente a três faltas de comparência
- (d) Desconto de 1 ponto referente a quatro faltas de comparência
- (e) Desconto de 1,5 pontos referente a seis faltas de comparência

# Os clubes concorrentes

Os clubes que participam nos V Jogos Populares de Espinho, são os seguintes: Atlético Clube de Silvalde (ACS), Associação Desportiva Cruzeiro (ADC), Associação Desportiva de Esmojães (ADE), Associação Leões Bairristas (ALB), Associação Portuguesa de Artes Marciais (APAM), Águias da Quinta Futebol Clube (AQFC), Clube Académico de Espinho (CAE), Casa Benfica (CB), Cantinho da Rambóia Futebol Clube (CRFC), Desportivo da Ponte de Anta (DPA), Estrelas da Divisão Futebol Clube (EDFC), Futebol Clube "Os Canários" (FCC), Grupo Desportivo Regresso (GDR), Grupo Semente (GS), Magos Futebol Clube de Anta (MFCA), Núcleo Sportinguista de Espinho (NSE), Rancho Folclórico Altos Céus (RFAC), Rio Largo Futebol Clube (RLFC), Sporting Clube de Esmojães (SCE) e Sporting Clube de Silvalde (SCS).



**RÁDIO GLOBO AZUL**  
... A PURA SEDUÇÃO DA RÁDIO

Rua 14, n.º 648 - 3.º - 4500 ESPINHO  
Tel: 734 72 16 • Fax 734 84 70



# Estratégia da Renault resulta Rali Solverde de bandeja para Azeredo

Pedro Azeredo venceu a edição de 1999 do Rali Solverde, antepenúltima etapa do Campeonato Nacional de Ralis, com um final pouco feliz, face ao (natural) jogo de equipas que a Renault utilizou. José Carlos Macedo partiu ao ataque, pressionando os adversários e permitindo ao seu colega de equipa uma prova tranquila.

Alberto Monteiro

**D**e facto, e após os problemas que provocaram o atraso de Pedro Matos Chaves (Toyota Corolla WRC), José Carlos Macedo entregou de bandeja a vitória a Pedro Azeredo, relançando-o na luta pelo título nacional.

Ao vencer nove dos doze troços deste Rali Solverde, José Carlos Macedo provou, uma vez mais, o seu valor e competitividade em pisos de asfalto, aproveitando - e de que maneira! - a ausência do "leão" Adruzilo Lopes, que optaria por participar no Rali San Remo, em Itália, o protagonismo caiu todo para a prestação dos três candidatos ao título - Pedro Matos Chaves, Pedro Azeredo e Miguel Campos.

Pedro Matos Chaves poderia sair de Espinho já com o campeonato ganho, mas por isso tinha de vencer a prova. Porém, um furo e a quebra de um semi-eixo não permitiram alcançar melhor que o quinto posto final, que lhe permi-

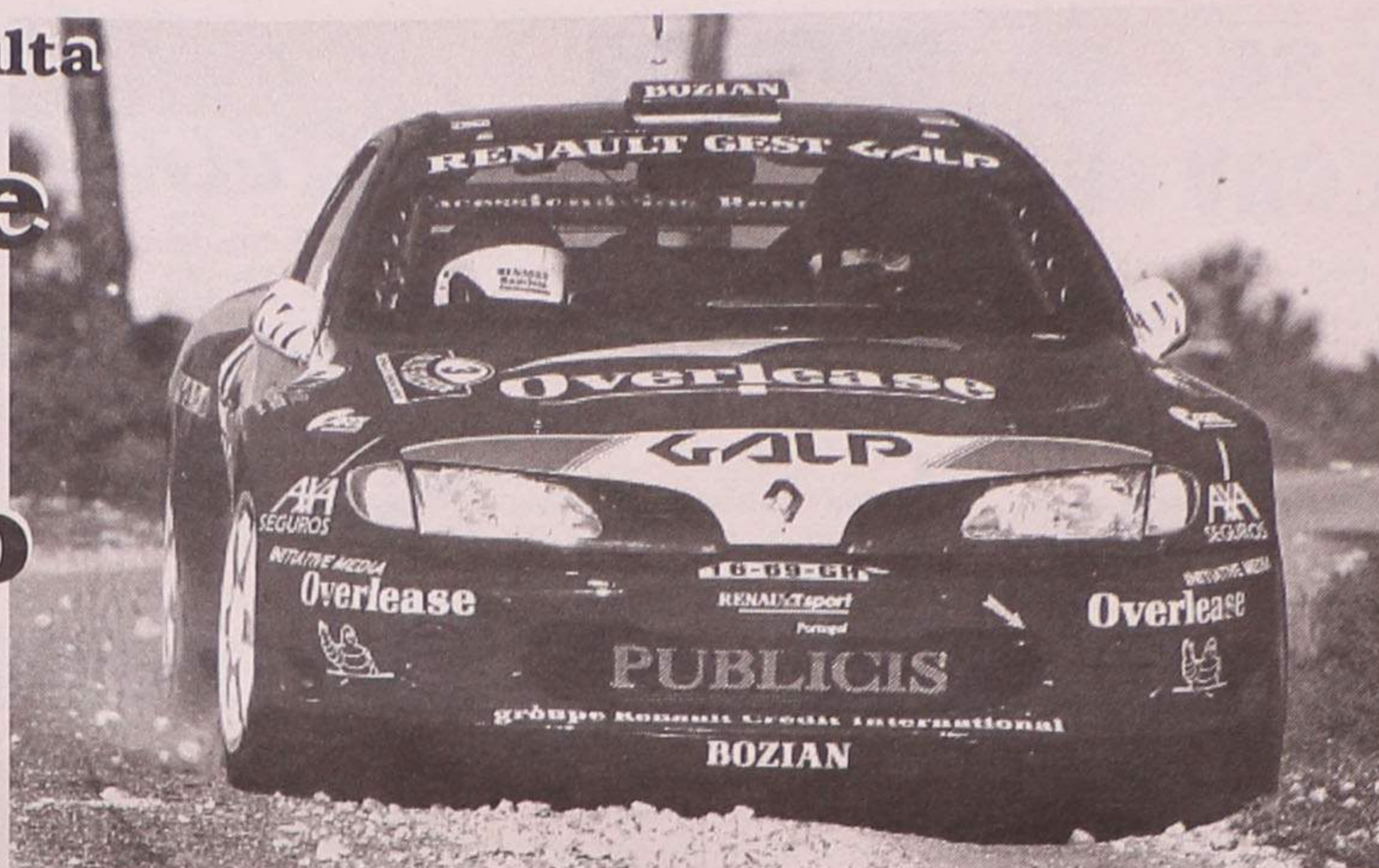

te ainda assim liderar o campeonato.

A actuação de Pedro Azeredo pautou-se pela regularidade com apenas uma vitória e sete segundos lugares nas onze especiais, o suficiente para ganhar a prova...

Uma vez mais e sem surpresa, Miguel Campos (Mitsubishi Carisma GT) venceu o agrupamento de produção, justificando os três títulos consecutivos nesta categoria, com a quarta posição final a permitir continuar a lutar, embora sem "armas" pelo título absoluto.

Surpresa, ou talvez não, foi a actuação de Vítor Lopes (Citroen Saxo Kit-Car de 1600 cc) que logrou atingir pela primeira vez o pódio.

Na sexta posição (e segunda do agrupamento de produção) terminou Bruno Magalhães que, ao volante do Mitsubishi Lancer

GVOV do pai, vem demonstrando aptidões, tornando-se na mais jovem promessa dos ralis em Portugal, após a sua terceira participação no Campeonato Nacional.

Até ao décimo posto ficaram-se Filipe Pinto (Clio Maxi), algo apagado e mais três Mitsubishi, com Miguel Cristóvão, Vítor Pascoal e Francisco Brites a entreterem-se numa luta entre si, esquecendo que Bruno Magalhães já levava menos dois minutos...

A prova, organizada pelo Estrela e Vigorosa Sport (EVS), abriu com a novidade da disputa de uma super-especial, na sexta-feira à noite no Kartódromo de Baltar. Não vamos dizer que não foi bonito, mas deixa-nos pena que a mesma não seja disputada na zona de Espinho, a final da sede do sponcer da prova. Ao director da prova, Rui David,

do EVS, deixa-nos o apelo para que na próxima edição do Rali Solverde, a super-especial se faça em Espinho, a exemplo de outras cidades do País, pois existem muitos locais com condições mínimas de segurança.

**Vítor Bacelar  
vence  
na sua classe**

Conjuntamente com os consagrados, disputou-se mais uma prova para o Nacional de Clássicos em Rali, com 22 concorrentes à partida. Joaquim Jorge reunia todas as condições para garantir, desde logo, a conquista do Campeonato, mas o motor do seu Ford Escort não colaborou e partiu no final da terceira PEC, abrindo as portas do triunfo a Paulo Azevedo, em carro semelhante. Aliás, os Ford Escort, continuam a ser as principais

armas deste Campeonato de Clássicos e no Rali Solverde, ocuparam, apenas os cinco primeiros lugares.

Quanto ao espinhense Vítor Bacelar, terminou a prova na 13ª posição, mas foi o vencedor da sua classe, com o velhinho Datsun 1600 SSS a aguentar a dureza da prova. Pena é que os orçamentos não permitam participações mais assíduas, pois Espinho continua carente de pilotos nos ralis.

**Apresentado  
Rali "Casinos  
do Algarve"**

A penúltima etapa do Campeonato Nacional de Ralis corre-se de 22 a 24 do corrente, nas estradas algarvias, com o centro nevrálgico na zona de Tavira. Esta prova, bastante divulgada na região, apresenta este ano uma lista de mais de 100 participantes, concorrentes a quatro competições. Aos habituais Campeonato Nacional de Ralis e Rali Clássico, juntam-se ainda o Troféu Regional Ralis Sul e Troféu de Ralis da Andaluzia, com os *nuestros hermanos* a trazerem um excelente parque automóvel.

Este Rali Casinos do Algarve é já uma referência na região, a que a Solverde tem contribuído, e de que forma, para o automobilismo, mais propriamente para os ralis, sem dúvida, também, um excelente meio promocional onde o retorno é recíproco.

## Dr. Vítor Hugo

MÉDICO DENTISTA

C.T.T. - SAMS - S. QUADROS - C.G.D. - ACASA - P.S.P.

Rua 19 n.º 342 - 1ª Sala 4 — Telef. 731 27 70  
ESPINHO

Armações

Lentes de Contacto

Óculos de Sol

MARCAMOS CONSULTAS PARA MÉDICO OPTALMOLOGISTA

EXIJA OS CUIDADOS DE UM PROFISSIONAL  
OS SEUS OLHOS VÃO VER A DIFERENÇA

Teste de Visão Gratuito

Descontos para todos os Organismos e Associações

VISÃO'21

óptica médica

Ángulo Ruas

21 e 18

Tel: 7314867

4500 ESPINHO

## Admissão/Seleção

Para diversas funções em empresas em expansão

**A.** Vendedores/as c/ ou sem experiência, mas com ambição. Fixo + Comissões.

**B.** (Masculino/Feminino) com conhecimentos de software de gestão e hardware para serviços de apoio a clientes interna e externamente.

**C.** Técnicos com conhecimentos de informática e electrónica para assistência e apoio a clientes interna e externamente.

**D.** Encartados mas jovens para fazerem entregas, aos clientes e contactar fornecedores.

Resposta ao anúncio n.º 7641, com Curriculum Vitae e indicação a que função se candidata.

## EDIFÍCIO PINHAIS DA AGUDA

A EXCELÊNCIA DE UM CONDOMÍNIO FECHADO

C/ 2 PISOS

COM OS MELHORES NÍVEIS DE CONSTRUÇÃO  
ADQUIRA AQUI A SUA HABITAÇÃO

T1 c/ terraço + T1+1 c/ terraço + T2 + T2+1

T2 Recuado + T3 Recuado

c/ garagens  
individuais

Preços desde **14.000 c.**

OFERTA DE CALDEIRA

Visite o nosso Stand de Vendas no local

Comercialização: Praia da Granja  
Soc. Mediação Imobiliária, Lda.

Telef.: 753 54 78

## SE PROCURA HABITAÇÃO, NÓS TEMOS A SOLUÇÃO!

**T1** — Excelente na GRANJA

Só **11.500 c.**

Ang. N.º 074

**T2** — Em ESMORIZ

Só **14.700 c.**

Ang. N.º 0204

**T2+1** — RIO MEÃO

Só **14.800 c.**

Ang. N.º 0201

**T3** — Bom estado — ESPINHO

Só **19.000 c.**

Ang. N.º 0811

**LIGUE JÁ!!!**

**TEL. (02) 733 09 80 / 0933-419 38 66**

LIC. AMI - 3388



**VENDE-SE****JEEP HONDA CRV - ES**

5 portas / Ar c. / F.C. / Tecto abrir eléct. / Rádio / ABS / D.A.  
Cinzento metalizado • 10/1998 - 15.000 km - 4.000 c.

Telef.: 734 75 01 • 0936 - 600 86 63



## NUCH' ACESSÓRIOS

EQUIPAMENTOS E ACESSÓRIOS PARA MOTOS

Zona Industrial

Rua das Fábricas, n.º 40 - 4500 Silvalde - Espinho  
Tel: (22) 732 10 52 - Fax: (22) 732 09 71

**AMIGO E AMIGA MOTOCICLISTA,**

Venha Descobrir a partir do dia 16 de Outubro, um novo espaço dedicado a todos os amantes das duas rodas, onde pode encontrar todo o tipo de **equipamentos e acessórios** para você e para a sua moto, aos melhores preços.

Todas as melhores marcas estão representadas:

AXO, MRA, DUNLOP, MOTUL, FRANCE EQUIPEMENT, SPIDI, FIRST, NAU, BELL, SHOEI, entre outras.

Horário de Abertura:

Terça a Sexta das 10h às 13h e das 14h às 19h

Sábado das 10h às 19h

# GAMES

Super Loja de Video Jogos

centro comercial palmeiras  
loja 14 - rua 8



## Dreamcast™

### Clube de Video

Rua 15 N.º 225 Telef. 7344056 Espinho

Aluguer de filmes  
Serviço Expresso  
Entregas ao domicílio

**VENHA EXPERIMENTAR  
128 BITS DE PODER**



# Aqui Brasil!

Por Dagmar Lourenço

## No Clube Português do Rio de Janeiro

Com missa celebrada pelo cônego Abílio Vasconcelos, foi inaugurado o novo salão de festas do Clube Português do Rio de Janeiro.

Na homilia foi pregada a união de todos os diretores das casas regionais - "unidos seremos fortes".

Diversas casas regionais estiveram presentes com os seus estandartes e representantes.

Foi inaugurado e benzedo o painel externo de Nossa Senhora de Fátima, a capela de S. Sebastião, padroeira do carioca Clube Português e o painel com motivos portugueses.

O almoço (churrasco) foi servido no novo salão com amplas janelas, tendo-se prestado diversas homenagens a pessoas que colaboraram ou colaboram com o Clube Português.

## Salão de festas



## No Liceu Literário Português

Comemorando 131 anos de fundação, com a função de promover a cultura e o ensino da língua portuguesa, o Liceu Literário Português comemorou condignamente os 131 anos.

O professor António Olinto (eleito há poucos anos, pelos seus méritos de escritor e pela sua devoção à cultura, para ocupar uma das cadeiras da Academia Brasileira de Letras), discursou sobre as suas experiências em África, como adido cultural.

Uma conferência que ficará para os anais do Liceu Literário Português, com recurso a vários episódios com os habitantes dos países onde se fala a língua portuguesa e até com termos usados pelas pessoas nas suas regiões.

## Cultura e ensino da língua



### ANA COSTA CABRAL

MÉDICA CLÍNICA GERAL

Consultas: Quartas-feiras, a partir das 14.30 horas

CLÍNICA ANIMA - Rua 22 n.º 385 - Espinho  
Telef. 731 43 06

### DR. ILÍDIO D'OLIVEIRA SANTOS

MÉDICO DENTISTA

Implantes / Ortodontia Fixa / Prótese Fixa

Consultórios:

- Rua 16 (Esquina Rua 19), n.º 545-1.º Dt.º - Espinho - Telef. 7342931  
- Rua Júlio Dinis, 748 - 4.º Esq.º - Sala 413 - Porto - Telef. 6007175  
- Rua Manuel Alves de Sá, 15 G - 4400-494 V.N. Gaia - Telef. 02-7118661 / 7118642

Acordo com as entidades: ACASA; CGD; ADSE



# PEQUENOS ANÚNCIOS

## ADVOGADOS

MARIA DO CÉU SANTOS - Rua 18 n.º 582-2.º Esq.º - Sala 1. Telef: 731 21 00 - 4500 Espinho.

## ALUGUÉIS

ALUGAM-SE QUARTOS, c/ casa de banho privativa, c/ cozinha, pequeno almoço, tratamento de roupa, garagem e TV cabo mais Sport TV. Telef: 7340002 ou 7348972.

ALUGO APARTAMENTOS T0, T1, T2 E T3. Totalmente equipados, com TV cabo mais Sport TV, telefone, garagens, limpezas. Rua 62 n.º 156. Telef: 7310851/2. Fax: 7310853.

ESPINHO-CENTRO ALUGA-SETI completamente mobilado a professores (as) e quarto em casa independente com direito a cozinha. Contactar 7341488 // 0933-4167983 ou Rua 62 n.º 500 - Espinho.

CASA MOBILADA C/ 2 quartos. Aluga-se temporariamente. Telef: 7313337.

ESCRITÓRIOS no Centro, os melhores preços. João Passos "Imobiliária" Rua 23 n.º 174 - 1.º N. Telef: 7320728 ou 09365861764.

ALUGA-SE T1 mobilado e equipado, bem situado. Telef: 7313077.

ESCRITÓRIO C/ 30M2, c/ luz natural, elevador, banho privativo. Rua 23 n.º 445. Tratar: no local, sala 3-A. Sr. Peixoto ou Telef: 7342988 ou 056-752566 Sr. Vieira.

QUARTO INDIVIDUAL c/ lugar de garagem em frente ao Liceu, 4.º andar n.º 568 c/ elevador. Telef: 7443185. Telem: 0936 6252944.

CASA EM SERZEDO, C/ 1 quarto, sala, cozinha e banho, c/ quintal e arrumos. Preço: 39 c. Telef: 7332811.

ALUGA-SE ESTABELECIMENTO com uma área ampla de 90m2+ com duas casas de banho. Sito em Alem do Rio Anta a +200m da IC1. Contactar pelo Telef: 02.7343620.

ARMAZÉM C/ 126m2 Rua do Lourêdo-Idanha Anta Espinho. Telef: 7345456.

ALUGAM-SE 2 QUARTOS c/ direito a cozinha ou casa. Temporariamente. A professores, professores ou outros. Telef: 7340385.

GARAGEM JUNTO À Igreja de Espinho. Telef: 7346874 ou 7313337.

CASA PARA HABITAÇÃO ou profissões liberais. Subsídio renda jovem. 4 divisões+cozinha+WC+despensa c/ 125m2. Lugar p/ carro. Preço: 70 Cts. Av.ª Central Norte n.º 521 - Paramos. Telef: 7347292.

SALA PARA ESCRITÓRIO, C/ divisórias, área 70m2 angulo da Rua 20 c/62. Telef: 056-372799 Telem: 0936 7090259.

ALUGA-SE T3 ESPINHO com boa localização, c/ garagem, boa área, 80.000\$00. Tel.: 02-7321770. TM: 0931-274008.

## DÃO-SE

EXPLICAÇÕES DO 7.º ao 12.º ano. Perto do Liceu. Telef: 7312412. Telem: 0936 6460136.

## DIVERSOS

FAÇO, RISSOIS, CROQUETES, CHAMUÇAS, etc. Para casamentos, baptizados ou cafés. Telef: 731 22 94.

## MÉDICO

MEDICINA TRADICIONAL-JAPONESA DE ESPINHO-Dr. AKIRA - Massagem - Shiatsu - Moxibustão - Acupuntura - Esgotamento Nervoso - Problemas de coluna - Dor em geral. Rua 23 n.º 344 Telef/ Fax 02 - 7321730.

Dr. J. MOREIRA DE SOUSA - Advogado-Escritório: Rua 23 n.º 773-1.º Dt.º Telef: 7313535 c/Fax (02) 7342022.

## OFERTAS

OFERECE-SE DESENHADOR/PROJECTISTA. Estudos e projectos de construção civil (estirador/computador). Telef: 02-7455488. Telem: 0931 - 7353232.

## PASSA-SE

PAPELARIA, LIVRARIA E DIVERSOS. Telef: 7313887.

RESTAURANTE A TRABALHAR BEM, s/ encargos de pessoal. Renda baixa. Motivo único: Familiar. Telem: 0931-266668.

## PRECISA-SE

VENDEDORES, firma de distribuição directa. Telef: 02-7310178 Telem: 0936 6617297.

PRECISA-SE TROLHAS E SERVENTES equipadas a metros para estanhados, areados e chão. Telem: 09314232724.

PRECISA-SE COZINHEIRO. Telef: 7647622.

MANICURE COMPETENTE Salão Manuel. Telef: 7340717. Boa remuneração.

JARDINEIRO M/F OU PESSOA C/ alguma experiência e um ajudante. Para firma de jardinagem. Em Espinho. Contactar Telef: 02-7321675 ou Telem: 0936 2734581.

EMPREGADO DE BALCÃO ou mesa e ajudante de cozinha para Marisqueira em Espinho. Telef: 7347041.

RECEPCIONISTA. Residencial em Espinho. Telef: 7340002.

## SERVIÇOS

ESTOFADOR - Restauro todo o tipo de sofás, cadeiras, etc. Orçamentos grátis. Telef: 734 40 90.

FAÇO PEQUENOS ARRANJOS DE PICHELARIA (casas de banho, cozinha, etc.) Telef: 056-753795.

J.V.B. - GABINETE DE CONTABILIDADE E CONSULTORIA. Rua 19 n.º 405-2.º Sala D - Espinho. Telef: e Fax: 7322189.

ESTÚDIOS - LABORATÓRIO - VITOR LANCHAS - Passagem de filmes de Super 8mm para cassetes vídeo. Passamos para o nosso sistema, cassetes de vídeo que lhe enviemos do Brasil. USA, França ou qualquer outra parte do mundo. Telef: (02) 7345344. Telemóvel 09362788407.

## VENDAS

MÁQUINA FOTOGRAFICA PENTAX MZ 50, com objectiva 35-80mm. Objectiva Sigma 28-200mm para Pentax. Nova. Bom preço. Com garantia. Telem: 0931 9730574. ou 0931 9035389.

MAQUINAS INDUSTRIAIS - Corte case - 2 agulhas - Singer. 140 cts. Ponto corrido - Mitsubichi. 100 cts. Telef: 7347799.

T2, T3 - CENTRO DE ESPINHO prontos a habitar. Óptima localização. Telem. 09362527856.

ESPINHO: T1 COMO NOVO, bons acabamentos, lugar de garagem, etc. Só 11.000c. Nortalgarve - Lic.º 483 AMI - Tel (02) 7310256.

T1 JUNTO AO MAR: Com aquecimento central, cozinha totalmente equipada e muito mais. Luxo e conforto! 14.500c. NORTALGARVE - Lic.º 483 AMI - Tel (02) 7310257.

ESPINHO: T3 NO CORAÇÃO DA CIDADE, frente ao mar, com aquecimento central, etc, etc. Excelente oportunidade! 31.000c. NORTALGARVE - Lic.º 483 AMI - Tel (02) 7310256.

T2 FRENTE AO MAR: Com aquecimento central e garagem individual para 2 carros. Só 24.500c. NORTALGARVE - Lic.º 483 AMI - Tel (02) 7310257.

MIRAMAR: T2 + 1 Óptima localização, como novo, 2 banhos, garagem e muita luz e sol. Rara oportunidade!!! 17.000c. NORTALGARVE - Lic.º 483 AMI - Tel (02) 7310256.

ESPINHO - T3 DE LUXO - Edf. c/ 3 apartamentos Pav. Soalho, aq. central, holl de entrada e coz. pav. em granito, móveis de cozinha, TV cabo, sala c/ 30m2, elevador, lugar de garagem, área de 140m2, só visto. Bom preço, ligue já. Tel. 7311219 ou 0933-5088107 - HABIESPINO - AMI 3587.

ESPINHO - T1 - NOV. 1999 - N/P, boa cozinha c/ dispensa e lavandaria, móveis de cozinha, pav. lamparquet de carvalho, tetos em Pladur c/ projectores embutidos, banheira de hidromassagem, fogão de sala, porta de segurança, prè. Aq. Central, parabólica, lugar de garagem. Só visto. Preço. 15.800 cts. Tel. 7311219 ou 0933-5088107 - HABIESPINO - AMI 3587.

ANTA-ESPINHO CASA TERREA T2, totalmente remodelada c/ fogão de sala, móveis de cozinha c/ tampo em granito, perto de Escolas, marque já a sua visita. Preço: 19.500 Cts. HABIESPINO - Tel. 7311219 ou 0933-5088107 - Lic. 3587 AMI.

ESPINHO Centro T4+1 (usado). Logradoura c/ 25m2, despensa, local de excelência, só visto. Preço: 19.000cts. HABIESPINO - Tel. 7311219 ou 0933-5088107 - Lic. 3587 AMI.

ESPINHO - T3 C/ NOVO, Cozinha c/ copa, móveis de cozinha em madeira, placas, forno, combinado, sala c/ 28m2, caixilharia dupla c/ vidro duplo, despensa, elevador, lugar de garagem, condomínio barato, ligue já. Preço: 25.500cts. HABIESPINO - Tel. 7311219 ou 0933-5088107 - Lic. 3587 AMI.

ARCOZELO - T2 - Móveis de cozinha, pavimentos em madeira, garagem individual. Só visto - Preço 15.900 cts. Tel. 7311219 ou 0933-5088107 - HABIESPINO - AMI 3587.

ESMORIZ - Moradia tipo T3, térrea, boas áreas, 4 frentes, jardim, garagem p/ 2 carros, fogão de sala. Preço: 33.800 cts. Ligue já Tel. 7311219 ou 0933-5088107 - HABIESPINO - AMI 3587.

ESPINHO-ENTRADA NORTE-T4 RECUADO-Área 160m2, pav. madeira, aq. central completo, suite, móveis de cozinha c/ tampo em granito, garagem individual p/2 carros, vistas de mar. Bom preço. Visite já. Tel. 7311219 ou 0933-5088107 - HABIESPINO - AMI 3587.

JUNTO A ESPINHO - T1 - T2 E T3 - V. porteiro, móveis de cozinha, porta de segurança, parabólica, fogão de sala, lugar de garagem. Preços desde 13.500 Cts. Marque já a sua visita. Tel. 7311219 ou 0933-5088107 - HABIESPINO - AMI 3587.

ANTA-ESPINHO-MORADIA (USADA) - Tipo T5, fogão de sala, terraço, jardim, garagem p/ 3 carros, área coberta 350m2, área total 1000m2. Bom preço - localização excelente - Marque já a sua visita. Tel. 7311219 ou 0933-5088107 - HABIESPINO - AMI 3587.

AOS INVESTIDORES - Loja para rendimento, área 90m2, alugada por 170.000\$00 mês, muito bem localizada. Bom preço - ligue já. Tel. 7311219 ou 0933-5088107 - HABIESPINO - AMI 3587.

ESPINHO T/3 (USADO), totalmente mobilado, pavimentos madeira, parabólica, garagem p/3 carros.

Bom preço - Ligue já. Tel. 02-7311219/23 ou 0933-5088107. HABIESPINO-AMI 3587.

ENT. ESPINHO (Norte) T/3 DUPLEX Área 170m2, + 40m2 varandas, pavimento madeira, soalho, cozinha totalmente equipada com electrodomésticos, fogão de sala c/ recuperador; Vistas de Mar etc. Ligue já marque a sua visita. Tel. 02-7311219/23 ou 0933-508 81 07. HABIESPINO-AMI 3587.

GRIJÓ - T1/1 - T1/1+1 - T/2 - T/2+1 - T/3 - T/3+1-Móveis cozinha c/ tampo granito, fogão de sala, pav. madeira, portas de segurança TV porteiro, parabólica, portão gr. c/ comando, gás canalizado, vidros duplos, lugar de garagem e arrumos. Boas áreas. Preços desde 12.600 cts. Tel. 02-7311219/23 ou 0933-5088107. HABIESPINO-AMI 3587.

ESPINHO (Centro) T/3 luxo, suite c/25m2, aq. central, elevador, arrumos, TV porteiro, portas de segurança, gar. individual 2 carros, área 144m2. Bom preço - Visite hoje. Tel. 02-7311219/23 ou 0933-5088107. HABIESPINO-AMI 3587.

SANTA MARIA DE LAMAS T/3 C/ NOVO - Área 150m2, parabólica, lareira c/ recuperador, gás, elevador, TV porteiro, lugar de garagem c/ arrumos, móveis de cozinha, localização excelente c/ 3 frentes. Tel. 02-7311219/23 ou 0933-5088107. HABIESPINO-AMI 3587.

J.A ESPINHO, Andar Moradia Tipo T/3. Pav. carvalho, fogão de sala, mov. cozinha, lavandaria, aproveitamento vão telhado, garagem individual, zona lazer. Só visto 25.500 cts. HABIESPINO AMI 3587 Tel. 02-731219/23 - TM 0933-5088107.

APARTAMENTO T3 - Rua 36 n.º 285 - Espinho (atrás do Liceu), cozinha mobilada, em carvalho Francês, varandas em 2 quartos. Nascente/Poente. Telef: 7310981.

T2 ESPINHO, arredores, novo. Condomínio fechado, último andar. Virado ao mar, garagem individual e arrumos. Telem: 0936 - 2527856.

T1 - S. FÉLIX, usado, óptimos acabamentos, piso em tijoleira e parquet, transportes à porta, muito bom, 9.000 contos. Ligue já: 7320728, ou 09365861764. Escolha a sua casa, nós tratamos do resto.

T5 - CENTRO ESPINHO, com três frentes usado, muito bom estado, edifício só com três fracções, garagem fechada, terraço a sul fechado com marquise, bom preço. João Passos "Imobiliária" Rua 23 n.º 174 - 1.º N. Tel: 7320728 ou 09365861764.

T3 - CONSTRUÇÃO, boas áreas, óptimos acabamentos, garagem fechada, perto do centro, só 24.000 contos. João Passos "Imobiliária" Rua 23 n.º 174 - 1.º N. Tel: 7320728 ou 09365861764.

T4 - USADO, boas áreas, bom estado geral, só 14.000 contos. Marque a sua visita. João Passos "Imobiliária" Rua 23 n.º 174 - 1.º N. Tel: 7320728 ou 09365861764.

T1, T2, T3, T4, T3 E T4 DUPLEX EM ESPINHO. Construção e acabamentos excelentes. Só visto! Telemovel 0931-266668 ou 02 - 7344630.

T3 GRANJA - Piscina. Condomínio fechado, 3 frentes, garagem p/ 2 carros, arrumos, 1 suite, lareira, cozinha equipada, acabamentos de fino gosto. Vigilante todo o dia. A 2 minutos da praia. Preço: 25.000c. PAULO SÉRGIO - Propriedades Lic.º 824 AMI. Tel: 02-7830042 / 7838680.

T2 ESPINHO - C/ garagem, arrumos, chão em soalho antigo, 1 suite, 1 WC, 2 frentes, 2 roupeiros. Preço. 18.700c. PAULO SÉRGIO - Propriedades Lic.º 824 AMI. Tel: 02-7830042 / 7838680.

T3 DUPLEX J/ ESPINHO - Vistas para o mar. Pavimento em lamparquet, cozinhas em Faia maciça.



Informações pelo telefone (02) 733 55 00

De 15 a 21/10 de 1999



## PREDADOR DA NOITE

Com CHRISTOPHER LAMBERT E BARBARA TYSON

## FARMÁCIAS DE SERVIÇO

Quinta (14) - HIGIENE ..... Rua 19, n.º 293 - Tel. 7340320;  
Sexta (15) - GRANDE FARMÁCIA ..... Rua 8, n.º 1025 - Tel. 7340092;  
Sábado (16) - CONCEIÇÃO ..... R. S. Tiago, n.º 709, Silvalde - Tel. 7311482;  
Domingo (17) - TEIXEIRA . Ctr. Com. Solverde/1, Avenida 8 - Tel. 7340352;  
Segunda (18) - SANTOS ..... Rua 19, n.º 263 - Tel. 7340331;  
Terça (19) - PAIVA ..... Rua 19, n.º 319 - Tel. 7340250;  
Quarta (20) - HIGIENE ..... Rua 19, n.º 293 - Tel. 7340320.

## EMPREGADO(A) DE MESA

Admite-se p/ Restaurante em Espinho  
EXIGE-SE: Boa apresentação • Dinamismo  
Conhecimentos de línguas • Experiência  
Contactar: tel.: 734 75 01 • 0936 - 600 86 63

ça, carpintaria geral em Tola, video porteiro, cofre pessoal, porta de entrada "Stoplock", banheira de hidromassagem, lareira c/ recuperador de calor, instalação p/ aquecimento central, garagem p/ 2 carros e arrumos. Garantimos o seu emprestimo. PAULO SÉRGIO - Propriedades Lic.º 824 AMI. Tel: 02-7830042 / 7838680.

VENDE-SE OU ALUGA-SE Estabelecimento nos arredores de Espinho. Informa Telef: 7343721.

NISSAN TERRANO I de 1992, tecto de abrir, fecho central, vidros e espelhos electricos, cor branca. Arranjos crédito. Bom preço. Urgente. Telef: 7532374 ou 0931 7158520.

TERRENO DA FÁBRICA no Monte-Lirio. 3.000m2. Telem: 0931 7377418.

T1 NOVO, excelente área, bons acabamentos, fogão de sala, 2 frentes, c/ garagem, bem localizado. TEL.: 02-7321770 TM: 0931-274008.

T2 NOVO, bem localizado, área de 100m2, bons acabamentos, fogão de sala, pré-aquecimento central, c/ garagem, 19.500cts. TEL.: 02-7321770 TM: 0931-274008.

T3 EM FASE DE CONSTRUÇÃO, óptima localização, boas áreas e acabamentos, garagem individual, prédio pequeno, 24.000cts. TEL.: 02-7321770 TM: 0931-274008.

T4 DÚPLEX NOVO, Granja, 230m2 de área, bons acabamentos, garagem p/3 carros, bem localizado, 26.000cts. TEL.: 02-7321770 TM: 0931-274008.

T2 LUXO 19.000 cts (novo) Junto ao Hotel Solverde, com WC mármore, tectos c/ iluminação embutida, aquec. central completo, estores elétricos, cozinha equipada c/ electrodomésticos, quartos e sala em madeira carvalho. Contact. 0931-299266 / (02) 7322228.

T3 ESPINHO - 24.500 Cts. (novo). Óptimos acabamentos, boas áreas, edifício com 7 habitações. Contact. 0931-299266 / (02) 7322228.

T3 + ESTÚDIO (T0) - 28.500 Cts. Espinho - usado c/ 4 anos. Só utilizado para férias. Rua 28. Contact. 0931-299266 / (02) 7322228.

T2 - 17.500 Cts. GRIJÓ (novo) 115m2, vidros duplos, madeiras exóticas, fogão sala. Grande qualidade. Contact. 0931-299266 / (02) 7322228.

T3 - 19.900 Cts. GRIJÓ (novo). Fogão sala, vidros duplos, grande qualidade. Contact. 0931-299266 / (02) 7322228.

LOTE EM ANTA - C/ 490m2, c/ projecto aprovado (cimo da Rua 33). Telem: 0936 9008652. Telef: 7341253 (a partir das 20 h).

LOJA Rua 26 c/ 57m2 + terraço c/ 25m2 Telem. 09369008652. Telef: 7320695.





## SOLVERDE, S.A.

Sede: Rua 19 n.º 85 - 4500 ESPINHO  
Capital Social: 6.000.000.000\$00  
Matriculada na Conservatória do Registo Comercial de Espinho sob o n.º 33  
Pessoa Colectiva n.º 500 272 484

### ANÚNCIO

#### REDENOMINAÇÃO E RENOMINALIZAÇÃO DE 6.000.000 ACÇÕES REPRESENTATIVAS DO CAPITAL SOCIAL

Nos termos e para os efeitos do disposto no art.º 16 do Dec.-Lei n.º 343/98 de 6 de Novembro, e conforme deliberação social tomada em assembleia geral de accionistas do passado dia 22 de Abril de 1999, informa-se que a Solverde - Sociedade de Investimentos Turísticos da Costa Verde, S.A. vai proceder à redenominação e renominalização da totalidade das acções representativas do seu capital social, nos termos abaixo descritos:

1. Valores a redenominar: 2.291.510 de acções ao portador não registadas, 3.708.490 de acções ao portador registadas no montante de 1.000\$00 cada.
2. Fonte normativa: Dec.-Lei n.º 343/98 de 6 de Novembro.
3. Taxa de conversão: taxa de conversão fixada irrevogavelmente pelo Conselho da União Europeia, de acordo com o n.º 4 do art.º 109-L do Tratado que instituiu a Comunidade Europeia, e que é de 200\$482.
4. Método de redenominação: conversão simples do valor nominal de cada acção, com aplicação de taxa de conversão referida, de 1.000\$00 cada para 4,99 Euros cada, e subsequente renominalização de cada acção para 5,00 Euros, sem que daí resulte alteração do número de acções emitidas, e por via do aumento de capital, mediante incorporação de reservas livres, no montante de 14.460.000\$00, passando o capital social, após as referidas redenominação e renominalização, a ser de 30.000.000 Euros, representado por 6.000.000 acções de 5,00 Euros cada.
5. Data de Redenominação: 22 de Novembro de 1999.
6. Data prevista para inscrição da redenominação e renominalização no Registo Comercial: 10 de Dezembro de 1999.

Espinho, 11 de Outubro de 1999

**Manuel Soares de Oliveira Violas**  
Presidente do Conselho de Administração

«Defesa de Espinho» - 3524 - 99-10-14

## FERNANDO FERRO & IRMÃO, LIMITADA

CONSERVATÓRIA REGISTO COMERCIAL DE ESPINHO

N.º de Matricula: 01417/990503

N.º de Inscrição: 01

N.º e Data da Apresentação: 01/990503

Rosa Paula da Silva Maia, 2.ª Ajudante da Conservatória Registo Comercial de Espinho, CERTIFICADO que por Joaquim Fernando Ferro Pereira, c. c. Júlia Maria Sousa Alves, em comunhão de adquiridos e Leonel Jorge Ferro Pereira, solteiro, maior, foi constituída a sociedade em epígrafe a qual se rege pelo seguinte contrato:

1.º — A sociedade adopta a firma "FERNANDO FERRO & IRMÃO, LDA.", com sede na Rua de Silvadinho, n.º 114, da freguesia de Silvalde, concelho de Espinho.

§ Único — A gerência poderá deslocar a sede social, dentro do mesmo concelho ou para concelho limítrofe e criar e suprimir filiais, sucursais ou qualquer outra forma de representação social.

2.º — A sociedade tem por objecto montagens eléctricas industriais e habitacionais e construção de máquinas.

3.º — O capital social, integralmente realizado em dinheiro é de UM MILHÃO E CEM MIL ESCUDOS, sendo em euros o equivalente a cinco mil quatrocentos e oitenta e seis euros e setenta e oito centimos, dividido em duas quotas iguais de quinhentos e cinquenta mil escudos, sendo o seu equivalente em euros a dois mil setecentos e quarenta e três euros e trinta e nove centimos, pertencentes uma a cada um dos sócios Joaquim Fernando Ferro Pereira e Leonel Jorge Ferro Pereira.

4.º — A gerência da sociedade, remunerada ou não, conforme for deliberado em Assembleia Geral, fica afectada a ambos os sócios, desde já nomeados gerentes.

1 — A sociedade obriga-se com a assinatura de um gerente;

2 — Em ampliação da esfera normal de sua competência, a gerência poderá comprar e vender viaturas automóveis, de e para a sociedade.

5.º — A sociedade poderá exigir dos sócios prestações suplementares de capital, até ao triplo do capital social desde que a deliberação seja tomada por unanimidade.

6.º — A cessão, total ou parcial de quotas entre sócios, é livremente permitida, sendo, neste caso, o preço da aquisição o do valor nominal.

Depende sempre de prévio consentimento da sociedade a cessão de quotas a estranhos, sendo, neste caso, conferido o direito de preferência, em primeiro lugar à sociedade e em segundo aos sócios não cedentes.

7.º — A sociedade poderá amortizar qualquer quota nos seguintes casos:

a) Por acordo com o respectivo titular;

b) Quando a quota for objecto de penhora, arresto ou adjudicação em juízo, falência, insolvência ou cessação gratuita;

c) Quando o sócio praticar actos que violem o pacto social ou as obrigações sociais;

d) Quando, em partilha a quota for adjudicada a quem não for sócio;

e) Por interdição ou inabilitação de qualquer sócio;

f) Por exoneração ou exclusão de um sócio; e

§ Primeiro — Os sócios podem deliberar que a quota amortizada figure no balanço e que, posteriormente, sejam criadas uma ou várias quotas, destinadas a serem alienadas a um ou a alguns dos sócios ou terceiros.

§ Segundo — Salvo acordo em contrário ou disposição legal imperativa, a contrapartida da amortização será o valor que resultar do último balanço aprovado.

§ Terceiro — Se por falecimento de um sócio a respectiva quota não for amortizada no prazo de noventa dias, a contar da data do falecimento, os herdeiros deverão designar, um de entre eles, que a todos represente.

8.º — As assembleias gerais para as quais a Lei não preveja formalidades especiais serão convocadas por meio de carta regista, com aviso de recepção e com a antecedência mínima de quinze dias.

9.º — Os lucros líquidos apurados em cada exercício terão a seguinte aplicação:

a) Constituição ou reintegração da reserva legal;

b) Constituição ou reforço de outras reservas do interesse da sociedade, se assim for deliberado em Assembleia Geral; e

c) Distribuição do remanescente, se o houver, pelos sócios.

Está conforme o original. Contém 4 folhas.

Conservatória Registo Comercial de Espinho,  
14/5/99

A Ajudante,

a) Rosa Paula da Silva Maia

## Emília Esteves Trindade do Rio

### † Missa do 1.º Aniversário

Seu marido, filhos, genros e netos vêm, por este meio, participar que será rezada missa por sua alma, dia 20, quarta-feira, pelas 19 horas, na Capela N.ª Sr.ª do Mar. Agradecem desde já a quem comparecer.



## Herminia Alvarez Fernandez

### Missa do 7.º Aniversário

Na passagem do 7.º aniversário do falecimento do seu ente querido, a família, recordando-a com profunda saudade, participa às pessoas de suas relações e amizade que dia 17, domingo, pelas 19 horas, será celebrada missa por sua alma na Igreja Matriz de Espinho.

Desde já agradece a todos quantos participarem na Santa Eucaristia.



ANTA - ESPINHO

## † José da Rocha Moreira

### Missas do 1.º Aniversário

Na passagem do 1.º aniversário do seu falecimento, sua esposa, filha, recordando-o com muita saudade, participa às pessoas de sua amizade que manda celebrar missas no próximo domingo, pelas 10 horas, na Igreja Paroquial de Anta, no mesmo dia na Capela da Idanha, pelas 9 horas, e na segunda-feira, na Capela dos Altos Céus, às 11 horas.

Desde já agradece a todos quantos participarem nestas eucaristias.

Anta, 14 de Outubro de 1999

AGÊNCIA FUNERÁRIA DE MARIA DE LOURDES - Anta - Espinho - Tels.: 7340609 - 7348855

ANTA - ESPINHO

## † Armando José Oliveira Monteiro

### Agradecimento

Sua esposa, filhos, nora, netos e restante família vêm, por este meio, agradecer muito reconhecidamente a todas as pessoas que tomaram parte no seu funeral e missa do 7.º dia ou que de outro modo se associaram à sua dor.

Anta, 14 de Outubro de 1999

AGÊNCIA FUNERÁRIA DE MARIA DE LOURDES - Anta - Espinho - Tels.: 7340609 - 7348855

## ORAÇÃO AO DIVINO ESPÍRITO SANTO

Divino Espírito Santo, Vós que me esclareceis tudo, Iluminai todos os meus caminhos para que eu atinja a felicidade. Vós que me concedeis o sublime Dom de perdoar e esquecer as ofensas, até o mal que me tenham feito. Vós que estais comigo em todos os instantes eu quero, humildemente agradecer por tudo o que tenho e confirmar uma vez mais a minha esperança de um dia merecer e poder juntar-me a Vós e todos os meus irmãos na perpétua Glória da Paz.

Obrigado mais uma vez (a pessoa deverá fazer esta oração por três dias seguidos, sem dizer o pedido e dentro de três dias terá alcançado a graça por mais difícil que seja). Publicar assim que receber a graça. (Publicado por ter recebido a graça).

M.J.

## VENDE-SE

### T1-T2-T3-T4-T1Rec

Em Espinho, início de construção, áreas generosas, aquecimento central, garagem individual, caixilharia dupla, acabamentos de 1ª e com excelente localização.

**T3**  
**17.500c**

Em Espinho, em bom estado, ocasião única.

**Terreno**  
**1.495 m²**

Em Anta, para moradia de 4 frentes..

## ImoStudio

S. M. Imobiliária Lda Lic 2690-AMI  
Rua 23, n.º 344, 1.º-G, Espinho

**G7319214**





## Marcel F. de Sá

2.º Ano de Profunda Saudade e Dor

Recordando sempre com infanda saudade aquele que amámos em vida e cuja memória venerámos, seus pais, irmã, cunhado, sobrinhas e restante família mandam celebrar missas pelo seu eterno descanso, dia 19, terça-feira, às 8 horas, na Igreja Paroquial de Anta, e dia 24, domingo, às 10 horas, na Capela dos Altos Céus, agradecendo desde já a todos quantos participarem na Santa Eucaristia.

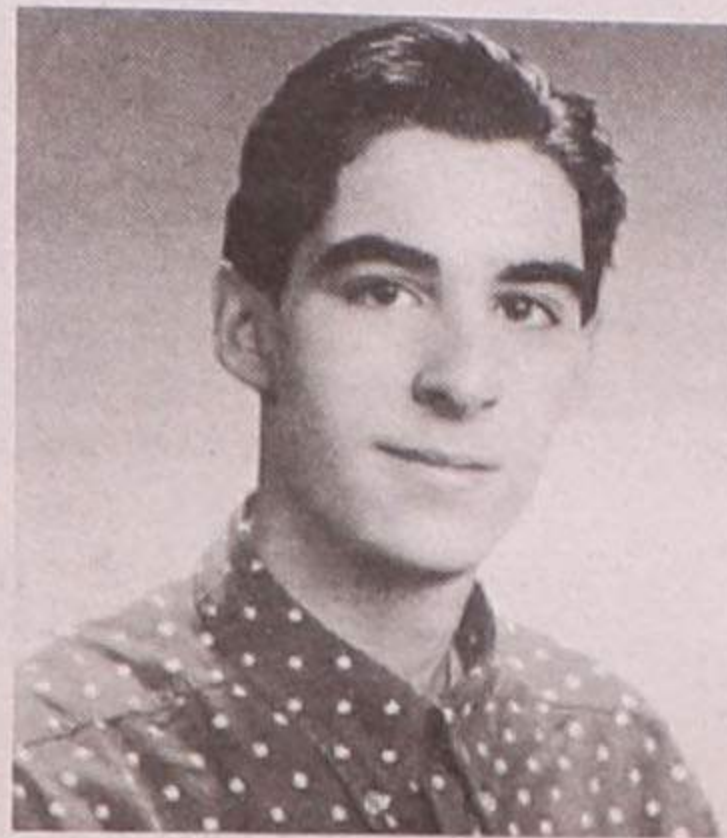

## Maria Zola Frank Gonçalves José Ferreira de Lima

Agradecimento e Missa do 7.º dia

Seu marido, filhos, noras, genros e netos vêm, por este meio, agradecer muito sensibilizada e reconhecidamente, às pessoas que tomaram parte no funeral ou que de outro modo se associaram à sua dor. Nesta oportunidade informam que dia 16, sábado, será celebrada pelas 19 horas, missa do 7.º dia na Igreja Matriz de Espinho, agradecendo desde já a todos quantos participarem na Santa Eucaristia.



Espinho, 14 de Outubro de 1999

João Ferreira de Lima

Armando Ferreira de Almeida Henriques

Maria Helena Ferreira de Almeida Henriques Praia

Glória Maria Ferreira de Almeida Henriques Morgado

Mário Jorge Ferreira de Almeida Henriques

Camila da Cruz Saraiva Almeida Henriques

Maria Manuela Martins Almeida Henriques

José Mário Catarino Pereira Praia

Fernando José Morgado

FUNERÁRIA N.º SR.ª D'AJUDA - SANCEBAS & LUÍS ALVES - Rua 20 - Espinho - Telef. 7345129



## José Luís Tavares Pereira (Capela)

Agradecimento e Missa do 7.º dia

Seus filhos, nora, genros, netos e restante família vêm, por este meio, agradecer muito sensibilizada e reconhecidamente, às pessoas que tomaram parte no funeral ou que de outro modo se associaram à sua dor. Nesta oportunidade informam que dia 17, domingo, será celebrada pelas 19 horas, missa do 7.º dia na Igreja Matriz de Espinho, agradecendo desde já a todos quantos participarem na Santa Eucaristia.

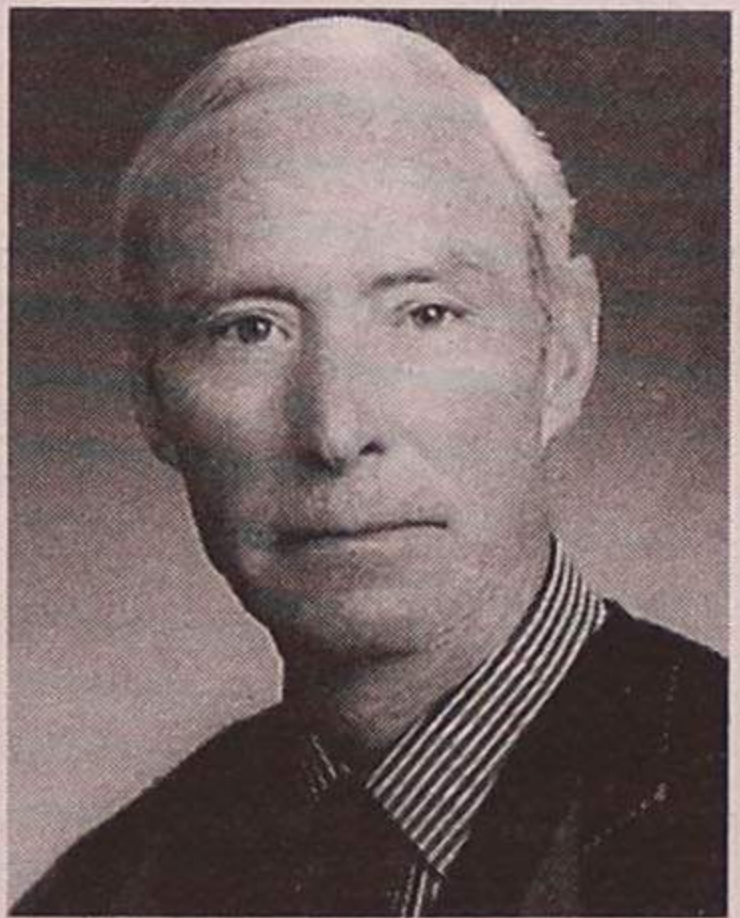

Espinho, 14 de Outubro de 1999

Rui Manuel Salvador Pereira

Maria Filomena Tavares Pereira

Maria de Lurdes Salvador Pereira

Maria José Salvador Pereira

Teresa Maria Salvador Pereira

FUNERÁRIA N.º SR.ª D'AJUDA - SANCEBAS & LUÍS ALVES - Rua 20 - Espinho - Telef. 7345129



## Manuel de Sá Couto Alves

Há 14 anos que partiste Para a companhia do Senhor Tua esposa e teus filhos Recordam-te sempre com amor.

A família agradece a todas as pessoas que participaram na missa por sua alma, celebrada hoje, dia 14, quinta-feira, pelas 8 horas da manhã, na Igreja Paroquial de Anta.



## Armando Pereira de Oliveira

4 Anos de Eterna Saudade

Sua esposa, filhos, noras, netos e restante família vêm, por este meio, participar que serão celebradas missas por alma do saudoso extinto, dia 31/10/99, pelas 11 horas da manhã e 19 horas, na Igreja Paroquial de Silvalde.

Desde já agradecem a quem possa comparecer.

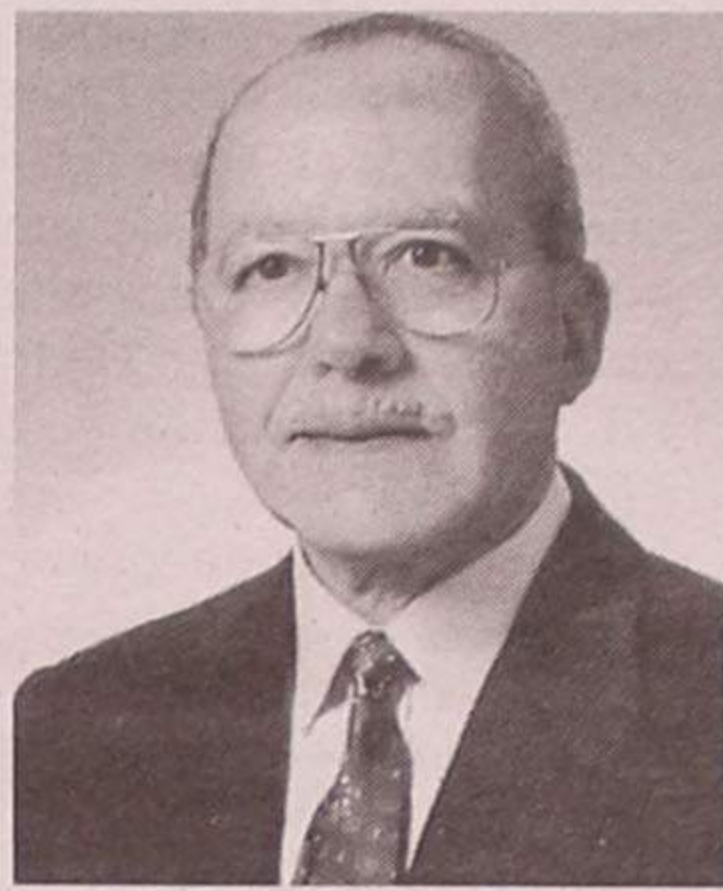

## Olga Alves Luís Rodrigues Figueiredo

"D. Olguinha"

Missa do 2.º Aniversário

"Deixou o sofrimento da terra Pela felicidade do Céu Chorar por ela é sinal de dor, Rezar por ela é sinal de amor."

A Família participa que por sua alma será celebrada missa na Igreja Matriz de Espinho, sábado, dia 16, às 19 horas, agradecendo a todos que possam estar presentes.

Espinho, 16 de Outubro de 1999



## LABORATÓRIOS VÍDEO

- Montagens de filmes amadores V8 - VHS - SVHS
- Fazemos mudança de sistema de cassetes vídeo de todo o mundo p/ o nosso sistema PAL e o inverso
- Recorde os seus filmes Super 8mm (bobines) passando-os para vídeo VHS

Contactos:

Tel. (02) 734 53 44

Tlm. 0936 - 278 84 07

24 horas por dia



## Albino de Almeida Sobral

Missa do 1.º Aniversário

Sua esposa, filhas, genro, netos e bisneto vêm, por este meio, participar que será celebrada missa por alma do saudoso extinto, dia 20 de Outubro, quarta-feira, pelas 19 horas, na Igreja Matriz de Espinho.

Desde já agradecem a quem possa comparecer.

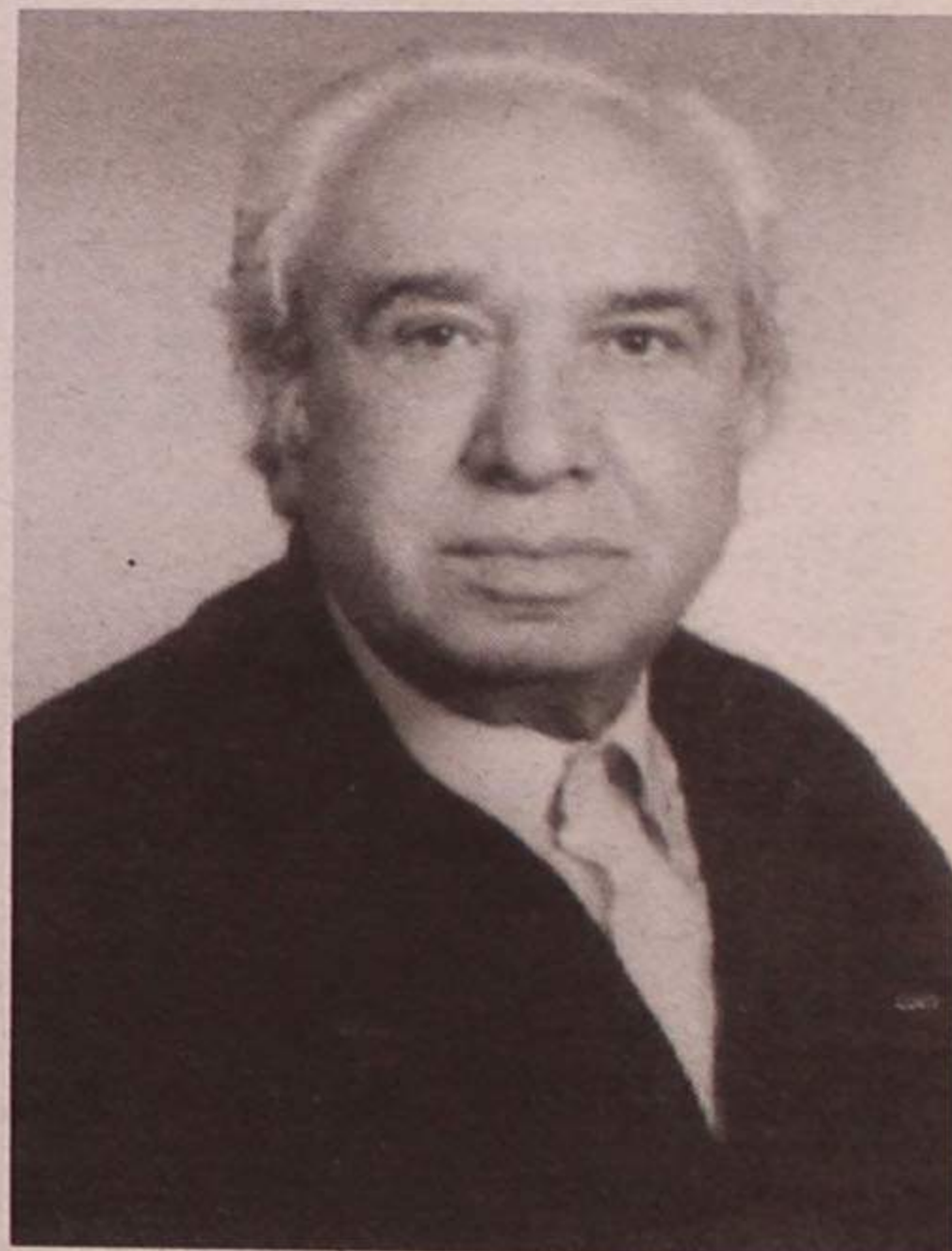

## Maria Emília Gomes Loureiro

Missa do 4.º Aniversário

Seu marido, filho, mãe, irmãos e demais família vêm, por este meio, participar que será rezada missa por sua alma, dia 21, quinta-feira, às 8 horas, na Igreja Matriz de Espinho. Agradecem desde já a quem comparecer.



## Alzira de Sousa Nogueira

Missa do 12.º Aniversário

Sua filha vem, por este único meio, comunicar que manda celebrar missa por alma da saudosa extinta, dia 21, quinta-feira, às 19 horas, na Igreja Matriz de Espinho. Agradece desde já a quem possa comparecer.



## Maria Celeste Martins

Missa do 1.º Aniversário

A família vem, por este meio, participar que será celebrada missa pelo seu eterno descanso, no próximo dia 18, segunda-feira, pelas 19 horas, na Igreja Matriz de Espinho. Desde já agradecem a todos quantos participarem neste acto religioso.



## Ernesto Pereira de Oliveira

Missa do 6.º Aniversário

Seu filho, nora e neto vêm, por este meio, participar que será celebrada missa por alma do saudoso extinto, dia 16, sábado, às 19h30, na Igreja Matriz de Espinho. Desde já agradecem às pessoas que possam comparecer.



## Alberto da Silva e Sá

Missa do 1.º Aniversário

Sua esposa, filhos, nora e netos vêm, por este meio, participar que será celebrada missa por alma do saudoso extinto, segunda-feira, dia 18, pelas 19 horas, na Igreja Matriz de Espinho. Desde já agradecem às pessoas que possam comparecer.



## Carlos Alberto Barbosa Fernando

Missa do 5.º Aniversário

Sua esposa, filhos, nora, genro e demais família, participam às pessoas de suas relações e amizade que, no próximo dia 21, quinta-feira, às 19 horas, será celebrada missa em sufrágio de sua alma, na Igreja Matriz de Espinho, pelo que desde já agradecem a quem comparecer.







**N**a passada sexta-feira, o comboio fez mais vítimas em Espinho, num acidente que, apesar de tudo, poderia ser mais trágico. A locomotora que percorria a Linha do Vouga abalroou uma viatura, que levava no seu interior três ocupantes, entre os quais um bebé de meses, na passagem de nível sem guarda da Rua do Loureiro, em

## Dois feridos e bebé de meses sai ileso

# Vouguinha abalroa carro

Silvalde, por volta das 15h30.

O comboio que fazia a ligação entre Oliveira de Azeméis e Espinho embateu em cheio num Renault Laguna do lado do passageiro, provocando ferimentos graves, em es-

pecial na face, em Rosa Maria Teixeira, de 36 anos, residente em Amarante, que foi transportada para o Hospital de Espinho, de onde seguiu para o Hospital de Santo António, no Porto.

O condutor da viatura,

Paulo Jorge Rodrigues Teixeira, também de 37 anos e residente em Espinho, teve mais sorte, embora com a pancada também tenha ficado ferido na zona das costelas, tendo sido transportado para o Hospital da Feira. Mas o

verdadeiro milagre, dado o estado em que o carro ficou, foi o facto do bebé que seguia no mesmo não ter sofrido qualquer consequência do acidente, embora também tenha sido transportado para o Hospital de Espinho, ape-

nas como medida de precaução, pelos Bombeiros Voluntários Espinhenses.

O acidente não teve consequências mais graves para os ocupantes do veículo envolvido em virtude do mesmo, após o embate, ter resvalado para uma vala junto à linha.

**Sandra Soares** (texto)  
**Carlos Salvador** (fotos)



## “Há moda de Espinho 1999/2000”

# As roupas do novo milénio

**Alexandra Nunes** (texto)  
**Vitor Lancha** (fotos)

**A**Nave Polivalente de Espinho foi palco para um evento de moda que começa a adquirir projecção e a chamar à atenção de estilistas, do comércio espinhense, mas acima de tudo do público. “Há moda de Espinho 1999/

2000” é uma aposta ganha da Câmara Municipal e de uma empresa convidada para produzir o espectáculo, objectivo que a Modanónima tem vindo a alcançar lenta, mas seguramente, como explica Joaquim Amândio dos Santos: “Quiseram que nós viéssemos revitalizar o ‘Há moda de Espinho’ e transformá-lo



aos poucos num evento de primeira água”.

Este espectáculo tem tido duas vertentes que

se dividem por duas noites, a primeira é dedicada a Espinho, “pretende-se que seja uma montra, o

escaparate daquilo que se vende na cidade, seja das lojas de pronto-a-vestir, seja dos costureiros que aqui nasceram como Paula Rola, Susana Sá...”, explica o promotor, referindo que a segunda vertente também “é importante, para relançar Espinho no mapa da moda nacional” e que passa “por um dia dedicado ao estilo, onde damos oportunidade a jovens com um potencial que está demonstrado, que têm colecções magníficas, que não foram escolhidos ao acaso, jovens como Andreia Leite, uma estilista que habitualmente é convidada para vários eventos nacionais e que tem uma carreira brilhante”.

O trabalho da Câmara é altamente elogiado,

pois “faz um esforço violento, que ocupa os seus funcionários que são inexcedíveis em todo o seu enlevo e empenho para construir todo este cenário e em elevar este evento – se me permite ser um pouco arrojado – ao nível do ‘Porto Moda’, não sendo preciso gastar 30 mil contos, pois no momento dispendemos à roda de dez por cento desse valor e consegue-se fazer o que se viu”.

A aposta na qualidade e internacionalização vai começar já na próxima edição, para a qual está prevista a presença de um dos melhores criadores espanhóis da actualidade a nível internacional com nome feito em Espanha e em Paris.