

# DEFESA DE ESPINHO



APARTADO 39  
4501 ESPINHO CODEX  
PORTE PAGO  
ANO 68 • NÚMERO 3525  
21 OUTUBRO 1999  
PREÇO: 120\$00 (IVA incluído)

DIRECTOR: LÚCIO ALBERTO

SEMANÁRIO

FUNDADOR: BENJAMIM COSTA DIAS



## Horrível

### Carochas da saudade



Assembleia Municipal aprova Contribuição Autárquica e Derrama

Ribeira de Silvalde (seis meses) orçada em 100 mil contos

### Busto do padre Moura



Socialistas aprovam contribuição autárquica

# A décima da polémica

**A segunda reunião da quarta sessão ordinária da Assembleia Municipal de Espinho fica marcada pela deliberação sobre os impostos municipais e pela necessidade de alterações ao plano de actividades e orçamento deste ano. Enquanto que este último ponto, assim como a derrama não geraram grande polémica, sendo aprovados pelo Partido Socialista e pela CDU, com a abstenção do PSD, a contribuição autárquica, no seguimento do que se passou no ano anterior, foi alvo de grande contestação e de uma contra-proposta por parte da CDU, para que fosse reduzida em uma décima.**

Sandra Soares

A contribuição autárquica, em Espinho, é de 1,1 por cento, um valor que como justifica Rolando de Sousa, vereador do urbanismo, tem grande importância para a autarquia, prova disso são as verbas auferidas em 1997 (290 mil contos) e em 1998

(302 mil contos) e a estimativa para este ano que ascende aos 326 mil contos.

Mas estes são valores realizadas já depois de 1996, aquando da actualização das matrizes do concelho, que vieram elevar o valor deste imposto, levando o governo a legislar no sentido de o limitar, fixando a taxa mínima em

0,7% e a máxima em 1,3%. E é aqui que a CDU contesta, já desde o ano passado, o aumento de uma décima ao imposto em Espinho, já que nesta cidade este sempre se situou no meio, o que não acontece agora, além disso, como Fausto Neves referiu, "0,1% não é tão pouco assim e com esta taxa não atraímos casais jovens".

Aproveitando a deixa, Pedro Nelson, do PSD, chama à ribalta a problemática do alargamento do concelho, já que "as pessoas de fora vêm morar para Espinho e os espinhenses vão morar para os arredores (Feira e Gaia)". Mas, para José Luís Peralta, do PS, "a fixação dos jovens é uma falsa questão, porque eles fogem para locais onde a taxa é de 1,3 por cento (Gaia, Feira, Ovar). De penalizar são os terrenos que na hora das expropriações se valorizam".

A CDU apresentou uma proposta no sentido da Câmara baixar a taxa de 1,1 para 1 por cento e que foi levada a votação, uma proposta que, segundo o PSD, está "imbuída de algum lirismo", mas que acabou por obter o seu voto favorável. No entanto de nada adiantou, já que o PS fez valer sua maioria aprovando a taxa de 1,1% com 15 votos a favor, duas abs-

tenções e nove votos contra, enquanto que a proposta da CDU chumbou com o oposto dos votos: 15 contra, duas abstenções e nove a favor.

## Orçamento reforçado

O plano de actividades e orçamento para este ano teve de ser revisto devido a vários percalços, nomeadamente, no que diz respeito às expropriações, mas, apesar da necessidade de reforçar algumas verbas, Rolando de Sousa garante que "a Câmara tem honrado todos os seus compromissos, o que equivale ao pagamento de cerca de 450 mil contos líquidos".

Neste sentido foram dadas várias explicações sobre os valores de várias expropriações relativas ao parque da cidade e diversas vias de comunicação, nomeadamente a Rua 32. Mas uma das questões que levantou mais dúvidas, em especial à CDU, foi a não utilização de 3 mil contos destinados à revisão do Plano Geral de Urbanização (PGU), elaboração do PGU de Anta e Planos de Pormenor.

Esta verba foi anulada, já que, como vereador justifica, será assinado um protocolo com a Faculdade de Engenharia do Por-

to, com o objectivo de efectuar a revisão total dos instrumentos de planeamento da autarquia, indispensável com o enterramento da linha. "A reestruturação do planeamento e o enterramento são situações que devem avançar em paralelo".

No âmbito das expropriações Pedro Nelson faz questão de lembrar que "o presidente da Câmara afirmou que em 1999 se jogaria futebol no Estádio Municipal, mas como a nova lei das expropriações ainda não foi aprovada, já não é este ano, espero que os meus netos possam vir a jogar neste espaço".

Rolando de Sousa sublinha que "apesar das previsões falhadas, as explicações foram dadas na altura própria, além disso a lei já foi publicada e entra em vigor em 60 dias, pelo que a Câmara poderá resolver rapidamente a questão". Aliás, ele garante estar convencido que "a obra pode não estar pronta, mas será iniciada neste mandato".

Devido às explicações prestadas pelo vereador do urbanismo a CDU considerou-se esclarecida, aprovando o plano de actividades e o orçamento, enquanto que o PSD se remeteu para a abstenção, já habitual na discussão destes assuntos.

## Derrama não discrimina

A derrama, o outro imposto municipal em dis-

cussão, que dá à Câmara cerca de 70 mil contos, não levantou grande polémica, sendo a proposta de 10%, apresentada pelo executivo, aprovada com os votos do PS e da CDU e a abstenção dos sociais-democratas.

Justificando o voto do seu partido, Pedro Nelson, do PSD, faz questão de sublinhar que "o pagamento da derrama é um esforço, pedido a comerciantes e industriais, numa altura em que estão a fazer investimentos, no âmbito do PROCOM, porém como não houve reacções negativas por parte da Associação Comercial ou dos industriais, não seremos nós a falar".

Esta referência teve resposta imediata da CDU e o seu deputado, Rui Abrantes, ironiza: "A defesa dos industriais e comerciantes é imagem de marca do PSD, se não os defendessem ficaria preocupado. Este imposto não é discriminatório, porque incide sobre o IRC, além disso o seu valor é uma ridicularia se comparado com os rendimentos que não são declarados".

Entretanto, no início da sessão a CDU apresentou um requerimento inquirindo a Câmara sobre as quantias exactas pagas a três jornais de circulação nacional.

A discussão dos restantes documento, agendados para a quarta sessão ordinária, são discutidos hoje.

## SANTA CASA DA MISERICÓRDIA DE ESPINHO Sector Residencial

- Apartamentos tipo TO para venda vitalícia, a casais ou pessoa só.
- Possibilidades de usufruir de todos os serviços, desde o fornecimento de refeições, limpeza, tratamento de roupas de quarto ou pessoais, à prestação de cuidados médicos ou de enfermagem, conforme a modalidade escolhida.

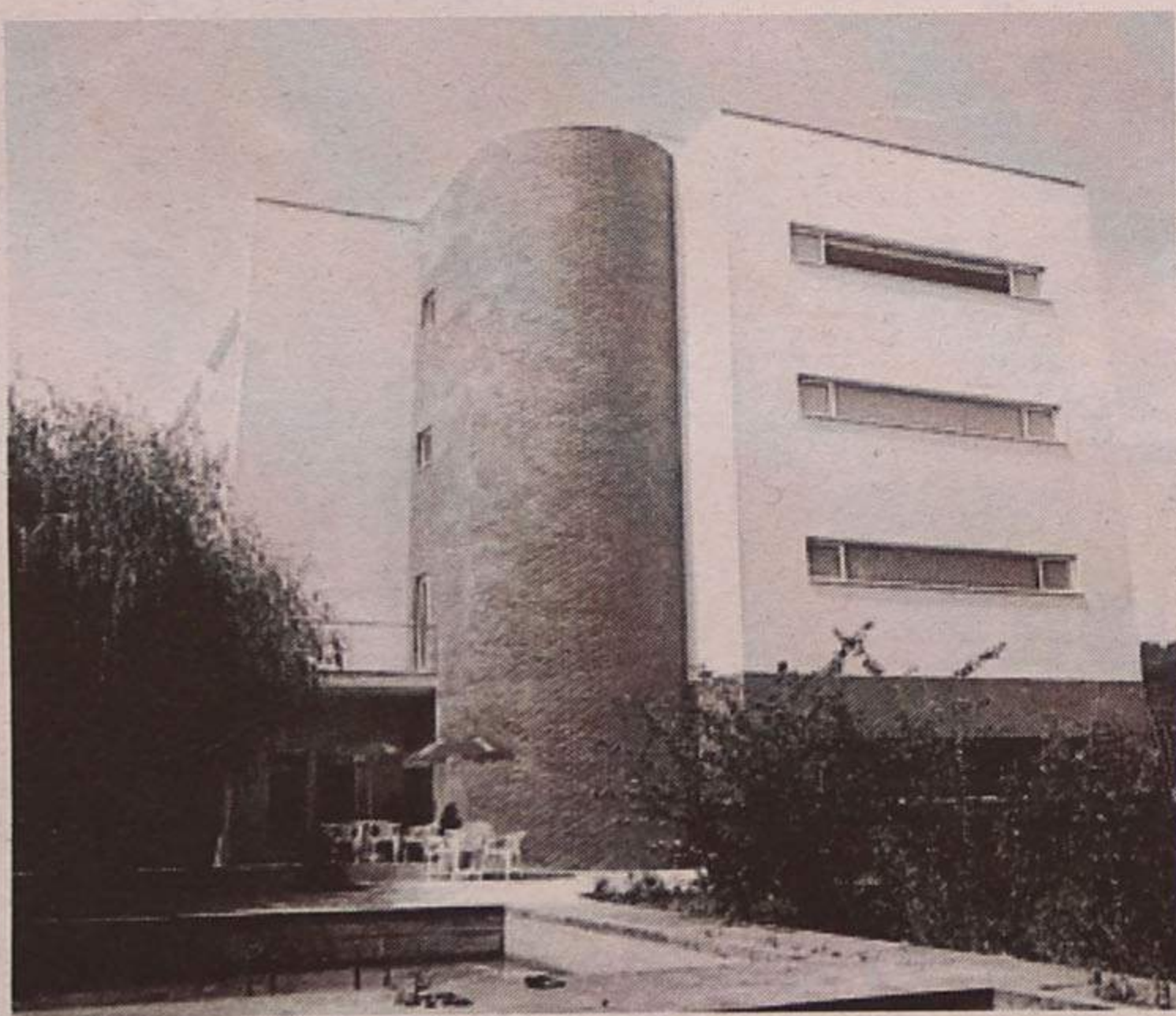

Peça informações detalhadas junto dos Serviços Administrativos, sitos em Pedregais - Anta - Espinho  
Telef. (02) 733 09 00 • Fax (02) 733 09 09.

**DE**  
vende-se no  
Café  
Zip-Zip  
(Paramos)

**PASSA-SE**  
LOJA COMERCIAL NA RUA 8  
EM ESPINHO  
Contactar: 0931 - 944 45 67

## INDIFERENCIADOS(AS)

ADMITE EMPRESA EM SILVALDE / ESPINHO

- DAMOS PREFERÊNCIA A QUEM TIVER EXPERIÊNCIA DE TRABALHO EM MADEIRA
- IDADE INFERIOR A 35 ANOS

RESPOSTA AO APARTADO 192 • 4501-910 ESPINHO

Presidente da Junta interrogado sobre saneamento e cemitério

# Congratulações para todos os gostos em Anta

*A Assembleia de Freguesia de Anta, realizada na passada semana, ficou marcada pelos oito documentos apresentados, na sua maioria congratulações sobre vários acontecimento de carácter nacional, mas também local e foram todos aprovados por unanimidade. Mas foi mais um vez na interpelação ao presidente, Boaventura Moreira que as coisas animaram, mas não muito, em especial com as questões ligadas ao cemitério.*

sada semana, focavam vários temas dos quais se destacam os 75 anos da Tuna Musical de Anta e as comemorações dos 25 anos de Manuel Moura enquanto pároco de Anta. Também foram apresentadas congratulações sobre a forma como decorreram as eleições (PS) e a decisão sobre o Euro 2004 de futebol (CDU), foi ainda votado um voto de pesar pela morte de Amália (CDU) e uma moção de solidariedade para com Timor (PSD). Todos os documentos foram aprovados por unanimidade rapidamente e sem grandes discursos, com a excepção de alguns acrescentos da CDU.

O primeiro assunto foi alvo de uma moção de congratulação do PS, mas também de uma proposta da CDU, que pretende ver proposto à Assembleia Municipal, pois só esta tem autoridade para mudar a toponímia do concelho, a alteração do nome do troço de rua entra a Rua Professor Dias Afonso e a Rua Capela de Ramos, para Rua Tuna Musical de Anta. Uma proposta que levou Manuel Raimundo da Fonseca, presidente desta associação musical, a intervir no fim da reunião, "agradecendo a homenagem e garantindo que esta é uma pretensão de há muito".

O padre Manuel Moura "completa 25 anos de esplêndido exercício sacerdotal na nossa paróquia" e o grupo do PSD, a que se associou o do PS e depois toda assembleia, afirmou não poder deixar de considerar "um privilégio o facto de podermos continuar a

usufruir das qualidades humanas deste tão singular cidadão", pois estamos a falar de "um homem que

merece todo o agradecimento e exaltação pela sua obra no seio da nossa comunidade".

O cemitério é, em todas as reuniões, tema de interpelação a Boaventura Moreira, e esta não foi excepção. O autarca explicou que em termos de vendas de campas, já foram passados cerca de 100 alvarás, no entanto como são estudados quinze requerimentos em cada reunião mensal do executivo e o seu número total ultrapassa os quatrocentos, o processo deverá demorar cerca de dois anos, além disso os caso não estão a

ser tratados por ordem de inscrição, mas pela sua urgência, isto é as campas com remissões caducadas ou pertença de pessoas idosas e doentes têm prioridade.

Quanto às obras, os trabalhos já começaram a trabalhar há cerca de um mês e o orçamento de electricista está pronto, no entanto no orçamento de pichelaria há alguns problemas, pois há material que terá de vir de fora, o que pode atrasar a obra. Interrogado sobre a possibilidade de mais uma vez ser desperdiçado o dinheiro disponível no orçamen-

to camarário, Boaventura Moreira garantiu que o "trabalho tem sido pago à factura, pela Câmara, que tem as contas em dia, e isso vai acontecer até que a obra seja concluída".

Foram mais os assuntos tratados, que passam pela resposta da Câmara a várias recomendações feitas pela Assembleia de Anta, que levaram Boaventura Moreira a penitenciar-se por não ter divulgado as respostas, fazendo-o na altura. Também o público foi bastante interventivo, alertando para questões que o afecta directamente.



**Em vez do lixo tratar,  
Sem qualquer preocupação.  
No Ecoponto deve deitar,  
Separar é a solução!**

**Obrigado.**

**O Que é um  
ECOPONTO?**



Agora em Espinho, já pode separar o seu lixo, na rua, em pequenos contentores, compartimentados, onde poderá deitar, diferenciadamente, vidros, latas, papel e plásticos. Para reciclar é preciso que separe o seu lixo e o deposite no seu ECOPONTO mais próximo. Colabore! CONTAMOS CONSIGO!

AJUDE-SE A SI, E A TODOS OS ESPINHENSES!

**LIPOR para um mundo melhor! Uma solução tecnologicamente avançada para a eliminação progressiva de resíduos urbanos, protegendo o ambiente.**



**RÁDIO GLOBO AZUL**  
... A PURA  
SEDUÇÃO DA RÁDIO

Rua 14, n.º 648 - 3.º — 4500 ESPINHO  
Tel: 734 72 16 • Fax 734 84 70

PSP e PDM (também) em discussão

# Regimento da Assembleia de Freguesia de Silvalde

**N**a última sessão ordinária da Assembleia de Freguesia de Silvalde foram abordados vários temas dos quais de destacam as propostas do Partido Socialista relativas ao trabalho efectuado pela PSP de Espinho e à alteração do PDM nesta freguesia. Foi, também, apresentada uma resolução da mesa no sentido de alterar o regimento da mesma, adequando à nova lei.

A sessão abriu com um saudação ao povo de Timor Loro Sae e ao comandante Xanana Gusmão, apresentada pela bancada socialista, um assunto pacífico mas que levou a várias intervenções prolongando aquilo que acabou por ser unânime, a solidariedade prestada.

Segundo a mesma bancada o trabalho efectuado pela Polícia de Segurança Pública de Espinho, "em especial pelo seu comissário, Leonel Costa", levou a que o povo na zona da Marinha pudesse "desfrutar de um pouco mais de paz", daí o voto de congratulação. Porém, o agradecimento nominal levantou alguma celeuma e levou um dos deputados do PSD a votar contra esta recomendação.

Uma resolução de grande importância para o bom funcionamento da Assembleia foi apresentada pela mesa e diz respeito à

adequação do regimento da mesma às alterações que a nova lei (169/99 de 18/09/99) introduz no funcionamento dos órgãos autárquicos. Segundo o documento apresentado e aprovado por unanimidade este assunto deverá ser "tratado pela Comissão Permanente que deve proceder à elaboração dum novo regimento a ser distribuído entre as diversas forças partidárias e incluído como primeiro ponto da ordem do dia na próxima sessão".

"Tendo em conta a reduzida dimensão do parque habitacional de Silvalde e o facto de que o Plano Director Municipal (PDM) tem sido apresentado como factor limitativo ao alargamento das zonas destinadas à habitação nesta freguesia, sabendo-se ainda que está prevista uma revisão do PDM concelhio", a Assembleia de Freguesia, pela voz da bancada socialista, também aprovou por unanimidade uma recomendação no sentido da autarquia silvaldense, em conjunto com a Comissão Permanente desta Assembleia e os representantes das freguesias limítrofes de Silvalde (particularmente Paramos), "promover o debate público que este assunto merece". A Assembleia pre-

tende ainda que seja solidificada uma reunião à edilidade, com o mesmo objectivo.

Uma das questões que deveria ter gerado unanimidade mas que não passou, devido aos votos dos Socialistas foi uma recomendação do PSD que pretendia que fossem feitas análises periódicas à qualidade da água e afixados os resultados dos exames efectuados junto à fonte a que dizem respeito.

As restantes recomendações apresentadas e aprovadas por unanimidade referiam aspectos como a necessidade da substituição dos contentores de lixo deteriorados e a instalação de mais Ecopontos na freguesia (PSD). As receitas auferidas com a publicidade também foram alvo de discussão recomendando-se que "a Câmara e Assembleia Municipal tomem medidas adequadas à efectivação do pagamento das quantias devidas" (CDU).

Outra importante reivindicação, a enviar ao IGHAPE, dizia respeito aos despejos e penhoras pendentes nos bairros sociais desta instituição, no sentido de que sejam efectuados esforços para encontrar uma solução mais humana, alternativa às acções pendentes (CDU).

Sandra Soares



Obra custa 100 mil contos

## Ribeira de Silvalde mais bonita em breve

**Dentro de, aproximadamente, seis meses, a zona da Ribeira de Silvalde, na Marinha, irá ter uma nova imagem. Trata-se da empreitada de concepção e construção de valorização paisagística da Ribeira de Silvalde firmada na passada segunda-feira, através de um auto de consignação, entre a firma Irmãos Cavaco, Lda. e a Câmara Municipal de Espinho.**

**A** obra que agora vai ter início deverá custar cerca de 100 mil contos e prevê um alindamento de toda aquela zona envolvente num projecto que aponta para a renaturalização e implantação de espécies arbóreas numa extensão de cerca de 400 metros entre a linha do comboio e o mar, visando melhorar a qualidade ambiental da Marinha. A obra está integrada no Programa Litoral 99, do Ministério do Ambiente, tendo sido transferida, por isso, através de um protocolo, do Programa de Reabilitação Urbana da Marinha, deixando mais essa verba para o PRUM.

Está previsto no projecto a implementação de soluções naturais de regularização e estabilização das margens da Ribeira de Silvalde, com paliçadas de madeira, oxigenação da água com cascatas, a plantação de árvores e arbustos adaptados climaticamente, a criação de percursos pedonais ao longo das margens, e atravessamento através de pontes, em articulação com zonas de estada, pavimentadas e ensombradas.

Na cerimónia do acto de consignação estiveram presentes o presidente da Câmara, José Mota, Eduardo Cavaco (representante da firma que irá levar a efeito a empreitada), o vereador do pelou-

do urbanismo, Rolando de Sousa, o director do Departamento de Equipamentos Básicos da Câmara, Nogueira da Silva, os presidentes das juntas de Espinho, António Catarino, Silvalde, Abel Gonçalves, Guetim, Alfredo Rocha, Paramos, Américo Castro, o pároco de Silvalde, Manuel António, entre outros.

Nas suas breves palavras, o presidente da Câmara, José Mota, sublinhou a importância deste projecto para aquela zona que, a partir de agora "vai deixar de ter aquele aspecto".

O presidente da Câmara referiu todas as modificações que a Marinha tem vindo a sofrer, "com condições de vida que não existiam há alguns tempos atrás" e elogiou o incansável e abnegado trabalho da equipa chefiada por Rolando de Sousa e criticou, de forma muito dura, "as aldrabices e patéticas de alguns a propósito da recuperação da sede dos Leões Bairristas", classificando aquele local como "um espaço colectivo muito importante para desenvolver actividades".

Em tom irónico, José Mota disse:

"Quando alguém que conhece o problema vem dizer que estão a dar a uma colectividade alguns milhares de contos, só tenho vontade de lhe chamar burro e estúpido".

Entretanto, durante a cerimónia, o presidente da Câmara anunciou para muito breve o lançamento da obra da marginal sul e que, ao que conseguimos apurar, está à espera, apenas, do visto do Tribunal de Contas, o que deverá acontecer dentro de muito poucos dias.

Manuel Proença (texto)  
Vitor Lancha (foto)

### T2 - T3 Novo Mozelos (Condomínio Fechado)

Excelentes áreas, cozinhas equipadas c/ todos os electrodomésticos, cozinha em madeira ou M.D.F. lacado, pavimento da sala e quartos em madeira, fogão de sala, aquecimento central instalado, cofre, garagens fechadas.

Desde: 14.500 cts.

### T2 - T3 Novos Espinho

Boa localização, fogão de sala em mármore, pré-instalação de aquecimento central, armários embutidos nos quartos, quartos em lamparquet, lugar de garagem c/ arrumos.

21.500 cts. / 24.500 cts.

### T1 Novo (c/ terraço de 78 m2) Santa Maria de Lamas

Excelentes áreas, móveis de cozinha em M.D.F. lacado, gás canalizado, portas de segurança, sala comum, lavandaria, armário embutido no quarto, esquentador, antena parabólica, lugar de garagem.

Só: 12.000 cts.

### T2 - T3 Dúplex Paços de Brandão

Boa localização, excelentes áreas, pré-instalação de aquecimento central, court ténis, garagens individuais.

16.000 cts. / 19.000 cts.

### T2 Recuado (c/ terraço) São Paio de Oleiros

Excelentes áreas, fogão de sala, móveis de cozinha, 2 casas de banho, armários embutidos nos quartos, garagem colectiva com arrumos.

Só: 17.200 cts.

### T1 Novo - Espinho

Excelente localização, todo o pavimento em carvalho francês, fogão de sala, cozinha lacada, com despensa e marquise, vidros duplos, banheira de hidromassagem, armário embutido no quarto, garagem colectiva c/ possibilidade de ficar individual.

Só: 15.500 cts.

Boas condições de financiamento. Tratamos de toda a documentação. Consulte-nos! Temos outras soluções.

AMIGÁVEL - SOC. MEDIAÇÃO IMOBILIÁRIA, LDA.

Telefs. 02 - 744 02 76 / 0931 - 994 99 28 / 0936 - 571 65 80

Lic. 2365 AMI

# Para ter o seu negócio debaixo de mira...

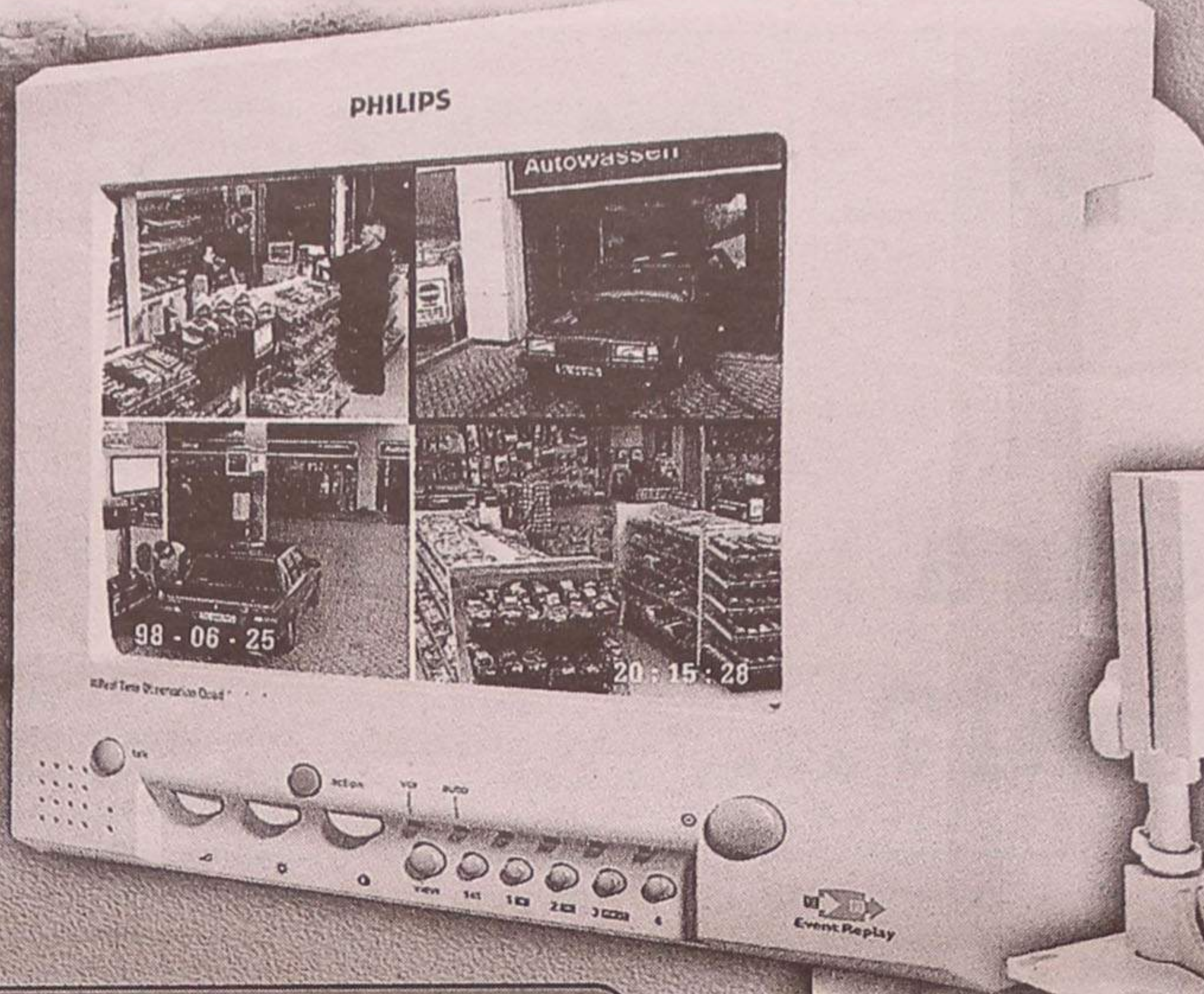
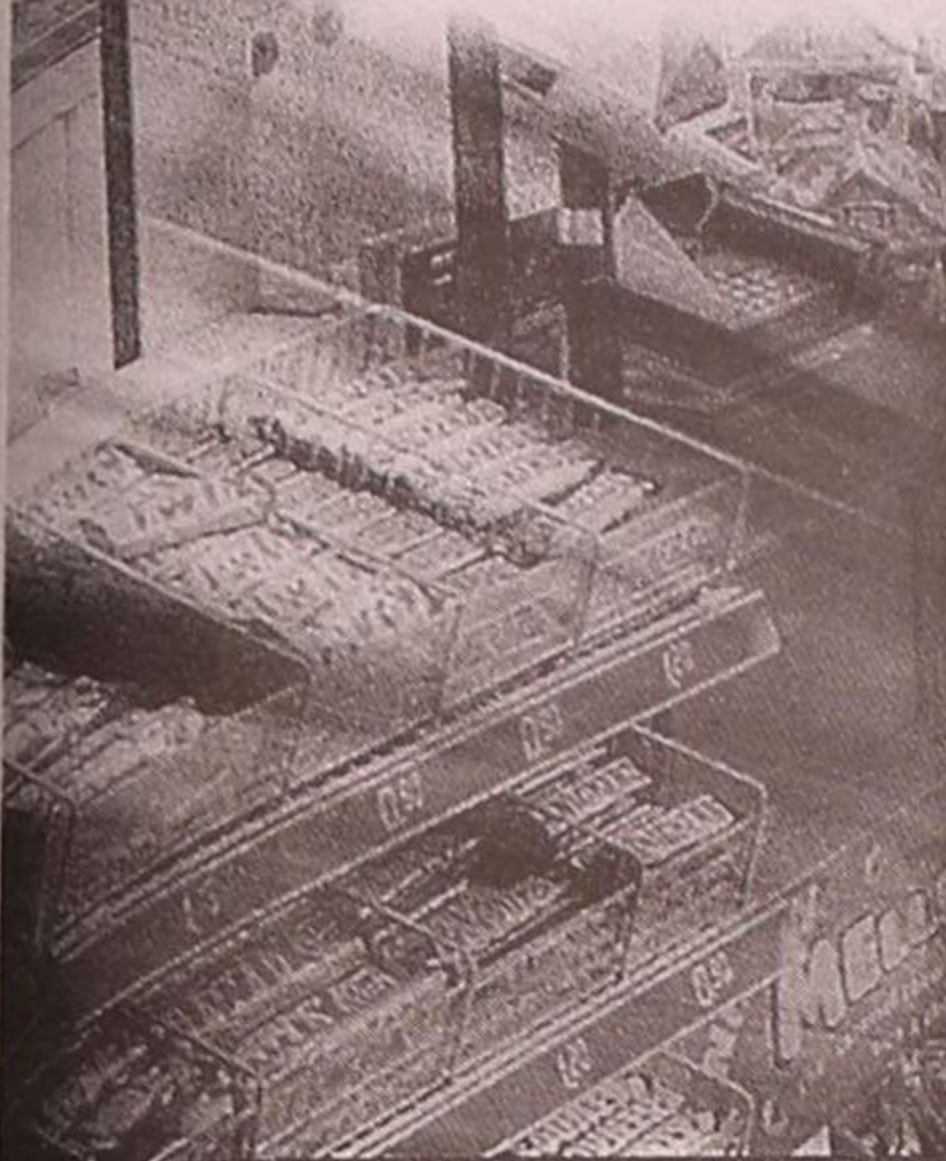

### OBSERVAÇÃO QUAD A PRETO E BRANCO E EM TEMPO REAL

A INDICAÇÃO DO NÚMERO DA CÂMARA NO ECRÃ PERMITE UMA IDENTIFICAÇÃO DIRECTA

INDICAÇÃO DA DATA E HORA NO ECRÃ FACILITA E AGILIZA A BUSCA DOS ACONTECIMENTOS GRAVADOS NA FITA

SIMPLICIDADE DE INSTALAÇÃO E DE OPERAÇÃO GRACAS AO CONCEITO 'PLUG-AND-PLAY'



### SISTEMAS DE OBSERVAÇÃO

OBSERVAÇÃO QUÁDRUPLA E EM TEMPO REAL COM IMAGENS MAIS NÍTIDAS E DE MELHOR QUALIDADE

'EVENT REPLAY' GRAÇAS À CAPACIDADE DE MEMORIZAÇÃO DIGITAL DO VIDEO, ANTES E APÓS AS OCORRÊNCIAS

SISTEMA DE OBSERVAÇÃO INTEGRADO COM FUNÇÕES DE INTERCOMUNICAÇÃO, CONTROLO REMOTO DE ACESSOS E DE ALARME

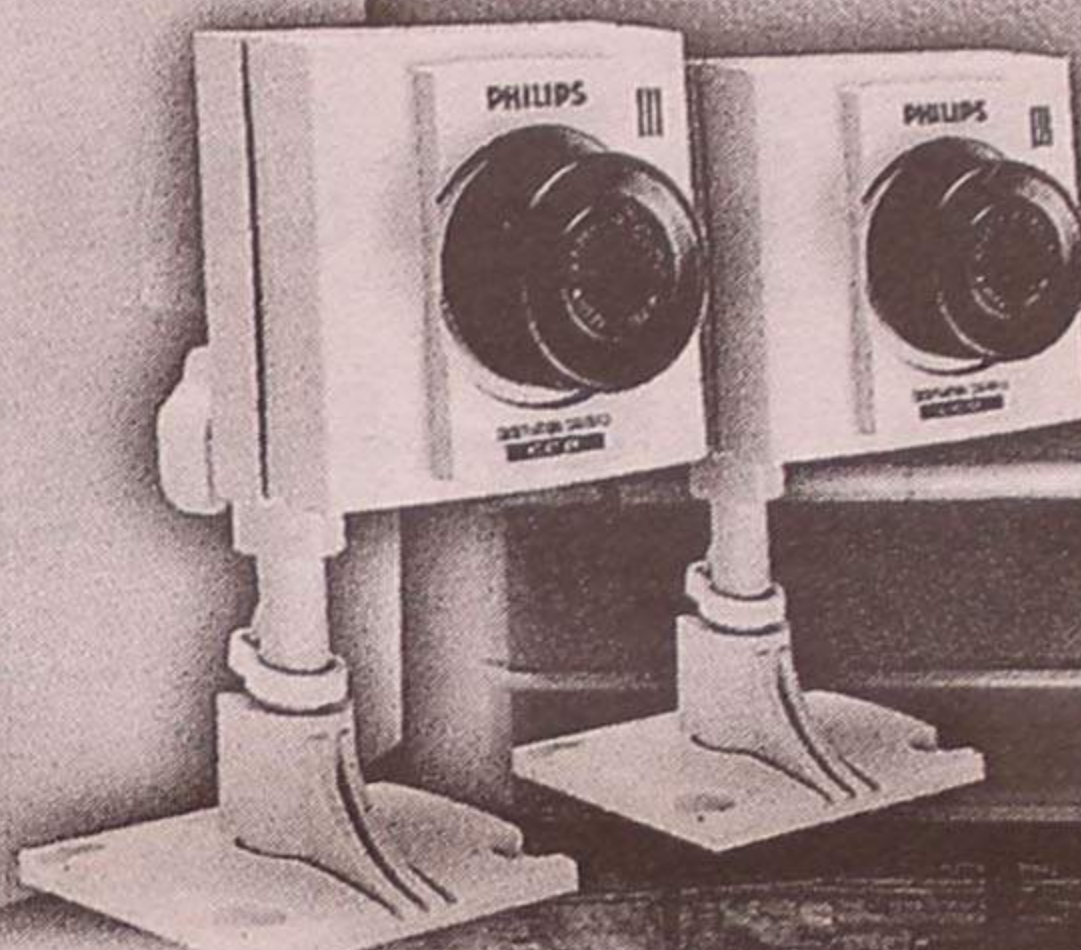

# ...Seja a que horas for!

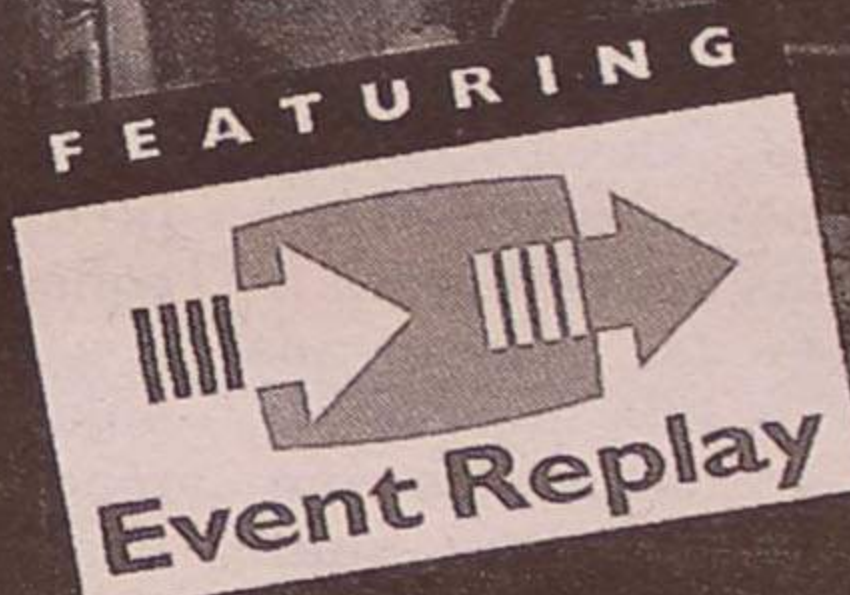

# Comercial Tec

Comercialização e Assistência Equipamentos Escritório, Lda.

RUA 38 N.º 264 (JUNTO AO LICEU) - ANTA - APARTADO 256 ESPINHO CODEX  
TELS.: (02) 731 90 21 / 22 • FAX: (02) 731 90 23 • EMAIL: comercialtec@mail.telepac.pt



# PHILIPS

Por si fazemos melhor.

Semanário Registrado na Direcção-Geral de Comunicação Social sob o n.º 41/37

**DEFESA DE ESPINHO**

Fundado em 27/Março/1932

**PROPRIEDADE**

EMPES - Empresa de Publicidade de Espinho, Lda.

Matriculada na Conservatória do Registo Comercial de Espinho sob o n.º 59, folhas 30 do livro C-1 Capital Social 1.040.000\$00

**Direcção**

Lúcio Alberto

**Redacção**

Manuel Proença  
Sandra Soares

**Colaboradores**

- Alberto Monteiro
- Alexandra Nunes
- António Duarte Estêvão
- António Regedor
- Benjamim Rodrigues da Silva
- Carlos Salvador (fotografia)
- Dagmar Lourenço (Brasil)
- Dolores Silva (fotografia)
- Elísio Baptista (Brasil)
- Fabiana Almeida (fotografia)
- Gomes Amaro
- José de Abreu
- José Curral
- José Domingues
- Liliana Neves
- Lúcia Pereira (fotografia)
- Maria Fernanda Barroca
- Maria Helena Vasconcelos
- Napoleão Guerra
- Paulo Malheiro
- Vitor Lancha (fotografia)

**Departamento de Produção**

António Guerra

**Publicidade**

Joaquim Natário

**Secretaria de Administração e Redacção**

Cristina Fonseca  
Fernanda Oliveira

**Serviços Administrativos e Publicidade**

Rua 26, N.º 601 - 2.º Esq.  
Apartado, 39 - 4501 ESPINHO Codex  
Telef / Fax 02 - 734 15 25

**Departamento de Redacção**

Rua 26, N.º 601 - 2.º Esq.  
Apartado, 39 - 4501 ESPINHO Codex  
Telef. 02 - 731 20 19 - 731 92 61

**Impressão**

NAVEPRINTER  
- Indústria Gráfica do Norte, SA  
E.N. 14 (km 7,05)  
Apartado 121 - 4471 MAIA Codex  
Tels. 941 10 85; 948 56 31 e 948 55 64  
Fax 941 10 84

**Tiragem média**

4.000 exemplares  
Depósito Legal n.º 1604/83

Os textos (e ilustrações) de Opinião publicados nesta edição são da inteira responsabilidade dos seus autores, não vinculando, directa ou indirectamente, o cariz editorial e informativo deste jornal.

**P**adre Manuel Agostinho Pereira de Moura, um nome há muito fixado pelos antenses, em particular, e pelos espinhenses, em geral. Um quarto de século de devoção e serviço em prol da paróquia de Anta e, obviamente, do concelho.

O busto descerrado, com pompa e circunstância - e justiça, acrescente-se -, no adro da Igreja Matriz de Anta é o símbolo que perdura, desde segunda-feira. De uma

actividade intensa, assinala-se, de orientação e solidariedade aos pa-

roquianos circunscritos à sua área de jurisdição, mas também do seu

desdobramento a todos os religiosos, nos momentos de alegria e de

tristeza, tendo acumulado temporariamente o seu exercício pastoral com a paróquia de Paramos.

Todavia, mais significativo que a eucaristia e o jantar comemorativos destas bodas de prata (uma homenagem promovida pelo Conselho Pastoral e Paroquial de S. Martinho de Anta), sublinhe-se o reconhecimento do povo - o rebanho que há 25 anos lhe foi confiado.

**Lúcio Alberto**

# Editorial

## Padre Moura - elementar justiça

### Eclos

## Canil ou postura municipal?...



**T**êm sido várias as pessoas que se têm debruçado sobre o problema da sujeira dos lugares públicos, quer dentro da nossa cidade, quer noutras, provocada pela onda de cães que enxameiam os mesmos.

Dir-se-ia que o que se vem notando é que os cães são como que as *damas de companhia* de antigamente, tantos são os que pululam e, consequentemente, poluem a nossa terra, porque todas as pessoas, mesmo sem as mínimas condições, querem ter um ou mais desses simpáticos animais. E como não têm quintal onde eles possam dar umas corridas e fazer as suas necessidades fisiológicas, trazem-nos para os tais lugares públicos, soltando-os completamente, sem qualquer açamo, o que é uma violação clara aos direitos do cidadão pela in-

xistente segurança... Há, ainda, os que os trazem com trela, mas que os levam para a via pública, onde deixam ficar a sua *marca*. Com isto, se não estivermos muito atentos, podemos *transportar tal marca* para outras paragens, indesejavelmente, contribuindo, deste modo, para aumentar a sujeira.

Aponte no *"Defesa de Espinho"* de 5 de Agosto, que a solução, em Espinho, seria um canil municipal. Mas aprofundando melhor, cheguei à conclusão de que, afinal, isso nada resolveria, porque os referidos lugares públicos, nomeadamente Rua 19, esplanada e jardins continuariam conspurcados de dejectos e a Cidade continuaria suja, dado que os deformados continuariam a usar e abusar do *"direito de sujar tudo, porque - dizem - pagam todos os seus impostos"*, esque-

cendo-se do *"dever de preservar a cidade de tal porcaria"*, porque não pagam absolutamente qualquer imposto por tal.

Continuar-se-ia, consequentemente, a ver cães abandonados pela nossa cidade, por estes, por qualquer motivo, deixarem de constituir o *"brinquedo"* da criança ou *"a dama de companhia dos senhores"*.

Poderia o canil, apenas, servir para agasalhar os desgraçados a que acabo de referenciar.

Ora, como se vê, isto não resolveria a questão.

O cão é, sem sombra de dúvida, um dos animais domésticos mais queridos, porque dos mais úteis e, por isso, todos gostamos muito deles (eu, incluído!).

Mas não devemos, também, inverter as coisas, ao ponto de trazer cães ao colo, aos beijos, enquanto se trazem crianças presas com trela,

como me afirmaram já terem visto! É por isso, que eu alcinho de *canideomania* esta doença que agora se verifica com tais exageros!

Tenho auscultado a opinião de diversas pessoas; lido o que se vem dizendo; aprofundado o que se faz noutros países ditos mais evoluídos do que nós, e somente uma postura municipal regulamentadora do uso de canídeos nas vias públicas, acompanhada das necessárias infra-estruturas, seria o ideal. E um dos pormenores que me apontaram, para evitar-se o abandono puro e simples dos pobres animais, seria a existência dum tatuagem numa orelha ou outra qualquer parte do corpo do animal, seguido do respectivo registo camarário, por onde se possa identificar o dono.

Então, sim, ver-se-ia quem eram os cumpridores das suas obrigações!

Até lá, continuar-se-á a ver cães abandonados - os tais que deixam de ser *brinquedo* ou *dama de companhia*.

### Orfeão de Espinho inaugura (oficialmente) a sede (provisória)

Finalmente, vai fazer-se no próximo dia 30, pelas 15 horas, a inauguração oficial da actual sede provisória do Orfeão de Espinho, com a presença (esperada) do presidente da Câmara, visto ser esta

a sua única data disponível!

Bom seria que a referência inauguração não fosse provisória, mas sim definitiva, sinal de que esta benemérita colectividade cultural tinha sido agraciada com a obtenção da sua casa, há muito prometida, mas... esquecida!

É sempre bom sonhar... e até pode suceder que, um dia, o sonho se torne realidade!!!

- Depois do Encontro de Coros, o Grupo Coral continua a trabalhar no sentido dum melhor aperfeiçoamento vocal, embora muito limitado de vozes, especialmente masculinas... e jovens.

É pena que numa terra - como a nossa - onde a componente musical (seja instrumental ou vocal) tem sido ao longo dos tempos, marcante, esta carência se faça sentir nesta colectividade quase centenária.

É certo que, actualmente, o canto não vem conquistando muitos adeptos masculinos em Espinho, mesmo até nos coros da igreja não obstante estes ainda conseguirem, pelos mais variados motivos que se conhecem, aglutinar alguns.

Mas seria interessante virem assistir a uns ensaios, quer à 2.ª quer à 4.ª feira, por volta das 21,30. Veriam ser diferentes e - quem sabe! - talvez acabassem por gostar... e ficassem!

Aqui fica o desafio!!!!

**José Domingues**

**DE vende-se no Café Athena (Anta)**

**ALUGA-SE ou VENDE-SE ESTABELECIMENTO** - C/ 100 m2 de área + 50 de cave e 60 de logradouro. Rua 30 n.º 600.  
**T2 Recuado** - C/ varandas - 18.000 cts.  
**Armazém Industrial** - 550 m2 - 300 mil  
**Armazém Industrial** - 210 m2 - 160 mil  
**LOJA** - 100 m2 - Cave - 80 m2 - 120.000\$00/mês  
**Aluga-se GARAGEM** - Rua 19 c/ 15 m2 - 12.500\$00  
Telef. 734 03 25 - 7330730 • Fax 733 07 39

**Tele-Rocha**  
Instalações de Gás com Contador  
Móveis • Electrodomésticos  
Cozinhas por medida

Vendas: Av. 24 - 771 • Tel. (02) 734 16 12  
Gás: Rua 31 n.º 469 • Tel. 734 03 25 • Fax: 733 07 39

# Grupo Violas - louvor ao mérito



É o Defesa de Espinho que nos dá a notícia. A 22 deste mês será prestada, pelo Rotary Club de Espinho, significativa homenagem ao Grupo Violas, a quem a cidade deve inestimáveis serviços na valorização do trabalho, da saúde, do desporto, do associativismo e da cultura.

Conheci o fundador, o patriarca desta família, o comendador Manuel de Oliveira Violas, figura prestigiosa da indústria nacional. Homem solícito, sempre disponível para participar, para ajudar, para intervir. Como empresário, foi um percursor brilhante na dinamização da indústria da cordoaria, têxtil, das redes, de uma actividade que tem o seu berço nas terras de Cortegaça, âmbito que alargou a toda a região costeira e foi, indiscutivelmente, o expoente dessa prestigiada actividade da indústria nacional.

Foi um filantropo, um homem de bem ao serviço da sua terra, do pequeno mundo que o cercava e onde a sua acção, a cuidar dos desfavorecidos, não tinha fronteiras, nem se quedava no limiar da terra vareira. Estendia-se a todo o país. Foi um empresário de sucesso. Mas, mais que isso: foi um homem de bem.

A obra que deixou, e que pela mão dos filhos prossegue de vento em popa, como se diz na gíria do mar, vai-se alargando, vai estendendo os seus ramos e quase já não cabe nas fronteiras deste recanto do mundo onde pulsa a alma lusitana na afirmação de que somos os mesmos e continuaremos, como até aqui a servir a causa da Pátria.

A família Violas, que o Rotary Club de Espinho vai homenagear como continuadora que é do mandato do comendador,

bem merece esta distinção pelo mérito que a envolve, pela devoção que tem à sua terra e, com ela, ao povo, que tanto lhe quer.

Não sou espinhense pelo nascimento, mas são mais de 40 anos de vida que vamos repartindo, cada ano, pelo estio, entre a Costa Verde e as terras do Vale do Tâmega. Afeiçoados à terra e à gente, no deslumbramento daquele mar, fomo-nos afeiçoando e gostamos dessa praia (que não trocamos) no Agosto de cada ano. E, nessa peregrinação, que vamos fazendo, não somos menos devotos do que os naturais daí, do mar de Espinho, onde a terra se queda e dá primazia ao mar. Daí que estejamos com eles, na celebração de efeméride, com a família toda, espiritualmente, a querer-lhes bem.

**José de Abreu**  
(comendador)

**D**urante anos, sentados à mesa, enquanto víamos o telejornal, ouvi a minha mãe dizer: "Estamos no cantinho do mundo" sempre que uma nova guerra rebentava, uma catástrofe natural trazia consigo um vendaval de desgraças... E a minha mãe voltava a pegar nos talheres e a pôr a comida à boca, lamentando pelos que sofrem, mas agradecendo que nenhuma dessas desgraças atingisse o "cantinho do mundo". Como a minha mãe, há milhares de portugueses a sentirem o mesmo. Eu própria! Choro quando vejo uma criança com a barriga inchada pela fome, revolto-me pela hipocrisia dos senhores de colarinho branco, que se fingem afectados, mas que só se preocupam com os cofres dos Bancos Centrais dos seus países e, principalmente, com os seus próprios cofres... mas também eu coloco o garfo à boca e continuo a jantar, pensando, no meu íntimo, que todo o meu mundo está longe daquele outro em que desgraças assolam povos.

Foi assim que me habituei a ver o povo português: um povo generoso, com o síndrome da inferioridade, que chora as infelicidades vividas pelos outros,

## Colunista convidado Ainda e sempre Timor

mas que é incapaz de largar o seu jantar, deslocar-se do seu lar, do seu sofá, para lutar por uma causa.

Mas eu estava enganada! Timor provocou no espírito dos portugueses o sentimento da solidariedade: "Se os outros calam, cantemos nós!"

E foi assim que um povo se uniu, como nunca tinha visto antes, por uma causa que não era a sua, mas que a adoptaram como sua. Por um povo com quem mantemos laços culturais, os portugueses saíram das suas casas, manifestaram-se, gritaram slogans, cantaram hinos, fizeram minutos de silêncio, puseram panos brancos nas janelas... Revoltaram-se, choraram, rezaram por um povo que não era o seu, mas cuja desgraça lhes fere o coração. Nestes últimos tempos, assistiram-se a

verdadeiras manifestações de solidariedade por todo um país. Demonstrámos que não somos um ovo que, simplesmente, cruza os braços, que se conforma! Demonstrámos que, ao contrário dos nossos diplomatas, que acreditaram numa Indonésia falsa e mentirosa, e que cujos esforços foram insuficientes para que uma das primeiras forças internacionais a pisar o solo timorense fosse a nossa, não nos limitámos a aceitar.

Por tudo isto: Viva Timor LoroSae! Viva os portugueses!

A paz em Timor está longe de ser alcançada, mas continuaremos unidos por Timor.

**Marlene Rodrigues Silva**  
(estudante de comunicação social)

## TER O ATLÂNTICO POR HORIZONTE

Como uma onda saída do Oceano que lhe dá o nome, nos limites entre V. N. de Gaia e Espinho situa-se o **EDIFÍCIO ATLÂNTICO**.

Perto de Espinho, junto às praias e à nova Esplanada.

Com uma paisagem de sonho

## PRONTOS A HABITAR

### ANDARES

### T1, T2, T3, T4 E T4 DUPLEX

### DUAS LOJAS

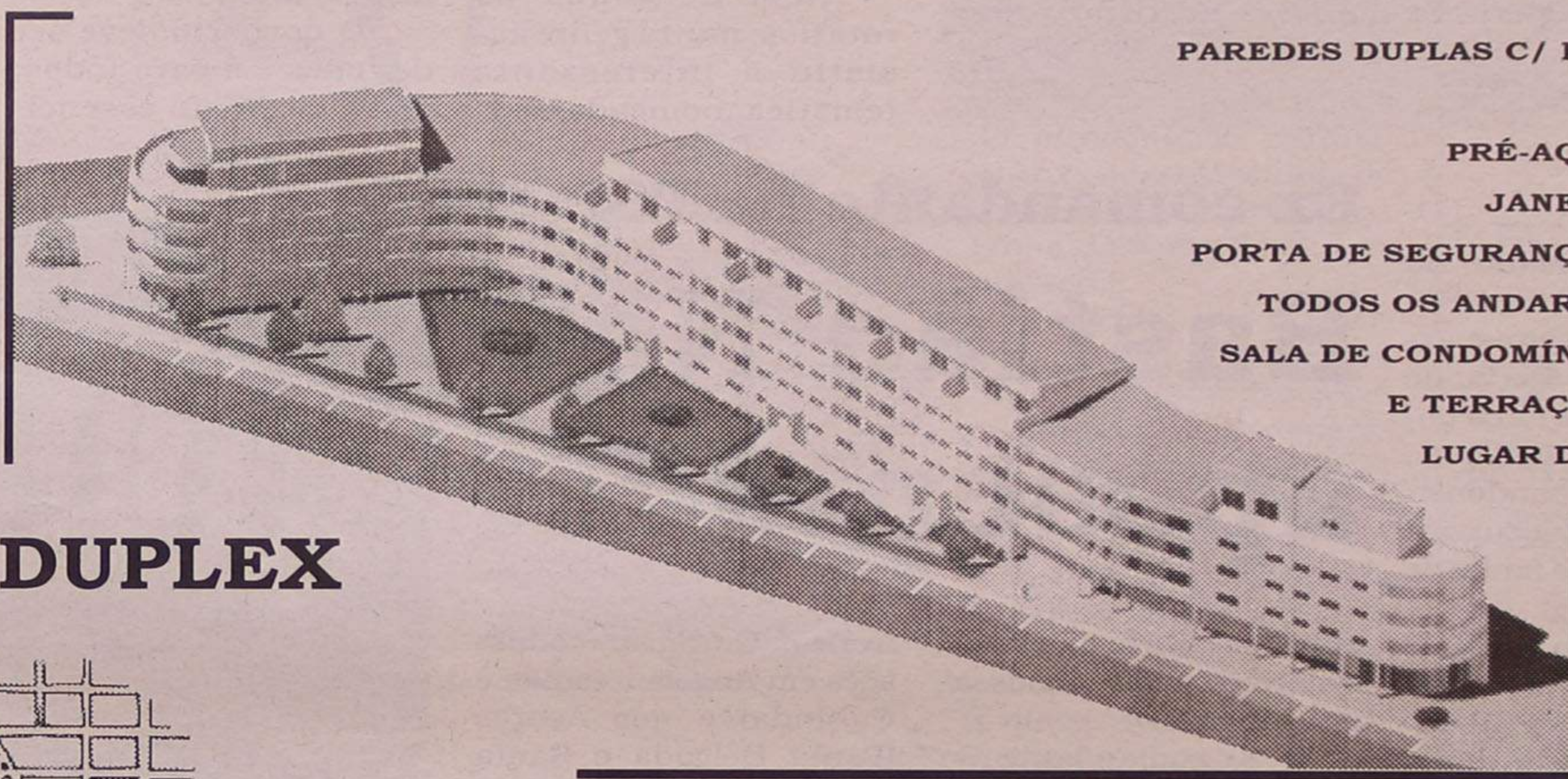

edifício  
*Atlântico*

**PAREDES DUPLAS C/ ISOLAMENTO**  
**TV CABO**  
**PRÉ-AQUECIMENTO**  
**JANELAS DUPLAS**  
**PORTA DE SEGURANÇA BLINDADA**  
**TODOS OS ANDARES C/ SUITE**  
**SALA DE CONDOMÍNIO C/ 60 m<sup>2</sup>**  
**E TERRAÇO C/ 170 m<sup>2</sup>**  
**LUGAR DE GARAGEM**  
**ARRUMOS**

**POR TUDO ISTO,  
VALE A PENA VISITAR-NOS!**

PARA VISITA CONSULTE  
O NOSSO SERVIÇO DE VENDAS NO LOCAL  
DE SEGUNDA A SEXTA, DAS 14 ÀS 18H30,  
SÁBADO, DAS 9H30 ÀS 18H30  
OU PELO  
TELEFONE 02-732 21 37

Rua Principal  
Lugar de Espinho  
S. Félix da Marinha  
V. N. GAIA



**CONSTRUÍMOS A PENSAR EM SI!**

## De apoio à juventude Projecto comunitário

A Associação de Desenvolvimento do Concelho de Espinho (ADCE) e a Câmara Municipal foram anfitriãs de uma reunião de mais de duas dezenas de especialistas da Alemanha, França, Itália e Portugal, visando a avaliação dos resultados até ao momento alcançados pelo projecto comunitário Youthstart nos respectivos países.

O Youthstart é um programa de características transnacionais dirigidas a jovens que, por não possuírem a escolaridade mínima obrigatória, se encontram impossibilitados de integrar o mercado de trabalho.

Assim, este projecto comunitário - desenvolvido em Portugal pela ADCE - proporciona formação específica e qualidade àqueles jovens, dotando-os de equivalência ao 6.º ano de escolaridade.

A actual fase do programa que, em Portugal, se encontra subordinado ao tema "Paisagismo e Mobiliário Urbano", teve início em Setembro do ano transacto e terminará no final de 1999.

## Secundária Gomes de Almeida Associação de Pais

Manuel Nunes foi eleito, recentemente, presidente da Direcção da Associação de Pais e Encarregados de Educação da Escola Secundária Dr. Manuel Gomes de Almeida.

Eis os corpos gerentes recentemente empossados: Assembleia Geral - presidente Margarida Albuquerque, vice-presidente Maria Helena Oliveira Pinto e secretária Natália Maria Alves Silva.

Conselho Fiscal - presidente Rufino Jorge Rodrigues da Cunha, vice-presidente Maria Manuela Duarte e secretária Maria do Rosário Campos Pinto.

Direcção - presidente Manuel Teixeira Barros Nunes, vice-presidente António Luís Ferreira Pereira, secretário Manuel Jorge Soares, tesoureiro José Silva Tavares e vogais Aurora Maria Ramos Ferreira, Joaquim Ferreira, Maria Emilia Alves Rodrigues, José Manuel Fonseca Pinho, Luís António Ferreira Godinho e Fernando Nogueira.

## Amanhã, pelo Rotary Club Grupo Violas homenageado

O Grupo Violas será alvo, amanhã à noite, de uma homenagem prestada pelo Rotary Club de Espinho, pelo desempenho que tem desenvolvido em acções de apoio à comunidade espinhense, nos sectores do turismo, trabalho, saúde, desporto, associativismo e cultura.

A contribuição do Grupo Violas para o crescimento económico do concelho será, assim, sublinhada num jantar, no Praiagolfe Hotel, que contará com a presença do presidente do Conselho de Administração, Manuel Violas.

Entretanto, e naquilo que Rotary pensa ser a melhor forma de desenvolver o seu papel como um parceiro na ajuda à resolução de alguns problemas da sociedade, o Rotary Club de Espinho levou a efeito uma palestra proferida por Graça Guedes, catedrática espinhense, com o tema "actividade física, saúde e vida".

Além de todos os rotários, muita gente assistiu à interessante temática, nomeadamen-



Foto VÍTOR LANCHAS

Graça Guedes debateu a educação física, a convite do Rotary Club de Espinho, no Praiagolfe Hotel

te professores de educação física e representantes de entidades privadas que desenvolvem a "acção pedagógica da ginástica em ginásio".

A palestrante centrou o seu trabalho em três ideias fundamentais: o desporto na sociedade actual, as diferentes formas de desporto e a actividade física - o homem e a vida.

"O desporto deve ser de todos e é para todos, como elemento essencial

da formação do indivíduo, como factor de higiene e saúde, como elemento de aproximação de diferentes níveis sociais ou profissionais e como espectáculo e competição".

Concluiu-se que "no mundo actual não há mais nada poderoso que o desporto; assim, como não há nada mais velho que a cultura", sendo fundamental que estas vertentes se cruzem numa forma de desen-

volvimento.

No que concerne às diferentes formas de desporto, as análises incidiram sobre quatro elementos: movimento, tempo de lazer, competição e institucionalização.

"Como actividade física, o homem e a vida, há uma definição do humano como uma essência bio-psico-social, no que toca à sua personalidade, na formação e no desenvolvimento".

O 2.º comandante da Polícia de Segurança Pública (PSP) de Aveiro e ex-comandante da secção de Espinho daquela força policial, o subintendente, Bastião Novo, abandonou as funções que ocupava por ter atingido o limite de idade.

Bastião Novo, que de forma dedicada e exemplar se dedicou à PSP durante 37 anos, pode dizer-se que foi um polícia de carreira - ocupou todos os postos, desde guarda de 2.ª classe, a subintendente, passando por 2º

## Ex-comandante da PSP em Espinho

# Bastião Novo aposentado

subchefe, chefe de esquadra, comissário e comissário principal.

O ex-comandante da secção de Espinho da PSP durante a sua carreira passou por Oeiras, Lisboa, Ovar, Viseu, Torres Novas, Santarém, Espinho e

Aveiro. Cumpriu comissões em Angola (Luanda e Cabinda) e nos Açores (Ponta Delgada e Santa Maria) e exerceu as funções de comandante no Comando Regional da PSP da Horta, Faial, entre 1994 e 1996.



### MÉDICOS DENTISTAS

JORGE FERREIRA  
BRUNO MORRIS

SAMS QUADROS, SMAS, CGD, SIM

Telefone, 734 86 93

Edifício S. Pedro - Sala W - Rua 23, n.º 174

### Vende-se ou trespassa-se Confeitaria em Espinho

Instalações modernas, totalmente equipada, pronta a funcionar (com licenças e alvarás).  
Excelente oportunidade

Telem: 0936 - 90 48 06

### HOTEL CANINO

Escola de Treinos

OBDIÊNCIA • GUARDA  
PROTECÇÃO

SE VAI DE FÉRIAS FAÇA JÁ  
A SUA RESERVA



Rua do Lavrador, n.º 47 - Cardielos - Rio Meão  
4520 Sta. Maria da Feira • Telef. (056) 784005 - Telem. 0931 - 4865752



De madrugada, junto ao apeadeiro de Silvalde

# Tragédia na passagem-de-nível

Uma vítima mortal, Carlos Alberto Fernandes de Melo, solteiro, de 37 anos de idade, deficiente, natural de Fiães - Lourosa, residente em Vendas Novas (Feira), e um descarriamento do comboio suburbano que seguia na Linha do Norte, proveniente do Porto, com destino a Aveiro, foi o resultado do acidente que ocorreu na madrugada de terça-feira na passagem-de-nível, junto ao apeadeiro de Silvalde.

Manuel Proença (texto)  
Carlos Salvador (fotos)



A frente do suburbano, fora dos trilhos, "amparado" pelo poste da catenária

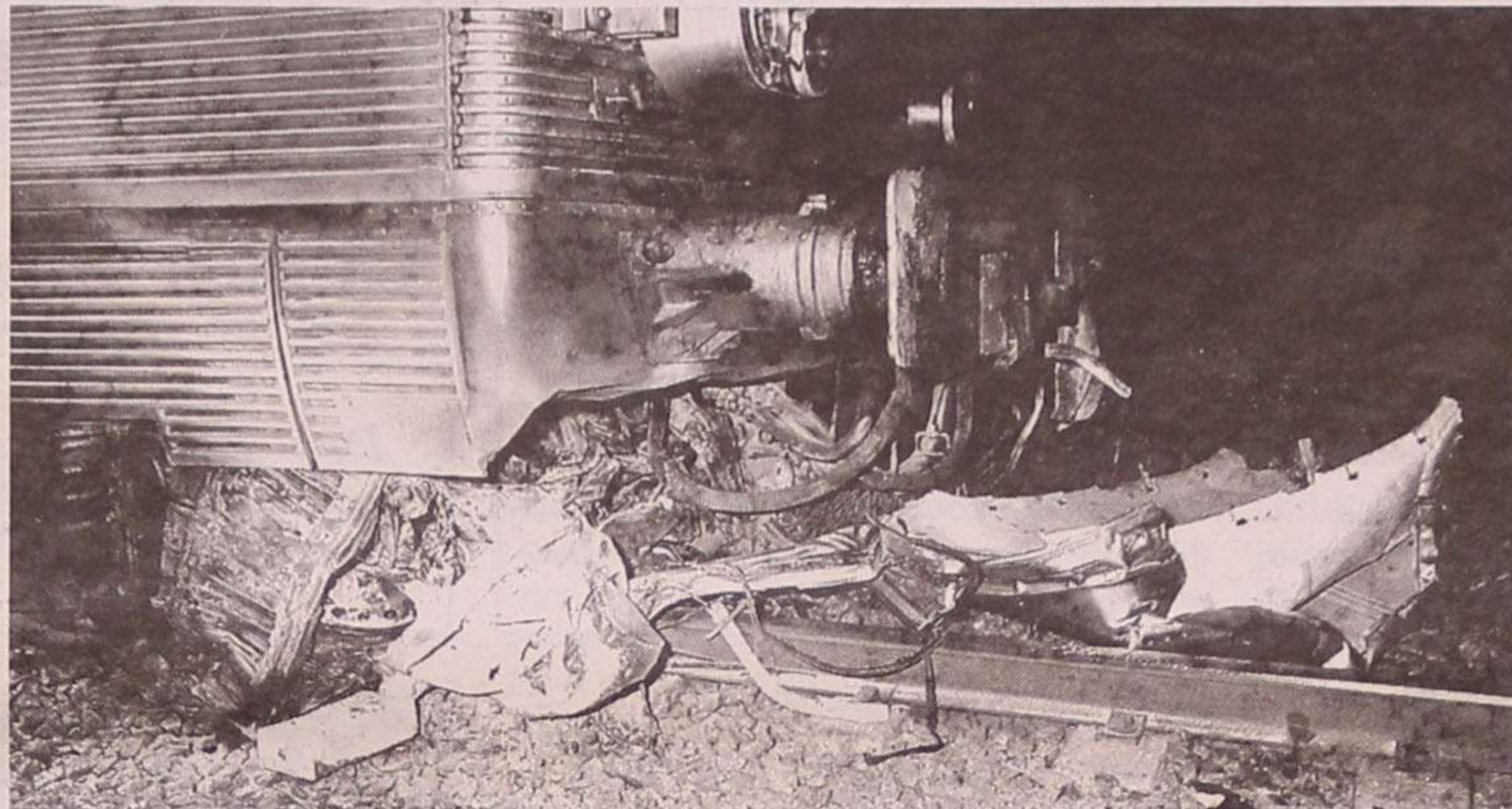

Um monte de sucata, que ainda ardeu durante algumas horas

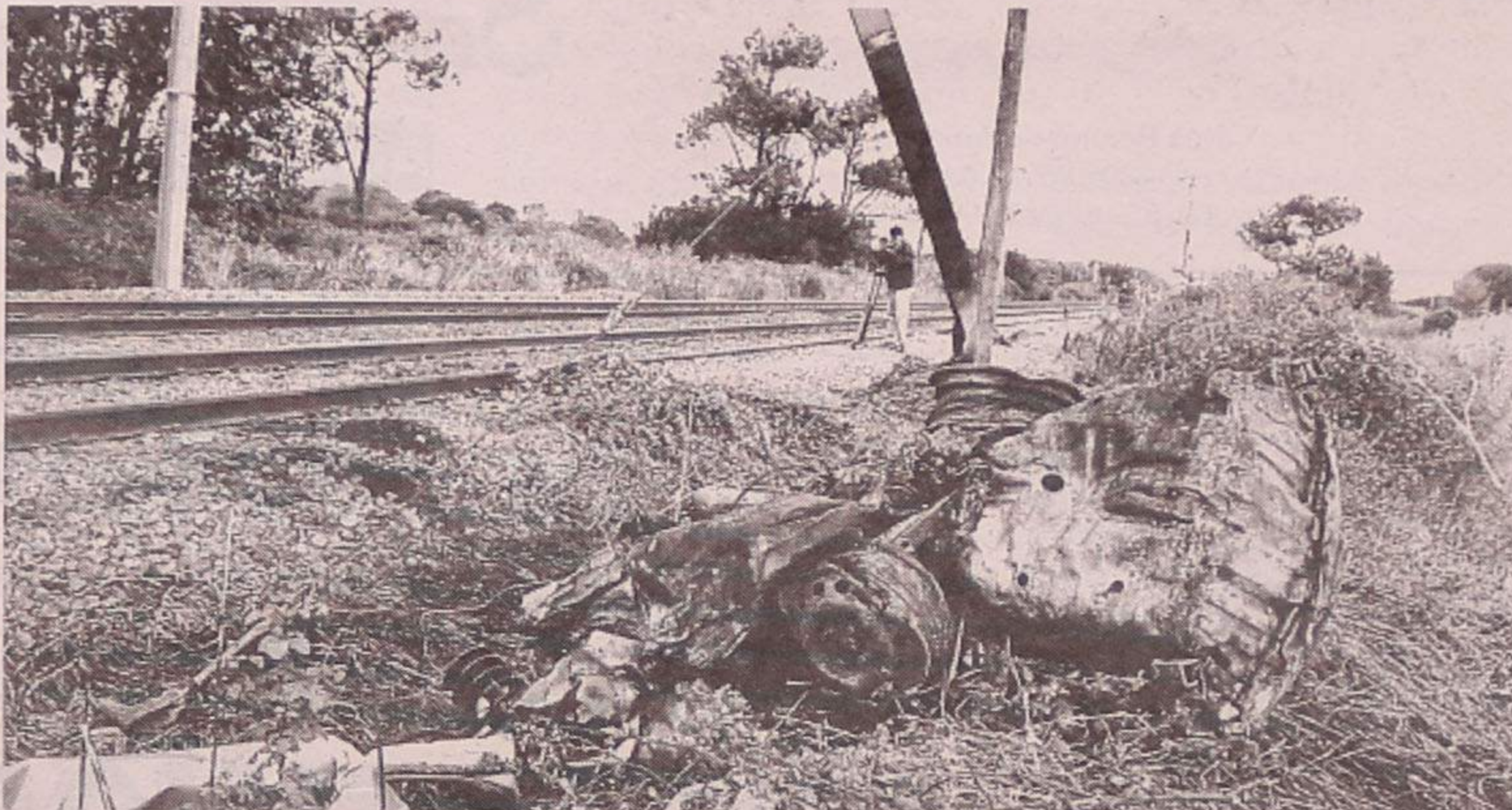

O chassi do automóvel, depois de retirado debaixo do comboio



O local do acidente, na passagem-de-nível junto ao apeadeiro de Silvalde, foi alvo de curiosidade por parte de alguns transeuntes

choque, o funcionário da CP, não entendia bem como as coisas tinham acontecido. Até à hora de fecho da edição não havia conhecimento de que os ocupantes do comboio tivessem sofrido qualquer ferimento.

Algumas testemunhas, que se encontravam próximo do local, garantiram que "o estrondo provocado pelo impacto foi enorme".

Paulo Moisés, que estava próximo da praia de Silvalde no momento do acidente, disse-nos que quando chegou próximo do comboio ainda conseguiu ver a vítima "agarrada, com a mão esquerda, aos fios, por debaixo dos destroços" e a expressão do seu rosto "demonstrava grande sofrimento".

O corpo de Carlos Alberto Melo acabou por ser retirado pelos bombeiros (Espinho e Espinhenses), cerca das 4 horas da madrugada, com o auxílio de uma carruagem-socorro da Refer, proveniente da Estação de Contumil (Porto).

Os funcionários da Refer com macacos hidráulicos de grande potência, só quase pela manhã foram capazes de colocar a composição em cima dos trilhos.

A circulação de comboios esteve interrompida até às 2h15 da madrugada, passando a fazer-se, depois disso, numa só linha (do lado Poente), até ao princípio da manhã. Apenas durante a tarde de terça-feira, a circulação na Linha do Norte ficou normalizada.

Segundo fonte da Refer, que não quis avançar com números, "os prejuízos são muito grandes" e a reparação daquela via ainda se "prolongará por mais alguns dias", muito provavelmente até "ao fim da semana".

Participaram na operação de socorro 12 viaturas e quase meia centena de homens de ambas as corporações de bombeiros da nossa cidade (Voluntários de Espinho e Voluntários Espinhenses) com os respectivos comandantes, que combateram o incêndio e um elevado número de agentes da Polícia de Segurança Pública que garantiram a segurança em volta do acidente.

Um dos factores que dificultou todas as operações foi o temporal (forte vento, chuva e frio) que assolou o nosso concelho, nomeadamente a zona costeira.

# CGR

ESPINHO

**T3**

RUA 16

**T3**

RUA 22

**T3**

Gaveto das Ruas 26 c/ 31

**T3**

Gaveto da Rua 19 c/ Av. 24

**T3**

ANTA

**T5 DÚPLEX**

RUA 12 / 27

**T2 / T3**

JUNTO AO LICEU ESPINHO

**MORADIA T3**

FRANCELOS

**T2 - T3**

(JUNTO HOTEL SOLVERDE)

FRENTE

AO MAR

**VISITE ANDAR**

**MODELO**

**T1**

GRIJÓ

# CGR

CONSULTADORIA E APOIO IMOBILIÁRIO

02 - 734 00 17

0936 - 611 67 32

AMI 1817

**ESPINHO e Arredores**

**T3** (53250-A) CONDOMÍNIO FECHADO C/ PISCINA E COURT TÊNIS ÓPTIMAS ÁREAS BONS ACABAMENTOS

**T2** (124509) NOVO ÓPTIMAS ÁREAS BONS ACABAMENTOS

Só **21.000** Só **15.300**

**MORADIA**  
Só **19.900** (124527)

Comercialização Tel.:  
**GRUPO RÉPLICA** Dep. Boavista 02-7330440  
SOC. DE MEDIAÇÃO IMOBILIÁRIA, LDA. Lic. AMI - 1782  
REAL ESTATE

**Admissão/Seleção**

Para diversas funções em empresas em expansão

- A.** Vendedores/as c/ ou sem experiência, mas com ambição. Fixo + Comissões.
- B.** (Masculino/Feminino) com conhecimentos de software de gestão e hardware para serviços de apoio a clientes interna e externamente.
- C.** Técnicos com conhecimentos de informática e electrónica para assistência e apoio a clientes interna e externamente.
- D.** Encartados mas jovens para fazerem entregas, aos clientes e contactar fornecedores.

Resposta ao anúncio n.º 7641, com Curriculum Vitae e indicação a que função se candidata.

**Italnor** Sistema Usado Seguro  
Concessionário **FIAT**

**PRECISA DE CARRO NOVO?**



FIAT PUNTO 55SX DE 97 - FIAT PUNTO 55S DE 98

Usados como novos

Com poucos kms • Totalmente reconicionados • 12 meses de garantia  
Condições preferenciais de financiamento • Preços imbatíveis  
Oferta limitada disponível em toda a rede de Concessionários

RUA 20/43 N.º 496 — ESPINHO  
☎ (02) 734 07 06 / 731 46 88  
AV. 25 ABRIL — STA. MARIA DA FEIRA  
☎ (056) 37 38 95 / 37 57 65

**Casa para Si**  
Soc. Mediação Imobiliária, Lda. Lic. 2536 AMI

**Edifício Onda da Granja**

**T1** Garagem Individual  
Porta Princ. Segurança  
Vidros Duplos - Roupeiros  
Recuperador de Calor  
Quartos Paviment. em Madeira  
Móveis cozinha M.D.F. lacado  
Pré-Inst. Aquec. Central

**T2** PREÇOS Desde

**T3** 12.000 C.

**T3** Duplex

**T4** Duplex

Visite o nosso stand de vendas todos os dias na Rua do Rochio ou Marque 753 95 35

<b>T2+1 Arcozelo</b> Novo, c/ Garagem e Arrumos, Pré-Inst. Aquec. 18.200 C.	<b>T3 Espinho</b> C/ Novo, lugar de garagem, Boas Áreas 18.000 C.
<b>T2 Granja</b> Acab. Luxo, Garagem Individual, Perto Praia 17.500 C	<b>T2 Granja</b> C/ garagem, c/ Novo, 400 m da Praia 13.500 C

Financiamento Garantido a 100%  
Ligue ☎ 753 95 35

**Restaurante SEARA**

FICA NO CRUZAMENTO DE GUETIM  
Almoços - Jantares - Casamentos - Baptizados - Comunhões  
Especialidades da Casa: **Veado, Javali, Picanha no Espeto.** Por encomenda: **Cabidela Caseira.**  
Rua de Cassufas, n.º 201 - 4500 Anta - Espinho • Telef. 7321300

**Clínica Médica Dentária**  
Dra. Rosa Neves

e  
**Dra. Leopoldina I. Santos Tavares**  
Acordos com: ACASA e CGD  
Rua 23 n.º 773 - 1.º esq. - Espinho  
Telef: 734 01 16

**ESPINFOR**  
**INFORMÁTICA, LDA.**

PROMOÇÃO OUTUBRO 1999

SEDE

Rua 18, N.º 1048  
4500 Espinho  
Tel. 02-7319088 FAX 02-7348892

FILIAL

Rua Bonitos de Amorim, N.º 445  
4405 Póvoa de Varzim  
Tel. 052-619385 FAX 052-619385

**INFOLOGIA**  
**SOFTWARE PROFISSIONAL**  
**AGENTE AUTORIZADO**

PREÇOS VÁLIDOS ATÉ RUPTURA DE STOCK - IVA INCLUÍDO

**PENTIUM III**  
450 Mhz

Motherboard 600 Mhz  
Monitor 15" Digital  
10.1 Gb Disco rígido 7200 RPM  
64 Mb SDRAM  
VGA 8 MB AGP  
CD-ROM 44X  
Placa de som 16 bits 3D  
Teclado Multimédia  
Rato c/ scroll + Tapete

OFERTAS

CD Panda Anti-Virus  
Caixa de disquetes  
Resma de papel

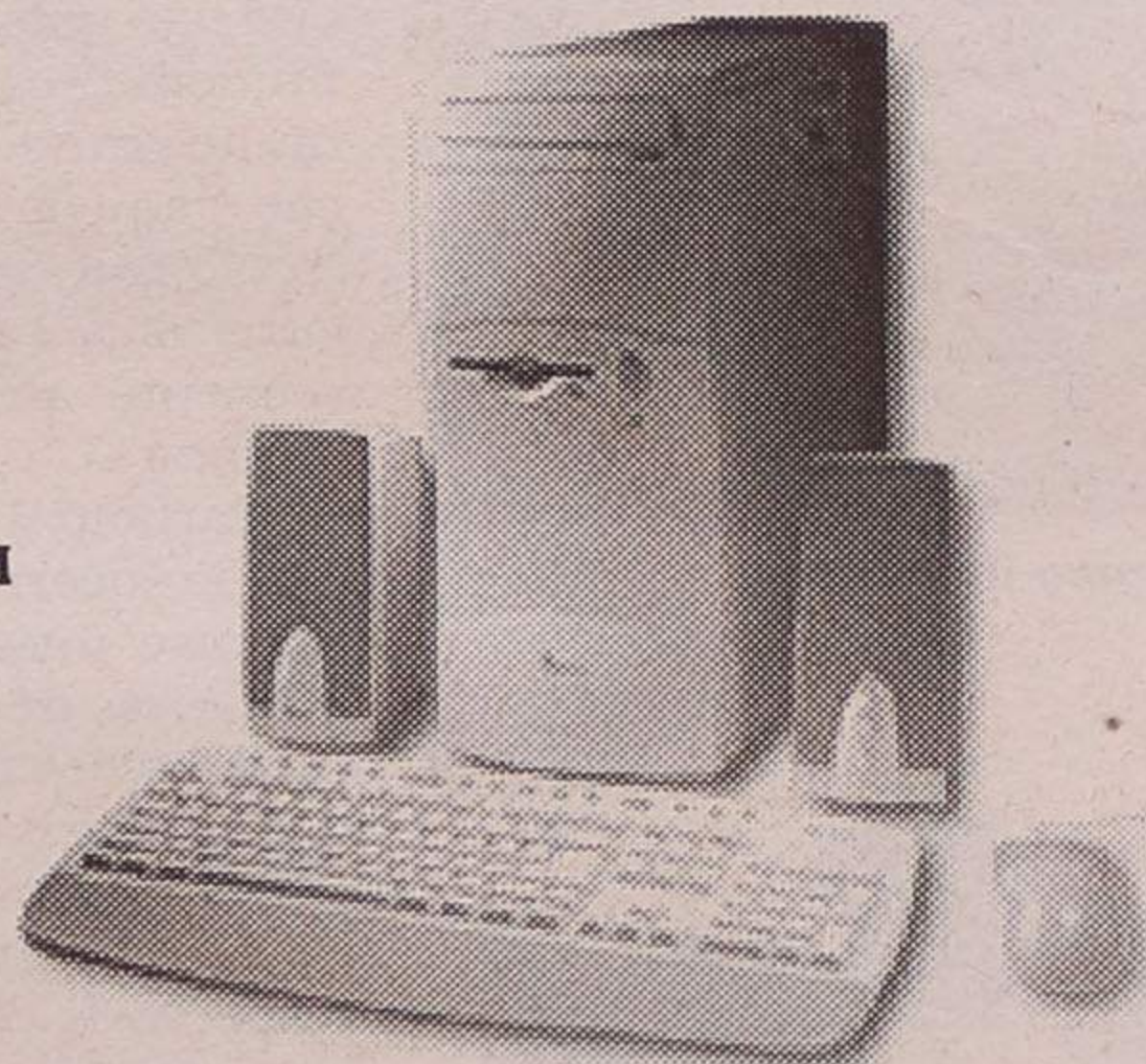

**227.000\$00**

DIFERENÇAS

Pentium III 500 Mhz	20.000\$00
Pentium III 550 Mhz	81.900\$00
Pentium III 600 Mhz	149.900\$00
128 MB SDRAM	51.900\$00
Riva TNT 16MB OEM	14.800\$00
Riva TNT II 32MB OEM	17.700\$00
Monitor 17" Digital	19.000\$00

**SÓ ESTA SEMANA!!!**  
**NA COMPRA DESTE PC**  
**OFERTA DE**  
**MODEM 56k V.90 INTERNO**

**IMPRESSORAS DE QUALIDADE**

Epson stylus 640 Epson stylus 740

35.000\$00 55.000\$00

**MOBILIÁRIO**

MÓVEL MICRO ON 460

50.100\$00

MÓVEL MICRO ON 260

39.700\$00



**PORTÁTEIS TOSHIBA**

SATELLITE 2060CDS	289.900\$00
SATELLITE 4030CDT	384.900\$00
SATELLITE 4060XCDT	529.900\$00
TECRA 8000/333 CDT	499.900\$00
TECRA 8000/366 CDT	599.900\$00
TECRA/366 DVD	789.900\$00

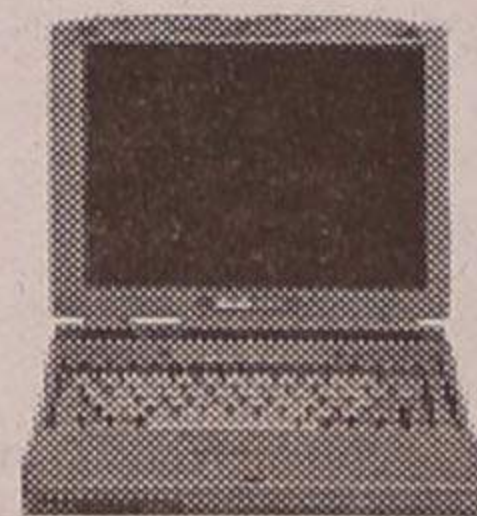



Lançando alerta para apoios

## Universidade Sênior anseia por sede

A Universidade Sênior anseia por uma sede social e um espaço físico para desenvolver as suas múltiplas actividades. "Já foi solicitado à Câmara Municipal um apoio nesse sentido, mas por enquanto não há soluções", res-  
tando aguardar "pela boa

vontade das figuras e instituições empresariais para uma eventual saída para este problema estrutural".

Trata-se, em suma, de uma necessidade básica para uma estrutura enquadrada no âmbito da solidariedade social. "É um alerta para podermos fazer ain-

da mais e melhor".

As directrizes são, entretanto, equacionadas e levadas à prática num espaço "cedido através de uma renda simbólica" nos Bombeiros Voluntários de Espinho, onde também ocorrem as aulas dos alunos que têm aderido à Universidade Sênior.

Para o ano lectivo em curso registaram-se 111 inscrições (19 alunos e 92 alunas), com idades compreendidas entre os 50 e os 75 anos, alguns sem qualquer tipo de habilitações e outros com curso superior.

Bordados tradicionais, comunicação, cultura geral, francês (I e II), ginástica, grupo coral, informática, inglês (I, II e III), natação (A e B), pintura (I e II), português (I e II), psicologia, saúde e vida e visão do mundo (A e B).



Assembleia Geral - Alberto Pinto Hespanhol (presidente), Maria Rita Martinho Guedes Prata (vice-presidente) e Sara Júlia Machado Rodrigues (secretária).

Direcção - António Mendes Prata (presidente), António José Borges Regedor, Dialino Margarido Esteves e Glória de Sá Ribeiro Rocha (vice-presidentes), Maria Inês da Costa Paula (tesoureira), Ana Ribeiro Rocha e Maria Margarida Pinto Brandão (secretárias), Maria Helena Pinto Leite, Margarida Elisabete Costa, António Letra e Irene Coimbra Pinheiro (vogais).

Conselho Fiscal - Francisco Manuel Azevedo Brandão (presidente), Lígia do Carmo Gomes da Silva (relatora) e José de Jesus Bico (vogal).

Lúcio Alberto (texto)  
Carlos Salvador (fotos)



Domingo, em Anta

## Romagem à campa de António Russo

A Comissão de Freguesia de Anta do PCP promove, pelas 11.30 horas de domingo, uma romagem à campa de António Gomes da Silva "Russo", no cemitério antense.

António Russo foi militante comunista "e lutador anti-fascista de longa data; no seu combate pelas liberdade e dignidade humanas sofreu as prisões e a tortura do fascismo e participou no processo democrático desencadeado pelo 25 de Abril."

BODAS DE PRATA - 99/10/27

David Guedes Correia

e

Palmira Alves Silva Correia



*As rosas que florescem  
Um dia irão secar  
Mas a força do vosso amor  
Nunca mais há-de acabar.*



Os votos sinceros de muitas felicidades e que estes votos se renovem nos próximos 25 anos.

David António Silva Correia  
Júlio Miguel Silva Correia  
Teresa Alexandra Silva Correia  
Maria Conceição Vieira Alves



Boas razões para  
antecipar o Natal

na JOP

- > Rover 400 Plus\* desde 2.950 ct
- > entradas a partir de 314 ct, ou
- > rendas desde 21 ct por mês
- > 3 anos de garantia

Visite-nos em qualquer um  
dos 10 Salões de Exposição JOP.



\*Equipamento de Série: Motor 1400 CC, 103Cv, Duplo Air bag, ABS, Direcção Assistida, Vidros Eléctricos, Alarme e Imobilizador do motor

Porto - Via Rápida - Tel. 22 6194560  
Porto - Pinheiro Manso - Tel. 22 6172362  
Porto - Formosa - Tel. 22 2008479  
V.N.Gaia - Tel. 22 3794154  
Matosinhos - Tel. 22 9383356

Gondomar - 22 4648985  
S. Maria Feira - Tel. 256 362127  
S. Maria Feira - Tel. 256 330230  
Oliveira Azeméis - Tel. 256 688827  
Espinho - Tel. 22 7321564

JOP  
VEÍCULOS E PEÇAS, LDA.

**Manuel Agostinho Pereira de Moura comemorou, segunda-feira, as bodas de prata da sua permanência em Anta como pároco. Vinte e cinco anos em que soube conquistar a simpatia e o carinho dos paroquianos, como confirmaram todos quantos marcaram presença na cerimónia de descerramento do seu busto, junto à Igreja. Uma homenagem que nasceu da vontade daqueles que convivem com o padre Moura todos os dias, mas que contou com a presença de figuras ilustres.**



**Busto do Padre Moura descerrado em Anta**

**Bodas de prata de um amigo**

**Sandra Soares** (texto)  
**Vitor Lancha** (fotos)

O padre Manuel Moura era um homem emocionado, na passada segunda-feira, rodeado dos seus paroquianos e de muitas figuras ilustres que tiveram um papel importante na sua caminhada religiosa e não só. Quando interrogado sobre o que sentia no momento da homenagem dos seus paroquianos confirmou isso mesmo, pois "quando uma pessoa se sente tão pequenina, tão incapaz e tão fraca e recebe tanta amizade...".

Esta homenagem, que consistiu no descerrar de um busto do pároco, de uma cerimónia religiosa e de um jantar convívio muito participado, nasceu do carinho dos antenses por este homem. E como refere Luís Pimenta, um dos elementos da comissão responsável pela mesma, "é uma ideia óbvia, porque quem tem um padre, um amigo, mestre e pastor, como nós temos, teria de ter um gesto como este, um gesto carinhoso que é de todos. Gostaríamos de fazer muito mais, mas este busto é uma marca que ficará para sempre

na nossa paróquia, lembrando a figura do nosso pároco e do nosso amigo padre Moura".

O descerrar do busto foi um momento marcante, mas não o mais emocionante, durante a cerimónia religiosa foi a vez dos jovens e dos mais pequenos mostrarem o afecto por um homem que os acompanha na caminhada do crescimento, juntando as suas vozes e o som das flautas, guitarras e violas, ao Grupo Coral, num acto de grande beleza.

Durante o jantar realizou-se a entrega de diversas lembranças, nomeadamente do pre-

sidente da Câmara Municipal, José Mota e do governador civil de Aveiro, Antero Gaspar, porém a mais significativa foi a oferecida por aqueles que agora são padres mas que passaram uma fase importante das suas vidas religiosas, preparando-se para a entrega do sacerdócio, em Anta.

Para estes homens, o padre Moura desempenha um papel fundamental da sua vida, aliás como João Ribeiro, um dos primeiros a conviver com os antenses, sublinha: "Nos oito anos que passei em Anta o padre Moura foi como

um pai para mim e esta homenagem é muito merecida".

**Balço positivo do dia-a-dia**

Apesar de já se terem passado 25 anos o padre Manuel Moura lembra-se perfeitamente de quando chegou a Anta e recorda: "Eu quando aqui cheguei ainda era bastante novo e vinha cheio de garra, de esperança, de entusiasmo e dinamismo, mas quando cheguei aqui senti um certo calafrio ao ver uma comunidade um bocado parado, porém fui reagindo com o meu temperamento, o meu sorriso, paciência e alegria".

Neste momento o balanço do trabalho efectuado "é muito positivo", no entanto não é pela homenagem cari-

Salvé 23/10/99

**Rosa Amélia Fernandes Costa**  
(Estabelecimento Mico Preto)

Seu marido, filha Cláudia Marisa e filho Ricardo, na passagem do seu aniversário, vêm desejar-lhe muitas felicidades e que esta data se prolongue por muitos e bons anos.



Salvé 21/10/99

**José Augusto Marques Pereira**

Seus avós paternos, na passagem do seu 13.º aniversário vêm desejar-lhe muitas felicidades na companhia dos pais.

**Parabéns**



**Dr. Vitor Hugo**  
MÉDICO DENTISTA

C.T.T. - SAMS - S. QUADROS - C.G.D. - ACASA - P.S.P.

Rua 19 n.º 342 - 1ª Sala 4 — Telef. 731 27 70  
ESPINHO

nhoso que o povo lhe prestou que ele nota isso, mas "todos os dias da minha vida, na convivência com as pessoas, desde a criança, ao jovem, à família, ao idoso. A minha vida é cheia de maravilhas que devem ser feitas por Deus, porque não sou eu que as faço".

As questões sociais e a aposta nessa vertente da igreja continuam a ser uma aposta forte, mas, no início foram aquilo que "mais me fez sofrer, porque Deus encarna nas pessoas, sobretudo nos mais fracos, pobres e humildes e quando cheguei cá vinha muito motivado, mas as pessoas entenderam mal a minha vontade e, no princípio, chegaram a chamar-me muitos nomes. No entanto, eu continuei na minha serenidade e na minha missão, porque fui enviado a anunciar boas novas, que são a liberdade, a justiça e a dignidade da pessoa".

Um quarto de século é muito tempo e o padre Moura confessa já ter pedido a transferência, há alguns anos, ao Bispo, porém "ele não só não me retirou, como

agora sorri quando eu lhe lembro esse pedido. De forma que eu tenho de estar onde a igreja me mandar". Para este homem "O sacrifício dessa permanência é maior para as pessoas de Anta do que para mim, porque nós vamo-nos condicionando e temos de ser sempre revolucionários connosco próprios. Anta, porventura, já precisa de sangue novo, embora nós procuremos ser sempre novos na forma de agir e actuar".

**Cidadão por direito de Espinho**

José Mota, presidente da Edilidade, não quis faltar a este acto, embora sublinhe que o mesmo nasceu dos paroquianos de Anta e não de alguma instituição, no entanto ela traduz o sentimento de todo o concelho, pois "o padre Moura sempre esteve disponível para colaborar nas acções desenvolvidas em Espinho, por isso é que ele tem a medalha de honra da cidade e o título de cidadão de Espinho".

O autarca acrescentou: "Além de ser pároco

de Anta há 25 anos, ele é também um cidadão de Espinho e acima de tudo uma personalidade muito interessante que tem realizado um trabalho intenso em prol da sociedade. Além da vida pastoral, ele tem tido uma grande dedicação à causa social, colaborando com diversas instituições e construindo uma obra notável, merece por isso esta homenagem, porque pessoas como esta infelizmente não há muitas, já que dedicou toda a sua vida aos outros".

Manuel Dias é um escultor antense por demais conhecido que, por convite da comissão, também se juntou a esta homenagem, é dele a autoria do busto. O escultor não hesitou em aceitar o convite efectuado pela comissão, já que se sentiu "um aliado natural" desta iniciativa, porque "eu sou de Anta, fui baptizado e comunguei nesta igreja e esta é mais uma obra que vai marcar a minha vida pessoal e como artista". Neste âmbito, o artista ofereceu o seu trabalho e a paróquia só terá de pagar o material.

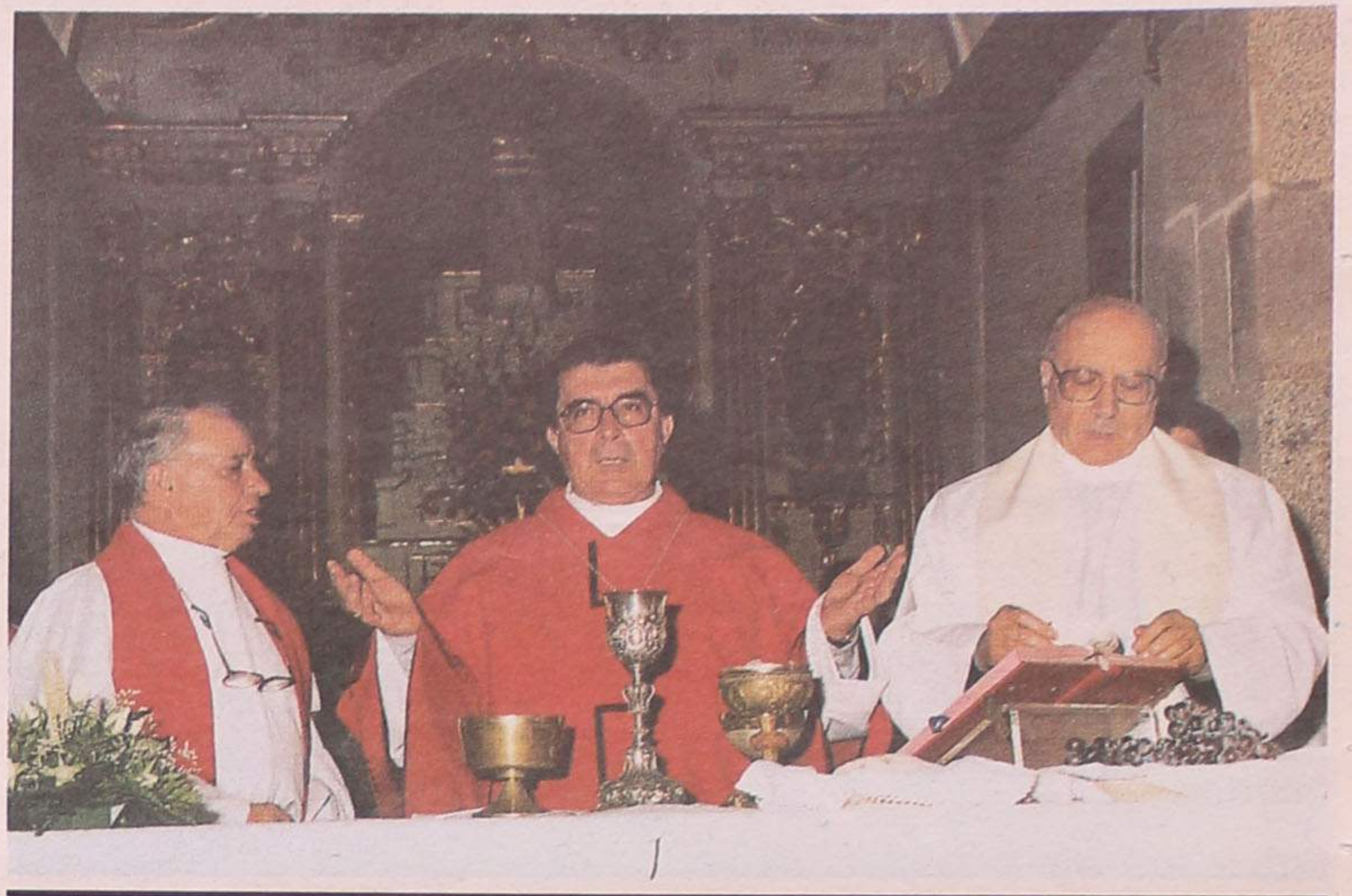

CASINO ESPINHO

# O CIRCO

e muito mais...

Diariamente:  
Jantar com Espectáculo desde 45.000\$00 p.p.

Sextas-feiras:  
Jantar Buffer com Espectáculo desde 5.500\$00 p.p.

Informações e Reservas  
(02) 733 55 00

CASINO ESPINHO SOL VERDE

Os Melhores Momentos

# Vitória sofrida

Alexandra Nunes (texto)  
Vitor Lancha (foto)

O Estádio Comendador de Oliveira Violas foi, este domingo, palco de mais um jogo renhido. O apito de partida é dado e a emoção do jogo começa de imediato a sentir-se. O Esposende ameaça primeiro com intervenções de Fredy, Lila

e N' Jô. Mas, ainda assim é o Sporting de Espinho que inaugura o marcador, na sequência de um livre directo de Chico Silva. No entanto, a vantagem dura pouco, face a um golo de Madureira.

Entretanto, chove miudinho... e os tigres causam perigo na baliza de Vital fazendo roçar a bola na trave superior

desta. Os esposendenses não se deixam ficar e em resposta N' Jô isola-se em corrida pelos flancos realizando uma ou outra situação de golo que não chega a ser concretizada. A primeira parte chega assim ao



## Espinho, 2 Esposende, 1

Estádio Comendador Manuel de Oliveira Violas

Cartões		Subst.		AS EQUIPAS		Cartões	
A	V	A	V	A	V	A	V
				Nuno Sampaio	Vital		
				Bodunha	Vitor		
				Gilmar	Pedro Maciel		
				Duca	Rogério		
				Pedro Silva	Lila		
			72'	Vitor Covilhã	Fredy	37'	81'
				Carlos Miguel	Serrinha		
				Chico Silva	Madureira	77'	
				Paulão	Slodoban		
			85'	Zito	N'Jo	73'	40'
				Arur Jorge	Tiago Marques	67'	
				Carlos Carvalho	José Luís		
				Carlos Pedro	Avelino	77'	
				Lito	Rossi	73'	

GOLOS: 1-0 - Chico Silva (29')  
2-1 - Gilmar (57')

GOLOS: 1-1 - Slodoban (30')

Árbitro: Luís Miranda (Lisboa)

Auxiliares: José Chirito e Cipriano Correia



Carlos Carvalho satisfeito, mas...

## “A psicose do penalti”

Após o registo de uma palavra de solidariedade ao seu colega e amigo Dito, treinador do Salgueiros, pelo falecimento do pai, Carlos Carvalho referiu que o jogo de domingo com o Esposende “foi um bocadinho huf!”, pois “foi mais um jogo sofrido perante um adversário que nos complicou a vida, que se fechou muito bem, fechou as faixas laterais e procurou o contra-ataque com jogadores rápidos”.

O treinador dos tigres referiu a grande penalidade falhada acrescentando com alguma ironia que “creio que iremos constar do Guinness porque devemos ser a equipa que mais grandes penalidades falha e não é por falta de treino (pois ainda esta semana fizemos um treino específico para a marcação das grandes penalidades e houve um aproveitamento 100% nos três jogadores que estão destinados a marcar), ou de bons marcadores mas, está um bocadinho a psicose do penalti no Sporting de Espinho”.

Ainda assim, Carlos Carvalho salientou que “o 3-1 seria altamente penalizador para a equipa do Esposende, já que teve um comportamento muito bom... mas o Sporting de Espinho foi a melhor equipa e a diferença mínima traduz a verdade do jogo”.

Relativamente à intranquilidade que se fazia sentir na equipa o treinador do Espinho lembrou que esta, “passa sempre pelos resultados mas, o mais importante no meio da intranquilidade é ganhar”.

“Por isso, estou satisfeito com o comportamento dos meus atletas porque, no meio da relativa intranquilidade conseguiram aqui e ali ter bons apontamentos, fizeram golos, continuamos a ter oportunidades de golo e a não concretizar muito por mérito do Vital que fez pelo menos três excelentes defesas, inclusive a do penalti”, afirmou o técnico dos esposendenses, acrescentando ainda que “com tranquilidade iremos falar de vitória mais robusta e com mais qualidade”.

José Luís desgostoso

## “Quem não mata morre!”

Depois de um longo tempo de espera, talvez reflectindo no resultado, José Luís referiu que acima de tudo a sua equipa “praticou um bom futebol, criou oportunidades de golo e no futebol quem não mata, morre e foi isso que aconteceu”.

Ainda assim, o treinador dos forasteiros frisou que “o Espinho praticamente não criou uma oportunidade de golo pois, os golos foram de bola parada”. Admitindo a sua frustração, José Luís disse que “o Esposende poderia ter saído daqui com um resultado positivo” mas, os lances de golo não foram concretizados e “eu também não os posso fazer portanto, os jogadores têm que ter mais concentração no que estão a fazer em campo”.

Apesar de reconhecer as “desatenções em termos defensivos” da sua equipa, o técnico do Esposende salientou, mais uma vez que, “é importante o trabalho sério e penso que este segundo golo do Espinho foi mais demérito do Esposende do que mérito do Espinho”.

Alexandra Nunes

## II LIGA

Resultados	Classificação	Marcadores
Penafiel-Varzim ..... 0-2	P J V E D M-S	Ricardo (Freamunde) ..... 6
Beira Mar-Imortal ..... 1-1	U. Lamas 14 7 4 2 1 10-5	João Tomás (Académica) ..... 7
Moreirense-Académica ..... 1-2	Varzim 14 7 4 2 1 9-5	Rui Lima (Chaves) ..... 4
<b>Espinho-Esposende ..... 2-1</b>	Chaves 13 7 4 1 2 14-9	Jean Pierre (Naval) ..... 4
Aves-P. Ferreira ..... 0-1	Beira Mar 12 7 3 3 1 10-4	Wender (Naval) ..... 3
Felgueiras-Chaves ..... 0-5	Penafiel 12 7 3 3 1 9-4	Marcão (Varzim) ..... 3
Covilhã-U. Lamas ..... 1-1	P. Ferreira 12 7 3 3 1 9-9	Rui Dolores (Beira Mar) ..... 3
Freamunde-Maia ..... 0-0	Académica 11 7 3 2 2 10-8	<b>Gilmar (Sp. Espinho) ..... 2</b>
Leça-Naval ..... 3-2	Freamunde 10 7 2 4 1 12-7	Artur Jorge (Sp. Espinho) ..... 1
	Aves 10 7 2 4 1 3-2	Paulão (Sp. Espinho) ..... 1
	Felgueiras 10 7 3 1 3 5-10	Lito (Sp. Espinho) ..... 1
	<b>Espinho 9 7 3 0 4 9-9</b>	Zito (Sp. Espinho) ..... 1
	Leça 9 7 2 3 2 10-10	Pedro Silva (Sp. Espinho) ..... 1
	Naval 8 7 2 2 3 13-12	Chico Silva (Sp. Espinho) ..... 1
	Maia 7 7 2 1 4 8-11	
	Covilhã 6 7 1 3 3 4-8	
	Esposende 5 7 1 2 4 5-9	
	Moreirense 4 7 1 1 5 3-13	
	Imortal 3 7 0 3 4 5-13	

### Próxima Jornada

(24 de Outubro de 1999)

- Varzim-Leça
- Imortal-Penafiel
- Académica-Beira Mar
- Esposende-Moreirense
- P. Ferreira-Espinho**
- Chaves-Aves
- U. Lamas-Felgueiras
- Maia-Covilhã
- Naval-Freamunde

Bom Café... é

da  
**Casa Alves Ribeiro**

Rua 19, 294 - ESPINHO  
Tem Fábrica própria

A  
**Casa Alves Ribeiro**

da Rua 19, 294 - ESPINHO  
tem dos maiores sortidos do país em Vinhos do Porto datados, Correntes, de Mesa, Aguardentes Velhas e Whiskys



GOMES AMARO



ARLINDO CABRAL



ABÍLIO ADRIANO



**Produções ATLÂNTICO**  
Desporto



Futebol • II LIGA

P. Ferreira

Espinho

**DESPORTO TOTAL!**

Domingo, 24 - 10 - 99 - 16 horas

## TOTOBOLA

Concurso dos Órgãos de Informação n.º 43/99, relativo a 24 de Outubro de 1999. Prognóstico “Defesa de Espinho”, Redacção Desportiva:

- Guimarães-FC Porto ..... 1
- Benfica-Boavista ..... 1
- Sporting-Braga ..... 1
- Belenenses-Rio Ave ..... X
- U. Leiria-Campomaiorense ..... 1
- Marítimo-Alverca ..... 1
- Salgueiros-G. Vicente ..... X
- Santa Clara-E. Amadora ..... 1
- Varzim-Leça ..... X
- Imortal-Penafiel ..... 2
- Académica-Beira Mar ..... X
- Esposende-Moreirense ..... 1
- P. Ferreira-Espinho ..... X
- U. Lamas-Felgueiras ..... 1

Jogos deste concurso:  
1 a 8 - I Liga • 9 a 14 - II Liga

# A nossa Segundona

## Estou com a equipa e não abro!



Gomes Amaro

"Faltarão ao Sporting de Espinho uma vitória contundente e com exibição convincente para fazer a prova provada do valor - reconhecido - do seu plantel", dizia no final do jogo, e após longa espera, o técnico do Esposende, José Luís.

Que ele, técnico, não podia ir dentro do campo marcar os golos, segundo a sua óptica, desperdiçados pelos elementos de equipamento vermelho e branco. Uma realidade poucas vezes assumida e da qual grande parte dos apaniguados, qualquer que seja o emblema, faz tábua rasa.

Vem isto a propósito do grupo de contestatários que estrategicamente postados, exigiam tudo e mais alguma coisa, quer dos responsáveis, quer dos jogadores.

Se bem se lembram, poucas vezes um técnico terá corrido tantos riscos, como Carvalhal, assumidamente, correu durante esse jogo. Porque sabia, e tem sido sempre assim, que lhe era exigida a vitória sem alternativas.

De pouco valeram os insistentes pedidos de apoio da massa associativa ao grupo de trabalho. Que o culpassem das exibições pouco conseguidas, mas que incentivassem e aplaudissem o grupo de profissionais que defendem o emblema dos *tigres* da Costa Verde. Debalde. Porque o julgamento estava feito. E, sinceramente, com amigos desses, não precisamos de inimigos.

Se me permitem, gostaria de chamar a vossa atenção para a tabela classificativa e para a *performance* dos ditos candidatos à subida. Grande confusão, concordam? Quero apenas dizer que nada, mas mesmo nada

ainda está clarificado. Equipas que à priori estariam empenhadas em fugir aos últimos lugares ocupam posições privilegiadas no final da sétima jornada, outras, destinadas a voos mais altos, estão enroladas nessa mesma tabela. Que dizer ainda da inconstância nas exibições? Será só o Sporting de Espinho o saco de pancadas? E os outros?

Haja paciência e confiança. Faltarão ao Sporting de Espinho uma vitória contundente e com exibição convincente para fazer a prova provada do valor - reconhecido - do seu plantel.

Entendamo-nos: ninguém duvidará que a equipa técnica do Sporting de Espinho possua dados completos dos adversários e que arme os *tigres* em correspondência de anular os pontos-chaves do adversário, para tentar ganhar o jogo. Por outro lado, os adversários sabem que, perante a ansiedade dos *alvi-negros*, o tempo joga a seu favor. E, infelizmente para o Sporting de Espinho, tem sabido aproveitar a *cabeça quente* do plantel. E as coisas estão de tal maneira, que as eventuais imprecisões espinhenses são imediatamente aproveitadas e penalizantes para os *tigres*, sendo a inversa completamente inconsequente.

Lá diz o povo com razão que não há mal que sempre dure, e nisso estou completamente de acordo. Estaria preocupado se

o *time* não lutasse, não se esforçasse para mudar o rumo aos acontecimentos. Mas ele corre, ele luta, ele se entrega. E apenas pede como moeda de troca, a simpatia, o aplauso, o reconhecimento enfim, por parte de seus adeptos, que a mudança - volto a insistir - será apenas uma questão de tempo.

Que diabo, ganhámos não foi? Não foi de traje de gala e caviar? Não! Mas de fato macaco e sardinha assada também vale.

Nem sequer vou dar muita importância a mais um livre de onze metros desperdiçado. Mais vale, neste momento, o Sporting de Espinho nem contar com eles. Deverá isso sim, contar como tem feito, com a vontade irrefutável de todo grupo de trabalho, em vencer essa terrível noritada que assola o *edifício alvi-negro*. Porque - acredito piamente - depois da tempestade virá a bonança.

Mesmo porque - se houver justiça - o trabalho, o empenhamento, o entusiasmo, o querer, virão à tona e colocarão as coisas nos seus devidos lugares. Mas, necessário se torna não esmorecer, não ser vencido por pressões externas, antes provar que somos mentalmente fortes e que a razão nos pertence.

É por isso que reafirmo: estou com a equipa e não abro! Venha de lá essa tranquilidade que de meu lado estarei firme a acreditar! Você devia fazer o mesmo!

## Viagem a Paris para o vencedor

### Rali Paper da Solverde na estrada no dia 30

Uma viagem para duas pessoas, com estadia para três noites, em Paris, é o primeiro prémio do 8º Rally Paper Solverde. A prova, organizada pelo Grupo Violas, terá lugar no dia 30 e irá percorrer todas as freguesias do concelho de Espinho e tem como aliciantes prémios, várias estadias durante fins-de-semana em diversos locais do país, bem como bonitos troféus para todos os concorrentes.

A prova não tem qualquer taxa de inscrição. No entanto, cada veículo concorrente terá de ter, obrigatoriamente, um elemento (colaborador) das empresas do Grupo Violas (Solverde, Cotesi, Corfi, Casino de Espinho, Hotel Solverde, hotéis e casinos e do Algarve e Empes).

As inscrições para o Rally Paper Solverde estão abertas até ao dia 29, data em que se realiza o sorteio (18h30). O início está marcado para as 8h45 de dia 30, na porta Norte do Casino de Espinho.

O secretariado da prova é na secção de pessoal da Solverde, no Casino de Espinho.

## Golfe de 27 a 30 deste mês

### Oporto em Itália na Taça dos Campeões

A equipa do Oporto Golfe Club campeã nacional de interclubes vai disputar a Taça dos Clubes Campeões Europeus, em Roma, de 27 a 30 do corrente.

Os jogadores Alexandre Barroso, Manuel Quinta e o capitão de equipa José Granja partem para a capital italiana na próxima segunda-feira.

## Gabinete de Radiologia de Espinho

**DR. JORGE NUNES DE MATOS**  
**DR.ª MARIA DO CARMO VASCONCELOS**

Médicos especialistas — Raios X — Ecografia - Mamografia

Acordos com: ADSE, SAMS, PORTUGAL TELECOM, PSP  
GNR, CGD, ACASA, MINIST. JUSTIÇA, CTT e SNS

Consultório: Rua 20 n.º 1436 r/c Dt.º • Telef. e Fax 7341975 - 7314650  
Horário: das 09h00 às 12h00 e das 14h00 às 19h00

## Precisa-se EMPREGADO

Para desempenho de funções similares às de Pintor-Auto  
Entrada imediata.

Contactar: **Compósitos Rocha • Telef. 732 01 91**

## Curso de



Fundo Social Europeu

## PROGRAMAÇÃO EM VISUAL BASIC

Este curso habilita os alunos a trabalhar com os programas EXCEL, ACCES e VISUAL BASIC FOR APPLICATIONS. Habilita também a programar em Visual Basic.

É gratuito, confere direito a subsídio de refeição e funciona em horário pós-laboral, sendo apoiado pelo FSE/Programa PESSOA.

### Inscrições:

INFOELECTRO  
Rua 16 n.º 687 (ângulo Rua 23)  
4500 Espinho  
Telf.: 02/7314507  
Fax: 02/7319148

Centro Formação/Externato  
Rua 19 n.º 769  
4500 Espinho  
Telf.: 02/7341468  
Fax: 02/7341468



EDIFÍCIO  
Magnólia

## Mozelos

T2 desde 51 cts./mês

T3 desde 56 cts./mês

Taxa especial - CAIXA GERAL DEPÓSITOS

Visite Stand de Vendas

**CGR** AMI 1817

02 - 764 11 60

## PROBUS CLUB DE ESPINHO DISTINGUE JOSÉ MOTA

No passado dia 11 de Outubro, em reunião mensal do Probus Club de Espinho, realizada como vai sendo hábito no Hotel Praia Golf, no culminar das comemorações do Ano Internacional do Idoso e no âmbito do espírito Probusiano, foi aprovado por unanimidade, distinguir a pessoa de José Barbosa Mota, Presidente da Câmara Municipal de Espinho, como figura marcante e grande protagonista de tão nobre acção social, em relação ao idoso. Entendem os Probusianos Espinhenses que José Mota se tem excedido na solidariedade e generosidade para com os idosos do nosso concelho, assim como pelo seu grande interesse para com todo o movimento associativo. Para efeito o Probus Club de Espinho, organizará no Hotel Praia Golf de Espinho, no dia 26 de Novembro de 1999, pelas 20 horas, um jantar convívio, extensivo a toda a população que ao mesmo se queira associar.

Em tempo oportuno serão indicados os locais para a efectuação das inscrições.

**Helena Garcia**  
(Secretária)





Título europeu de três jovens é um exemplo

# Acadêmica de campeões

**O hóquei em patins é uma modalidade de grande tradição em Portugal e os resultados alcançados pelas nossas seleções são prova disso, em especial nas camadas mais jovens, constituídas pelo futuro da modalidade. O trabalho desenvolvido pela Federação neste campo é meritório e conta com o apoio de alguns clubes, resolvidos a apostar forte na prata da casa. Este é o caso da Acadêmica que, desde sempre, tem sido um bom fornecedor de jovens atletas com garra e amor à modalidade. Exemplo disso são os três academistas que se sagraram Campeões Europeus de Juvenis, em Vasto, na Itália.**

**A** equipa da Associação Acadêmica de Espinho está recheada de campeões nas camadas jovens, o último título conquistado com a ajuda de atletas espinhenses foi o Europeu de juvenis, disputado em Vasto, Itália, em que Tiago Soares Santos (defesa), Ricardo Leite Costa Graça (guarda-redes) e Jorge Miguel Sousa Silva (avançado) se consagraram campeões.

Estes três jovens vivem há vários anos o seu amor pela modalidade juntos e têm um percurso parecido na Acadêmica, já que iniciarão a prática do hóquei em patins muito cedo e desde então já construíram um curriculum invejável.

Tiago Santos foi quem começou mais novo, com apenas três anos, na época de 1987/88, altura em que Ricardo Graça também entra para as hostes academistas, contando quatro anos. Jorge Silva apenas se junta aos seus companheiros dois anos mais tarde, já com cinco anos, mas rapidamente recupera o tempo perdido. São todos inscritos na Federação Portuguesa de Patinagem na época de 1992/93.

Os dois jogadores de campo, Tiago Santos e Jorge Silva, ganham, em 1994, o Torneio de Encerramento da Associação de Patinagem do Porto, vencendo o Futebol Clube do Porto por 5-0 e em 1996/97 con-

quistam o primeiro lugar do Campeonato Nacional - Zona Norte, sagrando-se vice-campeões nacionais de infantis-A.

No ano seguinte, já na companhia de Ricardo Graça, voltam a ganhar o Torneio de Encerramento da A.P. do Porto, desta feita frente ao Carvalhos.

Mas a primeira época de ouro deste jovens é a deste ano em que ajudam a Seleção Nacional, a conquistar o título de Campeã Europeia de Juvenis, em Itália, ao eliminar na final a selecção espanhola e Tiago Silva arrecada o título de melhor marcador europeu. Além disso, os dois jogadores de campo ainda conquistam o título nacional de iniciados e o guarda-redes consegue o quarto lugar na fase final - zona norte, do Campeonato Nacional de Juvenis.

Embora, Tiago Silva tenha deixado, esta época a *Turma do Mocho*, nasceu para o hóquei na Acadêmica de Espinho, assim como os seus colegas, pela mão de António Sá. Treinadores como Vladimiro Brandão e João Carlos Barbosa também têm um papel fundamental no desenvolvimento destes jogadores que não se esquecem desse facto, em especial o jovem Tiago, que milita agora no Gulpilhares.

Sandra Soares

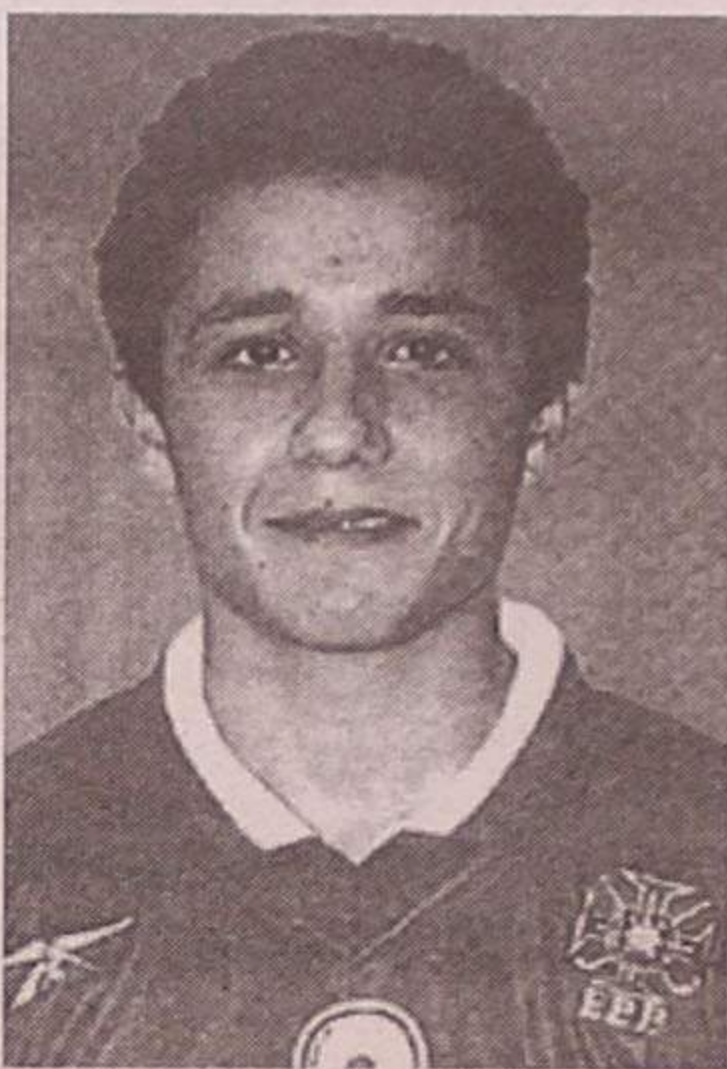
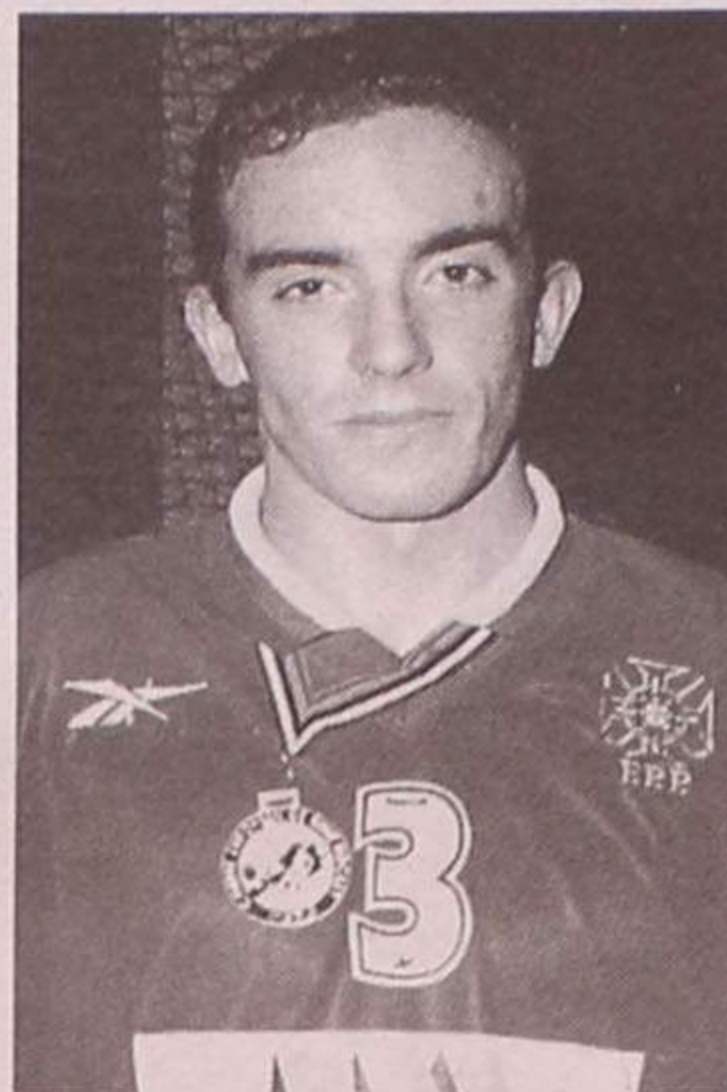

**Tiago Santos, Ricardo Graça e Jorge Silva "nasceram" na Acadêmica de Espinho para o título europeu juvenil de hóquei em patins**

Para academistas

## Derby amargo

**P**elo ambiente vivido no pavilhão Arquitecto Jerónimo Reis, no passado sábado, não se sabia quem jogava em casa: a Associação Acadêmica ou o Gulpilhares. Porém, apesar do apoio do público se dividir equitativamente entre os dois clubes em campo, a Acadêmica esforçou-se, lutou e embora o seu jogo não fosse suficiente para vencer um Gulpilhares que tem aspirações a um lugar na Europa a derrota (4-2) teve um sabor amargo.

O jogo, disputado a um ritmo elevado, fica marcado pelo equilíbrio e marcações individuais, numa primeira parte emocionante em que o academistas José Meireles inaugura o marcador aos 12 minutos com um remate poderoso de longe, porém o empate chega três minutos depois, na sequência de uma distração da defesa academistas.

Na sequência de uma falta sobre Zé Sousa mesmo em frente ao banco do Gulpilhares, José Fernandes, o técnico do Gulpilhares é sancionado com o amarelo por protestos e pouco depois, a faltarem três minutos para o intervalo, Rui Reis volta a colocar a Acadêmica em vantagem, num tento quase em tudo semelhante ao primeiro, fixando o resultado em 2-1 ao intervalo.

A segunda parte inicia-se com duas jogadas um pouco insólitas, em dois minutos a equipa de arbitragem anula um golo a cada uma das equipas em campo. Mesmo assim, a Acadêmica mantém o controle do jogo, com muitos sustos pelo meio.

O Gulpilhares começa a dar a volta ao resultado a 13 minutos do fim, depois da Acadêmica perder a bola a meio campo, deixando que um gaiense fuja à defesa academistas e empate o jogo. A partir daí a equipa espinhense parte para o ataque, na maioria das vezes descontroladamente, e acaba por sofrer mais dois golos, não conseguindo concretizar muitas das oportunidades que consegue criar.

Apesar da derrota no derby regional a tabela classificativa não se altera em demasia, embora com este resultado o vizinho Gulpilhares se tenha distanciado dos academistas, resta esperar para ver o galo que cantará mais alto em casa do Barcelinhos, no próximo sábado, pelas 18 horas.

Classificação: 1.º FC Porto, 16 pontos; 2.º Paço de Arcos, 15 (-1 jogo); 3.º Infante de Sagres, 14; 4.º Barcelos, 14; 5.º Gulpilhares, 13; 6.º AA Espinho, 11; 7.º Oliveirense, 11; 8.º Mealhada, 10; 9.º Barcelinhos, 10; 10.º Benfica, 9 (-1 jogo); 11.º Seixal, 8; 12.º Sintra, 8.

Os resultados alcançados pelos restantes escalões academistas foram os seguintes: Iniciados - Carvalhos-AA Espinho, 5-0; Infantis A - Carvalhos-AA Espinho, 8-0; Feminino (seniores) - AA Espinho-Alfena, 0-2.

Neste fim-de-semana decorrem os seguintes jogos: Feminino (seniores) - AA Espinho-Fanzeres (sexta-feira, 22 horas); Iniciados - AA Espinho-Nortecoope (domingo, 10 horas); Infantis A - AA Espinho-Nortecoope (domingo, 11 horas); Feminino (seniores) - AA Espinho-Vila Boa de Bispo (domingo, 16 horas).

Sandra Soares

**COSTA LEITE & C.ª, LDA.**

Rua 14, n.º 623

Telef.: 734 11 04 • Telef. e Fax: 734 37 58

NOVO   
**CITROËN Saxo**  
TUDO SOB CONTROLO



Tem o grato prazer de convidar V. Excia. para a apresentação do novo modelo CITROËN SAXO nas versões Diesel, Gasolina e Comercial, a partir de 1976 cts., a Gasolina e Comercial Diesel, a partir de 2187 cts. Com Assistência Técnica e Secção de Viaturas Usadas.

# Sp. Espinho e Castêlo líderes da A1

Manuel Proença

As equipas do Sporting Clube de Espinho e do Castêlo da Maia, são os líderes da classificação, ao fim de três jornadas do Campeonato Nacional da Divisão A1, em seniores masculinos.

Na jornada dupla do fim-de-semana, tigres e maiatos conseguiram somar mais duas vitórias. Porém, os pentacampeões viram-se em grandes dificuldades na jornada de sábado, perante os insulares do Machico, no pavilhão Joaquim Moreira da Costa Júnior. Os espinhenses venceram por 3-0 (28-25, 29-27 e 25-23) o Machico e o Nacional por 3-1 (25-15, 22-25, 25-16 e 25-14).

Entretanto, a equipa da Associação Académica de Espinho perdeu, surpreendentemente, na Ilha da Madeira, com o Marítimo, por 3-1 (22-25, 25-17, 25-15 e 25-23), em encontro da segunda jornada do Campeonato Nacional da Divisão A2, estando, assim, nos últimos lugares da tabela classificativa, com duas derrotas. Os academistas irão defrontar, na terceira jornada, a equipa do Benfica, no pavilhão número dois do Sport Lisboa e Benfica, no sábado (dia 23), às 17 horas.

Na 2ª Divisão, série A, o Clube de Voleibol de Espinho (CVE), na jornada inaugural, foi derrotado pelo Vitória de Guimarães, na cidade-berço, por 3-2 (23-25, 25-22, 25-14, 16-25 e 15-6). A turma liderada por Rolando de Sousa irá defrontar, no sábado (dia 23), na Nave Polivalente de Espinho, às 18 horas, o Vilacondense.

Por fim, o Clube Académico de Espinho (CAE) teve uma estreia motivante no Campeonato Nacional da 3ª Divisão, ao vencer, na Nave Polivalente de Espinho, a Associação Recreativa da Madalena, por 3-1 (17-25, 25-20, 28-26 e 25-12). No sábado, o CAE vai a Rio Tinto jogar com a turma local e no domingo recebe, na Nave Polivalente de Espinho, às 16 horas, o Fiães B.

**Sp. Espinho, 3  
Machico, 0**

Jogo no pavilhão Joaquim Moreira da Costa Júnior, em Espinho, sob a arbitragem de Arnaldo Rocha e Manuel Tavares, da

Associação de Voleibol do Porto.

Sp. Espinho - Miguel Maia, Manuel Silva, Alexandre Afonso, Fábio Marcelino, João Brenha e Miguel Soares (seis inicial); Mauricio Cavalcanti (libero), Alexandre Castro, Horst Schoberl e José Carlos Teixeira.

Treinador: Ilidio Ramos.

Machico - Paulo Mello, Rui Caldas, Ricardo Talhinhos, Vagner Aragão, Nêlio Alves e Nuno Abreu (seis inicial); Mário Rodrigues (libero), Marco Silva e João José.

Treinador: Mário Rodrigues.

Parciais: 28-25 (15 minutos), 29-27 (25') e 25-23 (29').

**Sp. Espinho, 3  
Nacional, 1**

Jogo no pavilhão Joaquim Moreira da Costa Júnior, em Espinho, sob a arbitragem de Avelino Azevedo (Porto) e Vaz de Castro (Coimbra).

Sp. Espinho - José Pedrosa, Miguel Maia, Nilson Júnior, Filipe Vitó, Fábio Marcelino e João Brenha (seis inicial); Mauricio Cavalcanti (libero), Manuel Silva, Miguel Soares, Horst Schoberl e José Carlos Teixeira.

Treinador: Ilidio Ramos.

Nacional - Petr Zapletal, Konstantinos Nalmpantis, Ricardo Franco, Karol Sramek, António Marote e Apostolos Nalmpantis (seis inicial); Rui Carreira e Marco Rodrigues.

Treinador: Jan Vojik.  
Parciais: 25-15 (22'), 22-25 (22'), 25-16 (16') e 25-14 (15').

### Jornada 2

Sp. Espinho-Machico ..... 3-0  
Castêlo Maia-Nacional ..... 3-0  
Esmoriz-S. Mamede ..... 3-0  
Fiães-Leixões ..... 2-3

### Jornada 3

S. Mamede-Machico ..... 0-3  
Sp. Espinho-Nacional ..... 3-1  
Leixões-Esmoriz ..... 2-3  
Castêlo Maia-Fiães ..... 3-0

	P	J	V	D	F-C
Castêlo Maia	6	3	3	0	9-0
Sp. Espinho	6	3	3	0	9-1
Esmoriz	5	3	2	1	6-5
Machico	5	3	2	1	6-5
Leixões	4	3	1	2	5-8
Fiães	4	3	1	2	5-7
Nacional	3	3	0	3	3-9
S. Mamede	3	3	0	3	1-9

Machico-Leixões  
Nacional-S. Mamede  
Sp. Espinho-Castêlo Maia  
Esmoriz-Fiães

Para tentar a subida à II Divisão

# Académico junta-se à família do voleibol

**O Clube Académico de Espinho acaba de se juntar à família do voleibol. Com a sua nova equipa sénior iniciou o Campeonato Nacional da III Divisão, sendo a quarta colectividade no concelho com aquela modalidade.**

Manuel Proença (texto)  
Lúcia Pereira (foto)

O voleibol é a modalidade com maior expressão no nosso concelho e que, em termos nacionais tem vindo a obter importantes resultados graças, em primeiro lugar, ao Sporting Clube de Espinho e, em segundo, à Académica de Espinho.

Os dois mais importantes clubes da cidade têm, pelo seu historial, escolas de jogadores que envolvem largas centenas de jogadores, desde os minis aos juniores. Este crescente número de atletas em clubes que se dedicam à mais alta competição da modalidade levam a que haja no escalão sénior um excedente de jogadores. Por isso, o concelho viu surgir, em primeiro lugar, dois clubes (Os Mochos e Clube de Voleibol de Espinho) que se propunham captar aqueles atletas que no último escalão etário só tinham como soluções saírem da cidade ou, pura e simplesmente, abandonarem o voleibol.

A estas duas colectividades junta-se, agora, uma outra que, for a da modalidade, já tem um longo historial no desporto da cidade - o Clube Académico de Espinho (CAE).

Com o intuito de aproveitar parte dos imensos atletas que praticam voleibol em Espinho, o CAE inscreveu uma equipa sénior no Campeonato Nacional da 3ª Divisão.

Sob a batuta do luso-brasileiro, Alexandre Stein



(treinador-jogador), um lote de 12 atletas entraram nas provas nacionais, tendo como principal objectivo "englobar-se num ambicioso projecto para o voleibol do clube que visa criar estruturas para a equipa e secção, que passem pela criação de escolas (mini-voleibol) em conjunto com a Escola Domingos Capela e tentar que a equipa sénior suba à 2ª Divisão. Caso não consigamos a ascensão, este ano, tentaremos criar estruturas para que isso aconteça na próxima época" - sublinhou o técnico do CAE.

Segundo Alexandre Stein, foi possível, "com a colaboração da Direcção do Sporting Clube de Espinho, foi possível trazer para a equipa alguns jogadores que, pela primeira vez, vão jogar nos seniores. No Espinho eles estariam limitados dado a forte equipa que dispõe. Aqui terão a sua oportunidade".

Para o treinador do Académico esta ideia "não pretende ser uma forma de concorrência com o Sporting de Espinho, nem tão pouco um clube satélite. Os pentacampeões nacionais facilitaram-nos a vinda destes atletas para cá".

Alexandre Stein elogia o tratamento que o Sporting de Espinho teve para com o Académico, em especial "o seccionista, Álvaro Coelho" e a forma como "o projecto foi acarinado pela Comissão Executiva da Escola Domingos Capela", cujo apoio considera "importantíssimo

mo para a concretização deste sonho, fornecendo-nos o local para treinos e jogos - um bom pavilhão".

Passando o projecto do voleibol do Clube Académico por uma estruturação, segundo Stein "terá de ter, forçosamente, camadas jovens, que, numa primeira fase, irá envolver atletas minis. Esses jovens jogadores serão, em seu tempo, a equipa de iniciados do clube e, assim sucessivamente".

Para Alexandre Stein, há uma grande vontade de todos os que estão envolvidos no clube em "mudar um pouco a imagem do Académico e que, ao longo dos anos, a tem ligado apenas ao futebol, atletismo e outras".

O impulsionador do volei do Académico garante que toda esta ideia irá trazer, por parte de todos quantos estão envolvidos na modalidade, "grande carisma e muito amor à camisola".

### "Romper tradições menos saudáveis"

Para o director do Académico responsável pelo voleibol, Paulo Duarte, "o importante, com esta experiência, será aprender e não estar obcecado com a subida de divisões. Vamos aferir as capacidades do clube para, mais tarde, se definir outro tipo de objectivos".

Segundo o responsável pelo voleibol do Académico o abraçar deste projecto envolve, "um grande esforço financeiro do clube. No

entanto, com esta iniciativa, pretendemos dar a pedrada no charco no relançamento do Académico".

Paulo Duarte diz que "é pena o clube não ter infra-estruturas, o que traz dificuldades acrescidas. Porém, através dos patrocinadores conseguiremos obter os financiamentos necessários à prática desta e das outras modalidades. Outras formas de angariação de fundos e uma campanha de marketing irão contribuir para que consigamos competir durante toda a época".

O seccionista do voleibol do Académico entende que "com o virar do século e com o novo milénio, a Direcção pretende dar ao clube uma nova vida, rompendo com algumas tradições que se instalaram e que, se calhar, não são as mais saudáveis. Vamos tentar fazer com que o voleibol seja a modalidade/piloto que irá fazer com que o Académico possa atingir outro patamar na vida desportiva em Espinho".

Paulo Duarte garante que o seu clube "nunca entrará em guerrilhas com as outras colectividades da terra", até porque "a história diz-nos que as guerrilhas nunca podem ser vencidas! Procuraremos pautar a nossa conduta pela correcção, mesmo na contratação de qualquer elemento. Quem estiver no clube estará por vontade própria e de corpo e alma. Não iremos contratar nenhum jogador para afrontar quem quer que seja!"



A Banda de Música da Cidade de Espinho deu um concerto no Casino Solverde

## Duas décadas cantadas no Casino

# Joanna "mal habituada"

Joanna (pseudónimo artístico) esteve de novo em Portugal para um jantar-concerto no Casino de Espinho (e ainda para um espectáculo beneficente), em que apresentou, pela primeira vez no nosso país, o CD "20 anos". Cantarolando "...mal habituada, eu estou mal habituada...", repetidamente a pedido da(s) animada(s) plateia(s), Maria de Fátima foi acompanhada por Elso Fernandes (baixo), João Barreto "Fábio" (bateria), Pedro Braga (guitarra), Alexandre Almeida (teclado), Leila Sampaio e Pedro Filho "San Germain" (vocalistas), Marcos Silva e José Oliveira (percussão) e Ricardo Leão (maestro - teclado).



Os grandes êxitos que catapultaram a artista para o panorama artístico internacional - "Um Sonho a Dois", "Delícia Nua" e "Amanhã Talvez" - foram magistralmente lembrados, num momento em que a reacção do público fez jus às 600 mil cópias vendidas pelo CD "Joanna" de 1986.

No bolero "Quizás, Quizás, Quizás" aquela filha do subúrbio carioca fez render a plateia ao cantar em castelhano. Todavia, um dos pontos altos da noite foi a interpretação do

tema "Paixões", de Rui Veloso, um dos artistas nacionais eleito pela cantora.

"Momentos", a balada que impulsionou as vendas do álbum "Estrela-Guia" ao ser aplaudida unanimemente pela crítica brasileira, foi também levada ao palco do Casino de Espinho.

Seguiram-se, entre outros títulos, os campeões de vendas "Uma Ficha no Arquivo" - recuperado para o CD ao vivo por desejo do produtor José Milton - e "Amor Bandido", uma das

várias baladas electrónicas presentes nos trabalhos de Joanna.

"Perdidamente" e "Tô Fazendo Falta" encerraram um espectáculo intimista durante o qual a assistência não poupou esforços para demonstrar o carinho e a admiração que Portugal nutre pela cantora.

Joanna recorda com particular atenção os anos em que se iniciou na arte do canto. A menina do subúrbio carioca - Maria de Fátima, de seu nome de baptismo - aventurou-se, de mochila e violão, na conquista do público brasileiro, estreando-se em 1979 com o LP "Nascente". As 80 mil cópias vendidas são tanto mais significativas quanto, naquele ano, o mercado discográfico lançou 20 novas artistas.

Todavia, foi com o trabalho "Estrela-Guia" (1980) que Joanna conquistou definitivamente o seu valor e a plena aceitação do grande público. "Momentos", uma das doze músicas do CD, foi seleccionada para fazer parte da banda sonora da novela "Coração Alado".

Os álbuns "Chama", "Vidamor" e "Brilho e Paixão" fazem parte da longa lista de edições gravadas na década de 80 e representam alguns dos sucessos mais populares da carreira da intérprete.

"Joanna", álbum editado em 1984, valeu-lhe, uma vez mais, a predileção do público reflectida, de resto, no sucesso "Espelho" que vende milhares de cópias.

Seguem-se mais três trabalhos discográficos com o nome da intérprete e os primeiros passos de uma promissora carreira internacional, iniciada em Portugal e na Argentina. "Amanhã Talvez", faixa do CD "Joanna" de 1986, traz a concretização do desejo de actuar nos países latinos - as 600 mil cópias vendidas são exemplo da popularidade então alcançada.

Após "Primaveras e Verões" - CD comemorativo dos dez anos de carreira - Joanna continua a apostar numa fórmula de sucesso e lança, em 1991, mais um novo trabalho com o seu nome. Trata-se de um verdadeiro campeão de vendas, facto ao qual não terá sido alheio o dueto da cantora com Fagner: "Meu Primeiro Amor" é um tema da dupla Cascatinha & Inhana na fase pré-Bossa Nova.

De forte intensidade musical, "Joanna Canta Lupicínio" (1994) - registo produzido por Roberto Menescal - recria todos os clássicos do compositor gaúcho Lupicínio Rodrigues, juntando, de forma harmoniosa, as duas características da performance de Joanna - classe e suavidade - numa versão aclamada pelo público.

A admiração da artista por Armando Manzanero - reconhecido especialista em boleros - faz com que em 1998 aposte naquele estilo musical com "Intimidad". Trata-se de um trabalho cantado em castelhano e que reúne os clássicos do género.

### CLÍNICA DE MEDICINA DENTÁRIA

Acordos com : PSP, ACASA, CGD, EDP, SAMS, PHILIPS, RENFE

**Dr. Jorge Pacheco**

ORTOPANTOMOGRÁFIA, TELERRADIOGRÁFIA, IMPLANTOLOGIA, ORTODONTIA (fixa e removível), PRÓTESE (fixa e removível)

Rua 8 n.º 381-1.º • 4500 ESPINHO • Telef. 7342718

**EM ESPINHO**  
**ESTABELECIMENTO COM 540 M2**  
**Bem localizado**

Telefone, (02) 734 85 73

### CASA ABEL

Informa os seus estimados Clientes e Amigos que reabre o seu estabelecimento, após período de férias, no próximo sábado, dia 23.

turismo

localizada a 18 quilómetros do Porto, Espinho é famosa pela sua praia de areia fina e muitos atrativos que cativam rapidamente os visitantes

# Espinho, paixão à primeira vista



norte de Portugal. Mas não é só isso. Fundada há 200 anos de um pequeno lugar de pescadores, a actual Espinho tornou-se famosa praia de banhos. Lutando contra o mar, injeções e contrariedades, foi evoluindo e progredindo até alcançar a cidadania, tornando-se uma cidade jovem, moderna e com qualidade de vida. As suas ruas perpendiculares entre si caracterizam a cidade e constituem o seu eixos. Os prédios modernos e equilibrados, as es-



Espinho: sede do Campeonato Mundial de Vólei de Praia

stância turística internacional e famosa pela sua extensa praia de areia muito fina, de águas límpidas fortemente iodadas e com condições naturais para a prática de desportos náuticos, Espinho é considerada o balneário mais importante do

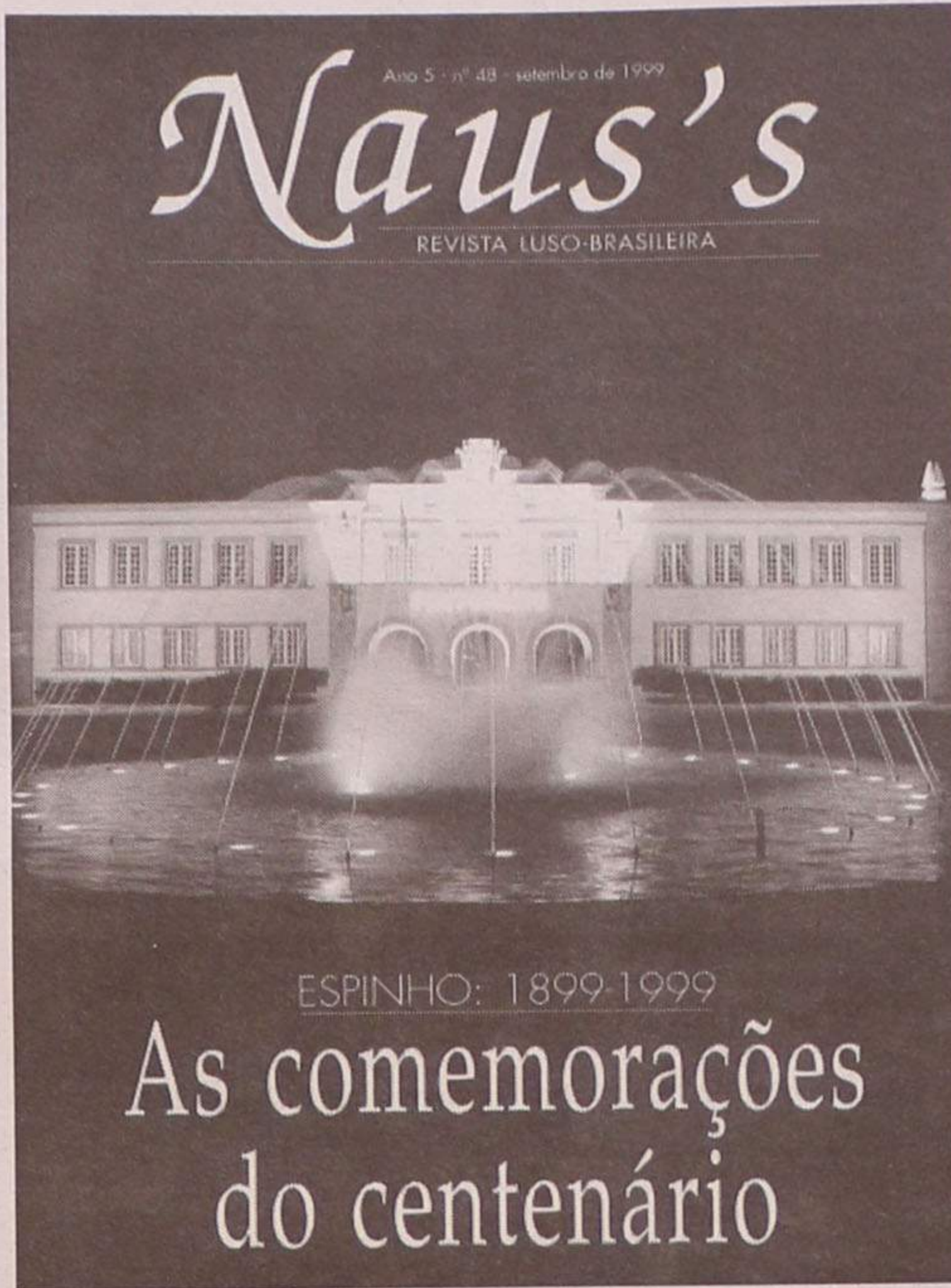

## As comemorações do centenário

# Pela revista "Naus's" Concelho de Espinho em alta no Brasil

O concelho de Espinho é alvo de particular destaque da edição da revista luso-brasileira de S. Paulo, "Naus's", de Setembro.

A "Naus's" dedica a capa à cidade e às comemorações do centenário do concelho, com uma fotografia do edifício da Câmara, à noite. Sobre as comemorações, a revista luso-brasileira apresenta três páginas, mostrando o ponto alto, o encerramento, com as homenagens, particularmente aquelas que foram dirigidas a (e por)

cidadãos e entidades brasileiras.

Mais adiante, com duas páginas, a "Naus's" dá uma bonita imagem da nossa cidade e, como não podia deixar de ser, falando no vólei de praia e nas festas em honra de Nossa Senhora da Ajuda.

Sobre as comemorações do centenário da elevação de Espinho a concelho, a "Naus's" realça a presença de Galdino Chuciaro, Regino Barros e Bernardo Tavares e as homenagens prestadas pela comissão da

Sociedade Brasileira de Heráldica Medalhística Cultural e Educacional ao primeiro-ministro, António Guterres e à Câmara Municipal de Espinho, respectivamente com a Grã-Cruz do Mérito do Descobridor do Brasil Pedro Álvares Cabral e Comenda daquela instituição.

A "Naus's" apresenta imagens e textos onde figuram, com destaque, os espinhenses Bernardo Tavares, Odete Flora, António Cântara, João Freitas, entre outros.

Nas duas páginas que dedica à cidade de Espinho, a revista luso-brasileira dá aos seus leitores as melhores referências. O título da peça - "Espinho, paixão à primeira vista" - e as imagens que a ilustram mostram à comunidade luso-brasileira de S. Paulo as belezas da nossa cidade.

A revista "Naus's" considera, por isso, a cidade de Espinho como "o balneário mais importante do Norte de Portugal."

Manuel Proença

## Rosa Maria Albernaz em Berlim

A deputada Rosa Maria Albernaz participou na 102.ª Conferência União Inter Parlamentar, em Berlim (Alemanha), onde foram abordadas a contribuição dos parlamentares para o respeito e a promoção do direito Internacional Humanitário por ocasião do 50.º aniversário de Convenção de Genebra, a necessidade de rever o actual modelo económico-financeiro mundial e a situação política e social.

Oportunidade também para uma posição em relação ao pedido de Portugal de inserção de um ponto suplementar na ordem de trabalhos - situação política, económica e social de Timor Lorosae. Na circunstância, Rosa Maria Albernaz fez o seguinte discurso:

"Durante anos, em nome do Parlamento de Portugal, transmiti para vós o que se passava com o povo mártir de Timor-Leste.

Um povo que morria silenciosamente, que era perseguido e que resistia nas montanhas, aldeias e cidades dessa ilha.

Um povo admirável, que soube enfrentar com uma assombrosa dignidade o invasor, que a tudo recorreu, com o único intuito de lhe quebrar a vontade de existir como estado independente, dotado de uma cultura própria, religiosa e linguística.

Um povo que nenhum poder foi capaz de esmagar. Uma esperança nasceu com o referendo promovido pela ONU.

Os timorenses expressaram-se com um civismo extraordinário e maioritariamente com o seu voto livre e consciente, fizeram nascer um novo País, Timor Lorosae.

Mas essa esperança, essa realidade, foi manchada por pessoas sem formação humanista, sem sensibilidade que cometeram barbaridades e genocídios, contra crianças, mulheres e homens.

Essas operações de terror, foram praticadas pelas

chamadas milícias (que não eram Timorenses) e pelas Forças Armadas da Indonésia, que não só assistiram às atrocidades cometidas, como participaram ou foram coniventes nelas.

Mas, finalmente, o grito deste povo foi ouvido pela maior parte da comunidade internacional, que se uniu para reparar tantas injustiças.

Finalmente se defendeu uma certa ideia de humanidade, aquela que perfilhamos, assente nos valores da inviolabilidade da pessoa humana, da protecção dos direitos fundamentais, da liberdade e da democracia.

Neste período de emergência, é necessário garantir a segurança das populações (designadamente dos milhares de deportados para outras regiões do domínio da Indonésia).

Reunificar as famílias desmembradas e proteger as crianças sem pais.

Cuidar da saúde e assegurar a alimentação mínima. Porém, há necessidade também de elaborar um processo de inquérito a todas as violências e atrocidades, apurando quem foram os autores directos, responsáveis morais e políticos, pelas torturas e matanças.

Apurar quem programou, quem promoveu, quem levou a cabo este projecto ignóbel.

# Discurso por Timor Lorosae

Que seja criado o Tribunal Internacional para Timor, para julgar este genocídio e demais crimes cometidos contra este povo!

É este o apelo que vos trago e para que peço o vosso decisivo apoio.

Depois de tudo isto, que belo exemplo nos dá novamente este povo e os seus representantes, como Ramos Horta, bispo Ximenes Belo (os Prémios Nobel da Paz) e, sobretudo, o comandante Xanana Gusmão.

É em nome do comandante Xanana Gusmão que vos transmito o seu muito obrigado a todos os que ajudaram e ajudam ainda o seu povo e que podem acreditar que não existe desejo de vingança, nem ódios, nem sequer qualquer espírito de retaliação.

Estas palavras demonstram com que grandeza enfrentam os que os perseguiram e prenderam durante anos e anos.

A tranquilidade, a serenidade e a sabedoria que manifestaram, levam-nos a compreender que os timorenses, souberam e sabem estar a altura das suas responsabilidades.

Saibamos nós, comunidade internacional, assumir as nossas, com o exemplo dado por este povo que se recusa a descer no futuro do homem.

Saibamos nós ajudar a construir este novo país, totalmente destruído.

Saibamos nós concretizar as palavras de uma mãe timorense, que ao sair do local onde votou, desabafou: "Já posso morrer, pois com o meu voto, dei uma pátria aos meus filhos".

Porque "a vida deve ser também um desafio de solidariedade", vamos pois permitir que o sonho deste povo se torne realidade e que um novo País se erga, destinado a ocupar o seu lugar na comunidade das nações livres e independentes.

Esse País será Timor Lorosae!"



**VILA AZUL**  
 PROPRIEDADES  
 SOC. MED. IMOB., LDA.  
 Lic. AMI n.º 1832

**Uma boa equipa  
 soluciona...**  
**Rua 3, n.º 523**  
**Telef. 733 07 20/1/2**

**T1 - JUNTO ESPINHO** - NOVO, BOAS ÁREAS, FOGÃO DE SALA, GARAGEM + ARRUMOS. BOM PREÇO. LIGUE JÁ.  
 PROC.: 05-04/99-564

**T1+1 SERZEDO** - NOVO, PRONTO HABITAR, BONS ACABAMENTOS, COM GARAGEM. APENAS 12.800 C. VENHA CONHECER.  
 PROC.: 05-04/99-622

**T2 - ESPINHO CENTRO** - BONS ACABAMENTOS, COM FOGÃO DE SALA E GARAGEM INDIVIDUAL. SÓ 22.000 C. LIGUE JÁ.  
 PROC.: GERÊNCIA

**T2 - T3 - ARREDORES ESPINHO** - PRONTO HABITAR, ÓPTIMOS ACABAMENTOS, REC. DE CALOR E GARAGEM. ÚLTIMOS PARA VENDA. APROVEITE. VENHA VISITAR.  
 PROC.: GERÊNCIA

**T4 - ESPINHO CENTRO** - COM GARAGEM INDIVIDUAL. SÓ 30.000 C.  
 PROC.: GERÊNCIA

**T3 RECUADO - ARREDORES ESPINHO** - COM 180 M2, GARAGEM E AQUECIMENTO CENTRAL. SÓ 20.500 C.  
 PROC.: GERÊNCIA

**ANDAR MORADIA - S. FÉLIX MARINHA** - DE TIPO T3, COM GARAGEM, COZINHA EQUIPADA E LOGRADOURO. BOM PREÇO.  
 PROC.: GERÊNCIA

**MORADIA - NOGUEIRA REGEDOURA** - DE 4 FRENTES, TIPO T3, COM JARDIM E TERRENO COM 600 M2. SÓ 26.000 C.  
 PROC.: 05-04/98-428

**TERRENO - ARREDORES ESPINHO** - COM 800 M2, DE GAVETO, DÁ PARA CONSTRUÇÃO DE MORADIA DE 4 FRENTES. SÓ 13.000 C.  
 PROC.: GERÊNCIA

**DR. ILÍDIO D'OLIVEIRA SANTOS**  
**MÉDICO DENTISTA**

**Implantes / Ortodontia Fixa / Prótese Fixa**

Consultórios:

— Rua 16 (Esquina Rua 19), n.º 545-1.º Dt.º - Espinho - Telef. 7342931  
 — Rua Júlio Dinis, 748 - 4.º Esq.º - Sala 413 - Porto - Telef. 6007175  
 — Rua Manuel Alves de Sá, 15 G - 4400-494 V.N. Gaia - Telef. 02-7118661 / 7118642

Acordo com as entidades: ACASA; CGD; ADSE

**BARROS TEIXEIRA**

**SOC. DE MEDIAÇÃO IMOBILIÁRIA UNIPESSOAL, LDA.**

**Rua 26, n.º 655 - Espinho**

**ESPINHO (centro) - Novos e Usados**

T2 e T3 - Novos, c/ video porteiro, vidros duplos, fogão de sala, isolamento térmico e acustico, cx. Lacada, video porteiro - preços - T2 - 25.000 cts. T3 - 37.000 cts.

T3 - Espinho centro - c/ garagem, bem localizados - preço 31.000 cts.

T2 - T3 - T3 Duplex (41.00 cts.) em const. - bons acabamentos - Espinho

T3 (usado) com boas áreas e arrumos - 22.500 cts. - T2 (usado) c/arrumos 16.500 cts.

T3 (Usado) c/ novo 25.000 cts. - T3 (Usado) centro-21.000 cts. - T3 - 20.000 cts (usado)

**SERZEDO**

T3 - Usado em muito bom estado, c/lugar garagem e arrumos, Terraço de 42 m2, Sala c/ 32 m2, fogão de sala, móveis de cozinha e caixilharia dupla - só 19.000 cts.

**OVAR em construção**

T3 - 22.700 cts. / T2 - Duplex - 23.500 cts. c/ possibilidade para fazer T3 ou T4

T1 - 13.500 cts. / T2 - 16.500 cts. / T3 - 20.500 cts.

**S. FELIX DA MARINHA (Novo/usados)**

T1 desde 13.000 cts., T2 desde 16.000 cts., T2+1 desde 18.000 cts., T3 desde 20.000 cts.,

T3 recuado 28.000 cts., T3 Duplex 26.000 cts., T4 Duplex 30.000 cts.

MORADIA ( Usada) - c/ cave e Sub-cave - 25.000 cts(negociáveis)

**TERRENOS**

Pedroso - com proj. Aprovado para 44 Apartamentos / Serzedo - terreno p/ moradias  
 Sermonde - Perosinho - c/ proj. Aprovado p/ 33 apart. / Valadares - Terreno p/ moradias

**TRESPASSES**

Pão quente em STª Mª Lamas - Novo - Pão quente no Candal - V. N. Gaia  
 Supermercado centro de Espinho - café Sanck bar em Espinho

Telefs.: 02-7322219 - Tlm: 0931-542234 / 0933-8405061 / 0936-5861636

**ESPINHO E Arredores**

**T1 - T2 - T3 - A 5 min. da Praia**

Desde **11.500 c.**

Ang. N.º 074

**T2 - C/ Vistas para o MAR**

só **16.000 c.**

Ang. N.º 0781

**T2+1 - Excelente 18.300 c.**

Ang. N.º 0776

**MORADIA 16.500 c.**

Ang. N.º 0256

**T3 Recuado Só 19.000 c.**

Ang. N.º 1851

**TEL. (02) 733 09 80**

LIC. AMI - 3388

0931-7391279 / 0936-6830047 / 0933-4193866

**VENDE-SE**

**T1 Espinho em construção** 17.000c  
 Acabamentos de luxo.

**T2 Espinho** 18.500c  
 Usado em excelente estado.

**T2 +1 a 2 min de Espinho** 18.500c  
 Boas áreas.

**T3 Espinho** 17.500c  
 Remodelado, bom estado.

**TE RRENO em Anta** 17.000c  
 ± 1.500 m² para moradia.

**T3 +1 em Espinho** 21.500c  
 Perto das escolas.

**ImoStudio**

S. M. Imobiliária Ldaº Lic 2690-AMI  
 Rua 23, n.º 344, 1.º-G, Espinho

**DE**  
**vende-se na**  
**Papelaria**  
**Azul**  
**(Rua 19)**

**POLÍCIA DE SEGURANÇA PÚBLICA  
 DE AVEIRO**

**SECÇÃO DE ESPINHO**

**Edital**

LEONEL DE ALMEIDA COSTA, Comissário e comandante da Secção da Polícia de Segurança Pública de Espinho.

FAZ PÚBLICO que se encontram nos Serviços de Achados do Comando desta Secção, os artigos que a seguir se indicam: 4 porta-moedas; 1 carro de mão; 1 par de óculos; 4 capacetes; 17 porta-chaves; 4 ciclomotores; 1 bicicleta; 1 telemóvel; 1 máquina de brindes; 3 malas de senhora; 3 carteiras; 1 aliança em ouro; 1 relógio; 3 antenas de rádio; 1 castiçal; 1 chaleiro e um espelho retrovisor, artigos estes que foram achados na via pública e poderão ser entregues a quem provar pertencer-lhes, até ao dia 13 do mês de Janeiro de 2000. Caso não sejam reclamados serão então vendidos em LEILÃO público, que terá lugar nas instalações da PSP de Espinho, no dia 14 de Janeiro de 2000, pelas 10 horas.

E por ser verdade e para constar se passou este e outros de igual teor, que vão ser afixados nos lugares habituais desta cidade e publicados nos jornais locais, "Defesa de Espinho; "Maré Viva" e Espinho Vareiro".

E eu, assinatura ilegível, encarregado dos Serviços Administrativos o subscrevi.

Espinho e Comando da Secção da PSD, aos 13 de Outubro de 1999

O Comandante da Secção,  
**a) Leonel de Almeida Costa**  
 (Comissário)

**LABORATÓRIOS  
 VÍDEO**

- Montagens de filmes amadores V8 - VHS - SVHS
- Fazemos mudança de sistema de cassetes vídeo de todo o mundo p/ o nosso sistema PAL e o inverso
- Recorde os seus filmes Super 8mm (bobines) passando-os para vídeo VHS

24 horas por dia  
 Contactos: | **Tel. (02) 734 53 44** |  
**Tlms: 0936 - 278 84 07** |  
**0931 - 785 42 60**

**ESPINHO Centro**

**T1 16.300 c.**

- Banheira Hidromassagem
- Condomínio Privado
- Acabamentos 1.ª Qualidade

(022023-A)

**T3 25.500 c.**

- Garagem Individual
- Roupeiros Embutidos
- EXCELENTE

(078376-A)

**T2 24.550 c.**

- Aquecimento Central
- Cozinha toda Equipada

(035103-A)

**MORADIA**

**VISTAS DE MAR**

**Só 30.000 c.**

(051284-A)

Comercialização

**RÉPLICA** c Um  
 SOC. DE MEDIAÇÃO IMOBILIÁRIA, LDA.  
 REAL ESTATE

**Tel.: 02 - 731 32 63**

Lic. AMI - 2401



## Manuel da Silva Martins

Missa  
do 1.º Aniversário



As filhas e restante família vêm, por este meio, comunicar que no próximo sábado, dia 23, pelas 19 horas, na Igreja Matriz de Espinho, será celebrada missa por alma do nosso ente querido. Agradecemos desde já a todos quantos participarem.



## Conceição Pereira Soares

Agradecimento e Missa do 7.º Dia



Seu filho, nora, netos e bisnetos vêm, por este meio, agradecer a todas as pessoas que participaram no funeral da saudosa extinta ou que de outro modo lhes manifestaram o seu pesar. Comunicam que a missa do 7.º dia será celebrada domingo, dia 24, pelas 19 horas, na Igreja Matriz de Espinho. Desde já agradecem a quem comparecer.

Filho - **Jorge Soares**  
Nora - **Maria José da Costa Pereira**  
Netos - **Manuel Jorge Costa Soares**  
(Ourivesaria Mixta - Rua 33)  
- **Fernando Costa Soares**  
Neta - **Maria da Conceição Costa Soares**

AGÊNCIA FUNERÁRIA DE MARIA DE LOURDES - Anta - Espinho - Tels.: 7340609 - 7348855



## Manuel da Costa Leite Júnior

Agradecimento e Missa do 7.º Dia

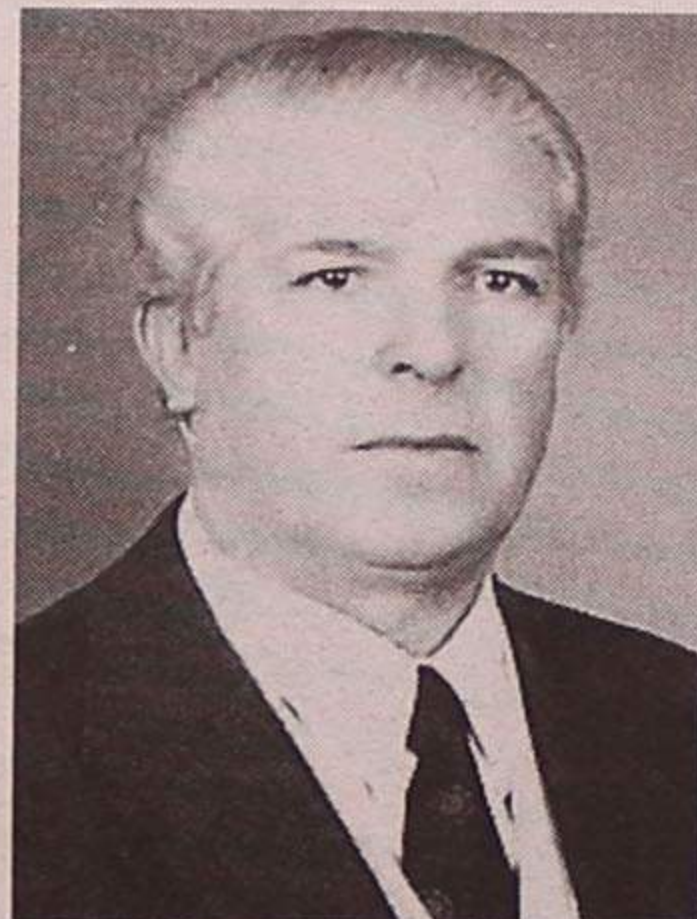

A família vem, por este meio, agradecer muito sensibilizada e reconhecidamente, às pessoas que tomaram parte no funeral ou que de outro modo se associaram à sua dor. Nesta oportunidade informa que a missa do 7.º dia será celebrada, dia 25, segunda-feira, pelas 19 horas, na Igreja Matriz de Espinho, agradecendo desde já a todos quantos participarem na Santa Eucaristia.

Espinho, 21 de Outubro de 1999

**Palmira Gomes de Pinho da Costa Leite** - esposa  
**Paulo Manuel Pinho Costa Leite** - filho

FUNERÁRIA N.º SR.ª D'AJUDA - SANCEBAS & LUÍS ALVES - Rua 20 - Espinho - Telef. 7345129



## Serafim Santos Tavares

Missa do 14.º Aniversário



Seus filhos e demais família, participam às pessoas de suas relações e amizade que será celebrada missa pelo seu eterno descanso no próximo dia 24 de Outubro, domingo, pelas 12 horas, na Igreja Matriz de Espinho, agradecendo desde já a todos quantos se dignarem assistir a este religioso acto.

ESMOJÃES - ANTA



## Joaquim Alves Ribeiro Nicolau

Missa do 3.º Aniversário



Sua esposa, filha, genro, netos e família vêm, por este meio, comunicar que será celebrada missa por alma do saudoso extinto, dia 23, sábado, pelas 19 horas, na Igreja Paroquial de Anta.

Desde já agradecem a quem comparecer.



## Dr. José Manuel Afonso Gomes de Almeida (Dr. Lito)

Missa do 10.º Aniversário

A família vem, por este meio, participar que manda celebrar missa, por alma do saudoso extinto, dia 25, segunda-feira, às 19 horas, na Igreja Matriz de Espinho.

Desde já agradecem a quem comparecer.



## Amélia Rodrigues

Agradecimento e Missa do 7.º Dia



Sua família vem, por este meio, agradecer a todas as pessoas que participaram no funeral da saudosa extinta ou que de outro modo lhes manifestaram o seu pesar. Comunica que a missa do 7.º dia será celebrada sábado, dia 23, às 19 horas, na Igreja Matriz de Espinho. Desde já agradece a quem comparecer.

**Almerinda Rodrigues Marques** - filha  
**Almerindo Rodrigues Marques** - filho  
**José Rodrigues Marques** - filho  
**Jaime Manuel Rodrigues Marques** - filho



## Maria Fátima Gomes dos Santos Pereira

Missa do 2.º Aniversário

A família vem por este meio, participar que será celebrada missa por alma da saudosa extinta, dia 23, sábado, às 8 horas, na Igreja Matriz de Espinho. Desde já agradece a quem possa comparecer.



## José António de Sousa Milheiro

Missa do 4.º Aniversário

A família vem, por este meio, comunicar que será celebrada missa por alma do saudoso extinto, dia 23, sábado, pelas 19 horas, na Igreja Matriz de Espinho. Desde já agradece a quem possa comparecer.



## Eng.º Alberto de Resende Vitó

Missa  
do 1.º Aniversário

Na passagem do 1.º aniversário do falecimento do seu ente querido a esposa e filhos participam às pessoas de suas relações e amizade que amanhã, sexta-feira, será celebrada pelas 19 horas, missa por sua alma na Igreja Matriz de Espinho, pelo que desde já agradecem a todos quantos participarem na Santa Eucaristia.

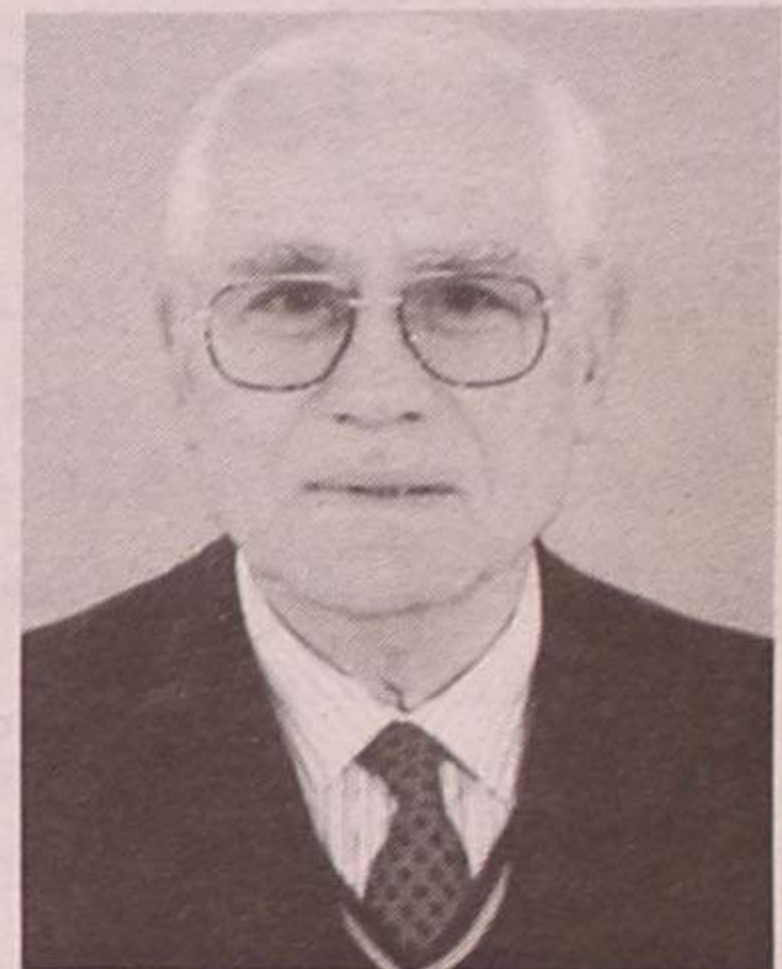

Espinho, 21 de Outubro de 1999

**Maria do Carmo Ávila Xavier de Faria Vitó**  
**Alberto Manuel Faria de Resende Vitó**  
**Rui Miguel Faria de Resende Vitó**

FUNERÁRIA N.º SR.ª D'AJUDA - SANCEBAS & LUÍS ALVES - Rua 20 - Espinho - Telef. 7345129



## Josefina Bastos Vieira Graça

Agradecimento e Missa do 7.º Dia

Seu marido, filhos, nora, genro, netos e demais família vêm, por este meio, agradecer muito sensibilizada e reconhecidamente, às pessoas que tomaram parte no funeral ou que de outro modo se associaram à sua dor. Nesta oportunidade informam que hoje, quinta-feira, será celebrada, pelas 19 horas, missa do 7.º dia na Igreja Matriz de Espinho, agradecendo desde já a todos quantos participarem na Santa Eucaristia.



Espinho, 21 de Outubro de 1999

**José da Costa Graça**  
**António José Vieira Graça**  
**Andreia Catarina Vieira Graça**  
**Cristina Maria Alves Pinto Loureiro Graça**  
**Joaquim Jorge Santana Maia**  
**Guilherme Loureiro Graça**  
**Bernardo Loureiro Graça**  
**Esmeralda Fonseca da Costa Vieira**

FUNERÁRIA N.º SR.ª D'AJUDA - SANCEBAS & LUÍS ALVES - Rua 20 - Espinho - Telef. 7345129



## Encontro de carochas em Espinho

# Regresso ao passado

**No sábado de manhã decorreu, na Rua 19, a quarta edição do Encontro de VW refrigerados a ar – “VW ar Solverde” – organizado pelo Clube Automóvel de Espinho. Apesar do mau tempo e de algumas desistências, tudo correu bem, a rua encheu-se de cor e gente.**

Alexandra Nunes (texto)  
Lúcia Pereira (fotos)

Foi no sábado, por volta das 10 horas que começou a 4ª concentração de viaturas VW refrigeradas a ar que, apesar do mau tempo que se fazia sentir, correu muito bem e teve boa adesão.

A Rua 19 transformou-se no local onde se podia fazer uma pequena viagem ao passado, apreciando aqueles veículos que outrora foram o ex-libris dos meios de transporte e que,

ainda hoje continuam a fazer o furor e as delícias de muita gente.

Em exposição estavam mais de 40 carros VW (carro do povo), cada um com as suas características próprias e muitas delas inócuas. Do amarelo florescente ao vermelho, do motociclo à carrinha, do mais velho ao mais recente, podia-se encontrar de tudo nesta concentração dos tão afamados carochas. Presentes estavam participantes que se dedicam de alma e coração a estes veículos, transformando-os em au-

tênticas cozinhas, quartos, salas... enfim em casas ambulantes.

Justificando o facto de não haver tantos carros como o esperado, José Agostinho, membro da organização Clube Automóvel de Espinho (CAE), refere que “devido ao mau tempo já temos algumas desistências... os carros descapotáveis com este tempo não vêm”. Ainda assim, isto não foi motivo para o evento deixar de ser um sucesso com muito público proporcionando a todos os participantes um bom momento de convívio pois, “o espírito é conviver” – conforme afirmou aquele membro da organização.

Depois da concentração na Rua 19 a caravana desfilou pelas ruas da cidade. De seguida foram para o aeródromo onde decorreu uma gincana e onde almoçaram. Da parte da tarde, a caravana foi até ao Europarque de S. Maria da Feira onde se desenrolava a Concentração Nacional de Todo-o-Terreno e, por último, dirigiram-se ao Indoor Karting de Espinho, “para fazer uma brincadeira, só para senhoras”, finalizando o encontro com o jantar no Hotel Solverde.



*Flashes*  
Fotos  
VÍTOR LANCHA

(Mais uma) procissão em honra de Nossa Senhora dos Altos Céus, a par da (também tradicional) feira das ovelhas

