



Pelo Rotary Club

Grupo Violas homenageado



Em Paços de Ferreira

Futebol tigre ganha alento



Saíra de casa para viver com o namorado...

Raptada pelo irmão

De sábado para domingo



Atrasa uma hora

Com início em Guetim

Saúde oral no concelho

Na Nave Polivalente

Idosos festejam o seu Dia

De domingo para segunda



Nove números

Na Assembleia Municipal

Estádio e Hospital em destaque

Sandra Soares

O presidente da Câmara de Espinho deslocou-se à Assembleia Municipal com o intuito de apresentar o habitual documento informativo, que desta feita abordou diversos temas dos quais se destacam a problemática do alargamento do Hospital.

José Mota explicou que "a Câmara tem lutado em conjunto com a Assembleia, a Liga do Hospital e outras entidades, pela melhoria das condições dos serviços desta instituição de saúde, pois existe a necessidade de ampliação, já que as diversas valências não podem ser mantidas nas actuais condições".

Quanto ao anúncio publicado na imprensa,

referente à intervenção, que causou grande polémica na Santa Casa da Misericórdia e levou à divulgação de um comunicado em que a mesma afirmava não ter sido informada oficialmente das intenções da autarquia e Ministério, antes da publicação do anúncio, o PSD apelidou-o de "eleitoralismo grave e evidente, uma situação de desrespeito à Misericórdia. Aliás, o anúncio da Refer também foi publicado numa altura muito própria".

Porém, o autarca sublinha que "este é um processo conhecido e o anúncio foi publicado no sentido de o tornar irreversível, pois se houver anúncio público, terá de haver mais cuidado". Esta irreversibilidade é tanto mais impor-



A Assembleia Municipal efectuou duas reuniões em que além de terem sido discutidos problemas relacionados com a falta de médicos de família no conselho e a necessidade de criação de um gabinete ambiental, foi aprovado por unanimidade o novo quadro de pessoal da Câmara e apresentado o documento informativo do presidente da edilidade, de onde se destacam temas como o alargamento do Hospital, o desbloqueamento da situação do Estádio Municipal, devido à nova lei de expropriações, entre outros.

tante se se tiver em conta que João Cravinho, no caso do enterramento da linha e Maria de Belém, para o Hospital, não ocupam as mesmas pastas no Governo recém-empossado.

No caso do Estádio Municipal, José Mota explicou que "anteriormente não se sabia quanto poderia custar uma parcela de terreno, por isso, fez-se um compasso de espera para que o código, que permitiu autênticos roubos, fosse alterado. O novo código de expropriações é bastante

melhor e estão criadas as condições para que o processo avance". Apesar do optimismo, Jorge de Carvalho (CDU) alertou para o excesso de confiança.

As habitações Sociais em Paramos já foram inauguradas há algum tempo, mas a entrega das casas demora, daí que o autarca tenha sentido a necessidade de explicar que o problema passa pelo arranjo de um arruamento e o assentimento do proprietário do terreno onde este se encontra. Entretanto

anunciou a construção de mais três blocos na Zona da Marinha, de 20 casas em Guetim e o aumento de fogos em Anta.

A Ribeira de Silvalde foi consignada na passada semana e a empresa responsável prevê um prazo de seis meses para a prossecução do projecto, mas sobre este assunto, Rui Abrantes ironizou: "Quando não tomamos banho e vestimos fato novo continuamos a cheirar mal".

ESPINFOR INFORMÁTICA, LDA.

TABELA PVP OUTUBRO 1999

ACTUALIZADA EM 25 DE OUTUBRO

SEDE

Rua 18, Nº 1048
4500 Espinho
Tel. 02- 7319088 FAX 02- 7348892

FILIAL

Rua Bonitos de Amorim, Nº 445
4405 Póvoa de Varzim
Tel. 052-619385 FAX 052-619385

INFOLOGIA SOFTWARE PROFISSIONAL

AGENTE AUTORIZADO

PREÇOS VÁLIDOS ATÉ RUPTURA DE STOCK - ESTA TABELA ANULA TODAS AS ANTERIORES E PODE SER ALTERADA SEM AVISO PRÉVIO - IVA INCLUÍDO

AMD K6 II 400 Mhz

Motherboard MPV3 1 MB Cache
64 Mb SDRAM
6.4 Gb Disco rígido
Monitor 15" Digital
VGA 4 MB AGP
CD-ROM 44X
Placa de som 16 bits
Colunas 200 Watts
Teclado Multimédia
Rato c/ scroll
Tapete

186.000\$00

C/ IMPRESSORA
Epson stylus 660

221.000\$00

DIFERENÇAS

AMD K6 II 450 Mhz	2.700\$00
AMD K6 III 400 Mhz	16.100\$00
AMD K6 III 450 Mhz	30.900\$00
128 MB SDRAM	38.000\$00
Disco 10 GB	6.400\$00
PL SOM PCI 128	3.500\$00
Riva TNT 16MB OEM	18.000\$00
Monitor 17" Digital	19.000\$00

ATHLON K7 - 500 Mhz

Motherboard até 650 Mhz
64 Mb SDRAM
10.1 Gb Disco rígido
Monitor 15" Digital
VGA 8 MB AGP
CD-ROM 44X
Placa de som S.BLASTER 128
Colunas 200 Watts
Teclado Multimédia
Rato c/ scroll
Tapete

287.000\$00

C/ IMPRESSORA
Epson stylus 660

322.000\$00

DIFERENÇAS

Athlon 550 Mhz	68.000\$00
Athlon 600 Mhz	128.000\$00
Athlon 650 Mhz	207.000\$00
128 MB SDRAM	38.000\$00
Riva TNT 16MB OEM	14.800\$00
Riva TNT II 32MB OEM	17.700\$00
Monitor 17" Digital	19.000\$00

CELERON 128 400 Mhz

Motherboard até 500 MHz
64 Mb SDRAM
6.4 Gb Disco rígido
Monitor 15" Digital
VGA 4 MB AGP
CD-ROM 44X
Placa de som 16 bits
Colunas 200 Watts
Teclado Multimédia
Rato c/ scroll
Tapete

186.000\$00

C/ IMPRESSORA
Epson stylus 660

221.000\$00

DIFERENÇAS

Celeron 433 Mhz	2.700\$00
Celeron 466 Mhz	9.300\$00
Celeron 500 Mhz	26.300\$00
128 MB SDRAM	38.000\$00
Disco 10 GB	6.400\$00
PL SOM PCI 128	3.500\$00
Riva TNT 16MB OEM	18.000\$00
Monitor 17" Digital	19.000\$00

PENTIUM III 450 Mhz

Motherboard até 600 Mhz
64 Mb SDRAM
10.1 Gb Disco rígido
Monitor 15" Digital
VGA 8 MB AGP
CD-ROM 44X
Placa de som S.BLASTER 128
Colunas 200 Watts
Teclado Multimédia
Rato c/ scroll
Tapete

227.000\$00

DIFERENÇAS

Pentium III 500 Mhz	16.700\$00
Pentium III 550 Mhz	51.500\$00
Pentium III 600 Mhz	87.000\$00
128 MB SDRAM	38.000\$00
Riva TNT 16MB OEM	14.800\$00
Riva TNT II 32MB OEM	17.700\$00
Monitor 17" Digital	19.000\$00

OFERTAS

Na compra do PC recebe ainda:

- 1 - CD do Panda Anti-virus
- 1 - Caixa de Disquetes
- 1 - Resma de Papel

IMPRESSORAS DE
QUALIDADE



EPSON

Nova

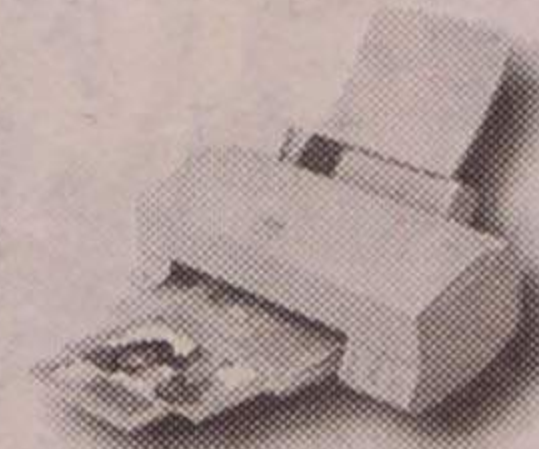

Epson stylus 660

36.160\$00

Importa-se de repetir?

"Na zona da feira, junto à Avenida 24, encaixou um petroleiro" – Pedro Nélson e o Edifício Multimeios

"Depois da lista das páginas amarelas o presidente apresenta agora aquilo que é o discurso do centenário ou o da entrega das medalhas" – Correia de Araújo e a informação de José Mota

"Não quero que depois venham dizer que só se coloca iluminação à porta do presidente" – José Mota e a iluminação do monumento ao 25 de Abril

"A ministra pode querer alterar a resolução, mas nós vamos dar-lhe porrada e se o quiser fazer terá de se ver connosco" – José Mota e o alargamento do Hospital

"O vogal havia a receita e vai-se embora, não espera pelo troco" – José Mota e o abandono da Assembleia por Pedro Nélson

"Espinho não tem uma situação crítica, com excepção das sardinhas realizadas pela CDU, mas essa é uma poluição agradável" – Correia de Araújo e o ambiente em Espinho

"Não era intenção desta proposta criar um gabinete para estudar a poeira cósmica, daí que não tenhamos pensado no Planetário para a sua instalação" – Fausto Neves e a criação de um gabinete ambiental

"O Ministério não pode fazer o milagre da multiplicação dos médicos" – José Luís Peralta e a falta de médicos de família em Espinho

referindo-se à poluição que chega dos concelhos vizinhos.

Questões como a evolução do PRUM e da luta conta a pobreza, o projecto de arquitectura para Brândão Gomes, que já está pronto, o concurso para a renovação da marginal, a iluminação das ruas e as obras da Escola da rua 23 e do Multimeios cujos prazos devem ser cumpridos, foram outros dos assuntos referidos pelo presidente da edilidade.

Entretanto, quando o presidente da Câmara se preparava para responder às questões levantadas pelos vogais, notou a ausência de Pedro Nélson, preocupado o autarca mandou chama-lo. Como este não regressou, depois de ter colocado diversas questões, o autarca declarou que o vogal do PSD "não veio cá para ser informado".

Com a publicação de nova legislação, mas também devido às novas necessidades do concelho, o vereador Rolando de Sousa apresentou o novo quadro de pessoal dos serviços municipais, que visa a qualificação profissional.

Após a apresentação do

novo quadro, Pedro Nélson, do PSD, expressou a sua estranheza pelo "aumento do quadro, já que cerca de 30% dos actuais lugares estão por preencher". Rolando de Sousa respondeu, referindo que o quadro deve ser mais vasto prevendo a prossecução de carreiras e as novas necessidades a surgir no concelho, daí os 10 lugares de técnicos não

especificados previstos. A Câmara também está a repensar o funcionamento de diversos serviços (possibilidade criação de empresas municipais), daí não ser "compreensível o aumento efectivo do quadro".

Entretanto, na última reunião, realizada terça-feira, a discussão foi longa mas os dois documentos apresentados acabaram

por ser aprovados, um por unanimidade e o outro com apenas duas abstenções.

Para a CDU existe uma grande necessidade, por parte da Câmara, para "a criação de um gabinete ambiental, um serviço habilitado a dar respostas técnicas aos problemas desta área". Também deve ser prevista a criação de "um observatório ambiental, constituído por repre-

sentantes dos partidos políticos e aberta à participação de outras entidades, para colaborar com a Câmara nesta inadiável tarefa".

Esta proposta gerou alguma unanimidade nas bancadas, embora tenha levantado algumas questões sobre a possibilidade da sua real concretização. Também o PSD se interrogou se haveria necessida-

de para "uma estrutura tão pesada" como a de um gabinete para a dimensão do concelho, mas a proposta acabou aprovada por unanimidade.

A recomendação apresentada pelo PSD refere que cerca de sete mil utentes do concelho se encontram sem médico de família e pede à Câmara que diligencie, junto das entidades competentes, no sentido de minorar o problema, um documento que gerou consenso, com a excepção da voz discordante de um médico, que também é vogal.

José Luís Peralta apelidou a recomendação de "egoísta, embora reconheça a sua justeza para o concelho, porque tem de se ter em conta a realidade nacional. O governo fechou as vagas nos concelhos mais privilegiados para que o interior não ficasse sem médicos". Neste âmbito o grande problema, como sublinhou Rui Abrantes, "não é a falta de médicos, mas a sua má distribuição".

O documento foi aprovado com 21 votos favoráveis e duas abstenções.

A nova reunião da Assembleia Municipal está marcada para dia 5 de Novembro.

MÉDICOS DENTISTAS

**JORGE FERREIRA
BRUNO MORRIS**

SAMS QUADROS, SMAS, CGD, SIM

Telefone, 734 86 93

Edifício S. Pedro - Sala W - Rua 23, n.º 174

Vende-se ou trespasa-se Confeitaria em Espinho

Instalações modernas, totalmente equipada, pronta a funcionar (com licenças e alvarás). Excelente oportunidade

Telem: 96 - 90 48 06

HOTEL CANINO

Escola de Treinos
OBEDIÊNCIA • GUARDA
PROTECÇÃO

SE VAI DE FÉRIAS FAÇA JÁ
A SUA RESERVA

Rua do Lavrador, n.º 47 - Cardielos - Rio Meão
4520 Sta. Maria da Feira • Telef. (256) 784005 - Telem. 91 - 4865752

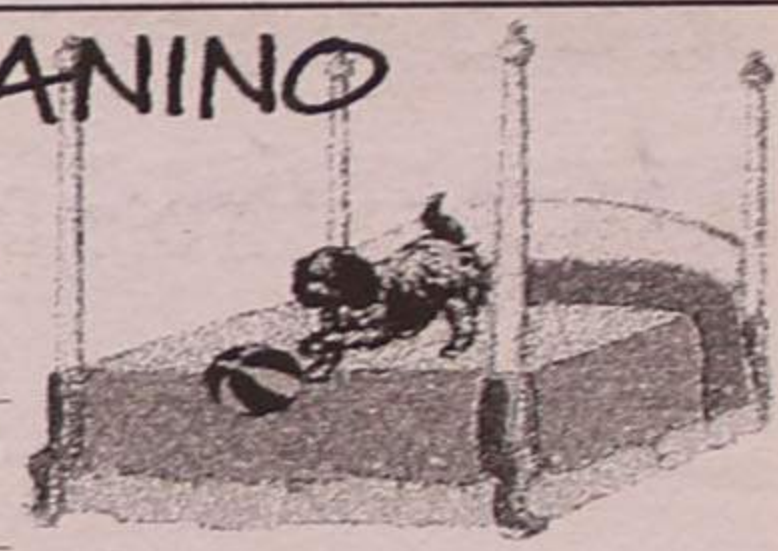

SANTA CASA DA MISERICÓRDIA DE ESPINHO

Sector Residencial

- Apartamentos tipo **TO** para venda vitalícia, a casais ou pessoa só.

- Possibilidades de usufruir de todos os serviços, desde o fornecimento de refeições, limpeza, tratamento de roupas de quarto ou pessoais, à prestação de cuidados médicos ou de enfermagem, conforme a modalidade escolhida.



Peça informações detalhadas junto dos Serviços Administrativos, sítos em Pedregais - Anta - Espinho
Telef. (22) 733 09 00 • Fax (22) 733 09 09.



Boas razões para
antecipar o Natal
na JOP

- > Rover 400 Plus* desde 2.950 ct*
- > entradas a partir de 314 ct*, ou
- > rendas desde 21 ct* por mês
- > 3 anos de garantia

Visite-nos em qualquer um dos 10 Salões de Exposição JOP.



*Equipamento de Série: Motor 1400 CC, 103Cv, Duplo Air bag, ABS, Direcção Assistida, Vidros Eléctricos, Alarme e Imobilizador do motor

Porto - Via Rápida - Tel. 22 6194560
Porto - Pinheiro Manso - Tel. 22 6172362
Porto - Formosa - Tel. 22 2008479
V.N.Gaia - Tel. 22 3794154
Matosinhos - Tel. 22 9383356

Gondomar - 22 4648985
S.Maria Feira - Tel. 256 362127
S.Maria Feira - Tel. 256 330230
Oliveira Azeméis - Tel. 256 688827
Espinho - Tel. 22 7321564

JOP
VEÍCULOS E PEÇAS, LDA.

Semanário Registado
na Direcção-Geral de Comunicação
Social sob o n.º 41/37

DEFESA DE ESPINHO

Fundado em 27/Março/1932

PROPRIEDADE

EMPES - Empresa de Publicidade
de Espinho, Lda.

Matriculada na Conservatória do Registo Comercial de
Espinho sob o n.º 59, folhas 30 do livro C-1
Capital Social 1.040.000\$00

Direcção

Lúcio Alberto

Redacção

Manuel Proença
Sandra Soares

Colaboradores

- Alberto Monteiro
- Alexandra Nunes
- António Duarte Estêvão
- António Regedor
- Benjamim Rodrigues da Silva
- Carlos Salvador (fotografia)
- Dagmar Lourenço (Brasil)
- Dolores Silva (fotografia)
- Elísio Baptista (Brasil)
- Fabiana Almeida (fotografia)
- Gomes Amaro
- José de Abreu
- José Curral
- José Domingues
- Liliana Neves
- Lúcia Pereira (fotografia)
- Maria Fernanda Barroca
- Maria Helena Vasconcelos
- Napoleão Guerra
- Paulo Malheiro
- Vitor Lancha (fotografia)

Departamento de Produção

António Guerra

Publicidade

Joaquim Natário

**Secretaria de Administração
e Redacção**

Cristina Fonseca
Fernanda Oliveira

**Serviços Administrativos
e Publicidade**

Rua 26, N.º 601 - 2.º Esq.
Apartado, 39 - 4501 ESPINHO Codex
Telef. / Fax: 22 - 734 15 25

Departamento de Redacção

Rua 26, N.º 601 - 2.º Esq.
Apartado, 39 - 4501 ESPINHO Codex
Telef. 22 - 731 20 19 - 731 92 61
Email-defesadeespinho@mail.telepac.pt

Impressão

NAVEPRINTER
- Indústria Gráfica do Norte, SA
E.N. 14 (km 7,05)
Apartado 121 - 4471 MAIA Codex
Tels. 941 10 85; 948 56 31 e 948 55 64
Fax 941 10 84

Tiragem média

4.000 exemplares
Depósito Legal n.º 1604/83

Os textos (e ilustrações) de Opinião publicados nesta edição são da inteira responsabilidade dos seus autores, não vinculando, directa ou indirectamente, o cariz editorial e informativo deste jornal.

Editorial

Grupo Violas sempre sob o dinamismo e audácia do Comendador

O Grupo Violas foi distinguido pelo Rotary Club de Espinho. Uma homenagem justa e oportuna, genericamente de um núcleo social mas de uma forma abrangente da comunidade de um concelho.

O desenvolvimento de Espinho deve-se em grande escala ao dinamismo do Comendador Manuel de Oliveira Violas, expoente máximo do tecido empresarial e industrial, a par de um relevante desempenho

na vertente turística.

Nas suas múltiplas iniciativas, o Comendador Manuel de Oliveira Violas teve o condão de directa ou indirectamente promover Espinho, como estandarte da sua actividade.

Os seus filhos prosseguem a senda encetada ao longo de décadas, numa homenagem prática ao impulsor-mor da projecção do concelho. No mínimo, o louvor com que o Grupo Violas foi obsequiado pelo Ro-

tary Club justifica-se na simples contestação de que os filhos do Comendador souberam valorizar um projecto outrora ousado e hoje grandioso aos olhos de todos.

Lúcio Alberto

Escos

Não se podem fazer omeletas sem ovos

Como noticiei na semana finda, é já no próximo sábado, dia 30, que se vai proceder à inauguração oficial da Sede do Orfeão de Espinho, sita na Rua 7, n.º 314 (entre as Ruas 16 e 66).

A partir de então, algo se poderá vir a fazer ali. Estou a lembrar a reacção do teatro e a criação de outras secções. E sobre este assunto, lembro que o Artigo 2.º dos Estatutos diz, textualmente: - "O Orfeão de Espinho tem por fim criar e manter

grupos corais, coreográficos, musical, cénico, e outros julgados necessários à colectividade...."

Assim, e embora o espaço seja, ainda, algo diminuto, já poderá fazer-se mais qualquer coisa do que até aqui.

Ainda há dias ouvi uma conversa do nosso maestro, sobre o que se faz na Golegã... e não só: existe ali uma secção de iniciação musical.

Ora, a criação de tal secção, no Orfeão de Espinho, seria muito útil por



dois motivos, principalmente:

1.º.- Porque levaria a que os nossos jovens não se dispersassem por lugares - quantas vezes! - degradantes. Pelo contrário, levá-los-iam a algo de muito belo, como é a cultura musical, quer esta seja instrumental, quer vocal.

2.º.- Porque ao criar a secção, o Orfeão de Espinho estaria a cuidar da continuidade do futuro, com maiores probabilidades de engrandecimento do nome de Espinho.

Para se meter ombros a tal criação, teria de haver o necessário apoio do Estado ou das autarquias, porque para líder técnico da secção estou convicto de que o referido maestro -

que tem a necessária experiência como docente - seria a pessoa indicada, visto que tinha logo ali, à mão, *matéria-prima* para a construção dum Orfeão onde a maioria dos elementos, que comporiam os respectivos naipes, saberiam ler a música das pautas.

Peço desculpa ao maestro pela ousadia que estou a ter, mas o que ouvi, pareceu-me não ser contra o que aqui exponho.

Repito: não se podem

fazer omeletas sem ovos e, obviamente para que tal aconteça, é necessário haver o necessário apoio que traria algo de muito positivo, não só para a colectividade, mas especialmente para Espinho.

Aqui deixo a lembrança, esperançado em que, aproveitando a oportunidade da inauguração do sítio, algo mais de muito proveitoso, além da cortesia, venha a acontecer.

José Domingues

Acróstico para Espinho

*Entre azul e mar foi plantada
Semente fértil de formosa flor,
P'los deuses do sol e vento abençoada
Irrigada pela seiva do amor.
Nas areias da praia concebida,
Hoje em ondas de progresso embalada
Orgulhosa dos cem anos de uma vida*

Napoleão Guerra

Restaurante SEARA



FICA NO CRUZAMENTO DE GUETIM

Almoços - Jantares - Casamentos - Baptizados - Comunhões
Especialidades da Casa: **Veado, Javali, Picanha no Espeto.** Por encomenda: **Cabidela Caseira.**
Rua de Cassufas, n.º 201 - 4500 Anta - Espinho • Telef. 7321300

Nome Próprio

- **Mediação Imobiliária, Lda.**

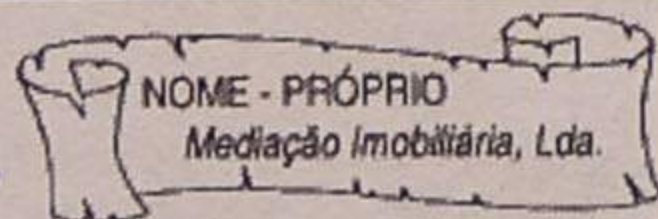

**Necessita de terrenos para construção
em altura - Espinho e Arredores**

Negócio rápido

Rua 19, 405, 3.º, Sala A • Contacto: 09314960458 - 0933 4321013

**Bom Café... é
da**

Casa Alves Ribeiro

Rua 19, 294 - ESPINHO

Tem Fábrica própria

A Casa Alves Ribeiro

da Rua 19, 294 - ESPINHO
tem dos maiores sortidos do país
em Vinhos do Porto datados,
Correntes, de Mesa,
Aguardentes Velhas
e Whiskys

CONSTANTINO OLIVEIRA IMOBILIÁRIA - GRIJÓ (ami-1801)

**A 5 min. de ESPINHO
Em NOG. DA REGEDOURA
T2 - 14.500 cts. T3 - 16.500 cts.**

**LOUROSA, MOZELOS E GRIJÓ
T2 desde 37.500\$/mês
T3 desde 40.500\$/mês**

**Brevemente novo empreendimento no
ARIEIRO (S. J. de Vêr)**

02-745 60 67 / 745 80 69 / 0931-424 83 12



Humor com amor se paga!...

*Dizem que tem muita massa!...
Mas não ri... parece um pobre!...
Quem não dá um ar de graça
Já tem desgraça que sobre!*

*Contente ao ver tanta gente
Da tristeza, aliviada...
Lembra um anjo, o inocente
A rir por tudo e por nada!...*

*Amor com humor se acende,
Humor com amor se afaga...
Amor com humor se aprende,
Humor com amor se paga!...*

Quando escrevi a crónica intitulada *o valor incalculável do sorriso*, mantive sempre a ideia de, mais dia menos dia, voltar ao tema.

Na altura, recebi uma simpática carta de João Manuel, director do conceituado programa radiofónico *A Voz dos Ridículos*. Acrescente-se que o popular programa mantém a sua imorredoura graça, há 54 anos.

Entre muitas coisas, boas e certas, dizia João Manuel que se houvesse

mais sorriso, o Mundo seria melhor e os Homens menos maus!...

Por vários motivos, vou carregar as baterias do tema, dado que, quando era pequenino, já costumava dizer, em plena Rua 19, que bons eram os amigos do *tio Luís*, que me faziam rir, e má era a minha avozinha que me dava com o chinelo no cu e me fazia chorar!...

Recordo, portanto, os velhos tempos em que um acontecimento local piadético ou uma ane-

dota a propósito eram pratos indispensáveis do nosso quotidiano. Depois, nascia contente da vida o sorriso, ou até mesmo uma sã gargalhada, tendo como apoteose a seguinte expressão em coro: — Ó pá, essa é boa!... Tem piada e não ofende!...

Em suma: o sorriso torna-nos mais afectivos e aproxima-nos, enquanto a morte não nos separa.

E a grande verdade, mas que não tem piada nenhuma, é, precisamente, a parte final dessa curta frase: ...enquanto a morte não nos separa!...

Houve recentemente, em Espinho, dois acontecimentos antagónicos: * Uma anedota fresquinha era o cartão de visita do Zé Barrosa. Dado que foi, durante muitos anos, delegado de propaganda médica, os seus amigos, sempre que o viam chegar, já sabiam que trazia na manga o medicamento mais recente para desopilar o figado!...

O Zé Barrosa deixou-nos e, agora, nos grupos onde parava, quando é lembrado, já ninguém fala nem recorda as suas tiradas e anedotas, e onde houve explosões de alegria e de sorrisos, durante algum tempo há



Uma voz de ouro a cantar no céu

*Amália! Cantar assim como ela cantou
Não houve nunca outra igual!
Deslumbrou a alma de tantas gerações
Prestígios e honrou o velho Portugal!*

*A homenagem que o país lhe prestou
Cobriu-nos de lágrimas, de angústia, de choro
Fez reviver nos seus cânticos de amor
A pureza de alma... a alma do povo!*

*Imortalizada em "Povo que lavas no rio"
Era a voz do nosso sentir
Levou consigo as lágrimas das gentes
De uma saudade... que há-de prosseguir!*

José de Abreu
(comendador)

Eu vou morrer

*Não será já.
Nem logo, nem amanhã...
Mas vou morrer!...
Percebo, agora,
O quanto perto estou da inevitável despedida.
Mas para quem não foi assim a vida?
Só para os que morrem ao nascer.
De resto... cada pulsação
Leva-nos para a morte.
E, no viver, o horizonte é este norte.
Mas valeu a pena...
E, quando se acabarem os meus perigos,
Me levarem aos ombros os amigos
Da minha sementeira de amizades,
Que tantos frutos deu,
São, do mundo só, minhas saudades.*

Sancebas

António Duarte Estêvão



LUIZ MEGRE BEÇA & CA., LDA.
CORRETORES DE SEGUROS

ESPECIALIZADOS EM SEGUROS INDUSTRIAIS, INCÊNDIO E LUCROS CESSANTES

RUA AZEVEDO COUTINHO, 39 - 6.º - 4100-100 PORTO
Telefone, 608 68 50 • Telefax, 608 68 58



CRIATIVIDADE
É A NOSSA
ESPECIALIDADE!

BIPAL

PROJECTA
REMODELA
DECORA
O SEU ESPAÇO

RUA DA FONTE - SILVALDE
APARTADO 509
4506 ESPINHO CODEX
TELEFONE 734 09 18
FAX 734 87 31

ESPINHO e Arredores

T2+1 (51259-A) NOVO - P.H. C/ LUGAR GARAGEM ACABAMENTOS DE LUXO	T3 (247503-A) DÚPLEX ÓPTIMAS ÁREAS ACABAMENTOS DE LUXO
---	--

16.300	22.400
---------------	---------------

MORADIA - COMO NOVA -
4 FRENTES - COM TERRENO - C/ GARAGEM E ANEXOS

27.500 (25264-A)

Comercialização
RÉPLICA Dep. Boavista
SOC. DE MEDIAÇÃO IMOBILIÁRIA, LDA.
REAL ESTATE
Tel.: 02-7330440
Lic. AMI - 1782

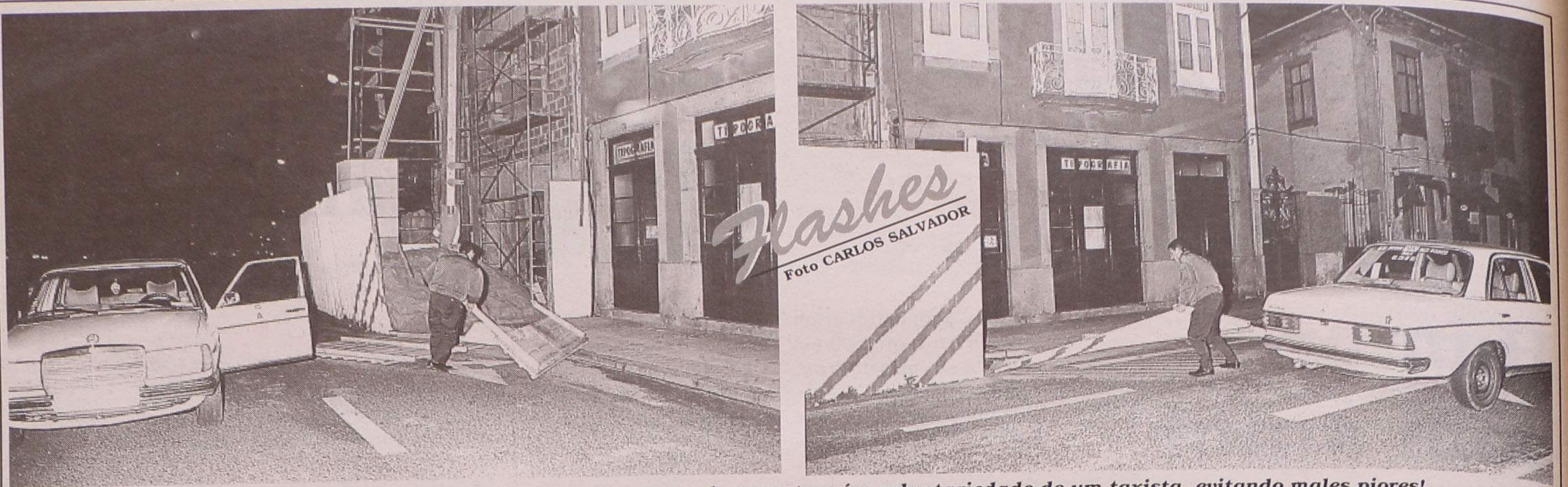

Uma noite de vendaval na Rua 8? O que as imagens documentam é a voluntariedade de um taxista, evitando males piores!

Um querubim



Calou-se a voz. Calou-se mesmo?

As vozes, como a de Amália Piedade Rodrigues, serão ouvidas eternamente nas nossas almas, sempre com o mesmo carinho e emoção que nos causou durante a sua vida exemplar de mulher, bem merecedora de representar a alma lusa, no campo gracioso do feminino.

Com toda a justiça é considerada a embaixadora de Portugal, no Mundo, do nosso Fado... Ninguém o esquecerá a esquecerá.

Como vem sendo regra, as maiores almas só recebem louvores póstumos. Apraz-nos lembrar que Amália foi excepção. Recebeu-nos nos palcos mundiais, por onde passou, pois a tanto obrigava o seu talento impar... Até os mais distraídos lhe rendíamos, conforme sabíamos, as nossas homenagens.

Em 1993, um canal da nossa televisão festejou o seu 73º aniversário. O evento, em 1 de Julho daquele ano, inspirou-me a mensagem seguinte:

Amália, tau voz que sinto com carinho, Bem no íntimo dos nossos corações entrando, Também a ouço nas rosas e na flor do linho, Aroma dos céus, o Cosmos todo perfumado.

Amália, tua alma é um querubim Que, através de ti, é também uma mulher. Quebrei o segredo que te faz cantar assim, Assim mesmo, como Deus, assim, ainda quer.

Amália, tua vida é força divina Que recebeste, contente, com o nosso fado, O fado dolente com que nos tens encantado.

Amália, trazes, na frente, a tua sina E a do divino fado que de ti faz parte, Que fado, como música, dos anjos é arte.

Acreditemos que Amália está no Céu, no meio dos anjos do Senhor, pois, como eles, é brilhante "como o sol quando se ergue em todo o seu esplendor" (Juizes: 5,31).

José Augusto Curral

Acabemos com os velhos...



Se alguém se escandalizar com este título está a perder o seu tempo uma vez que eu não vou defender a eutanásia como o título parece sugerir, mas sim desejar que não se rotulem as pessoas de mais idade de velhos.

Alguém que eu conheci costumava dizer: Velhos são os trapos. Nem isso, porém, devemos dizer uma vez que dos trapos se podem fazer muitas coisas úteis, como tapetes, colchas, passadeiras, etc.

A ideia de velhice anda muitas vezes associada à de reformado, se bem que agora se encontrem pessoas reformadas pouco idosas que o são não por incapacidade, mas porque tendo começado a trabalhar muito novas cedo adquirem todo o tempo de serviço necessário para a reforma.

Um dia destes entrou num autocarro uma senhora desabafando em voz alta: "Uf! Estou muito cansada hoje. Quando me reformar não faço nada, mesmo nada". Um senhor que viajava no mesmo autocarro voltou-se para ela

e disse-lhe: "Eu pertencço à direcção de um Lar de Idosos e os que lá entram a pensar como a senhora, começam por engordar e são os primeiros a morrer".

"Então já não quero ficar sem fazer nada", replicou a senhora. É assim mesmo - a inactividade apressa a morte. A uma pessoa com bastante idade (não lhe chamo velho) perguntaram qual o segredo da sua longevidade. A resposta foi: "Pouca cama, pouco prato e muito sapato".

"Pouca cama" quer dizer actividade, trabalho, ocupação que deve ser compatível com as forças e condição física, mas que é indispensável. "Pouco prato" quer dizer moderação na comida e na bebida pois que se a fome mata, os excessos também matam e de que maneira - morre no mundo muita gente à fome lamentavelmente, mas também há muita gente que cava a sepultura com os dentes, comendo e bebendo demasiado. "Muito sapato" quer dizer exercício físico, sobretudo andar, se pode como é óbvio.

Tal receita não se pode dar a um acamado ou prisioneiro de uma cadeira de rodas.

Acabemos pois com a palavra «velho» referida a uma pessoa. Uns são mais novos e outros menos novos e para estes como vimos uma das receitas para «manter a forma» é a actividade, a ocupação, é o sentir-se útil. Uma senhora já com uns bons aninhos, tinha a seu cargo uma filha deficiente de quem tratava dia e noite. Ninguém a ouvia queixar-se do reumático ou de cansaço. A filha morreu e ela pouco tempo sobreviveu. Não foi tanto o desgosto da morte da filha ou o esgotamento físico que a levou - foi a falta de motivação para viver. Enquanto se sentiu indispensável, tudo correu bem; terminada a sua tarefa, esmoreceu e apressou a morte. Portanto, quem quiser chegar a uma idade avançada - não é chegar a velho, pois isso não existe para nós - deve seguir o conselho: "Pouca cama, pouco prato, muito sapato".

Maria Fernanda Barroca

ESPINHO Centro

(051284-A)

MORADIA A 100 m do Mar
ÓPTIMA COMO INVESTIMENTO

T3

Sala c/ 30 m²
Pré-Instalação de
Aquecimento Central

(035107-A)

só 24.000 c.

Comercialização

RÉPLICA c Um
SOC. DE MEDIAÇÃO IMOBILIÁRIA, LDA.
REAL ESTATE

Tel.: 02 - 731 32 63

Lic. AMI - 2401

DE
vende-se na
Papelaria
Ávila
(Rua 30/35)

Tele-Rocha

Instalações de Gás com Contador
Móveis • Electrodomésticos
Cozinhas por medida

Vendas: Av. 24 - 771 • Tel. (02) 734 16 12
Gás: Rua 31 n.º 469 • Tel. 734 03 25 • Fax: 733 07 39

Correio do Leitor

Até sempre!

Sempre que há uma chegada, há uma despedida, um até breve, um até sempre...

Como na vida, nasce-se e parte-se.

Tive o privilégio de com um bom par de entusiastas fazer nascer a Associação de Pais da Escola Nossa Senhora da Conceição. Já lá vai uma boa meia dúzia de anos. Tal como na vida, os que chegam... partem.

E dos primeiros que chegaram, talvez por timidez, ou dedicação, sou o último a partir. Mas parto, como é natural, como é a lei da vida.

Ainda há dias me perguntavam porque partia, se não ia sentir saudades da escola, que afi-

nal não tinha sido a minha de criança, mas era a escola, a quem tanto me tivera dedicado, a quem tanto tivera amado.

Respondi que sim, muitas saudades. Saudades daquelas crianças, que mesmo não sendo minhas, foram aquelas crianças, com quem tantas vezes brinquei e, por isso, muitas delas, ainda hoje, quando me vêem correm para me beijar. Algumas, e porque não o tinham, chamavam-me pai.

Saudades do respeito mútuo, que sempre existiu com a directora e os professores da escola, dos nossos convívios, e do nosso arregaçar de mangas quando era

preciso, em prol da escola.

Saudades dos dez minutos que algumas vezes do seu intervalo, todos os professores nos davam, para nos ouvirem, para serem ouvidos e partilharmos algumas ideias, tão benéficas para a escola de todos nós. Saudades das nossas reuniões da Associação de Pais, muitas vezes bem quentes, mas de onde se tomaram importantes decisões, para o bem da nossa escola e do pequeno mundo escolar que ela hoje consegue ter. Saudades das ceias de Natal... Dos nossos piqueniques... Saudades dos passeios escolares em que dávamos um apoio

importante e um colorido mágico e diferente em cada classe, através dos calções, das camisolas e dos bonés, que todos levavam.

Saudades do piso velho do ginásio, que por isso não era utilizado. Saudades do lixo das caves, que com o empenho de todos foi possível recuperá-las e onde hoje existe sala para jogos, espaço de lazer, biblioteca, sala para informática e a sala da Associação de Pais, onde nos reunimos e a utilizamos para escritório.

Enfim! Saudades de tantas e mais coisas, que não me memoriza no momento para poder citar. Saudades da criação do ATL, cujo início foi tão difícil, mas ao qual nunca nada se deixou faltar.

Em jeito de despedida, fica-me o prazer de, ao longo de vários anos, ter colaborado no desenvolvimento desta escola, sempre sem interesses pessoais, para que os nossos filhos se sintam cada vez melhor e

mais felizes, na escola que frequentam.

Levo uma alegria: a de termos tido sempre gente a dizer presente para que o seu testemunho seja a garantia da continuidade da associação, como exemplo disso a Direcção que hoje cessa funções e que hoje é empossada.

Levo uma mágoa, que é uma espécie de nó na garganta: o de achar por direito próprio que a nossa Associação de Pais, pelo trabalho efectuado, deveria servir de exemplo para tantas outras associações mas, infelizmente, na boca de muita gente é o inverso que acontece.

Em jeito de prazer pessoal, delicio-me em ver que, ao longo dos anos, fomos criando alicerces fortes na nossa associação, que nos permitem encarar o presente com alegria e o futuro com bastante esperança.

Termino com uma pergunta: quantas associações de pais estarão interessadas? Mas infelizmente não podem ofe-

recer às suas escolas fotocopiadoras, televisões, vídeos, aparelhagem de som, computadores, mobiliário vário, cozinhas devidamente apetrechadas com balcões em inox, fogão e máquina de lavar louça industriais, efectuem obras, servirem refeições a mais de cem crianças, etc. Ou melhor... quantas associações de pais se podem dar ao luxo de todos os anos terem orçamentos de mais de uma dúzia de milhar de contos? Quantas?

Nós, graças a Deus, temos. Para nosso bem e para o bem de toda a comunidade escolar.

Bem hajam todos aqueles que contribuem para que isto seja para nós uma realidade.

Disponham, estarei sempre presente!

Um xi coração e... até sempre do amigo José Pinho!

P.S.: Saudades da delegada escolar com quem foi um agradável privilégio trabalhar.

José Pinho
(Espinho)

TER O ATLÂNTICO POR HORIZONTE

Como uma onda saída do Oceano que lhe dá o nome, nos limites entre V. N. de Gaia e Espinho situa-se o **EDIFÍCIO ATLÂNTICO**.

Perto de Espinho, junto às praias e à nova Esplanada.

Com uma paisagem de sonho

PRONTOS A HABITAR

ANDARES

T1, T2, T3, T4 E T4 DUPLEX

DUAS LOJAS

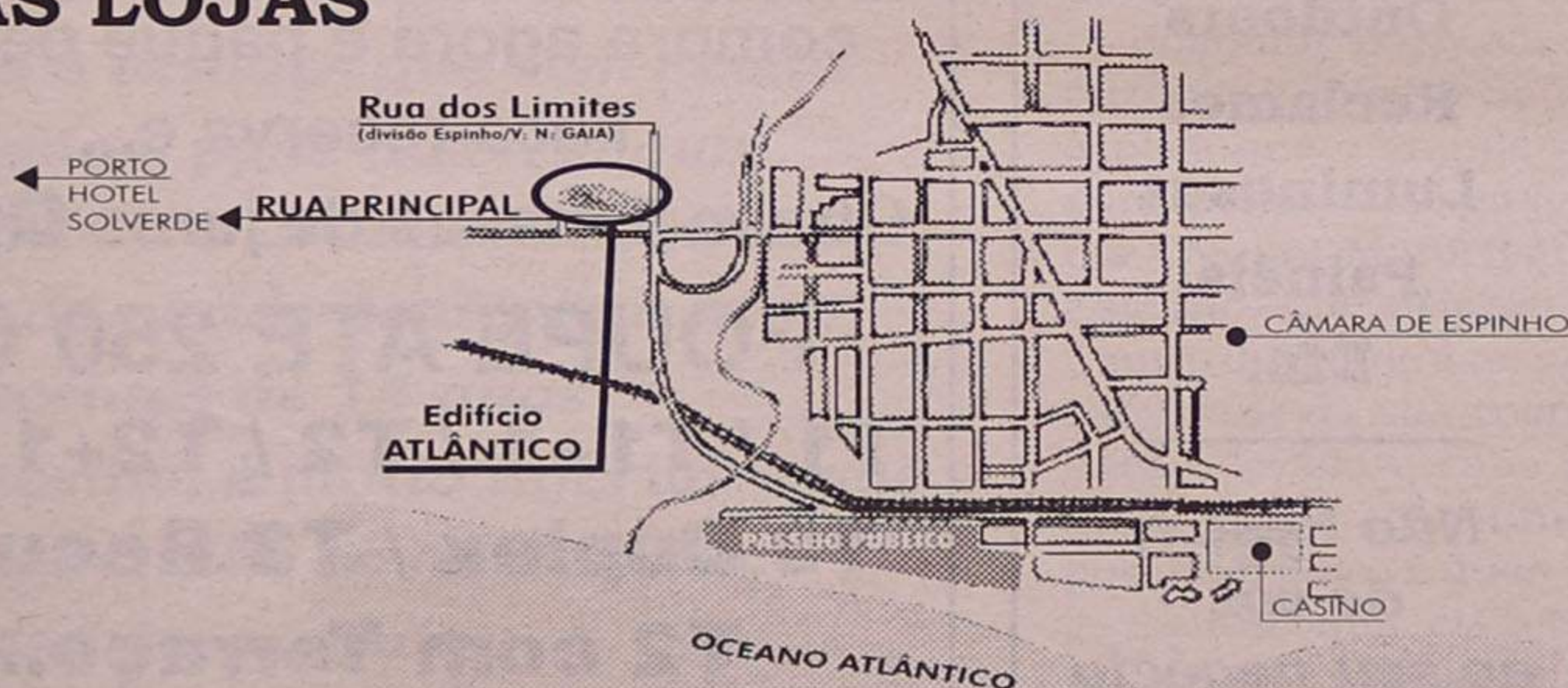

edifício
Atlântico

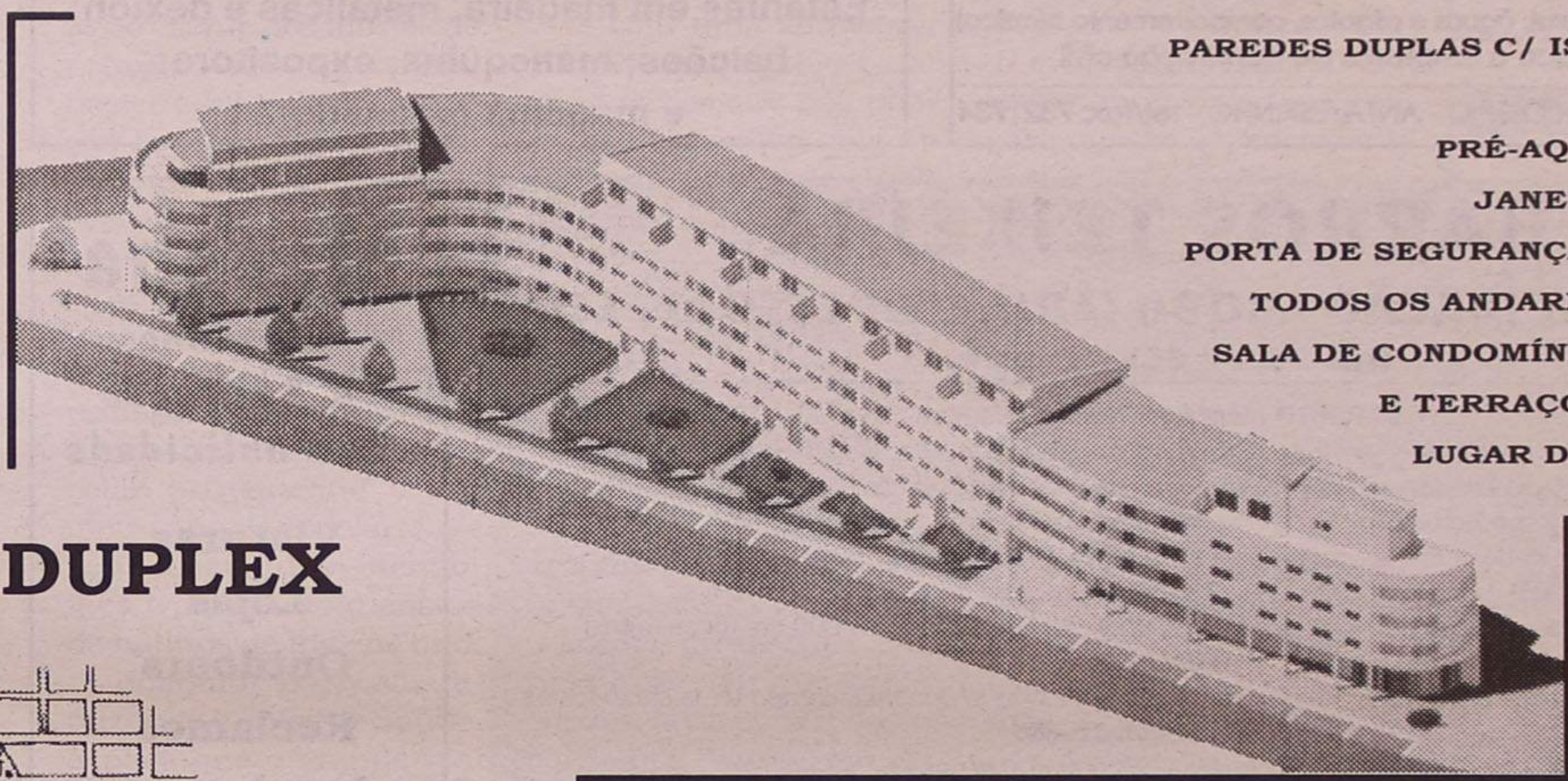

PAREDES DUPLAS C/ ISOLAMENTO
TV CABO
PRÉ-AQUECIMENTO
JANELAS DUPLAS
PORTA DE SEGURANÇA BLINDADA
TODOS OS ANDARES C/ SUITE
SALA DE CONDOMÍNIO C/ 60 m²
E TERRAÇO C/ 170 m²
LUGAR DE GARAGEM
ARRUMOS

**POR TUDO ISTO,
VALE A PENA VISITAR-NOS!**

PARA VISITA CONSULTE
O NOSSO SERVIÇO DE VENDAS NO LOCAL
DE SEGUNDA A SEXTA, DAS 14 ÀS 18H30,
SÁBADO, DAS 9H30 ÀS 18H30
OU PELO
TELEFONE 02-732 21 37

Rua Principal
Lugar de Espinho
S. Félix da Marinha
V. N. GAIA



CONSTRUÍMOS A PENSAR EM SI!

Aos combatentes

Homenagem póstuma

A Comissão Administrativa do Núcleo de Espinho da Liga dos Combatentes vai, no dia 2, prestar "sentida e patriótica homenagem de consagração aos seus associados falecidos e aos heróis deste concelho".

Assim, às 11.30 horas, ocorrerá uma concentração na entrada principal do Cemitério Municipal, na Rua 20, das entidades civis e militares, onde serão prestadas as honras militares aos mortos, por um pelotão do Regimento de Engenharia 3, de Espinho; pelas 12 horas, missa no cemitério em sufrágio dos associados falecidos.

De parabéns

Velhas Guardas dos Bombeiros

A Associação de Velhas Guardas dos Bombeiros Voluntários da Cidade de Espinho vai comemorar o seu 13º aniversário durante o próximo mês de Novembro.

Assim, no dia 7, pelas 9 horas serão hasteadas as bandeiras, na sede; às 9h30, romagem aos cemitérios de Silvalde e Anta; às 11 horas, missa na Igreja Matriz de Espinho, por alma dos associados e dirigentes falecidos; às 12 horas, romagem ao cemitério de Espinho, onde será homenageado Ângelo de Jesus Ferreira, com a colocação de uma lápide na sua campa.

No dia 13, pelas 20 horas, realiza-se um jantar comemorativo do aniversário, na Tuna Musical de Anta onde haverá lugar para variedades e fados.

No dia 20, haverá o concurso de pesca de mar para sócios e amigos da associação e no dia 30 encerrarão as comemorações do 13º aniversário.

Casos de Polícia

Raptada pelo irmão

Um caso rocambolésco, o de um indivíduo que sequestrou a irmã, em S. Félix da Marinha. A moça, de 26 anos, saiu de casa para viver com alguém que não era do agrado da família.

Este desagrado levou a que um dos parentes, neste caso o irmão de 24 anos, resolvesse a questão de uma forma forçosa - sequestrando-a, obrigando-a a entrar para o bagageiro do carro e levou-a assim de volta ao seio familiar.

Noutro caso, um indivíduo designado "doente social" danificou automóveis na Rua 16, sendo mais uma vez recolhido pela polícia e levado para Aveiro para tratamento. No entanto, as autoridades espinhenses não podem fazer mais, pois não é do seu direito encaminhar o jovem para qualquer tipo de internamento. Entretanto, os cidadãos espinhenses ficam expostos ao perigo.

A maldita cocaína tam-

bém deu que fazer à PSP de Espinho sendo que, foi detido um indivíduo de 27 anos de idade por posse de seis doses.

Ainda esta semana, em resultado de duas operações stop e rusga, foram detidos mais cinco indivíduos. Dois deles, de 18 e 29 anos, ambos residentes em Espinho, por posse de cinco doses de heroína; outros dois de sexo masculino, um empregado de mesa, outro pedreiro, por tráfico de droga, tendo-lhes sido apreendidas seis doses de cocaína, bem como o veículo em que se faziam transportar e ainda três telemóveis. O quinto indivíduo foi detido por conduzir um automóvel sob o efeito de álcool,

acusando uma taxa de 2,93 g/l.

Igualmente por causa do álcool foram detidos mais dois homens de meia idade, um despachante oficial, outro corticeiro, tendo um deles sido interveniente num acidente de trânsito. Ambos foram constituídos arguidos e notificados para efeitos de julgamento.

Na madrugada de terça-feira, um outro indivíduo de 23 anos, desempregado, foi detido por roubo. O larápio saltou uma farmácia de Espinho onde furtou entre outras coisas, 3 300\$00 e 76 seringas, produtos esses que lhe foram todos apreendidos.

Alexandra Nunes

Esquadria de Eng. Luis Miguel Correia Santos
Gabinete de Engenharia e Consultadoria

PROJECTOS DE ENGENHARIA CIVIL
(Estabilidade estrutural, águas e esgotos, comportamento térmico)
Apoyo técnico a empresas de construção civil

LUGAR ALÉM DO RIO 37 C - ANTA/ESPINHO - tel/fax: 7321734

OSCAR
Rua 23 n.º 270 - Espinho - Tel. 22 - 7340768

VENDE-SE
Estantes em madeira, metálicas e dexion;
balcões; manequins; expositores
e máquina registadora

ELVIRA SILVA
Especialista de Dermatologia
Venereologia
(Doenças da Pele)

CONSULTÓRIO: Rua 11, n.º 746 • Telef. 734 34 67

BARROS TEIXEIRA
SOC. DE MEDIAÇÃO IMOBILIÁRIA UNIPessoal, LDA.
Rua 26, n.º 655 - Espinho

ESPINHO (centro) - Novos e Usados
T2 e T3 - Novos, c/ video porteiro, vidros duplos, fogão de sala, isolamento térmico e acustico, ex. Lacada, video porteiro - preços - T2 - 25.000 cts. T3 - 37.000 cts.
T3 - Espinho centro - c/ garagem, bem localizados - preço 31.000 cts.
T3 (usado) com boas áreas e arrumos - 22.500 cts. - T2 (usado) c/arrumos 16.500 cts.
T3 (Usado) c/ novo 25.000 cts. - T3 (Usado) mesmo no centro - 21.000 cts.
MORADIA - T5 - 57.000 cts. (Nova) / MORADIAS em const. desde 45.000 cts.(boas áreas)

MIRAMAR
T2+1 - Usado(2 anos) - excelentes áreas, cond. fechado, c/ ou s/ mobilia, campo ténis, salão festas

OVAR em construção
T3 - 22.700 cts. / T2 - Duplex - 23.500 cts. c/poss.p/ T3 ou T4
T1 - 13.500 cts. / T2 - 16.500 cts. / T3 - 20.500 cts.

S. FELIX DA MARINHA (Novos/usados)
T1 desde 13.000 cts., T2 desde 16.000 cts., T2+1 desde 18.000 cts., T3 desde 20.000 cts.,
T3 recuado 28.000 cts., T3 Duplex 26.000 cts., T4 Duplex 30.000 cts.
MORADIA (Usada) - c/ cave e Sub-cave - 25.000 cts(negociáveis)

TERRENOS
Pedroso - com proj. Aprovado para 44 Apartamentos / Serzedo - terreno p/ moradias
Sermonde - Perosinho - c/ proj. Aprovado p/ 33 apart./ Valadares - Terreno p/ moradias

Nogueira
Andares moradias - T2 - 17.500 cts. - T3 - 19.500 cts. (em const.)

Grijó
Moradia T3 com terraço Terreno, 4 frentes, cave, sotão,

TRESPASSES e ALUGUERES
Loja p/ pão quente com toda a documentação aprovada Stª Mª Lamas - Novo
Pão quente no Candal - V. N .Gaia / Supermercado e café Sanck bar em Espinho
Loja p/ alugar c/ 70 m2(Espinho) - escritório p/ alugar (Espinho centro) - Loja p/ alugar c/ 48m2
Aluga-se 2 lojas comerciais área de 40 m2 c/ armazém de 45 m. - Aluga-se T3+suite em Paramos

Telefs.: 02-7322219 - Tlm: 0931-542234 / 0933-8405061 / 0936-5861636

Mancha
Desenho e Aplicação de Publicidade

Viaturas
Lojas
Outdoors
Reclamos
Luminosos
Painéis
Etc.

Não hesite, dê voz ao seu negócio através de Publicidade

Tel.: 734 47 04
Telm. 0936 - 5254056
(Paulo Garranas)

ESPINHO e ARREDORES

RUSTIPRAIA
SOCIEDADE DE MEDIAÇÃO IMOBILIÁRIA, Lda. Lic. AMI 2662

T1 LUXO 18.000 C. ESPINHO	T3 Dúplex Luxo Espinho Centro	T3 LUXO 38.000 C. Espinho Centro
---------------------------------	-------------------------------------	--

Antecipe-se à sua necessidade compra agora e pague depois
Faça reserva e...
Obtém 9 meses de juros Grátis
POUPE ATÉ 250 C.!
T1 / T1+1 / T2 / T2+1 / T3
T3 Dúplex / T3 Recuado
T2 com Terraço...
DESDE 11.000 C.

NÃO PERCA A OPORTUNIDADE...

02 - 744 35 22

Ao desenvolvimento actual PDM adequado

A Câmara de Espinho e a Faculdade de Engenharia da Universidade do Porto (FEUP) assinam hoje, pelas 10.30 horas, na sala da Assembleia Municipal, um protocolo destinado à elaboração de um estudo técnico e científico, nos domínios do planeamento territorial e do ambiente, destinado a adequar o Plano Director Municipal (PDM) ao surto do desenvolvimento que tem vindo a verificar-se no concelho.

Para a concretização desta iniciativa será designada uma equipa técnica constituída por elementos da Secção de Planeamento do Território e Ambiente daquela faculdade, apoiados em consultores externos e directamente coordenados por Paulo Pinho. Por outro lado, todos os

meios técnicos e logísticos dos laboratórios de Planeamento e de Sistemas de Informação Geográfica da FEUP serão colocados à disposição da equipa encarregada da condução dos trabalhos.

Para a correcta consumação deste desiderato, "serão exaustiva-

mente cobertas" as diversas áreas de trabalho, de planeamento urbano à sócio-economia, dos recursos naturais e paisagísticos ao desenho urbano, das vias de comunicação e sistema de transporte e circulação à qualidade do ambiente, dos aspectos legais e pro-

cessuais do direito urbanístico e da gestão do desenvolvimento urbano aos serviços e equipamentos públicos nos domínios da educação, saúde, desporto e cultura, das infra-estruturas de abastecimento de água ao saneamento de efluentes domésticos e industriais e à recolha e tratamento de resíduos sólidos.

Os trabalhos serão realizados num prazo máximo de um ano.

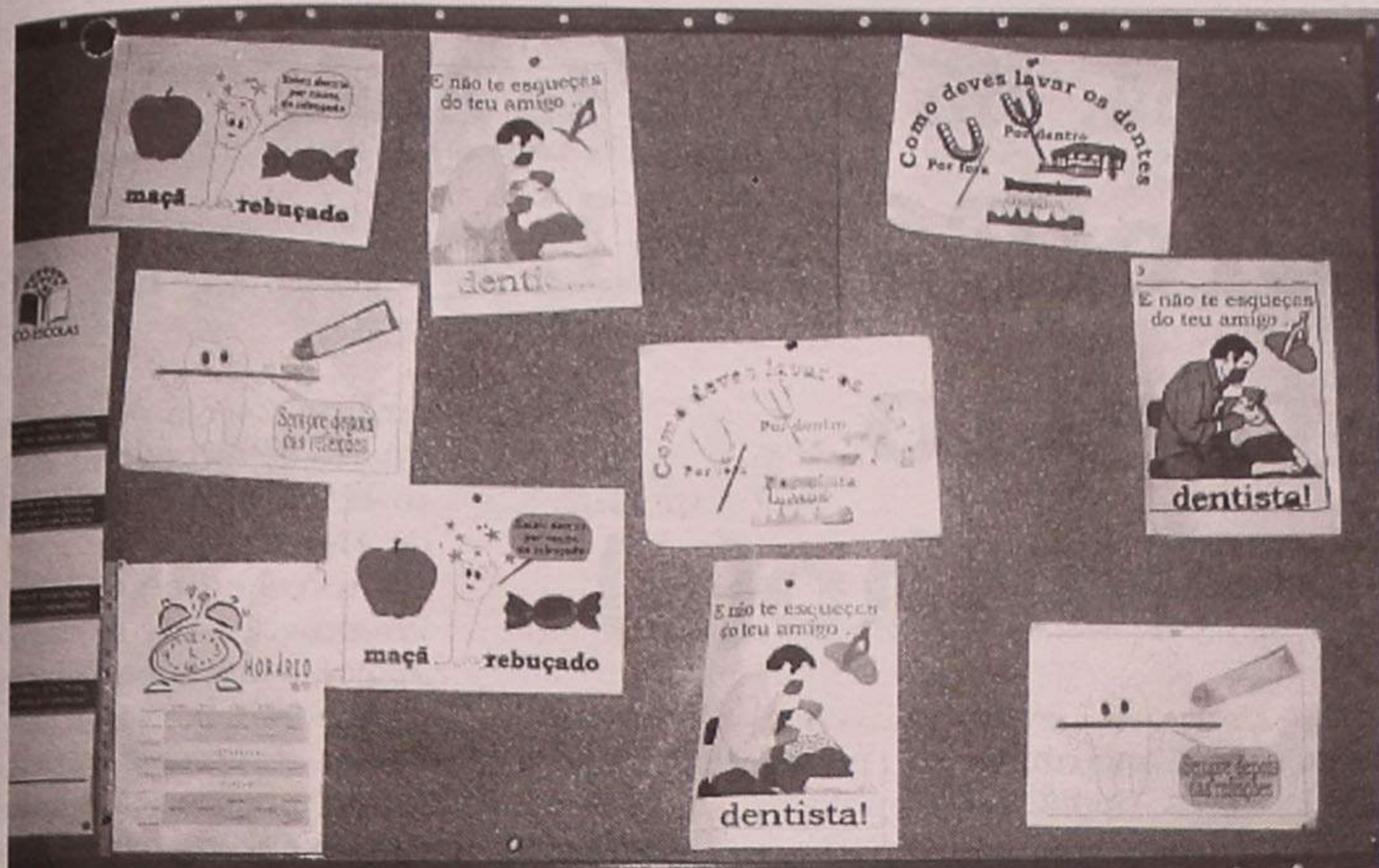

Programa de Saúde Oral inaugurado em Guetim

Espinho sem cáries

Saúde Oral é um programa que se vem desenvolvendo há cerca de nove anos em Espinho, com a colaboração de diversas entidades públicas e privadas do concelho e que visa a sensibilização das crianças e dos seus pais para os cuidados que devem ter com a higiene dentária. Graças a estudos que vêm sendo efectuados, pode dizer-se que o programa é um sucesso, já que a média de cáries dentárias, nos adolescentes de 15 anos do concelho, é muito inferior a que se verifica, não só no distrito, mas também no país.

Sandra Soares (texto)
Lúcia Pereira (fotos)

Este ano, o programa Saúde Oral abriu o seu programa para o ano lectivo

de 1999/2000 na Escola Primária da Aldeia Nova, em Guetim, com a presença de diversas entidades em que se incluíam os presidentes das Juntas do concelho, dentistas, pro-

fessores, representantes do Centro de Saúde, incluindo o seu director e um representante da Câmara.

Este programa consiste no exame dos alunos do primeiro ano do ensino básico e posterior informação aos pais sobre os problemas encontrados. As acções funcionam às quintas-feiras, com início em Outubro e o final marcado para Abril e abrangem todas as escolas do concelho no aspecto preventivo, isto é, todas as crianças do concelho a frequentar o primeiro ano de escolaridade são observadas, sendo-lhes transmitido o ensino de hábitos de higiene oral.

Joaquim Barbosa, director do Centro de Saúde, explica que o grande responsável por este projecto é a Câmara Municipal de Espinho, que delegou no Centro de Saúde a responsabilidade da sua coordenação, levada a cabo por uma equipa, constituída por um médico e duas enfermeiras, que elaboram um programa de actividades para o ano lectivo, com a participação conjunta dos médicos dentistas do concelho e o apoio material e monetário de alguns laboratórios, dos Lions, dos autarcas do concelho e da edilidade. O responsável

revela que pontualmente, também a Faculdade de Medicina Dentária disponibiliza alguns dos seus profissionais e material.

e com uma actividade de nove anos o projecto faz um balanço que não pode ser mais positivo. Segundo dados revelados pelo director do Centro de Saúde, baseados numa avaliação aos adolescentes de quinze anos do concelho que ainda está a decorrer, embora os resultados ainda não sejam oficiais ou definitivos, por afirmar-se que "em Espinho há uma diminuição dentária muito significativa em relação à média do distrito e do país. Esta é uma experiência desejável para todos os concelhos e será, com certeza, desenvolvida em outros locais".

Dentistas empenhados

Os dentistas do concelho aderiram em massa a este projecto, como comprovam as palavras de Jorge Ferreira, profissional a exercer em Espinho. "O nosso interesse passa por ajudar as crianças a melhorarem a sua saúde oral, ensinando-as a tratar dos seus dentes. Eu já participei no projecto há cerca de

cinco anos e, apesar do esforço ser grande, de ano para ano a saúde oral das crianças está melhorar, por isso participamos sem qualquer remuneração, dá-mos várias manhãs do nosso horário de trabalho para ajudar a sociedade civil.

Também Ana Rosa Ferreira, directora da escola de Guetim, está satisfeita com o projecto, garantindo que "perder uma manhã de aulas compensa, pois vale a pena investir num futuro saudável".

A responsável acrescenta: "Este é um projecto que já decorre há vários anos e que é muito bom em especial para as crianças, mas a mensagem acaba por passar para os pais, porque além do dia da Saúde Oral, em que os médicos vêm observar as crianças, chamando à atenção para os problemas que encontram, o projecto tem continuidade durante o resto do ano com a distribuição diária de flúor, que eles sabem para que serve. "Os professores também estão abertos a este projecto e mesmo uns dias antes da acção já se começa a falar de saúde oral, sensibilizando as crianças através de trabalhos escritos e de desenhos".

CGR

ESPINHO

T3
RUA 16

T3
RUA 22

T3
Gaveto das
Ruas 26 c/ 31

T3
Gaveto da
Rua 19 c/ Av. 24

T3
ANTA

T5
DÚPLEX
RUA 12 / 27

T2 / T3
JUNTO
AO LICEU
ESPINHO

MORADIA
T3
FRANCELOS

T2 - T3
(JUNTO HOTEL
SOLVERDE)
FRENTE
AO MAR
VISITE ANDAR
MODELO

T1
GRIJÓ

CGR

CONSULTADORIA
E APOIO IMOBILIÁRIO
22 - 734 00 17
96 - 611 67 32

AMI 1817

Aurora da Liberdade na Tuna

Pinto Calçudo e companhia

Pinto Calçudo é um funcionário público que pouco tempo passa na repartição, pois em casa já tem muito que fazer para *aturar* a irmã viúva que encestou uma luta feroz contra as uniões ilícitas e em favor do casamento, de preferência o seu, aliás todos os membros femininos da Liga da Mão Direita, formada com o mesmo objectivo, têm essa intenção, enquanto que os masculinos fogem a sete pés.

Mas, aquilo que mais aflige a *mana* de Pinto Calçudo, assim apelidado por usar as calças do defunto cunhado, são as visitas que Pepa, a vistosa espanhola que por infortúnio é sua vizinha e inquilina, recebe. O estranho visitante, apelidado de bode, em virtude da sua barba preta (postiça) é afinal o conselheiro, preten-

dente à mão da *mana* viúva, que para se livrar da fama acaba por colocar as culpas no pobre Pinto, o das calças e num tio espanhol - ele próprio, que sustenta a desafortunada sobrinha.

Depois de muitos encontros e desencontros, desentendimentos que afinal se entendem bem e muitos sarilhos em que o pobre *mano* acaba sempre envolvido, é Pepa, a espanhola, que afinal é bem portuguesa, quem acaba por mostrar as verdadeiras intenções das fundadoras da Liga da Mão Direita. O que elas querem são *vítimas* a quem arrastar para o altar, de preferência algum elemento da mesma Liga, enquanto que eles nem se importam de se deixar sacrificar, desde que possam ter um sobrinha

como a Pepa a quem visitar.

Esta é a história que o grupo de teatro "Aurora da Liberdade" fez subir ao palco da Tuna Musical de Anta, na noite do passado sábado e apesar de estar pouco gente, já que choveu torrencialmente durante grande parte do dia, as gargalhadas ouviram-se cá fora e as pessoas saíram extremamente agradadas com aquilo que viram.

Este espectáculo surge integrado no programa comemorativo das Bodas de Diamante da Tuna Musical de Anta que terá continuidade já no próximo sábado, pelas 21h30, com um concerto protagonizado pela Tuna Orfeão de Grijó e pelo grupo musical "A Mocidade Perosinhense".

Sandra Soares

Sábado, às 15 horas

Orfeão inaugura sede

O Orfeão de Espinho inaugura, sábado, pelas 15 horas, a sua sede social, "o pequeno espaço

que vai preenchendo as nossas necessidades, permitindo assim a manutenção das actividades exis-

tentes e perspectivando outras".

O número 314 da Rua 7 será, por isso, cenário de um momento festivo e de elevado significado para o Orfeão de Espinho, cuja Direcção, presidida por António Vasco de Figueiredo, apela aos associados e prosélitos que compareçam para corporizar e dignificar um acto que ficará gravado no historial deste movimento associativo em prol da cultura espinhense.

Amanhã, em Ponte de Anta

CerciEspinho - teatro de sonho(s)

O Projecto "Construir", promovido pela CerciEspinho, estreia amanhã as peças de teatro "O Sonho

de Pedro" e "Palco Aberto - Monólogos".

A dupla sessão principiará às 21 horas e decor-

rerá na Escola do Ensino Básico de Anta 3, no Bairro Habitacional da Ponte de Anta.

Acrescente-se que o Projecto "Construir" tem o apoio do Ministério da Solidariedade e Segurança Social, Programa Operacional Integrar e Medida 1 - Apoio ao Desenvolvimento Social.

CASINO ESPINHO

GILBERTO GIL

DA BAHIA PARA O MUNDO

6 de NOVEMBRO
Tel. 22 733 55 00



CASINO ESPINHO
SOLVÈRE

Os Melhores Momentos



FONSECA & SOUSA, LDA.

Colocação de todo o tipo de Estores

Estores Interiores

Verticais * Venezianos * Rolos
* Plissados * Romanettes
* Mosquiteiros * Palhinhas

Orçamentos Grátis

Estores Exteriores

P.V.C. * Alumínio Térmico
* Alumínio Duplo Lacado

Reparações

Exposição Rua 8 n.º 963
Espinho
Tel./Fax: (02) 7320708



RÁDIO GLOBO AZUL

... A PURA
SEDUÇÃO
DA RÁDIO

Rua 14, n.º 648 - 3.º
4500 ESPINHO
Tel: 22 - 734 72 16
Fax 22 - 734 84 70



PROPRIEDADES
SOC. MED. IMOB., LDA.
Lic. AMI n.º 1832

Uma boa equipa
soluciona...

Rua 3, n.º 523

Telef. 733 07 20/1/2

T1 - T2 - T3 - JUNTO ESPINHO - EM FASE INICIAL DE CONSTRUÇÃO, ÓPTIMAS ÁREAS E ACABAMENTOS. PREÇOS DESDE 13.200 C. APROVEITE. LIGUE JÁ.
PROC.: 05-04/99-680

T2+1 - JUNTO ESPINHO - USADO, EM ÓPTIMO ESTADO, COM FOGÃO DE SALA, GARAGEM PARA 2 CARROS + ARRUMOS, VARANDAS E VISTAS DE MAR. BOM PREÇO. SÓ VISTO.
PROC.: 05-04/99-720

T2 - ESPINHO CENTRO - BONS ACABAMENTOS, COM FOGÃO DE SALA E GARAGEM INDIVIDUAL. SÓ 22.000 C. LIGUE JÁ.
PROC.: GERÊNCIA

MORADIA - NOGUEIRA REGEDOURA - TIPO T3, COM 4 FRENTES, JARDIM E TERRENO COM 600 M2. SÓ 26.000 C.
PROC.: 05-04/98-428

T3 - ESMORIZ - ÁREAS FABULOSAS, COM LUGAR DE GARAGEM. SÓ 17.500 C. APROVEITE. VENHA CONHECER.
PROC.: 05-04/98-1060

TERRENO - CORTEGAÇA - COM 3.100 M2. SÓ 20.000 C.
PROC.: 05-04/99-400

T3 - ESPINHO - COMO NOVO, FOGÃO DE SALA COM RECUPERADOR DE CALOR, SUITE, APROVEITAMENTO DE SÓ-TÃO, LUGAR DE GARAGEM E ARRUMOS. ÓPTIMO PREÇO. MARQUE JÁ A SUA VISITA.
PROC.: 05-04/00-665

T3 RECUADO - ARREDORES ESPINHO - COM 180 M2 DE ÁREA, GARAGEM E AQUECIMENTO CENTRAL. SÓ 20.500 C. APROVEITE ESTA EXCELENTE OPORTUNIDADE.
PROC.: 05-04/99-699

MORADIA - A 500 M DE ESPINHO - DE TIPO T4, COM COZINHA EQUIPADA. SÓ 25.000 C. PROC.: 05-04/99-625

Único deputado do PSD Manuela Aguiar eleita pelos emigrantes



A espinhense Manuela Aguiar foi a única deputada do Partido Social Democrata (PSD) eleita pelos emigrantes.

Manuela Aguiar, ex-secretária de Estado das Comunidades, foi eleita pelo círculo correspondente ao resto do mundo juntamente com o socialista, Vitor Caio Roque, actual adjunto do secretário de Estado das Comunidades, José Lello. O Partido Socialista conseguiu eleger, também, dois deputados pelo círculo da Europa - Carlos Luís e Paulo Pisco - este último a grande surpresa do resultado eleitoral.

Esta eleição de três deputados socialistas contra um social democrata, vem dar uma nova estrutura à Assembleia da República, registando-se um empate (115-115) entre o partido do Governo (PS) e os restantes partidos da oposição.

Registe-se que o PSD, nestas eleições, perdeu mais de seis mil votos.

Pelo círculo eleitoral da Europa, o PS conquistou 14.155 votos, contra 6.276 do PSD, 1.340 da CDU e 822 do CDS/PP. Fora da Europa, o PSD obteve 8.322 votos, contra 6.578 do PS, 574 do CDS/PP e 281 da CDU.

(Algumas) mudanças e surpresas

Governo empossado

O primeiro-ministro, António Guterres e o elenco governativo que o irá acompanhar durante os quatro anos para os quais foi mandatado pelos portugueses o Partido Socialista nas últimas eleições legislativas já tomou posse.

Eis a constituição do Governo chefiado por António Guterres:

Ministro de Estado e dos Negócios Estrangeiros, **Jaime Gama**

Ministro da Presidência e Obras Públicas, **Jorge Coelho**

Ministro da Defesa Nacional, **Júlio Castro Caldas**
Ministro adjunto e da Administração Interna,

Fernando Gomes

Ministro das Finanças e da Economia, **Pina Moura**
Ministro do Trabalho e da Solidariedade, **Ferro**

Rodrigues

Ministro da Justiça, António Costa; ministra do Planeamento, **Elisa Ferreira**

Ministro da Agricultura, do Desenvolvimento Rural e das Pescas, **Capoulas Santos**

Ministro da Educação, **Guilherme Oliveira Martins**

Ministra da Saúde, **Manuela Arcanjo**

Ministro do Ambiente e Ordenamento, **José Socrates**

Ministro da Cultura, **Manuel Maria Carrilho**

Ministro da Ciência e da Tecnologia, **Mariano Gago**

Ministro da Reforma do Estado e da Administração,

Alberto Martins

Ministra da Igualdade, **Maria de Belém Roseira**

Ministro Adjunto do Primeiro-Ministro, **Armando**

Vara

Secretário de Estado da Presidência do Conselho de Ministros, **Vitalino Canas**

Secretário de Estado dos Negócios Estrangeiros e da Cooperação, **Luís Amado**

Secretário de Estado dos Assuntos Europeus, **Francisco Seixas da Costa**

Secretário de Estado das Comunidades Portuguesas, **José Lello**

Secretário de Estado do Emprego e Formação Profissional, **Paulo Pedroso**

Secretário de Estado da Comunicação Social, **Alberto**

Arons de Carvalho

Secretário de Estado dos Transportes, **Guilhermino**

Rodrigues

Secretário de Estado do Desporto, **Vasco Lynce**

Secretário de Estado da Habitação, **Leonor Coutinho**

Secretário de Estado da Segurança Social, **Vieira da Silva**

Secretário de Estado Adjunto do Primeiro-Ministro, **Luís Patrão**

Secretário de Estado Adjunto do Ministro e da Inserção Social, **Rui Cunha**

Secretário de Estado dos Assuntos Parlamentares, **Fausto Correia**

Secretário de Estado das Obras Públicas, **Luís Parreirão**

Secretário de Estado para as Autarquias, **José Augusto Carvalho**

Secretário de Estado para a Administração Portuária, **Narciso Miranda**

Secretário de Estado do Comércio, **Oswaldo Castro**
Secretário de Estado do Turismo, **Vitor Cabrita**

Neto
Secretário de Estado do Orçamento, **Fernando**

Pacheco
Secretário de Estado do Tesouro e Finanças, **Nogueira Leite**

Secretário de Estado da Indústria e Energia, **Vitor Santos**

Secretário de Estado Adjunto do Ministro das Finanças, **Vitor Ramalho**

Secretário de Estado Adjunto do Ministro da Justiça, **Eduardo Cabrita**

Secretário de Estado da Justiça, **Diogo Lacerda**
Secretário de Estado da Juventude, **Miguel Fontes**



CONVOCATÓRIA

Nos termos dos artigos 14, n.º 2, 13, n.º 2 e 4.º, n.º 2 dos Estatutos, convoco uma Assembleia Geral Ordinária da Liga dos Amigos do Hospital Distrital de Espinho para o próximo dia 20 de Novembro de 1999, pelas 11 horas no Salão Nobre dos Bombeiros Voluntários Espinhenses, sito na Rua 16, n.º 511 em Espinho, com a seguinte

ORDEM DE TRABALHOS

Primeiro: **Deliberar sobre o orçamento e programa de actividades para o ano 2000.**

Segundo: **Deliberar sobre uma proposta da Direcção para sócios honorários.**

Se à hora marcada não estiverem presentes mais de metade dos sócios com direito a voto, a Assembleia funcionará uma hora depois com qualquer número de presenças.

Espinho, 21 de Outubro de 1999

O Presidente da Mesa da Assembleia Geral
a) Mário Valente Leal

GRANJA

T3 DÚPLEX NOVO

C/ LICENÇA DE HABITABILIDADE
ACABAMENTOS DE ELEVADO NÍVEL. UM VERDADEIRO SONHO. BOM PREÇO!!!

Granja T3 RECUADO Granja

COZINHA TOTALMENTE EQUIPADA
3 WC • DESPENSA • ESCRITÓRIO • LUGAR DE GARAGEM • EXCELENTES VISTAS DE MAR, PREÇO ACESSÍVEL.

••• GRANJA •••

PERTO DA ESTAÇÃO
T2 C/ TERRAÇO 68 M2
ACABAMENTOS DE 1.ª QUALIDADE
GARAGEM INDIVIDUAL 3 CARROS
PREÇO - SÓ 18.500 C.

GRANJA

CONFINANTE COM ESPINHO
T2+1 DÚPLEX C/ TERRAÇO
LUGAR DE GARAGEM
PREÇO - SÓ VISTO

CONSULTE A SUA IMOBILIÁRIA

**PRAIA DA GRANJA
SOC. MEDIAÇÃO IMOBILIÁRIA, LDA.**

Rua da Estação, n.º 704 - S. Félix da Marinha
Telef. 02 - 753 52 08 • 0936 - 2486936 • 0936 - 2486937

VENDE-SE MORADIAS

Construção de luxo com vista para o mar

- Excelentes áreas
- Óptimos preços
- A 1000 m do Nó de Nogueira da Regedoura
- A 4 km de Espinho
- Vende o proprietário

Tel. (02) 745 63 27 (0931) 70 60 170 / 592 483



T3 MOZELOS

13.000 CTS

T1+1 - ZONA ESPINHO

13.000 CTS

Tel: 056 - 37 82 00 / 0936 - 627 27 69

Armações

Lentes de Contacto

Óculos de Sol

MARCAMOS CONSULTAS PARA MÉDICO OFTALMOLOGISTA

EXIJA OS CUIDADOS DE UM PROFISSIONAL
OS SEUS OLHOS VÃO VER A DIFERENÇA

Teste de Visão Grátis

Descontos para todos os Organismos e Associações



Ângulo Ruas
21 e 18
Tel: 7314867
4500 ESPINHO

Na homenagem do Rotary ao Grupo Violas

José Mota defende prorrogação da concessão do jogo

Cerca de 120 personalidades estiveram reunidas num jantar/homenagem ao Grupo Violas promovido pelo Rotary Clube de Espinho, no Hotel PraiaGolfe. A iniciativa rotária pretendeu reconhecer publicamente o mérito daquele grupo económico e a obra do seu fundador, o saudoso Comendador Manuel de Oliveira Violas, e aquilo que tem feito em prol do concelho de Espinho.

Manuel Proença (texto)
Vítor Lancha (fotos)

O Grupo Violas foi alvo de uma grande homenagem promovida pelo Rotary Clube de Espinho, na sexta-feira, no Hotel PraiaGolfe, a qual contou, para além de Manuel Violas e esposa, Helena do Couto Violas, com Edgar Ferreira e esposa, Otilia Soares Violas, e Rita Celeste Violas, bem como com a presença de diversas entidades entre as quais o presidente da Câmara Municipal de Espinho, José Mota, o presidente da Associação Empresarial

Portuguesa, Ludgero Marques, presidentes de todas as juntas de freguesia do concelho, entre outros.

O Rotary, com esta iniciativa, que juntou cerca de 120 individualidades, pretendeu tornar público "o reconhecimento profissional e mérito ao Grupo Violas, pelo que tem feito há décadas em prol do desenvolvimento económico do concelho e no apoio que sempre deu na resolução de problemas da sua comunidade, nomeadamente, nas áreas da habitação, turismo, desporto, trabalho, solidariedade social e no associativismo cultural".



A mais relevante intervenção da noite foi a do presidente da Câmara Municipal de Espinho que, desde logo elogiou o passado das empresas daquele grupo económico e, inevitavelmente do seu fundador, o saudoso comendador Manuel de Oliveira Violas, e o presente, através dos seus seguidores, os filhos.

José Mota referiu em tom de graça, recordando o seu próprio passado, disse:

"Eu ainda pertenço aos quadros das empresas do Grupo Violas".

O presidente da Câmara fez questão de referir, por um lado, Ana Violas (viúva do comendador), a quem deixou "uma palavra de gratidão" por ser "uma grande mulher e que não pode ser esquecida em momentos tão grandes

quanto este".

José Mota considerou o Grupo Violas como "um dos principais grupos económicos portugueses" e sublinhou que "Espinho teve a felicidade de o ter no seu seio e de se desenvolver graças a ele.

Para José Mota "durante alguns anos houve uma discussão doméstica e sem sentido, onde se falava que o jogo deveria, ou não, ser gerido por uma empresa do nosso concelho" e, por isso, fez questão de deixar claro o seguinte:

"Como presidente da Câmara Municipal de Espinho, tudo farei para que a concessão do jogo continue nas mãos da família Violas".

E justificou:

"Trata-se de um grupo económico de Espinho que, obviamente, tem uma sensibilidade diferente para as

questões que têm a ver com o concelho. Outro grupo, que não seja de Espinho, apenas terá interesse em levar o mais possível e deixar cá o menos possível".

No entender do autarca, "tanto faz que haja concurso ou prorrogação, o que me importa é que os interesses do meu concelho sejam convenientemente defendidos. Se eu tiver a possibilidade de contribuir para que em vez de concurso haja uma prorrogação e desde que se garantam os interesses de Espinho e, se essa concessão ou prorrogação for para o grupo do meu concelho, ficarei muito feliz e muito mais sossegado".

E concluiu:

"Estou convencido que, independentemente de ser um assunto polémico, é importante que, mesmo a esta distância, e já que não

há eleições, digamos com clareza aquilo que pensamos. O Grupo Violas é um grupo económico que tem contribuído para o engrandecimento desta terra e, por isso, o Rotary Clube de Espinho decidiu homenageá-lo, a qual eu felicito e me associo. A Câmara já homenageou o saudoso comendador Manuel Oliveira Violas, a título póstumo, com a Medalha de Honra da cidade e com o título de Cidadão de Espinho. E fê-lo sem qualquer preconceito porque pensamos que era uma distinção bem merecida".

Ludgero Marques recorda saudoso comendador

O discurso do presidente da Associação Empresarial de Portugal (AEP),

Salvé 02/11/99

Feliz aniversário

Fernando José Teixeira de Barros

Com muito amor e carinho te damos os parabéns, desejando a tua presença amiga por muitos anos.



Tua esposa e filhos:
Amélia, Glória,
Maria Fernanda,
Armindo, J. Augusto
e M. Fernando

EDIFÍCIO PINHAIS DA AGUDA

Com o aproximar do NATAL
compre o seu apartamento
neste condomínio fechado preferencial

- T1 c/ terraço
 - T1+1 c/ terraço
 - T2 T2+1
 - T2 Rec. T3 Rec.
- C/ garagens individuais
 - Ventilação individual
 - Eficiente isolamento térmico e acústico e muito mais!!!

Preços desde 14.000 c. • Oferta de caldeira

PARA CONFIRMAR VISITE O NOSSO STAND DE VENDAS TODOS OS DIAS NO LOCAL

Telef.: 753 54 78

VENDE-SE APARTAMENTOS

EM FASE DE ACABAMENTOS

T3 Rua 36 e 15

Boas áreas — C/ garagem individual

Telef. 0931 - 548390 — 917548390

DR. ILÍDIO D'OLIVEIRA SANTOS

MÉDICO DENTISTA

Implantes / Ortodontia Fixa / Prótese Fixa

Consultórios:

- Rua 16 (Esquina Rua 19), n.º 545-1.º Dt.º - Espinho - Telef. 22 - 7342931
- Rua Júlio Dinis, 748 - 4.º Esq.º - Sala 413 - Porto - Telef. 22 - 6007175
- Rua Manuel Alves de Sá, 15 G - 4400-494 V.N. Gaia - Telef. 22-7118661 / 7118642

Acordo com as entidades: ACASA; CGD; ADSE

Ludgero Marques, centrou-se em torno da figura do saudoso comendador Manuel de Oliveira Violas. O presidente da mais importante associação empresarial do Norte do País, recordou, com grande saudade, o fundador do grupo económico espinhense, com quem se identifica e se revê e a quem atribui a responsabilidade do seu encaminhamento pessoal "na vida empresarial, dando-me exemplos das empresas que nascem de raiz e não de estaca".

Ludgero Marques considerou, por isso, o comendador Manuel de Oliveira Violas como "uma referência para os empresários que colheu "uma experiência de vida e que a soube transmitir aos seus filhos".

O presidente da AEP entende que "o Grupo Violas dedicou-se ao engrandecimento da cidade de Espinho" e sublinhou que "tenho orgulho em ter sido amigo do saudoso comendador e de ser amigo dos

seus filhos, seus seguidores".

**Manuel Violas
"temos de podar a árvore"**

O presidente do grupo, Manuel Violas, emocionado com a homenagem que era prestada fez questão de a transportar para o seu saudoso pai, e disse:

"Não posso deixar de relembrar uma pessoa que não nasceu em Portugal, mas que sempre foi português; que não nasceu em Espinho, mas sempre foi espinhense; de uma pessoa que nunca gostou de jogo, mas achou que era bom para o conelho".

E concluiu:

"Temos de podar a árvore que ele nos deixou".

Por sua vez, o presidente do Rotary Clube de Espinho, Adérito Santos, no seu discurso sustentou que "ao longo de décadas, o saudoso comendador Manuel de Oliveira Violas, teve uma postura digna, fazendo crescer o seu pa-



trimónio e o nível de vida da sua comunidade" sendo "a obra da família Violas é o perfeito exemplo de como se pode aumentar o património e, por outro

lado, com uma forma de tratar a economia, beneficiar o seu semelhante e no respeito pelos direitos destes".

Durante a cerimónia,

um elemento do Rotary Clube de Espinho apresentou um detalhado historial das empresas que formam o grupo e terminou com a entrega de símbolos de

rotários aos presidente do Conselho de Administração da Solverde, Manuel Violas e flores para Celeste e Otilia Violas e para Helena do Couto Violas.



VENDE-SE

NOGUEIRA REGEDOURA

T-3 DÚPLEX
GARAG. INDIVIDUAL
15.000 C.

MIRAMAR + ARCOZELO

NOVOS
T-0 - 12.900 C.
T1+1 - 15.900 C.
T-3 - 18.000 C.

ESPINHO

T-3 USADO
ÓPTIMO ESTADO
GARAGEM
22.900 C.

GRANJA * S. FÉLIX

(Próx. Hotel Solverde)
MORADIAS NOVAS P/ HABITAR
3 E 4 QUARTOS
30.000 C.

TELEF. 02 - 731 14 00

T2 - T3 Novo

Mozelos (Condomínio Fechado)
Excelentes áreas, cozinhas equipadas c/ todos os electrodomésticos, cozinha em madeira ou M.D.F. lacado, pavimento da sala e quartos em madeira, fogão de sala, aquecimento central instalado, cofre, garagens fechadas.
Desde: 14.500 cts.

T2 + 1 - Mozelos

Bons acabamentos, Cozinhas em M.D.F. lacado ou em Madeira e equipadas c/ todos os electrodomésticos, tampos de cozinha em granito, pavimento dos quartos em madeira, garagem individual
Só: 16.250 cts.

T2 - T3 Novos

Espinho
Boa localização, fogão de sala em mármore, pré-instalação de aquecimento central, armários embutidos nos quartos, quartos em lamparquet, lugar de garagem c/ arrumos.
21.500 cts. / 24.500 cts.

T2 Recuado (c/ terraço)

Excelentes áreas, fogão de sala, móveis de cozinha, 2 casas de banho, armários embutidos nos quartos, garagem colectiva com arrumos.
Só: 17.200 cts.

T1 Novo (c/ terraço de 78 m2)

Excelentes áreas, móveis de cozinha em M.D.F. lacado, gás canalizado, portas de segurança, sala comum, lavandaria, armário embutido no quarto, esquentador, antena parabólica, lugar de garagem.
Só: 12.000 cts.

T1 Novo - Espinho

Excelente localização, todo o pavimento em carvalho francês, fogão de sala, cozinha lacada, com despensa e marquise, vidros duplos, banheira de hidromassagem, armário embutido no quarto, garagem colectiva c/ possibilidade de ficar individual.
Só: 15.500 cts.



Boas condições de financiamento. Tratamos de toda a documentação. Consulte-nos! Temos outras soluções.

AMIGÁVEL - SOC. MEDIAÇÃO IMOBILIÁRIA, LDA.

Telefs. 02 - 744 02 76 / 0931 - 994 99 28 / 0931 - 7411737 / 0931 - 831 69 01 Lic. AMI 2365

Objectividade

De forma tranquila, personalizada, com uma boa leitura tática e disciplinada, a equipa do Sporting Clube de Espinho conseguiu conquistar três pontos no Estádio da Mata Real, em Paços de Ferreira, em encontro da II liga. Os *tigres*, desde muito cedo reduzidos a 10 elementos conseguiram, com uma grande união e empenho, contrariar o natural impeto ofensivo criado pela turma da capital do móvel.

Não foi fácil, para ambos os conjuntos, jogar na Mata Real. Um piso escorregadio, devido às fortes chuvadas que têm assolado o Norte do País, impunha aos atletas redobrados cuidados. Mas mesmo assim, durante a primeira meia-hora de jogo, o espectáculo foi combativo, com duas distintas estratégias implementadas: o Paços de Ferreira, em carga sobre a defensiva e meio-campo espinhense e o Sporting de Espinho, em pura estratégia de contra-ataque com dois jogadores (Artur Jorge e Paulão) em cunha na defensiva da casa.

A postura dos pupilos de Henrique Calisto, causou calafrios aos espinhenses. Num espaço de três minutos, logo no início do jogo, um passe rasgado para Luís Cláudio e uma cabeçada de Everaldo, davam a forte tônica de ataque pacense.

Por outro lado, Carlos Carvalhal, de forma matreira, dava a despesa de

jogo ao adversário e partia para o ataque com uma linha ofensiva com Bodunha, Carlos Pedro, Paulão e Artur Jorge, sempre apoiados pelos flancos quer por Pedro Silva, quer por Chico Silva. E o golo, fruto desta estratégia, aconteceu aos 15 minutos.

Pedro Silva, no corredor esquerdo, passou a Artur Jorge, este para Chico Silva, na direita que, de cabeça, colocou a bola milimetricamente na frente de Paulão. Isolado, pelo corredor central, o avançado internacional angolano, bateu Pedro.

Depois disto, o árbitro, de forma que não entendemos, mostrou o segundo cartão amarelo a Chico Silva. A partir daqui, os espinhenses procuraram resguardar a vantagem no marcador.

Até ao fim da primeira parte, o Paços de Ferreira pressionou e Duca conseguiu evitar o golo.

No segundo tempo, a pressão do Paços de Ferreira foi tremenda, mas quer a defensiva, quer o guarda-redes, Nuno Sampaio, chegaram para as encomendas. Nuno Sam-

P. Ferreira, 0 Espinho, 1

Estádio da Mata Real (P. Ferreira)

Cartões		Subst.	AS EQUIPAS		Subst.	Cartões	
A	V		A	V		A	V
			Pedro	Nuno Sampaio			60'
			Chico Fonseca	Bodunha			
			Lula	Ricardo Martins			
			João Armando	Duca			
		65'	Paulito	Pedro Silva			55'
		44'	Gervino (cap.)	Gilmar			
			Luís Cláudio	Carlos Miguel		92'	9'
		74'	Reisinho	Chico Silva			10' 26'
			Nini	Carlos Pedro			
		92'	Rui Miguel	Paulão			55'
			Everaldo	Artur Jorge (cap.)			91'
			Henrique Calisto	Carlos Carvalhal			
			Nuno Claro	Marco			
			Adalberto	Pedro			
		74'	Marco Paulo	Lito			91'
		65'	Luís	Vitor Covilhã			92'
		70'	44'	Carlos Carneiro	Zito		55'
GOLOS:			GOLOS: 0-1 - Paulão (15')				
Árbitro: Pedro Sanhudo (Porto)							
Auxiliares: Alex Freitas, Laurindo Cordeiro e António Gonçalves							

paio, evitou, por cinco vezes, que a sua baliza fosse violada. Nini, Luís Miguel e Rui Miguel tiveram o golo nos pés, mas o guarda-mão espinhense contrapôs-se com a sua reconhecida categoria.

O Espinho esteve muito próximo de marcar - por Zito, que isolado rematou, muito forte, à figura de Pedro e por Artur Jorge, que foi empurrado pelas costas dentro da pequena área, quando se preparava para cabecear um cruzamento vindo da direita, com o guarda-redes completamente batido.

Má arbitragem de Pedro Sanhudo, do Porto.

Manuel Prouença



Carlos Carvalhal

“Com 10, tivemos de abdicar do jogo”

O treinador do Sporting de Espinho, Carlos Carvalhal satisfeito com o resultado obtido frente ao Paços de Ferreira, fez questão de sublinhar que “não há vencedores sem sorte! O resultado premeia o esforço e o labor dos meus jogadores, fundamentalmente na segunda parte, onde colocaram um grande espírito de sacrificio. Por outro lado, tenho de manifestar que ganhamos com sorte, já que o adversário, no segundo tempo, foi superior”.

E prosseguiu:

“Estávamos a jogar com 10 jogadores e, por isso, tivemos de abdicar um bocadinho do jogo. Tenho de pedir desculpa aos intervenientes na partida, tanto aos adversários como ao público, porque não proporcionamos um bom espectáculo. Tivemos de nos defender e de nos resguardar. Tivemos mérito em resguardarmo-nos e poderíamos ter feito golo, em contra-ataque, por duas vezes, o que, no meu entender, seria uma tremenda injustiça”.

Para Carlos Carvalhal esta sorte já era merecida e esperada pois “temos sido uma equipa muito infeliz, a desperdiçar grandes penalidades e oportunidades de golo como, por exemplo, na Póvoa de Varzim e na Académica de Coimbra”.

Ainda segundo o técnico dos espinhenses os seus jogadores também tiveram muito mérito e explicou:

“Durante a primeira parte praticamos um futebol de contra-ataque, com saída de muitas unidades. Tivemos três ou quatro contra-ataques, dos quais um resultou em golo. Saímos quase sempre com quatro jogadores para missões ofensivas. Creio que, durante esse período, praticamos um futebol agradável. Na segunda parte, a jogar com 10, tivemos de abdicar um pouco do jogo, pois estávamos a ganhar”.

Acha que esta é uma postura de um candidato?

“Os candidatos e os campeões vêm-se nestas alturas! É quando se unem e quando toca a reunir para defender e atacar quando o têm de fazer. Os meus jogadores foram de uma unidade e profissionalismo tremendos. Cumpriram exactamente aquilo que lhes pedi. A responsabilidade da disposição tática é toda minha. Só porque eles cumpriram rigorosamente aquilo que lhes pedi é que conseguimos a vitória”.

Manuel Prouença

Por fim, o treinador dos *tigres* fez questão de “dedicar esta vitória a duas pessoas que, para além de nos terem acompanhado, têm dado o máximo de tranquilidade: o presidente, Fernando Rocha e o vice-presidente, Luís Sabino”.

Henrique Calisto:

“Matrecos”

O treinador do Paços de Ferreira, Henrique Calisto, no final do encontro, comentou da seguinte forma a partida:

“O Espinho não fez um ataque e o golo é um falhanço do nosso jogador. Nunca vi uma equipa tão defensiva como o Espinho! Foi um massacre autêntico. Já na primeira parte o tinha sido! No segundo tempo o Espinho não fez um remate à baliza, não fez nem tentou esboçar um ataque. Acho que o futebol assim não se dignifica! Quem viu, viu uma equipa a jogar e outra... matrecos... matrecos...”

Segundo Henrique Calisto, “tive- mos azar na concretização. O guarda-redes do Espinho foi o melhor jogador em campo, pois defendeu tudo o que tinha a defender e aquilo que não tinha a defender! Quando isto acontece, há que dar os parabéns aos meus jogadores pela forma como esteve em campo, tendo de jogar contra um adversário que não quis jogar e que apenas quis defender. Os meus jogadores fizeram tudo aquilo que era possível - foram à linha, cruzaram, chutaram de longe, entraram na área, viraram o flanco de jogo... Não havia mais nada a fazer!”

Para o técnico da turma pacense, “sou treinador há 20 anos e nunca vi uma equipa como a do Espinho! Das minhas equipas e dos milhares de jogos a que assisti, nunca vi uma equipa que não faz um remate à baliza e no único que faz, concretiza. Há momentos em que é preciso ter sorte e o futebol é um jogo que tem a sua componente de sorte. Não tivemos essa sorte, mas jogamos bem”.

E concluiu:

“Quem perde assim, é uma vitória. Quem encosta um candidato ao título, assumido, a jogar 90 minutos no seu último terço, não tem de estar envergonhado, nem tem de pensar negativamente em relação ao futuro. Uma equipa que encosta um candidato à vitória final neste Campeonato, a jogar como jogou o Espinho, penso que a sorte nos acompanhará mais tarde”.

II LIGA

Resultados	Classificação	Marcadores
Varzim-Leça 1-1	Varzim 15 8 4 3 1 10-6	João Tomás (Académica) 7
Imortal-Penafiel 0-2	Penafiel 15 8 4 3 1 11-4	Ricardo (Freamunde) 6
Académica-Beira Mar ... 0-0	U. Lamas 15 8 4 2 2 10-6	Rui Lima (Chaves) 4
Esposende-Moreirense ... 1-3	Aves 13 8 3 4 1 4-2	Jean Pierre (Naval) 4
P. Ferreira-Espinho 0-1	Beira Mar 13 8 3 4 1 10-4	Fran (Leça) 4
Chaves-Aves 0-1	Chaves 13 8 4 1 3 14-10	Wender (Naval) 3
U. Lamas-Felgueiras 0-1	Felgueiras 13 8 4 1 3 6-10	Marcão (Varzim) 3
Maia-Covilhã 1-0	Académica 12 8 3 3 2 10-8	Espinho 12 8 4 0 4 10-9
Naval-Freamunde 0-0	P. Ferreira 12 8 3 3 2 9-10	Paulão (Sp. Espinho) 2
Próxima Jornada	Freamunde 11 8 2 5 1 12-7	Gilmar (Sp. Espinho) 2
(31 de Outubro de 1999)	Leça 10 8 2 4 2 11-11	Artur Jorge (Sp. Espinho) 1
Varzim-Imortal	Maia 10 8 3 1 4 9-11	Lito (Sp. Espinho) 1
Penafiel-Académica	Naval 9 8 2 3 3 13-12	Zito (Sp. Espinho) 1
Beira Mar-Esposende	Moreirense 7 8 2 1 5 6-14	Pedro Silva (Sp. Espinho) 1
Moreirense-P. Ferreira	Covilhã 6 8 1 3 4 4-9	Chico Silva (Sp. Espinho) 1
Espinho-Chaves	Esposende 5 8 1 2 5 6-12	
Aves-U. Lamas	Imortal 3 8 0 3 5 5-15	
Felgueiras-Maia		
Covilhã-Naval		
Leça-Freamunde		

ESMORIZ

Dr.^a Carla Santiago e Dr. Luís Matos
CLÍNICA DE MEDICINA DENTÁRIA

Cirurgia - Odontopediatria - Dentisteria - Prótese
Prótese fixa - Endodontia - Parodontologia

Av.^a da Praia - Edifício Panorama, 205 - Sala P
(em frente ao cinema) - 3885 Esmoriz

2.^a a 6.^a e Sáb. manhã - Convenções: ADSE; C.G.D.;
Telefone, 256-75 54 00

ARMAZÉM
ALUGA-SE NA ZONA
INDUSTRIAL DE ESPINHO
Área 650 m²
Telef. 734 31 06

DOMUSGEST
GESTÃO DE CONDOMÍNIOS

Confie na nossa experiência

Rua 21 n.º 755 - 1.º C (Esq. c/ Rua 26)
Telefs. (22) 7320866 / 7341589 • Telem. 96 - 2984197

A nossa Segundona

A união faz a força

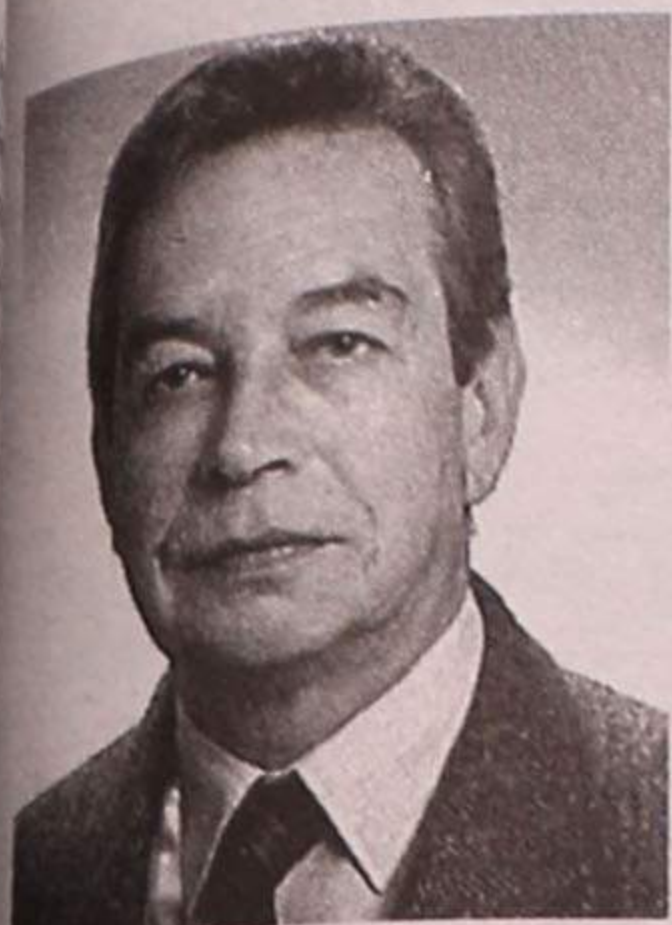

Gomes Amaro

rante um adversário que por norma, em confrontos anteriores, era o vencedor.

No final, declarações pouco elegantes por parte de Henrique Calisto, com referências deslustrantes para os espinhenses. Enfim, azedumes de mau perdedor. Por outro lado, Carlos Carvalhal pediu desculpas pela forma como obrigou sua equipa a jogar e justificando suas opções. Foi assim? Sem dúvidas.

Posso então explicar os meus pontos de vista sobre o jogo e suas implicações.

É verdade que após o apito do árbitro os pacenses tentaram tomar o comando do jogo, e justificar a sua assumida posição de lutar pela subida. E que até o acerto das linhas espinhenses em relação ao gramado escorregadio e acerto nas marcações adversárias, o Paços de Ferreira foi mais perigoso.

É que, nessa altura já os tigres venciam, e embora com mais cautelas defensivas procuravam jogar o jogo pelo jogo. A partir desse momento temeu-se o pior e o Espinho fechou-se como uma concha convidando o adversário a fazer as despesas de tentar dar a volta ao placard adverso, o que foi assumido mas não concretizado.

Domínio que se acentuou na segunda parte, chegando por vezes a ser sufocante. Mas que não apresentou no cômputo final qualquer resultado prático. E o Sporting de Espinho consegue a primeira vitória fora de portas e pe-

Aos poucos o Sporting de Espinho foi-se soltando. E numa bela jogada, quicá a mais perfeita de todo jogo, chegaram á vantagem.

Porém, um rude golpe veio abalar as hostes *alvi-negras*. A exclusão de Chico Silva, mal avaliada pelo juiz da partida. E restava tanto para jogar!

Curiosamente, foi nesse momento que nasceu o Sporting de Espinho que ainda não havíamos tido o prazer de observar nesta época.

Solidário, generoso, lutador, levantando uma autêntica muralha em torno de seu castelo, protegendo de forma avara, o seu pecúlio de um gol. E quando a muralha parecia abrir brechas, lá estava o Nuno Sampaio a dar nova injeção de moral ás tropas.

E foi fantástica a forma como o que parecia ser um forte *handicap* para os ti-

gres, foi o catalisador de uma união indestrutível. Pelo menos nesse jogo.

Dou ainda de barato mais dois lances que podiam ser decisivos: um ainda na primeira parte em que Artur Jorge é afastado do mais que provável segundo gol, e na segunda parte em que Zito teve nos pés a oportunidade para definitivamente afundar o adversário. Que generosamente Carvalhal admitiu que seria injusto para os da casa. E que, curiosamente, Calisto se esqueceu de referir.

Seria injusto de minha parte salientar individualmente a prestação dos atletas espinhenses. Foram todos de uma entrega total. Provando que realmente a união faz a força.

E pelo que lutaram, pelo que correram, pelo suor vertido em campo, a deusa fortuna, ou se preferirem a sorte, que tão arredia ha-



Foto VÍTOR LANCHÁ

JUNIORES A (Série B)

	P	J	V	E	D	F-C
Boavista	16	6	5	1	0	28-3
Feirense	15	6	5	0	1	18-7
FC Porto	15	6	5	0	1	35-4
Leixões	13	6	4	1	1	11-4
Sp. Espinho	9	5	3	0	2	8-7
U. Lamas	8	6	2	2	2	7-6
Candal	7	6	2	1	3	8-12
P. Castelo	6	6	2	0	4	9-22
Ac. Viseu	5	6	1	2	3	6-15
Estação	4	5	1	1	3	6-10
NDS Guarda	2	6	0	2	4	4-30
Gouveia	0	6	0	0	6	0-20

Próxima Jornada

- NDS Guarda-Espinho
- Boavista-Ac. Viseu
- U. Lamas-Feirense
- P. Castelo-Candal
- Estação-Gouveia
- Leixões-FC Porto

JUNIORES B (Série B)

Pinhelenses-Leixões	0-9
FC Porto-Estação	3-0
Ol. Hospital-Salgueiros	2-2
Boavista-Santacomba	3-0
Espinho-Feirense	0-0
Beira-Mar-Penafiel	0-3

	P	J	V	E	D	F-C
FC Porto	19	7	6	1	0	35-1
Boavista	19	7	6	1	0	26-3
Penafiel	17	7	5	2	0	19-8
Salgueiros	14	7	4	2	1	12-5
Leixões	10	7	3	1	3	20-10
Beira Mar	9	7	3	0	4	13-19
Feirense	9	7	2	3	2	10-12
Estação	7	7	2	1	4	10-15
Santacomba	6	7	2	0	5	10-19
Sp. Espinho	4	7	1	1	5	8-11
Ol. Hospital	3	7	0	3	4	4-26
Pinhelenses	1	7	0	1	6	1-39

Próxima Jornada

- Leixões-Beira Mar
- Estação-Pinhelenses
- Salgueiros-FC Porto
- Santacomba-Ol. Hospital
- Feirense-Boavista
- Penafiel-Espinho

I Liga

Belenenses-Rio Ave	2-1
U. Leiria-Campomaiorense	1-2
Guimarães-FC Porto	1-1
Sporting-Braga	2-0
Marítimo-Alverca	3-0
Benfica-Boavista	1-1
Salgueiros-Gil Vicente	1-2
Santa Clara-E. Amadora	1-1
Setúbal-Farense	1-1

	P	J	V	E	D	M-S
Benfica	20	8	5	2	0	14-2
FC Porto	16	8	4	4	0	13-5
Sporting	15	8	4	3	1	14-7
Guimarães	14	8	4	3	1	13-8
Marítimo	14	8	4	2	2	12-6
Boavista	12	8	3	3	2	6-6
Belenenses	12	8	3	3	2	11-7
Gil Vicente	11	8	3	2	3	9-7
Alverca	11	8	3	2	3	8-11
Salgueiros	10	8	3	1	4	7-9
Santa Clara	10	8	2	4	2	12-11
Rio Ave	9	8	2	3	3	10-15
E. Amadora	8	8	1	5	2	7-11
Campomaior	7	8	2	1	5	6-15
U. Leiria	6	8	1	3	4	8-11

Setúbal	6	8	1	3	4	10-14
Farense	6	8	1	3	4	5-14
Braga	4	8	1	1	6	8-16

Próxima Jornada

- Belenenses-U. Leiria
- Campomaiorense-Guimarães
- FC Porto-Sporting
- Braga-Marítimo
- Alverca-Benfica
- Boavista-Salgueiros
- Gil Vicente-Santa Clara
- E. Amadora-Setúbal
- Rio Ave-Farense

II Divisão B ZONA CENTRO

Sanjoanense-Feirense	3-1
Marinhense-Beneditense	3-1
Guarda-Ág. Camarate	0-0
Arrifanense-Vilafranquense	1-1
Torreense-Ac. Viseu	1-0
Peniche-Lourinhanense	2-1
Torres Novas-Águeda	0-0
Cucujães-Ovarense	1-1
Oliveirense-Pombal	3-1
Caldas-O. Bairro	5-0

P J V E D M-S

Sanjoanense	15	6	5	0	1	12-2
Ovarense	13	6	4	1	1	13-5
Oliveirense	12	6	4	0	2	11-8
Marinhense	11	6	3	2	1	9-7
Arrifanense	11	6	3	2	1	6-7
Feirense	10	6	3	1	2	13-8
Águeda	10	6	2	4	0	4-1
Torres Novas	8	6	2	2	2	6-7
Pombal	8	6	2	2	2	13-8
Caldas	8	6	2	2	2	15-14
A. Camarate	8	6	2	2	2	7-6
Beneditense	8	6	2	2	2	8-7
O. Bairro	8	6	2	2	2	4-8
Peniche	7	6	2	1	3	7-12
Lourinhan.	6	6	2	0	4	7-10
Torreense	6	6	1	3	2	4-7
Ac. Viseu	4	6	1	1	4	3-6
Guarda	4	6	1	1	4	2-9
Cucujães	3	6	0	3	3	6-10
Vilafranq.	3	6	0	3	3	3-11

III Divisão SÉRIE B

Vila Real-Amarante	1-0
C. Maia-Lamego	1-3
Sandinenses-Lobão	3-0
Moncorvo-Pedrouços	1-0
Gondomar-Rio Tinto	3-0
Esmoriz-Paredes	1-3
Lousada-Avintes	2-1
Valonguense-P. Rubras	2-2
Rêgua-Fiães	1-1

P J V E D M-S

Paredes	18	6	6	0	0	22-2
Sandinenses	15	6	5	0	1	12-7
Lousada	13	6	4	1	1	8-8
Gondomar	12	6	4	0	2	15-9
Lamego	11	6	3	2	1	7-4
P. Rubras	10	6	3	1	2	10-5
Vila Real	10	6	3	1	2	9-5
Pedrouços	9	6	3	0	3	9-6
Fiães	8	6	2	2	2	9-8
Rio Tinto	8	6	2	2	2	7-8
Esmoriz	8	6	2	2	2	6-7
Avintes	7	6	2	1	3	9-11
Amarante	5	6	1	2	3	7-8
Rêgua	5	6	0	5	1	6-8
Lobão	5	6	1	2	3	5-16
Moncorvo	3	6	1	0	5	3-19
Valonguense	2	6	0	2	4	3-8
C. Maia	1	6	0	1	5	2-10





Produções ATLÂNTICO
Desporto

88.4

Futebol • II LIGA
Espinho
Chaves

DESPORTO TOTAL!

Domingo, 31 • 10 • 99 • 15 horas

TOTOBOLA

Concurso dos Órgãos de Informação n.º 44/99, relativo a 31 de Outubro de 1999. Prognóstico "Defesa de Espinho", Redacção Desportiva:

- FC Porto-Sporting 1
- Boavista-Salgueiros X
- Alverca-Benfica X
- Belenenses-U. Leiria 1
- Braga-Marítimo 1
- G. Vicente-Santa Clara 1
- E. Amadora-Setúbal 1
- Rio Ave-Farense 1
- Penafiel-Académica X
- Moreirense-P. Ferreira X
- Espinho-Chaves 1
- Aves-U. Lamas 1
- Felgueiras-Maia 1
- Covilhã-Naval 1

Jogos deste concurso:
1 a 8 - I Liga • 9 a 14 - II Liga

via estado em outras ocasiões, decidi dar também uma mãozinha. Mas para que ela ajude é necessário lutar por ela. E lutar, foi afinal o que fizeram os homens que fazem parte da colectividade dos tigres. E sem recurso ao anti-jogo.

De pé como bravos. É dessa matéria que se fazem vencedores. E, neste domingo, foram todos vencedores. Poderá ter tido início nesse jogo a redenção do plantel. Que a *torcida* saiba reconhecer-lo neste fim-de-semana onde recebemos o Chaves. E que, tal como eles foram, saibam também ser: solidários. O pessoal agradece.

Futebol popular

Quinta de Paramos lidera

O Quinta de Paramos conseguiu, na terceira jornada do Campeonato de Futebol Popular do Concelho de Espinho, consolidar a liderança da 1ª Divisão, ao bater, no seu terreno, a turma dos Leões Bairristas, por 1-0. Também contribuiu para que esta distância fosse aumentada, o empate do Rio Largo frente ao Cantinho da Rambóia, a dois golos.

A Associação de Esmojães também alcançou um excelente resultado, ao bater o Águias de Anta por 3-1.

Na 2ª Divisão, a luta pelo primeiro lugar conti-

nua renhida. O Desportivo da Ponte de Anta e o Guetim obtiveram, curiosamente, resultados idênticos (3-1). Porém, o Guetim teve o mérito de vencer fora de casa o Idanha enquanto, o Ponte de Anta, derrotou no seu terreno o Desportivo Regresso.

Na 3ª Divisão, o Lomba de Paramos continua invicto, tendo derrotado fora de portas, o Corga, por 1-2. A luta parece estar acesa na segunda posição, onde o Estrelas e Bairro da Ponte de Anta detêm um empate (7 pontos).

Entretanto, a Direcção da Associação de Futebol

Popular do Concelho de Espinho (AFPCE) deliberou punir o Império e o Juventude de Outeiros com uma derrota por 3-0, devido aos incidentes que se registaram no encontro entre estas duas equipas na 2ª jornada do Campeonato. A AFPCE interditou o campo de ambos os clubes por dois jogos e multou-os em 10.000 escudos.

Também os atletas António Eusébio, do Império de Anta, e António Pereira e José Costa do Juventude de Outeiros, foram castigados com três jogos de suspensão, sendo aplicada ao último a multa de 1.000 escudos. Fernando Duarte, do Juventude de Outeiros, foi castigado com um jogo de suspensão e a multa de 1.000 escudos.

A Direcção da AFPCE deliberou punir o árbitro Luís Manuel R. Costa, do Aldeia Nova, com 30 dias de suspensão e a multa de 2.500 escudos, a propósito do encontro que se realizou entre o Aldeia Nova e o Desportivo Regresso, a contar para a primeira eliminatória da Taça Associação de Futebol Popular do Concelho de Espinho, bem como a multa de 5.000

escudos ao Aldeia Nova por agressão ao árbitro por parte de um assistente daquele clube.

Sobre o encontro entre o Águias de Paramos e o Magos de Anta, interrompido aos 52 minutos devido às más condições climáticas, a AFPCE determinou mandar concluir o jogo em data oportuna, devendo serem jogados os restantes 38 minutos do encontro.

Sobre o Novasamente-Leões B, da 3ª jornada, que não se realizou devido à ocupação do Campo de Cassufas, a AFPCE marcou a realização do encontro para o próximo dia 7 de Novembro, às 10 horas, naquele campo.

I Divisão

Quinta Paramos-Leões.....	1-0
A. Esmojães-Aguias Anta.....	3-1
Cantinho-Rio Largo.....	2-2
J. Outeiros-Corredoura.....	1-4
Aldeia Nova-Império.....	1-1

	P	J	V	E	DF-C
Q. Paramos	9	3	3	0	06-2
Rio Largo	7	3	2	1	09-3
Leões	6	3	2	0	19-4
Ag. Paramos	6	2	2	0	05-0
Ag. Anta	4	3	1	1	18-5
Cantinho	4	3	1	1	18-11
A. Esmojães	3	3	1	0	26-7

Corredoura	3	3	1	0	25-6
J. Outeiros	1	3	0	1	22-8
Império	1	3	0	1	21-6
Aldeia Nova	1	3	0	1	23-12
Magos	0	2	0	0	22-6

Corredoura-Aldeia Nova (Paramos/sábado, 15h)
 Esmojães-Império (Zona/sábado, 15 horas)
 Magos-Juv. Outeiros (Cassufas/sábado, 15h)
 Leões-Rio Largo (Silvalde/domingo, 9h)
 Q. Paramos-Ag. Paramos (Paramos/domingo, 9h)
 Cantinho-Ag. Anta (Rio Largo/domingo, 9h)

II Divisão

Académico-Ronda.....	4-1
GD Idanha-Guetim.....	1-3
J. Estrada-Cruzeiro.....	0-0
E. Vermelha-Canários.....	2-2
D. Ponte Anta-Regresso.....	3-1

	P	J	V	E	DF-C
DP Anta	7	3	2	1	08-5
Guetim	7	3	2	1	07-4
D. Regresso	4	3	1	1	13-4
Académico	3	3	1	0	27-6
E. Vermelhas	3	3	0	3	05-5
J. Estrada	3	3	0	3	03-3
Canários	3	3	0	3	05-5
Cruzeiro	2	3	0	2	14-4
Ronda	3	2	0	2	13-6
GD Idanha	1	3	0	1	23-6

D. Regresso.J. Estrada (Silvalde/sábado, 15h)

Ronda-Cruzeiro (Guetim/sábado, 15h)
 Canários-Académico (Rio Largo/sábado, 15h)
 Guetim-Desp. P. Anta (Guetim/domingo, 10h)
 G.D.Idanha-E. Vermelhas (Idanha/domingo, 10h)

III Divisão

Est. Divisão-B. Ponte Anta... 1-2
 Sp. Esmojães-Morgados... 0-0
 GD Outeiros- E. Ponte Anta 1-1
 Corga-Lomba Paramos... 1-2

	P	J	V	E	DF-C
Lomba	9	3	3	0	07-3
EP Anta	7	3	2	1	06-3
BP Anta	7	3	2	1	03-1
Sp. Esmojães	4	3	1	1	13-4
Novasamente	3	2	1	0	18-3
Leões B	3	2	1	0	13-3
E. Divisão	3	3	1	0	23-4
GD Outeiros	2	3	0	2	12-4
Morgados	1	3	0	1	23-10
Corga Silvalde	0	3	0	0	32-5

Leões B-Est. Divisão (R.E.E./sábado, 15 horas)
 Est. P. Anta-Bairro P. Anta (Idanha/sábado, 15h)
 GD Outeiros-Corga (Silvalde/domingo, 11h)
 Morgados-Lomba (Paramos/domingo, 11h)
 Sporting-Novasamente (Cassufas/domingo, 10h)



Associação Desportiva da Lomba - Paramos, foi fundada há 28 anos e reactivada em 1 de Fevereiro de 1994. É um clube com meia centena de associados e sede própria na Rua da Pinha, em Paramos. Neste momento, na 3ª Divisão do Campeonato de Futebol popular do Concelho de Espinho, ocupa a primeira posição

VENDE-SE

Apartamentos

T1, T2, T3, T4 em construção

Novos ou usados - Espinho e Arredores

Nome Próprio - Mediação Imobiliária, Lda.

Rua 19, 405, 3.º, Sala A • Contacto: 09314960458 - 0933 4321013

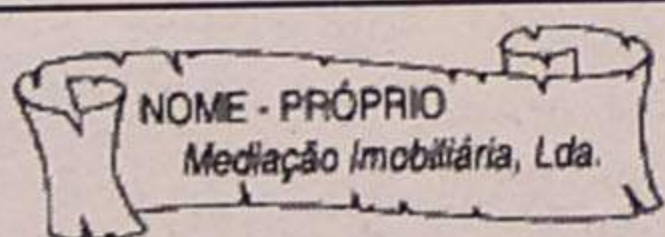

RESTAURANTE

Engenho Velho



CAFÉ — RESTAURANTE — SNACK-BAR

Serviço e sala própria p/ casamentos, baptizados, comunhões, etc. Servimos Almoços p/ fora.

Belarmino Herculano Neves Ferreira

Lapa - S. Paio de Oleiros - Telef. 7649313 - Telem. 91-413149 - 4535 LOUROSA

Gabinete de Radiologia de Espinho

DR. JORGE NUNES DE MATOS
DR.ª MARIA DO CARMO VASCONCELOS

Médicos especialistas — Raios X — Ecografia - Mamografia

Acordos com: ADSE, SAMS, PORTUGAL TELECOM, PSP, GNR, CGD, ACASA, MINIST. JUSTIÇA, CTT e SNS

Consultório: Rua 20 n.º 1436 r/c Dt.º • Telef. e Fax 7341975 - 7314650
 Horário: das 09h00 às 12h00 e das 14h00 às 19h00

17
Piso impraticável do pavilhão tigre
adia jogo para a Nave

Sp. Espinho vence Castêlo em vôlei

A equipa de voleibol do Sporting Clube de Espinho venceu, de forma bem clara e sem grandes rodeios, a turma do Castêlo da Maia (3-0), em encontro do Campeonato Nacional da Divisão A1 masculina. O encontro decorreu no pavilhão pequeno da Nave Polivalente, na segunda-feira à noite por no sábado, o pavilhão do Sporting de Espinho, não reunir condições para a prática da modalidade pelo mau tempo que assolou o Norte do País. O pavilhão do Sporting de Espinho, devido a uma avaria no siste-

ma de aquecimento e desumidificação, ficou com o piso impraticável para a prática de voleibol e de qualquer outra modalidade, facto que levou os árbitros e as equipas a adiar o encontro para segunda-feira, na Nave Polivalente.

Entretanto, o Clube Académico de Espinho alcançou mais duas vitórias no Campeonato Nacional da III Divisão, por 3-0. Os espinhenses bateram o Rio Tinto (18-25, 23-25 e 21-25) e o Fiães B (25-16, 29-27 e 26-24).

O Académico é o líder

do grupo, com seis pontos, seguido do Fiães B e Esmoriz B, com cinco pontos.

Sp. Espinho, 3 Castêlo da Maia, 0

Jogo realizado no pavilhão pequeno da Nave Polivalente de Espinho, sob a arbitragem de Arnaldo Rocha (1º) e Marcelino Tavares (2º), ambos do Porto.

Parciais: 28-26 (27 minutos), 25-20 (25 minutos), 25-23 (24 minutos).

Sporting de Espinho - Miguel Maia (cap.), Alexander Graziatti, João Brenha, Nilson Júnior, Horst Schoberl, Maurício Cavalcanti (L) (seis inicial); Miguel Soares, Manuel Silva, Alexandre Afonso, José Pedrosa, Filipe Vitó e José Carlos Teixeira.

Treinador: Ilídio Ramos.

Castêlo da Maia - Rogério Dias, Ubirajara Pereira, Wagner Silva (cap), Sandro Correia, Carlos Teixeira (L), Jorge Alves (seis inicial); Carlos Silveira, Nuno Rocha, Pedro Rosas, Luís Carlos, Julião Bastos e Pedro Pereira.

Treinador: Francisco Fidalgo.

Eis os resultados e classificação:

4ª Jornada - Machico-Leixões, 3-2 (17-25, 22-25, 25-20, 25-12 e 15-10); Nacional-S. Mamede, 3-0 (26-24, 25-19 e 25-15); Esmoriz-Fiães, 3-2 (22-25, 25-16, 16-25, 25-16 e 15-10); Sp. Espinho-Castelo, 3-0 (28-26, 25-20 e 25-23).

12ª jornada - Nacional-Leixões, 1-3 (23-25, 20-25, 25-18 e 18-25).

	P	J	V	D	P-C
Sp. Espinho	8	4	4	0	12-01
Castelo Maia	7	4	3	1	09-03
Esmoriz	7	4	3	1	09-07
Machico	7	4	3	1	09-07
Leixões	7	5	2	3	10-12
Nacional	6	5	1	4	07-12
Fiães	5	4	1	4	07-10
S. Mamede	4	4	0	4	00-12

Próxima jornada (5ª) - S. Mamede-Sporting de Espinho (sexta-feira, às 21h30), Fiães-Machico (domingo, às 17 horas), Leixões-Nacional (domingo às 17 horas) e Esmoriz-Castêlo da Maia (domingo às 18 horas).

Troca de nomes dos campeões

Entretanto, na edição passada do **Defesa de Espinho**, no texto inserido na página 17, referente aos três jovens campeões europeus de hóquei em patins, os seus nomes foram trocados. Por este facto rectifica-se que Tiago Santos é o guarda-redes, Ricardo Graça o defesa e Jorge Silva o avançado, tendo sido este último o atleta transferido para o Gulpilhares, na presente época. Entretanto, além dos treinadores referidos no texto, também António Pinto foi responsável pela evolução técnica do jogador mais velho, Ricardo Graça.

Pelo lapso, de que a jornalista se penitencia, pedimos desculpa.

Sandra Soares

Hóquei em patins

Académica empata

Académica de Espinho foi ao Barcelinhos arrecadar mais dois preciosos pontos que a mantém no sexto lugar da tabela. Porém, apesar do resultado não ser mau, voltou a saber a pouco, pois a turma do Mocho começou o jogo com grande vontade e acabou por ser a primeira a marcar.

Mas na segunda parte, quando o resultado estava em 3-1, a favor dos espinhenses, voltaram a cometer-se erros imperdoáveis, que levaram ao empate a três bolas.

Este fim-de-semana, os academistas enfrentam um adversário de respeito, pois o Benfica, apesar de

atravessar um mau momento, continua a ser uma das melhores equipas nacionais e os seus atletas estão ansiosos por abandonar os últimos lugares da tabela. O jogo realiza-se no sábado, pelas 18 horas, sendo transmitido, em deferido, na Sport TV, às dez da noite.

I Divisão Nacional - classificação: 1.º FC Porto, 19; 2.º Infante de Sagres, 17; 3.º Barcelos, 17; 4.º Paço de Arcos, 15 pontos (-1 jogo); 5.º Gulpilhares, 16; 6.º AA Espinho, 13; 7.º Barcelinhos, 12; 8.º Oliveirense, 12; 9.º Mealhada, 11; 10.º Benfica, 9 (-2 jogos); 11.º Sintra, 8; 12.º Seixal, 9 (-1 jogo).

Os resultados alcançados pelos restantes escalões academistas foram os seguintes: Iniciados - AA Espinho-Nortecoope, 7-1; Infantis A - AA Espinho-Nortecoope, 1-7; Feminino (seniores) - AA Espinho-Fânzeres, 0-0; AA Espinho-Vila Boa de Bispo 2-9.

Neste fim-de-semana decorrem os seguinte jogos: Juniores - Ola Mouriz-A.A. Espinho (sábado, 16h15); Iniciados - Sobreira-AA Espinho (domingo, 10h); Infantis A - Sobreira-AA Espinho (domingo, 11h); Feminino (seniores) - Nortecoope B-AA Espinho (domingo, 16h).

II Torneio de futebol juvenil

O Sporting Clube de Espinho vai realizar no sábado e no domingo, o II Torneio "Cidade de Espinho" em futebol juvenil na categoria de infantis, no Parque Desportivo do Sporting Clube de Espinho.

Assim, no sábado, o Sporting de Espinho B defronta o Válega às 10 horas; às 10h45 realiza-se o Válega-Beira Mar; às 11h30, o Beira Mar-Sporting de Espinho B; às 15 horas, Sporting de Espinho A-Lourosa; às 15h45, Lourosa-Taboeira; Taboeira-Sporting de Espinho A, às 16h30. No domingo, a partir das 10 horas, realizam-se as finais.

Veteranos do Rio Largo festejam aniversário

O Rio Largo Clube de Espinho vai comemorar no sábado, o 12º Aniversário da secção de veteranos.

A turma espinhense recebe, no seu campo, às 17 horas, o Atlético de Cucujães, para um encontro amigável.

Entretanto, a Direcção do Rio Largo reuniu em Assembleia Geral e aprovou os novos estatutos, o relatório e contas de 1998/1999 e a aquisição do terreno onde está implantada a sede.

No próximo dia 5, o clube irá reunir novamente em Assembleia Geral para a apresentação de novas listas e para a votação das mesmas, com o intuito de eleger os novos órgãos sociais para os próximos dois anos de mandato.

Leões Bairristas em Assembleia

Os Leões Bairristas vão reunir, no dia 14 de Novembro, em Assembleia Geral Eleitoral, entre as 13 e as 15 horas. A Assembleia irá eleger os corpos gerentes daquele clube para 1999/2000.

Feira de Fitness na Nave Polivalente

Vai decorrer na Nave Polivalente de Espinho, a partir de amanhã, sexta-feira, até segunda-feira a VI Convenção Internacional de Fitness "O Corpo em Movimento" e a Feira Internacional de Fitness.

Trata-se do maior encontro europeu daquela especialidade, que conta, à partida, com cerca de 5.000 inscritos nos 31 cursos disponíveis, *workshops* (capoeira, dança aeróbica, kick boxing, massagem, etc.).

Paralelamente vai decorrer um torneio aberto de funk/hip-hop que terá um prize-money de 300 contos.

Mais lápides no domingo

O Sporting Clube de Espinho vai colocar lápides nas campas de Lito Gomes de Almeida e de Carlos Valente Leal, no domingo, às 12 horas.

Excursão ao Benfica para jogo da Taça UEFA

A Casa do Benfica de Espinho vai realizar no dia 4 de Novembro, uma excursão a Lisboa, ao estádio da Luz, para assistir ao encontro da Taça UEFA entre o Benfica e o Paok Salónica. A saída está marcada para as 13 horas, em frente à sede, na Rua 23 e os preços, que incluem o bilhete para o jogo, são os seguintes: sócios da Casa do Benfica, 4.000\$00; não sócios, 4.500\$00.

Alberto Monteiro na AF Aveiro

O espinhense Alberto Monteiro foi eleito, recentemente, membro do Gabinete Técnico do Futsal da Associação de Futebol de Aveiro.

Alberto Monteiro será o representante dos clubes de Aveiro nos campeonatos nacionais para os próximos quatro anos. Entretanto, o Novasemente viu adiado o seu encontro do campeonato nacional de futsal com o Junqueira Futebol Clube, do Porto, devido ao mau tempo que se fez sentir no fim-de-semana.

No próximo fim-de-semana a turma de Esmojães deslocar-se-á a Albergaria.

Deseja vender o seu apartamento, alugar a sua loja, vender o seu terreno?

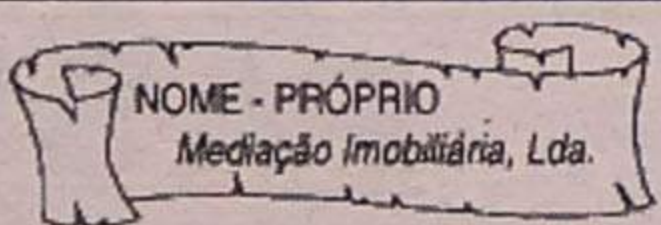

Temos clientes em carteira para si * Rápido, eficiente * Se necessário guardamos sigilo
Também administramos condomínios
Nome Próprio - Mediação Imobiliária, Lda.
Rua 19, 405, 3.º, Sala A • Contacto: 09314960458 - 0933 4321013

ANA COSTA CABRAL MÉDICA CLÍNICA GERAL

Consultas: Quartas-feiras, a partir das 14.30 horas

CLÍNICA ANIMA - Rua 22 n.º 385 - Espinho
Telef. 731 43 06

Jogos populares

Associação de Esmojães vence na sueca

Custódio Couto e Américo Soares da Associação Desportiva de Esmojães (equipa D) foram os vencedores do Torneio de Sueca dos V Jogos Populares do Concelho de Espinho.

Eis as equipas participantes:

Águias da Quinta F.C. - Artur Bessa/Manuel Marques (AQFC/A), Manuel Moreira/José Moreira (AQFC/C) e Mário Rangel/António Joaquim (AQFC/D).

Associação Desportiva Cruzeiro - Manuel Gomes/Rogério Alves (ADC/B) e Afonso Sá/Telmo Rodrigues (ADC/D).

Associação Desportiva Esmojães - Carlos Lopes/Manuel Lopes (ADE/A), Anibal Cunha/Joaquim Cruz (ADE/C) e Custódio Couto/Américo Soares (ADE/D).

Associação Leões Bairristas - Orlando Silva/Orlando Martins (ALB/A).

Atlético Clube Silvalde - Manuel António/José Carlos (ACS/A), Manuel Paquete/Ricardo Guedes (ACS/C), António Couto/Antero Rangel (ACS/D), Alberto Ferreira/José Almeida (ACS/E) e António Ribeiro/António Rangel (ACS/F).

Estrelas Divisão F.C. - Agostinho Tavares/Arménio Ramos (EDFC/E).

F.C. "Os Canários" - Joaquim Zenha/Domingos Teixeira (FCC/B), Joaquim Oliveira/Acácio Orlando (FCC/E) e Américo Pinto/José Silvério (FCC/F).

Grupo Desportivo Regresso - Ilídio Rocha/

Almiro Rocha (GDR/A), Justino Sampaio/Sérgio Madureira (GDR/C) e António Oliveira/Álvaro Martins (GDR/D).

Grupo Semente - António Nunes/Alfredo Almeida (GS/A).

Magos F.C. Anta - António Fonseca/José Mendes (MFCA/C), Joaquim Duarte/Fernando Fernandes (MFCA/D), Carlos Gomes/Luís Valente (MFCA/E), Luís Marques/José Pereira (MFCA/F).

Núcleo Sportinguista Espinho - Joaquim Pinho/David Pinho (NSE/A).

Rancho Folclórico Altos Céus - José Marques/Ricardo Sousa (RFAC/B), José António/Carlos Sousa (RFAC/E) e Joaquim Rodrigues/Fernando Lopes (RFAC/F).

Sporting Clube Esmojães - António Pinto/Joaquim Silva (SCE/A), José Pinho/José Ramos (SCE/B), Rogério Pinto/Joaquim Brito (SCE/C), Joaquim Rocha/Afonso Sá (SCE/D) e Joaquim Pedrosa/Fernando Ferreira (SCE/E).

Sporting Clube Silvalde - Carlos Santos/António Vasco (SCS/A), Joaquim Guerra/António Rocha (SCS/B), José Saxe/Arlindo Bernardes (SCS/C), Serafim Oliveira/José Martins (SCS/D) e José Sousa/Manuel Rocha (SCS/F).

Fase Final

1ª Eliminatória

Resultados
MFCA/D-ACS/D 8-10

ADC/B-SCS/A	10-8
RFAC/E-ACS/E	10-7
NSE/A-GDR/A	4-10
FCC/B-EDFC/E v.f.c.-d.f.c.	
ADE/D-MFCA/C	10-6
ACS/A-ADC/D	2-10
GDR/C-SCE/E	10-1
SCS/D-MFCA/E	10-4
RFAC/F-FCC/F	1-10
SCE/A-AQFC/C	10-3
SCE/C-RFAC/B v.f.c.-d.f.c.	
SCS/B-GS/A	10-7
SCE/D-FCC/E	5-10
ADE/C-SCE/B	10-6
ACS/C-MFCA/F	10-9
AQFC/A-ACS/F	9-10
ALB/A-AQFC/D d.f.c.-v.f.c.	
GDR/D-SCS/F .. d.f.c.-v.f.c.	
ADE/A-SCS/C	10-8

Eliminados com duas faltas de comparência:
EDFC/E, RFAC/B, ALB/A e GDR/D.

Fase Final

2ª Eliminatória

Resultados

ACS/D-ADC/B	10-3
RFAC/E-GDR/A	10-4
FCC/B-ADE/D	8-10
ADC/D-GDR/C	7-10
SCS/D-FCC/F	10-4
SCE/A-SCE/C	6-10
SCS/B-FCC/E	7-10
ADE/C-ACS/C	10-9
ACS/F-AQFC/D	4-10
SCS/F-ADE/A	7-10

Apuramento do 1º ao 10º

Série A

ACS/D-RFAC/E	2-10
ADE/D-ADC/D	10-4
ACS/D-ADE/D	5-10
RFAC/E-SCS/D	10-6
ACS/D-SCS/D	10-6
RFAC/E-ADC/D	10-9
ACS/D-ADC/D	10-6
ADE/D-SCS/D	10-8
ADC/D-SCS/D	7-10
ADE/D-RFAC/E	10-9

Classificação

	J	V	D	F-C	P
ADE/D	4	4	0	40-28	8
RFAC/E	4	3	1	39-27	6
ACS/D	4	2	2	27-32	4
SCS/D	4	1	3	30-37	2
ADC/D	4	0	4	28-40	0

Série B

SCE/C-FCC/E	10-5
ADE/C-AQFC/C	10-8
SCE/C-ADE/C	7-10
FCC/E-ADE/A	8-10
SCE/C-ADE/A	10-7
FCC/E-AQFC/D	10-4
SCE/C-AQFC/D	5-10
ADE/C-ADE/A	10-9
AQFC/D-ADE/A	1-10
ADE/C-FCC/E	6-10

Classificação

	J	V	D	F-C	P
ADE/C	4	3	1	36-34	6
SCE/C	4	2	2	32-32	4
ADE/A	4	2	2	36-29	4
FCC/E	4	2	2	33-30	4
AQFC/D	4	1	3	23-35	2

Final

ADE/D-ADE/C 10-8

Meia-final

ADE/D-SCE/C 10-1
ADE/C-RFAC/E 10-7

Apuramento do 3º e 4º lugares

RFAC/E-SCE/C 9-10

Apuramento do 5º ao 8º lugares

ACS/D-FCC/E 8-10
ADE/A-SCS/Dd.f.c.-v.f.c.
Apuramento do 5º e 6º lugares
SCS/D-FCC/E 10-9
Apuramento do 7º e 8º lugares
ACS/D-ADE/Av.f.c.-d.f.c.

Eliminado com duas faltas de comparência:
ADE/A.

Apuramento do 9º e 10º lugares
ADC/D-AQFC/D 8-10

Classificação final

1º ADE/D - Custódio Couto/Américo Soares
2º ADE/C - Anibal Cunha/Joaquim Cruz
3º SCE/C - Rogério Pinto/Joaquim Brito
4º RFAC/E - José António/Carlos Sousa
5º SCS/D - Serafim Oliveira/José Martins
6º FCC/E - Joaquim Oliveira/Acácio Orlando
7º ACS/D - António Couto/Antero Rangel
8º AQFC/D - Mário Rangel/António Joaquim
9º ADC/D - Afonso Sá/Telmo Rodrigues
10º ADC/B - Manuel Gomes/Rogério Alves
GDR/A - Ilídio Rocha/Almiro Rocha
FCC/B - Joaquim Zenha/Domingos Teixeira
GDR/C - Justino Sampaio/Sérgio Madureira
FCC/F - Américo Pinto/José Silvério
SCE/A - António Pinto/Joaquim Silva
SCS/B - Joaquim Guerra/António Rocha
ACS/C - Manuel Paquete/Ricardo Guedes
ACS/F - António Ribeiro/António Rangel
SCS/F - José Sousa/Manuel Rocha

20º MFCA/D - Joaquim Duarte/Fernando Fernandes

SCS/A - Carlos Santos/António Vasco
ACS/E - Alberto Ferreira/José Almeida
NSE/A - Joaquim Pinho/David Pinho

EDFC/E - Agostinho Tavares/Arménio Ramos
MFCA/C - António Fonseca/José Mendes
ACS/A - Manuel António/José Carlos
SCE/E - Joaquim Pedrosa/Fernando Ferreira
MFCA/E - Carlos Gomes/Luís Valente
RFAC/F - Joaquim Rodrigues/Fernando Lopes

AQFC/C - Manuel Moreira/José Moreira
RFAC/B - José Marques/Ricardo Sousa
GS/A - António Nunes/Alfredo Almeida
SCE/D - Joaquim Rocha/Afonso Sá
SCE/B - José Pinho/José Ramos

MFCA/F - Luís Marques/José Pereira
AQFC/A - Artur Bessa/Manuel Marques

ALB/A - Orlando Silva/Orlando Martins
GDR/D - António Oliveira/Álvaro Martins
SCS/C - José Saxe/Arlindo Bernardes

40º CB/A - Eugénio Duarte/Fernando Zeferino
41º SCE/F - José Manuel/Joaquim Pereira

ADE/B - Hugo Ferreira/António Crispim
43º FCC/D - Carlos Couto/Manuel Oliveira

MFCA/B - Augusto Sabença/José Ventura
AQFC/E - José Ferreira/Henrique Pereira

NSE/B - António Costa/Esmeraldo Santos
47º FCC - José Domingos/José Oliveira

ACS/B - Carlos Manuel/Joaquim Manuel
AQFC/B - Rogério Santos/António Castro

MFCA/A - António Sabença/Alcino Duarte
EDFC/A - António Machado/Manuel Nogueira

EDFC/B - Vitor Azevedo/Sérgio Ferreira
APAM/A - Fernando Rodrigues/José Rodrigues

RFAC/A - Ernesto Pereira/Armando Pereira
55º FCC/A - Joaquim Costa/Adriano Capelo

RFAC/D - António Bernardes/Carlos Bernardes

EDFC/D - Carlos Silva/Constantino Caneca
ALB/B - Armindo Neves/José Couto
SCS/E - Belmiro Garraças/José António
GDR/B - Alfredo Reis/Mário Oliveira
ADC/C - Albertino Silva/António Oliveira

Classificação após Malha e Sueca

	Pontuação
Sp. Esmojães	28
A. Esmojães**	23,5
Sp. Silvalde	22
Atlético	15
GD Regresso*	13,75
Altos Céus****	10,75
Canários	10
Magos*	9,75
Semente*	9,75
Ág. Quinta****	8,75
Cruzeiro**	8,5
E. Divisão***	6,25
Núcleo Sp.	5
C. Benfica**	3,5
APAM****	3
Leões**	2,5

* Desconto de 0,25 ponto referente a uma falta de comparência

** Desconto de 0,50 ponto referente a duas faltas de comparência

*** Desconto de 0,75 ponto referente a três faltas de comparência

**** Desconto de 1 ponto referente a quatro faltas de comparência

***** Desconto de 1,25 pontos referente a cinco faltas de comparência

Situação actual faltas de comparência após Malha e Sueca:

Magos F.C. Anta (1 falta comparência), Grupo Semente (1), Associação Leões Bairristas (2), Associação Desportiva Cruzeiro (2), Casa Benfica (2), Estrelas Divisão Futebol Clube (3), APAM (4), Águias Quinta Futebol Clube (5) e Rancho Folclórico dos Altos Céus (5).

Equipas eliminadas dos V Jogos Populares de Espinho:

Desportivo Ponte Anta, Rio Largo Futebol Clube, Clube Académico de Espinho e Associação Cantinho da Rambóia Futebol Clube.

CLÍNICA DE MEDICINA DENTÁRIA

Acordos com : PSP, ACASA, CGD, EDP, SAMS, PHILIPS, RENFE

Dr. Jorge Pacheco

ORTOPANTOMOGRÁFIA, TELERRADIOGRÁFIA, IMPLANTOLOGIA, ORTODONTIA (fixa e removível), PRÓTESE (fixa e removível)

Rua 8 n.º 381-1.º • 4500 ESPINHO • Telef. 7342718

EM ESPINHO

ESTABELECEMENTO COM 540 M2

Bem localizado

Telefone, (22) 734 85 73

PASSA-SE

LOJA COMERCIAL NA RUA 8 EM ESPINHO

Contactar: 91 - 944 45 67

Rali Casinos do Algarve

Macedo dá (novo) triunfo à Renault

A Renault Gest Galp conquistou a sua segunda vitória consecutiva da época através de José Carlos Macedo/Miguel Borges enquanto os seus colegas - Pedro Azeredo/Carlos Magalhaes - alcançaram um excelente terceiro lugar que lhes dá, de imediato, o título virtual, o segundo do ano da equipa, de campeões nacionais de ralis de Fórmula 2.

O Rali Casinos do Algarve foi disputado sob condições atmosféricas muito adversas, lá que as fortes chuvadas foram a nota dominante ao longo dos dois dias da prova. O estado do tempo, sempre muito incerto, colocou grandes dificuldades aos pilotos, dadas as dúvidas permanentes nas escolhas dos melhores pneus a utilizar nas classificativas.

No final das duas primeiras classificativas da primeira etapa, José Car-

los Macedo com um segundo e um primeiro lugares, respectivamente, assumia o comando da prova à frente de Aduzilo Lopes. Pedro Matos Chaves era o

terceiro com apenas mais 2,2 segundos e Pedro Azeredo o quarto com mais 1,2 segundos que o seu principal adversário no campeonato.

Com mais duas vitórias e dois segundos lugares nas quatro classificativas restantes da etapa, José Carlos Macedo cimentou o comando da prova e terminou a primeira etapa 12,4 segundos à frente de Aduzilo Lopes logo seguido de Pedro Matos Chaves com mais 4 décimas de segundo... Pedro Azeredo, que se tinha entregue a uma luta particular com Matos Chaves, tinha uma atraso de apenas 2,9 segundos no final da penúltima classificativa, sendo que era o piloto que dispunha os melhores pneus

para o piso molhado da derradeira passagem pela classificativa de Faro. Contudo, problemas na caixa de velocidades do Mégane Maxi, que teve de ser substituída na assistência em Tavira, não permitiram ao

piloto roubar o terceiro lugar a Matos Chaves obrigando-o, por outro lado, a perder mais 3,9 segundos em relação ao piloto do Corolla WRC.

A segunda etapa começou com chuva torrencial. José Carlos Macedo entrava ao ataque para defender o seu comando e averbava mais uma vitória, enquanto que Aduzilo Lopes perdia algum tempo, pois o motor do seu 306 Maxi estava a falhar muito.

Pedro Azeredo, apesar de toda a determinação com que encarou esta prova não teve a sorte pelo seu lado, já que o desembaciador do pára-brisas do seu Mégane deixou de funcionar dificultando muito a visibilidade da estrada, levando-o a perder mais 4,9 segundos em relação a Matos Chaves.

Nas classificativas seguintes, de janelas abertas..., manteve-se sempre

muito perto do piloto do Corolla WRC mas sem conseguir contudo recuperar, devido a possuir apenas duas rodas motrizes face ao estado escorregadio dos pisos. Na segunda passagem pelos mesmos três classificativas da primeira secção, a recuperação tornou-se impossível dado que os muitos concorrentes presentes a esta prova, entre Consagrados, Clássicos e Troféu Regional Sul, deixavam a estrada muito suja e extremamente escorregadia, condições que favoreceram claramente as quatro rodas motrizes.

Tozé Carlos Macedo com o seu comando já bem cimentado e face a uma escolha de pneus que deixou de ser a mais adequada, pois os pisos entretanto tinham secado, controlou bem o seu avanço e averbou no final uma excelente vitória, que foi ainda mais merecida tendo em conta a sua espectacular prestação no rali anterior, o Solverde.



As novas linhas do Fiat Punto já foram divulgadas no concessionário da Fiat em Espinho, a Italnor, agora no stand e instalações na zona industrial; o Punto mostrou, assim, um automóvel bonito, com linhas mais desportivas e equipado com o novo sistema City (Direcção Assistida Eléctrica) que oferece duas diferentes regulações

SE PROCURA HABITAÇÃO NÓS TEMOS A SOLUÇÃO

T1 - DE LUXO - ESPINHO

só **15.500 c.**

Ang. N.º 074

T2 - ANTA - ESPINHO

só **14.560 c.**

Ang. N.º 0220

T2+1 - RIO MEÃO

só **14.800 c.**

Ang. N.º 0201

T3 - Silvalde - ESPINHO

só **16.000 c.**

Ang. N.º 2027

LIGUE JÁ!!!

TEL. (02) 733 09 80 / 0933-419 38 66

LIC. AMI - 3388

ATL - ESCOLA NOSSA SRA. DA CONCEIÇÃO

Precisa-se

Educador(a) Social ou Educador(a) de Infância, ordenado compatível com experiência/formação.

Enviar currículo para Associação de Pais da Escola N.º 3 de Espinho - Nossa Sra. da Conceição.

Dr. Vitor Hugo

MÉDICO DENTISTA

C.T.T. - SAMS - S. QUADROS - C.G.D. - ACASA - P.S.P.

Rua 19 n.º 342 - 1ª Sala 4 - Telef. 731 27 70
ESPINHO

Estimados Clientes

Dia 30/10/99, venha festejar o aniversário do

Cabeleireiro SAN VALENTIM

Fica na Rua 33 n.º 912, em Espinho

A Gerência agradece

NOVOS CURSOS

INFORMÁTICA - COMPUTADOR
POWER POINT + COREL DRAW + COREL PHOTO PAINT

- Utilizador iniciação
- Utilizador Avançado + Programação
- Curso Contabilidade Geral + Fiscal Aplicado ao Euro
- Curso de Empregados Escritório

300 horas - 12 meses - 6 horas p/ semana

EXPLICAÇÕES

ESCOLA DELTA

Rua 31 n.º 684-1.º • Telef. 7341655

OURO USADO

COMPRA E VENDA

OURO * PRATAS * JÓIAS * LOUÇAS * MOEDAS * BIBLOTS

VAMOS AO LOCAL

Edifício Palmeiras - Rua 27 n.º 193 • Telef. 731 49 33



Biografias luso-brasileiras

Incentivar o estudo da nossa história e promover hábitos de investigação entre os alunos do ensino secundário no ano em que se comemoram os 500 Anos da Descoberta do Brasil são os principais objectivos de um concurso.

A iniciativa conjunta da Comissão Nacional para os Descobrimientos Portugueses e do Grupo de Trabalho do Ministério da Educação levará 40 jovens a conhecer cerca de dez cidades do Brasil.

"Portugal-Brasil: Biografias" é o desafio que este concurso propõe lançar a

todos os alunos que frequentem a fase terminal do 3.º ciclo de ensino básico e do ensino secundário/profissional (9.º ao 12.º ano) de todos os distritos, incluindo regiões autónomas.

A partir do tema da chegada da armada de Pedro Álvares Cabral ao Brasil, em 1500, os concorrentes devem escrever uma biografia de um explorador, colonizador, artista, comerciante, missionário, político, etc., cujo percurso de vida tenha decorrido entre 1500 e 1822 e que, de preferên-

cia, sejam personalidades com ligações ao distrito/região autónoma do aluno

ou da escola.

Os textos deverão ser entregues até ao dia 15 de

Janeiro do próximo ano e podem incluir ilustrações e não devem exceder as dez páginas. Os resultados serão anunciados um mês depois e serão avaliados por um júri constituído por representantes das instituições organizadoras e por um grupo de professores expressamente nomeados para o efeito.

Serão seleccionados dois dos melhores trabalhos de cada distrito e regiões autónomas, num total de 40 biografias. Os 40 autores premiados irão visitar o Brasil numa viagem que decorrerá durante

duas semanas, a realizar nas férias da Páscoa do ano 2000, altura em que decorrem as comemorações dos 500 anos da chegada da armada de Pedro Álvares Cabral. O roteiro da viagem incluirá visitas às cidades de Olinda, Recife, Belo Horizonte, Ouro Preto, Mariana, Porto Seguro, Salvador, Brasília, Foz de Iguaçu e Rio de Janeiro.

Informações complementares nas escolas, autarquias e delegações do Instituto Português da Juventude.

...À descoberta de jovens talentos!



Aqui Brasil!

Por Dagmar Lourenço

No Arouca Barra Clube

Nossa Senhora da Mó

"No ano de 1027 ia um homem de Arouca para o seu negócio quando foi assaltado pelos mouros e levado para Mourama, em domínio mouro. Trataram-no muito mal e prenderam dentro de uma caixa, amarrado com uma corda e em cima da caixa colocaram uma mó de moinho e um

mouro como guardião, para que ele o matasse no dia seguinte. Mas o homem apagou-se com a sua devoção a Nossa Senhora, usando os nós da corda como rosário. Ela prometeu que ele apareceria no outro dia de madrugada, ao pé da sua capela. De repente, o sino tocou e o

mouro atónito pensou que ainda estivesse na sua terra. Perguntou ao português se tinha algum sino em Arouca.

Como o português confirmou, o mouro percebeu onde estava e suplicou que não o matasse. Este milagre foi colocado num painel em 1827, por António



Teixeira Telles e Menezes, proprietário da Quinta Valdansa, em Arouca."

Isto é a cópia fiel do que existe na Capela de Nossa Senhora da Mó.

Todos os anos, no dia 7 de Setembro, feriado

no Rio de Janeiro, o Arouca Barra Clube celebra uma missa (a mais recente pelo padre Alberto) na Capela de Santa Mafalda, com o cântico do coral do grupo folclórico, seguindo-se uma

procissão em volta das instalações do clube com o andor de Nossa Senhora da Mó, levado pelos directores, com componentes de outras casas, respectivos estandartes e muito foguetório.

Ribescape

GARANTIA • PREÇO • QUALIDADE
RAPIDEZ • ESTACIONAMENTO
PESSOAL ESPECIALIZADO • TÉCNICA

Lugar de Miros - Zona Industrial - Silvalde - 4500 Espinho
Telefone 22 - 7321276 • Fax 22 - 731 03 12

Agora com
novas e modernas
instalações

Abertos
aos sábados de manhã

CASIMIRO DE ANDRADE

MÉDICO DENTISTA

Consultório: Rua 22 (Junto à Câmara)
Telef. 22 - 734 49 09

MICHELIN VEDESTEN HANKOOK

AUTO PNEUS DE ESPINHO

ALINHAMENTOS - EQUILIBRAGENS - PNEUS NOVOS - JANTES ESPECIAIS - ALARMES - RÁDIOS - ELECTRICIDADE AUTO

Rua 26 n.º 428 (ângulo da Rua 15) • 4500 ESPINHO • Telef./Fax: 22 - 732 10 74

MARSHAL UNIROYAL FONDMETAL ALARM

PEQUENOS ANÚNCIOS

ADVOGADOS

MARIA DO CÉU SANTOS - Rua 18 n.º 582-2.º Esq.º - Sala 1. Telef: 731 21 00 - 4500 Espinho.

ALUGUÉIS

ALUGAM-SE QUARTOS, c/ casa de banho privativa, c/ cozinha, pequeno almoço, tratamento de roupa, garagem e TV cabo mais Sport TV. Telef: 7340002 ou 7348972.

ALUGO APARTAMENTOS T0, T1, T2 E T3. Totalmente equipados, com TV cabo mais Sport TV, telefone, garagens, limpezas. Rua 62 n.º 156. Telef: 7310851/2. Fax: 7310853.

ESPINHO-CENTRO ALUGA-SE T1 completamente mobilado a professores (as) e quarto em casa independente com direito a cozinha. Contactar 7341488 // 0933-4167983 ou Rua 62 n.º 500 - Espinho.

LOJAS E ESCRITÓRIOS no Centro de Espinho, desde 65.000\$00. João Passos "Imobiliária" Rua 23 n.º 174 - 1.º N. Telef: 7320728 ou 0936 - 5861764.

ALUGA-SE ESTABELECIMENTO com uma área ampla de 90m2+ com duas casas de banho. Sítio em Alem do Rio Anta a +200m da IC1. Contactar pelo Telef: 02.7343620.

SALA PARA ESCRITÓRIO, C/ divisórias, área 70m2 angulo da Rua 20c/62. Telef: 056 - 372799 Telef: 0936 7090259.

ESCRITÓRIO C/ 30m2, c/ luz natural, elevador, banho privativo. Rua 33 n.º 445. Tratar: no local, sala 3 - A Sr. Peixoto ou Telef: 7342988 ou 056 752566 Sr. Vieira.

APARTAMENTO T1 MOBILADO - Rua 16 n.º 805 ao lado do Sobral. Telef: 7344483.

CASA TIPO T3, mobilada ALUGA-SE temporariamente no centro de Espinho. Telef: 7341707.

ARMAZÉM Av.º 8 angulo Rua 33. Grande área. Bom preço. Telef: 7343332 ou Telem: 09314032419.

ESTABELECIMENTO E MORADIA, nos arredores de Espinho. Contactar Telef: 7343721.

T3 PRACETA Dr. Manuel Laranjeira - 2.º andar, c/ 3 varandas. Fogão de sala, lugar de garagem. 85 cts. C/ mobília e 75 cts s/ mobília. Telef: 7647053.

ARMAZÉM C/ 120m2 de área na Rua do Requeijo - Idanha n.º 347 - Anta - Espinho. Telef: 7345456.

ALUGA-SE CASA TIPO T2 - LOCAL: Rua 33 Bairro Moderno. Telem: 0931 4184188 ou 0933 4557932.

ESPINHO CENTRO ALUGA-SE APARTAMENTO - Totalmente equipado. Telef: 7343808 e 7443251.

DIVERSOS

FAÇO RISSÓIS, CROQUETES, CHAMUÇAS, ETC. Para casamentos, baptizados ou cafés. Telef: 7312294.

MÉDICO

MEDICINA TRADICIONAL-JAPONESA DE ESPINHO-Dr. AKIRA - Massagem - Shiatsu - Moxibustão - Acupuntura - Esgotamento Nervoso - Problemas de coluna - Dor em geral. Rua 23 n.º 344 Telef/Fax 02 - 7321730.

Dr. JOAQUIM FERREIRA MENDES - Médico especialista em ouvidos, garganta e nariz. Clínica geral. Rua 9 n.º 295 - 2.º Esq. - Telef: 7341710.

OFERTAS

SENHORA TOMA conta de crianças ou pessoa idosa, das 7.30 às 18 horas. Telef: 7344449.

PASSA-SE

PAPELARIA, LIVRARIA E DIVERSOS. Telef: 7313887.

RESTAURANTE EM ESPINHO A TRABALHAR BEM, s/ encargos de pessoal. Renda baixa. Motivo único: Familiar. Telem: 0931-266668.

PRECISA-SE

VENDEDORES, firma de distribuição directa. Telef: 02-7310178 Telem: 0936 6617297.

PRECISA-SE TROLHAS E SERVENTES equipadas a metros para estandados, areados e chão. Telem: 09314232724.

MANICURE COMPETENTE Sálão Manuel. Telef: 7340717. Boa remuneração.

EMPREGADO PARA COLOCAÇÃO de todo o tipo de pavimentos em madeira c/ ou s/ experiência. Telef: 02-7441870 Telem: 0931-9682245.

PRECISAM-SE JOVENS maiores de 16 anos, para trabalhar em Pizzaria. Tempo inteiro ou parcial. Telef: 7312963.

VENDEDORAS (ES) - com ou sem experiência, apresentação cuidada, disponibilidade imediata. Damos formação ficheiro de produto e clientes, ganhos acima da média, possibilidade de carreira com futuro. 02/7320728.

SERVIÇOS

ESTOFADOR - Restauro todo o tipo de sofás, cadeiras, etc. Orçamentos grátis. Telef: 734 40 90.

FAÇO PEQUENOS ARRANJOS DE PICHELARIA (casas de banho, cozinha, etc.) Telef: 056-753795.

J.V.B. - GABINETE DE CONTABILIDADE E CONSULTORIA. Rua 19 n.º 405- 2.º Sala D - Espinho. Telef: e Fax: 7322189.

ESTÚDIOS - LABORATÓRIO - VITOR LANCHAS - Passagem de filmes de Super 8mm para cassetes vídeo. Passamos para o nosso sistema, cassetes de vídeo que lhe enviemos do Brasil. USA, França ou qualquer outra parte do mundo. Telef: (02) 7345344. Telemóvel 09362788407 ou 09317854260.

PINTURAS E REMODELAÇÕES OLIVEIRA - Especializado em pinturas de construção civil, aplicações de todo o tipo de cerâmica em interior e exterior ou seja vivendas ou apartamentos. Bons preços, orçamentos grátis. Telef: 7453048 Telem: 0931 4161216.

VENDAS

APARTAMENTO T1 GRANDE. Boa localização, c/ transportes à porta, toda à hora. Sem mobília Preço: 9.000 Cts. Com móbi-

lia Preço: 11.000 Cts. Contactar pelo Telem: 09319758113.

T2, T3 - CENTRO DE ESPINHO prontos a habitar. Óptima localização. Telem. 09362527856.

T1 DE LUXO: JUNTO AO MAR, em fase de acabamentos. Com iluminação embutida nos tetos, aquecimentos central, cozinha totalmente equipada, etc. etc. Só 14.500c. NORTALGARVE - Lic.º 483 AMI - Tel (02) 7310257 - Tmv 0931-9420697.

ESPINHO: T1 com tudo do melhor! Vistas panorâmicas, fogão de sala e muito mais! Só visto!... 15.500 c. NORTALGARVE - Lic.º 483 AMI - Tel (02) 7310256 - Tmv 0931-9420697.

ESPINHO: T3 no centro da cidade e frente ao mar. Com aquecimento central, varandas em todas as frentes, etc. SOMENTE 31.000c. NORTALGARVE - Lic.º 483 AMI - Tel (02) 7310256 - Tmv 0931-9420697.

T2 FRENTE AO MAR: Com todo o luxo e conforto, garagem individual para dois carros. Ver para crer!!! 24.500c. NORTALGARVE - Lic.º 483 AMI - Tel (02) 7310257 - Tmv 0931-9420697.

MIRAMAR: T2+1 ÓPTIMA localização, como novo, boas áreas, garagem, etc. etc. Só 17.000c. NORTALGARVE - Lic.º 483 AMI - Tel (02) 7310257 - Tmv 0931-9420697.

ESPINHO - T3 DE LUXO - Edif. c/ 3 apartamentos Pav. Soalho, aq. central, holl de entrada e coz. pav. em granito, móveis de cozinha, TV cabo, sala c/ 30m2, elevador, lugar de garagem, área de 140m2, só visto. Bom preço, ligue já. Telef: 7311219/23 ou 0933-5088107 - HABIESPINHO - AMI 3587.

ESPINHO - T1 - NOV. 1999 - N/P, boa cozinha c/ dispensa e lavandaria, móveis de cozinha, pav. lamparquet de carvalho, tetos em Pladur c/ projectores embutidos, banheira de hidromassagem, fogão de sala, porta de segurança, prê. Aq. Central, parabólica, lugar de garagem. Só visto. Preço: 15.800 cts. Tel: 7311219/23 ou 0933-5088107 - HABIESPINHO - AMI 3587.

ANTA-ESPINHO CASA TERREA T2, totalmente remodelada c/ fogão de sala, móveis de cozinha c/ tampo em granito, perto de Escolas, marque já a sua visita. Preço: 19.500 Cts. HABIESPINHO - Tel. 7311219 ou 0933-5088107 - Lic. 3587 AMI.

ESPINHO Centro T4+1 (usado). Logradouro c/ 25m2, despensa, local de excelência, só visto. Preço: 19.000cts. HABIESPINHO - Tel. 7311219/23 ou 0933-5088107 - Lic. 3587 AMI.

ESPINHO - T3 C/ NOVO, Cozinha c/ copa, móveis de cozinha em madeira, placas, forno, combinado, sala c/ 28m2, caixilharia dupla c/ vidro duplo, despensa, elevador, lugar de garagem, condomínio barato, ligue já. Preço: 25.500cts. HABIESPINHO - Tel. 7311219/23 ou 0933-5088107 - Lic. 3587 AMI.

ARCOZELO - T2 - Móveis de cozinha, pavimentos em madeira, garagem individual. Só visto - Preço 15.900 cts. Tel: 7311219 ou 0933-5088107 - HABIESPINHO - AMI 3587.

ESPINHO-ENTRADANORTE-T4 RECUADO-Área 160m2, pav. madeira, aq. central completo, suite, móveis de cozinha c/ tampo em granito, garagem individual p/2 carros, vistas de mar. Bom preço. Visite já. Tel: 7311219/23 ou 0933-5088107 - HABIESPINHO - AMI 3587.

ANTA-ESPINHO-MORADIA (USADA) - Tipo T5, fogão de

sala, terraço, jardim, garagem p/ 3 carros, área coberta 350m2, área total 1000m2. Bom preço - localização excelente - Marque já a sua visita. Tel. 7311219/23 ou 0933-5088107 - HABIESPINHO - AMI 3587.

ESPINHO T/3 (USADO), totalmente mobilado, pavimentos madeira, parabólica, garagem p/3 carros. Preço: 26.000 Cts. - Ligue já. Tel. 02-7311219/23 ou 0933-5088107. HABIESPINHO-AMI 3587.

ENT. ESPINHO (Norte) T/3 DUPLEX Área 170m2, + 40m2 varandas, pavimento madeira, soalho, cozinha totalmente equipada com electrodomésticos, fogão de sala c/ recuperador; Vistas de Mar etc. Ligue já marque a sua visita. Tel. 02-7311219 ou 0933-5088107. HABIESPINHO-AMI 3587.

ESPINHO (Centro) T/3 luxo, suite c/25m2, aq. central, elevador, arrumos, TV porteiro, portas de segurança, gar. individual 2 carros, área 144m2. Bom preço - Visite hoje. Tel. 02-7311219/23 ou 0933-5088107. HABIESPINHO-AMI 3587.

T1 - ESPINHO (Hotel Solverde). Pav. Madeira + Mov. cozinha, fogão de sala, V. Porteiro, Gaz, Gar. Individual. Vistas de Mar - Só visto. Preço: 14.500 cts. Tel. 02-7311219/23 ou 0933-5088107. HABIESPINHO-AMI 3587.

T2 ESPINHO CENTRO C/ NOVO. Móveis de cozinha, dispensa, Pav. Madeira, Gar. Individual. Ocasão única. Preço: 19.000 cts. Tel. 02-7311219/23 ou 0933-5088107. HABIESPINHO-AMI 3587.

T3 ESPINHO CENTRO - Coz. Equipada, Aq. Central, Pav. Madeira, Elevador, V. Porteiro, Gar. Individual. Marque já a sua visita. Preço 28.500cts. Tel. 02-7311219/23 ou 0933-5088107. HABIESPINHO-AMI 3587.

ESPINHO T3 (USADO) Bom estado, Nascente, Poente, Elevador, Lugar garagem, arrumos, condomínio barato. Oportunidade única. Preço: 19.500cts. Tel. 02-7311219/23 ou 0933-5088107. HABIESPINHO-AMI 3587.

T1 - ARREDORES DE ESPINHO, novos e usados, óptimos acabamentos, piso em tijoleira e parquet, transportes à porta, desde 9.000 contos (Financiados). Ligue já. 7320728 ou 09365861764.

T3 - T4 ANTA, usados, muito bom estado, com arrumos, desde 14.000 contos (Financiados). João Passos "Imobiliária" Rua 23 n.º 174 - 1.º N. Tel: 7320728 ou 09365861764.

T5-CENTRO DE ESPINHO, usado, três frentes, boas áreas, garagem fechada, bom estado geral, terraço fechado com marquise, bom preço. Não perca esta oportunidade. João Passos "Imobiliária" Rua 23 n.º 174 - 1.º N. Tel: 7320728 ou 09365861764.

T2 - T3 - ESPINHO, usados, boas áreas bom estado geral, perto da praia, desde 18.000 contos (negociáveis). João Passos "Imobiliária" Rua 23 n.º 174 - 1.º N. Tel: 7320728 ou 09365861764.

T1, T2, T3, T4, T3 E T4 DUPLEX EM ESPINHO. Construção e acabamentos excelentes. Só visto! Telemovel 0931-266668 ou 02-7344630.

T3 GRANJA - com 3 frentes, garagem para 2 carros, arrumos, 1 suite, lareira, com cozinha equipada, lareira, acabamentos



Informações pelo telefone (02) 733 55 00

De 29/10 a 04/11 de 1999

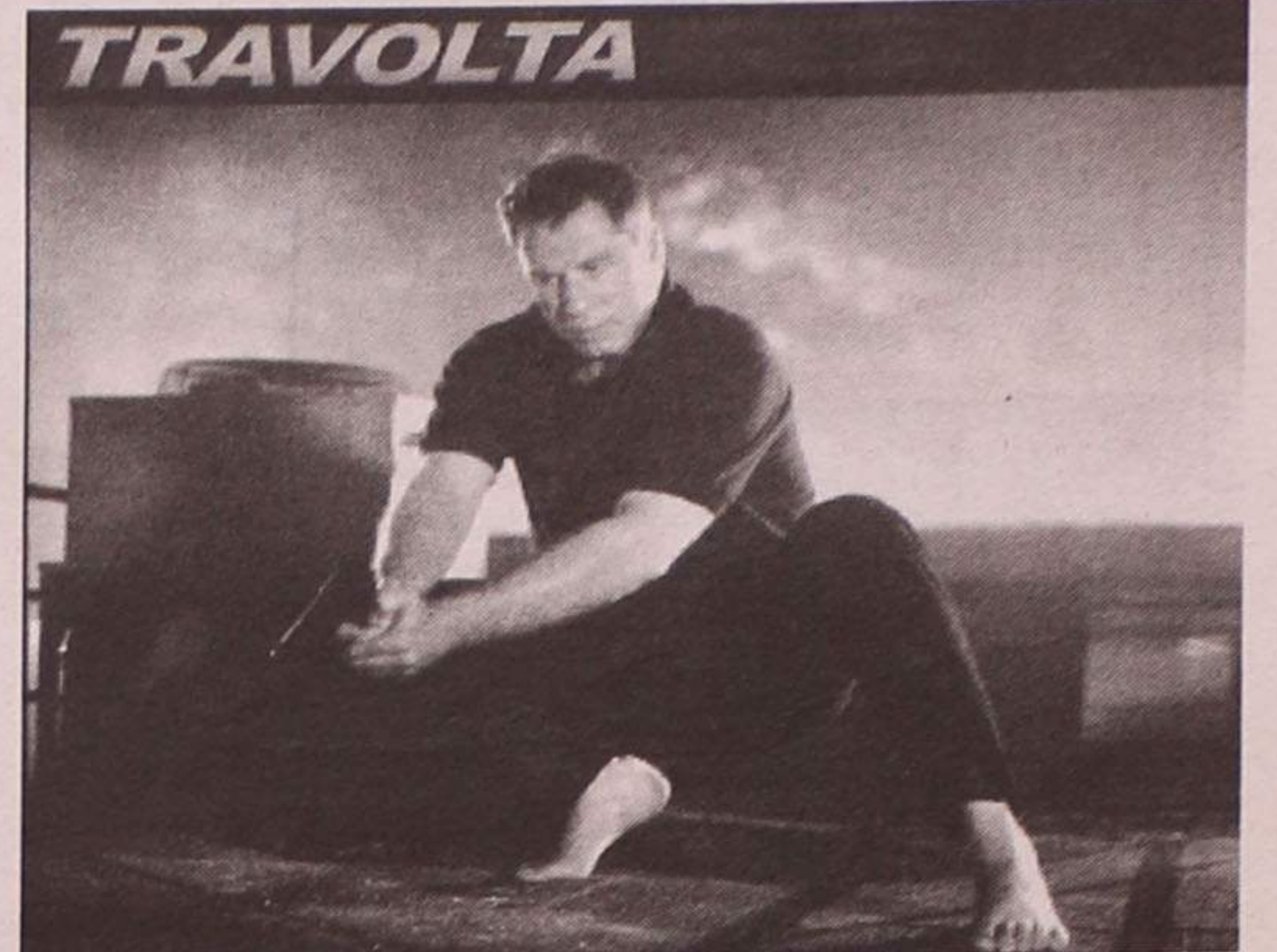

A FILHA DO GENERAL

Com JOHN TRAVOLTA e MADELEINE STOWE

FARMÁCIAS DE SERVIÇO

Quinta (28) - CONCEIÇÃO R. S. Tiago, n.º 709, Silvalde - Tel. 7311482;
Sexta (29) - TEIXEIRA Ctr. Com. Solverde/1, Avenida 8 - Tel. 7340352;
Sábado (30) - SANTOS Rua 19, n.º 263 - Tel. 7340331;
Domingo (31) - PAIVA Rua 19, n.º 319 - Tel. 7340250;
Segunda (01) - HIGIENE Rua 19, n.º 293 - Tel. 7340320;
Terça (02) - GRANDE FARMÁCIA Rua 8, n.º 1025 - Tel. 7340092;
Quarta (03) - CONCEIÇÃO R. S. Tiago, n.º 709, Silvalde - Tel. 7311482.

Clínica Médica Dentária

Dra. Rosa Neves

Dra. Leopoldina I. Santos Tavares

Acordos com: ACASA e CGD
Rua 23 n.º 773 - 1.º esq. - Espinho
Telef: 734 01 16

de fino gosto. Preço: 25.000c. PAULO SÉRGIO - Propriedades Lic.º 824 AMI. Tel: 02-7830042 / 7838680.

T2 ESPINHO - 18.700 ct., com garagem, arrumos, chão em soalho antigo, 1 suite, 1 WC., de 2 frentes, com 2 roupeiros. PAULO SÉRGIO - Propriedades Lic.º 824 AMI. Tel: 02-7830042 / 7838680.

T3 ESPINHO - 23.000ct. Junto ao mar, Nascente/Poente, sala com lareira, 2 casas de banho, parabólica, vídeo porteiro, lugar de garagem. PAULO SÉRGIO - Propriedades Lic.º 824 AMI. Tel: 02-7830042 / 7838680.

ARCOZELO T3 - C/ 3 frentes, suite, 3 W.C. soalho em lamparquet, garagem fechada para 2 carros. Telef: 7530303.

VIVENDA NA GRANJA, C/ terraço. Muito bonita. Só visto. Telem: 0931266668 ou 02 - 7344630.

APARTAMENTOS T2+1 E T4 EM ESPINHO. Telem: 0933 3453965.

T3 CENTRO DE ESPINHO REMODELADO, ESQ. da Rua 11 c/ Rua 64 (frente ao Rest.

Kurika) 21.000 cts. 0936 - 5085508 trata o próprio.

APARTAMENTO T3 EM ESPINHO como novo, 3 casas de banho, varandas, garagem individual 2 carros, 1.º andar. Telem: 0931 9644681.

EM OLEIROS T3 EM FASE DE ACABAMENTOS. Cozinha equipada c/ electrodomésticos e garagem individual p/ 2 carros. Informa Telef: 7347439.

VENDE-SE ESPAÇO PARA COMÉRCIO, ARMAZÉM ou pequena indústria, perto de Espinho, c/ 400m2, c/ possibilidade de fazer habitação. Bom preço. Telef: 7343324.

VENDE-SE 2 CAMAS DE SOLTEIRO (beliche) em ferro lacado, cor bege, com acabamentos em pinho, colchão de molas marca "Zago", tudo em bom estado. Preço: 35.000\$00. Telef: 732 22 91 a partir das 20 h.

VENDO PARTICULAR FORD FIEST 1.100 Dezembro 89 em bom estado 67.000 Km. Preço: 530 cts. Telef: 7344379.

VENDO VEIC: MERCEDES, 200D de 1980 cx manual (123) óptimo estado. 800 cts. Telem: 0931 7321113.





CONHEÇA O MUNDO ATRAVÉS DE NÓS

- Viagens de Avião (Turismo ou Negócios) • Navio (Cruzeiros)
- Comboio • Excursões em Autopullman • Reserva de Hóteis e Apartamentos • Rent-a-Car • Obtenção de Passaportes e Vistos

PORTUGAL
Rua 26 N.º 667 — 4500 ESPINHO
☎ 734 53 02 - 734 53 27 - 734 53 52 - 731 30 28 - 731 30 96 - 731 30 97
Fax 734 50 29

BRASIL
• Pimeiró Agência de Viagens, Lda.
Rua Alcântara Machado, 36-s — 1009 RIO DE JANEIRO
☎ 233-3180 - 233-3229

VENEZUELA
• Agência de Viagens Atlas
Manduca a Puente Yanes - Edifício Polo Azul CARACAS 1011
☎ 5614055 - 5614111 • Telex 29938 ATLAS

Casa para Si
Soc. Mediação Imobiliária, Lda. Lic. 2536 AMI

Edifício Onda da Granja

T1	Garagem Individual Porta Princ. Segurança Vidros Duplos - Roupeiros Recuperador de Calor Quartos Paviment. em Madeira Móveis cozinha M.D.F. lacobado Pré-Inst. Aquec. Central
T2	PREÇOS Desde
T3	12.000 C.
T3	Duplex
T4	Duplex

Visite o nosso stand de vendas todos os dias na Rua do Rochio ou Marque 753 95 35

T2+1 Arcozelo Novo, c/ Garagem e Arrumos, Pré-Inst. Aquec. 18.200 C.	T3 Espinho C/ Novo, lugar de garagem. Boas Áreas 18.000 C.
T2 S. Félix da Marinha C/ 108 m2, L/ Garagem, Fogão de Sala, Varandas c/ 25 m2 16.000 C	T2 Granja C/ garagem, c/ Novo, 400 m da Praia 13.500 C

Financiamento Garantido a 100%
Ligue ☎ 753 95 35/34/33

† Dimas Marques de Castro
ANTA - ESPINHO
Agradecimento e Missa do 7.º Dia

Sua esposa, filhos, noras, netas e demais família vêm, por este meio, agradecer reconhecidamente às pessoas que tomaram parte no funeral ou que de outro modo se associaram à sua dor e informa que a missa do 7.º dia por sua alma será celebrada sábado, dia 30, pelas 19 horas, na Igreja Paroquial de Anta, desde já agradece a todas quantas participarem na Eucaristia.



Anta, 28 de Outubro de 1999

AGÊNCIA FUNERÁRIA DE MARIA DE LOURDES - Anta - Espinho - Tels.: 7340609 - 7348856

ALUGA-SE ou VENDE-SE ESTABELECIMENTO - C/ 100 m2 de área + 50 de cave e 60 de logradouro. Rua 30 n.º 600.

T2 Recuado - C/ varandas - 18.000 cts.

Armazém Industrial - 550 m2 - 300 mil

Armazém Industrial - 210 m2 - 160 mil

LOJA - 100 m2 - Cave - 80 m2 - 120.000\$00/mês

Aluga-se GARAGEM - Rua 19 c/ 15 m2 - 12.500\$00

Telef. 734 03 25 - 7330730 • Fax 733 07 39

ALUGA-SE - ESPINHO

CASA 95.000\$00

LOJA 70.000\$00

ESCRITÓRIO 65.000\$00

TELEF. 02 - 731 14 00



MUNICÍPIO DE ESPINHO
CÂMARA MUNICIPAL

Aviso

JOSÉ BARBOSA MOTA, PRESIDENTE DA CÂMARA DE ESPINHO:

Faz público, que no próximo dia 16 de Novembro, pelas 11 horas, no Salão Nobre desta mesma Câmara Municipal, realizar-se-ão hastas públicas para "Atribuição, a título precário, de espaços municipais para exploração comercial, destinados a Restaurante, Snack-Bar e Mini-Mercado", sitos no Parque de Campismo Municipal, de acordo com o programa e condições que se encontram patentes para consulta na Divisão de Administração Geral - Secção de Expediente durante o horário normal de funcionamento.

Espinho e Paços do Município, 25 de Outubro de 1999

O Presidente da Câmara,
a) José Barbosa Mota

«Defesa de Espinho» - 3526 - 28-10-99

TRIBUNAL JUDICIAL DA COMARCA DE ESPINHO

ANÚNCIO

1.ª Publicação

São citados os credores desconhecidos que gozem de garantia real sobre o(s) bem(s) (do IMÓVEL constituído por uma habitação de rés-do-chão, esquerdo, com a área de 89 m2, denominada fracção "D", n.º 2 constituída em propriedade horizontal, sita na freguesia de Anta e concelho de Espinho, inscrito na matriz predial urbana sob o art.º 2415 e descrito na Conservatória do Registo Predial de Espinho sob o n.º 00653/040690, com o valor patrimonial de Esc.: 4.700.000\$00) penhorado(s) ao(s) executado(s) para reclamarem, querendo, o pagamento dos respectivos créditos, pelo produto de tais bens, no prazo de QUINZE DIAS, depois de decorrida a dilação de VINTE DIAS, que se começará a contar da data da 2.ª e última publicação do anúncio.

Execução - Execução de Sentença n.º 6085/A/93 - 2.º Juízo.

Exequente - Manuel da Silva Oliveira.

Executada - António Manuel Reis dos Santos e Maria Odete Rodrigues Alegre dos Santos, residentes em: Bairro de Anta, Bloco R 2, r/c esq., 4500 Espinho.

Espinho, 18/10/99

O Juiz de Direito,
a) Alexandra Maria Viana Parente Lopes

O Escrivão Adjunto,
a) José Azevedo dos Santos

ESCOLA SECUNDÁRIA DO DR. MANUEL LARANJEIRA

Adenda ao Concurso de Auxiliar de Acção Educativa/ Contrato a Termo Certo

Informa-se todos os candidatos opositores ao concurso mencionado de que o mesmo é válido para, **qualquer situação de substituição temporária** de Auxiliar de Acção Educativa nesta Escola que venha a verificar-se até 30 de Maio de 2000.

A Presidente do Conselho Executivo,
a) Lic.ª Maria Ferreira Oliv. Garcia Ricardo
Prof. Quadro Nom. Def. 11.º Gr. A

«Defesa de Espinho» - 3526 - 28-10-99

TRIBUNAL DE CÍRCULO E DE COMARCA DE SANTA MARIA DA FEIRA

ANÚNCIO

1.ª Publicação

São citados os credores desconhecidos que gozem de garantia real sobre os bens penhorados aos executados para reclamarem o pagamento dos respectivos créditos, pelo produto de tais bens, no prazo de QUINZE DIAS, depois de decorrida a dilação de VINTE DIAS que se começará a contar da data da segunda e última publicação do anúncio.

Execução Ordinária n.º 146/99.

Exequente: CORREIA SÁ & C.ª, LDA..

Executados: CONCEIÇÃO & C.ª, LDA., com sede na Rua 33 - 694 - Espinho.

Santa Maria da Feira, 18 de Outubro de 1999.

A Juiz de Direito,
a) Isabel Maria Afonso Matos Namora
A Escrivã-Adjunta,
a) Isabel Ganhão

NOTARIADO PORTUGUÊS
CARTÓRIO NOTARIAL DE ESTARREJA

Certifico para efeitos de publicação que por escritura de 18 de Agosto de 1999, lavrada neste Cartório Notarial e exarada a folhas 100 e seguintes, do livro número 182-C, António Pinto Pereira e mulher Maria de Jesus Ferreira da Silva, casados sob o regime de comunhão geral, e residentes em Ribeirinhos, na freguesia de Paramos, do concelho de Espinho, declararam que são donos e legítimos possuidores, com exclusão de outrem, do seguinte prédio rústico, composto por terreno de pastagem natural, com a área de quinhentos e quarenta metros quadrados, sito em Ageiro, freguesia de Paramos, no referido concelho de Espinho, a confrontar do Norte com Valentim de Sá Fernandes, do Sul com António Gomes e Sá, do nascente com Américo Pereira da Cunha e do Poente com lagoa, inscrito na respectiva matriz, em nome do justificante, marido, sob o artigo número mil quinhentos e sessenta e sete, com o valor patrimonial de cinquenta e um escudos, e atribuído de vinte cinco mil escudos, omissos na Conservatória do Registo Predial de Espinho.

O certo porém, é que os justificantes não possuem título formal que legitime o seu domínio sobre aquele prédio, o qual veio à sua posse por partilha não titulada por óbito de Manuel Pinto Ferreira de Sá Júnior, e mulher Deolinda Ferreira da Silva, residentes que foram na referida freguesia de Paramos.

Não obstante isso, eles justificantes têm usufruído o mencionado prédio, usando todas as utilidades por ele proporcionadas, pagando os respectivos impostos com ânimo de quem exerce direito próprio, sendo reconhecidos por seus donos por toda a gente, fazendo-o de boa fé por ignorarem lesar direito alheio, pacificamente, porque, sem violência, contínua e publicamente, à vista e com conhecimento de toda a gente, sem oposição de ninguém, tudo isto há mais de vinte anos.

Que, dadas as características de tal posse, eles justificantes adquiriram o citado prédio por usucapão, título este que, por natureza, não é susceptível de ser comprovado por meios normais.

Está conforme o original.

Estarreja, 18 de Agosto de 1999

Al.ª Ajudante em substituição legal,
a) Maria Teresa de Jesus Martins Dias Couto Rodrigues

SILVALDE - ESPINHO

† Maria Pompeia das Neves Cruz

(Faleceu em França)

Agradecimento

Seu marido, filhos, noras, genro, netas e demais família, agradecem a todas as pessoas que participaram no funeral, missa do 7.º dia e ofertório, a todas um profundo agradecimento pela vossa oração.



Silvalde, 28 de Outubro de 1999

AGÊNCIA FUNERÁRIA DE MARIA DE LOURDES - Anta - Espinho - Tels.: 7340609 - 7348855

SILVALDE

† D. Belmira Alves da Rocha Guimbra

Agradecimento

Seus filhos, nora, genro, netos e restante família vêm, por este meio, muito reconhecidamente, agradecer a todas as pessoas que participaram no funeral e na missa de 7.º dia da saudosa extinta, bem como todas as formas de pesar manifestadas aquando do seu falecimento. Comunicam que o Ofertório será no dia 31, domingo, às 8 horas da manhã, na Igreja de Silvalde.



FUNERÁRIA EUDÓSIA ISABEL GUERREIRO NIEVES - Rua da Boa Nova n.º 2 - Silvalde - Telef. 7343392

José Rodrigues Oliveira

28-10-99
2.º Aniversário

A distância traz a saudade
nunca o esquecimento

Avô,
Serás sempre recordado com
muito carinho.

Dos teus netos



José Alves de Sousa

Missa do 1.º Aniversário

Na passagem do 1.º aniversário do falecimento do seu ente querido, a esposa, filha, filhos e demais família, participam às pessoas de suas relações e amizade que será celebrada missa pela sua alma, no próximo dia 2 de Novembro, terça-feira, pelas 8 horas, na Igreja Paroquial de Silvalde, agradecendo desde já a todos quantos se dignarem assistir.

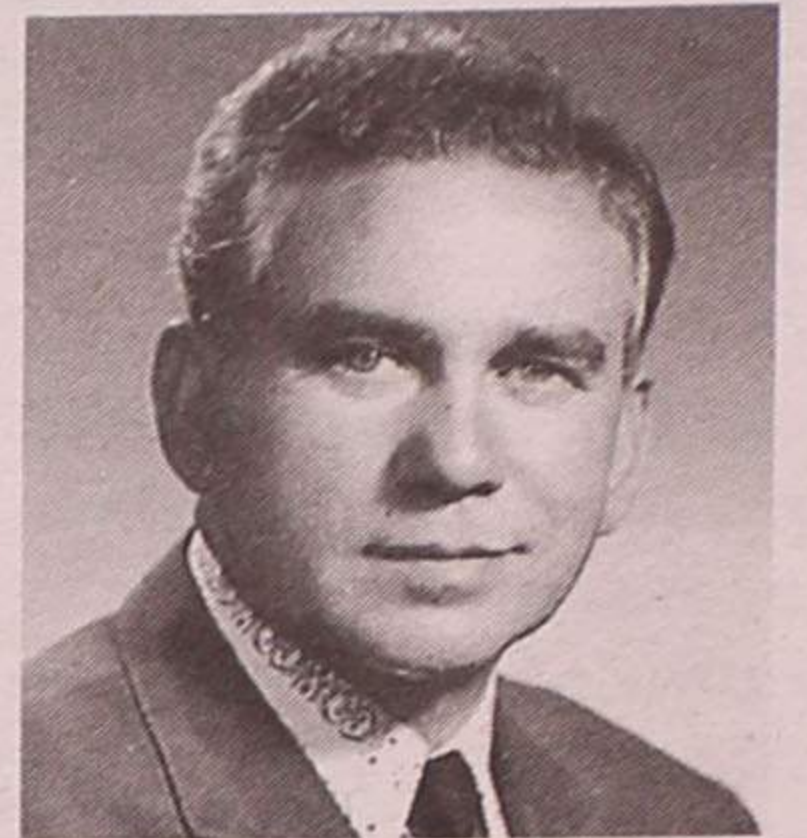

Ricardo Manuel Pinho Pinhal

Missa
do 17.º Aniversário



Suas filhas, genros e netos vêm comunicar que serão celebradas missas por alma destes seus entes queridos, dia 31, domingo, às 11 e 18 horas, na Igreja Paroquial de Silvalde. Agradecem desde já a quem comparecer.



Maria Gomes Pereira (Cigalha)

Missa
do 2.º Aniversário



Ermelinda Aldina Duarte Monteiro

Missa
do 2.º Aniversário

A família vem, por este meio, participar às pessoas de suas relações e amizade que dia 30, sábado, será celebrada, pelas 19 horas, missa por sua alma, na Igreja Matriz de Espinho, agradecendo desde já a todos quantos participarem na Santa Eucaristia.



Maria da Glória Ferreira Salvador

Agradecimento e Missa do 7.º Dia

Seus filhos, noras, genros, netos, bisnetos e demais família vêm, por este meio, agradecer muito sensibilizada e reconhecidamente, às pessoas que tomaram parte no funeral ou de que de outro modo se associaram à sua dor e participam que dia 30, sábado, será celebrada pelas 19 horas, missa do 7.º dia, na Igreja Paroquial de Anta, agradecendo desde já a todos quantos participarem na Santa Eucaristia.

Espinho, 28 de Outubro de 1999

Lúisa Ferreira de Oliveira Salvador

José Ferreira de Oliveira Salvador

Maria Clara Ferreira Oliveira Salvador Azevedo

Maria Glória Ferreira Oliveira Salvador Alves

FUNERÁRIA N.º SR.ª D'AJUDA - SANCEBAS & LUÍS ALVES - Rua 20 - Espinho - Telef. 7345129



Augusto Manuel Rodrigues de Sousa e Costa

14.º Ano de Profunda Saudade

Recordando sempre com infinda saudade aquele que amámos em vida e cuja memória veneramos, seus pais, irmãos e restante família, mandam celebrar missa pelo seu eterno descanso, dia 5, sexta-feira, às 8 horas, na Igreja Matriz de Espinho, agradecendo reconhecidamente a todos quantos se dignarem assistir a esta celebração.



D. Maria da Graça Oliveira Matos

Missa
do 3.º Aniversário

Seu marido, filhos, genros, noras e netos, mandam celebrar missa do 3.º aniversário do seu falecimento, dia 1, segunda-feira, pelas 19 horas, na Igreja Matriz de Espinho.

Agradecem desde já a todos quantos participarem nesta Eucaristia



LABORATÓRIOS VÍDEO

- Montagens de filmes amadores V8 - VHS - SVHS
- Fazemos mudança de sistema de cassetes vídeo de todo o mundo p/ o nosso sistema PAL e o inverso
- Recorde os seus filmes Super 8mm (bobines) passando-os para vídeo VHS

Contactos:

Tel. 22 - 734 53 44

Tlms: 96 - 278 84 07

91 - 785 42 60

24 horas por dia

† Benilde de Oliveira Martins

Missa do 4.º Aniversário

Seus filhos, noras, genros e netos vêm, por este meio, participar que será celebrada missa por alma da saudosa extinta, dia 29, sexta-feira, às 8 horas da manhã, na Igreja Paroquial de Anta.

Desde já agradecem a quem comparecer.

Filhos: José Alberto Oliveira Martins

Mário João Marrtins Alves Moreira

Rosa Maria de Oliveira Martins

Manuel Fernando Oliveira Martins

Orlando Manuel de Oliveira Martins



† Rosa da Silva Pereira

"Rosinha Trindade"

Agradecimento
e Missa do 7.º Dia

A família vem, por este meio, agradecer a todas as pessoas que participaram no funeral da saudosa extinta e comunicar que a missa do 7.º dia será celebrada sábado, pelas 19 horas, na Igreja Matriz de Espinho, agradecendo desde já a todos quantos participarem na Santa Eucaristia.



Irmã: Idalina Alice Silva Pereira
e sobrinhos

ARMADOR HENRIQUES



Dia Nacional do Idoso

A "outra geração" em festa

O Dia Nacional do Idoso foi no passado sábado e, para comemorar este momento, a Câmara Municipal de Espinho organizou um almoço convívio para os protagonistas da festa - os idosos. A iniciativa teve lugar na Nave Polivalente, reunindo mais de 800 pessoas. A alegria e satisfação foram as palavras de ordem.

Alexandra Nunes (texto)
Vitor Lancha (fotos)

Arroz de ervilhas e fêveras foi o menu servido mas, o prato forte foi mesmo a boa disposição e a partilha de recordações, guardadas há muito no baú, na festa para os idosos organizada pela Câmara.

Apesar de já terem sido feitos lanches convívio e inúmeros passeios, este foi o primeiro almoço convívio, desta dimensão organizado pela autarquia. José Mota, presidente da Câmara Municipal de Espinho, refere que "temos vin-

do a fazer várias actividades para os idosos... em Fevereiro, vamos ter um passeio de três dias para os idosos ao Algarve pois muitos deles nunca foram lá" e apesar de "as inscrições acabarem no dia 30 de Novembro, já temos cerca de 1500 inscritos". O presidente salienta ainda que todas as despesas destas actividades são sustentadas pela Câmara, que desenvolve estas iniciativas porque "esta gente precisa de viver e de conviver e este é o melhor medicamento que lhes podemos dar".

Pelas palavras de José Mota, as expectativas fo-

ram superadas pois, "não sabíamos se vinham 100 ou 500 mas vieram mais de 800 apesar da chuva".

Satisfação também se sentiu entre os idosos que, a julgar pela recolha de opiniões, adoraram. Fernando Rodrigues Duarte, de 66 anos, um aficionado pela música, afirmou que "hoje é o meu dia e estou a gostar imenso", acrescentando inclusive que espera repetir a dose. Para animar o "pessoal" levou consigo um potente rádio e umas quantas "cassetes bonitas de música popularíssima portuguesa, melodias de sempre" que

pôs a tocar durante o almoço.

No entanto, a actuação não passou só pela música de Fernando Rodrigues Duarte, mas contou também com a participação do Rancho Folclórico Semente e declamações da poetisa Conceição Baptista que lançou o seu livro "Poesia no Feminino". A autora de poemas direccionados aos problemas actuais refere que "torna-se difícil chegar e vencer perante um público tão heterogéneo como é este" mas, "acho que grande parte das pessoas gostou".

Em consenso de opiniões estavam também

Luz, de 66 anos, para quem "este foi um dia diferente", Margarida, de 78 anos, que afirmou que "não podia ter sido melhor" e António da Silva Neves de 81 anos que confessou "toda a vida adorei convívios e estou a gostar imenso deste". Maria Glória achou que o almoço, confeccionado por Florinda Ferreira e a sua equipa, "estava óptimo" e não deixou de tecer elogios ao presidente desta comarca que "realmente tem feito coisas maravilhosas".

Enfim, um dia em cheio para quem já viveu muito!

Novo plano de numeração

Números de telefone passam a ter nove algarismos

O novo plano nacional de numeração é introduzido já na madrugada do próximo domingo. O modo de marcação dos números da generalidade dos serviços de telecomunicações será objecto de alteração.

A passagem para o novo plano nacional de numeração irá ocorrer de forma simultânea, entre todos os operadores, e deverá ser quase imperceptível para os utilizadores. De sublinhar, ainda, que o número nacional de emergência, o 112, se manterá inalterado, assim como o 117 (protecção às florestas).

	Antes de 31 de Outubro	A partir de 31 de Outubro
Serviço fixo de telefone: - O total de algarismos a marcar é sempre 9 - Marca o número sempre da mesma forma, de onde quer que ligue - O indicativo passa a fazer parte do número - O "0" inicial é substituído pelo "2" Assim, todos os números do serviço fixo começam por "2"	Por exemplo: Lisboa (01) XXX XXXX Porto (02) XXX XXXX P. Delgada (096) XX XXXX Funchal (091) XX XXXX	Por exemplo: Lisboa 21 XXX XXXX Porto 22 XXX XXXX P. Delgada 296 XX XXXX Funchal 291 XX XXXX
Serviço móvel terrestre: - O total de algarismos a marcar é 9 - Marca o número sempre da mesma forma, ainda que esteja a ligar para um telemóvel da mesma rede - Sai o "0" inicial - Sai o "3" a seguir ao "9"	(0931) XXX XXXX (0933) XXX XXXX (0936) XXX XXXX	91 XXX XXXX 93 XXX XXXX 96 XXX XXXX
Serviço de chamada de pessoas (bip/paging): - O total de algarismos a marcar é 9 - Sai o "0" inicial - Mantém-se o restante número	0941 XXX XXX 0943 XXX XXX 0944 XXX XXX	941 XXX XXX 943 XXX XXX 944 XXX XXX
Serviço de transmissão de dados (Internet): - O total de algarismos a marcar é sempre 9 - Sai o "0" inicial - Acrescenta 3 zeros no fim do número	067 XX XX	67 XX XX 000
Outros serviços: - O total de algarismos a marcar é 9 - Sai o "0" inicial	0800 XXX XXX 0601 XXX XXX	800 XXX XXX 601 XXX XXX
Marcação do estrangeiro para Portugal: Para o serviço fixo - Entra o "2" a seguir ao código do país Para o serviço móvel terrestre - Sai o "3" a seguir ao "9"	Lisboa +351.1. XXX XXXX Faro +351.89. XX XXXX +351.93X. XXX XXXX	Lisboa +351.21 XXX XXXX Faro +351.289 XX XXXX +351.9X XXX XXXX
Chamadas Internacionais: - A maneira de marcar de Portugal para o estrangeiro não se altera. Continua a marcar como sempre fez.		
Números que se mantêm: - Por exemplo, o 112 (emergência) e o 117 (protecção à floresta).		