

Bodas de prata na programação da capital da cultura

Cinanima no Porto'2001

...E da fusão das corporações

Quartel do Formal à espera dos bombeiros



Os resultados não perdoam no futebol

Carvalhal já não é tigre

Com castanhas e vinho tinto

Rusgas de S. Martinho - folia em Anta



Protocolo assinado na Câmara Municipal

Cinanima no Porto'2001 - capital da cultura

Sandra Soares

Se alguém ainda não reparou, a 23.ª edição do Cinanima já começou na passada segunda-feira, com o desfilar de caras mais ou menos estranhas pelas ruas da nossa cidade, a entrada e saída de grupos de crianças do Teatro S. Pedro e a movimentação mais séria, mas também muito animada, de concorrentes ao festival, júri internacional e muitos curiosos no cinema do Casino Solverde, onde já decorreram duas das sessões competitivas e passaram retrospectivas dos pre-

miados de 1998, de filmes irlandeses e de uma das grandes novidades do Festival, 20 filmes dos arquivos da Asifa.

Outro dos pontos altos do festival decorreu na manhã de ontem, no Salão Nobre da Câmara Municipal de Espinho, co-organizadora deste festival, com a Cooperativa Nascen-te. No âmbito do Porto 2001 - Capital da Cultura, Manuela Melo, uma das coordenadoras do projecto e vereadora da cultura da Câmara do Porto, deslocou-se a Espinho com o intuito de assinar um protocolo com o Cinanima e com o Festival de Curtas



Metragens de Vila do Conde, de forma a que haja uma participação activa destas organizações na programação da área audiovisual e multimédia do projecto, uma das suas duas vertentes mais importantes.

Segundo a responsável, esta é uma das áreas mais importantes do projecto por três razões essenciais: "existe um grande conhe-

cimento e produtividade nesta área, já que se realizam várias festivais, as universidades têm cursos ligados a essa área e é feita alguma divulgação na televisão; este sector é essencial para que povos e culturas europeias se possam afirmar no mundo de hoje; além disso, a internacionalização deste sector pode resultar em acções de formação profissi-

onal, na sensibilização de novos públicos e no alargamento do âmbito do Porto 2001"

Os responsáveis pelos dois festivais que assinaram o protocolo terão um papel relevante na programação de uma grande festival intitulado "Odisseia nas imagens - do real ao virtual" e os presidentes, António Gaio (Cinanima) e José Nuno Rodrigues (Vila

do Conde), manifestaram a sua satisfação, garantindo a vontade de "corresponder à distinção desta escolha", tudo fazendo "para cumprir os pontos referidos no protocolo".

Esta cerimónia foi realizada na Câmara Municipal de Espinho e o presidente José Mota fez questão de receber todos os convidados, sublinhando o papel de co-organizador da autarquia, uma situação que não aconteceu durante o jantar de abertura do festival, em que apesar da presença de um vereador, o autarca não se fez representar.

Entretanto, apesar da animação já estar a decorrer há algum tempo, os interessados ainda têm muito para ver, nomeadamente as quatro últimas sessões competitivas, os filmes candidatos ao Prémio Jovem Cineasta Português, quatro exposições exibidas no salão nobre da Piscina Solário Atlântico e também as retrospectivas da Animostra, MTV e de filmes da Estónia. Depois da sessão de encerramento, a decorrer no sábado, pelas 22 horas, o dia de domingo será dedicado à exibição de todos os filmes premiados.

TER O ATLÂNTICO POR HORIZONTE

Como uma onda saída do Oceano que lhe dá o nome, nos limites entre V. N. de Gaia e Espinho situa-se o **EDIFÍCIO ATLÂNTICO**.

Perto de Espinho, junto às praias e à nova Esplanada.

Com uma paisagem de sonho

PRONTOS A HABITAR

ANDARES

**T1, T2, T3, T4 E T4 DUPLEX
DUAS LOJAS**

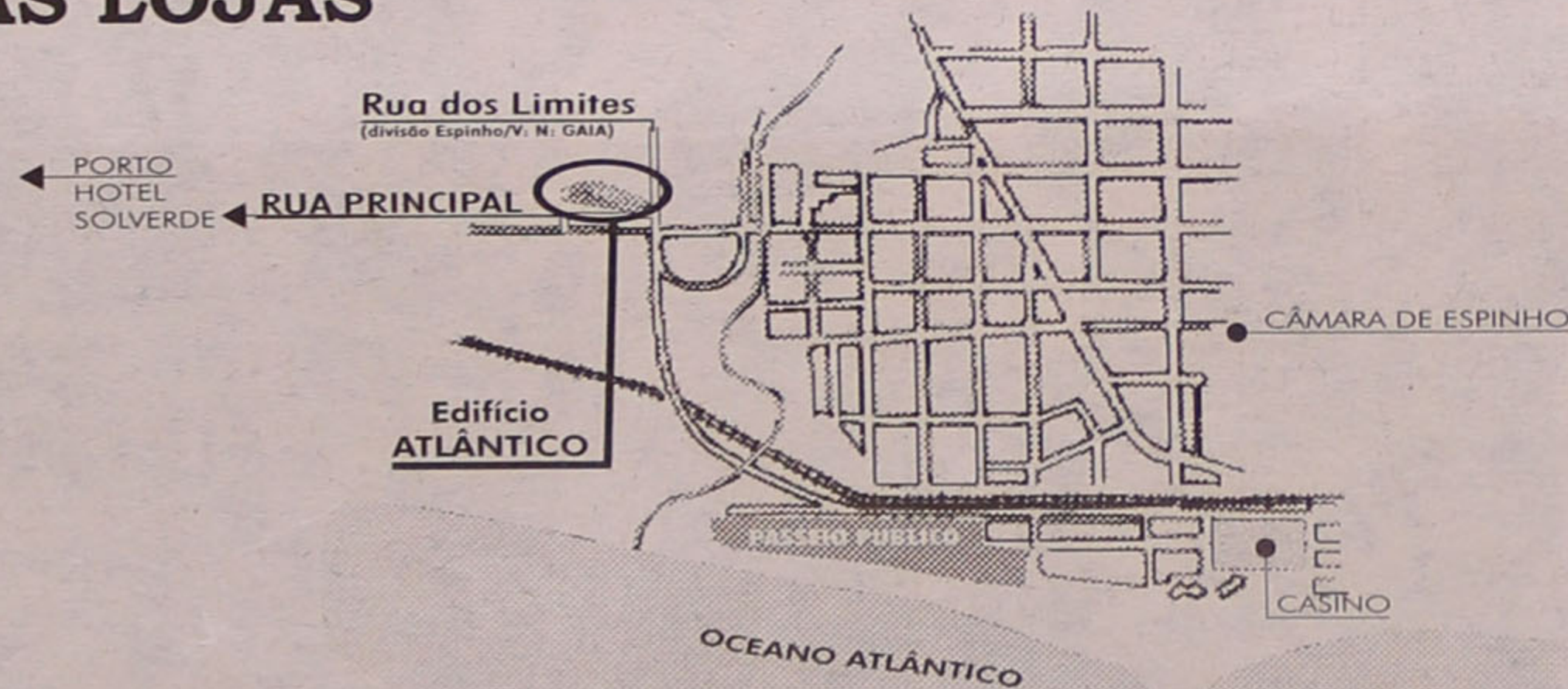

CONSTRUÍMOS A PENSAR EM SI!

edifício
Atlântico

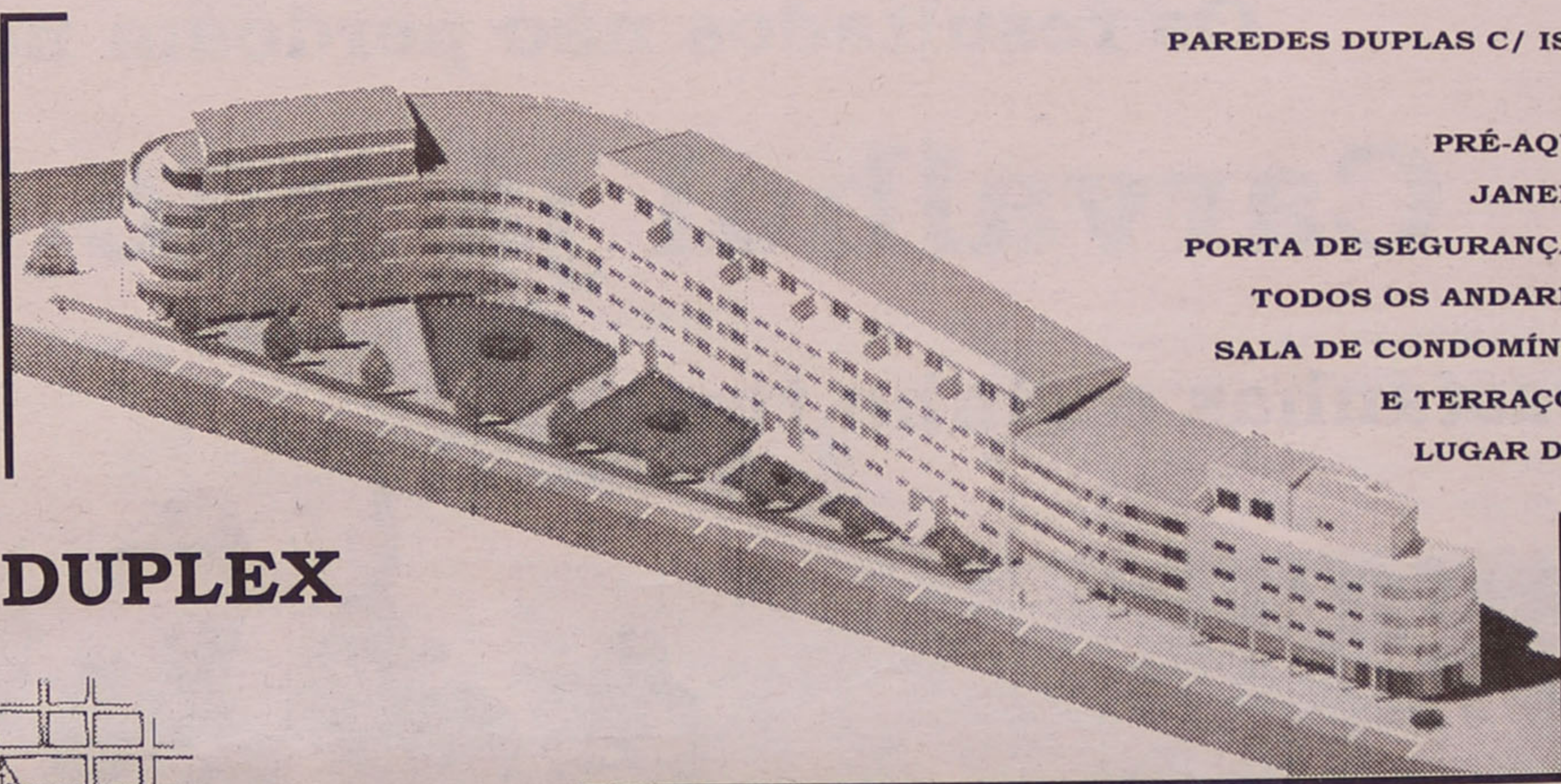

- PAREDES DUPLAS C/ ISOLAMENTO
- TV CABO
- PRÉ-AQUECIMENTO
- JANELAS DUPLAS
- PORTA DE SEGURANÇA BLINDADA
- TODOS OS ANDARES C/ SUITE
- SALA DE CONDOMÍNIO C/ 60 m²
- E TERRAÇO C/ 170 m²
- LUGAR DE GARAGEM
- ARRUMOS

**POR TUDO ISTO,
VALE A PENA VISITAR-NOS!**

PARA VISITA CONSULTE
O NOSSO SERVIÇO DE VENDAS NO LOCAL
DE SEGUNDA A SEXTA, DAS 14 ÀS 17H30,
SÁBADO, DAS 9H30 ÀS 17H30
OU PELO
TELEFONE 227 322 137

Rua Principal
Lugar de Espinho
S. Félix da Marinha
V. N. GAIA

Cinanima também com filmes portugueses

Sessões competitivas e retrospectivas

Está a decorrer, desde o dia 8, a 23.ª edição do Festival Internacional de Cinema de Animação de Espinho, que se prolonga até ao próximo dia 14. As sessões competitivas e retrospectivas decorrem no cinema do Casino de Espinho, ficando para o S. Pedro as sessões especiais destinadas às escolas.

António Regedor

Espinho anima-se neste mês de Novembro tradicionalmente dedicado ao Cinanima. É o encontro nesta cidade de realizadores, produtores, cineclubistas, gente das artes, das letras, da comunicação social. Gera-se um circuito de forasteiros e locais que deambulam mais ou menos ritmadamente entre o Cinema do Casino Solverde, o S. Pedro e a Piscina, onde se situa o atelier de animação.

No panorama competitivo são sete as sessões onde são vistos os 71 filmes seleccionados, dos 400 que foram apresentados. Difícil tarefa para o júri.

Destaco o facto de se estarem a exhibir neste fes-

tival sete obras de produção portuguesa, dos 50 filmes que foram apresentados à pré-selecção. Na categoria didáctico e de informação, há os filmes "Abecedário" da autoria de André Marques e os filmes "As Pombinhas da Catrina" e "Neste Natal eu Queria..." da autoria de Graça Gomes. Ou ainda "Estrela" de Paulina Vieira, "SHSHSH - Sintonia Incompleta" de Mário Jorge, "A Noite" e "A suspeita".

Na competição para jovens realizadores portugueses estarão 31 filmes concorrentes ao prémio "Jovem cineasta português".

Adaptações de obras literárias

Um aspecto de enorme sensibilidade artística é o

facto de nesta edição do CINANIMA haver adaptações ao cinema de animação de livros como "O velho e o mar" de Hemingway, neste ano em que se comemora o centenário da sua morte. Há a adaptação de "Romeu e Julieta" de Shakespeare, e entre outros a longa-metragem com o título "La Gabienella e il Gato" adaptada do belíssimo e comovente livro de Luís Sepúlveda que tem por título na tradução portuguesa "História de uma Gaivota e do Gato que a Ensinou a Voar".

As retrospectivas

O Cinanima abriu com a retrospectiva dos filmes premiados no ano passado. "A Casa do João" de Daniela Duarte Rui, "Jardim Celeste" de José Miguel Ribeiro; "O Natal de Charlie" de Jacques-Remy Girerd; "Retratos Húngaros - Estudos" de Kinga Rófusz; "Silêncio" de Sylvie Bringas e Orly Yadin; "Sientje" de Christa Moesker; "Midnight Dance" de John McCloskey e "Transit" de Piet Kroon.

Ainda antes da primeira sessão competitiva foram vistas as retrospecti-

Análise de Gunnar Strom

Mercado de cinema de animação

Nas palavras de Gunnar Strom, norueguês e membro do Júri Internacional do Cinanima, há três boas razões para sentir o crescente vigor do cinema de animação.

Primeiro, na última feira de produtos para televisão 25% dos conteúdos era cinema de animação; segundo, o homem mais conhecido no mundo é o animador Walt Disney; terceiro, na semana passada os estúdios de animação na Grã-Bretanha assinaram quatro longas-metragens com a produtora de Spielberg.

Strom deve ser ouvido com atenção. A sua experiência neste campo é muito vasta. É professor-assistente de animação no Volda College. Historiador de cinema e membro da Asifa. Organizou e apresentou vários festivais em todo o Mundo. É co-fundador do Festival de Animação de Oslo e membro de júris internacionais.

António Regedor

vas da Irlanda e do realizador croata Dusan Vukotic. Nesta mostra estão incluídos filmes da década de 50, tais como "Revenger", "Concert for Sub-Machine Gun" ou "Opera Cordis".

Há ainda a registar o programa especial da Associação Internacional do Filme de Animação, este ano com a projecção de 20 filmes dos seus arquivos,

distribuídos por duas sessões.

Hoje, quinta-feira, no cinema do Casino Solverde, a começar às 18 horas, decorre a Sessão Especial - Prémio Jovem Cineasta e Mostra de Estúdio Português.

À noite decorre a terceira sessão competitiva também no cinema do Casino de Espinho.

ESPINFOR INFORMÁTICA, LDA.

TABELA PVP NOVEMBRO 1999

ACTUALIZADA EM 02 DE NOVEMBRO

PENTIUM III

450 Mhz

Motherboard ZX
64 Mb SDRAM
10.1 Gb Disco rígido
Monitor 15" Digital
VGA 8 MB AGP
CD-ROM 44X
Placa de som S.BLASTER 128
Colunas 200 Watts
Teclado Multimédia
Rato c/ scroll
Tapete

209.000\$00

DIFERENÇAS

Pentium III 500 Mhz	16.700\$00
Pentium III 550 Mhz	51.500\$00
Pentium III 600 Mhz	87.000\$00
128 MB SDRAM	27.500\$00
Riva TNT 16MB OEM	13.800\$00
Riva TNT II 32MB OEM	17.700\$00
Monitor 17" Digital	19.000\$00

SEDE

Rua 18, N° 1048
4500 Espinho
Tel. 02- 7319088 FAX 02 - 7348892

FILIAL

Rua Bonitos de Amorim, N° 445
4405 Póvoa de Varzim
Tel. 052-619385 FAX 052-619385

NOVA

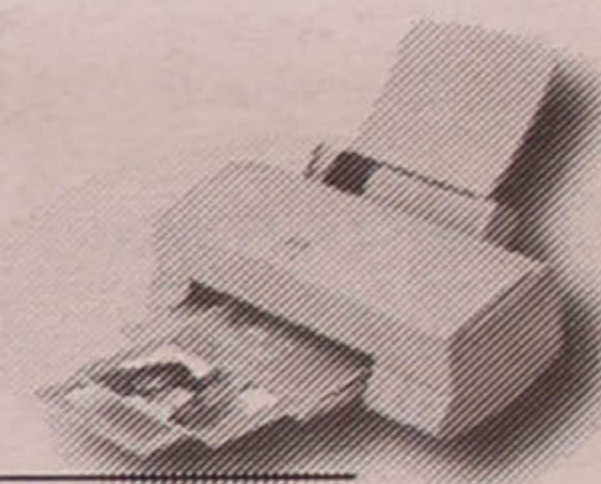

Epson stylus 660

36.160\$00

ATHLON

500 Mhz

Motherboard ZX
64 Mb SDRAM
10.1 Gb Disco rígido
Monitor 15" Digital
VGA 8 MB AGP
CD-ROM 44X
Placa de som S.BLASTER 128
Colunas 200 Watts
Teclado Multimédia
Rato c/ scroll
Tapete

249.000\$00

DIFERENÇAS

Athlon 550 Mhz	18.300\$00
Athlon 600 Mhz	62.000\$00
Athlon 650 Mhz	159.000\$00
128 MB SDRAM	27.500\$00
Riva TNT 16MB OEM	13.800\$00
Riva TNT II 32MB OEM	17.700\$00
Monitor 17" Digital	19.000\$00



Na compra do PC recebe ainda:

- CD do Panda Anti-Virus
- Caixa de disquetes
- Extensão sextupla
- Resma de papel*

*(Na compra de impressora)

Oferta
Modem 56k Int.

Semanário Registrado
na Direcção-Geral de Comunicação
Social sob o n.º 41/37

DEFESA DE ESPINHO

Fundado em 27/Março/1932

PROPRIEDADE

EMPES - Empresa de Publicidade
de Espinho, Lda.

Matriculada na Conservatória do Registo Comercial de
Espinho sob o n.º 59, folhas 30 do livro C-1
Capital Social 1.040.000\$00

Direcção

Lúcio Alberto

Redacção

Manuel Proença
Sandra Soares

Colaboradores

Alberto Monteiro
Alexandra Nunes
António Duarte Estêvão
António Regedor
Benjamim Rodrigues da Silva
Carlos Salvador (fotografia)
Dagmar Lourenço (Brasil)
Dolores Silva (fotografia)
Elísio Baptista (Brasil)
Fabiana Almeida (fotografia)
Gomes Amaro
José de Abreu
José Curral
José Domingues
Liliana Neves
Lúcia Pereira (fotografia)
Maria Fernanda Barroca
Maria Helena Vasconcelos
Napoleão Guerra
Paulo Malheiro
Vitor Lancha (fotografia)

Departamento de Produção

António Guerra

Publicidade

Joachim Natário

**Secretaria de Administração
e Redacção**

Cristina Fonseca
Fernanda Oliveira

**Serviços Administrativos
e Publicidade**

Rua 26, N.º 601 - 2.º Esq.
Apartado, 39 - 4501 ESPINHO Codex
Telef. / Fax: 227341525

Departamento de Redacção

Rua 26, N.º 601 - 2.º Esq.
Apartado, 39 - 4501 ESPINHO Codex
Telef. 227312019 - 227319261
Email-defesadeespinho@mail.telepac.pt

Impressão

NAVEPRINTER

- Indústria Gráfica do Norte, SA
E.N. 14 (km 7,05)
Apartado 121 - 4471 MAIA Codex
Tels. 229411085; 2294856 31 e 229485564
Fax 229411084

Tiragem média

4.000 exemplares
Depósito Legal n.º 1604/83

Os textos (e ilustrações) de Opinião publicados nesta edição são da inteira responsabilidade dos seus autores, não vinculando, directa ou indirectamente, o cariz editorial e informativo deste jornal.

Editorial

Os portugueses, na sua maioria, deram brado à sua indignação pela tirania indonésia em Timor Lorosae, reclamando os universais Direitos Humanos. Muita boa gente, como em Espinho, deu azo à imaginação para lutar pelos direitos dos timorenses.

O eco da indignação portuguesa tardou a ser recepcionado nos cantos do mundo, até

na Austrália, ali ao lado das manobras diplomáticas de Ali Alatas nas Nações Unidas e tão pertinho do povo que sofria sem dó nem piedade.

Finalmente, o sol nascente aclarou as ideias e os interesses em

Facturas detalhadas

sintonia com o bom senso. E como sucedeu noutros países, a Austrália teve o condão de apoiar o povo de Timor Lorosae. Porém, não tardou em apresentar a factura, querendo impor o inglês em Timor, perante a irritação da resistência

timorense e da Igreja Católica. E o português (seja o idioma ou o seu altruista povo) que se dane, porque negócios são negócios...

Outra factura a cobrar directa ou indirectamente, consoante o ponto de vista e a opor-

tunidade, aventa-se com a proposta de excepção para Barrancos no que concerne aos designados touros de morte. Uma medida que Fernando Gomes, ministro adjunto e da Administração Interna, pretende impor para que alegadamente os touros de morte não continuem a ser um embaraço para o Governo.

Lúcio Alberto

Ecos

Só direitos?! E deveres?...

Continuamos a ver, com muita mágoa:

- Cães a proliferar pelas nossas ruas, abandonados, por terem deixado de constituir o brinquedo da criança ou a *dama de companhia* do adulto;

- Ruas e passeios pejados de excrementos;

- Árvores partidas, ou ainda *feridas* com grossas cavilhas (vidé local da feira semanal e outros) e escoras arrancadas;

- Carros a ocuparem passeios, sem deixarem, sequer, espaço para passar uma pessoa com um carrinho de bebé;

- Putos a exibirem as suas habilidades velocipedicas em passeios, ruas centrais e esplanada, repontando a quem tem a *ousadia* de os chamar à atenção;

- Lixos ou água que se atiram das janelas e varandas, para as ruas, atingindo quem vai a passar;

- Impedimento do trânsito, para conversar em plena via pública, sem o mínimo respeito de quem vem atrás;

- Proliferação de *arrumadores de automóveis*, com as consequências que todos sabemos, se não lhes damos a moeda, que toda a gente sabe a que se destina;

- Assaltos, roubos e vigarices, porque a *alergia* ao trabalho leva à ociosidade - mãe de todos os vícios;

- Violência e delinquên-

cia juvenil, que leva a que dois jovens batam num idoso, para... rirem a bandeiras despregadas com a *gracinha*;

- Falta de educação de alunos das Escolas secundárias, quer para com os professores, quer para com os empregados, quer entre os próprios alunos.

- Tarefas não executadas, por negligência de quem presta um serviço remunerado;

- Imposição desajustada de quem manda, não pagando o salário a quem trabalha, desviando-o para proveito próprio, quantas vezes perniciosamente!

Enfim, seria um nunca mais acabar de factos.

E tudo isto, resume-se numa pequenina frase: falta de educação básica, talvez até hereditária.

Estou a recordar-me de que, no meu tempo de jovem, havia um jornal (o "J.O.") que inseria uma secção sob o título "Prepara desde hoje o teu Lar", onde fazia sentir que o futuro chefe de família devia preparar-se, para tal missão, 20 anos antes!!!

Por isso, ousou perguntar:

- Será que alguns pais não têm tempo de fazer sentir aos seus rebentos, desde o berço, a necessidade de trabalhar, principiando por pequenas tarefas, de modo a que, quando forem grandes não andem a *tramar* toda a gente usando todos os *malaba-*

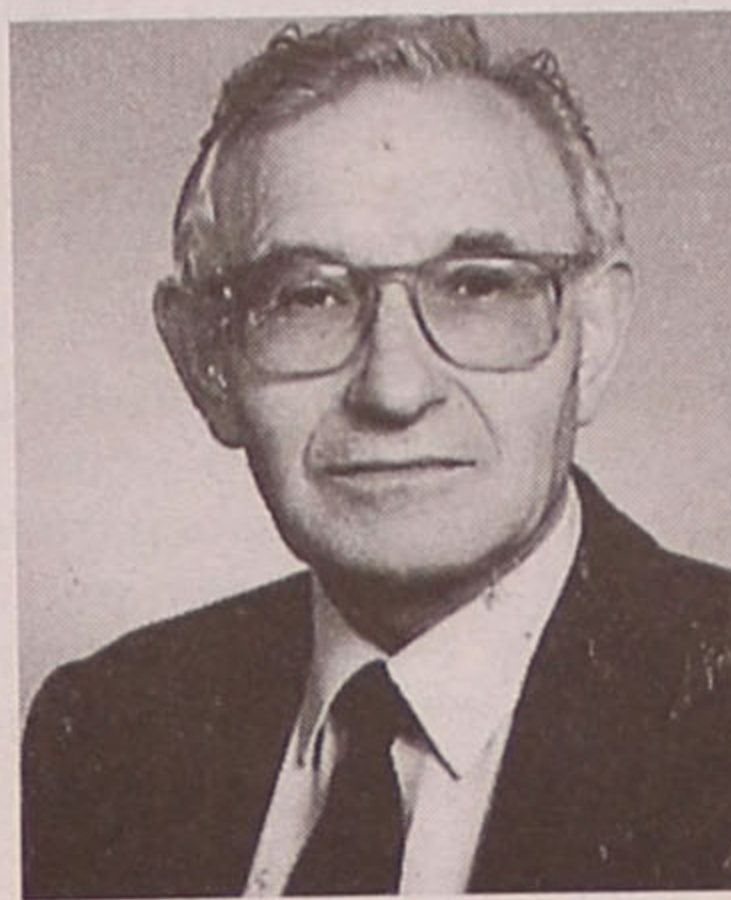

rismos que são apanágio de vigários? Que não devem abandonar os animais? Que não devem sujar o que é de todos? Que devem respeitar as árvores, porque estas é que fabricam o oxigénio que respiramos? Que devem respeitar os espaços que pertencem a quem anda a pé? Que não devem ter negligência, para não deixar um serviço inacabado, para, em vez de *atropelarem-se* uns aos outros, todos poderem viver em paz e harmonia, evitando-se a violência, que só gera ódio e malquerença?... Ou será que não estão para se ralar com tais *ninharias*... de que mais tarde podem arrepender-se amargamente?!

- Será que os catequistas não ensinam, verdadeiramente, a amar a Deus e ao próximo, mostrando com a palavra e com o exemplo qual deve ser a actuação do seu educando?

- Será que os professores, não obstante a limitação de que são possuídos, não procuram incutir, nas crianças, especialmente do Ensino Básico, o cumprimento das obrigações de cada um, meloso legais, bem como o respeito que devem ter para com os outros, em vez do mais poderoso (em corpo e dinheiro) continuar a *bicar* o mais fraco, incluindo o/a empregado?

- Será que as escolas de condução não ensinam

convenientemente aos seus clientes como se devem comportar, quer nas estradas, quer na cidade, começando logo, à porta das respectivas escolas, a aprenderem a estacionar nos lugares adequados?

Ou será que só pensamos que temos direitos e não temos deveres e, por isso, *atropelamos tudo e todos*?!

Obviamente, os que só se lembram de que têm direitos (nunca se lembrando dos deveres), quando lhes *tocamos nas feridas*, acabam por insultar, quer pessoalmente, quer por cartas anónimas estrebuchando, isto é, demonstrando à evidência a sua cobardia e o seu mau carácter...

Enfim, tudo uma gritante falta de educação básica!!!

Convívio de S. Martinho no Orfeão

Tal como foi anunciado, vai realizar-se, na nova sede do Orfeão, o Convívio de S. Martinho, na noite do próximo sábado.

Será um momento de confraternização para um maior estreitamento da amizade entre TODOS os elementos que compõem as secções em actividade (Grupo Coral e Rancho Juvenil), para o qual os respectivos elementos irão levar as castanhas... e o mais que quiserem, sendo o vinho e a broa oferta da Direcção.

Como se depreende, este próximo convívio será somente para a *família orfeónica*, dado o pequeno espaço que há. Mas tudo se conjuga para que outros se façam, e esses, então, serão extensivos a todos os sócios. Nessa altura, espera-se que não ignorem o convite!!!

Nas nossas retinas e

nos nossos ouvidos ainda perdura o que vimos e ouvimos no passado dia 30, quando da inauguração do sítio que passou a servir de sede do nosso Orfeão.

Pensamos que a nova Direcção teve muito tacto ao inaugurar oficialmente a dita sede, e mais ainda, ao atribuir os nomes de "Sala Fausto Neves" e "Sala Dr. Fernando Matos" às duas principais divisões - a de ensaios e a de reuniões, respectivamente.

E por tudo a que assistimos e ouvimos, ficamos com a sensação de que a nossa Câmara está com vontade de melhorar a sua colaboração, o que é bom, porque ainda há ali muitas carências, inclusive na sala de convívio.

Notámos, com bastante pesar, a ausência a tão significativo acto - inauguração numa sede dos chamados *históricos* do Orfeão, salvo uma ou outra excepção, não obstante a Direcção ter tido o cuidado de enviar os respectivos convites e ter sido anunciado pelos meios de comunicação locais. Será que esta colectividade a quem diziam querer muito, agora pouco significa para eles - os que não têm comparecido - por neste momento ser uma associação para trabalhar sem *galões*, ou tal falta foi por motivo de força maior?!...

É inegável que o Orfeão de Espinho deve muito ao trabalho e tenacidade dos ditos, mas também é certo que estes muito receberam, de gratificante, do Orfeão.

Deixo aqui este apontamento para que meditem e apareçam, porque as experiências que tiveram, embora em outros tempos e com outras condicionantes, podem também constituir uma ajuda à nossa colectividade, nos tempos actuais.

José Domingues

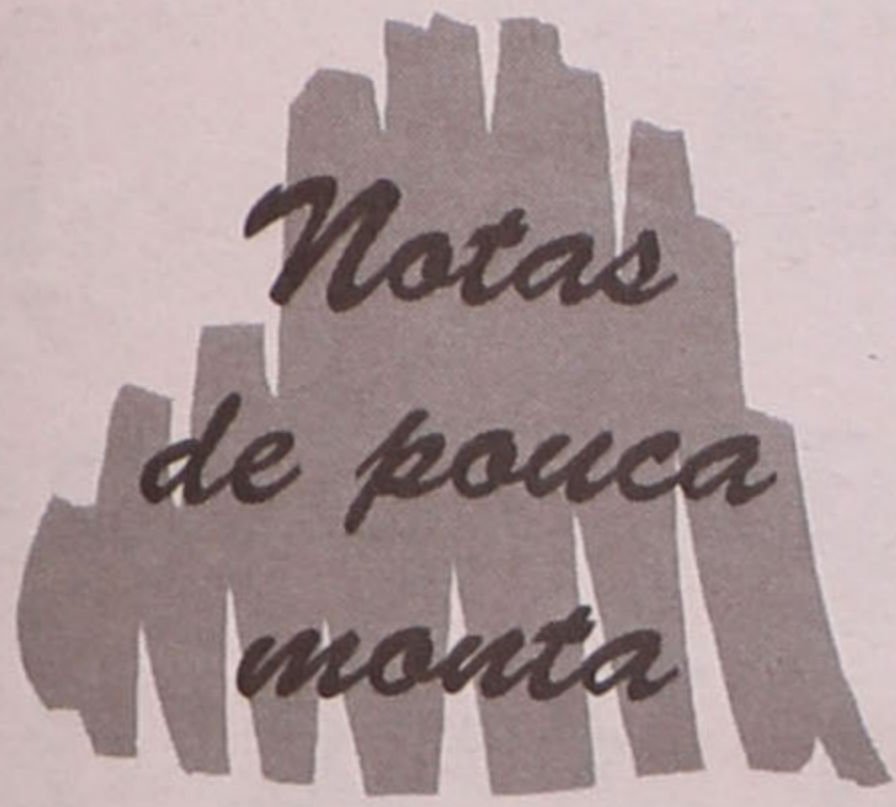

Autores e cabeças de cartaz!...

Recordo, quando criança, Todo o fascínio de Espinho!... Se tem folhas a lembrança As do Teatro Aliança Devem ser de pergaminho!...

Vivendo o povo oprimido, Nosso actor, recto e preciso, Punha a tristeza em sentido... E alegre e divertido, Enchia a sala de riso!...

Esta crónica é das tais que apetece escrever, para lembrar queridíssimos amigos, mas que emperra perante as saudades da evocação.

É o caso de ter conhecido muito bem todos os figurantes das cenas que eu vou levar ao palco das minhas notas!...

Começo por lembrar os ilustres autores que *enlouqueceram* os espinhenses, em 1918, com a revista *De Peta e Beta*, que serviu para catapultar a teatralização dos nossos quadros e costumes.

Recordo muito bem que, na década de trinta, após muitos anos decorridos, os espinhenses mais antigos falavam com tanto calor, nessa graciosa revista, como se tivesse subido à cena, no *Aliança*, numa das últimas noites.

Eu era ainda miúdo quando comecei a conhecer os seus notáveis autores: Mário Valente morava em frente ao meu nariz e o poeta Alberto Barbosa (Beka) residia na Rua 18, no quarteirão imediato, numa casa com escadaria de pedra e varanda com trepadeiras.

Como o *tio Luís* me dizia que a revista tinha sido de *mijar a rir*, eu fiquei a olhar para esses senhores com muito respeito e admiração e, de igual modo, para o famoso autor da música, maestro Fausto Neves; e para o actor principal, Amadeu Morais (pai), que foi um amador fora de série, nas difíceis andanças

do teatro.

Segundo apontamentos da época, Alberto Barbosa (Beka) e Mário Valente, na altura muito jovens, tinham a seu favor, *frescura de imaginação e promissor talento poético*, o primeiro, *um comentário justo e oportuno e um poder de observação excepcional*, o segundo.

Com a peça teatral *De Peta e Beta*, quanto a mim, a semente de fazer revista foi lançada numa terra muito fértil, como aliás, foi sobejamente demonstrado.

Ambos, além de outros valores, foram exemplares humoristas. O poeta Alberto Barbosa embalou saborosíssimas sátiras no celofane bonito e transparente da poesia e Mário Valente, dotado de fino sentido crítico, usava frequentemente o trunfo do bom humor.

Ambos, portanto, deixaram a Espinho um valioso espólio de cultura, de inteligência, de humanismo e de muita graça, também!...

Agora vou recordar quatro homens que sempre que pisavam o palco davam provas de bons comediantes. Foram estrelas do espectáculo e um deles foi mesmo *cabeça de cartaz* em incontáveis actividades.

Refiro-me a Jerónimo Reis. A sua graça contagiante atravessou as *fronteiras* de Espinho. Quando penso nesse grande amigo, no homem que foi,



no talento que tinha, na inteligência de que era dotado, na bondade, entusiasmo e camaradagem que sempre revelou, considero-o, sem favor, uma das grandes figuras do século, da nossa terra.

Como se as qualidades referidas fossem poucas, ainda por cima, tinha tiradas inesquecíveis de bom humor.

Américo Morais herdou do pai a arte de bem representar. Os papéis de comédia, que interpretava, eram impecáveis. Aliava ao seu jeito nato, um sorriso malandro e pelava-se por meter àpartes da sua autoria. Devido à sua experiência teatral, foi ensaiador de alguns grupos amadores da nossa terra. O palco para Américo Morais era uma paixão.

Danilo Prata era um *show*. Sempre, aparentemente bem disposto, adorava fazer imitações bem gesticuladas. Imensamente popular, enchia os ambientes com o calor das brasas espalhadas através da sua graça.

Por último, evoco o mais dotado para o palco: António Vieira (Vieirinha)!... uma amador de alto gabarito que só não teve lugar no teatro profissional, porque não quis. Os seus *gags* eram perfeitíssimos com inflexões guturais que muito o favorecia. Era o meu ídolo no teatro amador da nossa terra e um bom, excelso e puro amigo.

Claro está que Espinho teve centenas de humoristas. Escolhi estes e não devo ter andado muito longe da realidade. Foram os nossos mestres do riso. Com *pilhas* de graça, encheram grupos e tertúlias. Transmitiram a uma geração de espinhenses uma maneira especial de encarar a vida. E, sobremaneira, a muita gente, fechada na escuridão dos seus problemas, levaram acalentadores raios de sol.

Todos os que citei estarão no céu!... Tenho quase a certeza que estão no céu ou então o céu não existe, porque nos fizeram rir e quem nos presenteia com sorrisos, ajuda a viver neste vale de... lágrimas, certamente vive a glória da eternidade!

António Duarte Estevão

Hão-de perguntar-se, os leitores, porquê tanta tinta gastar a falar de Angola, tantos artigos de opinião, tanta gente a falar da mesma coisa se a solução do seu problema é uma questão deles, dos angolanos, senhores daquele vasto território. A razão por que muitos de nós se interrogam pela sorte daquele povo é que estivemos lá quinhentos anos. Não a colonizar ou a explorar o seu trabalho, mas a participarmos, uns e outros, na transformação daquela terra que encontramos, como tantas outras, ignoradas no mundo.

Fomos nós, os portugueses, que a trouxemos ao convívio da civilização, na mesma parceria de interesses a fazer de Angola a terra que foi. Daí que tenhamos muitas mais razões para nos importarmos do que por lá acontece, o sofrimento que a avassala, a fome por que está a passar, as destruições que se vêem por tudo quanto é sítio, numa extensão catorzes vezes e meia maior que Portugal continental!

Nenhum outro povo do mundo teve participação assim na construção daquele mundo, que administramos durante quinhentos anos. Daí, o dever moral de a defendermos, de estarmos ao seu lado na tentativa da pacificação que urge encontrar para acabar com aquela desgraça que, pelos vistos, os angolanos não sabem ou não conseguem procurar. Não vamos sentenciar quem são os culpados na apreciação que nos comete este artigo de opinião. O Governo estabelecido do MPLA diz que é a UNITA que quer a guerra mas, o Dr. Savimbi diz que não, que não é o seu Movimento, o Movimento do Galo Negro. Quer, sim, a paz, de boa-fé, tentada e procurada nas sucessivas reuniões que tem tido com os seus adversários políticos a que preside José Eduardo dos Santos. Pelo que nos vai dizendo a comunicação social diária, vamos tendo opinião diferente. O presidente José Eduardo dos Santos diz que é preciso eliminar fisicamente o dr. Savimbi. Um homem de Estado não deve dizer semelhante coisa de um adversário que defende outro ideal político para o país que

Angola - a tragédia de um povo

também é o dele e de tantos que o acompanham no mesmo ideal de servir.

Quando, no último Congresso do seu Movimento, o presidente Eduardo dos Santos disse publicamente que a solução para acabar com a guerra entre as partes envolvidas era eliminar o adversário, 'manda-lo para o outro mundo', nem sabe quanto prejudicou o clima de boas-vontades que se dispunham, pelo mundo, a ajudar a reconciliação. Um homem, num Movimento como o do Galo Negro, não conta muito. Ele é formado por milhares de outros homens, quantos deles porventura tão decididos como o dr. Savimbi, a defenderem as suas ideias, a procurarem outro modo de governar Angola onde nasceram e têm os mesmos direitos de cidadania.

Está provado que a guerra não é solução para Angola, nem para resolver conflitos. Valho-me do poeta António Aleixo para repetir, aqui, um dos seus poemas que também pode dizer respeito à luta de Angola:

*A trote ou a galope
Anda a besta à chicotada.
Mas o Homem a chicote,
Não se pode fazer nada...*

O MPLA se quer, de facto, encontrar a paz com os seus adversários políticos, tem que se sentar à mesa das negociações com a UNITA, em pé de igualdade, sem outro propósito que não seja entenderem-se para governarem em parceria aquela terra. De outra forma, que se vão preparando para entrar no terceiro milénio mais desentendidos que antes,



mais divididos que nunca, mais pobres do que jamais estiveram. A guerra não é solução. O presidente José Eduardo dos Santos e o dr. Savimbi acabarão por envelhecer e deixar a guerra ao filhos e, seguramente, cem anos depois a continuar pelos vindouros sem encontrarem a paz. Pelas armas, o dr. Savimbi não será vencido e o MPLA, pela mão do seu dirigente José Eduardo dos Santos, também não depará as armas.

Angola, assim destruída, esfomeada, sem pão para ninguém, não será mais do que 'terra queimada'! Trezentos mortos por dia e uns mil estropeados falam por si a linguagem da hecatombe que dilacera aquela terra, outrora tão rica e progressiva... e em paz.

É uma verdade que não pode ser negada, lamentavelmente, por se verdade.

*Até que um dia veio a
[confusão!
Arreou-se a bandeira do
[velho Portugal!
E, no dramatismo dessa
[mudança,
Destruiu-se uma obra
[que não havia igual!*

**José de Abreu
(comendador)**

CETamigos

Vai realizar-se no próximo dia 4 de Dezembro, o convívio anual dos CETamigos. As inscrições deverão ser feitas até ao dia 20/11/99, através do tel.: 227346795.

Construtores de Violinos

António Capela (júri) em Sevilha

A convite do alcaide de Sevilha, António Capela deslocou-se àquela cidade espanhola para fazer parte do júri do primeiro Concurso Internacional "Joze Contreras" de Construtores de Violinos.

O evento decorre desde segunda-feira até sábado.

Infinito Zero e Livramar

Concurso de 2000 fotografias

O Infinito Zero - núcleo de fotografia de Espinho - realiza até ao final deste ano a recolha de fotografias para participação no projecto "Passage comme une image...", 2000 fotos para o ano 2000, criado e organizado pela Associação Aktinos.

O projecto pretende reunir 2000 fotografias de 2000 diferentes autores do mundo inteiro que sugiram uma passagem imaginária ao terceiro milénio. As imagens recolhidas irão dar corpo a uma exposição da história da humanidade.

Os interessados poderão enviar uma fotografia (18x24 máximo), tiragem preto e branco, cor, polaroid, para Livramar - Livraria e Galeria de Arte, Rua 62, N.º 136 - 4500 Espinho. A imagem a realizar é totalmente livre e aberta e pode tomar qualquer forma: foto de família, de quotidiano, de paisagem, de estúdio...

A exposição das 2000 fotografias será apresentada na forma de murais de imagem e afixadas por toda a cidade de Quimper (França).

Diagnóstico no Lions

A saúde no concelho

Amanhã, pelas 21.30 horas, no Hotel Praiagolfe, irá decorrer um colóquio sob o tema "Diagnóstico da Saúde do Concelho de Espinho". Neste evento organizado pelo Lions Clube de Espinho serão destacados assuntos como: a saúde pública, os cuidados de saúde primários e os diferenciados.

A abordagem destes temas ficará a cargo da delegada de saúde do concelho de Espinho, Maria Manuela Santiago, do director do Centro de Saúde, Joaquim Barbosa, e do director clínico do Hospital, Cruz Pires. O debate será aberto à assistência.

Jantar de aniversário adiado

Velhas Guardas dos Bombeiros

As Velhas Guardas dos Bombeiros Voluntários da Cidade de Espinho alteraram a data do jantar de aniversário, no salão da Tuna Musical de Anta.

Inicialmente marcado para sábado, o jantar-convívio foi adiado para o próximo dia 20.

Casos de Polícia
Tentativa de assalto a ourivesaria da Rua 19

Na madrugada de terça para quarta-feira, pelas 4.20 horas, uma ourivesaria da Rua 19 foi alvo de uma tentativa de assalto frustrada pela rápida intervenção da Polícia de Segurança Pública que embora tenha encetado uma perseguição à viatura em que fugiram os assaltantes não os conseguiu apanhar.

Os assaltantes, que se encontravam armados e encapuzados, deslocavam-se numa viatura de caixa aberta, já referenciada pela PSP como tendo sido furtada em Arcozelo, que abandonaram no local, apoderando-se de um outro veículo ligeiro ao qual taparam a matrícula, dificultando o trabalho da força policial.

Entretanto, foram efectuadas duas operações conjuntas de Stop e Rusga no concelho, que resultaram na detenção de um indivíduo sem profissão, solteiro e de

37 anos de idade, por posse de 19 doses de heroína e 11 doses de cocaína, droga que lhe foi apreendida. O homem foi presente ao Tribunal da Comarca.

Foram também identificados 31 indivíduos de ambos os sexos, fiscalizados vários estabelecimentos comerciais, principalmente salões de jogos, bancos, escolas e postos de gasolina.

Na operação de stop foram detidos três condutores por apresentarem taxas de alcoolémia entre as 0,86 e as 1,21 g/l, foram também detectadas nove infracções de veículos que circulavam com os pneus lisos, um com carga mal acondicionada e um outro com falta de ficha de inspecção, além de dezoito condutores estarem acompanhados dos seus documentos.

Sandra Soares



Flashes
Fotos LÚCIA PEREIRA

Feira dos Peludos
- uma vez por mês
no Inverno
e de quinze
em quinze dias
no Verão...

Angariação de fundos para os Espinhenses
Espectáculo na Nave com nomes conhecidos

A Associação Humanitária dos Bombeiros Voluntários Espinhenses realiza, no próximo sábado, pelas 21.30, um grande espectáculo com o objectivo de angariar fundos para a compra de uma viatura de incêndio.

O evento que decorre na Nave Polivalente tem como artistas convidados nomes bem conhecidos do cançonetismo português, nomeadamente: Quinzinho de Portugal; José Malhoa; Jô Brasil; Maria Lisboa; Broa de Mel; Paulo Filipe; Cindie Ferreira; Irene Vieira; José Manuel Batista; Andreia e Claudiabell; Liana; Carla Maria; Pililica; Gonçalo Dias, Rady Pop, Bernardo

Henrique, Vitor Monteiro, Tânia M. e uma banda-surpresa. A apresentação estará a cargo de Né Vasco e Luís Maia.

Este espectáculo conta com o apoio da Câmara Municipal de Espinho, Rádio Costa Verde, Rádio Globo Azul, indústrias e comércio do concelho de Espinho e os bilhetes estão à venda no quartel dos Bombeiros Voluntários Espinhenses, na rua 16. Para mais informações os interessados podem contactar a corporação pelo telefone 227312552, das 9 horas às 11h30 e das 14h30 às 18h30.

Sandra Soares

Iniciativa da Junta de Espinho Idosos em Braga



Cerca de seis centenas de pessoas, utentes do Centro de Convívio da Junta de Freguesia de Espinho, desfrutaram, na quinta-feira, de um magnífico passeio à cidade de Braga.

A iniciativa, do executivo da Junta de Freguesia, contou com a participação em massa dos idosos que puderam apreciar as ma-

ravilhas da cidade dos arcebispos.

A excursão chegou à cidade de Braga de manhã, debaixo de um sol

radioso. A passagem pelo Sameiro e Bom Jesus foi obrigatória. À tarde, depois de almoço, os espinhenses tiveram a oportu-

nidade de contactar com as maravilhas da Sé de Braga. Visitaram o tesouro e a maravilhosa catedral.

Tratou-se pois, de mais uma iniciativa do executivo da Junta de Freguesia de Espinho digna de se aplaudir.

Na inauguração da "Solverde Décor"

Casino de Espinho de mãos dadas com Associação Novo Futuro

O Casino de Espinho acolhe a segunda edição da "Solverde Décor" - exposição de ambientes de decoração e arquitectura de interiores -, cuja abertura está agendada para as 18 horas de amanhã, seguida de um jantar de beneficência, nos salões Miramar e Atlân-

tico, respectivamente.

O jantar de beneficência distingue a Novo Futuro - Associação de Lares Familiares para Crianças e Jovens -, cuja presidente é Maria Barroso.

Na circunstância, estarão presentes várias figuras públicas que, desta forma, se associam à iniciati-

va do Casino de Espinho.

Quanto à exposição, conta uma vez mais com a presença de *designers*, arquitectos e decoradores de renome, constituindo a "prova irrefutável de que as brechas derivadas da inexistência de eventos desta natureza no Norte do País podem e devem ser

colmatadas", conforme refere Manuel Violas, presidente da Solverde.

A primeira edição da mostra, realizada em 1998, registou uma elevada adesão de público. A crítica foi unânime em aplaudir o evento e em considerar a "Solverde Décor'98" como "uma experiência positiva que passou a fazer parte do roteiro nacional das feiras de decoração".

Para o corrente ano, o Casino de Espinho promete voltar a corresponder aos desejos específicos e às expectativas de todos quantos visitem a exposição: uma oportunidade para profissionais e visitantes apreciarem as propostas apresentadas pelos criadores e para conhecerem as novas tendências de decoração e arquitectura de interiores.

"Estamos cientes da responsabilidade que sobre nós repousa, enquanto impulsionadores da única mostra nortenha com estas características", sublinha Manuel Violas.

Marta Matos Gil, Marta Espregueira Mendes, Alexandra Graf, Artur Miranda, Jaques Bec, José Luís Pais, Pedro Guimarães, Fernando Marques de Oliveira, José António Andrade, Manuel Francisco Jorge e Benedita Seara apresentam as mais recentes novidades ao nível das cores, dos materiais, das texturas e das formas.

A "Solverde Décor" promete assim bisar o êxito da iniciativa anterior, de 12 a 19 do corrente mês, das 18 às 24 horas, no Casino de Espinho.

Rotary Club no Praiagolfe Fondation - palestra

Decorreu no Hotel Praiagolfe mais uma palestra promovida pelo Rotary Club de Espinho, presidido por Adérito Santos. "Rotary Dondation de Rotary International" foi o tema dissecado pelo palestrante pelo past-governador Madureira Pires.

Sendo Rotary Fondation a maior instituição privada a nível mundial com carácter de apoio humanitário, que fomenta a compreensão e relações amistosas entre os povos,

que implementa problemas práticas e eficazes de índole filantrópico, educacionais, etc., era importante a dissertação desta temática, tendo em vista a pedagogia do Rotary Club de Espinho em dar a conhecer à sua comunidade as matérias que afinal tem a ver com a sua qualidade de vida.

O palestrante teve o cuidado, de uma maneira simples, objectiva e motivante na atenção de todos, de expor como é a estrutu-



ra económico-financeira da Rotary Fondation, que programas desenvolve e apoia, como é feita a apresentação de candidaturas a programas educacionais (bolsas de estudo, estágios científicos, intercâmbios culturais, etc.) e humani-

tários (apoio a deslocados de guerra, a desalojados em consequência de desastres naturais, apoio no combate à fome e às doenças, os voluntários de Rotary, etc).

No final da palestra, o past-governador Madu-

reira Pires respondeu às questões que lhe foram colocadas nomeadamente pelos elementos do Rotary Club de Espinho, que lhes colocaram a ideia de apoio a um projecto de ajudar à reconstrução de Timor Lorosae.

Bom Café... é
da
Casa Alves Ribeiro

Rua 19, 294 - ESPINHO
Tem Fábrica própria

A
Casa Alves Ribeiro

da Rua 19, 294 - ESPINHO
tem dos maiores sortidos do país
em Vinhos do Porto datados,
Correntes, de Mesa,
Aguardentes Velhas
e Whiskys

CRIATIVIDADE
É A NOSSA
ESPECIALIDADE!

BPA

PROJECTA
REMODELA
DECORA
O SEU ESPAÇO

RUA DA FONTE - SILVALDE
APARTADO 509
4506 ESPINHO CODEX
TELEFONE 227340918
FAX 227348731

CGR

CONSULTADORIA
E APOIO IMOBILIÁRIO

227340017
966116732

AMI 1817

ESPINHO

T2 - T3

T4 - T5 Dúplex
Desde 30.000 c.

T2 - T3 - T4

Aquecimento central
Óptimas áreas
Visite andar modelo

Moradia T3

S. Félix da Marinha
Aquecimento central
Churrasqueira e
Vistas de mar

O piloto mais antigo no activo Aero Clube distingue António Freitas

O piloto, António Freitas foi alvo de uma homenagem promovida pelo Aero Clube da Costa Verde (ACCV), na sexta-feira, no Hotel PraiaGolfe. Ao piloto espinhense, a co-

lectividade paramense quis agradecer "toda a sua dedicação" na passagem do aniversário dos 40 anos de *brevet*.

António Freitas nasceu em Espinho a 13 de Julho de 1930 e é fun-

dador do Aero Clube da Costa Verde. Foi credenciado, em 7 de Novembro de 1959 pelo segundo curso da Escola de Pilotagem do ACCV e é o piloto mais antigo desta escola ainda no activo.



Foto CARLOS SALVADOR

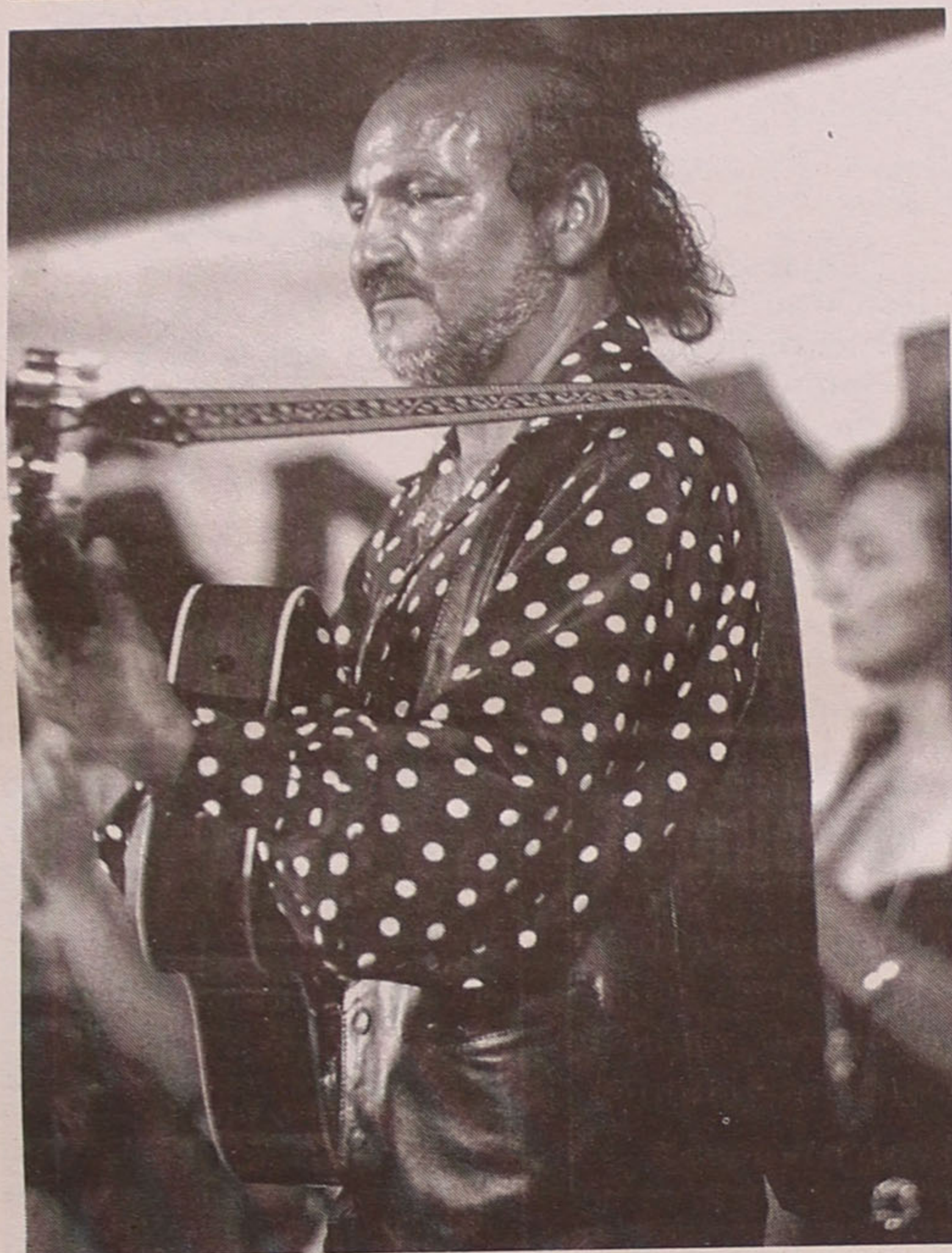

Na Figueira da Foz

Gipsy Maia - quinzena de espectáculos

Espinho é uma cidade de artistas, disso são prova as muitas actuações que os mesmos fazem na cidade, mas também pelo país e mundo fora. Desta feita é a vez do conhecido Gipsy Maia passar uma temporada na Figueira da Foz.

O artista foi convidado para actuar por uma quinzena, que se pode vir a prolongar, no Casino da Figueira da Foz, na animação dos jantares-concerto, tocando piano e cantando, ao ritmo da paixão cigana.

Dia 26, no Hotel PraiaGolfe Probus Club homenageia José Mota

O Probus Club de Espinho presta homenagem, no próximo dia 26, a presidente da Câmara Municipal, José Mota.

A cerimónia está reservada para o Hotel PraiaGolfe, pelas 20 horas, e enquadra-se no âmbito do Ano Internacional do Idoso, dado que, na óptica do Probus Club de Espinho, José Mota assume-se "como figura marcante e grande protagonista de tão nobre acção social, na solidariedade e generosidade para com os idosos do nosso concelho, bem como para com o movimento associativo".

As inscrições decorrem até ao dia 20, nos seguintes locais: Casa Vitó, Café Palácio, Livramar, Ourivesaria Vieira, Casa Moreira e Probus Club de Espinho.

S. Martinho em Anta Música popular e procissão

As castanhas já se vendem pelas ruas, bem quentinhas espalham o seu cheiro pelo ar, prova de que as festas em honra de S. Martinho estão para chegar e, como em todos os anos, Anta não deixa a homenagem ao padroeiro da vila por mão alheias, as comemorações começam hoje, para só encerrarem na próxima segunda-feira.

O programa de festas abre no dia do santo, com uma eucaristia em honra de S. Martinho, pelas 20 horas, seguida da actuação dos ranchos folclóricos do Grupo Recreativo Semente e de Nossa Senhora dos Altos-Céus.

Esta noite é ainda preenchida com o tradicional Magusto.

Na sexta-feira sobem ao palco o artista espinhense Olímpio Capela e o grupo musical Alfa 2, enquanto

que no dia seguinte actua um agrupamento repetente que no ano passado fez grande sucesso - Orango Tango.

O dia grande desta festa decorre no domingo com a missa solene em honra do padroeiro, seguida da majestosa e já tradicional procissão que percorre o habitual itinerário, acompanhada pela Fanfarras do Centro Recreativo e Cultural de Lourosa e pela tuna musical de anta, presença habitual nesta festa, que actuou durante a tarde. A noite é animada pelo conhecido grupo Central Troviscal, de Oliveira do Bairro.

As festividades encerram na segunda-feira com a apresentação de um grupo sobejamente conhecido dos antenses - SOS.

Sandra Soares

No próximo sábado Noite de S. Martinho em Silvalde

Realiza-se, no sábado, a tradicional "Noite de S. Martinho" no salão polivalente da Junta de Freguesia de Silvalde, com a presença do grupo organizador, o Rancho Folclórico S. Tiago de Silvalde e o agrupamento convidado, o Grupo Cultural e Recreativo

Semente. O programa é o seguinte: 21h30, rusga ao S. Martinho, desde a Escola Silvaldinha N.º 1 até ao salão polivalente da Junta de Freguesia de Silvalde; 22h, castanhas assadas; 22h30, danças e cantares; meia-noite, convívio com música gravada.



VENDE-SE APARTAMENTOS

EM FASE DE ACABAMENTOS

T3 Rua 36 e 15

Boas áreas — C/ garagem individual

Telef. 91754 83 90

Sandra Soares

O estado em que se encontra a Lagoa de Paramos foi alvo de uma recomendação à Assembleia Municipal por parte da CDU, onde se sublinhava a importância ecológica e também turística desta área e a necessidade de uma rápida intervenção, baseada num estudo científico e na concertação entre os concelhos de Espinho, Ovar e Feira, sendo este último considerado a maior fonte poluidora da área; foram ainda apresentadas algumas, possíveis, soluções técnicas para os maus cheiros produzidos ultimamente pela ETAR.

Américo Castro, presidente da Junta de Paramos, a freguesia mais afectada, tomou a palavra para explicar que "há dias em que a Ribeira de Rio Maior tem oito cores diferentes", garantindo que "no concelho da Feira há empresas instaladas em cima da ribeira, para onde fazem as suas descargas directamente, há também loteamentos licenciados pela autarquia feirense cujo saneamento tem o mesmo destino". Neste ponto todos concordaram que a concertação com Santa

Maria da Feira, apesar de indispensável não será fácil, em especial se se tiverem em conta experiências anteriores.

Mas os problemas não vêm só da Feira, pois os assoreamentos, mandados fazer pela Câmara de Ovar, na tentativa de defender a praia da Barrinha da poluição, transformaram a Lagoa "num prato ladeiro, não permitindo o bom escoamento dos afluentes que aí chegam". É por isso que o autarca paramense lembra: "Durante a campanha eleitoral foram várias as forças políticas que nos visitaram prometendo uma solução nesta legislação, por isso, se o problema não for resolvido, teremos de tomar medidas de fundo que vão prejudicar alguém".

Este documento foi aprovado por unanimidade, assim como a segunda recomendação colocada à votação, sobre a subida das rendas dos bairros do Ighape que pode levar ao despejo de várias famílias com parques recursos, um tema que obteve rapidamente a aprovação de todas as bancadas. Neste documento pedia-se a in-

Na Assembleia Municipal

Rendas do IGHAPE, Lagoa de Paramos e centenário

A sessão ordinária da Assembleia Municipal, que já decorria há algum tempo, acabou na passada sexta-feira com a discussão de quatro documentos, onde foram abordados temas como as rendas do IGHAPE, o problema da Lagoa de Paramos e a comemoração do centenário do concelho. A discussão prolongou-se pela noite dentro e embora as duas primeiras tenham sido aprovadas por unanimidade, a maioria socialista não deixou passar a terceira, "por ser uma moção de censura à colaboração da Câmara com a Assembleia".

tersecção junto a este organismo para que fosse encontrada outra solução, que não os despejos e solicitava-se ao Governo a urgente revisão da portaria n.º 288/83, de 17 de Março, responsável por esta situação.

Um dos documentos cuja discussão demorou mais tempo também foi apresentado pela CDU e lamentava que "a Câmara Municipal de Espinho tivesse ignorado um documento aprovado por unanimidade nesta assembleia, com evidentes prejuízos para as comemorações do centenário do concelho e para os dividendos que a nossa vida colectiva daí poderia ter retirado", mas acabou por ser rejeitado por 11 votos a favor e 13 contra.

Apesar de serem as comemorações aquilo que estava em causa as intervenções centraram-se no relacionamento entre Câmara e oposição, com o PS a assumir o papel de defensor da autarquia, nas palavras de José Luís Peralta, alegando que apesar desta não ter pedido a colaboração da Assembleia, a "oposição também não

tem sido correcta apresentando constantes moções de censura". Pedro Nelson (PSD) respondeu, sublinhando que "para a oposição ter alguma atenção tem de dizer bem da Câmara. A maioria absoluta não é partido único, ainda não chegamos aí".

Depois de Carlos Gaio se ter retratado, explicando que apesar de ter colaborado no planeamento das comemorações fê-lo como membro da Comissão de Honra e nunca como representante da Comissão Permanente da Assembleia, aliás ele assume que esta não chegou a ser convocada, a discussão prolongou-se, mas a maioria socialista falou mais alto, recusando o documento, por este ser "subjectivo, uma moção de censura à colaboração da Câmara com a Assembleia".

No início da reunião foram ainda aprovadas as actas da sessão ordinária anterior e das sessões extraordinárias do 25 de Abril e do centenário, foi também apresentada por Jorge Pina (PS) uma saudação aos três Campeões Europeus de Juvenis, em hóquei em patins: Tiago Santos, Ricardo Graça e Jorge Silva.

CASIMIRO DE ANDRADE

MÉDICO DENTISTA

Consultório: Rua 22 (Junto à Câmara)
Telef. 227344909

JJPCOMPUTER ESPINHO TEL. 919581385

CAMPANHA DE NOVEMBRO 1999

INTEL CELERON OU AMD K6 400 MHZ
CAIXA ATX * MBOARD * FLOPPY DRIVE * 64 MB
SDRAM * DISCO 6,4 GB * PL. GRÁFICA 4MB AGP *
TECLADO PS/2 * RATO PS/2 * MONITOR 15" *
PL. SOM 16BITS * CD-ROM 44X * COLUNAS 80W *
IMPRESSORA EPSON STYLUS COLOR 440 *
SCANNER ACER PRISA 320P

TUDO POR APENAS 190.000\$00 C/IVA

Vende-se em Oleiros

T3 em fase de acabamento

Cozinha equipada c/ electrodomésticos
e garagem individual p/ 2 carros

Informa: Telef. 227 347 439

Vende-se T1+1 - Espinho

RUA 36

SALA C/ LAREIRA - LUGAR DE GARAGEM

Tele.: 939815022

Armários embutidos nos quartos, pavimentos
em madeira, arrumos, madeiras lacadas

DR. ILÍDIO D'OLIVEIRA SANTOS

MÉDICO DENTISTA

Implantes / Ortodontia Fixa / Prótese Fixa

Consultórios:

— R. 16 (Esquina Rua 19), n.º 545-1.º Dt.º - Espinho - Telef. 227342931

— R. Júlio Dinis, 748 - 4.º Esq.º - Sala 413 - Porto - Telef. 226007175

— R. Manuel Alves de Sá, 15 G - 4400-494 V.N. Gaia - Telef. 227118661 / 227118642

Acordo com as entidades: ACASA; CGD; ADSE

Tele-Rocha

Instalações de Gás com Contador
Móveis • Electrodomésticos
Cozinhas por medida

Vendas: Av. 24 - 771 • Tel. 227341612

Gás: R. 31 n.º 469 • Tel. 227340325 • Fax: 227330739

Grande empresa líder no mercado
de Tapeçarias e Decoração situada
em Silvalde

Pretende admitir

TELEFONISTA

Oferecemos:

Remuneração compatível
Bom ambiente de trabalho

Respostas com "Curriculum" para:

DEPARTAMENTO PESSOAL N.º JL/3/99

APARTADO 80

SOUTO - SILVALDE

4501-854 ESPINHO

ESPINHO Centro

MORADIA

(051284-A)

A 100 m do Mar

ÓPTIMA COMO INVESTIMENTO

T3

(35107-A)

Sala c/ 30 m2
Pré-Instalação de
Aquecimento Central

24.000c.

T2

(025291-A)

Lugar de Garagem
Pré-Instalação de
Aquecimento Central

21.000c.

Comercialização

GRUPO
RÉPLICA C Um
SOC. DE MEDIAÇÃO IMOBILIÁRIA, LDA.
REAL ESTATE

Tel.:

22 731 32 63

Lic. AMI - 2401

CASA PINTO

Bodas de Ouro - 99/11/13

Leopoldina de Jesus Pinto
e
José Pinto

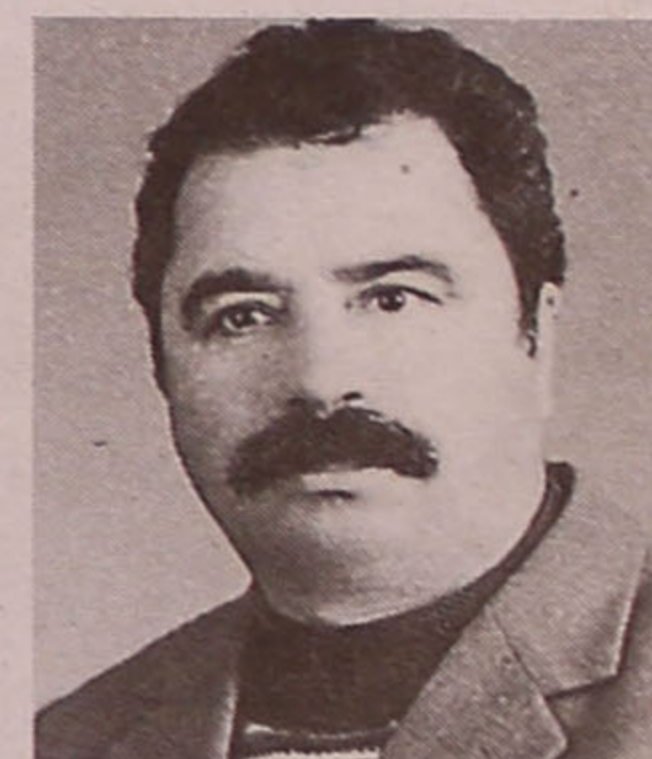

O Gerente da Casa Pinto vem, na passagem das Bodas de Ouro, desejar muitas felicidades aos seus pais queridos.



Comemoração do 19.º aniversário

“Recordar é Viver”

O Rancho Regional “Recordar é Viver” comemorou, sexta-feira, com uma sessão solene, o seu 19.º aniversário. “Misturados” no ambiente de convívio estavam os associados do grupo, representantes autárquicos, o presidente da Federação Portuguesa de Folclore e restantes convidados.

Alexandra Nunes (texto)
Lúcia Pereira (fotos)

Na passada sexta-feira, o Rancho Regional “Recordar é Viver” comemorou o seu 19.º ano de existência. Durante a sessão foram entregues os prémios dos torneios de sueca, dominó e malha realizados uma semana antes. Paula Santos e Rui Morais foi a dupla vencedora no torneio de dominó e na sueca foi o par Paulo André e Américo Carvalho. Ao programa assistiram os membros do grupo, entidades cama-



rárias e Augusto Gomes dos Santos, presidente da Federação Portuguesa de Folclore.

“Apesar de ser difícil estar em todos os acontecimentos desta natureza, pois a Federação abrange o território nacional, os núcleos de imigrantes espalhados pelo mundo e as regiões autónomas”, António dos Santos compareceu ao evento, porque “eu ligo-me muito a esta terra, onde desenvolvi uma acção bastante intensa”.

O presidente da Federação referiu que depois do esforço desenvolvido, “conseguiu-se que Espinho hoje fosse um dos concelhos de maior importância

no país em termos etnofolclóricos porque tem grupos de muita representatividade e prestígio”.

Em relação ao Rancho Recordar é Viver, António Gomes dos Santos salientou que “este grupo avançou muito, dada a qualidade dos seus dirigentes, no sentido de reconstituir usos e costumes dos antepassados desta terra”, reforçando ainda que o fez “com muito sentido e poder analítico”. Apesar de ter sido apenas o 19.º aniversário, “o ‘Recordar é Viver’ é um grupo inteiramente adulto e que não se pode considerar um grupo adolescente pois, tem organizado eventos de gran-

de valor e é capaz de resolver um problema de um dia para o outro”.

O presidente federativo afirmou que o que é pretendido é que “os grupos não sejam só grupos de danças e cantares mas que também sejam mensageiros do nosso sector cultural, dos usos e costumes etnofolclóricos e este tem conseguido isso, mostrando sempre grande disponibilidade e enquadrando-se perfeitamente nos parâmetros da Federação”.

Após a entrega de prémios e dos discursos, foi tempo de descontrair e ouvir a interpretação dos fados de Coimbra seguido do bolo.

CASINO ESPINHO



II EXPOSIÇÃO DE
AMBIENTES DE
DECORAÇÃO &
ARQUITECTURA
DE INTERIORES

12 A 18 DE NOVEMBRO
18-24 HORAS
SALÃO MIRAMAR

APOIÓS:



Na Biblioteca Municipal

Auge de inscrições

A Biblioteca Municipal de Espinho é um instrumento de grande utilidade pública para os espinhenses, tendo atingido sete mil inscritos, o que simboliza um total de vinte por cento da população do concelho. Para uma Biblioteca tão pequena, este é um número bastante significativo.

Na Biblioteca Municipal podem ser requisitados livros, revistas ou vídeos para ler em casa ou em qualquer outro local. Os documentos das mais variadas áreas que se encontram nas estantes, também podem ser livremente consul-

tados. Estatisticamente, o número de leitores existente representa em média, o atendimento de mais de 120 leitores por dia e cerca de 9 mil documentos consultados por mês. A ajudar ao bom funcionamento desta instituição está obviamente a colaboração e o cumprimento dos prazos de entrega por parte dos seus visitantes e sócios, o que permite que a Biblioteca continue a ser um indispensável instrumento de desenvolvimento para o concelho espinhense.

Alexandra Nunes

**Oferta de 500\$00 / M2
de Desconto Pela Troca
da Sua Alcatifa**

ATÉ 31/12/99

A **archidel** OFERECE-LHE

UM DESCONTO DE 500\$00 / M2 *
NA TROCA DA SUA ALCATIFA
POR UM PAVIMENTO EM MADEIRA

* OPÇÃO POR DESCONTO DE 250\$00 E PAGAMENTO 6X SEM JUROS

archidel Decoração e Arquitectura de Interiores

Estrada de Brito (E. N. 109), 546 - Edifício GranjaMar
4405-310 S. Félix da Marinhã

Tel: (2) 731 90 95 / 6 Fax: (2) 731 90 97

E-Mail: Archidel@Archidel.pt Internet: WWW.ARCHIDEL.PT

Perante 400 pessoas

Gil brilha no Casino

O pai do tropicalismo e uma das mais importantes figuras da música popular brasileira, Gilberto Gil, deu um grande show na penúltima grande gala de 1999 do Casino de Espinho.

O cantor baiano, acompanhado pela sua banda - Jorge Gomes (bateria), Gustavo de Dalva e Leonardo Reis (percussão), Cláudio Andrade (teclado), Arthur Maia (baixo), Celso Fonseca (guitarra) e Raúl Mascarenhas (saxofone) - encantou as cerca de qua-

tro centenas de pessoas que encheram, por completo, o salão Atlântico do Casino de Espinho.

Gilberto Gil interpretou alguns dos seus mais famosos temas, como "Palco", "O Ghandi", "Nos Barracos da Cidade", "Raça Humana", "Rafavela", "O Pachorô", "Vamos Fugir", entre outros, e alguns temas de outros compositores como "Vem Morena" (Luiz Gonzaga), "Saudade da Bahia" (Dorival caymi), "Is This Love" (Bob Marley), "Garota de Ipanema" (Tom

Jobim/Vinicius de Moraes), "O Vendedor de Caranguejo" (Gurdorinha), etc..

Gil interpretou duas dezenas de temas que fizeram vibrar os muitos fãs que fizeram questão de não perder o espectáculo que durou quase duas horas.

No final, visivelmente cansado com a sua visita/relâmpago a Portugal, Gilberto Gil, considerou o público presente no Casino, bem diferente daquele que habitualmente assiste aos seus espectáculos no Brasil - "Hoje era um público mais pacato o que me deu a oportunidade de relaxar, concentrar e trabalhar na criação do show".

Gilberto Gil não se esqueceu de, perante os jornalistas, fazer uma referência a Timor, "terra que ainda está numa luta cruel".

Manuel Proença



Livro de Aurora Almeida na Livramar

"Porque não, eternidade?"

O espaço da livraria Livramar foi pequeno para acolher todos os interessados ao lançamento do primeiro livro de Aurora Almeida, "Porque não, eternidade?".

Coube a representação do livro a Saudade Teixeira Lopes, comentando já conhecer a autora há mais de vinte anos, "pois vivemos no mesmo prédio, onde, recém-casadas, amadurecemos como mulheres".

Relativamente ao livro de Aurora Almeida, Saudade Teixeira Lopes salientou, na leitura que fez da obra, o papel da mulher, dizendo que "este li-

vro é um hino à mulher, à geração das nossas mães e das nossas avós, mulheres anónimas que tantas vezes foram, sozinhas, as responsáveis pelos seus filhos".

A acção de "Porque não, eternidade?" decorre, inicialmente, numa pequena aldeia nortenha no ano de 1913 e acompanhamos a personagem principal nas privações sentidas na I Grande Guerra, resistindo a uma II Guerra Mundial, num tempo em que, citando o livro, "não há amor que resista, ao há calor que aqueça".

Antes de finalizar o discurso de apresentação,

Saudade Teixeira Lopes sugere aos presentes a mensagem que o livro lhe transmitiu: "É com esta aflição de vida, de coragem e de esperança que este livro me transmitiu, que termino. Espero que quando o lerem tenham o mesmo prazer que eu tive e que sintam nele perpassar a vida".

A autora, Aurora Almeida, demonstrando uma grande emoção, agradeceu as palavras da apresentadora e ao numeroso público que se deslocou à Livramar, seguindo-se uma concorrida sessão de autógrafos.

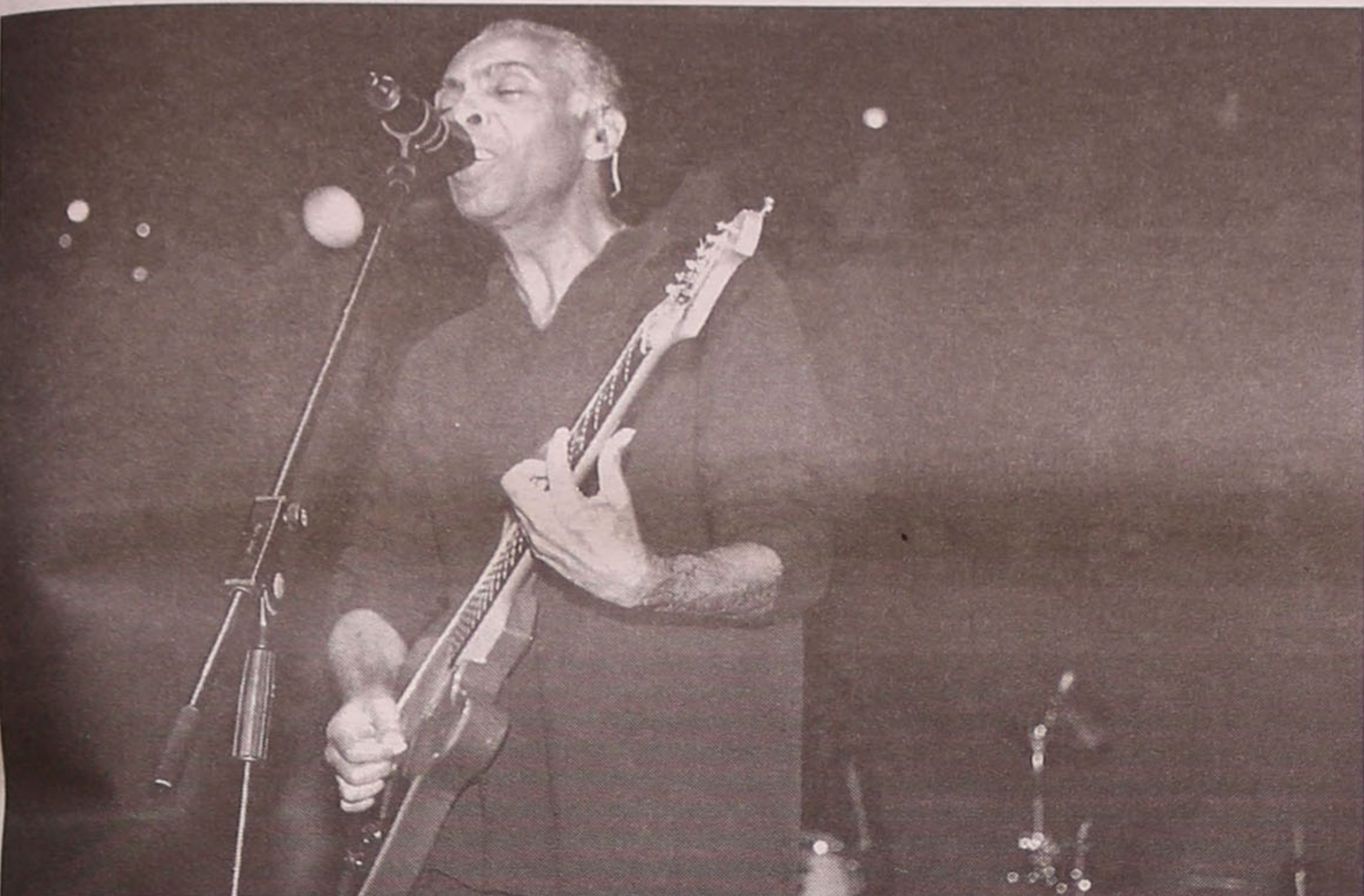

SANTA CASA DA MISERICÓRDIA DE ESPINHO

Sector Residencial

• Apartamentos tipo **T0** para venda vitalícia, a casais ou pessoa só.

• Possibilidades de usufruir de todos os serviços, desde o fornecimento de refeições, limpeza, tratamento de roupas de quarto ou pessoais, à prestação de cuidados médicos ou de enfermagem, conforme a modalidade escolhida.

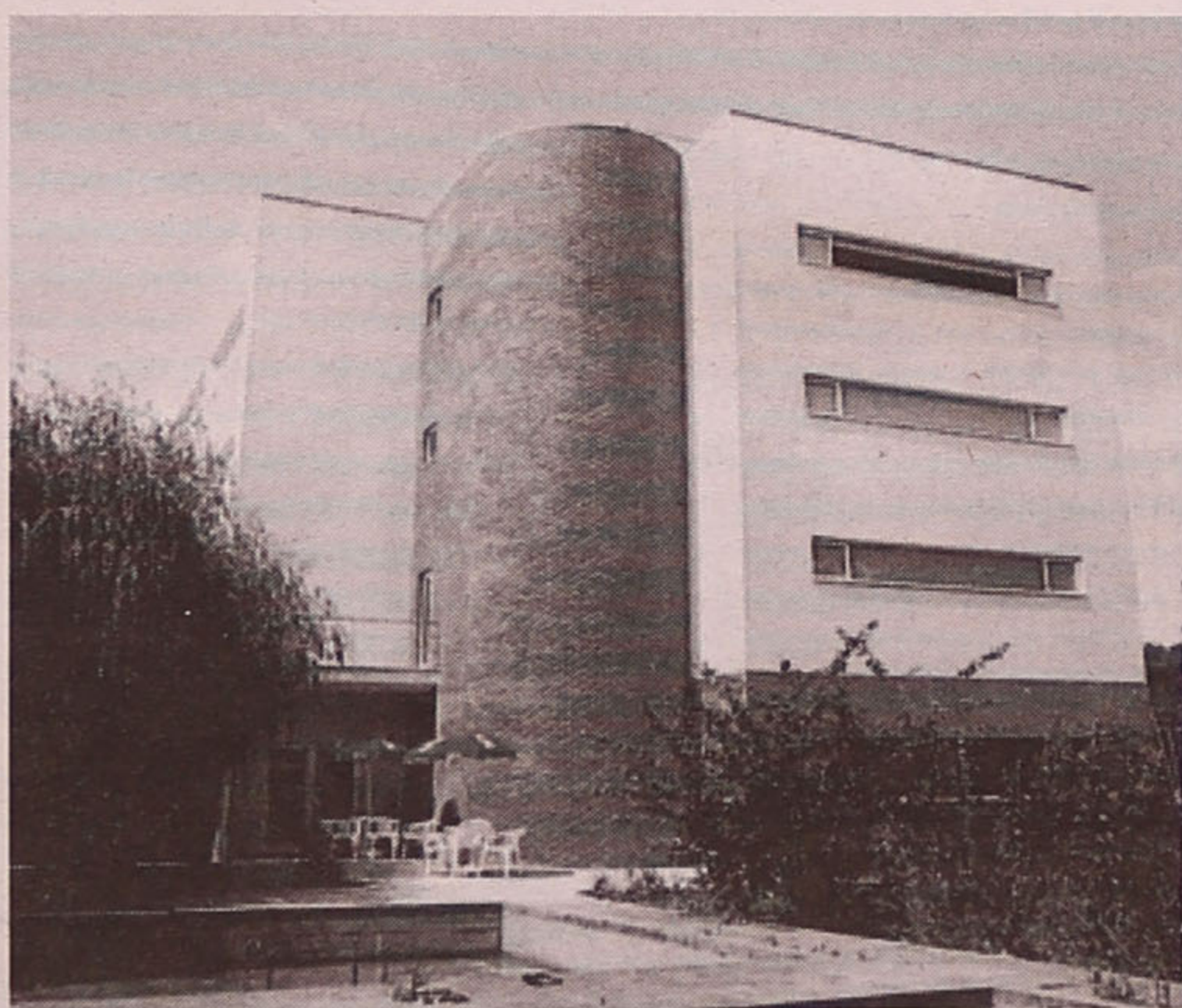

Peça informações detalhadas junto dos Serviços Administrativos, sítos em Pedregais - Anta - Espinho
Telef. 227330900 • Fax 227330909.

BARROS TEIXEIRA

SOC. DE MEDIAÇÃO IMOBILIÁRIA UNIPESSOAL, LDA.

Rua 26, n.º 655 - Espinho

ESPINHO (centro) - Novos e Usados

T2 e T3 - Novos, c/ video porteiro, vidros duplos, fogão de sala, isolamento térmico e acústico, cx. Lacada, video porteiro - preços - T2 - 25.000 cts. T3 - 37.000 cts.

T3 - Espinho centro - c/ garagem, bem localizados - preço 31.000 cts.

T3 (usado) com boas áreas e arrumos - 22.500 cts. - T2 (usado) c/arrumos 16.500 cts.

T3 (Usado) c/ novo 25.000 cts. - T3 (Usado) mesmo no centro - 21.000 cts - T3(usado)-20.000 cts. MORADIA - T5 - 57.000 cts. (Nova) / MORADIAS em const. desde 45.000 cts.(boas áreas)

MIRAMAR

T2+1 - excelentes áreas, cond. fechado, c/ ou s/ mobilia, campo ténis, salão de festas, Aq. Central

OVAR em construção

T3 - 22.700 cts. / T2 - Duplex - 23.500 cts. c/poss.p/ T3 ou T4

T1 - 13.500 cts. / T2 - 16.500 cts. / T3 - 20.500 cts.

S. FELIX DA MARINHA (Novos/usados)

T1 desde 13.000 cts., T2 desde 16.000 cts., T2+1 desde 18.000 cts., T3 desde 20.000 cts.,

T3 recuado 28.000 cts., T3 Duplex 26.000 cts., T4 Duplex 30.000 cts.

MORADIA (Usada) - c/ cave e Sub-cave - 25.000 cts(negociáveis)

TERRENOS

Pedroso - com proj. Aprovado para 44 Apartamentos / Serzedo - terreno p/ moradias

Sermonde - Perosinho - c/ proj. Aprovado p/ 33 apart./ Valadares - Terreno p/ moradias

Nogueira

Andares moradias - T2 - 17.500 cts. - T3 - 19.500 cts. (em const.)

Grijó

Moradia - com terraço Terreno, 4 frentes, cave, sótão, Preço negociável

TRESPASSES e ALUGUERES

Loja p/ pão quente com toda a documentação aprovada Stª Mª Lamas - Novo

Pão quente no Candal - V. N. Gaia / Supermercado e café Sanck bar em Espinho

Loja p/ alugar c/ 70 m2(Espinho) - escritório p/ alugar (Espinho centro) - Loja p/ alugar c/ 48m2

Aluga-se 2 lojas comerciais área de 40 m2 c/ armazém de 45 m. - Aluga-se T3+suite em Paramos

Telefs.: 227322219 - Tlm: 91542234 / 938405061 / 965861636

Revelação nas comemorações do 104.º aniversário dos Voluntários de Espinho

O presidente da Câmara Municipal de Espinho, José Mota, durante a sessão solene das comemorações do 104.º aniversário da Associação Humanitária Bombeiros Voluntários de Espinho, deixou um ultimato e um apelo aos dois corpos de bombeiros da cidade, para que cheguem, o mais brevemente possível, a um entendimento no que respeita à utilização do Quartel do Formal.

José Mota quer que ambas as corporações se entendam na utilização do Quartel do Formal

Manuel Proença (texto)
Lúcia Pereira (fotos)

José Mota sublinhou durante a sua intervenção que "o antigo Quartel do Formal está à espera de ser usado pelos bombeiros" e que a sua utilização faz parte de "um problema que só poderá ser solucionado por ambas as corporações da cidade".

O presidente da Câmara disse, também que o seu executivo "está disponível para participar na reconstrução e remodelação daquele espaço" mas que, "obviamente, não pode pensar em construir duas casas, uma para cada uma das corporações".

E deixou o alerta:

"Se o quartel não for ocupado desta maneira em tempo útil, ser-lhe-á dado outro destino, por forma a poder ser utilizado de outra maneira".

Durante a cerimónia solene das comemorações do 104.º aniversário daquela instituição, que contou



com a presença do Governador Civil de Aveiro, Antero Gaspar, do presidente da Câmara Municipal de Espinho, José Mota, da Assembleia Municipal, Carlos Gaio, do representante do Serviço Nacional de Bombeiros, José Campos, dos inspectores Superior e Regional de Bombeiros, dos presidentes das juntas de freguesia de Espinho, Guetim, Silvalde e Paramos, e da deputada Rosa Maria Albernaz, entre outros, o comandante do corpo activo, Gomes da Costa, apontou o dedo às entidades oficiais, as quais,

na sua opinião "não têm dado o contributo necessário para fazer face às grandes despesas" suportadas pelos soldados da paz, nomeadamente, na compra de alguns equipamentos. Gomes da Costa disse, a propósito, que aquilo que a Associação tem feito em relação às despesas que tem "é um autêntico milagre".

O comandante dos Voluntários de Espinho, aproveitou a oportunidade para descrever um pouco do contributo que a sua corporação tem dado, quer em prol da cidade e conce-

lho, quer dos concelhos limítrofes e da região onde Espinho está inserido.

Gomes da Costa pretendeu sublinhar o importante papel da Direcção e da sua relação com o comando, bem como todos os seus bombeiros, os quais o têm deixado "muito feliz e orgulhoso, constituindo um corpo activo formidável".

Por sua vez, o presidente da Direcção, José Alberto quis prestar uma homenagem aos 12 novos bombeiros que agora passaram a fazer parte do corpo activo, bem como a to-

dos aqueles que durante as cerimónias das comemorações do 104.º aniversário foram distinguidos, José Alberto fez questão de elogiar e de felicitar o comandante, pelos seus 40 anos ao serviço da corporação e considerou-o um "excelente director operacional".

Por outro lado, o representante do Serviço Nacional de Bombeiros, José Campos, considerou o trabalho desenvolvido ao longo dos anos pelos Voluntários de Espinho como "um exemplo para todos" e prometeu que irá fazer sentir junto dos responsáveis os problemas apontados pelo comandante Gomes da Costa e que, certamente, esses mesmos responsáveis "serão capazes de en-

contrar uma solução para satisfazer as vossas pretensões".

O presidente da Câmara Municipal de Espinho, José Mota também deixou claro que o seu executivo irá apoiar esta corporação, justificado pelo reconhecimento "do esforço que tem sido feito na inovação" por forma a "se adquirirem os instrumentos de trabalho necessários a melhor poder prestar o serviço que deles se exige". Mota referiu, a propósito que, tal como a Câmara que "nos

BODAS DE OURO - SALVÉ 13/11/99

Ana da Conceição Alves Pereira

e
Guilherme Pereira da Costa



Seus filhos, genros, noras e netos vêm, por este meio, desejar-lhes muitas felicidades na passagem das suas Bodas de Ouro.

Parabéns. Beijinhos.

SALVÉ 17/11/99

Sónia Maria Sá Ferreira Gomes



Seus avós e pais, na passagem do seu 20.º aniversário vêm desejar-lhe muitas felicidades e que esta data se repita por muitos e bons anos.

Parabéns

Dr. Vitor Hugo

MÉDICO DENTISTA

C.T.T. - SAMS - S. QUADROS - C.G.D. - ACASA - P.S.P.

Rua 19 n.º 342 - 1ª Sala 4 — Telef. 227312770

ESPINHO

Os "40 anos" do comandante Gomes da Costa

Distinções e homenagens

Nas cerimónias das comemorações do 104.º aniversário foram distinguidos alguns directores e bombeiros que têm servido os Voluntários de Espinho ao longo dos anos. Entre estas homenagens destacou-se a que foi atribuída ao comandante Gomes da Costa pelos 40 anos que tem dedicado aos Voluntários de Espinho.

A Associação Humanitária Bombeiros Voluntários de Espinho cumpriu, também, a tradição e, no sábado, durante a tarde, visitou todos os cemitérios do concelho como homenagem aos bombeiros, dirigentes e associados falecidos. Destacou-se a presença do presidente da Junta de Silvalde, Abel Gonçalves, no cemitério daquela freguesia. Foi, assim, o único autarca a associar-se a esta homenagem.

No sábado, também se cumpriu a tradição, com a promoção e distinção de alguns bom-

beiros, entre os quais os 12 novos elementos que passaram a integrar o corpo activo. Estes jovens, tiveram particular destaque quando os seus padrinhos lhes colocaram

na cabeça os capacetes dos soldados da paz.

Durante a cerimónia solene foi anunciada a compra de mais um equipamento, no valor de 1.500 contos que irá pos-

sibilitar o combate a incêndios em automóveis com um elevado grau de eficácia.

Manuel Proença (texto)
Vítor Lancha (fotos)



últimos dias tem analisado estas questões relacionadas com os apoios financeiros", as diversas "entidades ainda estão a tempo de participarem neste esforço".

O presidente da Câmara referiu, por fim, que "é importante acabar com a imagem do bombeiro a pedir esmolas" e que "não são essas esmolas que vêm resolver os problemas dos bombeiros".

Antes de ser encerrada a sessão solene pelo presi-

dente da Assembleia Geral da Associação Humanitária Bombeiros Voluntários de Espinho, Manuel Soares Mota, usou da palavra o Governador Civil de Aveiro, Antero Gaspar.

Para aquele representante do Governo, "tem havido a preocupação por parte do executivo em reconhecer o trabalho dos bombeiros e tem havido a preocupação em apoiá-los quer na aquisição de equipamentos, quer na formação". No entanto, reconheceu o Governador Civil que "ainda há muito para fa-

zer".

Antero Gaspar realçou o facto de se terem formado mais 12 novos bombeiros nesta corporação o que significa que "o voluntariado está vivo" e que "há uma apetência da juventude para esta causa".

Em nome do Governo, Antero Gaspar quis "deixar a gratidão e o reconhecimento pelo importante papel que os Bombeiros Voluntários de Espinho desempenham, quer no concelho onde estão inseridos, quer na região envolvente".



CASINO ESPINHO

O CÍRCO

e muito mais...

Diariamente:
Jantar com Espectáculo desde 4.500\$00 p.p.

Sextas-feiras:
Jantar Buffet com Espectáculo desde 5.500\$00 p.p.

Informações e Reservas
(02) 733 55 00

CASINO ESPINHO

Os Melhores Momentos

Rescisão amigável Carlos Carvalhal já não treina

A Direcção do Sporting de Espinho e o técnico Carlos Carvalhal acordaram na rescisão contratual, face aos resultados aquém da candidatura à subida ao escalão máximo do futebol nacional.

Carlos Carvalhal não resistiu às exigências do essencial da competição futebolística, traduzida obviamente nos pontos, os tais que incidem sobre as classificações das equipas, e no caso vertente da espinhense... 13 (no cômputo de dez jornadas) é o número indesejado, por sinal o do azar para um técnico jovem e que ontem já não treinou o plantel, para o qual à hora do fecho desta edição decorriam diligências para se encontrar novo timoneiro. Entretanto, o treinador-adjunto Rifa dirigirá os treinos.

Humilhação!

Foi um pesadelo, ou talvez não! Uma humilhação, ou talvez não! Foi uma goleada, isso foi...

O mesmo onze, que tão seguro e consistente esteve nas duas partidas anteriores, mostrou-se inseguro e, ao mesmo tempo, ineficaz e capaz de cometer os mais infantis erros.

O começo do encontro revelava-se favorável aos tigras. Os pupilos de Carlos Carvalhal que antes estiveram bem adaptados a um sistema baseado no contra-ataque, desta vez não se deram nem com o domínio territorial que tiveram nem com o deliberado ataque que encetaram nos primeiros minutos da partida.

Durante 13 minutos o Sporting de Espinho teve o condão de mostrar bom futebol e de se apresentar de forma bastante superior, enquanto o União de Lamas mostrava-se uma

equipa tímida, encolhida na sua defesa, à procura do contra-ataque. Mas a partir daí foi o descalabro! O União de Lamas, com uma brinde de Gilmar, Armindo fez o 1-0, dando grande confiança à sua equipa, que saiu da defesa e começou a criar perigo. Até ao final da primeira parte, os tigras não conseguiram fazer mais nada.

No segundo tempo, o balde de água fria, para piorar as coisas, surgiu no primeiro minuto, com um golo apontado por Magalhães. E em 20 minutos, os pupilos de Carlos Carvalhal sofreram mais dois golos, através de mais duas falhas monumentais da defensiva. Passaram a perder por 4-0, com Nuno Sampaio a sofrer um autêntico frango. A reacção dos espinhenses foi positi-

va, mas não chegou para vergar a turma de Manuel Correia que apenas permitiu que o adversário chegasse ao golo na marcação de um livre indirecto apontado por Chico Silva.

Manuel Proença

Cartões		Subst	AS EQUIPAS		Cartões	
A	V		Subst	A	V	A
23'			Mota	Nuno Sampaio		
			Marin	Bodunha		
			Jordé Silva	Duca		
		85'	Edinho	Ricardo Martins		
			Nélson	Gilmar		90'
			Fernando	Artur Jorge		
			Magalhães	Carlos Miguel	35'	30'
			Gama	Carlos Pedro	60'	
		72'	Frederico	Paulão		
24'		71'	João Paulo	Chico Silva		
			Armindo	Pedro Silva		44'
			Manuel Correia	Carlos Carvalhal		
		85'	Dani	Vargas		35'
		72'	Luís Miguel	Vitor Covilhã		60'
		71'	Valter			

GOLOS: 1-0 - Armindo (12')
2-0 - Magalhães (47')
3-0 - Edinho (53')
4-0 - Edinho (65')

GOLOS: 4-1 - Chico Silva (85')

Árbitro: João Ferreira (Setúbal)
Auxiliares: José Chilrito e Sérgio Lacroix

85 anos de glória desportiva

Tigres comemoram aniversário

O Sporting Clube de Espinho celebra, este ano, as suas 85 primaveras, uma propecta idade que merece comemorações à altura e estas começam já hoje com o hastear da bandeira, ao meio dia e uma sessão solene, no Teatro S. Pedro, que inclui uma palestra protagonizada pelo médico legista José Eduardo Pinto da Costa e a entrega de emblemas de ouro e prata aos sócios com 50 e 25 anos de associados.

No próximo domingo realiza-se uma missa solene, na Igreja Matriz de Espinho, seguida de uma romagem ao cemitério e da colocação de algumas lápides,

gesto que já vem sendo realizado há algum tempo e que desta feita contempla Valdemar Castro Brandão, José da Silva Martins, Mário Pinto de Almeida, António Coteiro e Alcino Careu.

As comemorações encerram a 11 de Dezembro com a inauguração de um busto de Joaquim Moreira da Costa Júnior no Pavilhão que já carrega o seu nome, pelas 19 horas. Esta homenagem dará lugar, uma hora depois, a um jantar de confraternização a realizar no Casino Solverde, animado por um espectáculo de variedades.

CAPITEL
IMOBILIÁRIA

Telefone
227 311 400

II LIGA

Resultados	Classificação	Marcadores
Imortal-Leça 2-3	Aves 19 10 5 4 1 7-3	João Tomás (Académica) 8
Académica-Varzim 3-0	Beira Mar 19 10 5 4 1 15-8	Jean Pierre (Naval) 6
Esposende-Penafiel 1-2	Penafiel 19 10 5 4 1 14-6	Ricardo (Freamunde) 6
P. Ferreira-Beira Mar ... 2-3	Varzim 18 10 5 3 2 11-9	Rui Lima (Chaves) 5
Chaves-Moreirense 1-0	Chaves 17 10 5 2 3 15-10	Fran (Leça) 5
U. Lamas-Espinho 4-1	U. Lamas 17 10 5 2 3 14-8	Edinho (U. Lamas) 4
Maia-Aves 1-2	Académica 16 10 4 4 2 14-9	Marcão (Varzim) 3
Naval-Felgueiras 1-1	Leça 16 10 4 4 2 15-13	Paulão (Sp. Espinho) 2
Freamunde-Covilhã 0-2	Felgueiras 15 10 4 3 3 7-11	Gilmar (Sp. Espinho) 2
Próxima Jornada	Espinho 13 10 4 1 5 11-13	Chico Silva (Sp. Espinho) 2
(21 de Novembro de 1999)	P. Ferreira 13 10 3 4 3 13-15	Artur Jorge (Sp. Espinho) 1
Imortal-Académica	Freamunde 11 10 2 5 3 12-10	Lito (Sp. Espinho) 1
Varzim-Esposende	Naval 11 10 2 5 3 15-14	Zito (Sp. Espinho) 1
Penafiel-P. Ferreira	Maia 11 10 3 2 5 10-13	Pedro Silva (Sp. Espinho) 1
Beira Mar-Chaves	Covilhã 10 10 2 4 4 7-10	
Moreirense-U. Lamas	Moreirense 8 10 2 2 6 8-17	
Espinho-Maia	Esposende 5 10 1 2 7 8-16	
Aves-Naval	Imortal 3 10 0 3 7 7-19	
Felgueiras-Freamunde		
Leça-Covilhã		

DECORAÇÃO LAR

CASA NOVELO

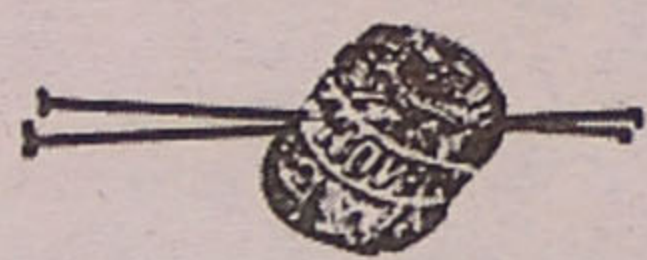

21.º ANIVERSÁRIO

RUA 18 N.º 584 • 4500 ESPINHO • TELEFONE, 22 734 23 03



Rádio
COSTA
VERDE

Produções ATLÂNTICO
Desporto

88.4

Futebol • II LIGA
Espinho
Maia

DESPORTO
TOTAL!

Domingo, 21 • 11 • 99 • 15 horas

TOTOBOLA

Concurso dos Órgãos de Informação n.º 46/99, relativo a 11 de Novembro de 1999. Prognóstico "Defesa de Espinho", Redacção Desportiva:

- Portugal-Croácia 1
- Ribeira Brava-FC Porto 2
- Fafe-U. Madeira X
- Braga-Marítimo 1
- Portimonense-Rio Ave X
- Vizela-Guarda 1
- Imortal-Beira Mar 2
- Penafiel-Naval 1
- Felgueiras-Leixões 1
- Vilanovense-Louletano X
- Farense-Belenenses 1
- Paredes-E. Vendas Novas X
- Barreirense-Moreirense 1
- Varzim-Covilhã 1

Jogos deste concurso:
1- "Sub 21" • 2 a 14 - Taça de Portugal

A nossa Segundona

"O desenrascanço"

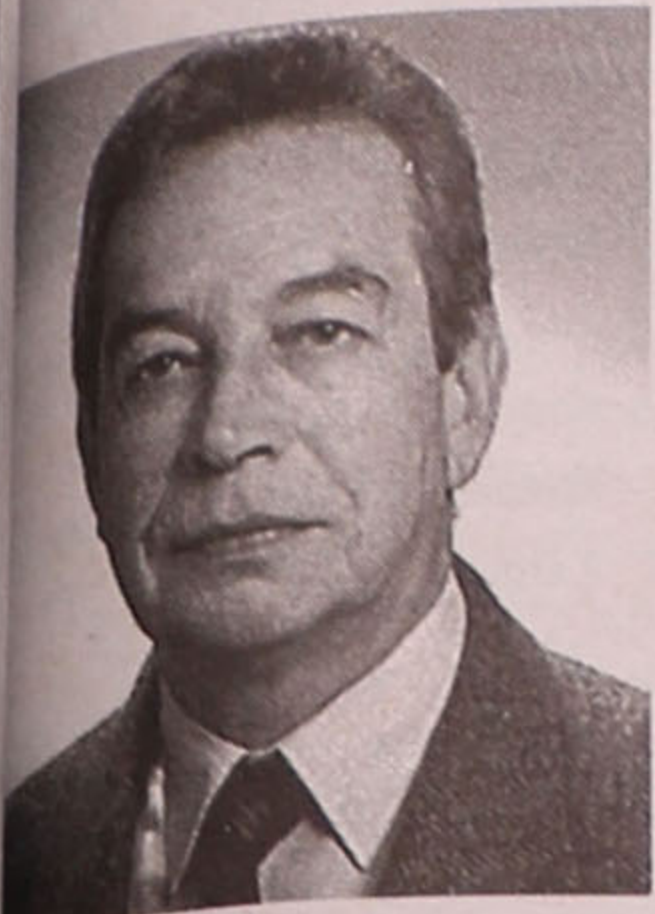

Gomes Amaro

ponho de qualquer espaço temporal para criar estruturas. Assim, e pela urgência, sou constrangido a tentar o melhor. Mas às vezes o melhor - na minha opinião - não resulta na prática.

Desse modo vou para o "desenrascanço". No dia do jogo, olho fixamente para os meus jogadores e faço mentalmente o seguinte exercício: fulano hoje, está com o mesmo semblante de quando arrancou uma "joga de primeira" em tal jogo. Este outro, pelo contrário está meio acabrunhado. E por aí fora... Até à conclusão, por palpites, ou se preferir por "desenrascanço", do onze titular. Que costuma dar certo.

Fim de confidência.

Porque cargas d'água trouxe este intróito ao jogo do Espinho em Santa Maria de Lamas?

É que, suponho eu, Carlos Carvalhal estará tão surpreendido quanto qualquer adepto mais efusivo dos tigres.

Quando parecia que a equipa, empurrada

pelos resultados positivos, iria finalmente desabrochar, eis que volta tudo à estaca zero.

Não necessariamente pela falta de rigor ou empenho na defesa das cores *alvi-negras*, pois esses valores ali estão intactos.

Refiro-me essencialmente ao aspecto mental, à falta de confiança individual, aos aspectos menos visíveis da disponibilidade técnica. Do tentar resolver "por si" o que pertence ao grupo. Do bloqueio psicológico que por norma e por arasto bloqueia a capacidade de "ler" o jogo. E que - é dos livros - torna-se extremamente penalizante à equipa com menor confiança anímica.

No jogo jogado, o Lamas não foi de forma nenhuma, superior aos *tigres*.

Tenho para mim que a diferença fundamental foi na atitude de abordagem dos lances capitais do encontro. Mais disponíveis mental e fisicamente. Resolvendo os problemas criados pelo Espinho da forma mais rectilínea, sem optar pela beleza ou o adornar o lance. Bola p'rá frente que atrás vem gente!

E que ao aproveitar "até ao tutano" o semiadormecimento espinhense valeu o pecúlio de quatro bisnagas nas

redes *alvi-negras*, contra apenas uma no seu sacó.

O Espinho, pode, direi mesmo deve, ultrapassar essa estranha forma de masoquismo.

Seu plantel é valioso e recheado de belíssimos executantes. Há que tentar conciliar a riqueza individual em proveito do colectivo. Ou então, não estará excluída a hipótese de dar com os burros d'água, apesar da mais valia de seus executantes.

No papel, na teoria somos melhores. Mas tal como a mulher de César, além de sê-lo é preciso prová-lo.

E falando francamente, pelo menos nesse encontro, esteve longe de acontecer.

Não se infira daqui, qualquer acusação ou menosprezo pelos profissionais do Sporting Clube de Espinho. Respeito-os acima de qualquer suspeita, como aliás eles sabem. Como diria o outro, dias não são dias e só não falha quem não está lá dentro. Mas, que será necessário uma introspecção profunda ao grupo, é uma realidade.

Ou então o técnico dos *tigres*, terá que no dia do jogo, observando atentamente os seus pupilos, optar pelo "desenrascanço". Que, convenhamos, nem ele nem o plantel merecem.



Carlos Carvalhal:

"Demérito nosso"

O treinador do Sporting de Espinho, Carlos Carvalhal, nem queria acreditar naquilo que lhe acontecera. E, resignado à pesada derrota, afirmou:

"Apetece-me dizer: Cada tiro, cada coelho; cada cavadela, cada minhoca. Reflecti sobre o jogo e parece-me que o Nuno Sampaio não fez nenhuma defesa. Sofremos três golos com grande demérito da nossa parte. Tínhamos o jogo perfeitamente controlado e não me parece que o adversário estivesse a criar perigo para estar a vencer o jogo. O que é certo é que chegamos ao intervalo a perder por 1-0 e num abrir e fechar de olhos passamos a perder por 3-0".

Para o treinador dos espinhenses, "a nossa equipa, com grande lucidez, e tendo em conta o avolumar do resultado, procurou mudar o rumo aos acontecimentos, sempre com a bola controlada e a flanquear.

A história do jogo, na minha opinião, resume-se aos quatro golos. Só tenho de louvar o espírito de equipa dos meus jogadores, pois nunca perderam o Norte".

Por fim, Carlos Carvalhal admitiu que "o adversário foi extremamente eficaz nos contra-ataques", o que lhe possibilitou a marcação de quatro golos e que "conseguimos o golo muito tarde".

E concluiu:

"Eu e os jogadores estamos insatisfeitos com o resultado, compreendo, pois, que os adeptos estejam pouco contentes. Mas vamos ganhar ao Maia".

Manuel Correia:

"Vitória incontestável"

O treinador do União de Lamas, era um homem feliz e disse:

"Esta vitória não tem contestação. No entanto, aquilo que pareceu fácil não o foi. Os nossos jogadores souberam tornar a vitória fácil porque trabalharam imenso e fizeram aquilo que lhes tinha sido pedido. Os meus jogadores fizeram tudo aquilo que era possível para ganhar a esta difícil equipa do Sporting de Espinho".

E terminou:

"Sabíamos como o adversário iria actuar. Teve mais posse de bola e o jogo em termos territoriais. Mas a nossa estratégia passou por aí. O golo alcançado pelo Espinho acabou por ser um prémio para o adversário".

Manuel Proença

Espinho

T1+1 - T2 Novos desde 18.750c.

Ang. N.º 0247

T3 Recuado 19.000c.

Ang. N.º 0210

À SAÍDA DE ESPINHO

T1 - T2 - T3 NOVOS

Desde 10.500c. Ang N.º 0259

T2 NOVOS - 17.750c.

Ang. N.º 0757

MORADIA PARA RESTAURAR

16.500c.

Ang. N.º 0256

Óptimas condições p/ investidores

TEL. 22 733 09 80 / 93 419 38 66

ESMORIZ

Dr.ª Carla Santiago e Dr. Luís Matos
CLÍNICA DE MEDICINA DENTÁRIA

Cirurgia - Odontopediatria - Dentisteria - Prótese
Prótese fixa - Endodontia - Paradontologia

Av.ª da Praia - Edifício Panorama, 205 - Sala P
(em frente ao cinema) - 3885 Esmoriz

2.ª a 6ª e Sáb. manhã - Convenções: ADSE; C.G.D.;
Telefone, 256755400

Armações
Lentes de Contacto
Óculos de Sol

MARCAMOS CONSULTAS PARA MEDICO OPTALMOLOGISTA

EXIJA OS CUIDADOS DE UM PROFISSIONAL
OS SEUS OLHOS VÃO VER A DIFERENÇA

Teste de Visão Gratuito

Descontos para todos os Organismos e Associações

VISÃO'21



Ângulo Ruas
21 e 18
Tel: 227314867
4500 ESPINHO

OURO USADO COMPRA E VENDA

OURO * PRATAS * JÓIAS * LOUÇAS * MOEDAS * BIBLOTS

VAMOS AO LOCAL

Edifício Palmeiras - Rua 27 n.º 193 • Telef. 227314933

Clínica Médica Dentária

Dra. Rosa Neves

Dra. Leopoldina I. Santos Tavares
Acordos com: ACASA e CGD
Rua 23 n.º 773 - 1.º esq. - Espinho
Telef: 227340116

Futebol popular Águias e Leões

Manuel Proença (texto)
Vitor Lancha (foto)

As equipas dos Águias de Anta e Águias de Paramos, e os Leões Bairristas, foram os conjuntos espinhenses que, na Taça Federação de Futebol popular do Norte, venceram os adversários na 1.ª mão da 1.ª eliminatória.

A turma de Anta venceu por 3-0 o Pardelhas, de Fafe, enquanto os paramenses foram a terras de Fafe vencer o Estrelas Vermelhas local por 3-1. Os Leões Bairristas, a jogarem em casa, conseguiram uma magra vitória frente ao Juve Norte, da Póvoa de Varzim.

O Magos de Anta, empatou em casa com o Abação, de Guimarães, por 4-4, enquanto o Cantinho da Rambóia foi derrotado, em Espinho, pelo Beiriz, da Póvoa de Varzim.

Nos jogos da Taça da Associação de Futebol Popular do Concelho de Espinho, o destaque vai para o Império de Anta-Quinta de Paramos, onde foi necessário recorrer-se à marcação de grandes penalidades para se encontrar o vencedor da 1.ª eliminatória. O Guetim também acabou por ser goleado pelo Lomba de Paramos (1-5), constituindo, assim, a maior diferença no marcador.

Os jogos que envolviam as equipas que estavam a participar na Taça da Federação foram adiados.

Taça Federação de Futebol Popular do Norte

Cantinho (Espinho)-Beiriz (P. Varzim)	1-2
Leões (Espinho)-Juve Norte (P. Varzim)	1-0



A equipa dos Magos de Anta fez tudo para eliminar a turma de Guimarães na Taça da Federação

FC S. Romão (Trofa)-Rio Mau (V. Conde)	5-1
Ribeiros (Fafe)-Aguçadoura (P. Varzim)	1-4
Pombinhas (S. Tirso)-Paradela (Trofa)	4-2
Tagilde (Guimarães)-Rebordões (S.Tirso)	3-2
S. Faustino (Guimarães)-Tougues (V. Conde)	1-5
Os Mesmos (Guimarães)-Junqueira (V. Conde)	2-2
Magos (Espinho)-Abação (Guimarães)	4-4
E. Vermelhas (Fafe)- Ág. Paramos (Espinho)	1-3
Amorim (P. Varzim)-Macieira (V. Conde)	1-1
Guimarei (S. Tirso)-Gião (V. Conde)	1-2
Retorta (V. Conde)-Valinha (Guimarães)	4-1
Ág. Anta (Espinho)-Pardelhas (Fafe)	3-0
S. Mamede (S. Tirso)-Alvarelhos (Trofa)	1-1
ABCD (S. Tirso)-U. Varzim (P. Varzim)	3-1

Taça da Associação de Futebol Popular do Concelho de Espinho

Académico-DP Anta	1-3
GD Idanha-Juv. de Outeiros	1-0
A. Esmojães-Leões	(adiado)
Ág. de Paramos-GD Ronda	(adiado)

D. Regresso-Ág. de Anta	(adiado)
Cantinho-E. Vermelhas	(adiado)
Império-Q. Paramos	5-4 *
Guetim-Lomba	1-5

* Após a marcação de grandes penalidades.

III Divisão

Jogo em atraso da 3ª Jornada

Novasemente-Leões B	4-1
---------------------------	-----

	P	J	V	E	D	F-C
Lomba	12	4	4	0	0	10-3
EP Anta	10	4	3	1	0	9-4
Novasemente	9	4	3	0	1	13-4
BP Anta	7	4	2	1	1	4-4
E. Divisão	6	4	2	0	2	5-5
Sp. Esmojães	4	4	1	1	2	3-5
Leões B	3	4	1	0	3	5-9
Corga Silvalde	3	4	1	0	3	6-8
GD Outeiros	2	4	0	2	2	5-8
Morgados	1	4	0	1	3	3-13

VENDE-SE

T2 - Espinho Centro
Como novo; bons acabamentos; lugar de garagem.
Só 19.000 c.

T3 - Espinho Centro
130 m2; como novo; garagem individual para 2 carros; bons acabamentos; vendido com mobiliário (±3000 c.)
Só 22.500 c. (mobiliário incluído)

T2+1 - Grijó Centro
130 m2; bons acabamentos; terraço; lavandaria; 2 varandas; lugar de garagem.
Só 16.000 c.

T3 - Grijó
140 m2; excelentes acabamentos; boa localização; lugar de garagem.
Ótimo Preço

T2+1 a 100 metros Espinho
Orientação solar: sul/nascente; 3 varandas; 2.º andar (com elevador); 120 m2; ótimos acabamentos.
Só 17.500 c.

Morada T3 - Espinho
Nova; 3 frentes; com possibilidade de cave e aprov. de sótão; garagem exterior para 2 carros com lavandaria; bons acabamentos.
42.000 c.

Tratamos de todo o processo gratuitamente
Oferecemos os registos até 31-11-99
Rua 19 - 405 3.º, Sala A • Contacto: 914960458 / 934321013

Técnico Oficial de Contas

Técnico Oficial de Contas, inscrito na ATOC sem exercer a actividade a algum tempo, deseja actualizar-se ligando-se a gabinete que necessite de colaboração.

Resposta dos interessados ao n.º 8025.

RESTAURANTE Precisa

RAPAZ para ajudar às mesas e MULHER para a copa

Telef. 22 734 73 16

Cafetaria "A PALETA"

Admite **FUNCIONÁRIA** para Balcão / Mesas

Contactar: Rua 22 n.º 208 • Telef. 227313739

Vende-se ou trespasa-se Confeitaria em Espinho

Instalações modernas, totalmente equipada, pronta a funcionar (com licenças e alvarás). Excelente oportunidade

Telem: 96904806

MILA AZUL

PROPRIEDADES
SOC. MED. IMOB., LDA.
Lic. AMI n.º 1832

Uma boa equipa
soluciona...

Rua 3, n.º 523
Telef. 227330720/1/2

T1 - ESPINHO - NOVO, COM AQUECIMENTO CENTRAL, GARAGEM E ARRUMOS. APROVEITE. MARQUE JÁ A SUA VISITA.
PROC.: GERÊNCIA

T2 - ESPINHO - EM FASE DE CONSTRUÇÃO, BOAS ÁREAS, FOGÃO DE SALA E GARAGEM INDIVIDUAL. PREÇO? SÓ 22.000 C. LIGUE JÁ.
PROC.: GERÊNCIA

T4 RECUADO - ESPINHO CENTRO - COM 300 M2 DE ÁREA, 120 M2 DE TERRAÇO, FOGÃO DE SALA, COZINHA COM LAREIRA, SUITE E GARAGEM PARA 2 CARROS. ÓTIMO PREÇO. TELEFONE.
PROC.: 05-04/99-732

TERRENO - ANTA - COM 490 M2, COM PROJECTO APROVADO PARA MORADIA DE 3 FRENTES. BOM PREÇO. TELEFONE JÁ.
PROC.: 05-04/99-733

ANDAR MORADIA - S. FÉLIX DA MARI-NHA - USADO, EM ÓTIMO ESTADO, BOAS ÁREAS, COM GARAGEM INDIVIDUAL. LIGUE JÁ.
PROC.: 05-04/99-637

T3 - ESPINHO - USADO, COM BOAS ÁREAS E GARAGEM INDIVIDUAL. SÓ 21.500 C. APROVEITE ESTA OPORTUNIDADE.
PROC.: 05-04/99-702

MORADIA - ESPINHO - PARA RESTAURAR, TIPO T4, COM GARAGEM, ÓTIMA LOCALIZAÇÃO. LIGUE JÁ.
PROC.: 05-04/99-700

T3 - ESMORIZ - USADO, EM EXCELENTE ESTADO, GRANDES ÁREAS, FOGÃO DE SALA, SUITE E GARAGEM, SÓ 18.000 C. TELEFONE JÁ.
PROC.: 05-04/99-176

T1 - T2 - T3 - NOGUEIRA REGEDOURA - EM FASE INICIAL DE CONSTRUÇÃO, ÓTIMAS ÁREAS E ACABAMENTOS. APROVEITE. PREÇOS DESDE 13.200 C.
PROC.: 05-04/99-680

ATL - ESCOLA NOSSA SRA. DA CONCEIÇÃO

Precisa-se

Educador(a) Social ou Educador(a) de Infância, ordenado compatível com experiência/formação.

Enviar currículo para Associação de Pais da Escola N.º 3 de Espinho - Nossa Sra. da Conceição.

Jogos populares

Aproxima-se fase final de snooker

O campeonato de snooker dos V Jogos Populares do Concelho de Espinho caminha, a passos largos, para o final.

Eis os últimos resultados:

Série P - Carlos Correia DPA/C, 0 (6)- Vítor Bernardes GDR/A, 2; António Pinto SCE/A, 2-Vítor Carmo NSE/A, 0 (5); Carlos Correia DPA/C, 2 (1)-António Pinto SCE/A, 1; Vítor Bernardes GDR/A, 2 (1)-Manuel Pereira ADC/B, 1; Carlos Correia DPA/C, 2-Manuel Pereira ADC/B, 0 (6); Vítor Bernardes GDR/A, 0 (1)-Vítor Carmo NSE/A, 2; Carlos Correia DPA/C, 2-Vítor Carmo NSE/A, 0; Manuel Pereira ADC/B, 1 (1)-Vítor Carmo NSE/A, 2 (2); Vítor Bernardes GDR/A, 0 (5)-António Pinto SCE/A, 2.

	J	V	D	PG	PP	BM	P
DPA/C*	4	3	1	6	3	7	6
SCE/A*	4	2	2	6	4	1	4
NSE/A**	4	2	2	4	5	7	4
GDR/A	4	2	2	4	5	7	4
ADC/B	4	1	3	4	7	10	2

* Apurado para a Fase Final
** Apurado para a 2ª Fase

Série G - Daniel Sousa DPA/B, 2-António Augusto AQFC/D, 0 (4); Paulo Veiga APAM/C, d.f.c.-Joaquim Costa FCC/A, v.f.c.; Daniel Sousa DPA/B, v.f.c.-Paulo Veiga APAM/C, d.f.c.; António Augusto AQFC/D, 1 (6)-Joaquim Costa FCC/A, 2 (2); Daniel Sousa DPA/B, 1 (1)-Joaquim Costa FCC/A, 2 (2); António Augusto AQFC/D, v.f.c.-Paulo Veiga APAM/C, d.f.c..

	J	V	D	PG	PP	BM	P
FCC/A*	2	2	0	4	2	4	4
DPA/B**	2	1	1	3	2	1	2
AQFC/D	2	0	2	1	4	10	0

A Associação Portuguesa Artes Marciais/C foi eliminada com duas faltas de comparência.

Série R - Mário Oliveira GDR/F, v.f.c.-António Tino DPA/D, d.f.c.; Crispim ADE/E, 2 (1)-Manuel Guedes FCC/E, 1; Mário

Oliveira GDR/F, 2-Crispim ADE/E, 1 (4); António Tino DPA/D, d.f.c.-Manuel Guedes FCC/E, v.f.c.; Mário Oliveira GDR/F, 2 (5)-Manuel Guedes FCC/E, 1 (9); António Tino DPA/D, d.f.c.-Crispim ADE/E, v.f.c..

	J	V	D	PG	PP	BM	P
GDR/F*	2	2	0	4	2	5	4
ADE/E**	2	1	1	3	3	5	2
FCC/E	2	0	2	2	4	9	0

O Desportivo da Ponte de Anta/D foi eliminado com duas faltas de comparência.

Série S - Fernando Ferreira SCE/F, 1 (4)-Fernando Costa DPA/A, 2 (1); Manuel Assunção ADC/D, 2-Fernando Ganso AQFC/F, 0 (2); Fernando Ferreira SCE/F, 2 (5)-Manuel Assunção ADC/D, 0; Fernando Costa DPA/A, 0 (3)-Fernando Ganso AQFC/F, 2; Fernando Ferreira SCE/F, 2 (4)-Fernando Ganso AQFC/F, 1 (3); Fernando Costa DPA/A, 2 (1)-Manuel Assunção ADC/D, 1 (8).

	J	V	D	PG	PP	BM	P
DPA/A*	3	2	1	4	4	5	4
SCE/F**	3	2	1	5	3	13	4
ADC/D	3	1	2	3	4	8	2
AQFC/F	3	1	2	3	4	5	2

Série T - Manuel Marques AQFC/A, 2-Guilherme Dias GDR/D, 0 (6); Adelino Maia ACS/B, 2-Daniel Santos FCC/C, 1 (5); Manuel Marques AQFC/A, 1 (11)-Adelino Maia ACS/B, 2 (4); Guilherme Dias GDR/D, 0-Daniel Santos FCC/C, 2; Manuel Marques AQFC/A, 2 (5)-Daniel Santos FCC/C, 1 (11); Guilherme Dias GDR/D, 2 (6)-Adelino Maia ACS/B, 1 (11).

	J	V	D	PG	PP	BM	P
ACS/B*	3	2	1	5	4	15	4
AQFC/A**	3	2	1	5	3	16	4
FCC/C	3	1	2	4	4	16	2
GDR/D	3	1	2	2	5	12	2

A Fase final realiza-se no próximo fim-de-semana. As equipas apuradas foram as seguintes:

Associação Desportiva Esmojães, Fausto Pinheiro (ADE/D); **Associação Desportiva Cruzeiro**, Bernardino Carvalho (ADC/A) e Rodrigo Nascimento

(ADC/C); **Associação Portuguesa Artes Marciais**, Fernando Rodrigues (APAM/A); **Atlético Clube Silvalde**, Adelino Maia (ACS/B); **Desportivo Ponte Anta**, Fernando Costa (DPA/A); Carlos Correia (DPA/C); **Estrelas da Divisão F.C.**, Ramiro Barbosa (EDFC/A); **F.C. "Os Canários"**, Joaquim Costa (FCC/A) e Mário Couto (FCC/F); **Grupo Desportivo Regresso**, Mário Oliveira (GDR/F); **Magos F.C. Anta**, Luís Valente (MFCA/E) e José Santos (MFCA/F); **Núcleo Sportinguista Espinho**, Hugo Pinho (NSE/E); **Sporting Clube Esmojães**, António Pinto (SCE/A), José Pinho (SCE/B) e Joaquim Silva (SCE/E); **Sporting Clube Silvalde**, Vítor Costa (SCS/C), Severo Sá (SCS/D) e Domingos Pinheiro (SCS/E).

2ª Fase - José Sousa (SCS/A), 1-José Silva (MFCA/C), 2*; Vítor Carmo (NSE/A), 2*-Adriano Capelo (FCC/D), 0; Armando Castro (SCE/D), d.f.c.-Luís Gomes (NSE/D), v.f.c.*; Dário Marques (AQFC/B), 2*-Carlos Manuel (ACS/E), 0; Joaquim Oliveira (SCS/F), 1-Daniel Santos (EDFC/F), 2*; Joaquim Vieira (ACS/F), 0-Manuel Marques (AQFC/A), 2*; Crispim (ADE/E), d.f.c.-Alfredo Reis (GDR/C), v.f.c.*; Joaquim Guerra (SCS/B), 1-Daniel Sousa (DPA/B), 2*; Joaquim Duarte (MFCA/D), 0-Fernando Ferreira (SCE/F), 2*; Adelino Maia (GDR/E), d.f.c.-Manuel António (ACS/D), v.f.c.*.

*Os vencedores foram apurados para a fase final

3ª Fase - José Sousa (SCS/A), 2**-Adriano Capelo (FCC/D), 0; Armando Castro (SCE/D), d.f.c.-Carlos Manuel (ACS/E), v.f.c.**; Joaquim Oliveira (SCS/F), 0-Joaquim Vieira (ACS/F), 2**; Crispim (ADE/E), d.f.c.-Joaquim Guerra (SCS/B), v.f.c.**; Joaquim Duarte (MFCA/D), v.f.c.**-Adelino Maia (GDR/E), d.f.c..

**Os vencedores foram apurados para a fase de repescagem.

Repescagem - José Sousa (SCS/A), 1-Carlos Manuel (ACS/E), 0; Joaquim Vieira (ACS/F), 1-Joaquim Guerra (SCS/B), 0; José Sousa (SCS/A), 1-Joaquim Vieira (ACS/F), 0; Carlos Manuel (ACS/E), 1-Joaquim Duarte (MFCA/D), 0; José Sousa (SCS/A), 0-Joaquim Duarte (MFCA/D), 1; Joaquim Guerra (SCS/B), 1-Carlos Manuel (ACS/E), 0; José Sousa (SCS/A), 1-Joaquim Guerra (SCS/B), 0; Joaquim Vieira (ACS/F), 0-Joaquim Duarte (MFCA/D), 1; Carlos Manuel (ACS/E), 0-Joaquim Vieira (ACS/F), 1; Joaquim Guerra (SCS/B), 1-Joaquim Duarte (MFCA/D), 0.

	J	V	D	BM	P
SCS/A*	4	3	1	0	6
ACS/F*	4	2	2	2	4
MFCA/D	4	2	2	4	4
SCS/B	4	2	1	10	4
ACS/E	4	1	3	3	2

* Apurados para a fase final

Fase final

Próxima jornada: Jogos dias 12, 14 e 15.

Águias da Quinta F.C. - Dário Marques (AQFC/B) e Manuel Marques (AQFC/A).

Associação Desportiva Esmojães - Fausto Pinheiro (ADE/D).

Associação Desportiva Cruzeiro - Bernardino Carvalho (ADC/A) e Rodrigo Nascimento (ADC/C).

Associação Portuguesa Artes Marciais - Fernando Rodrigues (APAM/A).

Atlético Clube Silvalde - Adelino Maia (ACS/B), Manuel António (ACS/D) e Joaquim Vieira (ACS/F).

Desportivo Ponte Anta - Fernando Costa (DPA/A), Carlos Correia (DPA/C) e Daniel Sousa (DPA/B).

Estrelas da Divisão F.C. - Ramiro Barbosa (EDFC/A) e Daniel Santos (EDFC/F).

F.C. "Os Canários" - Joaquim Costa (FCC/A) e Mário Couto (FCC/F).

Grupo Desportivo Regresso - Mário Oliveira (GDR/F) e Alfredo Reis (GDR/C).

Magos F.C. Anta - José Silva (MFCA/C), Luís Valente (MFCA/E) e José Santos (MFCA/F).

Núcleo Sportinguista Espinho - Vítor Carmo (NSE/A), Luís Gomes (NSE/D) e Hugo Pinho (NSE/E).

Sporting Clube Esmojães - António Pinto (SCE/A), José Pinho (SCE/B), Joaquim Silva (SCE/E) e Fernando Ferreira (SCE/F).

Sporting Clube Silvalde - José Sousa (SCS/A), Vítor Costa (SCS/C), Severo Sá (SCS/D) e Domingos Pinheiro (SCS/E).

Situação actual após malha, sueca e as cinco primeiras jornadas de snooker:

Magos F.C.Anta (1 falta comparência), Associação Desportiva Cruzeiro (2), Sporting Clube Esmojães (2), Casa Benfica (2), Grupo Semente (2), Grupo Desportivo Regresso (5), Águias Quinta F.C. (5), Associação Desportiva de Esmojães (6), Associação Portuguesa de Artes Marciais da Divisão F.C. (7).

Classificação após malha e sueca:

	P
Sp. Esmojães	28
A. Esmojães	23,5
Sp. Silvalde	22
Atlético Silvalde	15
GD Regresso	13,75
RF Altos Céus	10,75
FC "Os Canários"	10
Magos Anta	9,75
Semente	9,75
Ág. Quinta	8,75
Cruzeiro	8,5
E. Divisão	6,25
Núcleo Sportinguista	5
Casa Benfica	3,5
APAM	3
Leões Bairristas	2,5

CLÍNICA DE MEDICINA DENTÁRIA

Acordos com : PSP, ACASA, CGD, EDP, SAMS, PHILIPS, RENFE

Dr. Jorge Pacheco

ORTOPANTOMOGRÁFIA, TELERRADIOGRÁFIA, IMPLANTOLOGIA, ORTODONTIA (fixa e removível), PRÓTESE (fixa e removível)

R. 8 n.º 381-1.º • 4500 ESPINHO • Telef. 227342718

EM ESPINHO

ESTABELECIMENTO COM 540 M2

Bem localizado

Telefone, 227348573

PASSA-SE

LOJA COMERCIAL NA RUA 8 EM ESPINHO

Contactar: 919444567

Hóquei em patins academista

Finalmente,
a goleada!

A Académica de Espinho conseguiu pela primeira vez, nesta época, em que milita na Primeira Divisão Nacional, uma vitória significativa (7-1), sobre o Mealhada, num jogo em que pressionada para ganhar, conseguiu corresponder positivamente realizando um jogo de garra e não acusando o peso de uma jornada dupla e da derrota sofrida em Barcelos (8-4).

No sábado, a deslocação à casa da formação minhota não correu pelo melhor, embora os academistas tenham vendido cara a derrota frente a um dos principais candidatos ao título nacional e no domingo a Turma do Mocho conseguiu a desforra, não dando qualquer hipótese ao Mealhada.

Os academistas con-

seguiram o total domínio do jogo e os bairradinos só conseguiram o tento de honra numa recarga repleta de sorte, depois da marcação de um penaltie resultante de uma falta cometida por Abilio Soares, que deu direito a um cartão azul.

As bancadas do Pavilhão Arquitecto Jerónimo Reis pediam, mais uma vez, um maior entusiasmo e assiduidade dos adeptos espinhenses. De sublinhar que os visitantes, se perderam, não foi por falta de apoio dos seus acompanhantes.

A Académica disputa o último jogo da primeira volta do Campeonato Nacional da I Divisão no próximo sábado, pelas 18 horas, nas Antas, frente ao actual campeão.

I Divisão Nacional - Classificação: 1.º FC Por-

to, 28 pontos; 2.º Barcelos, 24; 3.º Paço de Arcos, 24; 4.º Gulpilhares, 23; 5.º Benfica, 20; 6.º Infante de Sagres, 20; 7.º Barcelinhos, 20; 8.º Oliveirense, 20; 9.º AA Espinho, 18; 10.º Seixal, 15; 11.º Mealhada, 14; 12.º Sintra, 14.

Os resultados alcançados pelos restantes escalões academistas foram os seguintes: Juvenis - Infante de Sagres-AA Espinho, 1-4; Juniores - Infante de Sagres-AA Espinho, 4-3; Iniciados - FC Porto-AA Espinho, 10-2; Infantis A - FC Porto-AA Espinho, 12-0.

Neste fim-de-semana decorrem os seguinte jogos: Juvenis - AA Espinho-Carvalhos (sábado, 14h45); Juniores - AA Espinho-Carvalhos (sábado, 16 horas); Iniciados - AA Espinho-Fanzeres (domingo, 10 horas); Infantis A - AA Espinho.Fanzeres (domingo, 11 horas); Femininos - AA Espinho-OC Barcelos (Domingo, 16 horas).

Sandra Soares

Voleibol dos tigres

Vitória
tranquila

O Sporting Clube de Espinho conquistou mais uma vitória no Campeonato Nacional de Voleibol Masculino, Divisão A1, frente ao Fiães, por 3-0. Os pentacampeões continuam assim à frente da prova, com mais um ponto que o Castelo da Maia, o que prevê, à partida que a questão do título se venha a decidir entre estes dois conjuntos.

O Castelo da Maia apresentou na última partida, frente ao Machico, o seu novo reforço, o atacante brasileiro, Gilvam Silva, enquanto o Sporting de Espinho aguarda a recuperação de Fábio Marcelino, operado recentemente ao joelho, através de uma artroscopia.

Entretanto, os tigres também já viram soluci-

onado o problema do seu pavilhão, em relação à humidade que se acumulava no solo em dias de temporal, o que, à partida, irá possibilitar a realização de todos os encontros naquele local.

Por outro lado, nas competições europeias, na Liga dos Clubes Campeões Europeus, o Sporting de Espinho irá receber as duas mãos do encontro da primeira eliminatória com os croatas do Mladost Zagreb, nos dias 10 e 12 de Dezembro.

Resultados - Castelo da Maia, 3-Machico, 0 (25-15, 25-17 e 25-17); Sporting de Espinho, 3-Fiães, 0 (25-19, 25-22 e 25-16); Leixões, 3-Académica S. Mamede, 1 (25-18, 22-25, 25-14 e 25-11); Esmoriz, 3-Nacional, 1 (20-25, 25-18, 25-20 e 25-17).

	P	J	V	D	Sets
Sp. Espinho	14	7	7	0	21-4
Castelo Maia	13	7	6	1	18-3
Esmoriz	12	7	5	2	15-13
Leixões	12	8	4	4	18-16
Machico	11	7	4	3	14-13
Fiães	9	7	2	5	10-19
Nacional	9	8	1	7	8-18
S. Mamede	7	7	0	7	2-21

Machico-Nacional
Sp. Espinho-Esmoriz
Fiães-S. Mamede
Castelo Maia-Leixões

Outros resultados: Iniciados B masculinos - Ala Nun'Alvares-Sporting de Espinho, 1-3 (25-20, 16-25, 14-25 e 20-25); juvenis femininos - Sporting de Espinho-Gueifães, 3-0 (25-7, 25-11 e 25-13); juvenis masculinos A - Sporting de Espinho-Ala Nun'Alvares, 3-0 (25-21, 25-14 e 25-11); juvenis masculinos B - Sporting de Espinho-CDUP, 3-1 (25-13, 26-28, 25-10 e 25-22); juniores femininos - Senhora da Hora-Sporting de Espinho, 1-3 (25-18, 23-25, 23-25 e 15-25); juniores masculinos - Sporting de Espinho-Fiães, 3-1 (25-18, 25-16, 17-25 e 25-14); seniores femininos - Sporting de Espinho-Madalenense, 3-0 (25-3, 25-1 e 25-13).

Manuel Proença

DOMUSGEST
GESTÃO DE CONDOMÍNIOS

Confie na nossa experiência

Rua 21 n.º 755 - 1.º C (Esq. c/ Rua 26)
Telefs. 227320866 / 227341589 • Telem. 962984197

ANA COSTA CABRAL
MÉDICA CLÍNICA GERAL

Consultas: Quartas-feiras, a partir das 14.30 horas

CLÍNICA ANIMA - Rua 22 n.º 385 - Espinho
Telef. 227314306

ELVIRA SILVA

Especialista de Dermatologia
Venereologia
(Doenças da Pele)

CONSULTÓRIO: Rua 11, n.º 746 • Telef. 227343467

Passa-se

LOJA ARTIGOS DE DESPORTO
C/ OU SEM RECHEIO

FRENTE AO ESTÁDIO DO U. LAMAS
SANTA MARIA DE LAMAS • Tel.: 22 744 87 07

DE
vende-se no
Quiosque
Shop 109
(Av. 24)

Atlântico Norte

EQUIPAMENTOS DE ESCRITÓRIO, INFORMÁTICA E PAPELARIA, LDA

Apartado 122 - 501-857 ESPINHO
Telefone: 22 734 51 25 - Fax: 22 734 69 89
Exposição: Rua 7, n.º 531

PREÇOS
ESPECIAIS



ML 85 plus

> 600x600 ppp
> 46 tipos de fontes
> 2 Mb de memória expansível a 32 Mb
> *



SP R5100

> Telefone sem fios digital
> Distância de conversação: 300m (ar livre)
> *



SF 4500C

FAX
SCANNER A CORES
IMPRESSORA A CORES
PC-FAX

APROVEITE AS NOSSAS CAMPANHAS DE COMPRA OU TROCA DE:

- Fotocopiadores, impressoras "jet" / "laser" e Fax's, Computadores
- Centrais para se ligar à Internet ou ao Telemóvel, telefones sem fio
- P.O.S., Registadoras já com o Euro, scanners e impressoras para códigos de barras
- Sistemas de Vigilância com controle e gestão à distância
- Móveis, cadeiras e estantes

* estas características não dispensam consulta

TEMOS DELEGADOS COMERCIAIS PARA VOS VISITAR



AMPEP

MINISTÉRIO DO TRABALHO E DA SOLIDARIEDADE

WORKSHOP

Jornada com Comerciantes

PROGRAMA: Recepção dos Participantes e entrega de documentação • Conferência • Coffee-Break • Oficinas Temáticas • Almoço (pago pelos Participantes) • Uma Loja Ideal... Virtual • Coffee-Break • Debate • Encerramento



COMUNIDADE EUROPEIA
Fundo Social Europeu

Data: 13 Nov.99 • Início: 9h30 - Termo: 17h00

Local: Hotel Solverde - Avenida da Liberdade

- 4405-362 S. Félix da Marinha

Data Limite Inscrição: 12 Nov.99

Inscrições limitadas e sujeitas a confirmação. Participação gratuita



Instituto do Emprego
e Formação Profissional

Empresa: _____
Morada: _____
Tel/Fax: _____
Sócio + Não Sócio +
Participantes:
Nome: _____ Idade: _____ Função: _____
Nome: _____ Idade: _____ Função: _____
Nome: _____ Idade: _____ Função: _____
Almoço: SIM _____ NÃO _____ Menu do dia 3.600\$00 (Bebidas não incluídas a pagar no Hotel)

Associação dos Médios e Pequenos Empresários Portugueses

Rua 14, 648 r/c 4500-235 Espinho • Tel. 227320008 • Fax 227310101 ampep@mail.telepac.pt



Fotos LÚCIA PEREIRA

Foto VÍTOR LANCHAS

Duas viagens a Paris para o primeiro Ricardo Passos vencedor do Rali Paper Solverde

A equipa de Ricardo Passos, da Corfi, foi a grande vencedora da edição de 1999 do Rali Paper da Solverde e foi premiada com uma viagem para duas pessoas a Paris, durante três dias. O grupo de Jorge Fonseca (Casino de Espi-

nho) foi o segundo classificado e foi contemplado com duas viagens a Londres, enquanto Américo Sousa (Hotel Solverde) recebeu uma estadia no Hotel Algarve pela terceira posição.

Nos prémios especiais,

o destaque vai para a equipa de Daniel Cruz que venceu a prova de perícia e o prémio para o carro melhor decorado. Na prova especial para o melhor travesti, o vencedor do Rali, Ricardo Passos, foi o contemplado.



A organização do Rali Paper Solverde ainda sorteou por todos os concorrentes, no final,

duas viagens à Ilha da Madeira.

A prova contou com a participação de 18 con-

correntes que percorreram todo o concelho de Espinho durante a manhã de sábado.

VILLA PRAIA GRANJA

ONDE A TERRA ACABA E O MAR COMEÇA!

T1 · T2 · T2+1 · T3

ACABAMENTOS A SEU GOSTO!!1

ANG. (Gerência)

TEL.: 917775247 / 227330980

ALUGA-SE ou VENDE-SE

ESTABELECIMENTO - C/ 100 m2 de área + 50 de cave e 60 de logradouro. Rua 30 n.º 600.

T2 Recuado - C/ varandas - 18.000 cts.

Armazém Industrial - 550 m2 - 300 mil

Armazém Industrial - 210 m2 - 160 mil

LOJA - 100 m2 - Cave - 80 m2 - 120.000\$/mês

Aluga-se GARAGEM - Rua 19 c/ 15 m2 - 12.500\$/mês

Telef. 227340325 - 227330730 • Fax 227330739

Gabinete de Radiologia de Espinho

DR. JORGE NUNES DE MATOS
DR.ª MARIA DO CARMO VASCONCELOS
DR.ª HELENA CUNHA

Médicos especialistas - Raios X - Ecografia - Mamografia - Densitometria Óssea (D.E.X.A.)

Acordos com: ADSE, SAMS, PORTUGAL TELECOM, PSP, GNR, CGD, ACASA, MINIST. JUSTIÇA, CTT e SNS

Consultório: R. 20 n.º 1436 r/c Dt.º • Telef. e Fax 227341975 - 227314650
Horário: das 09h00 às 12h00 e das 14h00 às 19h00

Admissão/Seleção

Para diversas funções em empresa em expansão

A. Vendedores/as c/ ou sem experiência, mas com ambição. Fixo + Comissões.

B. (Masculino/Feminino) com conhecimentos de software de gestão e hardware para serviços de apoio a clientes interna e externamente.

C. Técnicos com conhecimentos de informática e electrónica para assistência e apoio a clientes interna e externamente.

D. Encartados mas jovens para fazerem entregas, aos clientes e contactar fornecedores.

Resposta ao anúncio n.º 7891, com Curriculum Vitae e indicação a que função se candidata.

Vende-se

Loja c/ licença para pão-quente

BEM LOCALIZADA

Inf. Telef.: 227321132 / 227649815

CONSTANTINO OLIVEIRA

IMOBILIÁRIA - GRIJÓ (ami-1801)

A 5 min. de ESPINHO

Em NOG. DA REGEDOURA

T2 - 14.500 cts. **T3** - 16.500 cts.

LOUROSA, MOZELOS E GRIJÓ

T2 desde 37.500\$/mês

T3 desde 40.500\$/mês

Brevemente novo empreendimento no ARIEIRO (S. J. de Vêr)

227456067 / 227458069 / 91424 83 12



Informações pelo telefone 227335500

De 07/11 a 14/11 de 1999

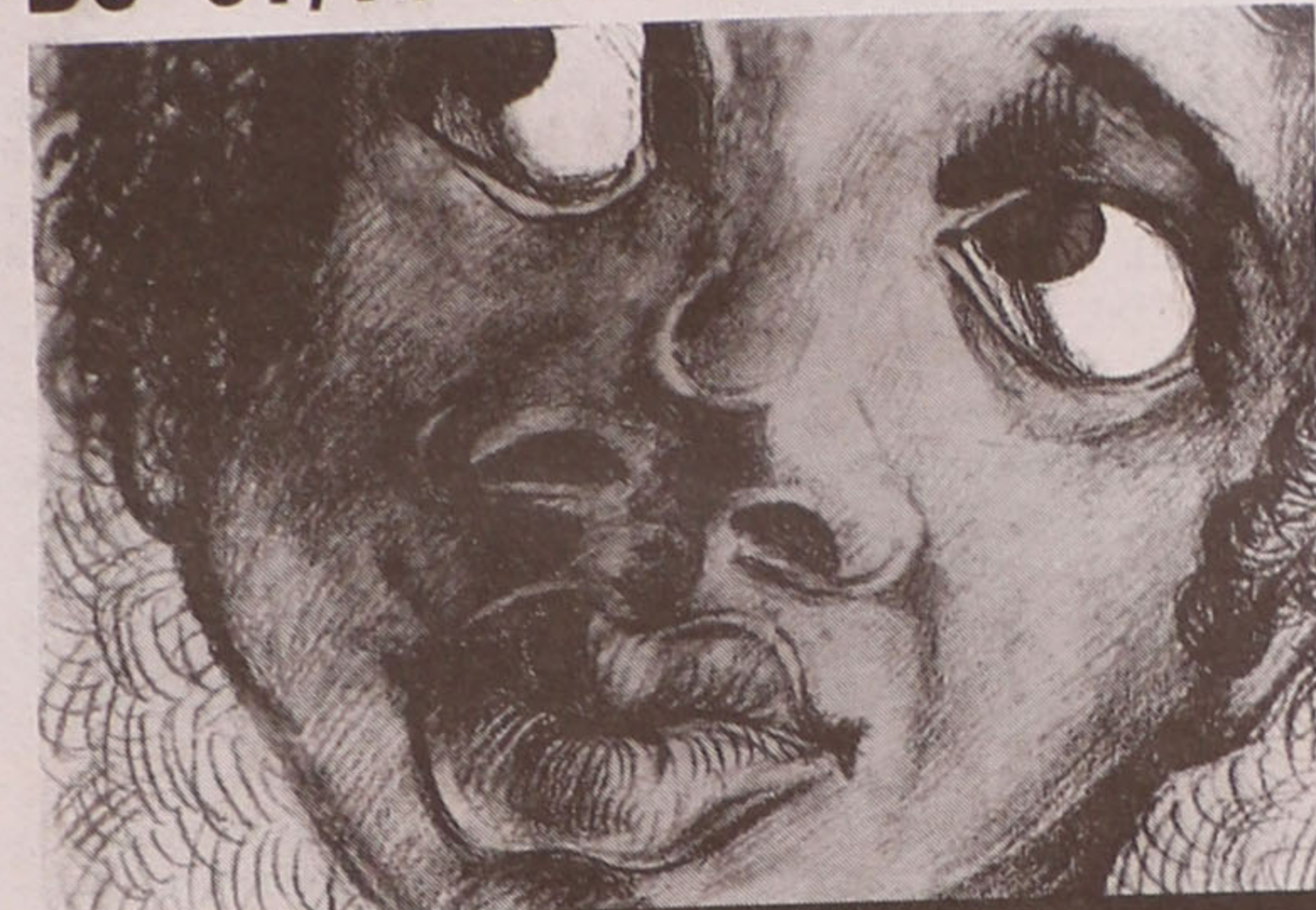

CINANIMA

FARMÁCIAS DE SERVIÇO

- Quinta (11) - SANTOS Rua 19, n.º 263 - Tel. 227340331;
- Sexta (12) - PAIVA Rua 19, n.º 319 - Tel. 227340250;
- Sábado (13) - HIGIENE Rua 19, n.º 293 - Tel. 227340320;
- Domingo (14) - GRANDE FARMÁCIA Rua 8, n.º 1025 - Tel. 227340092;
- Segunda (15) - CONCEIÇÃO . R. S. Tiago, n.º 709, Silvalde - Tel. 227311482;
- Terça (16) - TEIXEIRA Ctr. Com. Solverde/1, Avenida 8 - Tel. 227340352;
- Quarta (17) - SANTOS Rua 19, n.º 263 - Tel. 227340331.

ESPINHO

T2 Recuado

AV. 8
ÓPTIMAS ÁREAS
BONS ACABAMENTOS
(51281-A)

T3 - RUA 16

C/ GARAGEM
APROVEITAMENTO DE SÓTÃO
ÓPTIMOS ACABAMENTOS
BOM PREÇO
(35005-A)

MORADIA

RUA 25
PARA RESTAURAR
ÓPTIMO PREÇO!
(35172-A)

MORADIA

ÀS PORTAS DA CIDADE
NOVA
ÓPTIMOS ACABAMENTOS
BOAS ÁREAS
SÓ 33.000c.
(97538-A)

Comercialização **GRUPO RÉPLICA** Dep. Boavista 227330440
SOC. DE MEDIAÇÃO IMOBILIÁRIA, LDA. Lic. AMI - 1782

EMPREENHIMENTO RESIDENCIAL
Lugar Do Juncal

T1 PREÇOS COM:
T2 DESDE LUGAR DE GARAGEM
T3 12.500 C FOGÃO DE SALA
PRÉ-INSTALAÇÃO DE AQUECIMENTO CENTRAL
MÓVEIS COZINHA EM MDF LACADO

VISITE O NOSSO STAND DE VENDAS NO LOCAL

**CAMPANHA DE NATAL
OFERTA DE PLACA E FORNO
em Novembro e Dezembro**

T2+1 - DUPLEX 20.000 C S. FELIX MARINHA (LUGAR DO JUNCAL)	T4 - DUPLEX BOM PREÇO S. FELIX MARINHA	T3 15.000 C PEDROSO
---	---	----------------------------------

SANTOS & LIMA - Sociedade de Mediação Imobiliária, Lda.
STAND: 227321731 ESCRITÓRIO: 223753910/1

Casa para Si
Lic. 2536 AMI

T2 Granja a 250 mts. da Praia. Novo, Sala. Quartos em Pavimento Madeira. Recuperador. Garagem Ind. Acabamentos de Luxo SÓ 17.500 C.	T2+1 S. Félix da Marinha c/ 108 m2, Lugar Garagem, Fogão de Sala, Varandas 17.900 C.
T2 - Granja C/ Novo Garag., Aproveitamento do Sótão, 400 mts. da praia 13.500 C.	T2 S. Félix da Marinha C/ 90 m2, Garagem Indiv., Arrumos, Fogão de Sala. 15.500 C.
T1+1 Serzedo C/ Novo L/ garagem, fogão de sala, com 87 m2. Boa localização. 13.000 C.	T3 Serzedo Novo Garagem indiv. + Arrumos, Fogão de Sala, Terraço c/ 70 m2 18.500 C.
T3 Espinho C/ Novo Lugar de garagem. Boas áreas 17.900 C.	T2 Arcozelo Novo Garagem + Arrumos, Pré-Instalação Aquec., c/ 85 m2 15.700 C.
T2 Granja a 250 mts. da Praia. Novo, Sala. Quartos em Pavimento Madeira, Recuperador. Garagem Ind. Acabamentos de Luxo SÓ 17.500 C.	T2 Granja Novo 130 m2 + 15 m2 Varandas Garag. Individual. Acabamentos de luxo. Só 23.500 C.

Financiamento Garantido a 100%
Ligue ☎ 22753 95 35/33

MÉDICOS DENTISTAS
JORGE FERREIRA
BRUNO MORRIS
SAMS QUADROS, SMAS, CGD, SIM
Telefone, 227348693
Edifício S. Pedro - Sala W - Rua 23, n.º 174

Associação de Pais e Encarregados de Educação da Escola EB 2/3 Domingos Capela Silvalde - Espinho

Convocatória

Nos termos estatutários, convoco os Pais e Encarregados de Educação da Escola EB 2/3 Domingos Capela - Silvalde, para uma Assembleia Geral a realizar no dia 12 de Novembro (sexta-feira), pelas 21 horas, nas instalações da referida escola, com a seguinte ORDEM DE TRABALHOS:

- 1 - Leitura e aprovação da acta anterior;
- 2 - Aprovação do relatório de contas;
- 3 - Outros assuntos de interesse;
- 4 - Eleições.

Silvalde, 22 de Outubro de 1999

O Presidente da Mesa da Assembleia Geral,
a) António José Lopes Araújo

MUNICÍPIO DE ESPINHO
CÂMARA MUNICIPAL

Aviso

ROLANDO NUNES DE SOUSA, VICE-PRESIDENTE DA CÂMARA MUNICIPAL DE ESPINHO COM COMPETÊNCIAS DELEGADAS

Nos termos do Decreto-Lei n.º 448/91 de 29 de Novembro, com a nova redacção dada pelo Decreto-Lei n.º 334/95 de 28 de Dezembro, e alteração introduzida pela Lei 26/96 de 1 de Agosto de 1996, torna-se público que o requerimento do interessado e em face dos documentos apresentados, a Câmara Municipal de Espinho procedeu em 02/11/99 ao aditamento ao alvará de loteamento n.º 50/77, emitido em 08/06/77, em nome de JOAQUIM ALVES DE SÁ.

O referido aditamento, aprovado por despacho exarado em 30/09/99, consta da alteração do lote B destinado à construção de uma moradia unifamiliar de rés-do-chão não geminada, com a área de construção de 135 m2 e anexos no logradouro com a área de 45 m2, de acordo com a planta arquivada nos serviços da Câmara Municipal.

Foi dado cumprimento ao disposto no n.º 3 do artigo 36.º do Decreto-Lei n.º 448/91 de 29 de Novembro com a nova redacção dada pelo Decreto-Lei n.º 334/95 de 28 de Dezembro.

Paços do Município de Espinho, aos 02 de Novembro de 1999.

O Vice-Presidente com Competências Delegadas,
a) Rolando Nunes de Sousa

Na perspectiva de melhor satisfazer o Cliente:

T2 - Novo

Cozinha Quarto Sala Banho

Mobilados e equipados

Por apenas **14.000 cts.** com garagem

"Não é bluff" Venha visitar Andar Modelo

Rio Meão
T3

Pronto a habitar
Garagem individual
Cozinha equipada

Só 41.000\$00 mês

Marque hoje mesmo a sua visita. Só visto.

Condomínio Fechado
MOZELOS

Cozinha com electrodomésticos
Vidros duplos
Aquecimento central
Fogão de sala
Sala e quartos em madeira
Garagem individual (Á N1)

A qualidade e o bom gosto ao seu alcance

Paços de Brandão
T1 T2 T3

Óptima localização
Excelentes acabamentos
Boas áreas
Cozinhas equipadas
Fogão de sala

Desde 20.000\$00 mês

Venha conhecer

NOME - PRÓPRIO
Mediação Imobiliária, Lda.

VENDE-SE

T3 - A 100 metros Espinho 3 frentes - 135 m2; acabamentos excepcionais; lugar de garagem para 2 carros + arrumos; lindas vistas de mar. Único. 31.500 c.	Terreno - Espinho Para construção de moradia de 4 frentes; área: 125 m (frente); 180 m (fundo). 26.000 c.
Moradia T4 - Espinho Centro Cv/rc/1.º/2.º rec. - Nova 3 frentes com logradouro; design arrojado; acabamentos: aq. central, pisos em reguado flutuante e mármore, toalheiros aquecidos, vidros duplos, 3 varandas, excelente combinação entre vidro, metal e madeira. Muito bom gosto. 49.000 c.	Moradia - Espinho Centro Para restauro. R/c + 1.º + 2.º + 3.º; vistas de mar; localização privilegiada. 32.000 c.
Moradia T5 - Granja Usada. Excelente localização; r/c + 1.º + 2.º + Aprov.; garagem para 4 carros; terreno envolvente. 53.000 c.	T3 Espinho Centro Início construção 3 frentes; 140 m2; acabamentos de luxo; excelente localização. 35.000 c.

Tratamos de todo o processo gratuitamente
Oferecemos os registos até 31-11-99
Rua 19 - 405 3.º, Sala A • Contacto: 914960458 / 934321013

Contacte-nos na:
RUA DA ESTAÇÃO, 9 TEL.: 22 744 25 00 OU PAÇOS DE BRANDÃO STAND VENDA: TEL.: 22 744 35 14



Antônio Alberto Pinto Tibúrcio da Silva
Agradecimento e Missa do 7.º Dia

Sua família vem, por este meio, muito reconhecida, agradecer a todas as pessoas que participaram no funeral deste seu ente querido. Agradece também todas as formas de pesar manifestadas aquando do seu falecimento. Comunica que a missa do 7.º dia será celebrada sábado, dia 13, às 19 horas, na Igreja Matriz de Espinho.

Desde já agradece a quem comparecer.

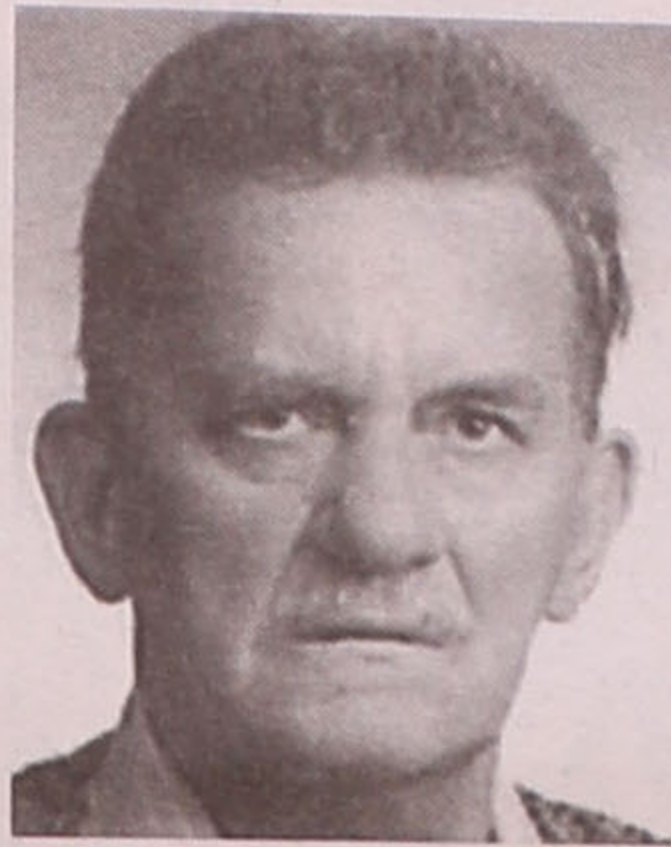

ARMADOR HENRIQUES



António Alves dos Reis
Missa do 2.º Aniversário

Sua esposa, filho, nora e netas vêm participar às pessoas de suas relações e amizade que dia 13, sábado, às 19 horas, será celebrada missa por sua alma, na Igreja Matriz de Espinho, agradecendo desde já a todos quantos participarem na Santa Eucaristia.

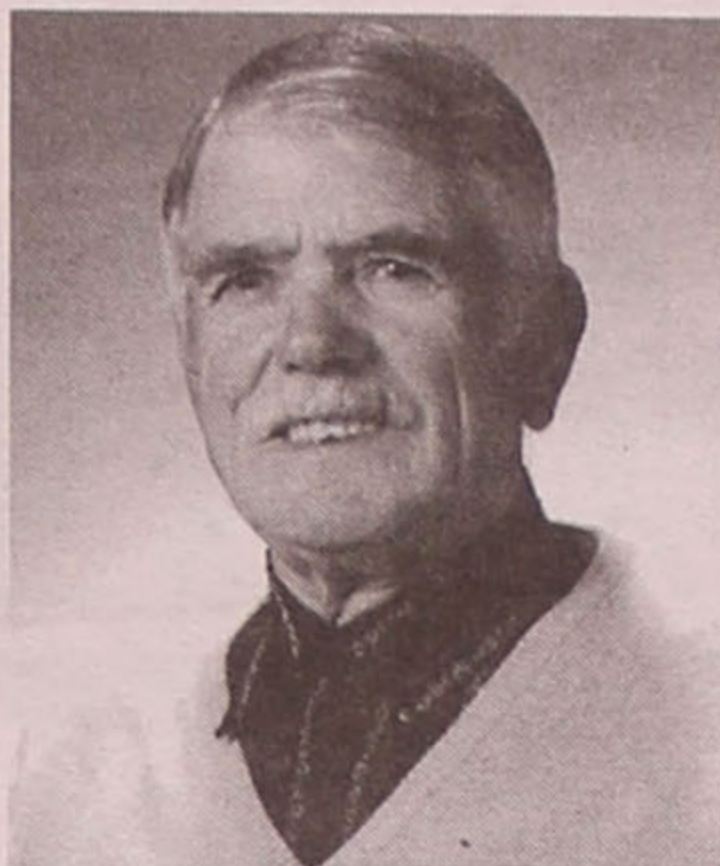

Espinho, 11 de Novembro de 1999



D. Maria da Graça da Silva Marques dos Santos Patela

Missa do 4.º Aniversário

Seu marido e filhos vêm, por este meio, participar que será rezada missa por alma da saudosa extinta dia 18, quinta-feira, às 19 horas, na Igreja Matriz de Espinho.

Desde já agradecem a quem possa comparecer.



José de Oliveira Nogueira
Agradecimento e Missa do 7.º Dia

A família vem, por este meio, agradecer muito sensibilizada e reconhecidamente às pessoas que tomaram parte no funeral ou que de outro modo se associaram à sua dor e informa que dia 13, sábado, será celebrada, pelas 19 horas, missa do 7.º dia, na Igreja Matriz de Espinho, agradecendo desde já a todos quantos participarem na Santa Eucaristia.

Espinho, 11 de Novembro de 1999

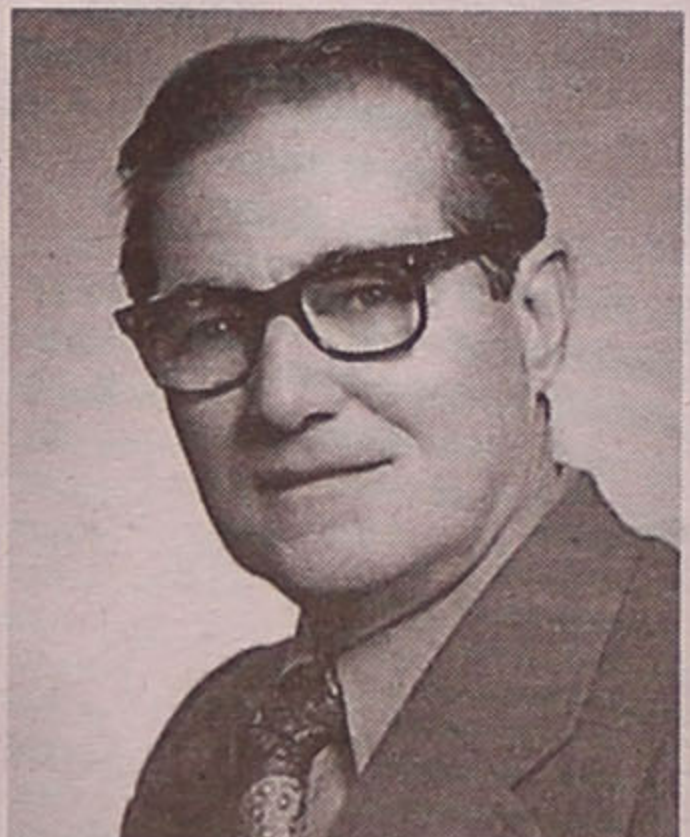

FUNERÁRIA N.º SR.ª D'AJUDA - SANCEBAS & LUÍS ALVES - Rua 20 - Espinho - Telef. 227345129



Maria da Luz Rodrigues

Agradecimento e Missa do 7.º Dia

Seu marido, filhos, nora e genro vêm, por este meio reconhecidos, agradecer a todas as pessoas que participaram no funeral da saudosa extinta, bem como todas as pessoas que manifestaram o seu pesar aquando do seu falecimento. Comunicam que a missa do 7.º dia será celebrada hoje, dia 11, às 19 horas, na Igreja Matriz de Espinho. Desde já agradecem a todos quantos participarem.



Marido: **João Vicente Alves Rodrigues**
Filho: **Mário João Rodrigues**
Filha: **Maria Celestina Rodrigues**
Nora: **Dra. Maria Manuela Gaspar Nogueira Silva**
Genro: **Benjamim Santos**

ARMADOR HENRIQUES



Armanda Francisca

Agradecimento e Missa do 7.º Dia

Sua família vem, por este meio, muito reconhecida, agradecer a todas as pessoas que participaram no funeral da saudosa extinta, bem como todas as formas de pesar recebidas aquando do seu falecimento. Comunica que a missa do 7.º dia será celebrada hoje, dia 11, às 19 horas, na Igreja Matriz de Espinho. Desde já agradece a todos quantos comparecerem.



Filha: **Maria Fernandes Alves Correia Santos Cabeleira**
Filha: **Elisa Maria Alves Correia**
Filho: **Manuel Alves Correia**
Genro: **Abel Santos Cabeleira**
Nora: **Ana Conceição Alves Marques Pereira**

ARMADOR HENRIQUES

LABORATÓRIOS VÍDEO

- Montagens de filmes amadores V8 - VHS - SVHS
- Fazemos mudança de sistema de cassetes vídeo de todo o mundo p/ o nosso sistema PAL e o inverso
- Recorde os seus filmes Super 8mm (bobines) passando-os para vídeo VHS

Contactos: Tel. 227345344
Tlms: 962788407
917854260

24 horas por dia



Rosa Alves da Silva
(Casa dos Cereais)

Missa do 4.º Aniversário

Faz quatro anos que partiste deixando com imensa saudade os que te amam.

Seus filhos, noras, genro, netos, bisneta e restante família vêm, por este meio, participar às pessoas de suas relações e amizade que dia 14, domingo, será celebrada, pelas 19 horas, missa por sua alma na Igreja Matriz de Espinho, agradecendo desde já a todos quantos participarem na Santa Eucaristia.

Espinho, 11 de Novembro de 1999



Joaquina Maria Pinto

Missa do 1.º Aniversário

Seu marido, filho e restante família vêm, por este meio, participar às pessoas de suas relações e amizade que por sua alma será celebrada missa de sufrágio, dia 15, segunda-feira, pelas 19 horas, na Igreja Matriz de Espinho, agradecendo desde já a todos quantos participarem na Santa Eucaristia.

Espinho, 11 de Novembro de 1999

Alfredo Oliveira
José Alfredo Pinto Oliveira

FUNERÁRIA N.º SR.ª D'AJUDA - SANCEBAS & LUÍS ALVES - Rua 20 - Espinho - Telef. 227345129



Maria Clementina Marques de Azevedo

Faleceu a 17/11/95

Missa do 4.º Aniversário

Seus filhos e neto vêm, por este meio, participar que será celebrada missa por alma da saudosa extinta, dia 17, quarta-feira, pelas 19 horas, na Igreja Matriz de Espinho. Desde já agradecem a quem comparecer.



Domingos Ferreira Capela

Missa do 23.º Aniversário

A família manda celebrar missa do 23.º aniversário do seu falecimento, dia 12, sexta-feira, pelas 8 horas, na Igreja Paroquial de Anta, agradecendo desde já a todas as pessoas que possam comparecer.



Joaquim Pereira de Sousa

Recordando o dia do seu aniversário com saudade, a sua mãe e irmã mandam celebrar missa por sua alma, dia 19, sexta-feira, pelas 8 horas, na Igreja Paroquial de Silvalde. Antecipadamente agradecem a quem possa comparecer.



António José da Costa Pinto e Couto

(Faleceu no Brasil)

Seus irmãos, Manuel Couto, Margarida Lima e Dora Matos Coelho, mandam celebrar missa do 7.º dia no próximo domingo (14/11/99), pelas 19 horas, na Igreja Matriz de Espinho.

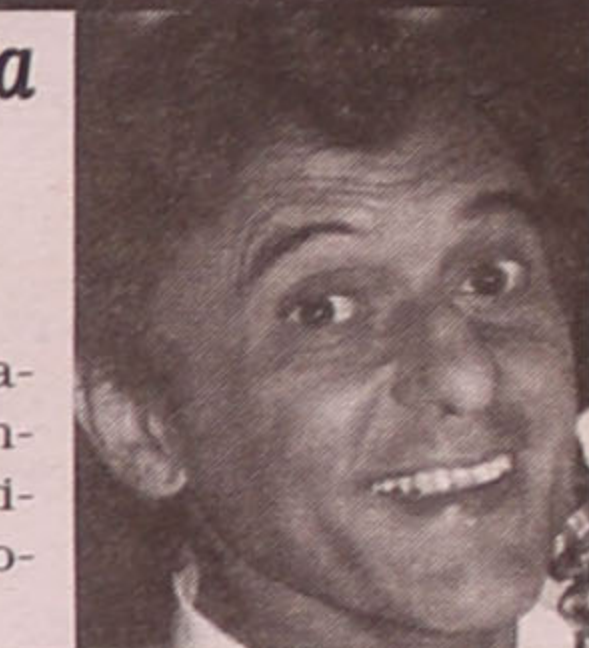



IV Rusgas ao S. Martinho de Anta

Boas castanhas e vinho tinto

Sandra Soares (texto)
Vítor Lancha (fotos)

A castanha foi rainha no Souto de Anta, no passado fim-de-semana, acompanhada com vinho tinto servido nas tradicionais malgas de barro não chegou para as encomendas e era ver os homens e mulheres trajados a rigor, com os fatos de outras eras, numa grande azáfama à volta da fogueira de moliço, sempre acompanhados com cantorias e folguedos.

Quem passasse pelo Souto pensava que tinha voltado ao início de século pois nem as carroças puxadas pelos bois (ou vaquinhas) e muito menos o burro quiseram faltar à festa que só acabou quando o sol desapareceu no horizonte, pois os quatro ranchos do concelho não quiseram ficar mal, rivalizando na animação, que chegou ao rubro com as disputadíssimas cantigas ao desafio.

Mas não foram só os elementos dos ranchos participantes das IV Rusgas ao S. Martinho de Anta que animaram o local, esta é uma festa do povo e os antenses e não só, não se inibiram e integraram-se naturalmente nos festejos. De cartucho de papel, cheio de castanhas, na mão e

com uma tigela de vinho na outra, nem os presidentes das Juntas do concelho e o presidente da Câmara faltaram. Outra presença notada foi a do responsável máximo da Federação Portuguesa de Folclore.

O palco, montado para a festa de S. Martinho, a realizar já a partir de hoje, não foi utilizado pelos interpretes da rusga, foi por isso invadido pelos curiosos interessados em ter uma visão melhor das animadas danças e namoricos que decorriam à volta das fogueiras. Outro aspecto curioso desta reconstituição é o facto de apesar dos seus elementos constituintes quererem ser fiéis à tradição não resistem à utilização das novas tecnologias, os telemóveis deram muito jeito no controle das chegadas das rusgas. Modernices!!!

Este ano o responsável pela organização do evento foi o Grupo Cultural e Recreativo Semente que contou com a ajuda da Câmara Municipal de Espinho, da Federação do Folclore Português, das Juntas de Freguesia do Concelho e com a participação activa dos Ranchos Folclóricos Nossa Senhora dos Altos Céus, S. Tiago de Silvalde e Recordar é Viver, de Paramos.

