

DEFESA DE ESPINHO



APARTADO 39
4501 ESPINHO CODEX
PORTE PAGO

ANO 68 • NÚMERO 3529

18 NOVEMBRO 1999

PREÇO: 120\$00 (IVA incluído)

DIRECTOR: LÚCIO ALBERTO



SEMANÁRIO



FUNDADOR: BENJAMIM COSTA DIAS

Carro assaltado no Porto incendiado em Espinho



**"O velho
e o mar"
premiado
no Cinanima**

**"Solverde Décor"
duas edições de êxito**



**Luís Agostinho
- engenheiro
do Sp. Espinho**

“A noite” e “A suspeita” triunfos em português

E o vencedor do Cinanima'99 é...

“O velho e o mar”

Depois de uma semana exaustiva de visionamento de filmes, com sete sessões competitivas, diferentes categorias de filmes, temas e prémios a atribuir o júri internacional e os outros também, tomou a decisão final. O vencedor é... “O velho e o mar” e “A noite” e “A suspeita” e “A aldeia dos idiotas” e a “Fuga” e...

Sandra Soares

O grande vencedor do Cinanima 99 é “O velho e o mar”, uma adaptação da famosa obra de Ernest Hemingway, com o mesmo nome, apresentada no ano em que se assinala o 100.º aniversário do nascimento deste autor norte-americano, que além de ter arrebatado o Grande Prémio Cinanima 99 – Caixa Geral de Depósitos, conquistou o Prémio RTP e o galardão para a Melhor Banda Sonora.

A história de um velho pescador que rema calmamente há 84 dias num pequeno barco sem nada apanhar e da



sua repentina luta com o mar e os seus predadores (tubarões), na tentativa de roubar algum alimento (peixe) conquistou grande unanimidade tanto do júri internacional como do júri constituído pela televisão do estado, que apreciaram a técnica utilizada pelo autor, a pintura sobre vidro.

Esta co-produção canadiana e japonesa tem como realizador Alexander Petrov. O russo, responsável pela adaptação do clássico norte-americano, começou a

fazer os seus primeiros filmes de animação, em 1981, como director artístico.

“A Aldeia dos idiotas” é uma produção canadiana e agradou ao público que lhe atribuiu o Prémio Nuno Lacerda Lopes, mas esta obra que conta a história de Schmendrik e da sua busca de um mundo diferente que afinal é muito semelhante aquilo que quis deixar para trás também arrebatou o Prémio Especial do Júri – Prémio Cidade de Espinho. O filme foi reali-

zado por uma dupla que já trabalha junta há 25 anos, Eugene Fedorenko e Rose Newlove.

Animação em português

“A noite” e “A suspeita” são dois filmes de produção nacional que chegaram ao Cinanima 99 envoltos em grande expectativa e não defraudaram os espectadores, a prova-los estão os prémios conquistados.

O Prémio Jovem Cineasta Português foi entregue a Regina Pessoa uma

ESPINFOR

INFORMÁTICA, LDA.

SEDE

Rua 18, Nº 1048
4500 Espinho
Tel. 02- 7319088 FAX 02 - 7348892

FILIAL

Rua Bonitos de Amorim, Nº 445
4405 Póvoa de Varzim
Tel. 052-619385 FAX 052-619385

NOVA

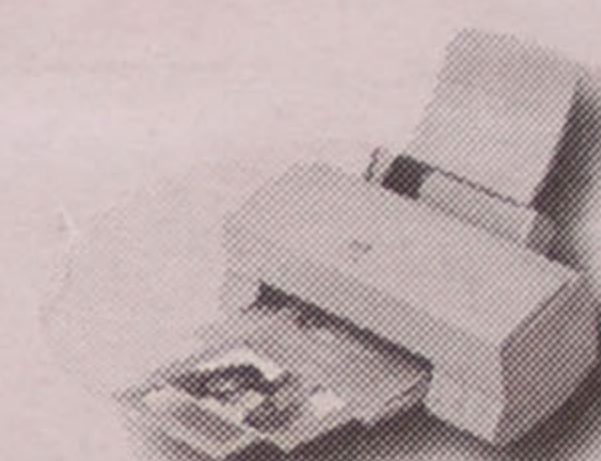

Epson stylus 660

36.160\$00

TABELA PVP NOVEMBRO 1999

ACTUALIZADA EM 02 DE NOVEMBRO

PENTIUM III

450 Mhz

Motherboard ZX
64 Mb SDRAM
10.1 Gb Disco rígido
Monitor 15" Digital
VGA 8 MB AGP
CD-ROM 44X
Placa de som S.BLASTER 128
Colunas 200 Watts
Teclado Multimédia
Rato c/ scroll
Tapete

209.000\$00

DIFERENÇAS

Pentium III 500 Mhz	16.700\$00
Pentium III 550 Mhz	51.500\$00
Pentium III 600 Mhz	87.000\$00
128 MB SDRAM	27.500\$00
Riva TNT 16MB OEM	13.800\$00
Riva TNT II 32MB OEM	17.700\$00
Monitor 17" Digital	19.000\$00

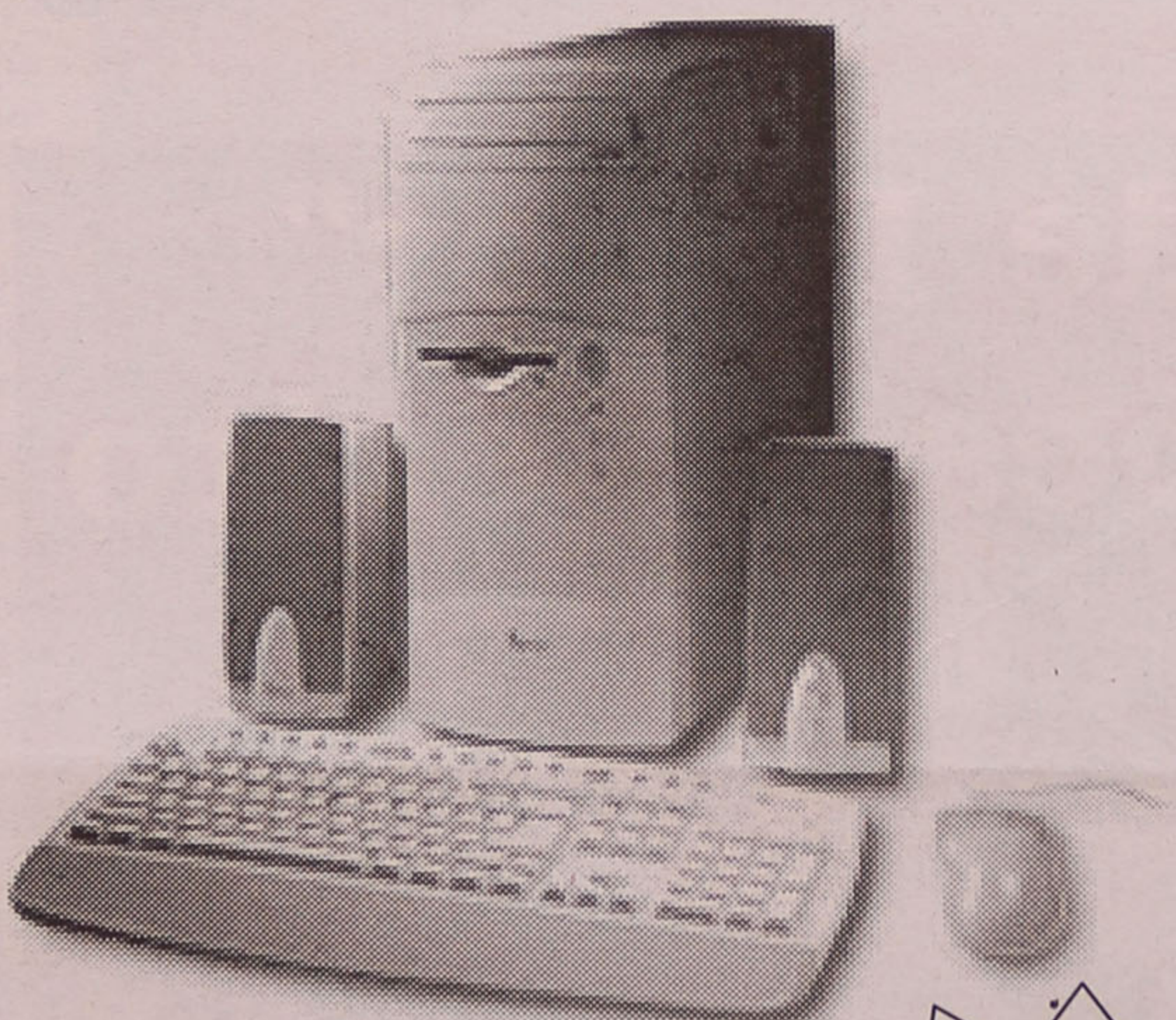

Na compra do PC recebe ainda:

- CD do Panda Anti-Virus
- Caixa de disquetes
- Extensão sextupla
- Resma de papel*

*(Na compra de impressora)

ATHLON

500 Mhz

Motherboard ZX
64 Mb SDRAM
10.1 Gb Disco rígido
Monitor 15" Digital
VGA 8 MB AGP
CD-ROM 44X
Placa de som S.BLASTER 128
Colunas 200 Watts
Teclado Multimédia
Rato c/ scroll
Tapete

249.000\$00

DIFERENÇAS

Athlon 550 Mhz	18.300\$00
Athlon 600 Mhz	62.000\$00
Athlon 650 Mhz	159.000\$00
128 MB SDRAM	27.500\$00
Riva TNT 16MB OEM	13.800\$00
Riva TNT II 32MB OEM	17.700\$00
Monitor 17" Digital	19.000\$00

Oferta
Modem 56k Int.

jovem que teve o seu primeiro contacto com animação em 1992, quando entrou para o Filmógrafo - Estúdio de Cinema de Animação do Porto, colaborou em vários projectos e agora nasceu uma iniciativa a solo - "A noite". A película portuguesa, realizada com gravuras sobre placas de gesso, demorou três anos a fazer e conta a experiência biográfica da realizadora na sua relação com a noite e o escuro, quando criança.

Quanto ao filme "A suspeita", concretizado por José Miguel Ribeiro, um realizador que já se encontra ligado à animação desde 1991, conquistou os Prémios: Alves Costa, atribuído pelos jornalistas; Cartoon Portugal, correspondente ao melhor filme português e Melhor Argumento Português, prémio patrocinado pela Fnac.

O cenário para esta história é um compartimento de um comboio onde se encontram quatro pessoas, um revisor, um animal, um canivete suíço e um potencial assassino. A pergunta é: Será que chegam todos ao fim? Se as marionetas não chegam esta obra já chegou longe.

O Prémio José Abel foi entregue a uma produção

Suiça, "A fuga" que fala disso mesmo, da fuga através dos sonhos de um homem refugiado num quarto de hotel. O responsável por esta obra efectuada em desenho sobre acetato e papel é Georges Schwizgebel, um belga que fundou o estúdio GDS, em 1971, em parceria com

Claude Luyet e Daniel Suter e que desde então tem produzido e realizado vários trabalhos de animação e grafismo.

Categorias estrangeiras

Os filmes estrangeiros levaram a melhor em todas as categorias premiadas no Cinanima 99. Assim, na categoria A (filmes até 6 minutos) venceu "Ponpon" uma produção francesa de Fabien Drouet, foi também atribuída uma menção honrosa a "O pequeno poeta sombrio" do britânico Mike Booth. Na categoria B (de 6 a 13 minutos) o troféu foi para o Canadá e para uma obra co-realizada por Wendy Tilby e Amanda Forbis - "Quando o dia começa", a menção honrosa foi para duas películas: a francesa "No fim do mundo" de Konstantin Bronzhit e a portuguesíssima e já pre-

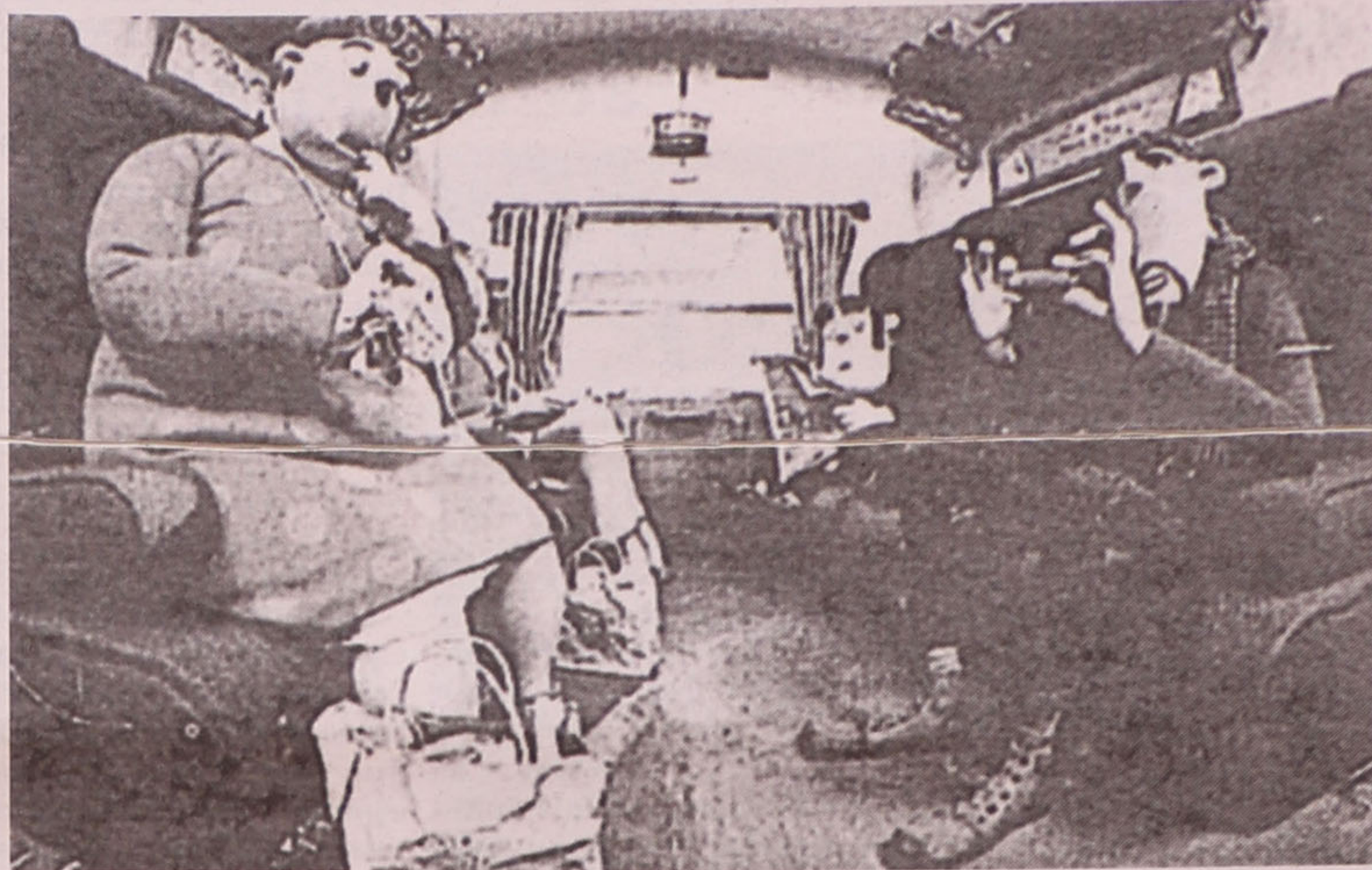

miada "A Noite" de Regina Pessoa.

A adaptação de obras literárias esteve em grande nesta edição do Cinanima e na Categoria C (de 13 a 26 minutos) o galardão foi para o filme do Reino Unido "O urso", adaptado da obra de Raymond Brigg por Hilary Audus. O prémio da categoria D (de 26 a 52 minutos) também foi entregue a britânicos, Joanna Quinn, Jonathan Myerson, Dave Antrobus e Aida Zyablicova atreveram-se a pegar nos *assustadores* clássicos de uma forma inovadora e radical em "Os

contos Canterbury".

Nos anúncios de publicidade e institucionais, contemplados na categoria F foi um brasileiro, Guto Carvalho, quem levou a melhor com o seu trabalho intitulado "Personalidade".

O Cinanima também serve para a iniciação de vários realizadores neste tipo de certames, assim, na categoria para o primeiro filme (G) foi "Jazzimation" de Oerd Van Cuijlenborg que se destacou, uma produção holandesa em que "o espectador é obrigado a ver com os ouvidos e a escutar com os olhos". Nesta cate-

goria foi ainda entregue uma menção honrosa à película russa "O cair da noite" de Svetlana Filipova.

Nas Categorias H (filmes didácticos e de informação), I (genéricos - TV, cinema) e J (séries) o júri internacional decidiu não atribuir prémio.

Longas metragens de parabéns

Foram duas as longas metragens candidatas ao novo prémio patrocinado pela Solverde, com o valor de 500 mil escudos, cor-

respondente à Categoria E e quem conquistou o troféu foi Michel Ocelot, um profissional da animação que tem dedicado a sua vida a este tipo de filmes e que é presidente da Asifa desde 1994. "Kirikou e a feiticeira" produzido em França conta a *estória* de uma criança que anuncia a sua chegada a este mundo ainda na barriga da mãe. A produção italiana "A Gai-vota e o gato" de Enzo d'Alo, a outra longa metragem em competição, foi contemplada com uma menção honrosa.

Além dos prémios referidos foram ainda entregues menções honrosas do Prémio RTP às produções canadianas "Quando o dia começa" de Wendy Tilby e Amanda Forbis e "Aldeia de idiotas" de Eugene Fedorenko e Rose Newlove e a "No fim do mundo" de Konstantin Bronzhit, produzido em França.

A menção honrosa do Prémio Cartoon Portugal foi atribuída à película portuguesa "Abecedário" de André Marques enquanto que a do Prémio Melhor Argumento Português (patrocinado pela FNAC) foi para "Shshsh - Sintonia Incompleta" de Mário Jorge da Silva Neves.

Dr. Vitor Hugo

MÉDICO DENTISTA

C.T.T. - SAMS - S. QUADROS - C.G.D. - ACASA - P.S.P.

Rua 19 n.º 342 - 1.ª Sala 4 - Telef. 227312770
ESPINHO

JJPCOMPUTER ESPINHO TEL. 919581385

CAMPANHA DE NOVEMBRO 1999

COMPUTADOR INTEL CELERON OU AMD K6 400 MHZ
CAIXA ATX * MBOARD * FLOPPY DRIVE * 64 MB
SDRAM * DISCO 6,4 GB * PL. GRÁFICA 4MB AGP *
TECLADO PS/2 * RATO PS/2 * MONITOR 15" *
PL. SOM 16BITS * CD-ROM 44X * COLUNAS 80W *
IMPRESSORA EPSON STYLUS COLOR 440 *
SCANNER ACER PRISA 320P

TUDO POR APENAS 190.000\$00 C/IVA

DR. ILÍDIO D'OLIVEIRA SANTOS

MÉDICO DENTISTA

Implantes / Ortodontia Fixa / Prótese Fixa

Consultórios:

- R. 16 (Esquina Rua 19), n.º 545-1.º Dt.º - Espinho - Telef. 227342931
- R. Júlio Dinis, 748 - 4.º Esq.º - Sala 413 - Porto - Telef. 226007175
- R. Manuel Alves de Sá, 15 G - 4400-494 V.N. Gaia - Telef. 227118661 / 227118642

Acordo com as entidades: ACASA; CGD; ADSE



OFTALMOLOGIA
CONTACTOLOGIA
AUDIOLOGIA

MÉDICO
DOENÇA DOS OLHOS

ACORDOS
ACASA - SIM - ACP - CRUZ VERMELHA - EMPRESAS
BANCOS - SINDICATOS - ASSOCIAÇÕES - BOMBEIROS
CENTROS SOCIAIS - OUTROS ORGANISMOS

CENTRO OFTALMOLÓGICO DE ESPINHO

RUA 18 - N.º 612 TEL. 227330995 ESPINHO

VENDE-SE MORADIAS

Construção de luxo com vista para o mar

Excelentes áreas * Óptimos preços * A 1000 m
do Nó de Nogueira da Regedoura * A 4 km de
Espinho * Vende o proprietário

Tel. 917592483 / 917060170 / 914291345 / 917812902 / 227456327

ARMAZÉM

Aluga-se na Zona Industrial de Espinho

Novo - Área 650 m²

Telef.: 22 734 31 06

Allegro - Artigos Decorativos

Promoções de 2.º Aniversário

Agradecendo a preferência dos nossos estimados clientes, informamos que os nossos artigos se encontram em promoção de 2 a 30 de Novembro.

Visite-nos!

Rua 18 n.º 727 - 4500 Espinho • Telef. 22 732 03 97



Laboratório Moderno de Análises Clínicas

O Laboratório Moderno, situado na Rua 19 em Espinho, procurando oferecer melhor serviço e bem estar aos seus doentes, abriu novas instalações, confortáveis e de fácil acesso na Rua 20 n.º 808, perto da Igreja, nesta cidade.

Melhoramos a pensar em si!

Novas Instalações: Rua 20 n.º 808 - 4500-265 ESPINHO
Rua 19 n.º 178 - 1.º Esq.
☎ 22 734 08 07 • 22 734 71 21 • Fax: 22 731 90 03

Cinanima'99 com balanço positivo

Qualidade e muito público

A 23.ª edição do Cinanima foi um sucesso; isso mesmo confirma António Gaio, o presidente do evento, muito satisfeito com a qualidade dos filmes a competição, a adesão do público, em especial dos jovens e o bom tempo que trouxe um ambiente alegre e bem disposto ao festival.

Sandra Soares

António Gaio, presidente do Cinanima, faz um balanço positivo da edição deste ano do festival e, para além da qualidade dos filmes apresentados, salienta "o valor dos filmes portugueses" e ao fazê-lo não esconde uma pontinha de orgulho, "já que o Cinanima teve e tem um papel positivo na sensibilização dos novos realizadores de cinema e no seu desenvolvimento, através dos ateliers que decorrem durante o festival e de onde saíram cineastas que já têm obras sérias e adultas neste campo".

Este ano os premiados do festival têm diversas nacionalidades e utilizam métodos muitos diferentes, alguns inovadores. Como António Gaio explica "o cinema de animação já ultrapassou os métodos clássicos de desenho e desdo-

bramentos de imagens há alguns anos". Nesta evolução a informática teve um papel fundamental e, hoje em dia, grande parte dos filmes tem uma forte componente ligada aos computadores, porém o responsável lembra que "o factor humano, a imaginação tem de estar presente para que se possa fazer uma obra digna".

A necessidade de imaginação ficou demonstrada nas exposições que decorreram em paralelo com o evento onde foram apresentados os trabalhos efectuados na realização dos dois filmes portugueses premiados, "A noite" e "A suspeita", além do trabalho desenvolvido pelo estúdio espanhol de Rodolfo Pastor, um projecto premiado em Annecy, que conta a história de Capelito um divertido cogumelo.

As exposições tiveram bastante adesão mas, segundo o presidente do

Cinanima, "poderia ter passado por lá mais gente pois esta merecia, já que puderam ser apreciados pequenos pormenores e coisas ricas em imaginação e minúcia, um trabalho que esteve ao alcance de todos os visitantes de uma forma muito mais próxima".

Lotações esgotadas

Este foi o ano em que o Cinanima teve mais lotações esgotadas, o que contraria a opinião de alguns que acreditam que os espinhenses não têm interesse pelo festival. Aliás, António Gaio recusa essa ideia, pois a adesão dos mais jovens, não só do concelho, mas também das áreas limítrofes e do Porto, foi grande.

Uma aposta forte que pretende fortalecer o gosto pela animação nas crianças é organizada em conjunto com as escolas do concelho e não só. Este ano milhares de crianças participaram nas sessões especiais a elas dedicadas e realizadas no Cine-Teatro S. Pedro.

Apesar da adesão do público ter vindo a aumentar de ano para ano, o festival continua relativamen-

te pequeno, mas essa é uma característica que traz algumas vantagens, como refere o responsável: "Neste festival todos se conhecem e se falam, o que cria uma grande amizade e fraternidade entre países e pessoas".

Aliás o trabalho efectuado pela organização foi reconhecido de várias formas este ano. "A Asifa, uma organização internacional de grande prestígio, que reúne a nata dos realizadores de animação, escolheu Espinho para uma das suas reuniões anuais, uma prova de que o nosso trabalho se tem imposto ao longo dos anos", sublinha o presidente.

O Cinanima também foi convidado para fazer parte do projecto Porto 2001-Capital da Cultura e assinou um protocolo onde se compromete a organizar duas retrospectivas de cinema de animação, uma delas dedicada à música e outra à pintura. Além disso, será editado um CD-Rom e um livro sobre a evolução do cinema de animação em Portugal. Esta edição especial coincide com o 25.º aniversário do festival, porém António Gaio refere que "apesar do Porto 2001 ser uma achega muito importante, o Cinanima

terá de, por si próprio, procurar comemorar o seu aniversário com a dignidade necessária".

Cinanima no Multimeios

A organização do Cinanima passa, todos os anos, por alguma vicissitudes, uma vez que, como não tem instalações, "anda sempre de casa às costas", como refere António Gaio, daí que a promessa de José Mota, presidente da autarquia espinhense, de instalar o Cinanima no novo Centro Multimeios seja encarada com grande optimismo. "Acreditamos que com o Multimeios possamos concentrar todas as estruturas de acolhimento e exposição no mesmo espaço", refere o responsável.

O trabalho do Cinanima nunca acaba, já que este é um evento anual, assim "até Fevereiro vamos arrumar a casa e de Março em diante começamos a preparação do Cinanima 2000", refere o presidente, acrescentando que "o Cinanima nasceu do amor ao cinema, no Cine-Clube Nascente, em 1976, e esse amor tem-se traduzido numa devoção e apego cada vez maiores, por parte da Nascente, a esta iniciativa".

TER O ATLÂNTICO POR HORIZONTE

Como uma onda saída do Oceano que lhe dá o nome, nos limites entre V. N. de Gaia e Espinho situa-se o **EDIFÍCIO ATLÂNTICO**.

Perto de Espinho, junto às praias e à nova Esplanada.

Com uma paisagem de sonho

PRONTOS A HABITAR

ANDARES

T1, T2, T3, T4 E T4 DUPLEX

DUAS LOJAS

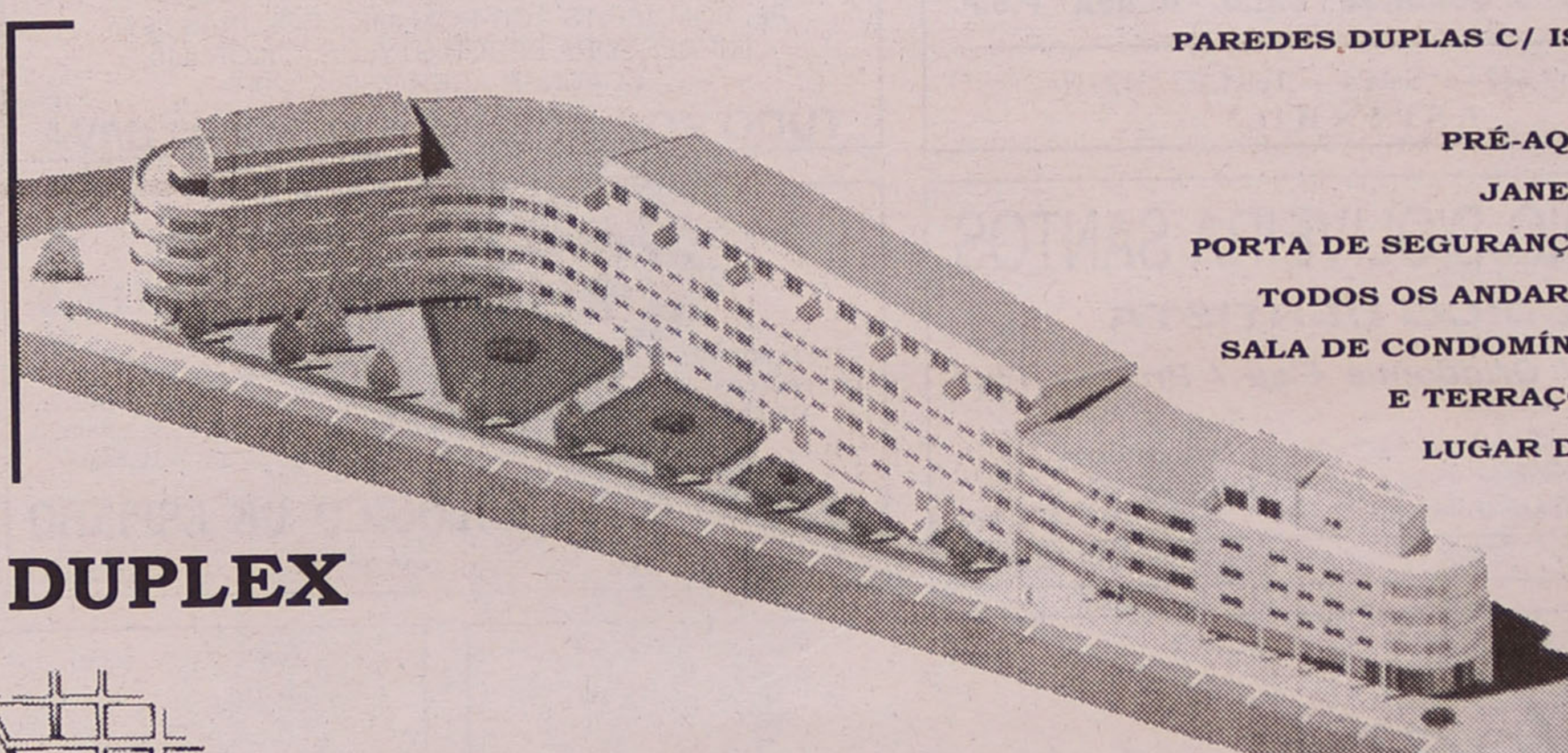
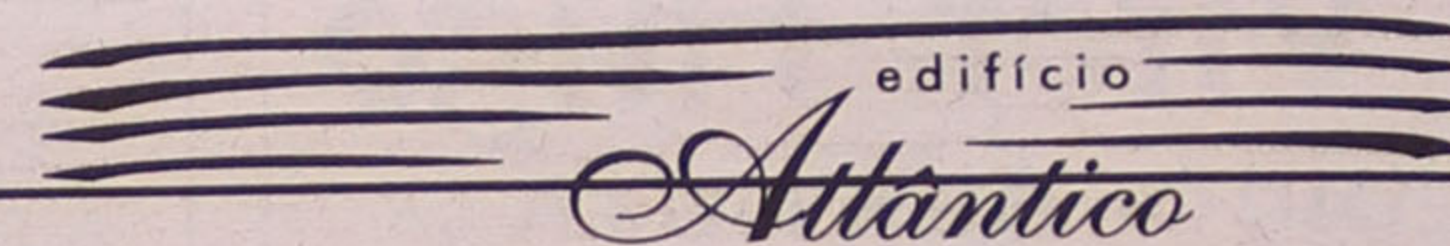
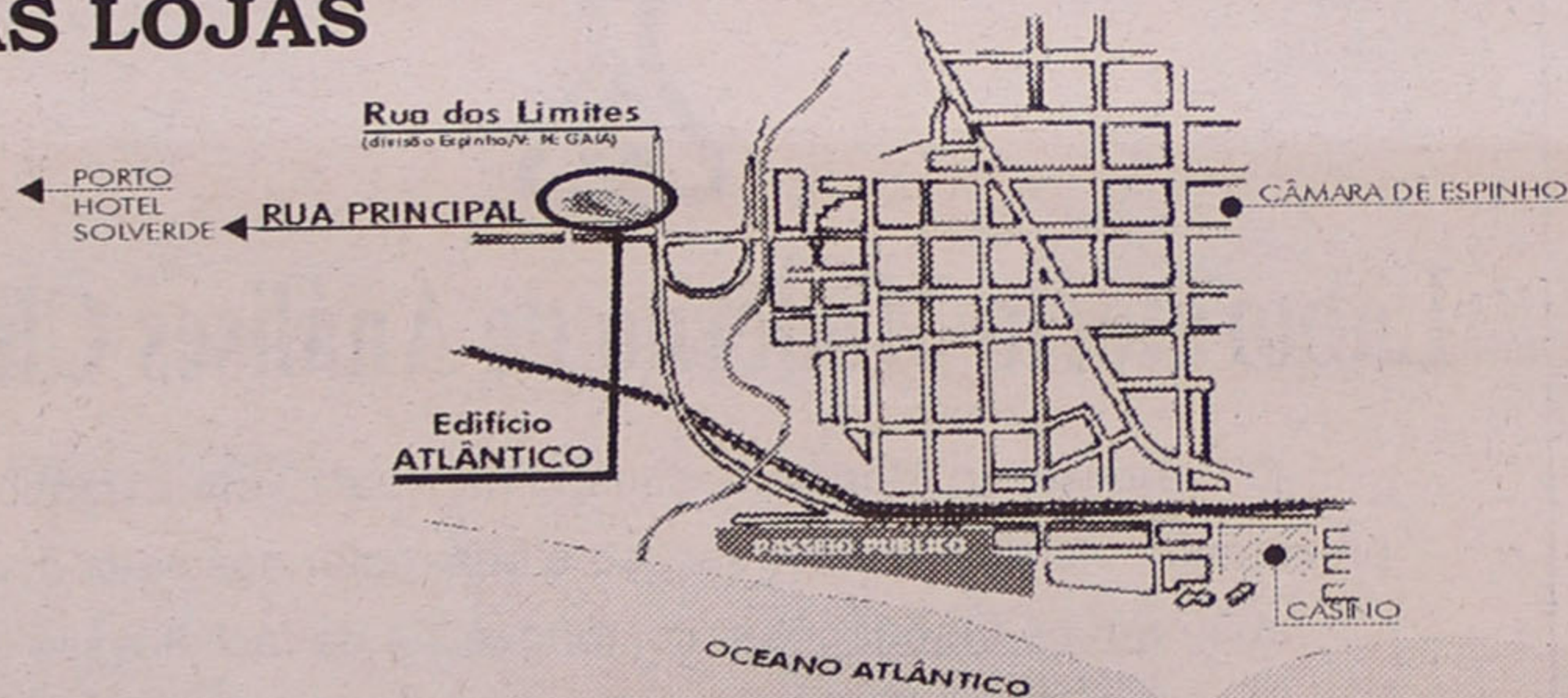

- PAREDES DUPLAS C/ ISOLAMENTO
- TV CABO
- PRÉ-AQUECIMENTO
- JANELAS DUPLAS
- PORTA DE SEGURANÇA BLINDADA
- TODOS OS ANDARES C/ SUITE
- SALA DE CONDOMÍNIO C/ 60 m²
- E TERRAÇO C/ 170 m²
- LUGAR DE GARAGEM
- ARRUMOS

POR TUDO ISTO, VALE A PENA VISITAR-NOS!

PARA VISITA CONSULTE
O NOSSO SERVIÇO DE VENDAS NO LOCAL
DE SEGUNDA A SEXTA, DAS 14 ÀS 17H30,
SÁBADO, DAS 9H30 ÀS 17H30
OU PELO
TELEFONE 227 322 137

Rua Principal
Lugar de Espinho
S. Félix da Marinha
V. N. GAIA



CONSTRUÍMOS A PENSAR EM SI!

Dos livros, dos filmes e dos prémios

Para o ano há mais!

O meu grande divertimento no Cinanima deste ano foi apreciar o modo como a arte do realizador recria os temas tratados pela arte do escritor.

O escritor dá-nos o texto para visualizar-mos. O realizador de cinema fornece-nos a imagem para textualizar.

Já todos nós vimos adaptações de textos literários para cinema. Mas no caso do Cinanima que mais me encantou foi não ter encontrado a simples adaptação, mas a recriação artística de um tema.

Foi o que aconteceu com "O Velho e o Mar", filme que acumulou muito justamente três prémios. Recebeu do Júri Internacional o maior galardão, recebeu o prémio RTP e recebeu o prémio para a Melhor Banda Sonora. Esta coprodução russo-canadiana-japonesa é a adaptação do livro do mesmo título de Ernest Hemingway. Significativamente, o filme é lançado no ano do 100.º aniversário do nascimento do escritor norte-

americano. O realizador desta adaptação é o russo Alexandre Petrov, nomeado várias vezes para os Óscares e vencedor de vários prémios internacionais. Em 1997 foi também o vencedor do Grande Prémio do Cinanima com o filme "A Sereia".

"O Velho e o Mar" demorou dois anos a fazer, utilizando como técnica a pintura com os dedos sobre vidro. Filmmado em 35 mm, tem 29 mil "frames" e a duração de 21 segundos.

Santiago, um velho na exaustão da sua vida, luta uma vez mais no mar e próximo do limite das suas forças. A banda sonora de contornos épicos acompanha esta luta da vida em que os tubarões devoram o peixe pescado. Na chegada à praia, ao velho pescador, apenas resta a espinha descarnada do peixe.

Outro filme "Lucky and Zorba", de 1998, desenhado por Enzo D'Aio em papel e com recurso a computador, foi também premiado com uma menção honrosa na categoria E. É uma longa

metragem colorida, baseada no livro "História da Gaiota e do Gato que a ensinou a voar" da autoria de Luís Sepúlveda.

Romeu e Julieta, a história de amor de todos conhecida, foi recriada por um grupo de estudantes do Departamento de Animação da Academia de Artes de Kassel, na Alemanha. A história desenhada sobre acetato e colorida, apresenta uma Julieta sedutora. Nada recatada na janela da sua torre, mas atrevida e ousada. A viver em comunhão com o seu Romeu e a morrer desencontradamente do amado. Shakespeare teria também rido connosco ao ver a sua história nesta versão.

Finalmente, o americano Charkie Ramos baseou-se no livro de Franz Kafka para realizar "A Metamorfose" com o auxílio do computador. O filme é uma sucessão de ícones da abstracção tempo. O relógio e a ampulheta que surgem logo no início do filme indicam o ritmo de vida e o valor do tempo para os

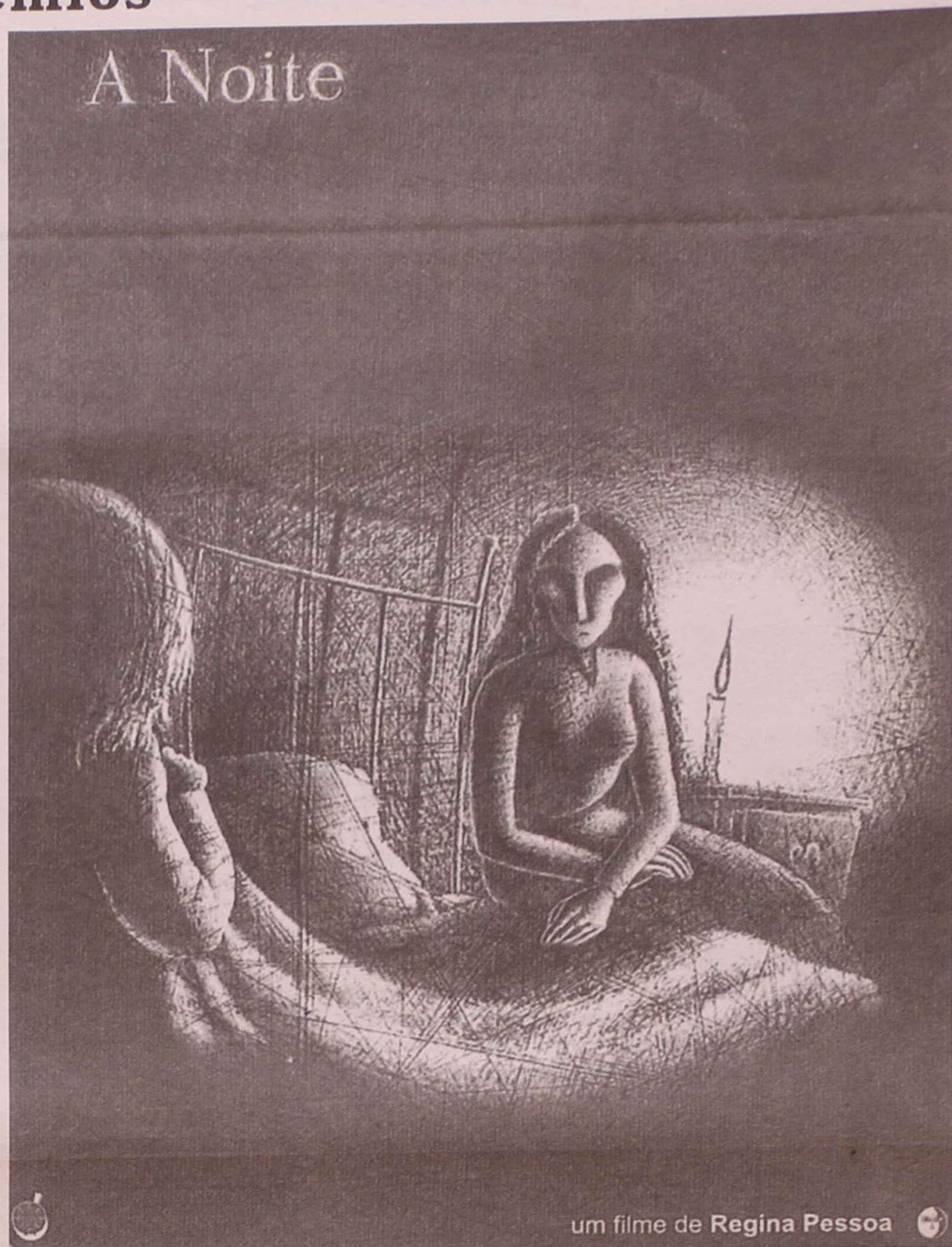

um filme de Regina Pessoa

humanos. O patrão de Gregor agita o relógio e reflecte sobre o valor do tempo. Aquele que não aceita o valor do tempo é banido do emprego, da

família, da sociedade. A humanidade só existe dentro da dimensão do espaço e tempo. Para quem não viu os filmes, os livros que serviram

de argumento são uma boa opção de leitura.

Para o próximo ano haverá mais Cinanima.

António Regedor

PASSA-SE

LOJA COMERCIAL NA RUA 8
EM ESPINHO

Contactar: 919444567

EM ESPINHO
ESTABELECIMENTO COM 540 M2
Bem localizado

Telefone, 227348573

CLÍNICA DE MEDICINA DENTÁRIA

Acordos com : PSP, ACASA, CGD, ED, SAMS, PHILIPS, RENFE

Dr. Jorge Pacheco

ORTOPANTOMOGRÁFIA, TELERRADIOGRÁFIA, IMPLANTOLOGIA,
ORTODONTIA (fixa e removível), PRÓTESE (fixa e removível)

R. 8 n.º 381-1.º • 4500 ESPINHO • Telef. 227342718

GARRAFEIRA AVENIDA 24 – N.º 1015 – ESPINHO

Prezados Clientes,

Dada a aproximação da quadra NATALÍCIA, vimos à presença de V. Exas., informar que temos para as suas ofertas de "NATAL":

- * Presunto PATA NEGRA (autêntico) – 4.250\$00/kg
- * Presunto POENTE LAGUNO (zona Salamanca) – 1.900\$00
- * Cabazes de "Natal" (aceitam-se encomendas) desde 5.500\$00
- * Vinhos Velhos, Whisky, Espumantes, Champanhe, Vinho do Porto...
- * WHISKY'S e V. do PORTO - VINTAGE REAL C.ª VELHA – CAMPANHA PROMOCIONAL!

Desde já gratos pela sua visita



Tlf.: 22 734 08 86 / 22 734 02 22

Semanário Registrado
na Direcção-Geral de Comunicação
Social sob o nº 41/37

DEFESA DE ESPINHO

Fundado em 27/Março/1932

PROPRIEDADE

EMPES - Empresa de Publicidade
de Espinho, Lda.
Matriculada na Conservatória do Registo Comercial de
Espinho sob o n.º 59, folhas 30 do livro C-1
Capital Social 1.040.000\$00

Direcção

Lúcio Alberto

Redacção

Manuel Proença
Sandra Soares

Colaboradores

- Alberto Monteiro
- Alexandra Nunes
- António Duarte Estêvão
- António Regedor
- Benjamim Rodrigues da Silva
- Carlos Salvador (fotografia)
- Dagmar Lourenço (Brasil)
- Dolores Silva (fotografia)
- Elísio Baptista (Brasil)
- Fabiana Almeida (fotografia)
- Gomes Amaro
- José de Abreu
- José Curral
- José Domingues
- Liliana Neves
- Lúcia Pereira (fotografia)
- Maria Fernanda Barroca
- Maria Helena Vasconcelos
- Napoleão Guerra
- Paulo Malheiro
- Vítor Lancha (fotografia)

Departamento de Produção

António Guerra

Publicidade

Joaquim Natário

**Secretaria de Administração
e Redacção**

Cristina Fonseca
Fernanda Oliveira

**Serviços Administrativos
e Publicidade**

Rua 26, N.º 601 - 2.º Esq.
Apartado, 39 - 4501 ESPINHO Codex
Telef. / Fax: 227341525

Departamento de Redacção

Rua 26, N.º 601 - 2.º Esq.
Apartado, 39 - 4501 ESPINHO Codex
Telef. 227312019 - 227319261
Email-defesadeespinho@mail.telepac.pt

Impressão

NAVEPRINTER
- Indústria Gráfica do Norte, SA
E.N. 14 (km 7,05)
Apartado 121 - 4471 MAIA Codex
Tels. 229411085; 2294856 31 e 229485564
Fax 229411084

Tiragem média

4.000 exemplares
Depósito Legal n.º 1604/83

Os textos (e ilustrações) de Opinião publicados nesta edição são da inteira responsabilidade dos seus autores, não vinculando, directa ou indirectamente, o cariz editorial e informativo deste jornal.

Editorial

Lisboa terá sido cenário de uma retaliação sangrenta, com dois ucranianos assassinados e outro gravemente ferido, com os braços fracturados, barbaridade supostamente praticada por uma rede de tráfico clandestino de mão-de-obra de países do Leste, mormente de re-

públicas da ex-União Soviética. Provavelmente por não terem descontado uma comissão de remunerações na actividade praticada à socapa na construção ci-

vil...

O Porto foi alvo de uma mega-operação de combate à segurança ilegal em discotecas e bares. Também no Porto foi furtado um carro de

alta cilindrada: num cruzamento com semáforos, o condutor foi atacado com *spray* nos olhos e a viatura seria localizada em Espinho... mas carbonizada!

Em Espinho, não é aconselhável o recurso à casa de banho da CP: alguns drogados fecham-se nos reservados e quem, nas proximidades, aguarda pelo comboio suspeita de estranhas movimentações de casais masculinos...

Lúcio Alberto

Ecós

Factos concretos

Tenho vindo a apontar situações do dia a dia, mas acho que assim não vamos lá.

Pelo que tenho observado, continuamos a ter passeios todos borrados (desculpem, mas é este o termo mais usual, para designar o que se passa)

Obviamente, porque não há, ainda, qualquer postura local que puna quem deixe os passeios neste estado, continua a fazer-se o mesmo de sempre: deixam (quando não levam!) os cães os dejectos à porta do vizinho. Por sua vez, os varredores não estão para limpar tal porcaria... e tudo continua na mesma, isto é, piora.

De facto, alguns dos cães têm servido para justificar saídas deles e delas, como já tenho observado ao fim do dia!... Mas sobre este aspecto não tenho nada com isso, pois é assunto que diz respeito somente aos respectivos pro-

genitores (se é que estes ainda não se divorciaram dos seus deveres de pais)

No passado sábado fui dar uma volta passando na nova esplanada da beira-mar. Claro, fiquei boquiaberto com os *cegos* que ali vi, isto é, algumas pessoas atreladas aos cães, deixando-se guiar por onde eles queriam, inclusive seguindo para onde eles (os cães) queriam evacuar.

Volto a repetir: não me move quaisquer agastamento contra os cães, mas sim contra as pessoas que se sabem comportar pior do que eles, porque não sabem respeitar o que é comum.

Vou contar um pormenor curioso, a que a minha esposa assistiu:

Estava um rapazinho a tocar acordeão, na Rua 19, tendo a seu lado um cachorito, sentado, com uma cestinha na boca, onde quem queria deixava

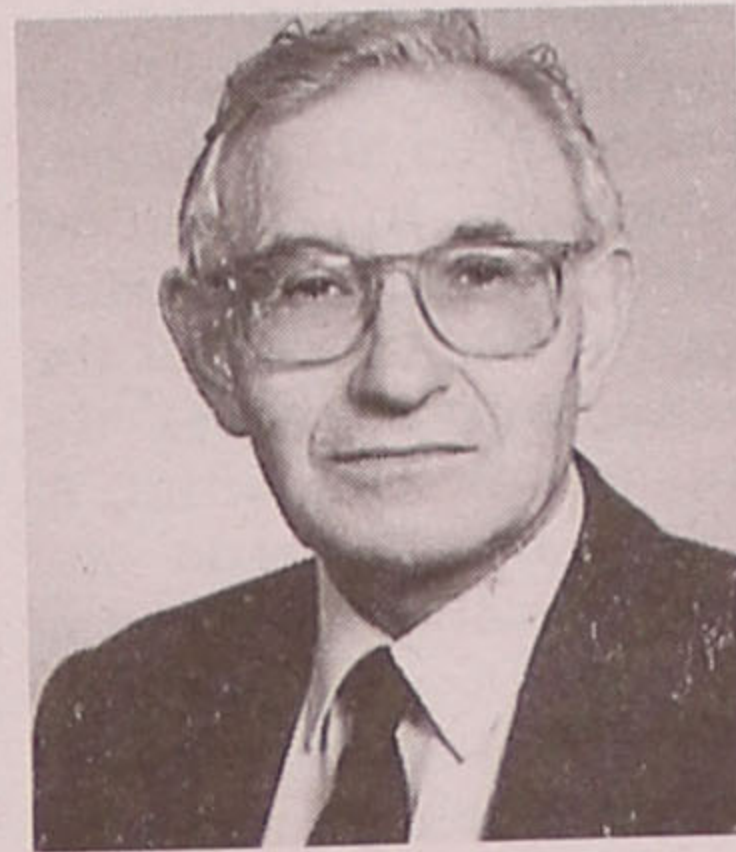

um óbulo, e perto do local, a apreciar tal *quadro*, estavam algumas pessoas. E eis que surge uma mulher, vociferando, porque - dizia - estava-se a "explorar o animal". Claro que algumas pessoas retorquiram e a *bem educada* começou a insultar tudo e todos!

Isto é um dos efeitos colaterais da canideomania, que leva a preterir a pessoa (neste caso um jovem músico) perante um cãozinho que, por sinal, até estava muito sossegadinho junto ao dono!

No que se refere a es-

tacionamentos, continua a abusar-se dos passeios, mesmo os estreitos: veja-se o que se passa com a Rua 29, a Rua 10, a Rua 25, etc., onde os carros estacionam mesmo junto às casas, do lado esquerdo.

Na Rua 27 noto que se melhorou bastante, mas por vezes ainda se verifica uma carrinha e um ou outro carro estacionado obliquamente, por vezes em frente da garagem do subchefe Silva.

Ainda no passado sábado, na *esplanada*, passaram por mim quatro ciclistas, dois em bicicletas de corrida, e, como o nome indica, lá iam em corrida por entre o pessoal que andava no passeio; um miúdo em andamento moderado, com o que até concordo, mas um outro até a fazer *cavaliinho*.

Estes são, para já, alguns aspectos concretos.

Outros se seguirão, a seu tempo!

...Do Orfeão de Espinho

O anunciado magusto para a *família orfeónica*, realizado na nova sede, no passado sábado, decorreu com a desejada animação, embora ainda com pouca afluência, talvez justificada pela pequenez (para este efeito), da sala.

Mesmo assim, quem esteve divertiu-se bastante, até cerca da meia-noite, o que diz bem do convívio ali havido.

Outras realizações estão já programadas, entre as quais uma "ceia de Natal", que espera-se tenha a mesma, senão melhor alegria das já realizadas.

Amanhã, dia 19, pelas 19h30, o grupo coral vai estar na sessão solene da APAM, abrillantando a sua abertura, cantando alguns números do seu repertório, que todos esperamos continuem a agradar.

José Domingues

**PINHAIS DA AGUDA
CONDOMÍNIO FECHADO**

**NÃO PENSE MAIS!!!
COMPRE NESTE ESPAÇO DE LAZER
ONDE ESCUTA O CHILREAR DOS PARDAIS
E AÍ PODE VIVER!!!**

**T1 C/ TERRAÇO • T1+1 C/ TERRAÇO • T2
T2+1 • T2 RECUADO • T3 RECUADO
COM GARAGENS INDIVIDUAIS
PREÇOS DESDE 14.300 C.**

Visite o nosso Stand de Vendas no local

Telef. 22 753 54 78 • Telef. 22 753 52 08

brevemente
Na Rua 19 em Espinho

KASUAL

Vai abrir uma loja por
que tanto esperou !!!

Sporting de Espinho

- grandiosidade de 85 anos

Mais um ano passado e eis que, de repente, nos damos conta de que o nosso Sporting Clube de Espinho é chegado à veneranda idade de 85 anos.

Oitenta e cinco anos nem sempre fáceis. Muitas vezes até extremamente difíceis. Mas com mais ou menos escolhos, às portas do terceiro milénio, completam-se oito dezenas e meia de anos sobre a data em que um grupo de bons espinhenses, em dia de S. Martinho, dia de provas de vinho e de castanhas assadas, dia normalmente de muita alegria, fundou aquele que talvez honrando a data festiva do seu nascimento, muitas alegrias haveria de vir a proporcionar a várias gerações de espinhenses, tornando-se um dos mais prestigiados clubes portugueses, orgulho de toda uma cidade que se revê nos seus feitos e na sua obra. O momento é pois de legítima festa e o nosso clube está a comemorá-la com o brilho devido. Mas tal não impede, julgamos que bem pelo contrário, que se faça uma análise, necessariamente breve mas atenta, à sua actual realidade, em função da qual se prepare o futuro, que todos queremos cada vez mais radioso.

Esta pequena urbe de província, com cerca de 40.000 habitantes, tem registado nos últimos tempos assinalável progresso.

Na era actual, em que as mais diversas e perniciosas solicitações afectam a juventude, o Sporting Clube de Espinho distingue-se pelo seu eclectismo, através do qual fazem saudavelmente desporto sob a sua égide, muitas centenas de jovens.

Desempenha assim, o velho clube do tigre, uma função altamente meritória, constituindo-se desse modo, valiosa alternativa ao Estado, a quem deveria competir tal tarefa. Ao longo de todos estes anos de vida, quantos não beneficiaram já dos serviços do Sporting Clube de Espinho? Quantos não adquiriram à sombra dos muros do vetusto Avenida, agora muito justamente, Comendador Manuel de Oliveira Violas e no pavilhão Joaquim Moreira da Costa Júnior, uma melhor formação física e humana e até benefícios de ordem social? São incon-

testáveis os bons serviços prestados à comunidade espinhense e ao próprio país, por aquela agremiação desportiva.

Assim o reconheceu o próprio Estado português ao considerá-la "Colectividade de Utilidade Pública".

Mas também no aspecto competitivo o Sporting Clube de Espinho tem dignificado o nome da cidade, levando-o bem longe, a nível nacional e internacional, com resultados de que todos os espinhenses podem legitimamente orgulhar-se, impondo-se como embaixador principal do desporto da nossa terra e indubitavelmente, como o seu melhor veículo de propaganda.

Qual o espinhense, mesmo que não aprecie o desporto, que não se sente feliz com tais factos.

Mas apesar da agradável realidade que o clube hoje representa, é necessário que todos estejamos atentos para que não venhamos a sofrer dolorosa surpresa.

Efectivamente, com uma amplitude desportiva que o coloca entre os maiores clubes portugueses, o Sporting Clube de Espinho não possui já infra-estruturas e por consequência capacidade financeira que lhe possibilite continuar a viver por muito mais tempo, mantendo a actual dimensão.

O clube chegou a um tipo de situação vulgarmente designada por "crise de crescimento". Mas que nem por isso deixa de ser crise. E bem grave. É por isso imperioso delatara a tempo.

Num concelho com cerca de 40.000 habitantes o Espinho, num universo de aproximadamente 7100 sócios inscritos, a pagar quotas regularmente, tem somente 3200. É confrangedor tal panorama. Mas nem por isso deixa de ser compreensível. As nossas actuais instalações e aqui in-

cluimos as sociais, incómodas e obsoletas, não motivam a entrada de novos associados e por inerência receitas compensadoras.

Em face do exposto, infere-se, na nossa óptica, que a solução passa por aquilo que todos, estamos certos, anseiam ou seja, a construção do estádio municipal, com o consequente e seguramente inevitável aumento do número de sócios.

Com a assinatura do protocolo entre a nossa Câmara Municipal e o Governo, através da Secretaria de Estado do Desporto, foi dado passo importante naquele sentido. Todavia, à medida que o tempo decorre, a situação do Sporting Clube de Espinho vai-se agudizando e tememos mesmo que venha a tomar-se insustentável.

Urge pois que a massa associativa do Sporting Clube de Espinho, os seus simpatizantes e as entidades competentes se consciencializem dos riscos que a colectividade corre, os quais, a prolongarem-se, podem levá-la a um beco sem saída.

A nossa cidade, cujo progresso, repetimo-lo sem pejo, porque o fazemos consciente e sinceramente, tem conhecido ultimamente, um desenvolvimento e progresso notórios, que só quem é cego não vê e lá diz o povo que não há pior cego do que aquele que não quer ver.

É portanto imprescindível que o glorioso clube do tigre (perdoem-me o bairrismo), como seu mais lídimo representante no campo desportivo e ainda como importantíssima escola de formação de tantos e tantos jovens, fazendo assim jus ao imortal lema latino *mens sana in corpore sano*, acompanhe o crescimento e constante melhoria da nossa terra, mantendo-se ao seu nível, de acordo com a projecção



alcançado durante 85 anos consecutivos de bons serviços ao concelho e às suas gentes. Uma projecção que continue digna de Espinho e consentânea com as enormes potencialidades do meio em que honrosamente o clube está inserido.

Nenhum espinhense, mesmo que não aprecie desporto, ficaria feliz ao saber que o clube mais representativo da sua terra passaria pelo país fora uma apagada e vil tristeza, em que apenas as camisolas lembrariam o Sporting Clube de Espinho dos dias de hoje.

Mas a verdade nua e crua, doa a quem doer, é que se cada um de nós espinhenses, amantes deste rincão vareiro de que o nosso *Espinho valente* é a menina dos olhos, não se compenetrar de que é tempo de passar das palavras aos actos, não tardará muito que se chegue a tal situação. Muito lamentamos afirmá-lo. Mas conhecemos bem a problemática do clube e temo-la vivido intensamente. Daí ser para nós inadiável imperativo de consciência o presente alerta. O concelho e o seu povo precisam do Sporting Clube de Espinho com a dimensão que tão brilhante e esforçadamente alcançou. E têm potencialidades que permitem mantê-la e até ampliá-la. Aqui fica o aviso e a chamada de atenção aos espinhenses e muito principalmente aos seus autarcas, que, quanto a nós, têm a chave do problema nas mãos.

Como atrás dissemos, durante os mandatos do actual presidente da Câmara, afirmamo-lo sinceramente e descomprometidamente e portanto sem qualquer reboço, a face da nossa cidade tem vindo a mudar num sentido amplamente positivo. Mergulhada num surto de progresso jamais visto por estas paragens, Espinho tem realmente sofrido benefícios de vulto. Ora, com a garantia da irreversibilidade do encerramento da via férrea e a alteração da lei das expropriações, cremos ter chegado a hora de, sem mais delongas, começar a construir-se o estádio municipal e a estudar-se a maneira de, entretanto, aumentar a ajuda ao Sporting Clube de Espinho, que não passa, hoje em dia, só por aquela vertente, a exemplo aliás do que se vê noutras terras de bem menor dimensão ou importância.

Por tudo isto, mais se radica em nós a ideia de que o executivo camarário vai muito em breve satisfazer o ardente e legítimo anseio de todos nós, arrancando com aquela obra, pela qual há tanto tempo os espinhenses esperam. Assim será dado passo decisivo para que o Sporting Clube de Espinho alcance a estabilidade que lhe permita viver sem sobressaltos, ao nível que todos desejamos e em consonância com o elevado estatuto de que Espinho já goza como terra em que o progresso é cada vez mais acelerado e notório, sem que a vertente da qualidade de vida seja descobrada.

Evidentemente que o Espinho precisa, entretanto, que se sensibilizem as pessoas no sentido de que se angariem mais sócios e daqui apelamos a todos quantos o são e deixaram de pagar as quotas, para que contactem a Direcção do clube, a fim de se arranjar uma solução para a sua reentrada sem penalizações. Alongo o apelo àqueles que não o são para que se filiem e passem a pertencer *de facto* à família tigre, bem como ao comércio, à indústria, enfim, a todos quantos podem e, permitam-me, devem ajudar o Sporting Clube de Espinho a solidificar-se e a tornar-se cada vez mais forte.

Haverá certamente muitas outras iniciativas que a direcção poderá levar a efeito com esse objectivo e a que, não duvi-

damos, saberá meter ombros.

E a propósito, cabe aqui uma justa palavra de muito apreço para o trabalho que esse punhado de jovens que a constituem, tem desenvolvido, arrostando com tremendas dificuldades, mas sempre sem perda de ânimo e com uma fé inquebrantável no futuro do clube de todos nós.

À Solverde na pessoa de Manuel Violas e à Câmara na do seu presidente José Mota, queremos também agradecer a sua vital ajuda, sem a qual o clube já teria soçobrado. À massa associativa e a todos quantos de uma forma ou de outra têm apoiado o Sporting Clube de Espinho, muito e muito obrigado.

O Sporting Clube de Espinho faz 85 anos.

E em data tão simbólica, deixem que tomemos a liberdade de evocar a figura ímpar de Joaquim Moreira da Costa Júnior, que ainda tivemos o privilégio de conhecer, pela sua garra de tigre indomável, perdoem-me a expressão e pelo seu incensurável amor ao clube, que chegava a sobrepor à sua própria saúde e à família. Por tudo quanto fez pelo Sporting Clube de Espinho e sobretudo pelo que se deu ao nosso clube, Joaquim Moreira da Costa Júnior é credor da perene admiração e gratidão de todos os espinhenses.

Fruto do sonho e dos sacrifícios de alguns, o Sporting Clube de Espinho tornou-se a maravilhosa realidade actual, sempre ao serviço da cidade e do concelho. Ao serviço de todos os espinhenses. Não deixemos que o seu prestígio, a sua grandeza, feneçam.

Saibamos ser dignos de Joaquim Moreira da Costa Júnior e de muitos outros graças aos quais o nosso Espinho é hoje um marco indelével da nossa terra e do nosso país. Sejamos dignos da obra erguida.

Aqui deixamos o nosso sentir, através deste alerta que pretende ser simultaneamente um grito veemente de esperança. De fé.

E a todos os espinhenses reiteramos o apelo de apoio incondicional ao nosso clube. Mesmo àqueles que porventura não gostam de desporto, mas amam a sua terra.

Viva o Sporting Clube de Espinho!

Napoleão Guerra

Aberto concurso

Câmara dá bolsas de estudo

A Câmara Municipal de Espinho já abriu o habitual concurso público às bolsas de estudo.

As bolsas de estudos foram criadas pela Edilidade no apoio aos alunos do concelho que frequentam cursos do ensino superior.

Para obter mais informações sobre as condições de admissão, selecção e atribuição das bolsas os interessados deverão pedir o regulamento junto da Edilidade.

Com arte e colóquio

APAM festeja bodas de prata

No âmbito das comemorações do seu 25.º aniversário, e em parceria com a autarquia, irá inaugurar amanhã, pelas 19 horas, a Exposição de Artes Plásticas na Câmara Municipal de Espinho.

Também amanhã irá decorrer no Salão da Assembleia Municipal, pelas 21.30 horas, um colóquio subordinado ao tema "condição física e bem-estar social".

Um quarto de século

Secundária Laranjeira em festa

A Escola Secundária Dr. Manuel Laranjeira irá assinalar amanhã, sexta-feira, o início das actividades comemorativas dos seus 25 anos de existência. Para tal, haverá durante a tarde uma saída colectiva de alunos e docentes até ao centro da cidade para que todos os espinhenses possam partilhar, conhecer e participar no programa de actividades a ser desenvolvido. Serão realizados jogos, passatempos e animações várias na Rua 19 e na esplanada à beira-mar, encerrando com um magusto no qual todos podem participar.

Entretanto, os pais e/ou encarregados de educação dos alunos da aludido estabelecimento de ensino irão reunir no próximo dia 25, pelas 21.30 horas.

A Assembleia Geral terá como objectivo a apreciação e aprovação do relatório, das contas da Direcção, do parecer do Conselho Fiscal, a eleição dos corpos gerentes, designação dos representantes dos pais e encarregados de educação para a Assembleia de Escola.

Novos corpos sociais

Associação de Pais da Escola N.º 3

Foram aprovados os novos corpos sociais da Associação de Pais da Escola N.º 3 e Jardim de Infância de Espinho, com a seguinte constituição:

Assembleia Geral – Maria Fernanda Carriço (presidente), Francisco Alves Silva (vice-presidente) e Américo Orlando Silva (secretário); Conselho Executivo – Manuel Henrique Castro (presidente), Vítor Carlos Sá (vice-presidente), Maria Alice Alves (secretária), Maria Guiomar Gomes (tesoureira), Maria Silva Amaral, Fernando Álvaro de Sousa e Gaspar Ferreira Freitas (vogais).; Conselho Fiscal – Paula Fernanda Iglésias (presidente), Sílvio Amorim Ribeiro (secretário) e António Manuel Carvalho Ferreira (vogal).



PSP localiza "carcaça" de BMW

Roubado no Porto e incendiado em Espinho

No passado sábado, pelas 6 horas da manhã, foi encontrado em Espinho um veículo ligeiro da marca BMW 525i, preto, que havia sido furtado cer-

ca de uma hora antes. O roubo, efectuado por dois assaltantes, decorreu perto da Estrada da Circunvalação no Porto, mais precisamente na Rua de Mon-

te de Burgos, no momento em que o seu dono estava parado no sinal vermelho e a dupla o abordou atingindo-o com um gás tóxico e atirando-o para fora do

carro. Depois de se colocarem em fuga, os assaltantes abandonaram o veículo em Espinho completamente consumido pelas chamas. Segundo a PSP o incêndio pode ter sido consequência de um curto circuito mas, tudo indica que tenha sido prepositado de forma a destruir as impressões digitais. Entretanto, o caso encontra-se em averiguação não tendo ainda a polícia nenhuma pista dos larápios.

Também esta semana, a PSP recuperou um automóvel da marca Fiat Uno que havia sido furtado em Gaia no fim-de-semana. A tentativa de passar uma nota falsa no Casino de Espinho foi o motivo pelo qual um indivíduo de 31 anos, casado, trabalhador na construção civil, residente em Fanzeres-Gondomar foi identificado pela polícia desta cidade.

Na terça-feira, pelas 17.41 horas, os Bombeiros Voluntários de Espinho foram solicitados para acorrer à estrada 109 em Silvalde, devido a uma colisão entre dois ligeiros. Do acidente resultaram dois feridos que iam no mesmo veículo. Um dos feridos era uma senhora de 26 anos que ficou com ferimentos ligeiros e, o outro era um menino de cinco anos que apenas ficou em observação. Depois de socorrerem as vítimas, os nove homens nas três viaturas apenas tiveram que lavar a estrada por causa do derrame de óleos.

Alexandra Nunes

Amanhã, às 21.30 horas

PSD de Espinho em plenário

O PSD espinhense irá reunir em plenário na próxima sexta-feira, pelas 21.30 horas, nas instalações dos Bombeiros Voluntários de Espinho (no Largo da Igreja), com a seguinte ordem de trabalhos:

Análise da situação política e dos últimos resultados eleitorais; análise da situação financeira da secção do PSD; marcação de eleições antecipadas para Janeiro dos órgãos locais do PSD, cujo mandato cessa em Abril de 2000.



Flashes
Foto VÍTOR LANCHÁ

José Martins, uma das figuras que mais marcou a vida e o historial dos Bombeiros Voluntários Espinhenses, faleceu na passada semana. O ex-comandante dos Espinhenses e crachá de ouro, foi acompanhado, no último adeus, por centenas de pessoas, ficando sepultado no cemitério de Espinho

Moradores do cruzamento da Rua 4 com a 29 indignados

Protegidos do mar inundados pela chuva

Os moradores do cruzamento da rua 4 com a 29 estão indignados e preocupados com o que acontece nessa zona sempre que a chuva cai com maior intensidade, os esgotos em vez de escoarem as águas expulsam-nas para a rua, inundando-a. Depois do mar, que deixou de criar problemas com a construção dos paredões, é agora a chuva que os obriga a barricar as casas com tábuas e sacos de areia.

Sandra Soares

O mar sempre foi o melhor amigo e o maior inimigo de Espinho, dava alimento a muitas famílias, mas ameaçava-lhes as casas e roubou muita terra a esta cidade. Não passaram muitos anos desde que os moradores das casas junto ao mar tinham de barricar as suas portas com sacas de areia e tábu-

as de madeira sempre que as ondas se alteravam.

A construção dos paredões veio proteger a costa e as nossas praias até já têm ganho maior extensão de areal, porém os moradores do cruzamento da Rua 4 com a 29 continuam a não estar descansados e a ver as suas casas inundadas, agora pelas águas da chuva. "Se chove um quarto de hora ficamos com as



O cruzamento da Rua 4 com a 29 no dia 24 de Outubro

calças na mão", como refere um morador.

No local onde estas duas ruas se cruzam existe um declive que leva a que a água da chuva, e ela este ano já caiu em abundância, se acumule, entrando-lhes pelas casas dentro e transformando a rua num lago. Os moradores revoltados explicam que esta já não é uma situação recente, aliás, há cerca de quatro anos dirigiram-se à Câmara no sentido de alertar para o problema e, na altura, foi efectuada uma limpeza, mas esta nada resolveu.

Uma das situações que

estas pessoas apresentam como causadora do problema é a possibilidade de que, há uns anos atrás, aquando do levantamento da Rua 2, os esgotos que eram despejados para o mar tenham sido danificados, impedindo o livre escoamento dos mesmos, actualmente.

Porém, a tubagem que provém da parte oriental da cidade também parece trazer água a mais para a sua capacidade, já que quando chega à avenida 8 e apesar do bueiro que aí existia ter sido tapado com cimento armado, ela sai da terra como se de uma nas-

cente se tratasse e como o declive que vai dar à Rua 4 fica ali mesmo ao lado, é aí mesmo que ela desagua.

Com a água da chuva a acumular-se na rua, já que em vez de ser escoada pelos esgotos é de lá que nasce, o civismo dos automobilistas também não é nenhum como sublinham os afectados: "Temos de nos colocar no início da rua a pedir para os carros abrandarem e embora alguns mostrem boa vontade, outros, em especial os jipes, ainda aceleram, fazendo ondas que batem contra as portas das casas, enchendo tudo de água".

Há uma outra situação que agrava o problema, é que "o desaguamento das águas da chuva e não só, que é feito na praia junto à Rua 33, está constantemente a ser assoreado pelo vento de sul e a Câmara todos os dias tem de intervir, não ganham para o gasóleo. Devia de ser feita uma obra em condições, para evitar a situação".

Se este problema não for resolvida o mais rapidamente possível, já que o Inverno está para chegar em força, os moradores estão dispostos a tomar medidas de força, "quem sabe cortar a estrada".

BARROS TEIXEIRA

SOC. DE MEDIAÇÃO IMOBILIÁRIA UNIPESSOAL, LDA.
Rua 26, n.º 655 - Espinho

ESPINHO (centro) - Novos e Usados

T2 e T3 - Novos, c/ video porteiro, vidros duplos, fogão de sala, isolamento térmico e acustico, cx. Lacada, video porteiro - preços - T2 - 25.000 cts. T3 - 37.000 cts.
T3-(em const.) - 28.000 cts. / T3 (em const.) - 22.000 cts. / T3(usado) c/ novo - 25.000 cts.
T3 (usado) com boas áreas e arrumos - 22.500 cts. / T2 (usado) c/arrumos 16.500 cts.
T3 (Usado) mesmo no centro - 21.000 / cts - T3(usado)-20.000 cts.

MORADIA - T5 - 57.000 cts. (Nova) / MORADIAS em const. desde 45.000 cts.(boas áreas)

MIRAMAR

T2+1 - excelentes áreas, cond. fechado, c/ ou s/ mobilia, campo ténis, salão de festas, Aq. Central

OVAR em construção

T3 - 22.700 cts. / T2 - Duplex - 23.500 cts. c/poss.p/ T3 ou T4
T1 - 13.500 cts. / T2 - 16.500 cts. / T3 - 20.500 cts.

S. FELIX DA MARINHA

T1 desde 13.000 cts., T2 desde 16.000 cts., T2+1 desde 18.000 cts., T3 desde 20.000 cts.,
T3 recuado 28.000 cts., T3 Duplex 26.000 cts., T4 Duplex 30.000 cts. / T3 recuado - 23.000 cts.
MORADIA (Usada) - c/ cave e Sub-cave - 25.000 cts(negociáveis)

TERRENOS

Pedroso - com proj. Aprovado para 44 Apartamentos / Serzedo - terreno p/ moradias
Sermonde - Perosinho - c/ proj. Aprovado p/ 33 apart. / Valadares - Terreno p/ moradias

Nogueira

Andares moradias - T2 - 17.500 cts. - T3 -19.500 cts. (em const.)

Grijó

Moradia - com terraço Terreno, 4 frentes, cave, sótão, Preço negociável

TRESPASSES e ALUGUERES

Loja p/ pão quente com toda a documentação aprovada Stª Mª Lamas - Novo
Pão quente no Candal - V. N .Gaia / Supermercado e café Sanck bar em Espinho
Loja p/ alugar c/ 70 m2(Espinho) - escritório p/ alugar (Espinho centro) - Loja p/ alugar c/ 48m2
Aluga-se 2 lojas comerciais área de 40 m2 c/ armazém de 45 m. - Aluga-se T3 c/suite em Paramos

Telef.: 227322219 - Tlm: 917542234 / 938405961 / 965861636

NOTICE

Técnicos Oficiais de Contas

Referendo

De 20 a 30 de Novembro

Para a aprovação da Proposta de Código
Deontológico dos Técnicos Oficiais de Contas

Cada Voto Conta

Porque o Referendo só é válido
com 50% mais 1 voto

Encontre o Boletim de Voto na sua Caixa de Correio.
Pode também efectuar a sua votação na sede da Câmara
dos Técnicos Oficiais de Contas no dia 30, entre as 9 e as 22 horas.
Contamos consigo para uma classe mais prestigiada.

Vote.



CÂMARA DOS TÉCNICOS
OFICIAIS DE CONTAS

Governador civil de Aveiro

Antero Gaspar reconduzido

Por resolução do Conselho de Ministros, Antero Gaspar foi nomeado para um novo mandato no cargo de governador civil de Aveiro.

Antero Gaspar de Paiva Vieira, de Castelo de Paiva, tomou posse, do cargo em que foi reconduzido, na Sala Protocolar do Pavilhão de Portugal, no Parque das Nações, em cerimónia presidida pelo primeiro-ministro António Guterres.

Dependências e alcoolismo

SAE - tratamento e recuperação

O SAE (Serviços de Aconselhamento Espinho) assinala no próximo dia 27, pelas 15 horas, o primeiro aniversário do Centro de Tratamento e Recuperação da Dependência Química e Alcoolismo.

Os festejos estão programados para a sede situada no número 429 da Rua 22.

Escola Básica 1 - Silvaldinho

Assembleia Geral de Pais no dia 27

A Associação de Pais da Escola Básica 1 de Silvalde/Silvaldinho leva a efeito, no próximo dia 27, uma Assembleia Geral, com a seguinte ordem de trabalhos: apresentação de contas do ano lectivo passado, substituição de membros e assuntos vários.

Face aos respectivos estatutos, se à hora (21) marcada não estiver presente a maioria dos encarregados de educação, a Assembleia Geral principiará meia hora depois com qualquer número de interessados, "sendo válidas as suas decisões".

De folclore e etnografia

Congresso jovem na Nave Polivalente

No próximo mês, no fim-de-semana de 3 a 5, irá decorrer o III Congresso Nacional de Folclore e Etnografia para Jovens. O evento, anunciado pela Federação Portuguesa de Folclore, terá lugar na Nave Polivalente de Espinho e contará com o patrocínio da Câmara Municipal.

Segundo o presidente da Federação, "visa incentivar os jovens para a cultura tradicional e, acima de tudo, o convívio entre gerações". A julgar pelo número de inscritos, cerca de mil até ao momento, a iniciativa promete.

Em Paços de Brandão

Debate escolar sobre racismo

Os alunos do 11.º B da Escola Profissional de Paços de Brandão vão promover, no dia 15, um debate subordinado ao tema "O racismo em Portugal".

Previsto para as 14.30 horas, no auditório do Instituto Superior de Paços de Brandão, o debate contará com as participações do escritor angolano João Paulo N'Ganga e de António Monteiro Araújo, em representação da Associação Olho Vivo.



Obstáculos de ferro para os prevaricadores de estacionamento no passeio junto aos semáforos do topo norte da Avenida 24

Na Santa Casa da Misericórdia

Investimento vultuoso em três sectores

A Santa Casa da Misericórdia concluiu recentemente, no lugar de Pedregais - Anta, as obras de ampliação do Lar da Terceira Idade e a construção de uma Clínica Obstétrica e de um Sector Residencial, com suítes tipo T0 para venda vitalícia.

Trata-se de um investimento vultuoso, a proporcionar condições excelentes naquilo que tem sido a principal actividade da instituição - a terceira idade, a que acresce no caso um regresso à área da saúde, "que foi a razão de ser da constitui-

ção nos anos 30, e da qual foi afastada aquando da nacionalização de toda a rede hospitalar no ano de 1975".

Numa altura em que as questões ligadas ao idoso e à saúde adquirem um peso e relevância sociais acrescidos, e que se questiona da qualidade de muitos dos estabelecimentos privados ligados a estas áreas, a Santa Casa da Misericórdia de Espinho apresentou ontem à comunicação social a qualidade das condições de que passa a dispor.

A Associação de Desenvolvimento do Concelho de Espinho (ADCE) inicia, em breve, dois cursos de formação - um destinado às áreas de informática e multimédia e o outro vocacionado para o cinema de animação e vídeo.

Numa adesão que ultrapassa todas as expectativas, o Centro de Formação de Informática e Multimédia conta já com quatro centenas de inscrições de candidatos, cujas faixas etárias vão desde os 11 anos até à idade adulta. Quanto ao Atelier de Cinema de Animação e de Vídeo, que está equipado com um auditório, é destinado a jovens dos 11 aos 14 anos.

Por outro lado, a adaptação (agora em fase de conclusão) das novas instalações da ADCE no edifício do antigo matadouro municipal (cedido por deliberação unânime do executivo camarário) permite a consolidação de todas as

E lança cursos inovadores

ADCE consolida actividades de formação

actividades da associação, através de estruturas físicas que proporcionam respostas estruturais, quer de âmbito sócio-educativo, quer no domínio da formação e da qualificação profissional, com repercussão positiva na colocação no mercado de trabalho.

No âmbito da ADCE, encontram-se também em pleno funcionamento um

Centro de Formação de Carpintaria e Marcenaria, uma Empresa de Tapeçaria de Arraiolos e uma Empresa de Jardinagem (com jovens que já adquiriram formação específica e que se encontram em fase de profissionalização) e uma sala de formação onde são ministradas as respectivas aulas teóricas.

Entretanto, acaba de

ser aprovada (aguardando apenas que o Centro de Emprego de Gaia disponibilize os respectivos formadores) a constituição, no âmbito da ADCE, de uma empresa multi-serviços destinada a mulheres.

O objectivo desta iniciativa é a de proporcionar habilitação específica nos domínios da lavandaria, da limpeza de estabelecimentos (públicos, comerciais e privados) e do apoio temporário a crianças, jovens e deficientes.

Finalmente, a ADCE aguarda também igual tomada de posição para o início de duas outras acções de formação - uma das quais direccionada para a jardinagem e que está destinada a desempregados de longa duração dos concelhos de Espinho e limitrofes e a outra na área da carpintaria, para jovens dos 16 aos 25 anos.

Esquadria
Gabinete de Engenharia e Consultadoria

Projectos de Engenharia Civil
Estabilidade Estrutural
Águas e Saneamento
Comportamento Térmico

Apoio técnico a empresas de construção

Eng.º Luis Miguel Correia Santos
Telef./ Fax 22 732 1734 • Tlm. 91 935 3664
Lugar Além do Rio n.º 37 C • Anta
Apt. 271 • 4501-911 ESPINHO

Tele-Rocha

Instalações de Gás com Contador
Móveis • Electrodomésticos
Cozinhas por medida

Vendas: Av. 24 - 771 • Tel. 227341612
Gás: R. 31 n.º 469 • Tel. 227340325 • Fax: 227330739

OURO USADO
COMPRA E VENDA

OURO * PRATAS * JÓIAS * LOUÇAS * MOEDAS * BIBLOTS

VAMOS AO LOCAL

Edifício Palmeiras - Rua 27 n.º 193 • Telef. 227314933

S. Martinho no Casino

Fado(s)
de Carlos
do Carmo

O Casino de Espinho cumpriu, mais uma vez, a tradição de S. Martinho, comemorado, na noite de quinta-feira com um espectáculo do fadista Carlos do Carmo.

No Salão Baccará, especialmente preparado para a ocasião, foi recriada aquela festa popular, das tradicionais castanhas assadas e da prova do vinho novo. Nas diversas iguarias, salientaram-se as papas de sarrabulho, os rojões à minhota e as rabanadas à moda de Viana do Castelo, enquanto se brin-

dava ao S. Martinho com aguardente velha, licor e jeropiga.

No entanto, o ponto alto da noite foi para a actuação de Carlos do Carmo que, através de uma voz impar, trouxe à cena alguns dos seus êxitos. Recorde-se que "Por morrer uma andorinha", "Duas lágrimas de orvalho", "Bairro

Alto", "Canoas do Tejo", "Os putos" e "Lisboa, menina e moça" constituem alguns dos sucessos mais populares da carreira do fadista, que cita Frank Sinatra Jacques Brel, Elis Regina e Zeca Afonso como as suas principais influências artísticas.

Carlos do Carmo já foi homenageado com inúmeros prémios e honrarias, entre os quais o de "cidadão honorário" do Rio de Janeiro e o diploma do Senado do estado norte-americano de Rhode Island, tendo cantado nos cinco continentes, com destaque para as actuações no Olympia (Paris), Canecão (Rio de Janeiro) e Savoy (Helsínquia).

Sábado, na Igreja Matriz

Concerto
Coral
Sinfónico

Coincidindo com o dia de Santa Cecília, padroeira universal da música, e integrado no programa comemorativo do centenário do concelho de Espinho, realiza-se no sábado um Concerto Coral Sinfónico, sob promovido pela Câmara Municipal, em conjunto com a Paróquia de Espinho.

O espectáculo, aprazado para as 21.30 horas e dedicado a toda a população espinhense, terá como cenário a Igreja Matriz de Espinho e a particularidade da primeira audição em Portugal da "Ode a Santa Cecília", de Handel.

Na primeira parte, "Hor'mein Bitte", de Felix Mendelssohn-Bartholdy (1809-1847), com Sílvia Mateus (soprano), Coro da Sé Catedral do Porto, Paulo Alvim (organista) e Eugénio Amorim (maestro); na segunda, "Ode para o Dia de Santa Cecília", de George Frederic Händel (1685-1759), com Sílvia Mateus (soprano), Rui Taveira (tenor), Coro da Sé Catedral do Porto, Orquestra Nacional do Porto, Paulo Alvim (organista) e António Saiote (maestro).

ESPINHO E ARREDORES

T1 - NOVO (35182-A)

VISTAS DE MAR
EXCELENTES ÁREAS
ACABAMENTOS DE LUXO

SÓ 14.000c.

(247968-A)

T2
COMO NOVO

SÓ 9.000c.

(247514-A)

T3 DÚPLEX

VISTAS DE MAR
EXCELENTES ÁREAS
ACABAMENTOS DE LUXO

BOM PREÇO!!!

(247967-A)

MORADIA T4

NOVA - 200 M2
3 FRENTES
TERRENO - 350 M2

SÓ 35.000c.

Comercialização

GRUPO RÉPLICA Dep. Boavista 227330440
SOC. DE MEDIAÇÃO IMOBILIÁRIA, LDA. Lic. AMI - 1782

Bom Café... é da

Casa Alves Ribeiro

Rua 19, 294 - ESPINHO
Tem Fábrica própria

A Casa Alves Ribeiro

da Rua 19, 294 - ESPINHO

tem dos maiores sortidos do país em Vinhos do Porto datados, Correntes, de Mesa, Aguardentes Velhas e Whiskys

ATLANTICO NORTE

EQUIPAMENTOS DE ESCRITÓRIO, INFORMÁTICA E PAPELARIA, LDA

Apartado 122 - 501-857 ESPINHO
Telefone: 22 734 51 25 - Fax: 22 734 69 89
Exposição: Rua 7, n.º 531



SP R5100

> Telefone sem fios digital
> Distância de conversação:
300m (ar livre)
> *



ML 85 plus

> 600x600 ppp
> 46 tipos de fontes
> 2 Mb de memória expansível a 32 Mb
> *



SF 4500C

FAX
SCANNER A CORES
IMPRESSORA A CORES
PC-FAX

PREÇOS ESPECIAIS

APROVEITE AS NOSSAS CAMPANHAS DE COMPRA OU TROCA DE:

- * Fotocopiadores, impressoras "jet" / "laser" e Fax's, Computadores
- * Centrais para se ligar à Internet ou ao Telemóvel, telefones sem fio
- * P.O.S., Registadoras já com o Euro, scanners e impressoras para códigos de barras
- * Sistemas de Vigilância com controle e gestão à distância
- * Móveis, cadeiras e estantes

* estas características não dispensam consulta

TEMOS DELEGADOS COMERCIAIS PARA VOS VISITAR

SANTA CASA DA MISERICÓRDIA DE ESPINHO

Sector Residencial

- Apartamentos tipo TO para venda vitalícia, a casais ou pessoa só.

- Possibilidades de usufruir de todos os serviços, desde o fornecimento de refeições, limpeza, tratamento de roupas de quarto ou pessoais, à prestação de cuidados médicos ou de enfermagem, conforme a modalidade escolhida.



Peça informações detalhadas junto dos Serviços Administrativos, sítos em Pedregais - Anta - Espinho
Telef. 227330900 • Fax 227330909.

Boas razões para
antecipar o Natal

- > Rover 400 Plus* desde 2.950 cts
- > entradas a partir de 314 cts, ou
- > rendas desde 21 cts por mês
- > 3 anos de garantia

na JOP

Visite-nos em qualquer um dos 10 Salões de Exposição JOP.



*Equipamento de Série: Motor 1400 CC, 103CV, Duplo Air bag, ABS, Direcção Assistida, Vidros Eléctricos, Alarme e Imobilizador do motor

Porto - Via Rápida - Tel. 22 6194560
Porto - Pinheiro Manso - Tel. 22 6172362
Porto - Formosa - Tel. 22 2008479
V.N.Gaia - Tel. 22 3794154
Matosinhos - Tel. 22 9383356

Gondomar - 22 4648985
S.Maria Feira - Tel. 256 362127
S.Maria Feira - Tel. 256 330230
Oliveira Azeméis - Tel. 256 688827
Espinho - Tel. 22 7321564

JOP

VEÍCULOS E PEÇAS, LDA.



Religioso e profano com animação

Frio "Verão" de S. Martinho



SALVÉ 20/11/99
Joaquim Fernando Marques Silva

Sua esposa, filhos, noras, genros e netos, na passagem do seu 58.º aniversário vêm desejar-lhe muitas felicidades e que esta data se repita por muitos e bons anos.
Parabéns

Sandra Soares (texto)
Vitor Lancha (fotos)

Este ano, a comissão da festa de S. Martinho não se pode queixar do padroeiro, pois ele sorriu aos seus devotos e o sol brilhou durante os cinco dias

que durou a festa, em que se misturaram as manifestações religiosas com a animação das noites dedicadas à música popular e ao bailarico, improvisado no Souto de Anta.

A festa abriu com uma missa muito concorrida, seguida de um faustoso

magusto realizado ao som dos dois ranchos da terra. As castanhas estavam boas, embora quentes soubessem melhor, já que para frio bastava o tempo. Aliás, apesar do sol, o frio foi uma constante, em especial à noite, porém isso só ajudou, já que o melhor

para aquecer pés frios é um pezinho de dança.

O ponto alto dos festejos foi, como já é tradição, a procissão, realizada no domingo, que este ano contou com catorze andores, a Tuna Musical de Anta, a Fanfara de Lourosa e várias dezenas de figurantes. Quanto ao profano, a maior animação chegou com o encerramento da festa. Na segunda-feira à noite, ninguém resistiu ao agrupamento S.O.S. que, a jogar em casa, não deixou ninguém indiferente.

CASINO ESPINHO

O CIRCO

e muito mais...

Diariamente:
Jantar com Espectáculo desde 4.500\$00 p.p.

Sexas-feiras:
Jantar Buffet com Espectáculo desde 5.500\$00 p.p.

Informações e Reservas
22 733 55 00

CASINO ESPINHO SOLYERRE

Os Melhores Momentos



A Nave Polivalente de Espinho foi palco para um grande espectáculo organizado pelos Bombeiros Voluntários Espinhenses, que contou com a presença de vários cançonetistas nacionais e que teve como objectivo a angariação de fundos para a compra de uma viatura de combate a incêndios. Os cançonetistas ofereceram gratuitamente as suas actuações e o público aderiu, aquecendo o ambiente, apesar do frio que se fazia sentir cá fora. Quem também não faltou a esta noite de música foram os responsáveis máximos da corporação de bombeiros, animados com Nê Vasco e Luís Maia, responsáveis pela apresentação do espectáculo!



Um plano brilhante.

Chamadas entre Optimus e para mais uma rede à escolha a **25\$** por minuto.



NOKIA 3210
14.900\$

Sujeito a contrato
de permanência
de 18 meses.

A assinatura Plano Mais da Optimus é de facto uma ótima ideia: com uma mensalidade de apenas 4.900\$, pode escolher mais uma rede (TMN, Telecel ou Portugal Telecom) para falar ao mesmo preço das chamadas entre Optimus, ou seja, 25\$ por minuto! Caso fale para as outras redes, um minuto de conversa custa apenas 55\$. E para realmente simplificar os planos, este tarifário é válido a qualquer dia e a qualquer hora. Pode ainda adquirir um Nokia 3210 Dual Band com capas substituíveis, antena interna e ecrã de elevada resolução por apenas 14.900\$ (cartão assinatura não incluído). Para mais informações ligue 800 23 0803 ou visite www.optimus.pt. Mensalidades e chamadas sem IVA.

GLOBAL CITY

Av. 24, N° 275, Espinho

OPTIMUS

Falar assim é Optimus.

Luis Agostinho, um técnico "de alma e coração"

Engenheiro para a subida do futebol dos tigres

Luis Agostinho é desde sexta-feira o novo treinador do Sporting Clube de Espinho até ao final da época. O técnico, esteve ao fim da manhã no Estádio Comendador Manuel de Oliveira Violas para, no final do treino orientado por Rifa e Pedro Bezerra, ser apresentado ao plantel. O novo timoneiro dos tigres, licenciado em engenharia pela Universidade de Coimbra, afirma que se trata do maior desafio da sua carreira e que vai aproveitar ao máximo os bons jogadores que fazem parte do plantel.

Manuel Proença. (texto)
Vitor Lancha (fotos)

Luis Agostinho, na sua primeira intervenção com o plantel dos tigres fez "uma abordagem em termos muito gerais. A partir de agora, calmamente, vamos falar das questões técnicas" - sublinhou. "Pedi-lhes muita entrega, para, em consciência, assumirem as suas responsabilidades porque cada um de nós, treinador e directores, também assumimos as nossas".

Segundo o novo treinador dos espinhenses "no futebol português, muitas das vezes, os jogadores não assumem as suas responsabilidades."

Porém, é sua ideia de que "os jogadores do Sporting de Espinho sabem em que campeonato estão inseridos. Estão numa prova extremamente competitiva e que, no meu ponto de vista, se aproxima mais ao futebol europeu em termos de espírito de competição, de entrega e de agressividade. Eu sei que estes jogadores têm valor, mas para este campeonato esse valor, só por si, não chega. Vamos trabalhar de acordo com o escalão onde estamos inseridos. Costumo dizer que a II Liga é que estraga o Totobola!".

O novo timoneiro da turma da Costa Verde afirma que a filosofia que vai procurar incutir aos atletas, "será a de ganhar



jogos" e assume que "se trata do maior desafio da minha carreira. Mas não posso esquecer que, quando estive na Académica, como director desportivo, subimos à 1ª Divisão".

Luis Agostinho, no seu primeiro contacto com os jornalistas sublinhou que ainda terá de "observar mais atentamente os jogadores. Acredito no projecto da Direcção e do Sporting de Espinho e, por isso mesmo, não foi difícil chegarmos a acordo. Comungamos dos mesmos objectivos e estou aqui de alma e coração".

Para o novo técnico "o Sporting de Espinho é um clube histórico do futebol português, com uma história muito própria e, por isso, sinto-me muito feliz por ser treinador deste clube".

Luis Agostinho revelou que a sua grande pre-



ocupação "para já, é o jogo com ao Maia. Vamos ver como a equipa se vai adaptar às minhas ideias as".

E explicou: "O sucesso ou o in-

sucesso do treinador depende do conseguir, ou não, vincular os jogadores às suas ideias. Durante um mês vamos tentar implementar essas ideias e, nessa altura, quando conhecer bem os jogadores desta equipa, poderei responder a todas as questões, mesmo se poderemos ou não para subir à I Liga".

Quanto a objectivos, o treinador dos tigres não quer dizer que a sua equipa estará "a lutar para ficar no quarto lugar a contar do fim. Não se pode ler o jornal ao contrário! No entanto, se fosse para fugir aos três primeiros lugares eu não estaria aqui. Ainda cá estaria o Carlos Carvalho. O Espinho não está assim tão mal em relação à fuga à despromoção. Temos de assumir as nossas próprias responsabilidades. Mas temos, para já, de

trabalhar".

Luis Agostinho sus- tenta que "podemos fazer coisas boas e, por isso, vou tentar rentabilizar ao máximo os bons jogadores que o clube tem".

E concluiu:

"Alguns dos jornalistas já me tinham dado como certo no Sporting de Espinho. Eu só passei a ser treinador do Espinho desde hoje de manhã. Por isso, a partir de agora, vou iniciar os contactos para formar uma equipa técnica. O Rifa e Pedro Bezerra acompanharam o Carlos Carvalho na saída".

Para já, Luis Agostinho não pensa em reforçar o plantel. "Vou observar, e depois pronuncio-me. No entanto, não vislumbro grandes alterações no plantel porque, sobretudo, acredito na sua grande qualidade".

Técnico Oficial de Contas

Técnico Oficial de Contas, inscrito na ATOC sem exercer a actividade a algum tempo, deseja actualizar-se ligando-se a gabinete que necessite de colaboração.

Resposta dos interessados ao n.º 8025.

Carvalho no Freamunde Adjuntos Germano e Manuel Branco

Manuel Branco e Germano coadjuvam Luis Agostinho na orientação técnica do futebol profissional do Sporting de Espinho.

Ex-adjunto de Vitor Manuel no União de Leiria e técnico principal do Bragança ao longo de quatro meses, Manuel Branco assume o treino dos guarda-redes, enquanto o antigo lateral da Académica e do Penafiel e até agora responsável técnico pelo futebol juvenil da Biosa desempenhará uma função mais de imediato de Luis Agostinho.

Luis Agostinho que reserva para si próprio a preparação física do plantel.

Entretanto, refira-se que o antecessor de Luis Agostinho, Carlos Carvalho, rendeu Sá Pereira no comando técnico do Freamunde, levando consigo o adjunto Rifa e o preparador físico Pedro Bezerra.

Nos 85 anos dos tigres

Emblemas para mais de centena e meia

Manuel Proença (texto)
Vitor Lancha (fotos)

A Assembleia Geral comemorativa do aniversário do Sporting de Espinho teve, como ponto alto as intervenções, quer do presidente Napoleão Guerra, quer do palestrante convidado, o professor universitário e médico legista, José Eduardo Pinto da Costa.

Depois de uma brilhante intervenção, onde Pinto da Costa abordou diversos assuntos relacionados com a actividade desportiva e médica. O ilustre palestrante referiu-se ao grande percurso desportivo do Sporting Clube de Espinho e aos seus 85 anos que "lutando e vencendo, ultrapassando o impossível, mercê da vontade férrea de uns poucos em quantidade, mas grandes em qualidade".

Como é habitual, nesta data, o Sporting de Espinho entregou emblemas aos sócios que completaram 50 (ouro) e 25 anos (prata) de filiação no clube. Salienta-se o facto de, os sócios que em 1974 se inscreveram no clube, terem atingido a centena e meia, sendo por isso, aquele ano, considerado um ano de ouro. A subida do Sporting de Espinho em 1973 à I Divisão, pela primeira vez, terá contribuído para a avalanche de inscrições.

Refira-se, ainda, que na cerimónia comemorativa dos 85 anos dos tigres estiveram presentes os presidentes dos três órgãos do Sporting de Espinho, Napoleão Guerra (Assembleia Geral), Rodrigo dos Santos (Conselho Fiscal) e Fernando Rocha (direcção), o presidente e vice-presidente da Associação de Futebol de Aveiro, res-

pectivamente, Joaquim Albano e Carlos Padrão, o representante da Federação Portuguesa de Voleibol, Teodemiro Carvalho, o comandante do RE3, Isaias Ribeiro, o pároco de Anta, Manuel Moura, entre outros e que a apresentação da cerimónia esteve a cargo de Joaquim Júlio.

Eis os contemplados com os emblemas:

Emblemas de Ouro - Arlindo Jorge Baptista Soares, Fernando Alberto Ferreira Barbosa, António Alves Pereira Júnior, Digner Correia Pinho, Carlos Alberto Rodrigues Ferreira, Mário Valente Leal, Romeu Assis Marques Vitó e Alfredo Pereira.

Emblemas de Prata - António Almeida Paquete, José Manuel Terra Marques Reis, Miguel Carvalho Gomes Almeida, Joaquim Silvério Amaral Santos, António Nunes Santos, Adriano Alves Dias Oliveira, Domingos Soares Maganinho André, Carlos Ferreira Silva, Fernando Alberto Magalhães, Agostinho Loureiro, José Bernardo Carmo Roseta, Edgar Manuel Martins Oliveira Silva, Rogério Jesus Santos, José Paulo Sá Lima, Afonso Augusto Silva Macedo, Miguel José Rocha Custódio Amorim, António Manuel Conceição, António Silva Pereira, António Pinto Pereira, Arlindo Sá Alves Oliveira, Manuel Augusto Correia Silva, Francisco Rodrigues Moleiro, Floriano Delfim Ramos Almeida Resende, Armando Rodrigues Moleiro, José Santos Pereira, António Manuel Fontes Figueiredo, Narciso Rocha Silva, Fernando Augusto Correia Dias, José António Rodrigues Martinho, Sãnsão Oliveira Ventura, Carlos Alberto Duarte Silva, David Guedes Correia, Domingos Alves Costa, Domingos Soares Ferreira, Etelvina Rosa Alves Dias,

António Pedro Prazeres Campos, Arsénio Manuel Lopes Barbosa, Domingos Silva Pereira, José Barros Dias Assunção, Manuel Pinto Gonçalves, Antero Silva Ramires, António Alves Custódio Simões, Ernesto Lucas Torres Vieira, Mário Castro Ribeiro, Joaquim Fernando Ribeiro Alves Fardilha, Francisco António Sousa Couto, Manuel Jesus Moreira, José Jesus Duarte, António Silva Loureiro, Júlio César Alves Silva, António José Fonseca Leitão, Joaquim Guimarães Moreira Sousa, José Oliveira Gomes, Alberto Oliveira Gomes, José Maria Conceição Pardilhó, José Rodrigues, Rosário Alves Soares, Luis Marques Gomes, José Oliveira Jesus, Carlos Alberto Alves Quintas, Vitor Joaquim Rocha Azevedo, Avelino Oliveira Santos, José Manuel Pereira Castro, Esmeralda Rosa Silva, Manuel Fernando Trindade Dinis Santos, Augusto Moreira Ribeiro, José Eduardo Neves Braga, José Manuel Dias Pinho Loureiro, Joaquim Alves Couto Fonseca, José Manuel Fernandes Gomes, Rui Manuel Carvalho Costa, João Magalhães Fernandes, Eurico Pereira Coelho, Amadeu Matos Cardoso Loureiro, José Oliveira Sousa, Henrique Pereira Ferreira, Eduardo Fernandes Teixeira, Domingos Paulo Maia Resende, António Rocha Silva, Domingos Pinto Alves, António Silva Pinto, António Castro Soares, António Rui Almeida Silva Couto, Armindo Fernando Martis Oliveira, Domingos Lapa Pereira, Manuel Soares Oliveira Violas, Joaquina Catarina Araújo, Benvinda Trindade Santos, Agostinho Rui Rocha, Fernando Jesus Rodrigues, Carlos Alberto Silva Capucho, Frederico Augusto Pereira Almeida

Dias, Norberto Gomes Branco Miguel, Afonso Gomes Valente Arruda, Rui Manuel Martins Torres, Manuel Fernando Martins Oliveira, Rogério Rodrigues Pinto Loureiro, Milton Oliveira Ferreira, Mário Fontes Silva, António Augusto Correia Silva, Ilídio Martins Silva, Manuel Duarte Santos, Custódio Manuel Alves, António Manuel Fonseca Semeão, Matias Sá Alves Moreira, Gil Pereira Ribeiro, José Manuel Costa Pereira, Domingos Gomes Pinheiro, José Henrique Almeida Balona, Manuel Dias Sousa Pereira, José Manuel Cerdal Melo Abrantes, Alberto Ferreira Gomes, Américo Fernandes Ferreira, Carlos Alberto Pinto Campos, Joaquim Carlos Belo Barros, José Oliveira Gomes, Joaquim Oliveira Maia, José Castro Santos, João Alves Rocha Pereira, António Pereira Rodrigues Pinto, Nelson Oliveira, Carlos Alberto Pereira Silva Couto, António Campos Faustino, Carlos Capante André Lima, Manuel Couto Rodrigues Silva, Ana Maria Ferreira Alves Faustino, Joaquim Sá Ferreira, Joaquim Ferreira Jesus, Joaquim Viegas Pereira, José Maria Silva Pinto, António Tomaz Rocha Guimarães, Maria Conceição Dias Pinalha, Joaquim Santos Laranjeira, Álvaro Fernando Sousa Vieira, Maria Manuela Silva Cruz, Joaquim Alberto Pinto Rocha, Vitor Manuel Pereira Costa Marques, Joaquim Orlando Mateiro Oliveira, Joaquim Luís Sá, Ana Sofia Pereira Meireles, Georgina Sousa Fernandes Marques Vitó, Evaristo Silva Mano, António Marques Oliveira, José Moreira Calisto, António Rodrigues Félix, Manuel Carlos Ferreira Reis, António Francisco Teixeira Melo, Manuel Carlos Miranda Carvalho Teixeira e António Martins Silva.



Cafetaria "A PALETA"

Admite **FUNCIONÁRIA**
para Balcão / Mesas

Contactar: Rua 22 n.º 208 • Telef. 227313739

Vende-se ou trespasa-se Confeitaria em Espinho

Instalações modernas, totalmente equipada,
pronta a funcionar (com licenças e alvarás).
Excelente oportunidade

Telem: 969004806



Uma romagem ao cemitério em saude de dirigentes, atletas e associados também assinalou o 85.º aniversário do Sporting de Espinho

Flash
Foto CARLOS SALVADOR

JUNIORES A

(Série B)

Espinho-Ac. Viseu	2-0
NDS Guarda-Feirense	1-3
Boavista-Candal	3-0
U. Lamas-Gouveia	5-0
P. Castelo-FC Porto	0-3
Leixões-Estação	2-0

P	J	V	E	D	F-C	
Boavista	23	9	7	2	0	36-3
FC Porto	21	9	7	0	2	50-6
Leixões	20	9	6	2	1	16-6
Feirense	20	9	6	2	1	22-9
Sp. Espinho	17	9	5	2	2	16-9
Candal	11	9	3	2	4	13-18
U. Lamas	13	9	3	4	2	15-9
Estação	8	9	2	2	5	9-25
Ac. Viseu	8	9	2	2	5	8-22
P. Castelo	6	9	2	0	7	13-32

Gouveia	3	9	1	0	8	5-30
NDS Guarda	2	9	0	2	7	5-39

Próxima Jornada

Leixões-Ac. viseu	2-2
Feirense-Espinho	2-2
Candal-NDS Guarda	6-1
Gouveia-Boavista	1-3
FC Porto-U. Lamas	6-1
Estação-P. Castelo	0-3

JUNIORES B (Série B)

Beira Mar-Estação	2-2
Salgueiros-Leixões	2-2
Santacomba-Pinhelenses	6-1
Feirense-FC Porto	1-3
Penafiel-Ol. Hospital	6-1
Espinho-Boavista	0-3

P	J	V	E	D	F-C	
FC Porto	28	10	9	1	0	45-5
Boavista	26	10	8	2	0	32-4
Penafiel	24	10	7	3	0	29-9
Salgueiros	18	10	5	3	2	17-10
Leixões	17	10	5	2	3	27-14
Feirense	12	10	3	3	4	16-19
Estação	11	10	3	2	5	15-20
Beira Mar	10	10	3	1	6	16-24
Santacomba	10	10	3	1	6	21-27
Sp. Espinho	7	10	2	1	7	9-18
Ol. Hospital	4	10	0	4	6	8-38
Pinhelenses	1	10	0	1	9	3-50

Próxima Jornada

Estação-Salgueiros	2-2
Leixões-Santacomba	6-1
Pinhelenses-Feirense	1-3
FC Porto-Penafiel	6-1
Ol. Hospital-Espinho	0-3
Boavista-Beira Mar	0-3

Vende-se T2

NA PONTE - ANTA

Com garagem individual p/ 2 carros. Móveis de cozinha em madeira. Bom preço.

Trata o próprio. Telef. 22 734 48 45



Café Snack-Bar CUTELO

Francesinhas • Petiscos • Mariscos

REFEIÇÕES ECONÓMICAS

Av. Central Sul, 1378 - 4500 PARAMOS - Telef. 227343876

SE PROCURA HABITAÇÃO, NÓS TEMOS A SOLUÇÃO!

T1 — Excelente na GRANJA

Só 11.500 c.

Ang. N.º 074

T2 — Em ESMORIZ

Só 14.700 c.

Ang. N.º 0204

T2+1 — RIO MEÃO

Só 14.800 c.

Ang. N.º 0201

T3 — Bom estado — ESPINHO

Só 19.000 c.

Ang. N.º 0811

LIGUE JÁ!!!

TEL. 22 733 09 80 / 93 419 38 66

LIC. AMI - 3388

VENDE-SE

T1-T2-T3-T4-T1Rec

Em Espinho, início de construção, áreas generosas, aquecimento central, garagem individual, caixilharia dupla, acabamentos de 1ª e com excelente localização.

T3

17.500c

Em Espinho, em bom estado, ocasião única.

Terreno

1.495 m²

Em Anta, para moradia de 4 frentes..

ImoStudio

S. M. Imobiliária Lda Lic 2690-AMI Rua 23, nº 344, 1º-G, Espinho G 227319214

Clínica Médica Dentária

Dra. Rosa Neves

Dra. Leopoldina I. Santos Tavares

Acordos com: ACASA e CGD

Rua 23 nº 773 - 1º esq. - Espinho

Telef: 227340116

TOTOBOLA

Concurso dos Órgãos de Informação n.º 47/99, relativo a 21 de Novembro de 1999. Prognóstico "Defesa de Espinho", Redacção Desportiva:

1. FC Porto-Benfica 1
2. Boavista-Setúbal 1
3. Belenenses-Sporting X
4. U. Leiria-Guimarães X
5. Campomaiorense-Marítimo 1
6. Braga-Salgueiros X
7. Alverca-Santa Clara 1
8. Gil Vicente-Farense X
9. Rio Ave-E. Amadora 1
10. Imortal-Académica 1
11. Penafiel-Paços Ferreira 1
12. Beira Mar-Chaves 1
13. Espinho-Maia 1
14. Felgueiras-Freamunde 1

Jogos deste concurso: 1 a 9 - I Liga • 10 a 14 - II Liga



RÁDIO GLOBO AZUL

... A PURA SEDUÇÃO DA RÁDIO

Rua 14, n.º 648 - 3.º 4500 ESPINHO Tel: 227347216 Fax 227348470



GOMES AMARO



ARLINDO CABRAL



ABÍLIO ADRIANO



Produções ATLÂNTICO

Desporto

88.4

Futebol • II LIGA

Espinho

Maia

DESPORTO TOTAL!

Domingo, 21 - 11 - 99 • 15 horas

VILLA PRAYA GRANJA

ONDE A TERRA ACABA E O MAR COMEÇA!

T1 - T2 - T2+1 - T3

ACABAMENTOS A SEU GOSTO!!!

TEL.: 917775247 / 227330980

LIC. AMI - 3388

VILA AZUL

PROPRIEDADES SOC. MED. IMOB., LDA. Lic. AMI n.º 1832

Uma boa equipa soluciona...

Rua 3, n.º 523

Telef. 227330720/1/2

T3+1 - A 200 M ESPINHO - EM FASE FINAL DE CONSTRUÇÃO, COM GARAGEM INDIVIDUAL E VISTAS DE MAR. BOM NEGÓCIO. PROC.: 05-04/99-620

EXCELENTE - T3 - ESPINHO CENTRO - COM GARAGEM INDIVIDUAL PARA 2 CARROS. ÓPTIMO PREÇO. PROC.: GERÊNCIA

T4 RECUADO - ESPINHO CENTRO - COM 300 M2 DE ÁREA, 120 M2 DE TERRAÇO, FOGÃO DE SALA, COZINHA COM LAREIRA, SUITE E GARAGEM PARA 2 CARROS. ÓPTIMO PREÇO. TELEFONE. PROC.: 05-04/99-732

T1+1 - T2 - ESPINHO - EM FASE FINAL DE ACABAMENTOS, ÓPTIMAS ÁREAS, COM GARAGEM INDIVIDUAL. ÓPTIMOS PREÇOS. VENHA CONHECER. PROC. GERÊNCIA STAND VENDAS - 227322201

T2+1 - JUNTO ESPINHO - COM GARAGEM PARA 2 CARROS, ARRUMOS E VISTAS DE MAR. SÓ 18.500 C. PROC.: 05-04/99-720

MORADIA - ESPINHO - DE 3 FRENTES, COM ACABAMENTOS DE QUALIDADE. SÓ 39.000 C. PROC. GERÊNCIA

MORADIA - A 500 M ESPINHO - TIPO T4. COM CAVE, SUBCAVE E TERRAÇO. SÓ 25.000 C. TELEFONE JÁ. PROC.: 05-04/99-625

TERRENO - AO HOTEL SOLVERDE - COM 530 M2, DÁ PARA CONSTRUÇÃO DE MORADIA DE 4 FRENTES. SÓ 12.500 C. PROC.: 05-04/99-749

TERRENO - ESPINHO - COM 490 M2, COM PROJETO APROVADO PARA MORADIA DE 3 FRENTES. SÓ 13.400 C. PROC.: 05-04/99-733

Futebol popular - Taça Cidade de Espinho

Leões e Magos ao ataque!

As equipas do Leões Bairristas, Magos de Anta, Águias de Anta, Sporting de Esmojães, Guetim, Águias de Paramos, Associação de Esmojães, Lomba de Paramos, Novasemente, Grupo Desportivo da Idanha, Quinta de Paramos, Rio Largo, Estrelas da Divisão, Estrelas Vermelhas, Desportivo da Ponte de Anta e Império de Anta, ficaram apuradas para a segunda eliminatória da Taça Cidade de Espinho da Associação de

Futebol Popular do Concelho de Espinho, ao baterem os respectivos adversários nos encontros da primeira eliminatória que decorreu no passado fim-de-semana.

Os Magos de Anta e os Leões Bairristas foram os conjuntos que conseguiram alcançar um resultado bastante volumoso. A turma de Silvalde bateu o Corga por 12-0 e a de Anta, os Morgados de Paramos por 13-1.

No próximo fim-de-se-

mana realiza-se a quinta jornada do Campeonato de Futebol Popular do Concelho de Espinho para as 1ª, 2ª e 3ª divisões.

Leões-Corga	12-0
Cruzeiro-Novasemente	2-4
Morgados-Magos	1-13
Académico-Idanha	0-1
Ág. Anta-Aldeia Nova	2-1
Q. Paramos-GD Outeiros	3-2
Sp. Esmojães-EP Anta	7-6
Rio Largo-Cantinho	1-0
Guetim-Corredoura	4-3
E. Divisão-D. Regresso	1-0
Os Canários-Ág. Paramos	0-1
J. Estrada-E. Vermelhas	0-2
GD Ronda-A. Esmojães	0-3
DP Anta-BP Anta	2-1
Leões B-Lomba	1-3
J. Outeiros-Império	2-3

1ª Divisão

Aldeia Nova-Magos	(Sábado, 15h/Cassufas)
Rio Largo-Ág. Quinta	(Sábado, 15h/Rio Largo)
Ág. Paramos-Leões	(Sábado, 15h/REE)
J. Outeiros-Q. Paramos	

(Domingo, 11h/Silvalde)
Corredoura-A. Esmojães
(Domingo, 9h/Paramos)
Império-Cantinho
(Domingo, 10h/Cassufas)

2ª Divisão

E. Vermelhas-DP Anta	(Sábado, 15h/Silvalde)
J. Estrada-Guetim	(Sábado, 15h/Paramos)
Cruzeiro-Canários	(Domingo, 9h/Silvalde)
GD Idanha-Ronda	(Domingo, 10h/Idanha)
Académico-D. Regresso	(Domingo, 10h/Rio Largo)

3ª Divisão

EP Anta-Morgados	(Sábado, 15h/Idanha)
E. Divisão-Sp. Esmojães	(Sábado, 15h/Guetim)
BP Anta-Corga	(Sábado, 15h/Zona)
Lomba-Novasemente	(Domingo, 11h/Paramos)
Leões B-GD Outeiros	(Domingo, 10h/REE)

Manuel Proença

do-se assim a primeira volta da fase inicial do Campeonato Nacional de hóquei em patins. A segunda volta começa já este fim-de-semana com os acadêmistas a receberem a Oliveirense. De lembrar que foi em Oliveira de Azeméis que a Turma do Mocho conquistou a primeira vitória no campeonato.

Entretanto os resultados alcançados pelos restantes escalões acadêmistas foram os seguintes:

Juvenis - AA Espinho-Carvalhos, 3-0; **Juniões**

- AA Espinho-Carvalhos, 3-5; **Iniciados** - AA Espinho-Fanzeres, 5-1; **Infantis A** - AA Espinho-Fanzeres, 0-11; **Feminino** - AA Espinho-OC Barcelos, 2-7.

Neste fim-de-semana decorrem os seguintes jogos: **Juvenis** - Valongo-AA Espinho (sábado, 15h); **Juniões** - Valongo-AA Espinho (sábado, 16h15); **Iniciados** - HC Marco-AA Espinho (domingo, 10h); **Infantis A** - HC Marco-AA Espinho (domingo, 11h); **Feminino** - Santa Cruz-AA Espinho (domingo, 16h).

Futsal - II Nacional

Novasemente sem sorte no dia 13

A sexta jornada disputada no dia 13, foi aziaga para o Novasemente, que perdeu ingloriamente por 1-0, a três minutos do final, frente ao Famalicense, no pavilhão do Sporting de Espinho.

Perante o adversário que mais investiu na subida de divisão, composto, na sua maioria, por jogadores que na época passada jogavam no Miramar Futsal Clube, o Novasemente sentiu enormes dificuldades para contrariar o jogo do adversário.

Tendo como base, o sistema de *carrocel* para atacar o adversário, possibilitando uma posse de bola bastante segura, e a aguardar que os locais cometessem algum erro de marcação para alcançar a baliza. Contudo, o Novasemente não teve o condão de bem defender, a sua principal arma noutras partidas. Mesmo assim, ambos os conjuntos estavam perfeitamente encaixados no jogo o que fazia prever, tal como veio a acontecer, que quem marcasse um golo ganhava o jogo.

A cinco minutos do fim, o treinador do Famalicense arriscou tudo ao trocar a guarda-redes por um jogador de campo e, a dois minutos do fim, conseguiram o tão desejado golo da vitória.

No próximo sábado, às 21 horas, o Novasemente recebe o Senhora da Hora, no pavilhão do Sporting de Espinho.

Andebol feminino

Triunfo em iniciados da Laranjeira

O andebol feminino da Escola Secundária Manuel Laranjeira registou um triunfo no Campeonato Regional de iniciados (primeira fase da I Divisão), em detrimento do Estrela e Vigorosa, por 61-11. O encontro realizou-se no Pavilhão da Juventude Mar, em Esposende.

O próximo jogo, com a Juventude Mar, está calendarizado para domingo, às 18.30 horas, no Pavilhão da Escola Secundária Dr. Manuel Laranjeira.

Hóquei em patins

Académica hoje nas Antas

Devido à realização da segunda mão da Taça Ibérica, disputada pelo FC Porto no passado sá-

bado, nas Antas, o jogo com a Académica ficou adiado para hoje à noite, pelas 21 horas, encerran-



ESPINHO e ARREDORES

RUSTIPRAIA

SOCIEDADE DE MEDIAÇÃO IMOBILIÁRIA, Lda. Lic. AMI 2662

T1 LUXO 18.000 C. Espinho Centro	MORADIA Mozelos 230m Só 34.000 C.	T3 24.000 C. ESPINHO
---	--	-----------------------------------

**Antecipe-se à sua necessidade
Compre agora e pague depois**

São Félix	Arcozelo	Mozelos
Serzedo	Grijó	Seixezelo

**T1 / T1+1 / T2 / T2+1 / T3
T3 Duplex / T3 Recuado
T2 Com Terraço...**

**9 meses de Juros Grátis
Poupe até 250 C.
Apartamentos desde 11.000 C.**

22 744 35 22
93 640 23 84 ☎ 96 264 65 53

Casa para Si

Soc. Mediação Imobiliária, Lda. Lic. 2536 AMI

T3 Dúplex Miramar Perto da Praia, boas áreas, acabamentos de 1.ª, garagem, fogão de sala, pavimento em madeira. 25.000 C.	
Moradia T4 Granja 3 frentes r/c, 1.ª, anexos e garagem a 50 mts. da praia. Bom negócio. 38.000 C.	T2+1 S. Félix da Marinha c/ 108 m2, Lugar Garagem, Fogão de Sala, Varandas 17.900 C.
T2 - Granja C/ Novo Garag., Aproveitamento do Sótão, 400 mts. da praia 13.500 C.	T2 S. Félix da Marinha C/ 90 m2, Garagem Indiv., Arrumos, Fogão de Sala. 15.500 C.
T1+1 Serzedo C/ Novo L/ garagem, fogão de sala, com 87 m2. Boa localização. 13.000 C.	T3 Serzedo Novo Garagem indiv., + Arrumos, Fogão de Sala, Terraço c/ 70 m2 18.500 C.
T3 Espinho C/ Novo Lugar de garagem, Boas áreas 17.900 C.	T2 Arcozelo Novo Garagem + Arrumos, Pré-Instalação Aquec., c/ 85 m2 15.700 C.
T2 Granja a 250 mts. da Praia. Novo, Sala, Quartos em Pavimento Madeira, Recuperador, Garagem Ind. Acabamentos de Luxo SÓ 17.500 C.	T3 Granja Novo 130 m2 + 15 m2 Varandas Garag. Individual. Acabamentos de luxo. Só 23.500 C.

Financiamento Garantido a 100%
Ligue ☎ 22753 95 35/33

OFERTA DE UMA BOLSA NA COMPRA DE UM TELEMÓVEL

TELECEL

OPTIMUS

TMN
Telecomunicações Móveis Nacionais

Rua 31 n.º 937 4500 ESPINHO
perto Rotunda 25 de Abril e Av. 32

22.732.08.52 - 91.960.40.00

Hóquei em campo e em sala da Académica

"Queremos ganhar tudo!"

O campeonato regional de hóquei em sala começa este fim-de-semana, inicia-se também a luta da equipa sénior da Associação Académica de Espinho para a revalidação do título nacional, o quinto em sete anos de competição consecutivos, já que esta época a fase de apuramento se realiza em Espinho. Mas o desafio não acaba por aqui, a Europa também está no horizonte destes atletas que jogam por amor à camisola e em condições que nem sempre são as ideais.

Sandra Soares

A fase de apuramento do Campeonato Nacional de hóquei em sala disputa-se em três séries e duas delas (A e B) serão realizadas no Pavilhão Arquitecto Jerónimo Reis, em Espinho, neste e no próximo fim-de-semana, enquanto que a série C se disputa em Cascais.

Disputar os jogos de apuramento em casa é uma vantagem, no entanto como refere José Catarino, um dos atletas da Académica, "se analisarmos os resultados alcançados em outras épocas, nem sempre os melhores foram conseguidos cá". Mas, a equipa está bem e como garante Hugo Gonçalves, outro academista, "temos treinado regularmente, encontramos-nos bem fisicamente e esperamos que tudo corra dentro das expectativas e passemos à fase final".

O facto do treinador da equipa, este ano, acumular funções de jogador e técnico não preocupa os restantes atletas, até porque esta situação não é nova. Aliás, Hugo Gonçalves recorda que no ano em que isso aconteceu foram Campeões Nacionais e conseguiram uma excelente classificação na sua primeira participação nas provas europeias que também decorreram na Holanda.

O treinador, Justino Pereira, é o jogador mais antigo da casa e conhece todos os atletas muito bem, já que sempre jogou na equipa, uma situação que

os atletas consideram vantajosa e justificam: "Já jogamos há vários anos juntos, conhecemo-nos bem e este ano esse vantagem é reforçada pelo facto de terem havido grandes mudanças em muitas das outras equipas enquanto que na Académica regressaram alguns jogadores, que já tinham deixado de jogar".

Para Hugo Gonçalves a permanência dos atletas na equipa é justificada pelo forte espírito academista. "Os atletas recebem convites, alguns bastantes aliantes, mas nós somos uma família envolvida num grande espírito de amizade", sublinha.

Sala, campo e Europa

O Campeonato Nacional de hóquei em campo disputa-se entre seis equipas, as duas melhores de cada uma das três séries e a Académica está confiante no seu apuramento, aliás os objectivos são claros: "Queremos ganhar todas as provas em que entrarmos, começamos com o Campeonato de Sala, seguido do hóquei em campo onde disputamos a Taça e o Campeonato e a conquista do título vai acontecer este ano, até porque a terceira é de vez", garantem os atletas.

No hóquei em campo a questão continua centrada na necessidade de uma piso sintético e aqui, atletas e responsáveis pela modalidade são unânimes. "a luta continua", mas o seccionista Mário Valente, garante que "o processo está bem encaminhado", embora reme-

ta mais explicações para a Direcção do clube.

Quanto à Europa (hóquei de sala) a meta é a subida de divisão e o título de campeões da Poule C. "Sabemos que esta não é um objectivo fácil uma vez que vamos defrontar uma boa equipa holandesa e jogadores profissionais da Alemanha, mas vamos ver", referem.

É na Europa que se denota uma grande diferença na aposta feita na modalidade. Os academistas lembram que jogam "por amor à camisola e por vezes até pagamos para jogar. Não é fácil conciliar os estudos e o trabalho com os treinos, temos colegas a treinar de manhã que apenas nos encontram nos jogos".

Apesar de tudo, a Di-

recção da Académica tem apoiado a modalidade, como reconhece Mário Valente, ideia reforçada por Hugo Gonçalves: "As mudanças na Direcção fizeram-se sentir no clube, pois esta começa a olhar para o mesmo como um núcleo concentrado de jovens jogadores de diversas modalidades, tentando equilibrar orçamentos, tendo sempre em conta o impacto de cada uma das modalidades".

As coisas têm mudado para melhor, mesmo assim o seccionista lembra que "o Hóquei em campo e em sala é que traz os títulos para o clube, por isso sabe vem ouvir o presidente do clube citar esta modalidade como exemplo de amor à camisola e espírito académico, pois o clube foi fundado neste espírito".

Calendário

Primeira volta (Pavilhão Arquitecto Jerónimo Reis):

1.ª Jornada (sexta-feira) - Perosinho-Viso (20h30); Ramaldense-SC Porto (21h30); Lousada-AA Espinho (22h30); descansam Barranha e Lamas.

2.ª Jornada (sábado) - Viso-Ramaldense (10h30); SC Porto-Barranha (11h30); descansa Perosinho.

3.ª Jornada (sábado) - AA Espinho-Lamas (20h30); Barranha-Viso (21h30); Ramaldense-Perosinho (22h30); descansam SC Porto e Lousada.

4.ª Jornada (domingo) - Viso-SC Porto (10h30); Perosinho-Barranha (11h30); descansa Ramaldense.

5.ª Jornada (domingo) - Lousada-Lamas (17h); SC Porto-Perosinho (18h); Barranha-Ramaldense (19h); descansam AA Espinho e Viso.



O Moto Clube de Espinho promoveu um jantar de confraternização com associados e amigos, aproveitando para apoiar Miguel "Careca", que por razões profissionais teve de se ausentar do país com a família

TELE-ROCHA

MÓVEIS • COZINHAS • ELECTRODOMÉSTICOS

Compre aquecedor a gás • Nós oferecemos GARRAFA, GÁS E REDUTOR

INSTALAMOS FOGÕES E ESQUENTADORES PARA GÁS NATURAL

VENDAS: Electrodomésticos - Rua 24 n.º 771 - Tel. 22 734 16 12 • Gás - Rua 31 n.º 469 - Tel. 22 734 03 25

CAMPANHA
DE FRIO
TELE-ROCHA

Voleibol - I Nacional

S. Espinho vence (3-0) Esmoriz

A equipa sénior de voleibol masculino do Sporting Clube de Espinho bateu com grande facilidade a turma do Esmoriz Ginásio por 3-0, em encontro do Campeonato Nacional da Divisão A1.

Os pentacampeões nacionais cedo impuseram o seu ritmo sendo em tudo (serviço, recepção, bloco e ataque) superiores à jovem equipa do Esmoriz.

Embora o favoritismo pendesse, sempre, para a equipa espinhense, os pupilos de Carlos Prata deram mostras de grande entrega e de alguns pormenores técnicos de gran-

de qualidade perante um dos papões do voleibol nacional, o que não foi suficiente para combater os argumentos dos tigras.

Entretanto, na Divisão A2, a equipa da Associação Académica de Espinho foi à Covilhã vencer os estudantes locais por 3-1 e pelos parciais 21-25, 25-19, 16-25 e 22-25. No próximo sábado, os académicas vão defrontar, em Coimbra, a Académica local.

Nos diversos escalões, o Sp. Espinho apenas registou uma derrota - no escalão de juvenis femininos, frente ao Esmoriz (3-0).

Assim, todas as outras equipas dos tigras venceram os seus adversários por 3-0.

Sp. Espinho, 3 Esmoriz Ginásio, 0

Jogo realizado no pavilhão Joaquim Moreira da Costa Júnior, em Espinho, sob a arbitragem de Cesário Rama (Coimbra) e Manuel Andrade (Lisboa).

Parciais: 25-12 (16 minutos), 25-16 (22') e 25-20 (22').

Sporting de Espinho - Miguel Maia, João Brenha, Alexander Graziotti, Manuel Silva, Nilson Júnior e Miguel Soares (seis inicial). Mauricio Cavalcanti (libero), José Pedrosa, Horst Schoberl, José Carlos Teixeira, Alexandre Castro e Alexandre Afonso.

Treinador: Ilídio Ramos.

Esmoriz Ginásio - Ventzislav Ouzounov, Roberto Reis, Hugo Gaspar, Rui Monteiro, Valter Cardoso e Bruno Lima (seis inicial). José Miguel Campos (libero), Sérgio Ribe-

ro, Luís Sousa e Armando Gonçalves.

Treinador: Carlos Prata.

Resultados da 8ª jornada - Machico, 3-Nacional, 0 (25-12, 25-16 e 25-20); Sporting de Espinho, 3-Esmoriz Ginásio, 0 (25-12, 25-16 e 25-20); Fiães, 3-Ac. S. Mamede, 0 (25-21, 25-23 e 25-19); Castelo da Maia, 3-Leixões, 0 (25-16, 25-23 e 25-14).

	P	J	V	D	F-C
Sp. Espinho	16	8	8	0	24-04
Castelo Maia	15	8	7	1	21-03
Esmoriz	13	8	5	3	15-16
Machico	13	8	5	3	17-13
Leixões	13	9	4	5	18-18
Fiães	11	8	3	5	13-16
Nacional	10	9	1	8	07-24
Ac. S. Mamede	8	8	0	8	03-24

Resultados da A2 - Marítimo, 3-Académica, 0 (25-21, 25-19 e 27-25); Estudantes da Covilhã, 1-Académica de Espinho, 3 (21-25, 25-19, 16-25 e 22-25); Nacional de Ginástica, 0-Benfica, 3 (21-25, 13-25 e 22-25); Universidade

Lusiada, 2-Gueifães, 3 (25-15, 16-25, 25-19, 23-25 e 13-15).

	P	J	V	D	F-C
CS Marítimo	14	7	7	0	21-05
SL Benfica	13	7	6	1	20-07
Ac. Espinho	11	7	4	3	17-13
Ac. Coimbra	11	7	4	3	15-12
CN Ginástica	10	7	3	4	12-18
Gueifães	9	7	2	5	11-17
U. Lusiada	8	7	1	6	09-20
E. Covilhã	8	7	1	6	06-19

Outros resultados:

Sporting de Espinho, 3-Gondomar, 0 (juniores femininos); Ala Gondomar, 0-Sporting de Espinho, 3 (juniores masculinos); Esmoriz, 3-Sporting de Espinho, 0 (juvenis femininos); Madalena, 0-Sporting de Espinho, 3 (juvenis A masculinos); Fiães, 0-Sporting de Espinho, 3 (juvenis B masculinos); Sporting de Espinho, 3-Colégio de Gaia, 0 (iniciados B masculinos); Escola Gondomar, 0-Sporting de Espinho, 3 (seniores femininos).

Manuel Proença

Ténis - Masters

Cunha e Silva e Nuno Marques em Espinho

A hora do fecho desta edição realizava-se o confronto entre João Cunha e Silva e Nuno Marques, no Masters agendado para o Complexo de Ténis de Espinho.

Nuno Marques e João Cunha e Silva discutem, esta semana, em Espinho, a liderança do ranking TMN/Jornal do Ténis de 1999. Depois de um longo comando, Nuno Marques foi ultrapassado por João Cunha e Silva, na semana transacta, cifrando-se agora a diferença pontual em 159.

O Masters que decorre em Espinho reúne os oito melhores tenistas portugueses em masculinos e igual número em femininos.

Em competição com João Cunha e Silva e Nuno Marques estão Martim Peralta, Nelson Almeida, Emanuel Couto, Bernardo Mota, Nuno Matias e André Mota. No sector feminino registam-se as presenças de Ana Nogueira, Frederica Piedade, Katia Rodrigues, Neuza Silva, Helga Vieira, Cristina Correia, Ângela Cardoso e Daria Neretina.

Dia 27, na Nave

Artes Marciais nos 25 anos da APAM

No próximo dia 27, pelas 21.30 horas, na Nave Polivalente de Espinho, terá lugar uma Gala Internacional de Artes Marciais integrada nas comemorações dos 25 anos da APAM - Associação Portuguesa de Artes Marciais.

Para além do viet-vo-dao (vvd), cuja representação está a cargo de uma equipa de elementos da APAM e da Associação Portuguesa de VVD, bem assim como de uma delegação de França, estarão representados em karayé shotokan e goju ryu, o ai-ki-do, o yoselkan e o kung-fu, numa mostra representativa de algumas das artes e estilos que se praticam no nosso país.

A APAM é uma agremiação cultural sem fins lucrativos, recentemente dotada do estatuto de utilidade pública que, pela sua acção continua há um quarto de século, vem contribuindo "para a formação física e mental da população de Espinho e concelhos limítrofes, tomando sempre por base os princípios de rigor, disciplina e dedicação".

T2 - T3 Novos

Espinho

Boa localização, fogão de sala em mármore, pré-instalação de aquecimento central, armários embutidos nos quartos, quartos em lamparquet, lugar de garagem c/ arrumos.

21.500 cts. / 24.500 cts.

T2 NOVO p/habitar (c/andar modelo)

Uma oportunidade única

Sala mobilada, cozinha mobilada com armários em M.D.F. lacado, com mesa e cadeiras lacadas e com todos os electrodomésticos (Combinado, máquina de lavar louça e roupa, forno, placa exaustor e esquentador), armários embutidos nos quartos, suite completamente mobilada, 2 casa de banho, um armário embutido no hall, pré-instalação de aquecimento central, lugar de garagem.

Tudo isto por apenas: **14.250 cts.**

T3 Recuado (180 m2 de área coberta)

S. Félix da Marinha

Bons acessos, cozinha em M.D.F. lacada com copa, lavandaria e despensa, tampo de cozinha em granito, pavimento dos quartos em madeira, 3 armários embutidos, 3 casas de banho, vidros duplos, lugar de garagem.

Só: 22.500 cts.

T3+1

Anta, Espinho (rua 36)

Excelentes áreas. Cozinha em M.D.F. lacado com dispensa e marquise, armários embutidos nos quartos, duas casas de banho, pavimento da sala em mármore, lugar de garagem com quarto de arrumos.

Só: 21.500 cts.

GRANJA

T2

PRÓXIMO DA ESTAÇÃO
C/ GARAGEM INDIVIDUAL
Esc.: 16.500 c.

T2 Dúplex

PRÓXIMO DA ESTAÇÃO
C/ GARAGEM INDIVIDUAL
Esc.: 22.750 c.

T1+1

PRÓXIMO DA ESTAÇÃO
C/ GARAGEM INDIVIDUAL
Esc.: 15.250 c.

T2 c/terraço 68 m2

GARAGEM INDIVIDUAL 3 CARROS
PRÓXIMO DA ESTAÇÃO
Esc.: 17.500 c.

CONSULTE A SUA IMOBILIÁRIA

PRAIA DA GRANJA

SOC. MEDIAÇÃO IMOBILIÁRIA, LDA.

Rua da Estação, n.º 704 - S. Félix da Marinha
Telef. 22 753 52 08 • 96 248 69 36 • 96 248 69 37



ESPINHO

T4 Dúplex

(junto à Igreja)

Rua 18 n.º 1007

Boas áreas, fogão de sala,
g. individual, pré.inst. ac.

T3

Rua 19/24 V/A Sul

(junto ao Tribunal)

Óptimas vistas, elevador,
aquec. central, arrumos,
garag. individual, suite...

Lojas

Rua 19/24

Áreas:

1.ª - 95.00m2 + 45.00m2 c/v
2.ª - 43.00m2

Armazém Z.I.

Armazém - 350.00m +
escritório 26m2 +
logradouro 100m2

Venda
directa

Telfs.:
22 732 08 86
22 733 52 00
96 236 77 57

CGR

CONSULTADORIA
E APOIO IMOBILIÁRIO

227340017
966116732

AMI 1817

ESPINHO

T2 - T3 - T4

Frente ao mar

T4 - T5 Dúplex

Desde 30.000 c.

T2 - T3 - T4

Aquecimento central
Óptimas áreas
Visite andar modelo

Moradia T3

S. Félix da Marinha
Aquecimento central
e Vistas de mar

Boas condições de financiamento. Tratamos de toda a documentação. Consulte-nos! Temos outras soluções.

AMIGÁVEL - SOC. MEDIAÇÃO IMOBILIÁRIA, LDA.

Telefs. 227440276 / 914000928 / 917411737 / 918316901 / 919988214 Lic. AMI 2365

Jogos Mundiais na África do Sul

Ginastas acadêmistas brilham

O atleta da Associação Académica de Espinho, José Nogueira, conseguiu a qualificação para as finais de duplo mini-trapolim, no escalão para 11-12 anos, nos Jogos Mundiais que tiveram lugar na África do Sul. O jovem espinhense conseguiu, ainda, o oitavo lugar em parceria com Tiago Figueiredo na prova de trapolim sincronizado.

Liliana Neves

Uma equipa de ginástica da Associação Académica de Espinho (AAE) participou, recentemente, nos Jogos Mundiais Por Idades, que decorreram na cidade de Sun City, África do Sul. O conjunto espinhense liderado pelos treinadores Gisela Lopes e Rui Neto, era constituído por José Nogueira e Tiago Figueiredo (11-12 anos), Ana Simões (13-14) e Sandra Lourenço e Vanessa Granja (15-17).

Os atletas sentiram imensas dificuldades na adaptação à altitude de Sun City (1700 metros). Os ginastas revelaram alguns problemas a nível respiratório, o que os levou a uma preparação mais cuidada durante os quatro dias que antecederam a prova.

José Nogueira foi a grande revelação no seu escalão etário, ao conseguir o apuramento para as finais de duplo mini-trapolim. No final da sua prestação o ginasta encontrava-se na segunda posição

da classificação geral. Acabou por assegurar a sua passagem à fase seguinte, na qual se apurava o campeão mundial, na quarta posição. Durante esta prova José Nogueira revelou a grande experiência que vem adquirindo ao longo dos últimos anos e nas últimas competições de âmbito internacional em que tem participado, nomeadamente o *Feira Cup* e os Jogos Mundiais de Sidney, Austrália, decorridos no ano anterior. O jovem mostrou-se sempre confiante e seguro em todas as prestações, embora surpreendido com a passagem a uma final mundial. Como a prova era das últimas a ser disputada, todos os outros ginastas portugueses deram-lhe o seu apoio, manifestando-se entusiasticamente.

Tiago Figueiredo, completamente recuperado de uma lesão ocorrida num campeonato nacional, teve também uma boa prova, em trapolim sincronizado, juntamente com José Nogueira. O par académista alcançou o oitavo posto da classificação geral, imediatamente a seguir aos pares francês, inglês e dos países do leste europeu.

Vanessa Granja e Sandra Lourenço, apesar de terem cometido algumas falhas em *duplo mini*, tiveram uma boa prova em trapolim sincronizado, o que lhes permitiu uma classificação a meio da tabela do seu escalão.



Ana Simões apresentou-se em Trapolim Individual. Durante a sua série demonstrou algum nervosismo, uma vez que esta constituía a sua primeira prova internacional, e teve uma falha no sétimo elemento (mortal à frente na posição empranchada com meia pirueta).

No entanto, o campeonato de nível internacional mais importante para os jovens ginastas superou as expectativas de atletas e treinadores e surpreendeu toda a comitiva portuguesa que se encontrava em Sun City. A cerimónia de encerramento, da qual fez parte um Jantar de Gala, primou pela boa disposição dos atletas portugueses e pelo salutar convívio que houve entre todas as delegações presentes.

ALUGA-SE ou VENDE-SE ESTABELECIMENTO - C/ 100 m2 de área + 50 de cave e 60 de logradouro. Rua 30 n.º 600.
T2 Recuado - C/ varandas - 18.000 cts.
Armazém Industrial - 550 m2 - 300 mil
Armazém Industrial - 210 m2 - 160 mil
LOJA - 100 m2 - Cave - 80 m2 - 120.000\$/mês
Aluga-se GARAGEM - Rua 19 c/ 15 m2 - 12.500\$/mês
 Telef. 227340325 - 227330730 • Fax 227330739

Italnor **Sistema Usado Seguro**
 Concessionário **FIAT**

PRECISA DE CARRO NOVO?



FIAT PUNTO 55SX DE 97 - FIAT PUNTO 55S DE 98

Usados como novos

Com poucos kms • Totalmente reconicionados • 12 meses de garantia
 Condições preferenciais de financiamento • Preços imbatíveis
 Oferta limitada disponível em toda a rede de Concessionários

Espinho:
 Rua, 20 / Rua do Loureiro, 651
 Telef.: 22 733 10 20 / 22 733 10 38
Filial - Sta. Maria da Feira:
 Av. 25 Abril • Telef.: 256 37 38 95 • Fax: 256 36 50 78

Gabinete de Radiologia de Espinho
DR. JORGE NUNES DE MATOS
DR.ª MARIA DO CARMO VASCONCELOS
DR.ª HELENA CUNHA
 Médicos especialistas - Raios X - Ecografia - Mamografia - Densitometria Óssea (D.E.X.A.)
 Acordos com: ADSE, SAMS, PORTUGAL TELECOM, PSP, GNR, CGD, ACASA, MINIST. JUSTIÇA, CTT e SNS
 Consultório: R. 20 n.º 1436 r/c Dt.º • Telef. e Fax 227341975 - 227314650
 Horário: das 09h00 às 12h00 e das 14h00 às 19h00

A. ESPINHO

T3 (002225-A) Como novo TV Cabo L. de Garagem **só 15.700c.**

T2+1 (002209-A) Grande Sótão Dá p.ª fazer um Dúplex Garagem Individual **BOM NEGÓCIO!**

ANDAR-MORADIA **T3**
 - Garagem Individual p.ª 3 carros
 - 3 Frentes - 3 Wc, 2 são suite **só 24.950c.** (002214-A)

Comercialização **GRUPO RÉPLICA CUm** Tel.: 22 731 32 63
 SOC. DE MEDIAÇÃO IMOBILIÁRIA, LDA. Lic. AMI - 2401

CONSTANTINO OLIVEIRA
 IMOBILIÁRIA - GRIJÓ (ami-1801)

A 5 min. de ESPINHO
 Em NOG. DA REGEDOURA
T2 - 14.500 cts. T3 - 16.500 cts.

LOUROSA, MOZELOS E GRIJÓ
T2 desde 37.500\$/mês
T3 desde 40.500\$/mês

Brevemente novo empreendimento no **ARIEIRO (S. J. de Vêr)**
 227456067 / 227458069 / 91424 83 12

Vende-se**Loja c/ licença para pão- quente**

BEM LOCALIZADA

Inf. Telef.: 227321132 / 227649815

CAE

CLUBE AUTOMÓVEL DE ESPINHO

ASSEMBLEIA GERAL ORDINÁRIA**Convocatória**

De harmonia com o disposto na alínea "C" do artigo 31.º dos estatutos, convoco os sócios do Clube Automóvel de Espinho a reunir em Sessão Ordinária da Assembleia Geral do próximo dia 26 de Novembro, pelas 19 horas, no Restaurante do "Indoor Karting de Espinho", com a seguinte ordem de trabalhos:

- Comemoração do 8.º Aniversário do Clube;
- Outros assuntos de interesse para o Clube.

Se à hora afixada não se registar a presença do mínimo legal de sócios a mesma será realizada em segunda convocação, uma hora mais tarde com o número de sócios presentes, tornando-se as suas conclusões definitivas.

Espinho, 10 de Novembro de 1999

O Presidente da Mesa da Assembleia Geral
a) Rui Lacerda Machado

MÉDICOS DENTISTAS**JORGE FERREIRA
BRUNO MORRIS**

SAMS QUADROS, SMAS, CGD, SIM

Telefone, 227348693

Edifício S. Pedro - Sala W - Rua 23, n.º 174

**CÂMARA MUNICIPAL DE ESPINHO****Aviso**

Nos termos do Decreto-Lei n.º 445/91, de 20 de Novembro, com a redacção dada pelo Decreto-Lei n.º 250/94, de 15 de Outubro, torna-se público que esta Câmara Municipal emitiu em 09 de Novembro de 1999 o alvará de licença de construção n.º 115/99, em nome de ESPICONSTROI - SOC. DE CONSTRUÇÕES, LDA., para a construção de prédio a realizar em Avenida 24, freguesia de Espinho, concelho de Espinho, no prédio descrito na Conservatória do Registo Predial de Espinho, sob os n.ºs 1243 e 1244/250797, da freguesia de Espinho.

Alvará de Industrial de Construção Civil n.º 4432-ICC.

N.º de Pisos: 6, sendo 5 acima da cota de soleira e 1 abaixo da mesma cota.

Cércea: 15,5 metros de altura.

Área total de construção: 1.139 m².Volume total da construção: m³.

Utilização: Habitação e Comércio.

Paços do Município, 09 de Novembro de 1999

Pel'O Presidente da Câmara Municipal,
a) Assinatura ilegível

**D. Maria Gomes de Almeida****Missa do 2.º Aniversário**

A família vem, por este meio, participar que manda celebrar missa por alma da saudosa extinta, dia 25, quinta-feira, às 19 horas, na Igreja Matriz de Espinho.

Desde já agradece reconhecidamente a quem comparecer.

† Joaquim de Oliveira e Sá
"POCAS"**Missa do 3.º Aniversário**

Sua esposa, filhos, noras, genros, netos e restante família vêm, por este meio, participar às pessoas das suas relações e amizade que pela passagem do 3.º aniversário do seu falecimento, será celebrada missa pelo seu eterno descanso, dia 20, sábado, pelas 18h30, na Igreja Paroquial de Anta. Desde já agradecem a todos quantos comparecerem a esta celebração.



«Defesa de Espinho» - 3529 - 99-11-18

TRIBUNAL JUDICIAL DA COMARCA DE ESPINHO**Anúncio**

1.ª PUBLICAÇÃO

São citados os credores desconhecidos que gozem de garantia real sobre o(s) bem(s) (Prédio urbano, sito em Covelos, freguesia de Silvalde, constituído por casa de habitação de rés-do-chão e quintal, com área coberta de 96m², área descoberta 210m², confrontando a Norte com Manuel Jorge da Silva, a Sul com José Augusto Gomes de Oliveira, Nascente e Poente com caminho, inscrito na Matriz Predial Urbana sob o art.º 1575 e descrito na Conservatória do Registo Predial sob o n.º 00017/090185), penhorado(s) ao(s) executado(s) para reclamarem, querendo, o pagamento dos respectivos créditos, pelo produto de tais bens, no prazo de QUINZE DIAS, depois de decorrida a dilação de VINTE DIAS, que se começará a contar da data da 2.ª e última publicação do anúncio.

EXECUÇÃO - EXECUÇÃO ORDINÁRIA N.º 312/98 - 2.º JUÍZO

EXEQUENTE - OLÍMPIO DE OLIVEIRA FONSECA, LDA. EXECUTADA - MANUEL PEREIRA GÓIS e mulher MARIA DE FÁTIMA GOMES OLIVEIRA GÓIS, residentes na Rua do Covelo, Silvalde, Espinho.

Espinho, 08/11/99

A Juiz de Direito,

a) Alexandre Maria Viana Parente Lopes

A Escriurária,

a) Maria de Lurdes Ferreira

LABORATÓRIOS VÍDEO

- Montagens de filmes amadores V8 - VHS - SVHS
- Fazemos mudança de sistema de cassetes vídeo de todo o mundo p/ o nosso sistema PAL e o inverso
- Recorde os seus filmes Super 8mm (bobines) passando-os para vídeo VHS

Contactos:

Tel. 227345344
Telem: 91785426024 horas
por dia**Associação Desportiva Cruzeiro de Silvalde**

A Direcção e seus Associados, apresentam sentidas condolências à família do saudoso associado **António Pinto da Cruz**.

**José António Relvas Lopes da Silva****Agradecimento e Missa do 7.º Dia**

Sua esposa, filhos, mãe, irmãos e restante família vêm, por este meio, agradecer, muito sensibilizada e reconhecidamente, a todas as pessoas que tomaram parte no funeral ou que de outro modo se associaram à sua dor.

Nesta oportunidade informam que hoje, quinta-feira, será celebrada pelas 19 horas, missa do 7.º dia na Igreja Matriz de Espinho, agradecendo desde já a todos quantos participarem na Santa Eucaristia.

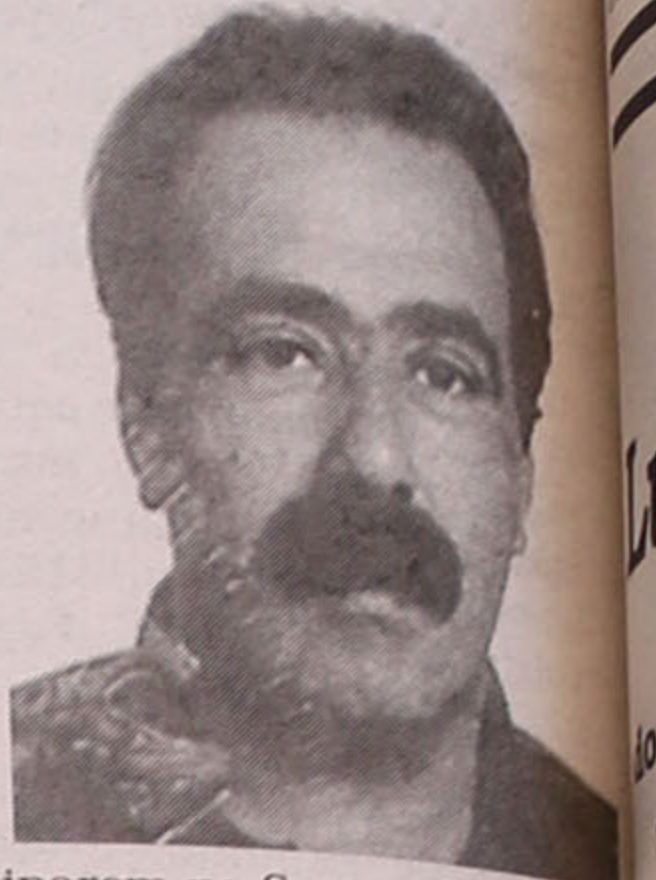

Espinho, 18 de Novembro de 1999

Maria da Conceição Alves Pereira
José Luís Pereira Relvas
Rafael Pereira Relvas
Maria Luísa Relvas
Isolina Celeste Relvas
Jorge Augusto Relvas
Rui Augusto Relvas
Artur Fernando Relvas

FUNERÁRIA N.º SR.º D'AJUDA - SANCEBAS & LUÍS ALVES - Rua 20 - Espinho - Telef. 227345126

**Associação Desportiva Rio Largo
Clube de Espinho**

Vem, por este meio, agradecer reconhecidamente, aos seus associados, atletas e simpatizantes que se dignaram tomar parte no funeral do seu dirigente, Sr. JOSÉ ANTÓNIO RELVAS LOPES DA SILVA, ou que de outro modo manifestaram pesar. Nesta oportunidade informa que hoje, quinta-feira, será celebrada, pelas 19 horas, missa do 7.º dia, na Igreja Matriz de Espinho, agradecendo desde já a todos quantos participarem na Santa Eucaristia.

Espinho, 18 de Novembro de 1999

FUNERÁRIA N.º SR.º D'AJUDA - SANCEBAS & LUÍS ALVES - Rua 20 - Espinho - Telef. 227345126

**Marisqueira Espinhomar I**

Vem, por este meio, agradecer reconhecidamente, a todas as pessoas, em especial aos seus estimados clientes, fornecedores e amigos que se dignaram tomar parte no funeral do seu funcionário, Sr. JOSÉ ANTÓNIO RELVAS LOPES DA SILVA, ou que de outro modo manifestaram pesar. Nesta oportunidade informa que hoje, quinta-feira, será celebrada, pelas 19 horas, missa do 7.º dia, na Igreja Matriz de Espinho, agradecendo desde já a todos quantos participarem na Santa Eucaristia.

Espinho, 18 de Novembro de 1999

FUNERÁRIA N.º SR.º D'AJUDA - SANCEBAS & LUÍS ALVES - Rua 20 - Espinho - Telef. 227345126



Maria Teixeira Pinto Barreiros

Missa do 8.º Aniversário do seu falecimento

Suas filhas, genros e netos, participam às pessoas das suas relações e amizade que pela passagem do 8.º aniversário do seu falecimento, será celebrada missa pelo seu eterno descanso, dia 25, quinta-feira, às 19 horas, na Igreja Matriz de Espinho



Luiz Alves da Rocha

Missa do 2.º Aniversário

Sua esposa, Marina Oliveira Rocha e sua família vêm, por este meio, comunicar que segunda-feira, dia 22, às 18h30, será celebrada missa por alma do saudoso extinto, na Igreja de Paços de Brandão. Desde já agradecem a todos quantos se dignarem assistir a esta celebração.

A FAMÍLIA

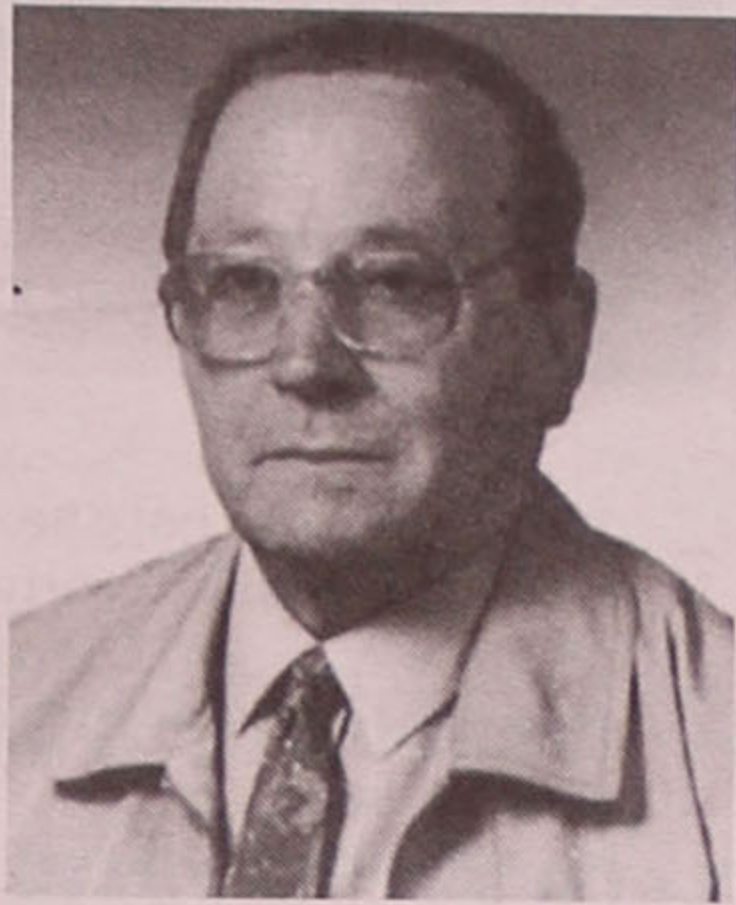

Agostinho de Sousa Ferreira

Missa do 22.º Aniversário

Com grande saudade, sua esposa, filhos e restante família vêm, por este ÚNICO MEIO, comunicar que a missa do 22.º aniversário do falecimento do saudoso extinto, será celebrada dia 22, segunda-feira, pelas 19 horas, na Igreja Matriz de Espinho, agradecendo desde já a todas as pessoas que possam comparecer.



Conceição Pereira Soares

Missa do 30.º Dia

Seu filho, nora, netos e bisnetos vêm, por este meio, comunicar que será celebrada dia 20, sábado, pelas 19 horas, missa do 30.º dia, na Igreja Matriz de Espinho. Desde já agradecem a quem comparecer.



Maria do Couto Capela

Missa do 1.º Aniversário

Seus filhos, genros, nora, netos e restante família vêm, por este único meio, comunicar que será celebrada missa por alma da saudosa extinta, dia 24, quarta-feira, pelas 8 horas, na Igreja Matriz de Espinho. Desde já agradecem a quem possa comparecer.

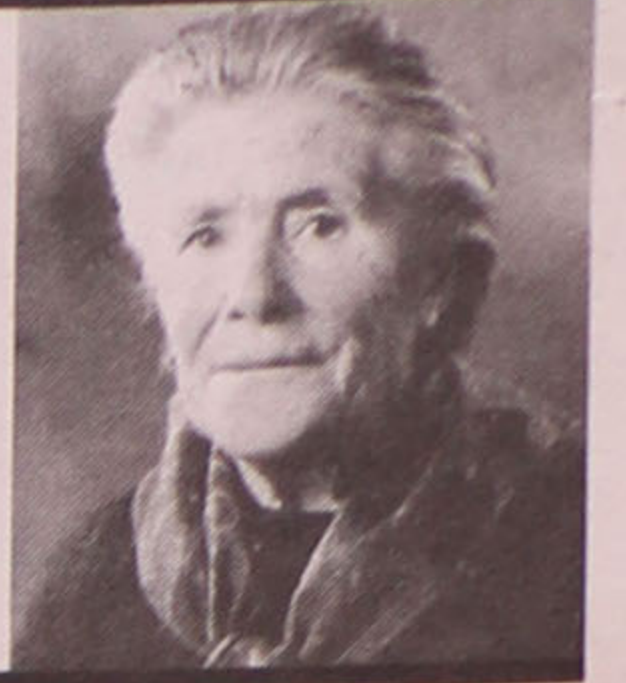

Angelina Gomes da Rocha

Missa do 7.º Aniversário

Suas filhas e demais família vêm, por este meio, comunicar que será celebrada missa por alma da saudosa extinta no dia 24, quinta-feira, às 8 horas, na Igreja Paroquial de Anta. Desde já agradecem a quem comparecer.

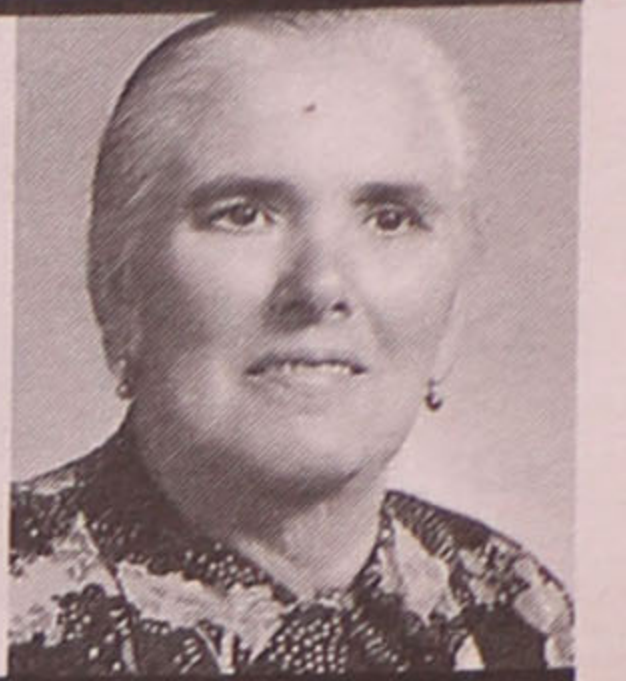

Joaquim Martinho Pinto de Sá

Missa do 13.º Aniversário

Recordando o dia do seu aniversário natalício com muita saudade, teus pais agradecem a todas as pessoas que participarem na missa por tua alma.



Valdemar de Castro Brandão

Missa do 15.º Aniversário

Sua mulher e filhos vêm, por este meio, comunicar que mandam celebrar missa por alma do saudoso extinto, dia 19, sexta-feira, na Igreja Matriz de Espinho. Desde já agradecem a quem possa comparecer.

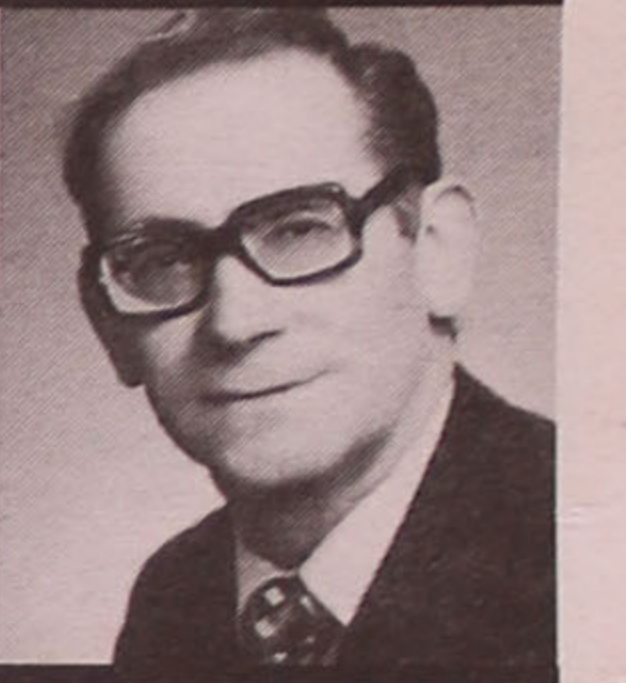

Manuel Soares de Pinho

Missa do 1.º Aniversário

Sua esposa e filhos vêm, por este meio, comunicar que será celebrada missa pelo seu eterno descanso, dia 23, terça-feira, às 8 horas da manhã, na Igreja Paroquial de Anta. Desde já agradecem a todos quantos comparecerem a esta celebração.

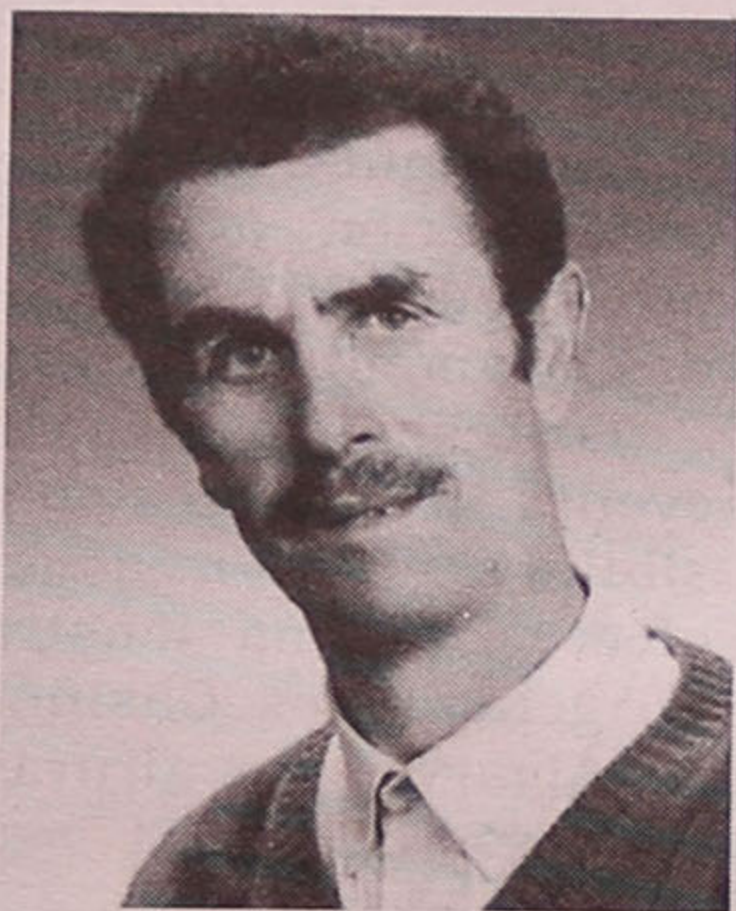

† José Nunes Martins

Agradecimento e Missa do 7.º Dia

Sua esposa, filho, nora, netos, mãe e restante família vêm, por este meio, agradecer, muito sensibilizada e reconhecidamente, a todas as pessoas que tomaram parte no funeral ou que de outro modo se associaram à sua dor e participar que hoje, quinta-feira, será celebrada, pelas 19 horas, missa do 7.º dia na Igreja Matriz de Espinho, agradecendo desde já a todos quantos participarem na Santa Eucaristia.

Espinho, 18 de Novembro de 1999

Maria Amélia dos Santos Almeida
Eng.º José de Almeida Martins
Dra. Maria Luísa da Silva Tavares
José Rui Tavares Martins
Mariana Luísa Tavares Martins
Constança Nunes Tavares



FUNERÁRIA N.º SR.º D'AJUDA - SANCEBAS & LUÍS ALVES - Rua 20 - Espinho - Telef. 227345129

† LUGAR DE ESPINHO - S. FÉLIX DA MARINHA

António dos Santos Zenha

Agradecimento

Seus filhos, nora, genro, netos, bisneto e demais família vêm, por este meio, agradecer muito sensibilizada e reconhecidamente, às pessoas que tomaram parte no funeral e na missa do 7.º dia ou que de outro modo se associaram à sua dor.

S. Félix da Marinha, 18 de Novembro de 1999

Conceição Pinto dos Santos Zenha Cavete
António Pinto dos Santos Zenha

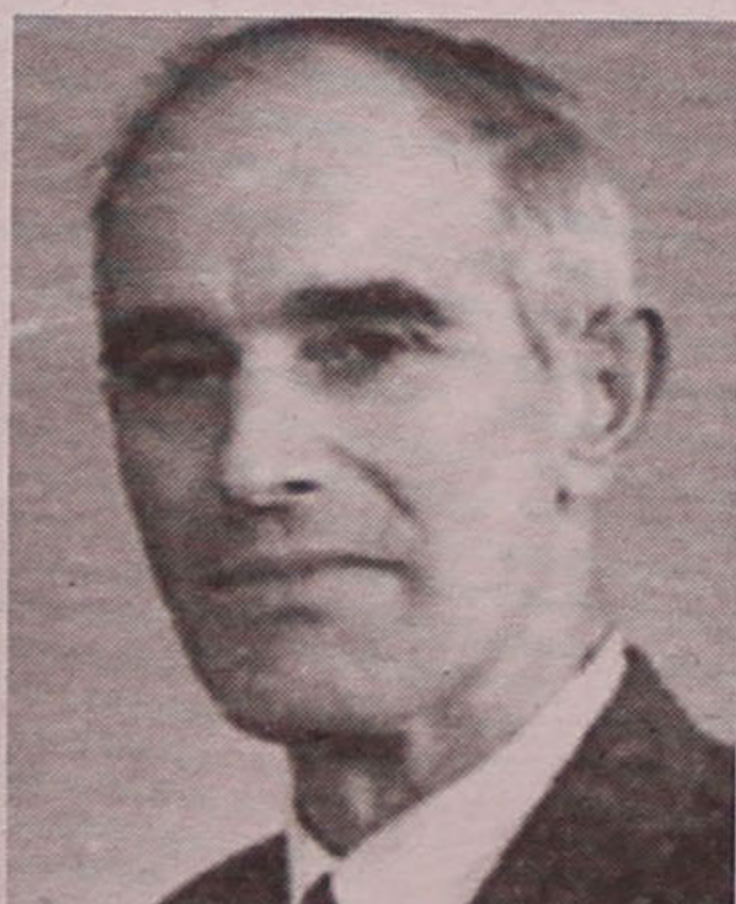

Licínio Pereira de Sousa

Agradecimento e Missa do 7.º Dia

Sua esposa, filhos, noras, netos e restante família vêm, por este meio, agradecer muito sensibilizada e reconhecidamente, a todas as pessoas que tomaram parte no funeral ou que de outro modo se associaram à sua dor. Nesta oportunidade informam que a missa do 7.º dia será celebrada dia 22, segunda-feira, pelas 19 horas, na Igreja Matriz de Espinho, agradecendo desde já a todos quantos participarem na Santa Eucaristia.

Espinho, 18 de Novembro de 1999



FUNERÁRIA N.º SR.º D'AJUDA - SANCEBAS & LUÍS ALVES - Rua 20 - Espinho - Telef. 227345129

Termina
amanhã,
a segunda
edição da
Solverde Décor
- exposição
de ambientes
de decoração e
de arquitectura
de interiores.

Trata-se
de uma
exposição
de grande
qualidade,
organizada
pela Solverde
e por Fernando
Marques
Oliveira que
ocupa o
Salão Miramar,
no quinto piso
do Casino
de Espinho.



Até amanhã, no Casino

“Solverde Décor’99” - encanto

Manuel Proença (texto)
Lúcia Pereira (fotos)

O certame conta com a participação de nove expositores e revela, sobretudo, grande qualidade e extremo bom-gosto da arte decorativa.

São ideias dos melhores designers, arquitectos e decoradores do País como é o caso do próprio Fernando Marques Oliveira (Porto), Alexandra Graf (Porto), Benedita Seara (Porto), José António Andrade (Porto), José Luís Pais (Porto), Manuel Francisco Jorge (Lisboa), Marta's - Matos Gil & Espigueira Mendes (Matosinhos), Oito em Ponto - Artur Miranda e Jacques Bec (Vila Nova de Gaia)

e Pedro Guimarães (Porto).

Depois da inauguração da exposição, na sexta-feira, que contou com a presença de ilustres figuras da cidade, como Manuel Violas e esposa, Helena do Couto Violas, Rita Celeste Violas e Sá, Pedro Violas e Sá e esposa, Mónica Cláudia Sá, a pintora vietnamita, Thuy Tien, o filho do realizador Manoel de Oliveira, Manuel Casimiro, Ludjero Marques, entre muitos outros, o Casino de Espinho promoveu um jantar de beneficência a favor da Novo Futuro - Associação de Lares Familiares para Crianças e Jovens.

Maria Barroso, esposa do ex-presidente da República, Mário Soa-

res, ao contrário do que estava anunciado, não pôde estar presente.

Segundo o principal organizador, Fernando Marques Oliveira, esta exposição “apesar de contar com menos um ou dois expositores, tem muito mais qualidade do que a realizada no ano passado. Houve muito mais cuidado na escolha e, sobretudo, um grande entusiasmo” - sublinhou.

Para o presidente do Conselho de Administração da Solverde, Manuel Violas, a sua empresa “continuará a apostar nesta iniciativa porque a Solverde tem notado que há um grande empenho e prazer por parte de quem a organiza”.

E acrescentou:

“Gostaria que este salão se estendesse a todo o Casino e que, no futuro, não estivesse limitado a uma sala”.

No entender do presidente da Solverde, “a edição deste ano constitui a prova irrefutável de que as brechas derivadas da inexistência de eventos desta natureza no Norte do País podem e devem ser colmatadas”.

Manuel Violas sublinhou “a grande participação de público na edição anterior” o que só por si “constitui um saldo claramente positivo”.

Os responsáveis pelo evento admitiram a possibilidade de vir a ser efectuada uma mostra do género nos Casinos do Algarve, por alturas do Verão.

Os expositores estão em sintonia com a organização e são de opinião que, de facto, “o Norte não tem grandes oportunidades” - refere Alexandra Graf.

A designer sul-africana, portuense, de adopção, entende que “para o tipo de trabalho que realizamos, é necessária a realização deste tipo de eventos e este ambiente” e considera que “a reacção das pessoas que nos visitam é extremamente positiva”.

Alexandra Graf refere ainda que “houve muitos expositores não participaram porque entenderam que não tinham tempo para preparar o seu stand, o que foi pena” e que é importante “chamar gente nova para este evento”.

