

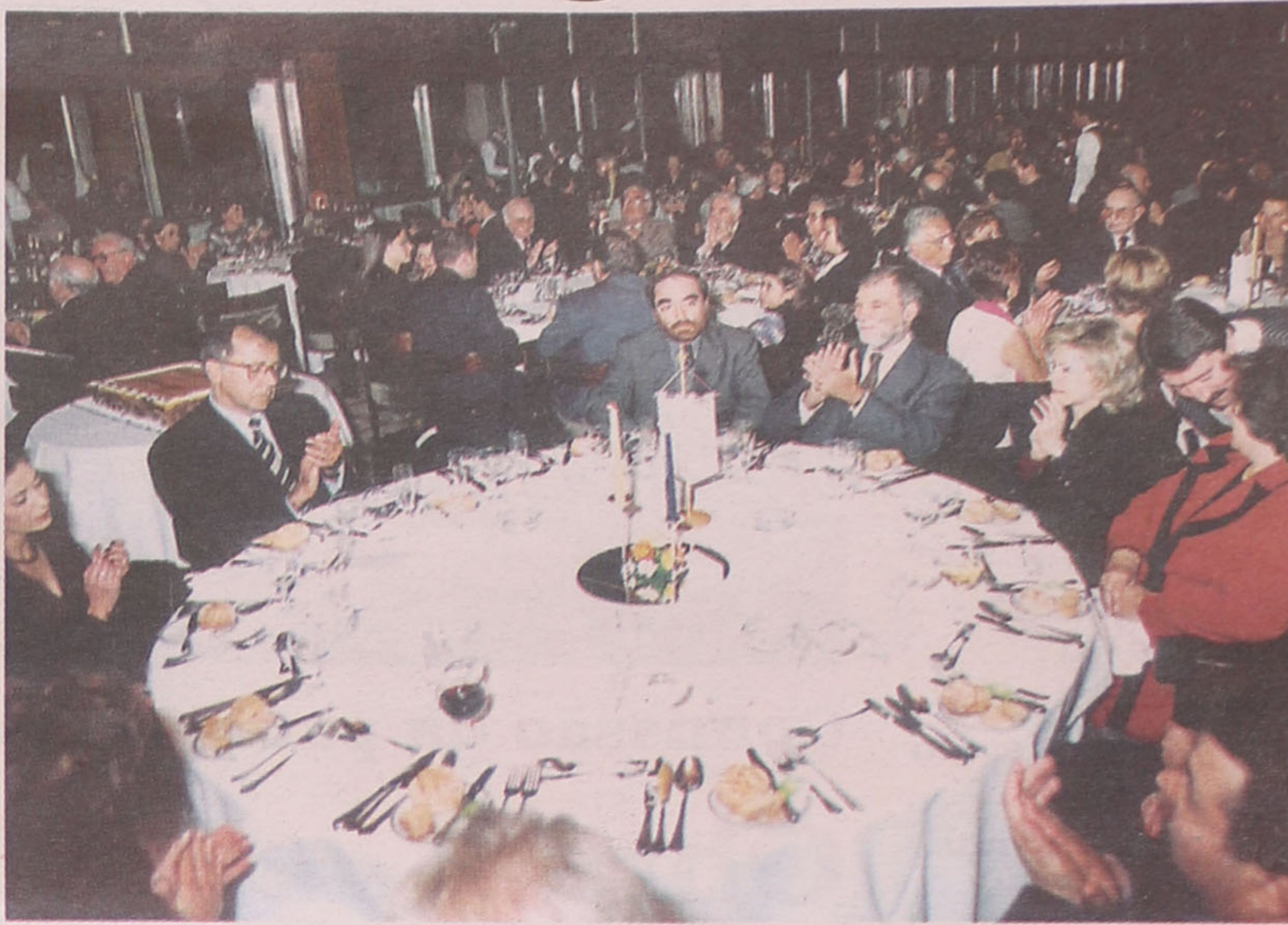

Pela dedicação à terceira idade

José Mota homenageado



E brinde ao ano 2000

Novo jackpot no Casino

Na Escola de Esmojães

Semana Verde dá prémios

Segue-se o Freamunde...

Sp. Espinho relançado



Capela de S. João, em Paramos

Obras... precisam-se!

A Capela de S. João da Praia de Paramos, apesar de ser um importante símbolo da cultura e religiosidade das gentes daquela zona vem-se degradando de uma forma dramática, correndo um sério risco de cair aos bocados. A Câmara Municipal de Espinho e o Ministério do Ambiente são unânimes em afirmar que não há condições para uma reforma de fundo, devido à constante ameaça do mar, mas, apesar do pároco Nuno de Oliveira aceitar estes pareceres já existe vontade e uma comissão formada para acorrer às necessidades mais urgentes.



Foto LÚCIA PEREIRA

Comissão da paróquia de Paramos já trabalha

Obras precisam-se na Capela de S. João

Sandra Soares

Segundo uma monografia sobre Paramos, da autoria de um dos antigos párocos da freguesia, o Padre Sá, a Capela de S. João terá sido primitivamente construída em meados do século passado, aquando de uma migração dos pescadores da praia de Espinho para esta costa, onde se for-

maram várias companhias.

Os relatos de então revelam que a capela nasceu da necessidade de responder às necessidades religiosas dessas pessoas, nomeadamente para que se pudesse rezar a missa ao domingo, já que os pescadores sempre tiveram devoção profunda e em meados do século passado já havia uma grande população

para o tempo, no Lugar da Costa, como era chamado, cerca de 50 pessoas que viviam o dia-a-dia a uma grande distância da igreja.

Ainda de acordo com a monografia, em 1927, a capela foi invadida pelo mar e recuou um pouco para nascente, sendo fixada no local onde se encontra actualmente. Quanto à

PLÁTANO
MARIA DO ROSÁRIO BELO ZENHA
FLORES - DECORAÇÃO
Rua 14, nº 756 - Telef. 227344847 - 4500 ESPINHO - Portugal

RESTAURANTE Precisa
RAPAZ para ajudar às mesas e MULHER para a copa
Telef. 22 734 73 16

TERESA PIRES
SALÃO CABELEIREIRO
Teresa Maria Dias Pires
Esteticista - Manicure - Pedicure
Rua 14 n.º 1017 - Telef. 22 731 39 35 - 4500 ESPINHO

A nossa proposta é acompanhar o Seu Filho desde a sua concepção.

DESDE BERÇO

Informações e inscrições
Telefone: 227 322 351

Bom Café... é da
Casa Alves Ribeiro
Rua 19, 294 - ESPINHO
Tem Fábrica própria

A Casa Alves Ribeiro
da Rua 19, 294 - ESPINHO
tem dos maiores sortidos do país em Vinhos do Porto datados, Correntes, de Mesa, Aguardentes Velhas e Whiskys

GARRAFEIRA AVENIDA 24 - N.º 1015 - ESPINHO
(Junto ao Banco Pinto & Sotto Mayor)

Prezados Clientes,

Dada a aproximação da quadra NATALÍCIA, vimos à presença de V. Exas., informar que temos para as suas ofertas de "NATAL":

- * Presunto PATA NEGRA (autêntico) - 4.250\$00/kg
- * Presunto POENTE LAGUNO (zona Salamanca) - 1.900\$00
- * Cabazes de "Natal" (aceitam-se encomendas) desde 5.500\$00
- * Vinhos Velhos, Whisky, Espumantes, Champanhe, Vinho do Porto...
- * WHISKY'S e V. do PORTO - VINTAGE REAL C.ª VELHA - CAMPANHA PROMOCIONAL!

Desde já gratos pela sua visita

Tlf.: 22 734 08 86 / 22 734 02 22

eucaristia, deixou de se rezada nesse espaço há poucos anos, por razões de ordem disciplinar. Depois, devido a questões conjunturais e ao facto da capela não oferecer grandes condições, as imagens acabaram por ser retiradas.

Esta é uma capela simples cujo patrono é S. João Baptista, mas que o povo também dedica à Senhora da Aparecida. Nuno de Oliveira, o pároco de Paramos, explica esta última devoção, baseando-se nos arquivos paroquiais: "A devoção à Senhora da Aparecida nasce antes da capela, quando no século XVIII dá à costa uma caixa com um cadáver e uma imagem da Nossa Senhora da Conceição, que ainda existe e se encontra na igreja".

Pelo seu valor histórico e cultural, o padre Nuno de Oliveira, sublinha que o seu antecessor, o padre Saúl, "sempre mostrou um grande interesse na restauração deste local religioso". Porém, refere que "foram enviados pareceres negativos à paróquia, por parte da Câmara Municipal de Espinho e do Ministério do Ambiente, alegando que a área onde a Capela se encontra é uma zona de alto risco e que não estão reunidos os requisitos necessários para que a médio e longo prazo seja feita a protecção da capela das invasões do mar, só facilitada com a definição



do Planeamento da Orla Costeira".

Entretanto, aproveitando a festa de S. João que sempre teve grandes tradições e acedendo à vontade das pessoas realizou-se uma missa campal, "vivida num grande espírito de fé e com alegria", no local, até porque "a capela é uma referência cultural e histórica do povo instalado naquela área, mas também um sinal da sua fé que deve ser valorizada", como sublinha o pároco para-

mense.

Foi no âmbito de "manter e promover a formação cristã e religiosa do núcleo habitacional da zona da praia de Paramos, que não está dependente da capela", que se formou uma comissão, mas esta também pretende fazer algumas reparações no edifício, nomeadamente picar-lo e caia-lo por dentro e por fora, colocar um telhado novo e uma placa, recuperar o retábulo, o púlpito e colocar lá as imagens, "por-

que o povo tem saudades de ver a capela assim", como refere Nuno de Oliveira.

O pároco está "plenamente de acordo que não se façam obras de fundo, pois a ameaça do mar é uma realidade, mas apesar dos pareceres do Ministério do Ambiente e da autarquia, uma reparação feita neste moldes é viável, pois pretende apenas manter a mesma, enquanto marco histórico, cultural e religioso". Assim, a comis-

são pretende falar com um arquitecto e depois apresentar o projecto à Câmara, pedindo a licença para que as obras vão para a frente.

Quanto ao financiamento deste projecto, que não deve atingir uma soma avultada, já que deve ser o mais simples possível, será feito pelo povo, embora a Junta de Freguesia já se tenha mostrado disponível para ajudar, aliás, o pároco Nuno de Oliveira garante que "este órgão

autárquico tem demonstrado grande interesse por tudo o que diz respeito à paróquia".

Quer o pároco, quer a comissão "estão fortemente empenhados em realizar o desejo do povo", mas estão conscientes de que não podem ignorar os pareceres das autoridades civis que têm uma grande experiência a respeitar. "Por parte da igreja não há qualquer obstáculo", garante o padre Nuno de Oliveira.

OURO USADO

COMPRA E VENDA

OURO * PRATAS * JÓIAS * LOUÇAS * MOEDAS * BIBLOTS

VAMOS AO LOCAL

Edifício Palmeiras - Rua 27 n.º 193 • Telef. 227314933

MÉDICOS DENTISTAS

JORGE FERREIRA
BRUNO MORRIS

SAMS QUADROS, SMAS, CGD, SIM

Telefone, 227348693

Edifício S. Pedro - Sala W - Rua 23, n.º 174

Paulo Duarte

Técnico Oficial Contas

Rua 15, 1173 - 2.º Dto. - 4500 Espinho

Telem.: 917059883 / 962680534

Precisa-se Recepcionista

Mínimo 12.º ano
Domínio Francês/Inglês
Conhecimentos de Informática
na Óptica do Utilizador

Contacte: 22 731 21 46 (9 às 21 horas)

ARMAZÉM ALUGA-SE NA ZONA INDUSTRIAL DE ESPINHO

Área 650 m²
Telef. 22 734 31 06

Precisa-se

EMPREGADA DE BALCÃO PARA SAPATARIA EM ESPINHO

C/ responsabilidade
Boa capacidade
de comunicação
C/ disponibilidade
imediate

Contactar:
telef.: 256.201 740



Laboratório Moderno de Análises Clínicas

O Laboratório Moderno, situado na Rua 19 em Espinho, procurando oferecer melhor serviço e bem estar aos seus doentes, abriu novas instalações, confortáveis e de fácil acesso na Rua 20 n.º 808, perto da Igreja, nesta cidade.

Melhoramos a pensar em si !

Novas Instalações: Rua 20 n.º 808 - 4500-265 ESPINHO

Rua 19 n.º 178 - 1.º Esq.

☎ 22 734 08 07 • 22 734 71 21 • Fax: 22 731 90 03

Semanário Registrado
na Direcção-Geral de Comunicação
Social sob o n.º 41/37

DEFESA DE ESPINHO

Fundado em 27/Março/1932

PROPRIEDADE

EMPES - Empresa de Publicidade
de Espinho, Lda.

Matriculada na Conservatória do Registo Comercial de
Espinho sob o n.º 59, folhas 30 do livro C-1
Capital Social 1.040.000\$00

Direcção

Lúcio Alberto

Redacção

Manuel Proença
Sandra Soares

Colaboradores

Alberto Monteiro
Alexandra Nunes
António Duarte Estêvão
António Regedor
Benjamim Rodrigues da Silva
Carlos Salvador (fotografia)
Dagmar Lourenço (Brasil)
Dolores Silva (fotografia)
Elísio Baptista (Brasil)
Fabiana Almeida (fotografia)
Gomes Amaro
José de Abreu
José Curral
José Domingues
Liliana Neves
Lúcia Pereira (fotografia)
Maria Fernanda Barroca
Maria Helena Vasconcelos
Napoleão Guerra
Paulo Malheiro
Vitor Lancha (fotografia)

Departamento de Produção

António Guerra

Publicidade

Joaquim Natário

**Secretaria de Administração
e Redacção**

Cristina Fonseca
Fernanda Oliveira

**Serviços Administrativos
e Publicidade**

Rua 26, N.º 601 - 2.º Esq.
Apartado, 39 - 4501 ESPINHO Codex
Telef. / Fax: 227341525

Departamento de Redacção

Rua 26, N.º 601 - 2.º Esq.
Apartado, 39 - 4501 ESPINHO Codex
Telef. 227312019 - 227319261
Email-defesadeespinho@mail.telepac.pt

Impressão

NAVEPRINTER
- Indústria Gráfica do Norte, SA
E.N. 14 (km 7,05)
Apartado 121 - 4471 MAIA Codex
Tels. 229411085; 2294856 31 e 229485564
Fax 229411084

Tiragem média

4.000 exemplares
Depósito Legal n.º 1604/83

Os textos (e ilustrações) de Opinião publicados nesta edição são da inteira responsabilidade dos seus autores, não vinculando, directa ou indirectamente, o cariz editorial e informativo deste jornal.

Editorial

Promessas eleitorais

Marques Mendes prometeu e cumpriu. A Área Metropolitana de Aveiro será debatida na Assembleia da República, no próximo dia 9. Importará então saber, de uma forma mais aprofundada, as vantagens da criação da Área Metropolitana proposta pelo cabeça de lista do PSD pelo círculo de Aveiro às eleições que resulta-

ram na actual conjuntura parlamentar.

Poder-se-á indagar se haverá algum interesse directo ou indirecto para o concelho de Espinho, dada a sua atempada in-

clusão na Área Metropolitana do Porto já em exercício.

Entretanto, também será oportuno lembrar todos os deputados eleitos pelo círculo de Aveiro

em representação de todos os partidos da promessa em abono da Lagoa de Paramos. Por uma questão de cheiro, convenhamos...

Lúcio Alberto



Sofrer pelos cães

Uma moça, sem escrúpulos, usou de toda a maldade e meteu uma cadela no comboio e deixou-a lá dentro. O revisor viu a cadela desorientada e só, e quando chegou ao apeadeiro de Coimbrões pô-la cá fora.

Pedi a três pessoas da Associação Bobby & C.ª se vinham comigo a Coimbrões procurá-la de carro; elas disseram que não. A Associação tem conhecimento de que neste momento estou a sofrer e com horas de angústia. Pedi a essas três pessoas e bateram-me com a porta na cara. É ridículo meterem as culpas para cima de mim quando eu não tive culpas, pois só tive a intenção de proteger a cadela.

As pessoas da associação nada fazem pelos animais abandonados. A associação tem 28 sócios e destes 28 sócios ninguém, ninguém dispôs de 300\$00 para a esterilização da cadela. Os membros da associação têm ordenados altos e ninguém a mandou operar; fui eu que tive a coragem de lhe dar uma injeção e depois levei-a a uma clínica para ser operada. Tive amigos que me ajudaram a pagar a operação.

A associação nada faz em favor dos animais abandonados. Já faltei a consultas no IPO; não tenho seguido o tratamento, estou a dar cabo da minha saúde, não convivo com a família, principalmente em casa, falto sempre na mesa...

Eu sofro muito com esses infelizes! A partir de agora vou tentar encontrar essa infeliz e quando a encontrar desligo-me por completo dos cães. Tenho o "Bill" e o "Piloto" e já chega. A Câmara se quiser matá-los, que os mate, porque eu já não me importo. Só irei à Câmara para falar com o senhor vereador Manuel Rocha, a fim do canil. Portanto, agradeço às pessoas que não me falem mais de cães!...

José Manuel Santos
(Espinho)

Peixeiras de Espinho

*Lindas peixeiras de Espinho
Diferentes das outras mais
Desde os corpetes de linho
Aos seus lindos aventais*

*Com o seu andar miudinho
E as ancas a dar a dar
Correm as ruas de Espinho
Sempre, sempre a apregoar*

*De Espinho viva a saltar
Que lindo este pregão
"Ó freguesa, quer comprar
É a vinte o quarteirão"*

*"Olhe que rica sardinha
Que ainda está a saltar"
Depois de bem assadinha
É comer até fartar*

*"Olhe, dou a quinze e não é barato
E quero grande p'ra assar"
"Vá então buscar o prato
Isto é mais p'ra me estrear"*

*Quando a freguesa pagar
Lá segue ela a sua lida
Sempre, sempre a apregoar
Ai quem quer de Espinho viva*

*Depois de tudo vender
E como o mar está manso
Lá se põe ela a correr
P'ra ver se sai outro lanço*

Zé Herminio

Humanizar a sociedade

Todos nos deparamos, com uma certa dificuldade e insegurança em encontrar o primeiro emprego ou em nos mantermos no actual.

Sendo certo que, já passou a era dos empregos para toda a vida, também nos temos que convencer que as brilhantes mudanças tecnológicas/técnicas/informáticas/de comunicação verificadas neste século XX que está a terminar, alteraram no bom sentido, todas as regras do jogo.

Assim, será essencial uma conjugação permanente de esforços entre todos, empregadores e empregados, para que se humanizem as relações de trabalho, se aproveitem convenientemente todas as novas tecnologias à nossa disposição e, se mude a maneira de estar no trabalho/emprego.

Segundo grandes pensadores, entre os quais Peter Drucker, existem duas fases na vida de qualquer empregado, que devem ser aplicadas com a máxima urgência, para se manter o nível de empregabilidade (possibilidade de ter sempre um emprego, mesmo que não sempre na mesma empresa e, até mudando de profissão).

Estas duas fases, são definidas por dois campos etários: um dos 23 aos 48 anos, com força, dinamismo, inovação, juventude; e o outro dos 49 anos em diante, com experiência vivida, sensatez, bom senso e, evidentemente menos força e menos energia.

Pelo que, entre todos há que tentar rapidamente harmonizar estes dois grupos etários e, aproveitar o que cada um de nós pode dar, o que se torna evidentemente em benefício quer para a empresa, quer para o indivíduo. Por outro lado, e cada vez mais adequando todas estas brilhantes novas tecnologias, que todos temos ao nosso alcance, há que haver uma formação permanente mas, e sobretudo ter o cuidado e a atenção de respeitar o ser humano como tal, o que por vezes não está a acontecer, com todas as consequências nefastas que todos que vivemos e lutamos, sentimos no nosso dia-a-dia.

Como jornal local, o *Defesa de Espinho* quase que tem por obrigação divulgar e ajudar a humanizar a sociedade não só espinhense mas eventualmente também nortenha, porque estamos a falar e a lidar com seres humanos com todas as suas forças, fraquezas, alegrias, tristezas, esperanças, desilusões...

Augusto Kuttner de Magalhães
(Porto)

DE
vende-se no
Café
Zip-Zip
(Paramos)

Clínica Médica Dentária
Dra. Rosa Neves
e
Dra. Leopoldina I. Santos Tavares
Acordos com: ACASA e CGD
Rua 23 n.º 773 - 1.º esq. - Espinho
Telef: 227340116

VENDE-SE

TERRENO em S. Paio de Oleiros, a 2 km de Espinho, no lugar do Fial, c/ área de 1055 m², c/ frente para caminho, c/ viabilidade de construção aprovada para duas habitações (r/chão e 1.º andar), com entradas individuais, ou uma casa só. A bom preço. Vende o próprio. Só vendo no local.

Telef. 22 734 61 38 • Telem. 91 466 93 65

Flashes
Foto VÍTOR LANCHA



Um homem sensível e atento mata a sede ao burro, mas este não aparenta muito interesse pelo altruísmo humano. Festejava-se, então, a preceito o S. Martinho em Anta.

Talvez algo captasse a curiosidade do jumento, ou provavelmente estaria desconfiado da boa vontade com que era obsequiado. É que os animais também são sensíveis!

Disseram-me – sinceramente, não vi! – que entre as grades dum estabelecimento e a porta do mesmo foram colocar um grande poide de cão. E quem me contou, acrescentou "...que o cão que fez aquele trabalho devia ter boa pontaria... a não ser que tivesse sido qualquer mente-capto dos que existem por aí, que naturalmente rindo, com o seu semblante próprio dos parvos, concluisse a sua obra alambazando-se depois, julgando ser guloseima...!"

Perdoem-me, caros leitores, desta conversa descambar para longe da educação que sempre me pautou, mas para fazerem o que fizeram, só quem fosse muito porco é que o poderia fazer!...

Isto demonstra claramente que a *doença canina* já é de tal modo grave, que se chega a tais cúmulos, o que diz bem da falta de educação de quem nunca a teve!!!

Quando nos propusemos atacar estes problemas em prol duma cidade mais limpa, sabíamos, perfeitamente, que os prevaricadores iriam reagir (não era a primeira vez que os tais até me tinham ameaçado!!!). Mas como sabemos que estamos a contribuir para um maior civismo (que custa, obviamente, a quem nunca soube o que era!...) não desistimos...

Estamos precavidos... e até pode ser que tais golias possam, um dia, ser

Ecós

A pontaria de um cão

apanhados em flagrante e entregues a quem de direito...

E com respeito à sujeira nos passeios, há dias perguntei a uma empregada camarária da limpeza, a quem competiria limpar os passeios, sendo-me dito que "...era aos da limpeza!"

Francamente, embora este trabalho lhes pertença fazer, não estou totalmente de acordo que devam fazer todo este trabalho. Outros, sim, deveriam os responsáveis pelos excrementos caninos, que saem das suas casas a correr para os seus animais irem deixar o presente à porta dos outros, esses é que deviam limpar o que sujam... E se não têm condições para terem em casa tais animais... abstenham-se!

A nossa Câmara Municipal não pode continuar insensível à porcaria que temos nos nossos passeios, que enjoa qualquer visitante!

Muitas são as vozes que, sobre este assunto, já se têm levantado. Acho que é tempo de dizer *basta a tal porcaria!*

Vendedores ambulantes

As nossas ruas mais

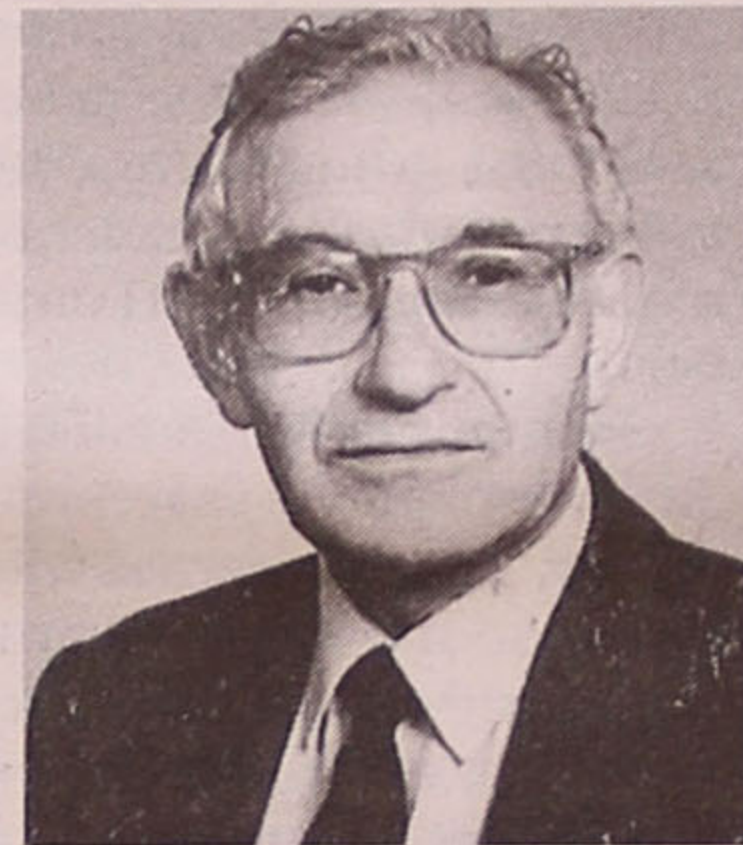

centrais e passeios continuam pejados de vendedores ambulantes: são marroquinos, chineses,

Grupo Coral do Orfeão

Jovens: apareçam!

Aproxima-se a Quadra Natalícia e com ela a preparação para as "Janeiras". E como este ano o Grupo se propõe cantar as "boas-festas" por ruas e casas, urge fazer desde já a necessária preparação.

Assim, ouso, novamente, fazer um apelo aos jovens que sentem amor a esta cidade: apareçam!

O Orfeão de Espinho necessita de *sangue novo*, porque os *velhos orfeonistas* já vêm dando a sua colaboração ao longo de bastantes décadas...

E se noutros grupos corais que nos visitam, constatamos a presença de bastantes jovens, bom seria, para a nossa cidade, que o Orfeão de Espinho fosse, também, um grupo jovem.

Por isso, apareçam!

O próprio maestro também é jovem, ainda, e também gostaria de vos ver cá. Ides ver que ides gostar!...

Depois, só os jovens é que podem transformar um Grupo envelhecido (embora em actividade regular)!...

A bem de Espinho e da cultura, caros jovens, apareçam!

Repito: os ensaios do Grupo Coral são às segundas e quartas-feiras, pelas 21.30 horas, na sede actual, sita à Rua 7 - N.º 314.

Cá vos esperamos!!!!...

José Domingues

portugueses, vendendo toda a sorte de bugiganças. Até as nossas peixeiras continuam a usar e abusar dos nossos passeios, conspurcando tudo à sua volta e deixando ficar, nos locais um cheiro nada abonatório. Então, à porta e cerca do Mercado Municipal é por demais. Dizem que algumas são por conta das peixarias, mas eu não posso acreditar.

Seja como for, a maneira como expõem o peixe deixa muito a desejar, e seria bom que as nossas autoridades sanitárias ordenassem estas vendas da melhor maneira!

Estacionamento - abuso na Rua 16

Desculpem, mas temos de voltar a chamar a atenção para o que se passa com o abuso dos estacionamentos na Rua 16.

Fomos chamados à atenção para a ocupação dos passeios desta rua, e francamente acho que não está certo que os mesmos sejam ocupados por veículos, embrulhos, mercadorias, carros de mão, etc.

Então ali, próximo da Caixa Geral de Depósitos, o caos é de tal maneira, quer de dia quer de noite, que até estacionam no meio da rua, impedindo a fluidez do trânsito.

E o mais interessante, é que não se vislumbra por aqueles sítios a Polícia, salvo em raras excepções!

Os parcómetros não funcionam

Chamaram-me a atenção para o facto dos parcómetros não funcionarem, com grave prejuízo para algumas casas comerciais, nomeadamente as que se situam na Rua 12, entre as Ruas 23 e 19. E disseram-me "...que tal facto resulta em que algumas pessoas deixam de manhã os carros estacionados por ali, e só à noite é que os procuram, o que prejudicam bastante os comerciantes, porque alguns clientes, por não poderem estacionar alguns minutos, passam adiante. Que outros, com prejuízo para o próprio trânsito param em lugares inconvenientes, por vezes, para comprarem o que lhes faz falta. Se os parcómetros funcionassem, os abusadores tinham de deixar ali a moedinha... e por isso não se abalançavam a deixar os carros horas e horas..."

Aqui fica o apontamento. O resto... fica para a apreciação de quem compete resolver!

Que os estacionamentos em Espinho são um problema grave que urge resolver com brevidade... disso todos estamos de acordo. Que não é muito fácil... bem, talvez não fosse tão difícil como à primeira vista parece. Há outras cidades onde o mesmo foi resolvido!..

José Domingues

Marquês de Lambert

Perde-se na lonjura dos séculos a história da venerável Ordem de Malta, quicá, das mais prestigiadas ordens honoríficas da Europa e do Mundo. Vamos contá-la, em síntese, como se impõe, a partir dos fins do século XVIII, por viver, aí, um período dramático da sua existência por via da Revolução Francesa, que a perseguiu, despojou dos bens e tentou extingui-la.

Vendo os tempos que se avizinhavam, o grão-mestre Emanuel de Rohan enviou uma embaixada a S. Petersburgo, em 1797, para oferecer ao czar Paulo I a dignidade de Protector da Ordem. O grão-prior de então, o príncipe de Condé já se havia refugiado na Rússia com grande número de cavaleiros monárquicos franceses. Dai resultou que, a 15 de Janeiro de 1797, o imperador Paulo I e a soberana Ordem de S. João de Jerusalém assinassem um tratado que consagrava o vínculo de Protectorado da Ordem à família imperial russa e, desde essa altura, os Romanov conservariam essa honraria até aos dias de hoje.

A partir deste tratado, principiou a organizar-se a ecumenização da Ordem Católica e Ortodoxa. Vendo a influência da Rússia sobre Malta, a República Francesa pensou logo tomar conta da ilha. Em 1798, o grão-mestre Fernand de Honipesch cometeu um erro de estratégia: deixou ancorar uma frota de navios franceses rio porto de La Valetta. As tropas de Napoleão pouco tempo depois atacaram a cidade. Um grande número de cavaleiros foram massacrados. Perante uma situação desesperada, Fernand de Hompesch teve de capitular, entregando a ilha e fugindo para Trieste. Muitos dos cavaleiros conseguiram salvar-se partindo para a Rússia.

Em Capítulo, o czar Paulo I foi eleito 1.º grão-mestre Romanov e criou logo dois grandes priorados do católico e o ortodoxo. Sem interrupção, foi assim que a multiseular se principiou a chamar ecuménica por ser, simultaneamente, católica e ortodoxa. O novo grão-mestre, o czar Paulo I, pelo tratado que já referimos com a Ordem de S.

João de Jerusalém, ressaltou que o grão-mestrado de Malta ficaria, para sempre, na Casa Imperial Russa, o que se manteve até Nicolau II, assassinado barbaramente aquando da Revolução Comunista.

Finalmente, em 1985, por decisão do Capítulo da Ordem, foi eleito grão-mestre o único bisneto e representante do Czar Nicolau II, o príncipe D. Alexis de Anjou de Bourbon, conde de Romanov-Dolgoruky, que morreu em Espanha há cinco anos, deixando por herdeiro o seu único filho, o príncipe Alexis André que tem hoje 11 anos. Dada a sua menoridade, o último grão-mestre deixou por testamento como tutor do príncipe e como regente de todos os seus direitos dinásticos e da Ordem de Malta, o seu amigo e nobre espanhol D. Emilio de Lobera, barão de Lobera, marquês da Torre de Nápoles, e que é hoje o lugar-tenente do grão-magistério da Ordem Ecuménica de Malta.

Para que tudo fique claro, há todavia que referir como surgiu o 2.º ramo da Ordem, isto porque há algumas confusões que se devem esclarecer. A 23 de Março de 1801, depois de uma conspiração palaciana, o imperador Paulo I foi assassinado, sucedendo-lhe o czar Alexandre I. Entretanto, o Papa Pio VII formou ideias peculiares sobre a Ordem de Malta e desentendeu-se com o grão-mestre Alexandre I. Principiando por pedir ao czar para que o quartel-general da Ordem passasse de São Petersburgo para Roma, com o fim de que ele próprio nomeasse os grãos-mestres. Convocou-se um Capítulo Geral, que recusou este pedido, considerando o contrário à regra da Ordem. O grão-mestre será sempre hereditário na família imperial russa desde o Tratado de 1797, entre o czar Paulo I e a soberana Ordem de Malta. Em desacordo, então, o Papa Pio VII, por *motu proprio*, a 16 de Setembro de 1801, criou um novo ramo da Ordem, cujo grão-mestre foi nomeado por Sua Santidade, decisão que conflitua com toda a história da Ordem de S. João de Jerusalém. Este novo ramo ficou a chamar-se Ordem Pontifícia de Malta. Em ligeira descrição, tentamos aqui dar uma sín-



tese do historial da veneranda Ordem Honorífica, que tanta e tão gloriosa tradição tem deixado no seu caminho.

Não obstante o merecimento da instituição, os altos serviços que tem prestado, o mérito que a envolve, a Ordem de Malta, no que diz respeito ao ramo ligado à Corte russa, não tinha, ainda, um grão-prior para Portugal. Com o objectivo de alargar a sua acção, toda ela a cuidar da benemerência, de participação na causa dos mais desfavorecidos, dos que precisam de ajuda, entendeu o barão de Lobera, seu grão-prior, criar para Portugal um Grão-Priorado. E, na escolha do seu grão-prior, recaiu a deliberação para uma grande figura da nobreza deste país: exactamente, o marquês de Lambert.

Pela importância social da Ordem que ele vai representar, afigura-se-nos de interesse dar aqui à letra uma parte do seu brilhante currículo, que tanto honra e dignifica a aristocracia portuguesa e, com ela, o grão-prior que o designou.

O marquês de Lambert é bisneto varónico e representante do infante D. Augusto de Bragança de Saxe-Cobourgo Gotha - oitavo filho da rainha Dona Maria II e de seu marido el-rei D. Fernando II - duque de Saxe-Cobourgo Gotha, duque de Coimbra, e, de Dona Maria das Dores Quillinau da Silva Machado. Neto materno de el-rei D. Carlos e de Dona Júlia Lambert da Cunha Sotto-Mayor Nunes d'Almeida.

Escritor, poeta, arquitecto, pintor, personagem notável que conta inúmeras condecorações e títulos nobiliárquicos que não cabem no apontamento que aqui deixamos como modesto contributo para a história da venerando Ordem de Malta. É este fidalgo, respeitado e conhecido no país e estrangeiro, que é, a partir de agora, o responsável maior da venerando Ordem de Malta, ligada à família imperial russa desde há mais de dois séculos, agora também representada em Portugal.

José de Abreu
(comendador)

Pela nossa saúde

Mulheres em risco

As fracturas osteoporóticas vão duplicar nos próximos cinquenta anos. Uma em cada três mulheres em risco de fractura óssea.

Uma em cada três pós-menopáusicas vai sofrer uma fractura óssea, com repercussões graves, enquanto os especialistas alertam para as consequências da duplicação dos casos de osteoporose até ao ano 2020.

Cerca de 40 por cento de todas as mulheres estão em risco de sofrer de osteoporose após a menopausa e uma em cada três uma fractura óssea.

Nos primeiros anos após a menopausa, a mulher sofre uma perda acentuada de massa óssea, que pode chegar aos 5 por cento por ano, com repercussões graves para a saúde e qualidade de vida.

Actualmente, estima-se que os especialistas dos países da União Europeia tratem mais de um milhão de indivíduos por ano com fracturas osteoporóticas. Segundo a Fundação Internacional da Osteoporose, este número deverá duplicar nos próximos 50 anos se a população adulta, que hoje tem entre 35 e 53 anos, não começar a cuidar da saúde dos seus ossos.

O estrogénio tem sido o agente escolhido para prevenir a perda de massa óssea característica da pós-menopausa. No entanto, os efeitos secundários dificultam a adesão ao tratamento e anulam os seus benefícios.

O aparecimento de uma nova substância, com acção semelhante aos estrogénios mas sem

os seus efeitos adversos, pode contribuir para a maior adesão ao tratamento e, por consequência, para a melhoria da saúde e qualidade de vida da mulher em idade pós-menopausica.

"A tibolona, um esteróide sintético com acção específica sobre os tecidos, é mais vantajosa do que os estrogénios na prevenção e tratamento da osteoporose, sem provocar os efeitos secundários da terapêutica hormonal de substituição", afirmou Willem de Laat, director-médico da Organon Internacional, durante o 26.º Simpósio Europeu sobre Tecidos Calcificados, que decorreu em Maastricht.

Em diversos estudos já realizados, "verificou-

se que a adesão ao tratamento com tibolona é maior, quando comparada à terapêutica hormonal de substituição e aos SFRM's, sobretudo porque não provoca sangramento".

Para além disso, de acordo com este especialista, "a tibolona melhora o humor e a libido da mulher, previne as doenças cardiovasculares e a atrofia vaginal e alivia os sintomas climatéricos, sem estimular os tecidos do endométrio e da mama".

Calcula-se que na Europa, Japão e Estados Unidos mais de 75 milhões de pessoas sofrem, actualmente, de osteoporose. Segundo os especialistas, a prevalência desta doença deverá duplicar até 2020.

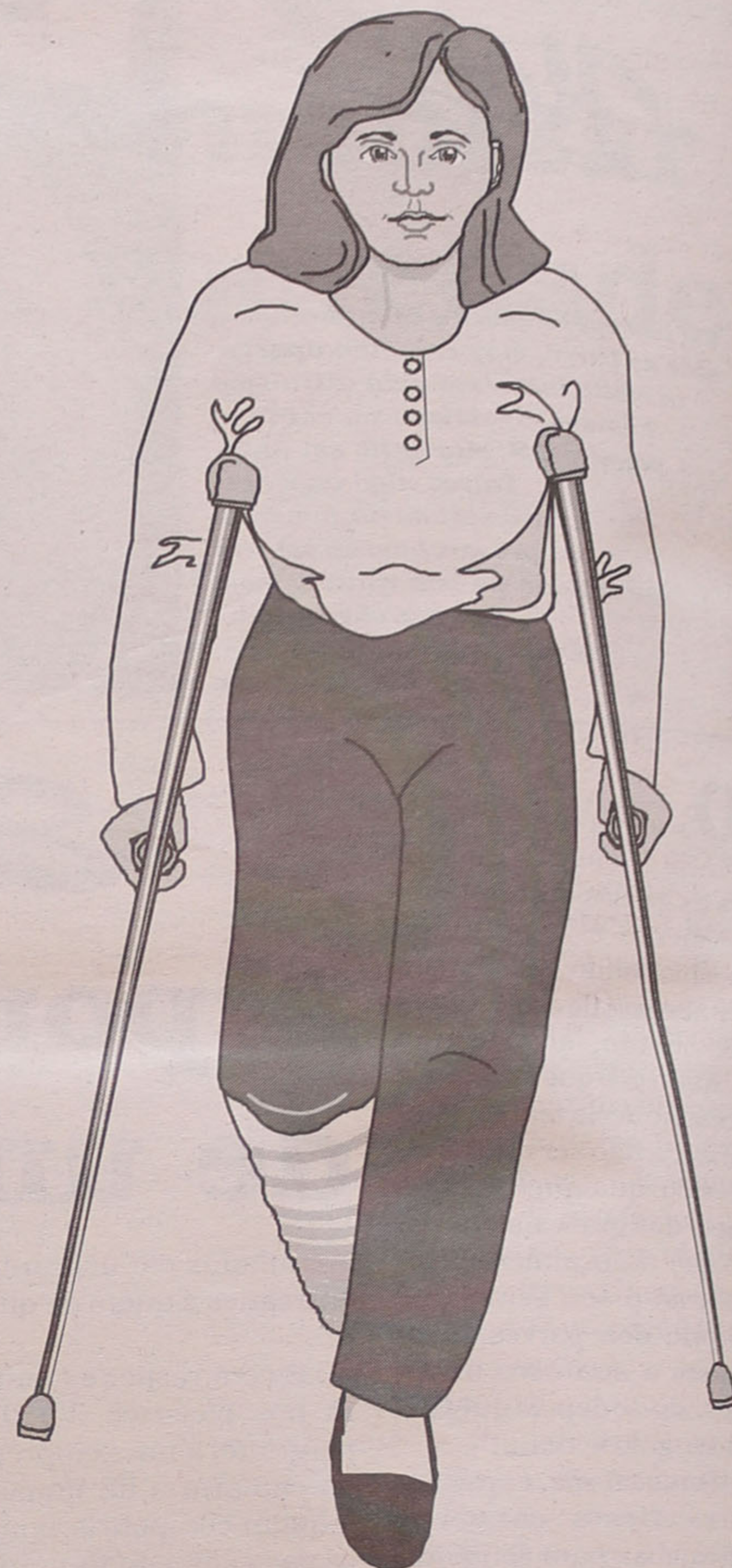

Defesa do Consumidor

Cadelas apressadas parem os filhos cegos...

Uma das técnicas de pressão mais frequentes no mercado, é a que consiste em evitar a reflexão seja a propósito de que negócio for, impondo a imediata celebração do contrato mediante a assinatura do escrito particular em que se corporiza ou formaliza o aludido contrato.

E a base das pressões são argumentos do estilo: amanhã é tarde, a oferta é especial e os descontos perder-se-ão; não temos mais nestas condições; aproveite que o que vier vem para o dobro; não haverá segunda oportunidade... e, como é óbvio, um sem número de expressões equivalentes. O propósito é manifesto. Colher de imediato a assinatura do contraente. Obrigá-lo. Vinculá-lo a obrigações de que se não libertará. Amarrá-lo às negociações. Sentir que os compromissos assumidos terão de ser honrados. Que homem de bem não volta com a palavra atrás.

E, conquanto os métodos sejam distintos dos tradicionais, procura-se o mesmo fundamento ético para o comportamento das vítimas da pressão psicológica exercida.

Daí que a máxima que vem do direito romano *pacta sunt servanda* - os contratos são para ser cumpridos e não podem modificar-se ou extinguir-se ou extinguir-se não rios casos admitidos por lei ou por mútuo consentimento dos contraentes, seja invariavelmente invocada. Mas não é assim.

Ou não é assim particularmente em um sem número de contratos de consumo em que a lei concede expressamente ao consumidor um período de reflexão para que por si só ou em comum acor-

do com a sua família possa ponderar sobre a vantagem ou não de se religar àquele negócio.

Claro que não são todos os contratos celebrados pelo consumidor que beneficiam de um prazo, variável, para que se possa dar o dito por não dito.

Mas nem por isso o consumidor deve precipitar-se. É que *cautelae caldos de galinha* não fizeram jamais mal a ninguém!

É preciso que o consentimento, nos contratos, seja perfeito, livre, esclarecido e ponderado.

Mas para tanto é mister que o consumidor saiba com o que pode contar.

É que *cautelae apressadas parem os filhos cegos...*

Que ninguém corra mais que as pernas!

Que ninguém se deixe influenciar a ponto de apor a sua assinatura num contrato sem mais. Que ninguém assine papéis a eito!

É preciso ver se o papel que está por baixo do que se acabou de assinar é igual ao original e assim sucessivamente. Para que as pessoas não sejam vítimas da sua precipitação.

É preciso, pois, prevenir e não remediar.

Para que cartas destas não tenham, de ser escritas e enviadas às entidades co-implicadas no processo:

"É vergonhosa e lamentável a maneira como apareceu este contrato de crédito, forjado e arquitetado pela firma de electrodomésticos... e o Crédi..."

Eu não conheço o banco, não sabia da sua existência e, por isso, não recorri a ele para celebrar qualquer contrato.

Eu comprei à Sr.ª... da firma de electrodomésti-

cos... o aparelho aspirador e, como era para pagar em prestações, a vendedora apresentou-me papéis para assinar para que ficasse responsável pelo pagamento perante a empresa vendedora.

Possivelmente, de má-fé e sem nada esclarecer, a dita senhora, com os factos escondidos, deu-me para assinar uma proposta de contrato do Crédi..., sem nada informar, com as informações que deveria prestar, inteiramente escondidas.

Sinto-me muito magoado pelo abuso da minha boa-fé, e por ser envolvido neste jogo sujo, que toda a gente considera de autêntica batota.

Eu combinei com a Sr.ª... que me vendeu o aparelho, que todos os meses iria pagar a prestação combinada, mas tal pagamento era feito à da firma de electrodomésticos... e não a qualquer banco.

Ao que percebo, entre a da firma de electrodomésticos... e o Crédi... é

que deve existir uma negociata, no sentido de omitir às pessoas as informações que devem ser prestadas, para os obrigar, depois, a cair no jogo!

Queixei-me devido a uma anomalia e, agora, apareceu a segunda. São anomalias a mais!

Tudo isto me parece um jogo sujo, tudo isto me parece batota; tudo isto é vergonhoso!

Eu só tenho que prestar contas à da firma de electrodomésticos..., conforme o combinado.

Com todo o respeito que guardo para com V.as Ex.as, peço se coloquem no meu lugar, que me sinto muito magoado e objecto de uma jogada abominável."

Claro que, por vezes, há remédio para o efeito porque a lei o concede. Mas pode ser difícil desmontar as coisas.

No caso vertente, diz o n.º 1 do artigo 6.º do DL 359/91, de 21 de Setembro, o que segue:

"O contrato de crédito deve ser reduzido a escrito e assinado pelos

contraentes, sendo obrigatoriamente entregue um exemplar ao consumidor no momento da respectiva assinatura."

E o artigo 7.º n.º 1 diz exactamente que "o contrato de crédito é nulo quando não for observado o prescrito no n.º 1 do artº 6º".

É certo que não será, nestes casos, difícil mostrar que não foi entregue qualquer exemplar no momento da celebração, através da carta da própria entidade financeira.

Mas poderá, por vezes, ser difícil libertar o consumidor das grilhetas do contrato pretensamente celebrado.

Nos casos em que o direito de reflexão existe, se tal não constar do próprio contrato em particular, o caminho da nulidade do negócio estará achado."

Mas o pior é se está e se com o entusiasmo a pessoa se deixa cegar e... passar o período de tempo para exercer o seu direito de arrependimento ou de desistência.

É que o direito de que se trata é, salvo excepção, irrenunciável, ou seja, não pode dele abdicar o contraente-consumidor; imotivável para o exercer não carece de justificação, de fundamento, de motivo, de causa; inindemnizável por o exercer o contraente-consumidor não fica obrigado a indemnizar o fornecedor, em sentido amplo, porque isso poderia ser impeditivo do exercício do direito. E a sua razão de ser exclui naturalmente o peso da sanção pecuniária...

Mas é facto que nem todos os contratos de consumo beneficiam de um tal direito de arrependimento ou desistência.

O direito de arren-

dimento ou de desistência existe, em particular, nos contratos de consumo celebrados fora de estabelecimento (contratos ao domicílio, em sentido estrito, contratos no local de trabalho ou em outro lugar para que hajam sido atraídas as pessoas, contratos celebrados em excursões preparadas de propósito, os contratos por catálogo, por correspondência, os contratos pela televisão, os contratos por telefone, pela electrónica (Internet), os contratos de crédito ao consumo, os contratos de emissão de cartões de crédito, os contratos de aquisição dos direitos de habitação (periódica e turística), os contratos de emissão de cartões turísticos ou de férias, um sem número de contratos de seguro ...

Ora, não são nem todos os contratos de consumo, menos aluda todo e qualquer contrato celebrado por quem quer que seja.

E mesmo nos contratos a que se alude há excepções.

Daí que se trate, ante a dificuldade de toda esta matéria para os leigos, no fundo os seus destinatários, de matéria a exigir reflexão, ponderação ...

Cautelas e caldos de galinha nunca fizeram mal a ninguém...

Cadelas apressadas parem os filhos cegos...

Será bom que o consumidor se não apresse nem precipite para não ter de arcar, sem mais, com os prejuízos decorrentes da sua atitude imponderada e intempestiva.

Cautelas e caldos de galinha...

Mário Frota

(presidente da APDC

- Associação Portuguesa

de Direito do Consumo)

ESPINHO E ARREDORES

T1 - NOVO (247512-A) C/ suite; 80 m2; aquecimento central; garagem só 13.200c.	T2+1 - NOVO (96006-A) Bons acabamentos Óptimas áreas só 14.000c.
T3 - P. HABITAR (35145-A) A 50 m da Praia c/ garagem e arrumos só 18.000c.	MORADIA - T4 - NOVA (247961-A) 200 m2; 3 frentes 350 m2 de terreno só 35.000c.

Comercialização Tel.:
RÉPLICA Dep. Boavista 227330440
SOC. DE MEDIAÇÃO IMOBILIÁRIA, LDA. Lic. AMI - 1782
REAL ESTATE

EMPREENDIMENTO RESIDENCIAL
Lugar Do Juncal

T1 PREÇOS	COM:
T2 DESDE	LUGAR DE GARAGEM
T3 12.500 C	FOGÃO DE SALA
	PRÉ-INSTALAÇÃO DE AQUECIMENTO CENTRAL
	MÓVEIS COZINHA EM MDF LACADO

VISITE O NOSSO STAND DE VENDAS NO LOCAL
CAMPANHA DE NATAL
OFERTA DE PLACA E FORNO
em Dezembro

T2+1 - DUPLEX 20.000 C S. FELIX MARINHA (LUGAR DO JUNCAL)	T4 - DUPLEX BOM PREÇO S. FELIX MARINHA	T3 15.000 C PEDROSO
---	---	----------------------------------

SANTOS & LIMA - Sociedade de Mediação Imobiliária, Lda.
STAND: 227321731 ESCRITÓRIO: 223753910/1

EDIFÍCIO PINHAIS DA AGUDA

NÃO VÁ!!!
PELO BATER DO SEU CORAÇÃO
COMPRE JÁ!!!
NESTE ESPAÇO C/ OS MELHORES NÍVEIS
DE CONSTRUÇÃO

T1 C/ TERRAÇO • T1+1 C/ TERRAÇO • T2
T2+1 • T2 RECUADO • T3 RECUADO
COM GARAGENS INDIVIDUAIS
PREÇOS DESDE 14.300 C.

Visite o nosso Stand de Vendas no local
Telef. 22 753 54 78 • Telef. 22 753 52 08

Probus, ministra, secretários de Estado e cidadãos homenageiam

José Mota e a terceira idade

José Mota está a cumprir o segundo mandato à frente dos destinos da Câmara Municipal de Espinho que patrocina vários projectos de solidariedade social, nomeadamente no campo da luta contra a pobreza e assistência à terceira. Foi, aliás, este sector que levou o Probus Club de Espinho, um clube de empresários reformados, a organizar um jantar de homenagem ao autarca que reuniu muitos ilustres do concelho e diversas figuras de destaque na política nacional, entre as quais Maria de Belém, a ministra da Igualdade.



Sandra Soares (texto)
Carlos Salvador (fotos)

Na passada sexta-feira ninguém quis faltar ao jantar de homenagem ao autarca espinhense José Mota, "um cidadão que vive há 33 anos em Espinho, com os seus filhos e netos e que compreende como poucos a situação dos idosos, enquanto autarca dinâmico, o único que até agora se lembrou da terceira idade", como fez questão de sublinhar a Direcção do Probus Club

de Espinho, organizadora do evento.

O Probus é "um clube multidisciplinar de pessoas de ambos os sexos, com 55 anos de idade ou mais, sem distinção de raça, política ou região, que tenham estado ligadas a qualquer actividade liberal, empresarial, comercial industrial ou de serviços, num lugar de chefia, já reformadas ou em vias de o ser" que procura fazer da amizade e do companheirismo um modo de vida, daí a homenagem ao trabalho

desenvolvido com a terceira idade.

A mesa de honra deste evento não poderia estar mais recheada de figuras ilustres da política e não só, do nosso país e todos eles não quiseram deixar passar a oportunidade para destacar o valor do homenageado enquanto político e homem. Na mesa estavam: Maria de Belém, ministra da Igualdade; o secretário de Estado Rui Cunha e esposa; Braga da Cruz, presidente da Comissão Coordenadora da Região

Norte; Antero Gaspar, governador civil de Aveiro; Vieira de Carvalho, presidente da Câmara Municipal da Maia e da Junta Metropolitana do Porto; o presidente do Conselho de Administração da Solverde, Manuel Violas e esposa Helena de Couto Violas, e vários elementos da Direcção Probus.

Mas os convidados ilustres não se limitaram à mesa de honra, quem passasse pela sala deparava com deputados, representantes das mais diversas associa-

ções e colectividades do concelho, empresários, figuras das quais se destacam o secretário de Estado dos Portos, Narciso Miranda; a deputada espinhense Rosa Maria Albernaz; João Loureiro (presidente do Boavista Futebol Clube), o atleta espinhense António Leitão, além de Ana Soares Violas (viúva do comendador Manuel de Oliveira Violas), Edmundo Sá e Celeste Violas e Sá, Edgar Ferreira e Otilia Soares

☆ ☆ ☆ ☆ ☆
☆ ☆ ☆ ☆ ☆
☆ ☆ ☆ ☆ ☆
☆ ☆ ☆ ☆ ☆
☆ ☆ ☆ ☆ ☆

Caramella

Caramella - Comércio e Representação de Artigos de Moda, Lda.



☆ ☆ ☆ ☆ ☆
☆ ☆ ☆ ☆ ☆
☆ ☆ ☆ ☆ ☆

É com imenso prazer que a **Boutique Caramello** vem desejar, aos mais pequerruchos e também aos mais crescidos da Família, um Feliz Natal e que o novo milénio vos traga a realização de todos os sonhos.

Foi a pensar em vocês que nascemos e todos juntos, iremos crescer.

Alice Maria

RUA 18 N.º 729 - 4500 ESPINHO - TELEF. 22 732 03 99



RÁDIO GLOBO AZUL

... A PURA SEDUÇÃO DA RÁDIO

Rua 14, n.º 648 - 3.º
4500 ESPINHO
Tel: 227347216
Fax 227348470



TIPOGRAFIA - OFFSET
MANUEL PEREIRA GOIS

R. ESCADAS DO COVELO - SILVALDE • 4500 ESPINHO
Telef. 22 731 03 78 • Fax 22 731 03 79

T3 Dúplex

Espinho - Em pleno centro da cidade, área total de 170 m²; piso inferior: sala com 28 m² e cozinha em m.d.f. lacado, a poente, quartos com roupeiros forrados a nascente, suite, banho de serviço completo, pavimentos em madeira; piso superior: salão com 40 m², um quarto e roupeiro, mais um banho de serviço com polivan. Excelente oportunidade.

FRACÇÃO IMOBILIÁRIA - Rua 21 n.º 409-1.º
Telefone **227320911**

Violas, Adérito Santos (presidente do Rotary Club de Espinho).

Dedicação e entrega total

Foram muitos os que quiseram intervir, todos eles para salientar as qualidades do homenageado que, como Antero Gaspar recordou, "sempre serviu a causa pública com dedicação, com uma entrega total àquelas que mais necessitam, um apoio que ultrapassa o material e financeiro".

Na sua intervenção Maria de Belém elogiou o espírito do Probus "constituído por pessoas que, apesar da idade biológica, são úteis à sociedade" e ressaltou o facto de "um homem com um currículo tão político conseguir encher a sala com pessoas de tantas áreas que dizem: assim vale a pena fazer política. Se calhar, se muitos estivessem na política com vontade de a servir e não de se servirem dela, a imagem que o público tem dos políticos seria diferente".

Tendo em conta o Ministério a que pertence, o da Igualdade, a ministra sublinhou ainda "o papel das mulheres e esposas que preferem ficar nos bastidores a organizar tudo", explicando assim o facto de ser a única oradora, no entanto pediu "que na próxima homenagem, daqui a quarenta anos, intervenham mais mulheres".

Para José Mota a noite de sexta-feira foi "naturalmente um momento de grande emoção, a me-

lhor prenda de Natal da minha vida, mas eu penso que não merecia todo este carinho, esta homenagem é de todos, das colectividades e dos que comigo colaboram na Câmara, no dia-a-dia, empenhando-se para que os idosos e crianças tenham melhor qualidade de vida. O José Mota sozinho nada faria".

O autarca acredita que "hoje, em Espinho, há mais solidariedade entre as pessoas que ultrapassam com mais facilidade as barreiras partidárias, que sabem saltar por cima do muro, pois mais importantes que os partidos são as pessoas e eu ao longo da minha vida tenho procurado dar alguns exemplos nesse sentido".

Sendo a homenagem feita a um homem que apoia a terceira idade, José Mota não podia fugir ao tema e sublinhou: "Os idosos merecem tudo o que fazemos e muito mais, pois não é nenhum favor proporcionar-lhes melhor qualidade de vida. Sejam capazes de provar que a solidariedade não é uma palavra vã, não esqueçamos os idosos, pois é a eles que devemos o facto de estarmos aqui. Se continuarmos a trabalhar, amanhã alguém também se vai lembrar de nós".

Rodeado da família e de muitos amigos, José Mota foi elogiado e acarinhado por todos e no fim ficou uma ideia, transmitida por Manuel Violas, durante a sua intervenção: "Nunca vi um homem tão político, agir tão apoliticamente nas coisas referentes a Espinho. Palavras para quê, é José Mota!"



CONSTANTINO OLIVEIRA

IMOBILIÁRIA - GRIJÓ (ami-1801)

Em NOG. DA REGEDOURA

T2 - 14.500 cts. T3 - 16.500 cts.

T3 Espinho (centro) - 22.000 cts.

Lourosa (centro) T3 - 16.000 cts.

Grijó T2 + T3 - desde 16.000 cts.

Vergada T1-T1+1-T2-T3 - desde 11.000 cts.

Mozelos T2-T3 - desde 15.000 cts.

Anta-Morada T4 c/ terreno - 32.000 cts.

Mozelos - Moradia T4 - 29.000 cts.

Brevemente novo empreendimento no ARIEIRO (S. J. de Vêr)

227456067 / 227458069 / 91424 83 12

LAVANDARIA LAVAR



RIBEIRO, VALENTE & CA., LDA.
Rua 12, n.º 640 - ESPINHO
Telefone, 22734 37 04

A MAIS AVANÇADA TÉCNICA
NA LIMPEZA E TRATAMENTO
DO SEU VESTUÁRIO

Limpeza a seco - Lavagem e secagem
de roupa branca, rendas e bordados
SERVIÇO RÁPIDO

FÁBRICA DE MÁRMORES E GRANITOS DA TABUAÇA

VITORINO LOPES DA CRUZ,
SUCRS., LDA.

LUGAR DE ESPINHO - S. FÉLIX DA MARINHA
VILA NOVA DE GAIA
APARTADO 205 - 4503 ESPINHO CODEX
TELEFONE 22 734 05 65



FUNDADA EM 1897

ESPINHO

T.2
frente ao mar
pronto
meados 2001

T.2 - T.3 - T.4
aquecimento central
pavim. em madeira e granito
FRENTE AO MAR
VISITE
ANDAR MODELO

T.4 - T.5
Dúplex
desde
29.000 c.

CGR

CONSULTADORIA
E APOIO IMOBILIÁRIO

227340017
966116732

AMI 1817



**Reeleita pelo PS
Albernaz
na União
Parlamentar**

A deputada socialista, Rosa Maria Albernaz foi eleita pelo Grupo Parlamentar do seu partido, para a Delegação da União Interparlamentar.

A deputada espinhense terá como companheiros da nova delegação do Parlamento português os socialistas João Cravinho (presidente) e Francisco Assis e os social-democratas Marques Mendes, Guilherme Silva e Rui Rio.

**Projecto do PSD
Área
Metropolitana
de Aveiro**

Realiza-se hoje, pelas 15 horas, no Plenário da Assembleia da República, o debate sobre o projecto de lei nº 12/VIII, da iniciativa dos deputados do PSD, visando a criação da Área Metropolitana de Aveiro.

Trata-se de um projecto de lei "da maior importância para os aveirenses, uma vez que se vier a ser aprovado passará a existir um órgão com força política e legitimidade democrática para defender os interesses do distrito junto do Governo, deste ou de outro qualquer".

A Área Metropolitana de Aveiro "terá, entre outras competências, a possibilidade de apresentar candidaturas e financiamentos através de programas, projectos e outras iniciativas comunitárias, bem como a competência para dar parecer obrigatório sobre os investimentos governamentais na sua área de actuação".

Estando já criadas as Áreas Metropolitanas de Lisboa e do Porto, "é de toda a justiça que a terceira Área Metropolitana a criar seja a de Aveiro".

**DR. ILÍDIO D'OLIVEIRA SANTOS
MÉDICO DENTISTA**

Implantes / Ortodontia Fixa / Prótese Fixa

Consultórios:

- R. 16 (Esquina Rua 19), n.º 545-1.º Dt.º - Espinho - Telef. 227342931
- R. Júlio Dinis, 748 - 4.º Esq.º - Sala 413 - Porto - Telef. 226007175
- R. Manuel Alves de Sá, 15 G - 4400-494 V.N. Gaia - Telef. 227118661 / 227118642

Acordo com as entidades: ACASA; CGD; ADSE

**Na semana passada
Casino
dá novo
jackpot**

Uma máquina *Pirate Cove* deu, na semana passada, um *jackpot* de cerca de 4400 contos a uma frequentadora habitual do Casino de Espinho.

Com este *jackpot*, o acumulado dos prémios porcionados durante o mês de Novembro ascendeu a mais de 630 mil contos.

A título de curiosidade, acrescente-se que a jogadora foi premiada por uma máquina que implica apenas o investimento de uma moeda de 50 escudos!

A felicidade invadiu o rosto da premiada que adiantou estar prestes a ser avó. Assim sendo, o feliz recém-nascido receberá a visita de uma "Avó Natal" carregada de presentes...



Foto VÍTOR LANCHÁ

**Com Adérito Santos (Rotary)
Casas inteligentes
- palestra no Probus**

Adérito Santos foi o convidado especial de uma palestra subordinada ao tema "Casas Inteligentes", iniciativa do Probus Club que se realizou nas instalações da Livramar.

O presidente do Rotary de Espinho fez uma intervenção sobre a evolução das casas dos antigos e tradicionais projectos até aos anos 80 "e, a partir daqui, como começaram a aparecer no mercado as ideias para a utilização de automáticos e outros tipos de regulação, isto é, o avanço para sistemas tecnológicos avançados e definidos pela domótica".

Na época actual, "o ser humano dá muita atenção à segurança, conforto e comodidade, o que trouxe como consequência um outro tipo de engenharia para a construção civil", bem como "uma noção mais adaptada aos dias de



Foto VÍTOR LANCHÁ

hoje" pelos arquitectos urbanistas e projectistas. "Surgiram então as ideias para casas que reagem a programas estabelecidos

ou a sinais externos, quer estejam pessoas a habitar a casa ou não estejam".

A casa inteligente "é construída à medida de

cada um e os equipamentos usados (o seu cérebro) são comandados por nós ou sinais que os façam reagir".

Para a cantina paroquial e conferências vicentinas

Campanha da saca

O Leo Clube de Espinho vai realizar, a partir de amanhã, a tradicional Campanha da Saca, cujos produtos serão destinados às conferências vicentinas e à cantina da paróquia de Espinho. A campanha iniciar-se-á amanhã, com a entrega das sacas nas caixas de correio. A recolha far-se-á nos dias 8, 9 e 10, das 19 às 22 horas.

Manuel Proença

Esta iniciativa do Leo Clube de Espinho conta com o apoio da Junta de



Freguesia de Espinho e colaboração da Paróquia da nossa cidade.

Todas as pessoas que quiserem participar nesta actividade poderão fazê-lo, devendo estar presentes no Salão Paroquial de Espinho nos dias 8, 9 e 10, a partir das 18h30.

Quem quiser poderá entregar as sacas na loja de venda de Natal do Lions, na esquina da Rua 14 com a 21, até ao dia 22.

Entretanto, no domingo comemora-se o Dia Internacional do

Leo. Para o efeito, o Leo Clube de Espinho irá deslocar-se a Arouca, pelas 15 horas, para integrar os festejos naquela localidade, juntamente com o recém-criado Leo Clube de Arouca e com os leos de Santa Maria da Feira, Guimarães e Matosinhos.

Colheita de sangue no dia 5 em Espinho

No próximo dia 5 o Lions Clube de Espinho

e Leo, irão realizar uma colheita de sangue.

A iniciativa decorrerá na Escola nº 2 de Espinho, junto ao Salão Paroquial, das 9 às 12h30 e o produto reverte a favor do Instituto Português do Sangue.

Recorde-se que recentemente, em Guetim, o Lions e Leo, numa iniciativa do género, contou com a presença de 138 pessoas, tendo efectuado 90 colheitas, 48 das quais foram adiadas.

Com Timor e crianças africanas

Natal solidário

Na sequência de várias iniciativas de solidariedade para com o povo timorense, vai a Comissão de Apoio a Timor e às Crianças Africanas levar a efeito mais uma grande jornada de solidariedade denominada "Natal Solidário" e para a qual é convidada toda a população, instituições e colectividades do concelho a participarem.

Os interessados nesta iniciativa poderão contactar deslocar-se à sede de campanha que irá funcionar na esquina das Ruas 16 e 27 (ex-estabelecimento Firminos), "cordialmente cedido para o efeito".

A comissão promotora da campanha assegura que os fundos e géneros recolhidos serão tornados públicos e terão como destinatários três instituições de reconhecido mérito, já com trabalhos em curso no terreno às populações mais carenciadas, nomeadamente as mais frágeis como as crianças vítimas de guerra e órfãs.

Assim, todos os donativos serão enviados directamente para Timor Lorosae - Comunidade do Padre Domingos (em Leteffo); Angola - Casa do Gaiato (delegação em São Atão do Tojal, n.º 2 - 1670 Loures); Moçambique - ASEM (associação a favor da criança moçambicana, fundada em Agosto de 1991 pela holandesa Bárbara Hofmann).

Velhas Guardas dos Bombeiros

Assembleia Geral

Realiza-se, no próximo dia 12, pelas 10 horas, uma Assembleia Geral da associação Velhas Guardas dos Bombeiros Voluntários da Cidade de Espinho, com a seguinte ordem de trabalhos:

Leitura e aprovação da acta anterior; leitura e aprovação do relatório e contas; apresentação de listas de corpos gerentes para o próximo ano; assuntos de interesse para a associação.

BARROS TEIXEIRA

SOC. DE MEDIAÇÃO IMOBILIÁRIA UNIPESSOAL, LDA.

Rua 26, n.º 655 - Espinho

Lic. AMI 3810

ESPINHO (centro) - Novos e Usados

T2 e T3 - Novos, c/ video porteiro, vidros duplos, fogão de sala, isolamento térmico e acustico, cx. Lacada, video porteiro - preços - T2 - 25.000 cts. T3 - 37.000 cts.
T3 (em const.) - 28.000 cts. / T3 (em const.) - 22.000 cts. / T3 (usado) c/ novo - 25.000 cts.
T3 (usado) com boas áreas e arrumos - 22.500 cts. / T2 (usado) c/arrumos 16.500 cts.
T3 (Usado) mesmo no centro - 21.000 / cts - T3(usado)-20.000 cts. / T3(usado) 24.000 cts.
MORADIA - T5 - 57.000 cts. (Nova) / MORADIAS em const. desde 45.000 cts.(boas áreas)

MIRAMAR

T2+1 - excelentes áreas, cond. fechado, c/ ou s/ mobilia, campo ténis, salão de festas, Aq. Central

OVAR em construção

T3 - 22.700 cts. / T2 - Duplex - 23.500 cts. c/poss.p/ T3 ou T4
T1 - 13.500 cts. / T2 - 16.500 cts. / T3 - 20.500 cts.

S. FELIX DA MARINHA

T1 desde 13.000 cts., T2 desde 16.000 cts., T2+1 desde 18.000 cts., T3 desde 20.000 cts.,
T3 recuado 28.000 cts., T3 Duplex 26.000 cts., T4 Duplex 30.000 cts. / T3 recuado - 23.000 cts.
MORADIA (Usada) - c/ cave e Sub-cave - 25.000 cts(negociáveis)

TERRENOS

Pedroso - com proj. Aprovado para 44 Apartamentos / Terreno em Anta c/ 1.900 m2 c/ bom preço
Sermonde - Perosinho - c/ proj. Aprovado p/ 33 apart. / Valadares - Terreno p/ moradias

Nogueira

Andares moradias - T2 - 17.500 cts. - T3 - 19.500 cts. (em const.)

Grijó

Moradia - com terraço Terreno, 4 frentes, cave, sótão, Preço negociável

TRESPASSES e ALUGUERES

Loja p/ pão quente com toda a documentação aprovada Stª Mª Lamas - Novo
Pão quente no Candal - V. N. Gaia / Supermercado e café Sanck bar em Espinho
Loja p/ alugar c/ 70 m2(Espinho) - escritório p/ alugar (Espinho centro) - Loja p/ alugar c/ 48m2
Aluga-se 2 lojas comerciais área de 40 m2 c/ armazém de 45 m. Aluga-se T3 c/suite em Paramos

Telef.: 227322219 - Tlm: 917542234 / 938405961 / 965861636



Boas razões para
antecipar o Natal

na JOP

- > Rover 400 Plus* desde 2.950 cts
- > entradas a partir de 314 cts, ou
- > rendas desde 21 cts por mês
- > 3 anos de garantia

Visite-nos em qualquer um dos 10 Salões de Exposição JOP.



*Equipamento de Série: Motor 1400 CC, 103Cv, Duplo Air bag, ABS, Direcção Assistida, Vidros Eléctricos, Alarme e Imobilizador do motor

Porto - Via Rápida - Tel. 22 6194560

Porto - Pinheiro Manso - Tel. 22 6172362

Porto - Formosa - Tel. 22 2008479

V.N.Gaia - Tel. 22 3794154

Matosinhos - Tel. 22 9383356

Gondomar - 22 4648985

S.Maria Feira - Tel. 256 362127

S.Maria Feira - Tel. 256 330230

Oliveira Azeméis - Tel. 256 688827

Espinho - Tel. 22 7321564

JOP

VEÍCULOS E PEÇAS, LDA.

Dia 13, no Praiagolfe Durão Barroso no "Natal" do PSD

A Comissão Política Concelhia de Espinho do Partido Social Democrata (PSD) vai realizar no próximo dia 13, no Hotel Praiagolfe, um jantar de Natal dedicado a "toda a família social-democrata do Distrito de Aveiro".

Esta iniciativa do PSD/Espinho contará com a presença de inúmeras figuras nacionais do partido, entre as quais o líder, Durão Barroso e todos os deputados do círculo de Aveiro, incluindo Marques Mendes.

As inscrições para o referido jantar poderão ser feitas no Café Palácio, Salão de Chá João de Deus e na Tabacaria Vitó, ou pelos telefones 967011492, 966771584 e 914235666, bem como na sede concelhia de Espinho na Rua 26, n.º 212, das 19 às 20 horas.



O senhor de idade ficou apreensivo. "Como é que vou tirar o carro? Onde estará o condutor desta carrinha?"... Solução: um jovem trepou pela traseira e escancarou a porta do lado do passageiro, que por qualquer motivo também não abria por fora. Depois, com muito cuidadinho, lá "saiu" o carrinho, sem esmurrar a pintura. Ufa!

Casos de Polícia Stop ao álcool nas estradas

No passado fim-de-semana a Polícia de Espinho saiu à rua para efectuar uma operação conjunta de Stop e rusga, onde foram

identificados vários indivíduos e detectadas diversas infracções ao código da estrada.

A força de segurança

centrou a sua atenção na condução sobre o efeito do álcool e não saiu defraudada, deteve três indivíduos que apresentavam taxas superiores a 120 g/l: um vendedor de 43 anos (126 g/l); um pasteleiro de 36 anos (126 g/l) e um publicitário de 62 anos (124 g/l). Nos 185 veículos fiscalizados foram ainda detectadas infracções por falta de documentos, falta de inspecção, entre outras.

Durante a rusga a PSP identificou 33 indivíduos de ambos os sexos, por se tornarem suspeitos, foram também fiscalizados salões de jogos e outros estabelecimentos comerciais e mantida vigilância a escolas, bancos e postos de gasolina.

Não se faz! Brincar com (o) fogo

Esta semana, os bombeiros de Espinho não tiveram casos graves para resolver, apesar de terem saído pelo menos duas vezes a contar com situações de emergência que acabaram em nada, alarmes falsos de quem se diverte à custa de duas instituições que vivem do voluntariado e da ajuda ao próximo.

Quem faz estas brincadeiras não tem a consciência de que está a impedir os soldados da paz de acorrerem a qualquer situação tendo todos os meios à sua disposição e essas situações acontecem. Foi o caso de um despiste que ocorreu na IC1, na manhã de segunda-feira, e que deixou bastante maltratado um jovem de 28 anos, residente em Gaia, transportado directamente para o hospital de S. Sebastião, em Santa Maria da Feira, pelos Bombeiros Voluntários de Espinho.

TER O ATLÂNTICO POR HORIZONTE

Como uma onda saída do Oceano que lhe dá o nome, nos limites entre V. N. de Gaia e Espinho situa-se o **EDIFÍCIO ATLÂNTICO**.

Perto de Espinho, junto às praias e à nova Esplanada.

Com uma paisagem de sonho

PRONTOS A HABITAR

**ANDARES
T1, T2, T3, T4 E T4 DUPLEX
DUAS LOJAS**

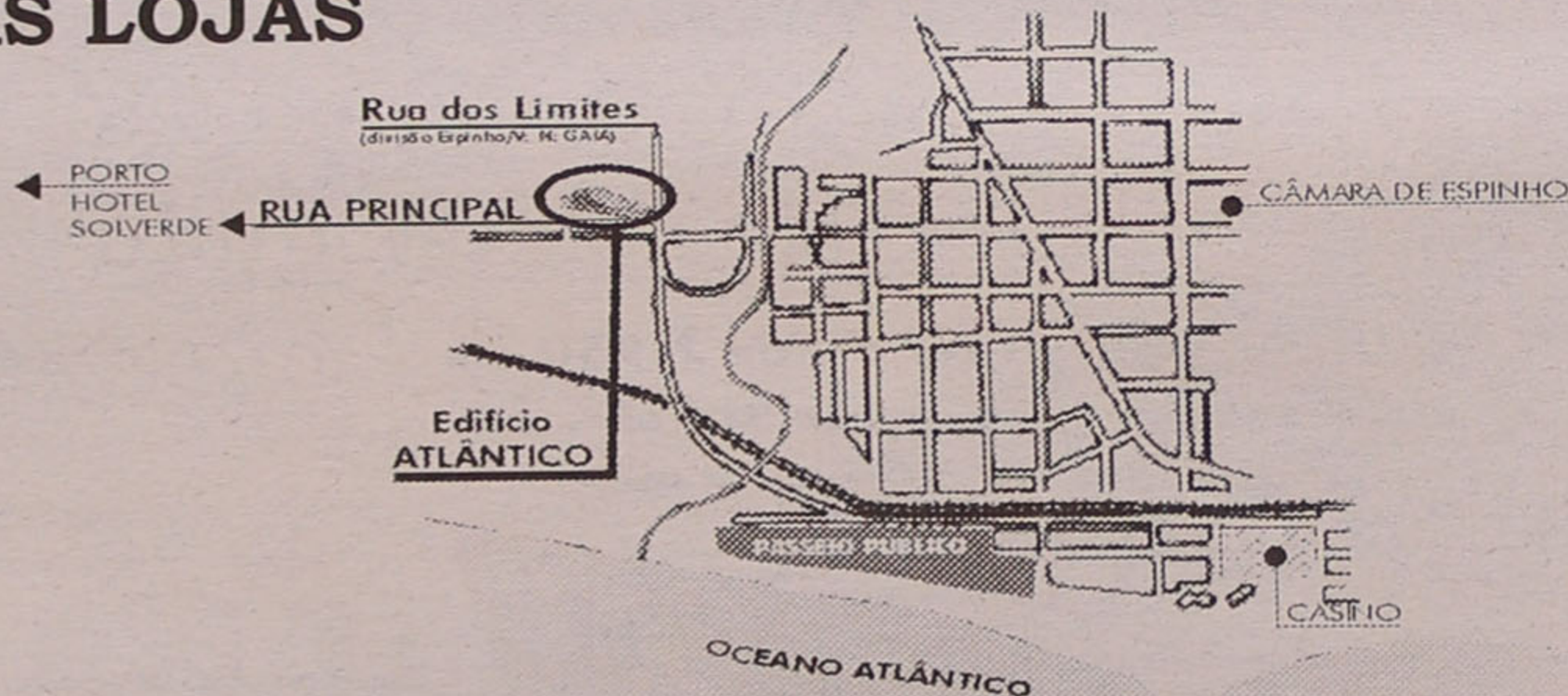

CONSTRUÍMOS A PENSAR EM SI!

edifício
Atlântico

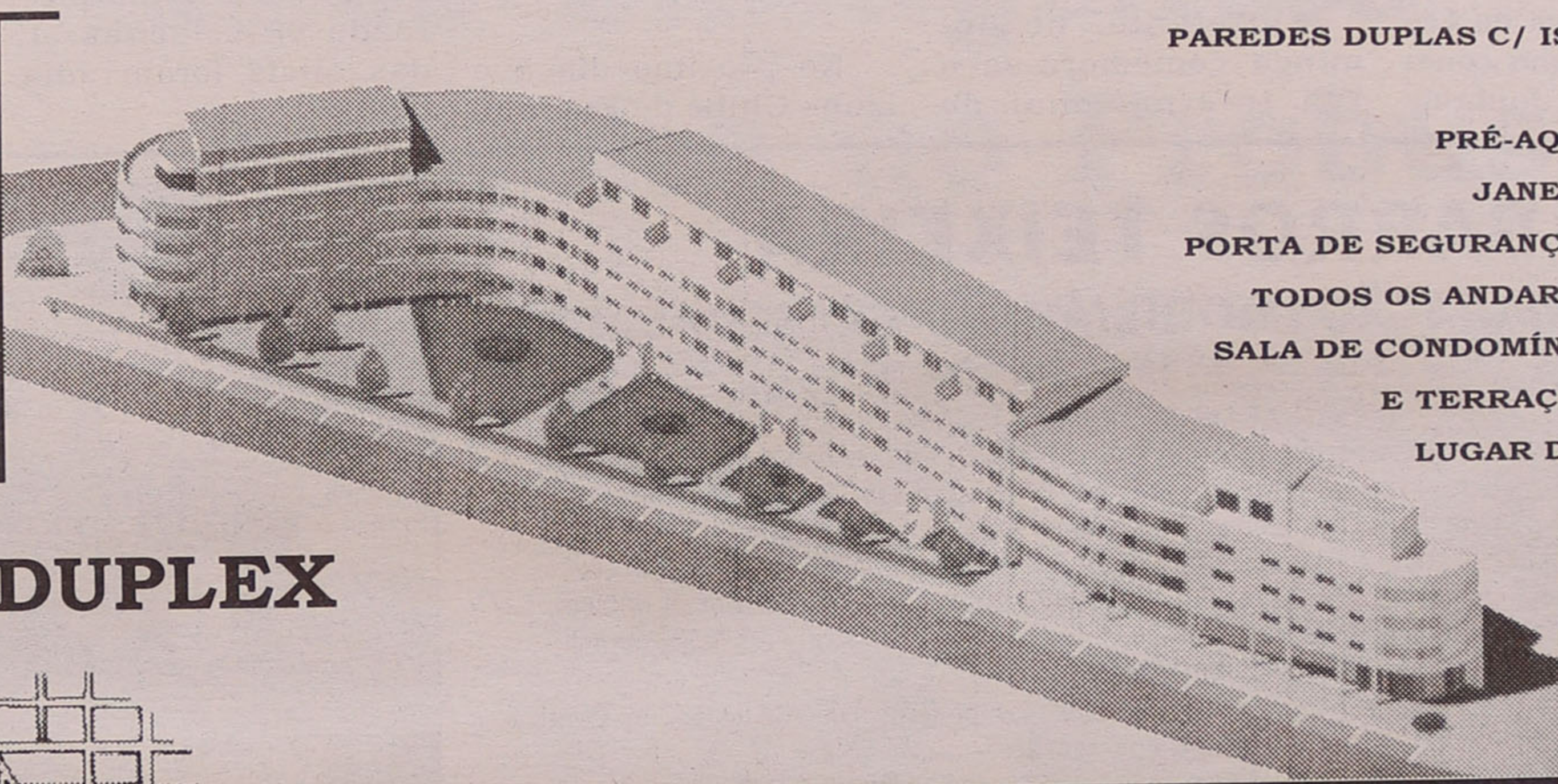

- PAREDES DUPLAS C/ ISOLAMENTO
- TV CABO
- PRÉ-AQUECIMENTO
- JANELAS DUPLAS
- PORTA DE SEGURANÇA BLINDADA
- TODOS OS ANDARES C/ SUITE
- SALA DE CONDOMÍNIO C/ 60 m²
- E TERRAÇO C/ 170 m²
- LUGAR DE GARAGEM ARRUMOS

**POR TUDO ISTO,
VALE A PENA VISITAR-NOS!**

PARA VISITA CONSULTE
O NOSSO SERVIÇO DE VENDAS NO LOCAL
DE SEGUNDA A SEXTA, DAS 14 ÀS 17H30,
SÁBADO, DAS 9H30 ÀS 17H30
OU PELO
TELEFONE 227 322 137

Rua Principal
Lugar de Espinho
S. Félix da Marinha
V. N. GAIA

Aurora Ferreira deixa Federação das Associações de Pais com...

Dois anos “de entrega” e balanço “positivo”

A Federação das Associações de Pais nasceu há dois anos e desde então tem feito um ótimo trabalho, provando que a união faz a força. Aurora Ferreira, envolvida no projecto desde a primeira hora e presidente dos dois mandatos, na hora da despedida, faz um balanço muito positivo daquilo que foi feito, salientando a acção “Prevenção Rodoviária” e as duas viaturas de patrulhamento que “circulam diariamente pelas nossas ruas”.

Sandra Soares (texto)
Lúcia Pereira (foto)

A Federação das Associações de Pais nasceu na Escola n.3 de Espinho (Nossa Senhora da Conceição) e de uma ideia do presidente da sua associação de pais, José Pinho, que levantou a hipótese da criação de uma Federação

que desse mais força e poder de intervenção às associações. Iniciaram-se os contactos, fizeram-se várias reuniões, foram elaborados os estatutos e a concretização da ideia levou sensivelmente dois anos.

Em Março de 1998 arrancou a Federação com os seus órgãos sociais e Aurora Ferreira, envolvida no projecto desde a primeira hora, assumiu a presidência, onde se manteve durante estes dois anos, embora eleita por escolas diferentes, já que os estatutos não permitem que a mesma associação presida a Federação dois anos seguidos. A Direcção é atribuída aos fundadores por sorteio e aos outros por ordem de chegada.

Com o fim do segundo mandato, Aurora Ferreira poderia voltar a ser eleita, já que no momento faz parte de uma terceira associação, porém a responsável pediu para ser afastada pois “considero que era precisa uma lufada de ar fresco, novas pessoas, novos incentivos, novas ideias e por isso decidi ficar de fora, embora faça parte de uma Associação de Pais que está integrada na Federação e nunca nos devemos esquecer que esta é composta pelas associações”.

Destes dois anos, a ex-presidente faz “um balanço positivo, é óbvio que muito mais poderia ter sido feito, mas fez-se o possível e sinto-me muito feliz e realizada com o que conseguimos. Agora, desejo que o meu sucessor consiga levar adiante os projectos que ficaram para trás com sucesso”.



A vitória dos carros-patrulha e outros êxitos

A Federação cresceu bastante nestes dois anos e há pelo menos dois projectos que a responsável gosta de referir: “A Prevenção Rodoviária foi uma acção desenvolvida em conjunto com várias entidades, mas essencialmente com a Câmara, em que conseguimos envolver praticamente todas as crianças do concelho, em especial as do ensino básico, marcando-as para toda a vida”.

Neste âmbito, os dois carros-patrulha da “Escola Segura” foram uma vitória, “algo porque já lutávamos há muito e que agora vemos a circular, diariamente”. Além disso, “as pessoas que andam com os carros foram muito bem escolhidos pois estão aten-

tas a toda esta problemática da segurança nas escolas, mesmo dentro do recinto escolar. Tem havido um envolvimento muito grande por parte da PSP”, garante a ex-presidente.

O projecto da segurança nas suas várias vertentes marcou o trabalho da Aurora Ferreira, mas como ela admite “ficaram algumas coisas por fazer. Ainda há escolas com edifícios degradados e com recreios em que se denota falta de segurança, é preciso fazer mais por elas em colaboração com as autarquias”.

O colóquio sobre a prevenção da droga e alcoolismo na opinião da responsável “teve pouca participação dos pais, mas que foi extremamente bem representado a nível técnico, com grandes profissionais e excelentes intervenções, por isso também merece

destaque”.

A Federação também tem desenvolvido um bom trabalho na dinamização das associações de pais que já existem no concelho, prova disso é que no seu primeiro ano esta era composta por sete associações e este ano já integra onze, foram ainda criadas novas associações que deverão aderir em breve.

Apesar desta evolução, Aurora Ferreira reconhece que “nem todas as escolas do concelho têm associações de pais e aí a federação tem um intenso trabalho a desenvolver, pois elas têm um papel muito importante em especial agora, com os novos modelos de gestão das escolas, em que teoricamente, os pais são cada vez mais chamados a intervir”.

A responsável lembra que “com a nova Lei da Autonomia nota-se algu-

ma mudança, mas aquilo que se apegou no papel, sobre uma maior intervenção na gestão escolar, na prática não se regista. O peso da palavra dos pais é sempre relativo e depende muito das pessoas que estão à frente das escolas, da sua sensibilidade para com o papel dos pais e é aí que reside a importância do trabalho da Federação”.

Pessoas dinâmicas na nova equipa

Os novos corpos sociais da Federação já estão eleitos, vão reunir e elaborar um plano de trabalho e Aurora Ferreira está consciente de que “este ano as associações e as pessoas que as representam são bastante dinâmicas, empreendedoras e vão fazer um ótimo trabalho, baseado na continuidade, mas também em novas ideias e projectos, que espero que sejam levados adiante”.

Apesar do optimismo, a ex-presidente lembra que “as associações de pais funcionam sempre com condicionalismos, como o trabalho e a família, que impedem a formação de um grupo coeso. Ninguém é profissional, mas ainda bem que assim é, tem de haver um grande espírito de carolice porque é isso que movimenta as associações, elas só funcionam com a entrega dos pais”.

Em fim de mandato, a responsável alerta: “Hoje em dia, há muitas pessoas que passam pelas associações com outras ideias e objectivos, uma atitude incorrecta, pois o nosso objectivo último deve ser o melhoramento das condições nas escolas e o bem estar dos nossos filhos”.

Apesar de tudo Aurora Ferreira sente-se realizada com o trabalho desenvolvido e garante que vai continuar ligada à Federação através da Associação da sua escola, a possibilidade de um regresso também não é colocada de lado, embora a presidência seja um cargo difícil, em especial para um mulher, que tem muito mais condicionantes. “Foram dois anos de entrega muito grandes, mas nunca me retirarei completamente, quem sabe se para o ano cá estarei”, revela.

ESTUDANTES

Executam-se todos os tipos de trabalho de texto em **Winword** e **Excel**

Contactar tel. 22 734 21 57, a partir das 19 horas

Dr. Vitor Hugo

MÉDICO DENTISTA

C.T.T. • SAMS • S. QUADROS • C.G.D. • ACASA • P.S.P.

Rua 19 n.º 342 - 1ª Sala 4 — Telef. 227312770
ESPINHO

Squadria

Gabinete de Engenharia e Consultadoria

Projectos de Engenharia Civil

Estabilidade Estrutural
Águas e Saneamento
Comportamento Térmico

Apoio técnico a empresas de construção

Eng.º Luis Miguel Correia Santos
Telef./ Fax 22 732 1734 • Tlm. 91 935 3664
Lugar Além do Rio n.º 37 C • Anta
Apt. 271 • 4501-911 ESPINHO

Mutualidade de Santa Maria

Tanoaria em Esmoriz – sinónimo de pujança

A arte da tanoaria é o tema de um seminário que a Mutualidade de Santa Maria vai organizar no auditório do novo edifício-sede, no próximo dia 11. Com esta iniciativa, inserida num vasto programa sobre o assunto, a associação pretende contribuir para o debate e a troca de conhecimentos sobre esta arte que em tempos foi sinónimo de pujança em Esmoriz.

A Mutualidade de Santa Maria, em colaboração com a Câmara Municipal de Ovar, vai promover uma série de iniciativas sobre a arte da tanoaria, outrora bastante significativa para a sobrevivência de Esmoriz e da região, hoje a atravessar um período menos auspicioso.

Para promover o deba-

te e a troca de conhecimentos sobre esta actividade eminentemente artesanal – e proporcionar às gerações mais jovens o contacto directo com a tanoaria – a Mutualidade está a preparar um programa diversificado o que arranca no sábado com animação de rua e demonstrações de tanoaria ao vivo,

De 6 a 17 do último mês do ano, estão previstas visitas guiadas a tanoarias destinadas às crianças das escolas, dos diferentes níveis de ensino, e aos utentes dos Lares de Terceira Idade e Centros de Dia.

No dia 11 realiza-se o seminário intitulado "A Propósito da Arte da Tanoaria", no auditório da nova sede da associação. Pelas 10h30, começa a sessão solene com os presidentes da Câmara Municipal de Ovar (Armando França), da Junta de Freguesia de Esmoriz (Alcides Alves) e da Mutualidade de Santa Maria (Victor Ferreira). Uma hora mais tarde é inaugurada a exposição fotográfica "A Tanoaria", de João Cunha, que estará patente no sede da instituição até ao dia 8 de Janeiro.

Para a tarde, pelas 14 horas, está reservada uma palestra subordinada ao tema "A Tanoaria Origem e Desenvolvimento", pelo historiador António Maria. O médico psiquiatra João Luís Freitas dá continuidade aos trabalhos fazendo uma reflexão psicossociológica sobre a tanoaria. Segue-se a projecção do documentário "A Tanoaria nos Dias de Hoje" e um debate moderado pelo economista Emídio Barbeira que contará, ainda, com a presença de tanoeiros e industriais da tanoaria.

O programa encerra com uma actuação do Grupo Etnográfico de Esmoriz.

Junta de Paços de Brandão

Maria dos Anjos expõe pintura(s)

Depois do enorme sucesso que registou há quatro anos em Esmoriz, sua terra natal, focando temas e aspectos da vida daquela cidade, Maria dos Anjos, uma das mais consagradas pintoras da Escola de Pintura do Cirac (Círculo de Recreio, Arte e Cultura), vai expor agora em Paços de Brandão, a sua terra de adopção pelo casamento, os últimos trabalhos que reflectem um amadurecimento acentuado no domínio técnico da arte.

A exposição será inaugurada amanhã, pelas 21 horas, no salão nobre da Junta de Freguesia, e prolongar-se-á até ao dia 12, com o seguinte horário: de segunda a sexta-feira, entre as 21 as 23 horas; aos sábados e domingos, das 10 às 12.30 e das 14.30 às 23 horas.

Uma mostra que reforça, em euforia neste findar de século, o trabalho artístico de Maria dos Anjos, em que cada quadro é um poema profundamente sentido, evidenciando em paralelo uma preocupação constante de captação da beleza que envolve um universo de sensações e

impulsos, de reflexões e insistência.

"A Natureza" foi o grande livro em que se inspirou e teve a sorte de residir no terra dos bosques que um regato idílico, desde que o mundo é mundo atravessa, dessedenta e embeleza. Captando para a tela recintos edénicos do Engenho Novo, da Azenha, do Candal e do Zabumba, locais que se tornaram temas obrigatórios de todos os pintores, alguns notáveis, que por aqui se demoraram na recolha de elementos essenciais à sua inspiração estética, Maria dos Anjos consegue transmitir com muito profissionalismo e sensibilidade através da sua paisagem, mensagens de paz e serenidade, muita realidade e beleza, inspirando um sentimento de plenitude e bem estar propício ao sonho.

Manejando com a mesma facilidade o pincel e a espátula, brinda-nos com recantos magníficos, como os do Arraial e da Sobreira, trechos do Porto, flores de uma delicadeza e colorido excelentes e uma série de apontamentos diversos que trata com justeza e competência, imprimindo aos motivos um cronatismo exigente que se alia perfeitamente à atmosfera especial que os rodeia e enobrece.

Realce ainda para os pontos, deslumbrantes, poéticos e românticos, como poucas vezes nos é dado contemplar.

Ramiro Relvas

Dia 8, em Espinho Concerto do Orfeão Universitário da Venezuela

A Câmara Municipal de Espinho promove no próximo dia 8, pelas 21.30 horas, no Cine-Teatro S. Pedro, um concerto pelo Orfeão Universitário da Venezuela.

Este grupo coral está em Portugal, a convite do Orfeão Universitário do Porto, para actuar no I Encontro de Coros Latino-Americanos, interpretando músicas venezuelanas de cariz popular e erudito.

EM ESPINHO
ESTABELECIMENTO COM 540 M²
Bem localizado

Telefone, 227348573

Flashes
PALCO ABERTO

A Escola do 1.º Ciclo – Anta 3 foi, recentemente, cenário de uma peça teatral intitulada "Palco Aberto", com texto e direcção de Fernando Monteiro e um elenco formado por Vânia Bragança, Isabel Santos, Carla Soares e Alexandra Almeida. Mais uma promoção da Cerciespinho, com o apoio do Ministério da Solidariedade e Segurança Social (e respectivos programas). Genericamente designado por "Construir", o projecto da Cerciespinho visa a vertente cultural, mas essencialmente a social. Uma iniciativa de aplaudir!

Promoção da Banda de Música de Espinho

Concerto no Cinema do Casino Solverde

A Orquestra Ligeira da Banda de Música da Cidade de Espinho promove no próximo dia 10 de Dezembro, pelas 21h30, um concerto a realizar no Cinema do Casino Solverde.

Este evento integra-se no âmbito dos concertos patrocinados pela Junta de Freguesia de Espinho e conta com a participação do Coro Juvenil da Academia de Música de Vilar do Paíso.



Sexta-feira, na Livramar, Maria dos Prazeres Martins apresentou aos espinhenses o livro "Agarrar a Vida"

Na Nave Polivalente

Congresso de Folclore

A Nave Polivalente de Espinho foi o local escolhido para a realização do III Congresso Nacional de Folclore e Etnografia para Jovens, a

decorrer de sexta a domingo.

O evento onde estão inscritos mais de mil congressistas vindos de todo o país e da comunidade portuguesa na África do Sul é organizado pela Federação Portuguesa de Folclore e conta com o apoio da Câmara Municipal de Espinho.

Bodas de diamante Animação e casa cheia na Tuna de Anta

No passado sábado, a Tuna Musical de Anta deu por encerradas as comemorações das suas bodas de diamante com um espectáculo muito animado e casa cheia, onde brilhou a juventude e irreverência da Orquestra Jovem da Vila de Lobão, um grupo de gente animada que fez questão de cantar os parabéns à instituição antense e que colocou toda a gente de pé com a sua interpretação de "Amigos para sempre".

Entretanto, e no fim da missa a Santa Cecília, realizada na Igreja Matriz de Anta, a Direcção da Tuna entregou ao pároco Manuel Moura uma placa comemorativa dos seus 25 anos na paróquia, já que não haviam estado presentes na homenagem que lhe foi prestada no passado mês de Outubro, em virtude de uma actuação na festa da Nossa Senhora dos Altos-Céus.

No mesmo dia e com a benção do padre Moura, também foi descerrada uma lápide de agradecimento "a todos aqueles que contribuíram para a construção da nossa casa", como referiu Manuel Fonseca, o presidente da instituição em festa.

Com o fim das comemorações começa uma nova fase na vida da Tuna de Anta, já que para sábado, pelas 21 horas, se realiza uma Assembleia Geral com a seguinte ordem de trabalhos: leitura da acta anterior; eleição dos órgãos sociais da colectividade para o biénio de 2000 e 2001; discussão de outros assuntos de interesse para a colectividade.

Sandra Soares

ESPINFOR INFORMÁTICA, LDA.

TABELA PVP NOVEMBRO 1999
ACTUALIZADA EM 02 DE NOVEMBRO

PENTIUM III

450 Mhz

- Motherboard ZX
- 64 Mb SDRAM
- 10.1 Gb Disco rígido
- Monitor 15" Digital
- VGA 8 MB AGP
- CD -ROM 44X
- Placa de som S.BLASTER 128
- Colunas 200 Watts
- Teclado Multimédia
- Rato c/ scroll
- Tapete

209.000\$00

DIFERENÇAS

Pentium III 500 Mhz	16.700\$00
Pentium III 550 Mhz	51.500\$00
Pentium III 600 Mhz	87.000\$00
128 MB SDRAM	27.500\$00
Riva TNT 16MB OEM	13.800\$00
Riva TNT II 32MB OEM	17.700\$00
Monitor 17" Digital	19.000\$00

SEDE
Rua 18, N° 1048
4500 Espinho
Tel. 02- 7319088 FAX 02- 7348892

FILIAL
Rua Bonitos de Amorim, N° 445
4405 Póvoa de Varzim
Tel. 052-619385 FAX 052-619385



Na compra do PC recebe ainda:

- CD do Panda Anti-Virus
 - Caixa de disquetes
 - Extensão sextupla
 - Resma de papel*
- *(Na compra de impressora)

Oferta
Modem 56k Int.

NOVA

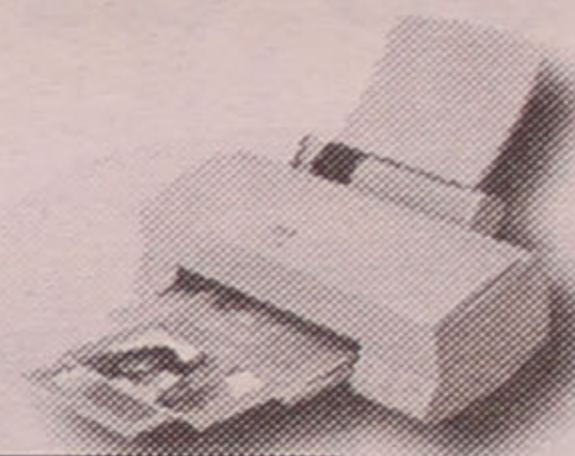

Epson stylus 660
36.160\$00

ATHLON

500 Mhz

- Motherboard ZX
- 64 Mb SDRAM
- 10.1 Gb Disco rígido
- Monitor 15" Digital
- VGA 8 MB AGP
- CD -ROM 44X
- Placa de som S.BLASTER 128
- Colunas 200 Watts
- Teclado Multimédia
- Rato c/ scroll
- Tapete

249.000\$00

DIFERENÇAS

Athlon 550 Mhz	18.300\$00
Athlon 600 Mhz	62.000\$00
Athlon 650 Mhz	159.000\$00
128 MB SDRAM	27.500\$00
Riva TNT 16MB OEM	13.800\$00
Riva TNT II 32MB OEM	17.700\$00
Monitor 17" Digital	19.000\$00

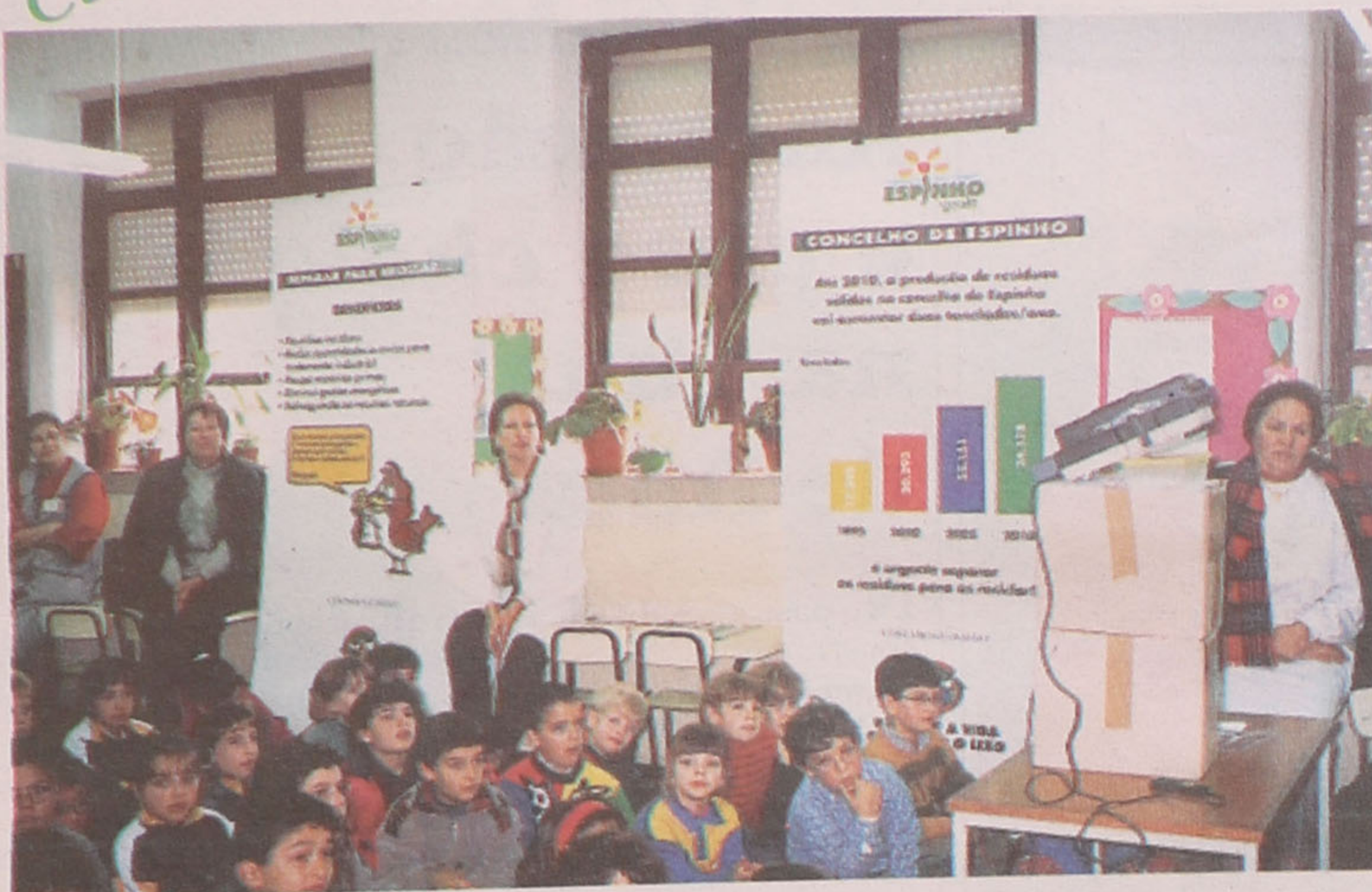

Na Escola de Esmojães

Semana Verde premeia sucesso dos alunos

A Escola de Esmojães realizou recentemente a "Semana Verde", que contou com a participação de todos os alunos do 1º ciclo. A iniciativa da Lipor, com o apoio da Câmara Municipal de Espinho, traduziu-se num verdadeiro sucesso, de tal modo que a entidade que administra a recolha e tratamento de lixos da Área Metropolitana do Porto se viu obrigada a considerar uma iniciativa-exemplo.

Manuel Proença

As cerca de 120 crianças daquela escola recolheram durante aquele período mais de meia tonelada de lixo e, inclusive, fizeram a sua separação em consonância com os critérios de selecção estabelecidos pelas normas impostas pela Comunidade Europeia. A actividade dos pequenitos foi, por isso, um verdadeiro exemplo para os mais velhos - um exemplo para a freguesia e para o concelho.

Durante a Semana Verde, as crianças da Escola de Esmojães também con-

taram com exposições e com palestras orientadas por técnicos da Lipor.

No próximo dia 7, pelas 10h30, serão entregues os prémios às crianças daquele estabelecimento de ensino, com a presença do vereador Manuel Rocha e de uma das responsáveis pela Lipor, Cristina Braga da Cruz.

Entretanto, e atendendo ao brilhante desempenho da Escola de Esmojães na iniciativa, a Lipor decidiu oferecer aos alunos do pré-escolar, livros alusivos à actividade de recolha e tratamento de lixos por parte daquela empresa de capitais públicos.



PARAMOS

Salvé 9/12/99



Diogo da Cunha Castro Faria

Na passagem do seu 1.º aniversário, seus pais, avós e tios, vêm desejar-lhe muitas felicidades e que esta data se repita por muitos e bons anos.

Pais: Dr. José Ricardo Faria
Dra. Cecília Vieira da Cunha Pinto de Castro
Avós: Industrial José Vieira de Castro
Rosa Maria Gomes P. Cunha Vieira de Castro
Tios: Dra. Rosa Maria Vieira da Cunha Pinto de Castro
Dr. José Vieira da Cunha Pinto de Castro

PARAMOS

Salvé 7/12/99

Rosa Maria Gomes Pinto da Cunha Vieira de Castro

Seu marido, filhos, genro e netinho vêm, por este meio, desejar-lhe muitas felicidades na passagem do seu 52.º aniversário e que esta data se repita por muitos e bons anos.

Marido: Industrial José Vieira de Castro
Filhos: Dra. Rosa Maria Vieira da Cunha Pinto de Castro
Dra. Cecília Maria Vieira da Cunha Pinto de Castro
Dr. José Vieira da Cunha Pinto de Castro
Genro: Dr. José Ricardo Faria
Netinho: Diogo da Cunha Castro Faria



VILLA PRAYA GRANJA

A UM PASSO DE ESPINHO E A DOIS DO PORTO

T1 · T2 · T2+1 · T3

EXCELENTES VISTAS PARA O MAR E ÓPTIMOS ACABAMENTOS!

LIGUE JÁ E MARQUE VISITA!!!

TEL.: 917775247 / 227330980

LIC. AMI - 3388

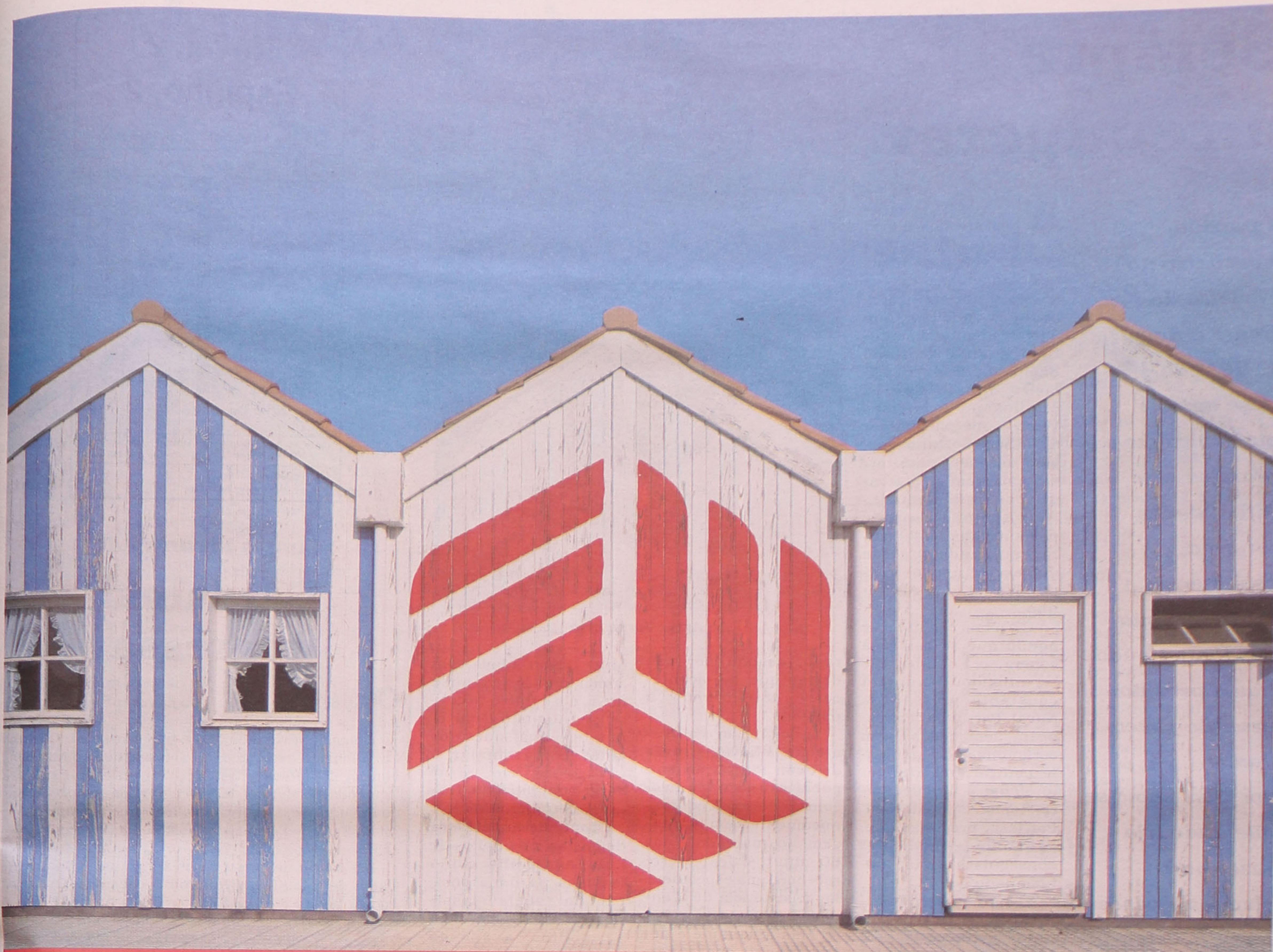

**Escolhemos Espinho para
a nossa nova residência.**

Rua 19, nº 492 4500 Espinho
Telf.: 227 33 1100 Fax: 227 33 1102



BANCO MELLO
REDE UNIVERSAL

Cada vez mais, o seu Banco

Sempre a recuperar

À partida, o encontro na Figueira da Foz, frente à Naval 1º de Maio, já se antevia que trouxesse grandes dificuldades à turma espinhense. A Naval, em sua casa, ainda não havia perdido, nem tão pouco ganho. Por isso, sabia-se que, tudo iria fazer para conseguir vencer o seu adversário em tão importante altura do Campeonato.

A postura dos donos da casa, nos momentos iniciais, veio a traduzir, efectivamente, todas as leituras que anteriormente eram feitas. Com a lança apontada à baliza à guarda de Nuno Sampaio, desde o primeiro minuto que os pupilos de Francisco Vital souberam marcar a sua posição, tanto que, logo aos seis minutos, inauguraram o marcador por Paulo Raquete.

O tento alcançado pelos navalistas foi fruto da grande pressão que exerceram sobre os pupilos de Luis Agostinho. Contrariamente àquilo que se estava à espera, o Espinho não se intimidou perante a constante pressão da Naval. Partiu para a resposta, sem medos e sem cerimónias. Rapidamente, contrariando o ímpeto ofensivo do adversário, tomou conta do jogo. Por isso, previa-se que, a qualquer momento, conseguisse um tão ambicionado golo.

O ponta-de-lança, Artur Jorge, a dois minutos do intervalo, acabou por fazer o tão justo e ambicionado golo.

No segundo tempo, a Naval tentou tomar a rédea do jogo, mas o Sporting de Espinho, bem entrosado e taticamente bem estrutu-



Artur Jorge bisa

rado, acabou por não deixar que tal acontecesse, equilibrando, a partida.

A jogar em contra-ataque, a Naval, através de Jean Pierre, acabou por fazer o segundo golo, colocando a sua equipa, novamente, em vantagem no marcador, aos 60 minutos. Jean Pierre recebeu uma espectacular assistência de Wender.

Mas a vontade e determinação dos tigres, deu-lhes toda a força para lutarem por melhor resultado. Conseguiram igualar a partida, num lance dentro da área, através de uma grande penalidade. Filipe Mes-

quita, jogou a bola com a mão, dentro da grande área, e o árbitro bracaraense, Augusto Duarte, não teve quaisquer dúvidas em assinalar o castigo máximo. Artur Jorge concretizou e restabeleceu a igualdade.

Com este empate fora de portas, os pupilos de Luis Agostinho estão isolados na nona posição da tabela classificativa da II Liga, com 17 pontos, a apenas quatro pontos do terceiro lugar que dá acesso à I Liga.

Naval, 2 Espinho, 2

Estádio Municipal José Bento Pessoa

Cartões	A	V	Subst.	AS EQUIPAS		Subst.	Cartões	A	V	
				Naval	Espinho					
				Nuno Santos	Nuno Sampaio					
				Bento do Ó	Bodunha	66'				
				Fernando Paixão	Duda					
				Álvaro Gregório	Ricardo Martins					
39'				Adalberto	Pedro Silva					
			57'	Rui Mendes	Gilmar					
				Filipe Mesquita	Vargas	57'				
78'				Paulo Raquete	Vitor Covilhã					
			79'	Jean Pierre	Paulão					
				Wender	Artur Jorge					
			67'	Francisco Vital	Chico Silva	66'				
					Luis Agostinho					
			61'	Oliveira	Jojó	66'				
				Bambo	Lito	72'				
			67'	Canita	Carlos Miguel	66'				
GOLOS: 1-0 - Paulo Raquete (6')				GOLOS: 1-1 - Artur Jorge (43')						
2-1 - Jean Pierre (60')				2-2 - Artur Jorge (74', p.p.)						
Árbitro: Augusto Duarte (Braga)										
Auxiliares: José Espada e Alfredo Braga										

Com o Freamunde Carvalho regressa

O futebol é isto mesmo! A bola não pára e rola por todos os relvados do País.

Ontem (aproximadamente três semanas), Carlos Carvalho era o treinador do Sporting de Espinho, no domingo, voltará a pisar o relvado do Estádio Comendador Manuel de Oliveira Violas como técnico do Freamunde, a equipa que, na primeira eliminação da Taça de Portugal, o afastou daquela competição.

Assim, no domingo, pelas 15 horas, o Sporting Clube de Espinho, agora sob o comando de Luis Agostinho, irá receber a equipa do Freamunde, liderada por Carlos Carvalho, devendo ser, por isso, um jogo condimentado e rotulado como *de todo o interesse*, no meio daqueles que se irão disputar na próxima jornada da II Liga.

CAPITEL
IMOBILIÁRIA

Telefone
227 311 400

II LIGA

Resultados	Classificação	Marcadores
Académica-Leça 2-0	P J V E D M.S	João Tomás (Académica) 10
Esposende-Imortal 2-4	Varzim 24 12 7 3 2 17-9	Jean Pierre (Naval) 7
P. Ferreira-Varzim 0-1	Aves 23 12 6 5 1 8-3	Welder (Varzim) 6
Chaves-Penafiel 2-2	Penafiel 21 12 5 6 1 17-9	Ricardo (Freamunde) 6
U. Lamas-Beira Mar 3-2	U. Lamas 20 12 6 2 4 18-13	Marcão (Varzim) 6
Maia-Moreirense 4-2	Beira Mar 20 12 5 5 2 17-10	Rui Lima (Chaves) 5
Naval-Espinho 2-2	Chaves 19 12 5 4 3 17-12	Fran (Leça) 5
Freamunde-Aves 0-0	Felgueiras 19 12 5 4 3 8-11	Chico Silva (Sp. Espinho) 3
Covilhã-Felgueiras 0-1	Académica 19 12 5 4 3 16-12	Artur Jorge (Sp. Espinho) 3
	Espinho 17 12 5 2 5 15-15	Paulão (Sp. Espinho) 2
	Leça 16 12 4 4 4 15-16	Gilmar (Sp. Espinho) 2
	P. Ferreira 14 12 3 5 4 14-17	Lito (Sp. Espinho) 1
	Maia 14 12 4 2 6 14-17	Zito (Sp. Espinho) 1
	Covilhã 13 12 3 4 5 8-11	Pedro Silva (Sp. Espinho) 1
	Freamunde 13 12 2 7 3 12-10	Vitor Covilhã (S. Espinho) 1
	Naval 12 12 2 6 4 17-17	
	Moreirense 11 12 3 2 7 13-22	
	Imortal 9 12 2 3 7 14-21	
	Esposende 5 12 1 2 9 10-25	

Próxima Jornada

(05 de Dezembro de 1999)
Académica-Esposende
Imortal-P. Ferreira
Varzim-Chaves
Penafiel-U. Lamas
Beira Mar-Maia
Moreirense-Naval
Espinho-Freamunde
Aves-Covilhã
Leça-Felgueiras

TOTOBOLA

Concurso dos Órgãos de Informação n.º 49/99, relativo a 12 de Dezembro de 1999. Prognóstico "Defesa de Espinho", Redacção Desportiva:

- Boavista-E. Amadora 1
- Belenenses-Benfica 2
- Guimarães-Sporting 2
- U. Leiria-Marítimo 1
- Campomaior.-Salgueiros X
- Braga-Setúbal 1
- Alverca-Farense 1
- Rio Ave-Gil Vicente 1
- Imortal-P. Ferreira 2
- Varzim-Chaves 1
- Beira Mar-Maia 1
- Moreirense-Naval X
- Espinho-Freamunde 1
- Leça-Felgueiras 2

Jogos deste concurso:
1 a 8 - I Liga • 9 a 14 - II Liga

DE
vende-se na
Papellaria
Papagaio
(Rua 19)





GOMES AMARO ARLINDO CABRAL ABÍLIO ADRIANO

Rádio COSTA VERDE 88.4

Produções ATLÂNTICO
Desporto

Futebol • II LIGA
Espinho
Freamunde

DESPORTO TOTAL! Domingo, 05 • 12 • 99 • 15 horas

Tele-Rocha
Instalações de Gás com Contador
Móveis • Electrodomésticos
Cozinhas por medida

Vendas: Av. 24 - 771 • Tel. 227341612
Gás: R. 31 n.º 469 • Tel. 227340325 • Fax: 227330739

A nossa Segundona

Soluções

**Futebol com
descontinui-
dades,
deixando
a sensação
de só
submergir da
letargia
após ser
castigado.
Nitidamente
um futebol
aos soluços.**

para as dificuldades e para a competitividade desta agora denominada II Liga. Onde, sublinha, não há jogos fáceis, e o segredo para conseguir vitórias e pontos traduz-se no querer, no rigor, na disponibilidade para a luta, temperada com sorte q.b. e no acreditar sempre que é possível. Receita aparentemente simples. Mas nem sempre transportada da teoria para a prática com o necessário sucesso.

Na mesma linha de pensamento, um empate em terreno alheio, nunca – salvo algumas excepções – pode ser considerado um resultado negativo.

E se de facto não terá sido lesivo aos interesses espinhenses, fica-se com a sensação de que a fasquia representada pela Naval, poderia ser ultrapassada.

O curioso é, como referi, a equipa ter entrado na liça de forma inconsequente e depois de penalizada com um golo, ressurgir num crescendo, que até o gol do empate pareceu a coisa



Gomes Amaro

mais natural do mundo.

Confesso que quando o Espinho de agigantou, olhei para o banco dos *alvi-negros*, para ter a certeza que Luis Agostinho não teria empunhado um chicote ou algo parecido. Nada disso. Apenas as normais indicações para seus comandados. Então – pensei com os meus botões – os *tigres* tem condições para superar este obstáculo.

Acontece que no reinício para a segunda parte o cenário anterior repetiu-se. Quase a papel químico. Deixando correr o marfim até o segundo golo do adversário. E aí, novamente as garras se distendem

e vamos a eles que se faz tarde. Chega o empate, desfazendo outro mito – o das grandes penalidades – e por pouco não vem o terceiro. Que, por ser verdade, também esteve à disposição da Naval e obstado por Nuno Sampaio.

Daí a minha perplexidade. Porque este futebol aos soluços? O plantel está bom, joga-se com alegria, com vontade e voluntariedade. Porque os hiatos? Perguntar não ofende. E tenho a certeza que as mesmas interrogações bailam no espírito do técnico espinhense.

Ao ligarmos uma máquina, um computador, um carro, enfim quase todos utensílios à nossa disposição, podemos prever exactamente qual será o resultado. Nos seres humanos é bem diferente. Daí o interesse do jogo. Quantas variáveis existirão na equação da equipa. Incontáveis. E que pouco a pouco, terão de ser reduzidas até um número resolúvel.

Por falar em equações, neste fim de semana o jogo será sujeito a alguma novas variantes: a visita do Freamunde, agora treinado pelo ex-espinhense Carlos Carvalho, conhecedor profundo da equipa e dos jogadores *alvi-negros*. Qual será a reacção espinhense? No campo desportivo entenda-se. Porque como cidadão e como homem, repito-o, sem desprimor para ninguém, Carvalho é do melhor que há. Mas que, e ele compreenderá, não lhe desejo sorte neste domingo. Porque comigo, o Espinho está sempre primeiro.



Luis Agostinho:

“Satisfeito com jogadores”

O treinador do Sporting de Espinho, Luis Agostinho no final do encontro mostrou-se satisfeito com o empate e, sobretudo “com os meus jogadores”

Para o técnico da turma espinhense, “foi um jogo competitivo, pois sabíamos que a Naval, atendo à situação em que está, iria criar dificuldades. Por outro lado, não entramos muito bem no jogo e acabamos por sofrer um golo. Demoramos alguns minutos a reagir, mas, finalmente conseguimos-lo”.

E prosseguiu:

“Na segunda parte voltou a acontecer o mesmo. Julgo, inclusive, que poderíamos ter acabado com o jogo o que, a acontecer, seria injusto para a Naval, pela forma como se bateu”.

Segundo Luis Agostinho, “o Sporting de Espinho terá de melhorar muitos aspectos porque a II liga é muito competitiva. A equipa irá demorar algum tempo a adaptar-se às minhas ideias. Penso que a paragem do Natal será muito importante. Até lá iremos tentar fazer pontos para nos chegarmos aos lugares da frente. Penso que na entrada do ano 2.000 o Sporting de Espinho deverá estar mais adaptado às minhas ideias. No entanto, estou muito satisfeito com os jogadores” – concluiu.

Francisco Vital:

“Resultado injusto”

O treinador da Naval, no final do encontro, estava bastante desconsolado com o resultado e sublinhou:

“Tenho de ter um papel de pai, ou seja, nos momentos em que os nossos filhos precisam de nós, tenho de estar com eles. Continuamos com a malapata. Foi um jogo vivo e o resultado voltou a ser injusto. A Naval fez tudo para ganhar. Tenho de dar uma grande força interior à equipa pois os jogadores tudo fizeram para vencer”.

Sobre a grande penalidade que deu o empate ao Sporting de Espinho, disse:

“Toda a gente terá direito a cometer uma estupidez na vida. E o que poderemos dizer a um atleta nestes momentos?! Temos de, naturalmente, dar-lhe todo o apoio. Jamais deixarei cair esta equipa. Se tivermos de pedir ajuda ao Divino Espírito Santo, fá-lo-emos! Esta infelicidade não pode continuar. Isso é impossível! Não é por falta de trabalho dos jogadores”.

Homenagem póstuma a Manuel das Águas

Eras o Espinhense mais Espinhense!
Espinho fazia parte do teu ser!
Tanto fizeste pela tua terra!
O Sporting Clube de Espinho ao qual dedicaste a maior parte da tua vida!

Desde o andebol que se sagrou campeão, até ao futebol que desde a Taça Ribeiro dos Reis até subir à I Divisão, tudo foi obra tua!

Sim tua e quase só tua. Nenhum jogador foi à “Guerra do Ultramar”, excepto o Jardim, que nos deu a vitória contra o Vitória de Setúbal e assim ganhámos a Taça Ribeiro dos Reis.

Não sei como é agora o Campo da Avenida, mas toda a parte superior e bancada do lado do poente, foi construído por ti sem custar um centavo ao teu clube.

Foste sócio fundador da Cerci.

Foste o impulsionador e angariador dos terrenos para a construção da Santa Casa da Misericórdia de Espinho.

Pertenceste à Direcção dos Bombeiros Voluntários Espinhenses.

Pertenceste à Direcção do Infantário Costa Verde, que muito te deve.

Pertenceste à Direcção da Cruzada do Bem, no Porto; etc.

Foste sócio de todas as colectividades de Espinho.

Como funcionário eras cumpridor e amigo de toda a comunidade!

Eras humilde, honesto, inteligente, solidário, bom marido, bom pai, bom avô. Por tudo isto, e, porque nos orgulhamos de ti, te estamos a prestar a nossa singela homenagem.

OBRIGADA AMIGO.

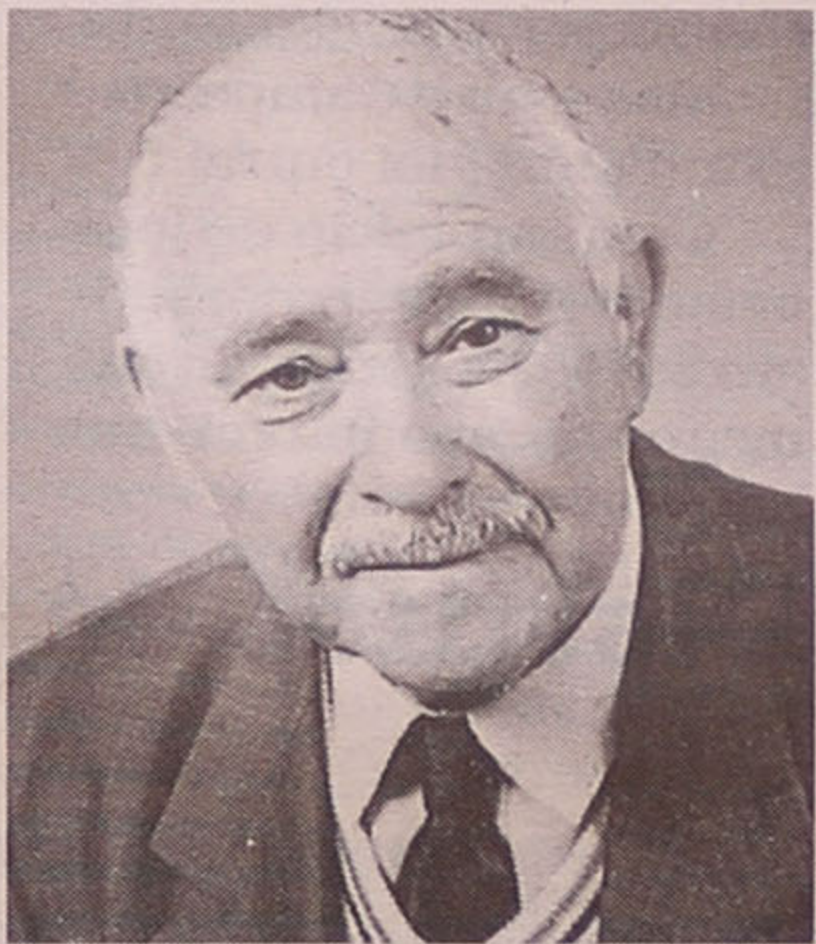

A FAMÍLIA

DE
vende-se no
Quiosque
Solverde
(Rua 19)

Quantas vezes você já quis
e não teve quem lhe fizesse...

SOPA DE LETRAS?

publicidade e sinalética
Rua 20 n.º 300 - ESPINHO - Tel.: 22 731 25 38

JUNIORES A (Série B)

Ac. Viseu-Feirense	2-2
Espinho-Candal	5-0
NDS Guarda-Gouveia	1-1
Boavista-FC Porto	1-1
U. Lamas-Estação	0-0
P. Castelo-Leixões	1-7

P	J	V	E	D	F-C	
Boavista	27	11	8	3	0	40-5
FC Porto	25	11	8	1	2	54-7
Leixões	23	11	7	2	2	23-9
Sp. Espinho	23	11	7	2	2	22-9
Feirense	21	11	6	3	2	24-12
U. Lamas	14	11	3	5	3	15-12
Candal	14	11	4	2	5	19-25
Estação	12	11	3	3	5	14-28
Ac. Viseu	12	11	3	3	5	12-24
P. Castelo	6	11	2	0	9	17-44
Gouveia	4	11	1	1	9	7-34
NDS Guarda	3	11	0	3	8	8-46

Próxima Jornada

U. Lamas-P. Castelo
Boavista-Estação
NDS Guarda-FC Porto
Espinho-Gouveia
Ac. Viseu-Candal
Feirense-Leixões

JUNIORES B (Série B)

O. Hospital-Boavista	0-5
FC Porto-Espinho	5-0
Pinhelenses-Penafilel	0-2
Leixões-Feirense	6-0
Estação-Santacomba	0-0
Salgueiros-Beira Mar	1-1

P	J	V	E	D	F-C	
FC Porto	34	12	11	1	0	52-6
Boavista	32	12	10	2	0	41-6
Penafilel	27	12	8	3	1	32-11
Leixões	23	12	7	2	3	38-16
Salgueiros	19	12	5	4	3	18-14
Estação	15	12	4	3	5	18-20
Feirense	15	12	4	3	5	20-25
Beira Mar	11	12	3	2	7	19-29
Santacomba	11	12	3	2	7	23-32
Sp. Espinho	10	12	3	1	8	11-23
Ol. Hospital	4	12	0	4	8	8-45
Pinhelenses	1	12	0	1	11	3-56

Próxima Jornada

Beira Mar-Ol. Hospital
Boavista-FC Porto

Espinho-Pinhelenses
Penafilel-Leixões
Feirense-Estação
Santacomba-Salgueiros

I Liga

Guimarães-Rio Ave	2-1
Sporting-Leiria	2-0
Marítimo-Belenenses	0-0
Benfica-Campomaiorense	2-0
Salgueiros-FC Porto	0-4
Santa Clara-Braga	1-2
Setúbal-Alverca	1-0
Farense-Boavista	0-2
E. Amadora-Gil Vicente	0-1

P	J	V	E	D	M-S	
Benfica	26	12	7	2	2	19-8
FC Porto	25	12	7	4	1	23-7
Sporting	24	12	7	3	2	18-10
Boavista	24	12	7	3	2	12-7
Gil Vicente	23	12	7	2	3	18-8
Marítimo	21	12	6	3	3	16-9
Guimarães	21	12	6	3	3	20-14
Alverca	17	12	5	2	5	13-14
Belenenses	16	12	4	4	4	14-12
E. Amadora	15	12	3	6	3	12-13
Santa Clara	13	12	3	4	5	15-17
Campomaior	13	12	4	1	7	9-19
Rio Ave	11	12	2	5	5	12-19
U. Leiria	10	12	2	4	6	9-14
Salgueiros	10	12	3	1	8	8-19
Braga	10	12	3	1	8	14-21
Setúbal	9	12	2	3	7	11-19
Farense	8	12	1	5	6	7-22

Próxima Jornada

Guimarães-Sporting
Leiria-Marítimo
Belenenses-Benfica
Campomaiorense-Salgueiros
FC Porto-Santa Clara
Braga-Setúbal
Alverca-Farense
Boavista-E. Amadora
Rio Ave-Gil Vicente

II Divisão B ZONA CENTRO

Guarda-Feirense	1-0
Arrifanense-Marinhenses	2-0
Torreense-Sanjoanense	0-0
Peniche-Beneditense	2-0
T. Novas-Á. Camarate	0-0
Cucujães-Vilafranquense	1-4
Olivense-Ac. Viseu	0-0

Caldas-Lourinhanense	1-0
O. Bairro-Águeda	1-0
Pombal-Ovarense	2-1

P	J	V	E	D	M-S	
Sanjoanense	23	10	7	2	1	18-3
Ovarense	20	10	6	2	2	22-10
Arrifanense	18	10	5	3	2	11-9
A. Camarate	16	10	4	4	2	12-9
Oliveirense	16	10	5	1	4	14-14
Torres Novas	16	10	4	4	2	9-8
Caldas	15	10	4	3	3	20-18
Pombal	15	10	4	3	3	18-11
Marinhense	15	10	4	3	3	12-13
Beneditense	14	10	4	2	4	13-11
Peniche	13	10	4	1	5	14-21
O. Bairro	13	10	3	4	3	6-12
Águeda	13	10	3	4	3	6-7
Feirense	11	10	3	2	5	13-12
Lourinhan.	10	10	3	1	6	10-12
Vilafranq.	10	10	2	4	4	15-17
Torreense	9	10	1	6	3	7-12
Ac. Viseu	9	10	2	3	5	6-9
Guarda	8	10	2	2	6	4-16
Cucujães	7	10	1	4	5	9-15

III Divisão SÉRIE B

Sandinenses-Amarante	2-0
Moncorvo-C. Maia	1-0
Gondomar-Vila Real	4-3
Esmoriz-Lamego	2-1
Lousada-Lobão	3-2
Valonguense-Pedrouços	1-1
Régua-Rio Tinto	2-1
Fiães-Paredes	1-0
Pedras Rubras-Avintes	2-1

P	J	V	E	D	M-S	
Paredes	24	10	8	0	2	24-4
Gondomar	24	10	8	0	2	27-14
Sandinenses	22	10	7	1	2	19-10
P. Rubras	19	10	6	1	3	15-9
Lousada	17	10	5	2	3	14-15
Esmoriz	16	10	4	4	2	12-11
Fiães	15	10	4	3	3	15-11
Rio Tinto	15	10	4	3	3	15-14
Moncorvo	15	10	5	0	5	8-20
Vila Real	14	10	4	2	4	17-13
Lamego	14	10	4	2	4	10-9
Pedrouços	12	10	3	3	4	13-11
Régua	11	10	2	5	3	12-12
Amarante	11	10	3	2	5	10-13
Avintes	11	10	3	2	5	14-19
Valonguense	6	10	1	3	6	7-14
Lobão	5	10	1	2	7	9-27
C. Maia	1	10	0	1	9	3-18

Futsal - Série A da II Nacional

Novasemente volta a perder

O jogo do passado sábado disputado no pavilhão da Escola da Boa Nova, em Leça da Palmeira, frente à Associação Académica de Leça, ditou a quinta derrota nos oito encontros disputados até agora pelo Novasemente no Campeonato Nacional de Futsal da II Divisão - Série A. Os espinhenses perderam frente aos leceiros por 3-1.

Alberto Monteiro

Esta foi a segunda vez que ambas as equipas se defrontaram esta época, embora a primeira tenha contado para a Taça de Portugal. Os espinhenses venceram o primeiro encontro por 7-5.

Mas para o Campeonato a história foi outra!

Com um início de jogo bastante equilibrado, seriam os locais a marcar primeiro, ao apontarem um

livre directo. De seguida, e respondendo da mesma forma, o Novasemente alcançou o empate, também através de um livre bem estruturado e melhor executado.

Até ao intervalo, com as equipas bem encaixadas tacticamente, o marcador não sofreu qualquer alteração deixando tudo em aberto para a segunda parte.

No intuito de alcançar a vitória, único resultado que interessava, os espinhenses foram mais afoitos e tentaram empurrar o adversário para o seu meio-campo, mas a confiança e frieza necessárias voltaram a faltar e, apesar das oportunidades criadas, a bola teimou em não entrar e, claro, quem não marca, sofre! Foi o que aconteceu e os locais passaram, de novo, para a frente do marcador.

No entanto, a iniciativa de jogo continuava a pertencer ao Novasemente, mas sem resultados. A Académica de Leça, por sua vez, aproveitou bem a desatenção defensiva e fez o 3-1, acabando por matar o jogo.

Nos minutos finais ainda se assistiu à normal troca de guarda redes por mais um jogador de campo, mas tal opção não veio a ter quaisquer efeitos práticos.

O resultado acabou por

ser justo, premiando, acima de tudo, não a audácia, mas sim a eficácia.

Com este desfecho os espinhenses desceram uma posição na tabela classificativa, estando nesta altura no 13º lugar, ou seja, uma posição acima da linha de despromoção.

No sábado, o Novasemente recebe a equipa do Alpendorada, às 18 horas, no pavilhão do Sporting Clube de Espinho, numa partida que se aguarda com grande expectativa, dado que os pupilos de Óscar Pereira necessitam vencer por forma a que a confiança regressasse ao plantel.

Novasemente: Paulo; Zagalo (1), Novais, Tony e João Couto (cinco inicial). Carlos, Mário Rui, Neca e Manel.

Ac. Leça-Novasemente	3-1
Toxicómanos-Famalicense	3-10
A. Criança-Albergaria	6-3
Módicus-Paredes	6-10
FC Gaia-S. Lázaro	5-2
Junqueira-Touguinho	7-5
Arreigada-Pioneiros	3-2
Sr.ª Hora-Alpendorada	4-3

P	J	V	E	D	F-C	
FC Gaia	21	8	7	0	1	48-27
Junqueira	16	8	5	1	2	55-32
Arreigada	16	8	5	1	2	33-26
Famalicense	16	8	5	1	2	34-28
Pioneiros	15	8	5	0	3	40-33
Toxicómanos	13	8	4	1	3	27-34
Paredes	13	7	4	1	2	35-34
Touguinho	13	8	4	1	3	35-28
Ac. Leça	12	8	4	0	4	31-22
S. Lázaro	12	8	4	0	4	40-35
Módicus	12	8	4	0	4	44-46
A. Criança	7	8	2	1	5	29-36
Novasemente	7	8	2	1	5	18-27
Sr.ª Hora	5	8	1	2	5	18-37
Albergaria	3	7	1	0	6	22-38
Alpendorada	3	8	1	0	7	28-54

Distrital de Aveiro de futsal

Barroca derrota Sp. Silvalde

O Sporting Clube de Silvalde, na segunda jornada do Distrital de Aveiro de futsal, foi derrotado pelo Barroca, no terreno do seu adversário por 5-4. Perante uma equipa bastante agressiva, o Sporting de Silvalde tudo fez para contrariar o natural favoritismo do seu adversário. Ambos entraram com grande velocidade no jogo e, ao final do primeiro tempo, o resultado era favorável à turma de Silvalde,

por 1-2. No segundo tempo o marcador estava equilibrado, tal como o jogo e, com uma arbitragem caseirinha, duas faltas deram a vitória ao Barroca. Sporting de Silvalde: Filipe; Paulo Narciso (2), Tadeu, Bi (1) e Mário. Cardoso (1), Helder, Vieira, Graça, Botelho, Bruno e Carlos.

Nege-U. Aveiro	4-1
Esgueira-Cigana Águeda	4-3
Barroca-Sp. Silvalde	5-4
A. Remate-Canelas	3-2
PARC-Ángeja	3-2
Gião-F. Cadete	5-3
Beira Ria-Encarnação	2-2



Flashes
Foto VÍTOR LANCHAS

Não há futebol feminino de competição em Espinho, mas nem por isso, aqui e ali, se descarta a oportunidade de uma partida de carácter amigável. A equipa do Boavista já deu uns toques cá no burgo, incluindo a espinhense Lilianna (filha de Adolfo, o técnico do futebol popular do grupo Estrelas da Divisão). Quem será a primeira formação a dar o exemplo no concelho?

Com Pinto da Costa, Vítor Baía, Jorge Costa e Jardel

Casa do FC Porto em Espinho



Foto VÍTOR LANCHÁ

A Casa do Futebol Clube do Porto em Espinho será inaugurada na próxima quinta-feira, com a presença do presidente portista Jorge Nuno Pinto da Costa e Vítor Baía, Jorge Costa e Jardel, entre outros futebolistas, a par dos restantes elementos da SAD e dos corpos sociais, assim como dos principais jogadores das diversas modalidades, com destaque para Tó Neves (hóquei em patins), Rui Santos (basquetebol) e Rui Rocha (andebol).

Fernanda Ribeiro será a madrinha da novel delegação, um convite justificado no simbolismo desportivo que a atleta ostenta.

Do programa comemorativo constam uma recepção (18h30) nos Paços do Concelho, a convite do presidente da Edilidade, José Mota; a inauguração da sede (19h30), situada no Centro Comercial Solverde 1 (em frente à Estação dos Caminhos de Ferro); jantar no Casino Solverde (20h30).

Entretanto, os responsáveis pela fundação da Casa do Futebol Clube do Porto apelam "à concentração de todos os adeptos, junto aos Paços do Concelho para, posteriormente, rumarem à sede, com bandeiras e cachecóis, como se tratasse de um grande jogo!"

Ginástica rítmica

Académica de Espinho vice-campeã nacional

Os conjuntos minis e juniores da Associação Académica de Espinho alcançaram o terceiro e o segundo lugares no campeonato nacional de conjuntos de ginástica rítmica. O Sport Algés e Dafundo venceu em todas as categorias, exceptuando em minis.

Liliana Neves

Sara Pinto, Sofia Rocha, Joana Oliveira, Mariana Monteiro e Filipa Vieira sagraram-se vice-campeãs nacionais de conjuntos, no recente campeonato decorrido na Nave Polivalente. De organização da Associação Académica de Espinho (AAE) em parceria com a Câmara Municipal de Espinho, estiveram presentes as grandes escolas de ginástica rítmica do país. São disso exemplo o Boavista Futebol Clube,

o Ginásio Clube Português, o Sport Algés e Dafundo e a Associação Académica de Espinho.

O conjunto de minis espinhense apresentou-se às juízas da modalidade num esquema de movimentos livres e outro de bola, ficando imediatamente a seguir às equipas A e B do Boavista. O clube anfitrião participou ainda em juniores, tendo as ginastas exibido um exercício de cordas e um de movimentos livres.

Segundo a treinadora principal de rítmica da AAE, Ana Isabel Car-

do, "a prova correu bem e as ginastas estavam preparadas. Em juniores sabíamos que iria ser uma competição difícil, pois muitas das ginastas haviam disputado o Campeonato do Mundo de conjuntos" - sublinhou.

As atletas passaram os quinze dias que antecederam a prova em estágio na Nave, cujas condições foram consideradas "óptimas para a preparação das ginastas", segundo nos revelou Ana Isabel Cardoso. Acrescentou ainda que "foi muito importante a Câmara Municipal ter apoiado o estágio, pois permitiu que as ginastas se adaptassem ao espaço", bem maior do que actualmente dispõem na Académica.

O próximo campeonato será a Taça de Portugal, em Fevereiro, que dará início ao calendário gímnico individual, do ano 2000, da Federação Portuguesa de Ginástica. O campeonato



nacional de conjuntos deu por finalizada a época deste ano, na qual se despediu dos praticáveis a ginasta do Ginásio Clube Português e actual campeã nacional, Susana Nascimento, cujo último exercício a nível internacional ocorreu em Setembro, no Campeonato do Mundo, no Japão.

Seleção nas escolas

Novas ginastas academistas

A secção de ginástica rítmica da Associação Académica de Espinho vai levar a efeito uma selecção de meninas, entre os 8 e os 10 anos de idade.

Para tal, deslocar-se-ão às escolas do primeiro ciclo do ensino básico, com o objectivo de encontrarem potenciais qualidades nesta modalidade olímpica.



Na quinta edição dos Jogos Populares Já se joga matrecos!

Teve início a prova de matrecos dos V Jogos Populares do Concelho de Espinho, que contam com a participação de 48 equipas.

Eis os resultados das quatro séries que fizeram parte da primeira fase da prova:

Série A

ACS/D - José Martins/Joaquim Almeida
GDR/B - Miguel Silva/António Silva
FCC/A - Paulo Maia/Victor Soares
SCE/E - António Pinto/Joaquim Silva
APAM/B - Pedro Pereira/Luís Godinho
SCS/E - Victor Costa/José Almeida
GS/A - Alfredo Almeida/Pedro Costa
AQFC/F - Manuel Rocha/Clara Rocha

Resultados: José Martins/Joaquim Almeida (ACS/D), 5-Manuel Rocha/Clara Rocha (AQFC/F), 0; Miguel Silva/António Silva (GDR/B), VFC-Alfredo Almeida/Pedro Costa (GS/A), DFC*; Paulo Maia/Victor Soares (FCC/A), 1-Victor Costa/José Almeida (SCS/E), 4; António Pinto/Joaquim Silva (SCE/E), VFC-Pedro Pereira/Luís Godinho (APAM/B), DFC*; Manuel Rocha/Clara Rocha (AQFC/F), VFC-Pedro Pereira/Luís Godinho (APAM/B), DFC; Victor Costa/José Almeida (SCS/E), 4; António Pinto/Joaquim Silva (SCE/E), 1; Alfredo Almeida/Pedro Costa (GS/A), DFC; Paulo Maia/Victor Soares (FCC/A), VFC; José Martins/Joaquim Almeida (ACS/D), 4-Miguel Silva/António Silva (GDR/B), 1; Miguel Silva/António Silva (GDR/B), 3-Manuel Rocha/Clara Rocha (AQFC/F), 2; Paulo Maia/Victor Soares (FCC/A), 2-José Martins/Joaquim Almeida (ACS/D), 3; Manuel Rocha/Clara Rocha (AQFC/F), 1-Victor Costa/José Almeida (SCS/E), 4; José Martins/Joaquim Almeida (ACS/D), 3-António Pinto/Joaquim Silva (SCE/E), 2; Miguel Silva/António Silva (GDR/B), 4-Paulo Maia/Victor Soares (FCC/A), 1; Paulo Maia/Victor Soares (FCC/A), 4-Manuel Rocha/Clara Rocha (AQFC/F), 1; António Pinto/Joaquim Silva (SCE/E), 1-Miguel Silva/António Silva (GDR/B), 1; José Martins/Joaquim Almeida (ACS/D), 2-Victor Costa/José Almeida (SCS/E), 3; Paulo Maia/Victor Soares (FCC/A), 2-António Pinto/Joaquim Silva (SCE/E), 3; António Pinto/Joaquim Silva (SCE/E), 5-Manuel Rocha/Clara Rocha (AQFC/F), 0; Victor Costa/José Almeida (SCS/E), 4-Miguel Silva/António Silva (GDR/B), 1.

* APAM/B e GS/A eliminados com duas faltas de comparência

	J	V	D	F-C	P
SCS/E	5	5	0	19-06	10*
ACS/D	5	4	1	17-08	08*
SCE/E	5	3	2	15-10	06*
GDR/B	5	2	3	10-15	04*
FCC/A	5	1	4	10-15	02
AQFC/F	5	0	5	04-21	00

* Equipas apuradas para a segunda fase

Série B

ACS/B - António Ribeiro/António Rangel
SCE/C - Rui Tavares/José Amorim
DPA/A - Fernando Costa/Carlos Correia
SCS/A - Carlos Santos/António Vasco
AQFC/B - Artur Bessa/Alexandra Rocha
NSE/A - André Macedo/Paulo Macedo
MFCA/C - Luís Marques/Manuel Marques

Resultados: António Ribeiro/António Rangel (ACS/D), 3-José Peixoto/José Martins (FCC/C), 2; Rui Tavares/José Amorim (SCE/C), 5-Luís Marques/Manuel Marques (MFCA /C), 0; Fernando Costa/Carlos Correia (DPA/A), 1-André Macedo/Paulo Macedo (NSE/A), 4; Carlos Santos/António Vasco (SCS/A), 5-Artur Bessa/Alexandra Rocha (AQFC/B), 0;

José Peixoto/José Martins (FCC/C), 5-Artur Bessa/Alexandra Rocha (AQFC/B), 0; André Macedo/Paulo Macedo (NSE/A), 5-Carlos Santos/António Vasco (SCS/A), 0; Luís Marques/Manuel Marques (MFCA /C), 3-Fernando Costa/Carlos Correia (DPA/A), 2; António Ribeiro/António Rangel (ACS/D), 4-Rui Tavares/José Amorim (SCE/C), 1; Rui Tavares/José Amorim (SCE/C), 2-José Peixoto/José Martins (FCC/C), 3; Fernando Costa/Carlos Correia (DPA/A), 2-António Ribeiro/António Rangel (ACS/D), 3; Carlos Santos/António Vasco (SCS/A), 4-Luís Marques/Manuel Marques (MFCA/C), 1; Artur Bessa/Alexandra Rocha (AQFC/B), 2-André Macedo/Paulo Macedo (NSE/A), 3; José Peixoto/José Martins (FCC/C), 3-André Macedo/Paulo Macedo (NSE/A), 2; Luís Marques/Manuel Marques (MFCA/C), 4-Artur Bessa/Alexandra Rocha (AQFC/B), 1; Carlos Santos/António Vasco (SCS/A), 2-António Ribeiro/António Rangel (ACS/D), 3; Rui Tavares/José Amorim (SCE/C), 5-Fernando Costa/Carlos Correia (DPA/A), 0; Fernando Costa/Carlos Correia (DPA/A), 2-José Peixoto/José Martins (FCC/C), 3; Carlos Santos/António Vasco (SCS/A), 1-Rui Tavares/José Amorim (SCE/C), 4; Artur Bessa/Alexandra Rocha (AQFC/B), 2-António Ribeiro/António Rangel (ACS/D), 3; André Macedo/Paulo Macedo (NSE/A), 4-Luís Marques/Manuel Marques (MFCA/C), 1; José Peixoto/José Martins (FCC/C), 2-Luís Marques/Manuel Marques (MFCA /C), 3; António Ribeiro/António Rangel (ACS/D), 1-André Macedo/Paulo Macedo (NSE/A), 4; Rui Tavares/José Amorim (SCE/C), 3-Artur Bessa/Alexandra Rocha (AQFC/B), 2; Fernando Costa/Carlos Correia (DPA/A), 1-Carlos Santos/António Vasco (SCS/A), 4; Carlos Santos/António Vasco (SCS/A), 2-José Peixoto/José Martins (FCC/C), 3; Artur Bessa/Alexandra Rocha (AQFC/B), 2-Fernando Costa/Carlos Correia (DPA/A), 1-Carlos Santos/António Vasco (SCS/A), 4; Carlos Santos/António Vasco (SCS/A), 2-José Peixoto/José Martins (FCC/C), 3; Artur Bessa/Alexandra Rocha (AQFC/B), 2-Fernando Costa/Carlos Correia (DPA/A), 3; André Macedo/Paulo Macedo (NSE/A), 3-Rui Tavares/José Amorim (SCE/C), 2; Luís Marques/Manuel Marques (MFCA /C), 3-António Ribeiro/António Rangel (ACS/D), 2.

	J	V	D	F-C	P
NSE/A	7	6	1	25-10	12*
ACS/B	7	5	2	19-16	10*
FCC/C	7	5	2	21-14	10*
SCE/C	7	4	3	22-13	08*
MFCA/C	7	4	3	15-20	08
SCS/A	7	3	4	18-17	06
DPA/A	7	1	6	11-24	02
AQFC/B	7	0	7	09-26	00

* Equipas apuradas para a segunda fase.

Série C

SCE/A - Luís Relvas/Henrique Relvas
ACS/C - António Conceição/José Pinheiro
SCS/D - Teodoro Saxe/António Ramos
MFCA/D - André Silva/Luís Guimarães
DPA/B - David Raposo/João Martins
AQFC/A - Henrique Pereira/Fernando Oliveira
NSE/B - Abílio Barbosa/Sérgio Costa
ADE/A - Manuel Bessa/Manuel Fernandes

Resultados: Luís Relvas/Henrique Relvas (SCE/A), 1-Manuel Bessa/Manuel Fernandes (ADE/A), 4; António Conceição/José Pinheiro (ACS/C), 3-Abílio Barbosa/Sérgio Costa (NSE/B), 2; Teodoro Saxe/António Ramos (SCS/D), 0-Henrique Pereira/Fernando Oliveira (AQFC/A), 5; André Silva/Luís Guimarães (MFCA/D), VFC-David Raposo/João Martins (DPA/B), DFC*; Manuel Bessa/Manuel Fernandes (ADE/A), VFC-David Raposo/João Martins (DPA/B), DFC;

Henrique Pereira/Fernando Oliveira (AQFC/A), 4-André Silva/Luís Guimarães (MFCA/D), 1; Abílio Barbosa/Sérgio Costa (NSE/B), 2-Teodoro Saxe/António Ramos (SCS/D), 3; Luís Relvas/Henrique Relvas (SCE/A), 4-António Conceição/José Pinheiro (ACS/C), 1; António Conceição/José Pinheiro (ACS/C), 5-Manuel Bessa/Manuel Fernandes (ADE/A), 0; Teodoro Saxe/António Ramos (SCS/D), 1-Luís Relvas/Henrique Relvas (SCE/A), 4; André Silva/Luís Guimarães (MFCA/D), 2-Abílio Barbosa/Sérgio Costa (NSE/B), 3; David Raposo/João Martins (DPA/B), DFC-Henrique Pereira/Fernando Oliveira (AQFC/A), VFC; Manuel Bessa/Manuel Fernandes (ADE/A), 0-Henrique Pereira/Fernando Oliveira (AQFC/A), 5; Abílio Barbosa/Sérgio Costa (NSE/B), VFC-David Raposo/João Martins (DPA/B), DFC; Luís Relvas/Henrique Relvas (SCE/A), 3-André Silva/Luís Guimarães (MFCA/D), 2; António Conceição/José Pinheiro (ACS/C), 2-Teodoro Saxe/António Ramos (SCS/D), 3; Teodoro Saxe/António Ramos (SCS/D), 0-Manuel Bessa/Manuel Fernandes (ADE/A), 5; André Silva/Luís Guimarães (MFCA/D), 2-António Conceição/José Pinheiro (ACS/C), 3; David Raposo/João Martins (DPA/B), DFC-Luís Relvas/Henrique Relvas (SCE/A), VFC; Henrique Pereira/Fernando Oliveira (AQFC/A), 2-Abílio Barbosa/Sérgio Costa (NSE/B), 3; Manuel Bessa/Manuel Fernandes (ADE/A), 4-Abílio Barbosa/Sérgio Costa (NSE/B), 1; Luís Relvas/Henrique Relvas (SCE/A), 4-Henrique Pereira/Fernando Oliveira (AQFC/A), 1; António Conceição/José Pinheiro (ACS/C), VFC-David Raposo/João Martins (DPA/B), DFC; Teodoro Saxe/António Ramos (SCS/D), 2-André Silva/Luís Guimarães (MFCA/D), 3; André Silva/Luís Guimarães (MFCA/D), 2-Manuel Bessa/Manuel Fernandes (ADE/A), 3; David Raposo/João Martins (DPA/B), DFC- Teodoro Saxe/António Ramos (SCS/D), VFC; Henrique Pereira/Fernando Oliveira (AQFC/A), 3-António Conceição/José Pinheiro (ACS/C), 2; Abílio Barbosa/Sérgio Costa (NSE/B), 1-Luís Relvas/Henrique Relvas (SCE/A), 4.

* DPA/B eliminado com duas faltas de comparência

	J	V	D	F-C	P
SCE/A	6	5	1	20-10	10*
AQFC/A	6	4	2	20-10	08*
ADE/A	6	4	2	16-14	08*
ACS/C	6	3	3	16-14	06*
SCS/D	6	2	3	9-21	04
NSE/B	6	2	4	12-18	04
MFCA/B	6	1	5	12-18	02

* Equipas apuradas para a segunda fase.

Série D

ACS/F - Sérgio Cruz/Carlos Manuel
SCE/D - Manuel António/Américo Rodrigues
ADE/B - Telmo Bessa/António Bessa
EDFC/B - Constantino Caneca/António Barbosa
FCC/B - José Silvério/Igor Silva
MFCA/B - Manuel Silva/António Fonseca
AQFC/D - António Mendes/António Oliveira

Resultados: Sérgio Cruz/Carlos Manuel (ACS/F), 4-Eduardo Lopes/Luís Jorge (GDR/A), 1; Manuel António/Américo Rodrigues (SCE/D), 4-António Mendes/António Oliveira (AQFC/D), 1; Telmo Bessa/António Bessa (ADE/B), 5-Manuel Silva/António Fonseca (MFCA/B), 0; Constantino Caneca/António Barbosa (EDFC/B), 2-José Silvério/Igor Silva (FCC/B), 3; Eduardo Lopes/Luís Jorge

(GDR/A), 3-José Silvério/Igor Silva (FCC/B), 2; Manuel Silva/António Fonseca (MFCA/B), 3-Constantino Caneca/António Barbosa (EDFC/B), 2; António Mendes/António Oliveira (AQFC/D), 0; Telmo Bessa/António Bessa (ADE/B), 5; Sérgio Cruz/Carlos Manuel (ACS/F), 3-Manuel António/Américo Rodrigues (SCE/D), 2; Manuel António/Américo Rodrigues (SCE/D), 3-Eduardo Lopes/Luís Jorge (GDR/A), 2; Telmo Bessa/António Bessa (ADE/B), 1-Sérgio Cruz/Carlos Manuel (ACS/F), 4; Constantino Caneca/António Barbosa (EDFC/B), 2; António Mendes/António Oliveira (AQFC/D), 1-Sérgio Cruz/Carlos Manuel (ACS/F), 5; José Silvério/Igor Silva (FCC/B), 0; Sérgio Cruz/Carlos Manuel (ACS/F), 4-Constantino Caneca/António Barbosa (EDFC/B), 1; Manuel António/Américo Rodrigues (SCE/D), 2-Telmo Bessa/António Bessa (ADE/B), 3; Telmo Bessa/António Bessa (ADE/B), 0-Eduardo Lopes/Luís Jorge (GDR/A), 5; Constantino Caneca/António Barbosa (EDFC/B), 2-Manuel António/Américo Rodrigues (SCE/D), 3; José Silvério/Igor Silva (FCC/B), 0-Sérgio Cruz/Carlos Manuel (ACS/F), 5; Manuel Silva/António Fonseca (MFCA/B), 3-António Mendes/António Oliveira (AQFC/D), 2; Eduardo Lopes/Luís Jorge (GDR/A), 5-António Mendes/António Oliveira (AQFC/D), 0; Sérgio Cruz/Carlos Manuel (ACS/F), 4-Manuel Silva/António Fonseca (MFCA/B), 1; Manuel António/Américo Rodrigues (SCE/D), 3-José Silvério/Igor Silva (FCC/B), 2; Telmo Bessa/António Bessa (ADE/B), 4; Manuel Silva/António Fonseca (MFCA/B), 0-Manuel António/Américo Rodrigues (SCE/D), 5; António Mendes/António Oliveira (AQFC/D), 2-Sérgio Cruz/Carlos Manuel (ACS/F), 3.

	J	V	D	F-C	P
ACS/F	7	7	0	27-8	14*
GDR	7	5	2	22-13	10*
SCE/F	7	5	2	22-13	10*
ADE/B	7	5	2	22-13	10*
MFCA/B	7	3	4	12-23	06
AQFC/D	7	2	5	13-22	04
FCC/B	7	1	6	10-25	02
EDFC/B	7	0	7	12-23	00

* Equipas apuradas para a segunda fase.

Situação actual após malha, sueca, snooker e 1ª fase dos matrecos:

Magos Futebol Clube de Anta (1 falta de comparência), Associação Desportiva Cruzeiro (2), Sporting Clube Esmojães (2), Casa Benfica (2), Grupo Semente (4), Grupo Desportivo Regresso (5), Águias Quinta Futebol Clube (5), Associação Desportiva de Esmojães (6), Estrelas da Divisão Futebol Clube (7).

Eliminados dos V Jogos Populares de Espinho:

Desportivo Ponte Anta (8 faltas de comparência) e Associação Portuguesa de Artes Marciais (8 faltas de comparência).

	P
Sp. Esmojães	42,5
Sp. Silvalde	32
At. Silvalde	28
AD Esmojães	25
GD Regresso	20,75
Magos Anta	18,75
Águias Anta	16,75
Estrelas Divisão	13,25
Núcleo Sportinguista	13
"Os Canários"	12
Grupo Semente	11,5
AP Artes Marciais	10,5
AD Cruzeiro	10,5
DP Anta	8,5
Casa Benfica	3,5

Hóquei em patins

Infante derrota Turma do Mocho

A Associação Académica de Espinho somou mais uma derrota pesada (6-1) no passado fim-de-semana, frente a um Infante de Sagres bem comandado por Nuno Félix o melhor marcador do Campeonato da época passada, que marcou mais três nesta partida.

Sandra Soares (texto)
Vitor Lancha (foto)

Apesar da evolução que a Turma do Mocho tem evidenciado desde o início do seu convívio com os grandes do hóquei em patins nacional, os atletas continuam a mostrar alguma ingenuidade e falta de perícia na hora do remate, depois é fácil de tirar a conclusão: quem não mar-

ca, sofre e no passado sábado os academistas começaram a sofrer muito cedo, quase no primeiro minuto.

O resultado ao intervalo estava 2-0, mas os espinhenses nunca conseguiram dar a volta, sofrendo mais quatro golos na segunda parte, o primeiro foi uma falha monumental da defesa da casa, enquanto que o último foi marcado de livre



directo. Apesar de tudo a Académica ainda marcou um golo que foi muito festejado pelos adeptos.

Entretanto, a Académica de Espinho deslocou-se, ontem, a Paço de Arcos para disputar o jogo da 14.ª Jornada do Campeonato Nacional e descança este fim-de-semana devido à realização do Campeonato RTP, em Viana do Castelo

Classificação: 1.º FC Porto - 36; 2.º Óquei de Barcelos - 33; 3.º Paço de Arcos - 31; 4.º I. Sagres - 29; 5.º Gulpilhares - 27 (-

1 jogo); 6.º Benfica - 27; 7.º Barcelinhos - 26; 8.º Oliveirense - 26 (-1 jogo); 9.º AA Espinho - 21; 10.º Seixal - 18; 11.º Mealhada - 17; 12.º Sintra - 17.

No hóquei feminino, este fim-de-semana, a equipa visitante era de respeito nada menos do que as campeãs nacionais e o resultado (1-11) acabou por evidenciar a diferença entre ambos os plantéis, porém os objetivos também são bem distantes. Entretanto, hoje, as meninas da Académica deslocam-se a

casa do Nortecoope A, partida disputada pelas 22.30 horas e no próximo domingo vão ao Marco, onde jogam pelas 16 horas.

Os juniores e os juvenis da Associação Académica de Espinho receberam o Santa Cruz e brilharam em ambas as partidas, quanto aos mais novos, a deslocação a Valongo não correu tão bem como seria preciso. Os resultados foram os seguintes: **Juvenis** - AA Espinho-Santa Cruz, 6-1; **Juniores** - AA Espi-

nho-Santa Cruz, 7-1; **Iniciados** - AA Espinho-Valongo, 2-1; **Infantis A** - AA Espinho-Valongo, 5-1.

No feriado de quarta-feira os juvenis deslocaram-se a Bragança, enquanto que os juniores foram a casa do Sobreira e neste fim-de-semana decorrem os seguintes jogos: **Juvenis** - AA Espinho-VP Aguiar (sábado, 14h45); **Juniores** - AA Espinho-Gulpilhares B (sábado, 16h); **Infantis A** - VP Aguiar-AA Espinho (domingo, 11h).

Tiago Soares Santos, Vasco Gomes e José Nuno Monteiro

Academistas na selecção regional de juvenis

Nesta época, inscreveram-se na Associação de Patinagem do Porto cerca de 300 jovens atletas juvenis para a formação da selecção regional deste escalão. Destes inscritos foram chamados 20, entre os quais estão três representantes da Associação Académica de Espinho: Tiago Soares Santos, Vasco Gomes e José Nuno Monteiro.

Tiago e José Nuno começam ambos a patinar muito cedo, apenas com três anos de idade, e na época 92/93 inscrevem-se na Federação Portuguesa de Patinagem - infantil B - como guarda-redes e avançado respectivamente. Três épocas mais tarde classificam-se em primeiro lugar no Campeonato nacional/Zona Norte e na fase final são vice-cam-

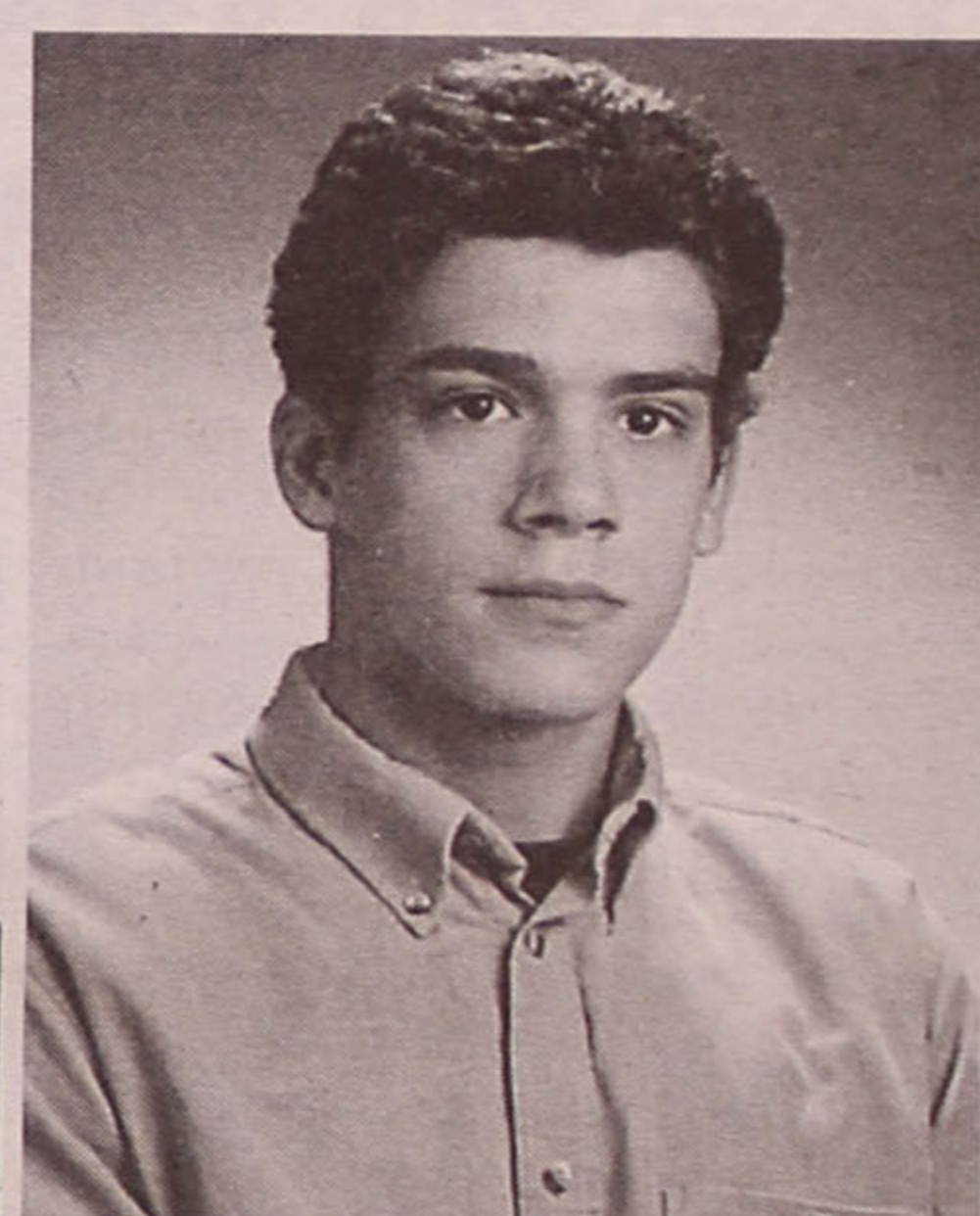
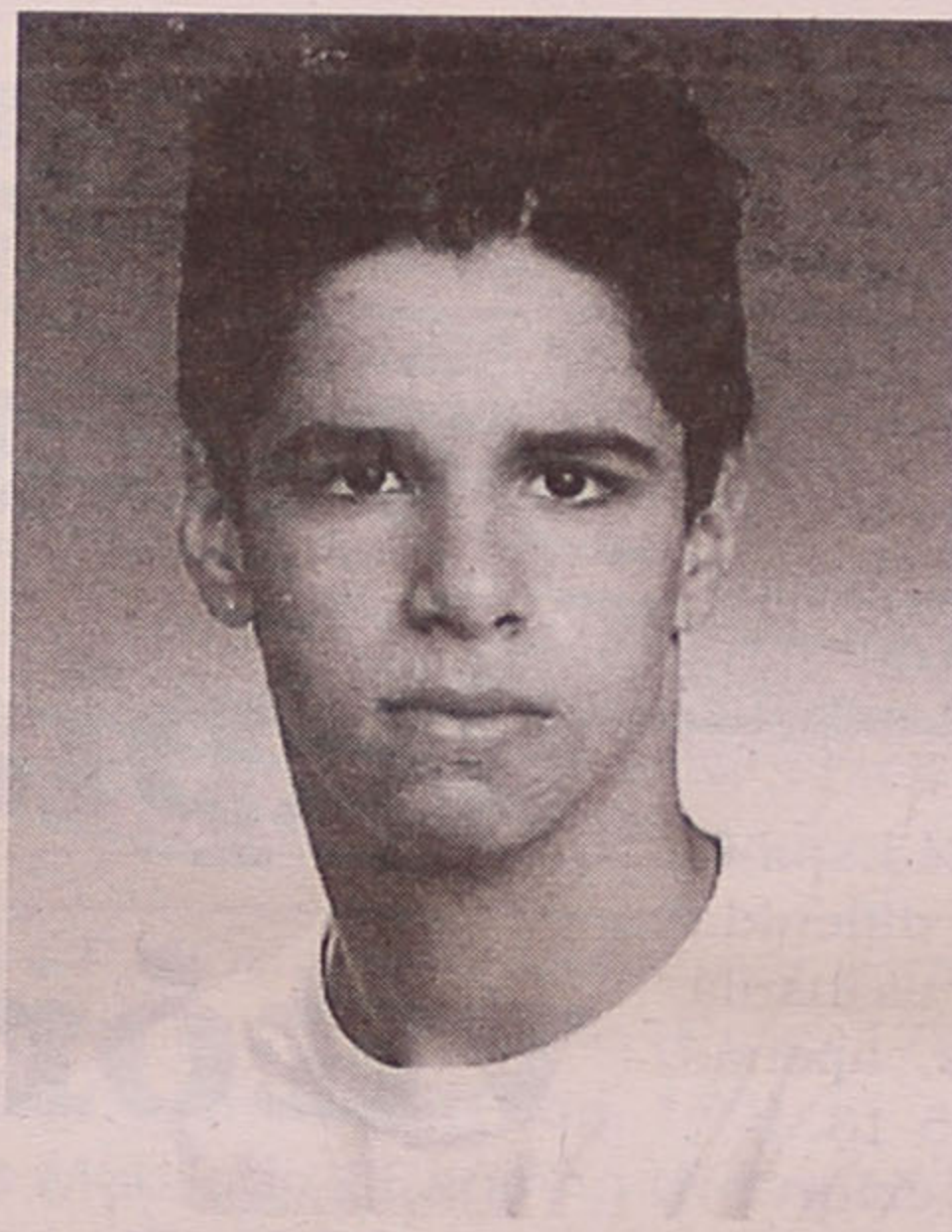

peões nacionais - infantil A tendo na época 98/99 se consagrado campeões nacionais de iniciados. Nesta época Tiago Santos é chamado à selecção nacional de juvenis e em Itália consagrado campeão europeu de hóquei em patins, ao vencer na final a Espanha, por 3-2. Neste momento ambos os atletas estão a treinar na selecção portuguesa de juvenis.

Vasco Gomes começa na Escola de Hóquei em Patins dos Carvalhos aos 6 anos e na época de 95/96 é transferido para a Associação Académica de Espinho, como infantil A, na posição de defesa/médio. Ainda neste escalão, tal como os seus colegas fica em 1.º lugar do Campeonato Nacional/Zona Norte e na fase final sagra-se vice-campeão nacional - infantil A. Em 98/99

é campeão nacional de iniciados e esta época segue o percurso de Tiago e José Nuno. Os treinos, esses, decorrem até meados de Dezembro deste ano, para observação dos atletas e selecção dos dez jogadores que vão representar a associação portista na disputa do título de Selecção Regional Nacional campeã com as restantes selecções do continente e ilhas.

Entretanto, estes jogos e a preparação efectuada nas selecções regionais serve de base para a escolha dos atletas que no próximo ano terão a responsabilidade de revalidar o título europeu conquistado com a ajuda de três espinhenses, onde se inclui o guarda-redes Tiago Soares Santos.

Alexandra Nunes

Nacional - Fase Final Académica invicta em hóquei de sala

A primeira fase do Campeonato Nacional de hóquei em sala chegou ao fim com o apuramento de seis equipas para a fase final, a disputar a 10, 11 e 12 de Dezembro e a Académica de Espinho, campeã em título, não teve dificuldades em ultrapassar este primeiro obstáculo, só com vitórias.

A jogar em casa, a Turma do mocho venceu todos os jogos que disputou na série A, deixando a conquista do segundo lugar para o Lousada e o Lamas, que lutaram até ao último momento. O Lousada acabou por levar a melhor na última partida ao vencer por 5-8.

Na série B, também disputada em Espinho, a luta foi mais renhida e o Ramaldense e o Viso conseguiram passar à frente de um dos clubes habituais na fase final, o Sport, que nas seis edições anteriores sempre marcou presença. O estreante Barranha conseguiu surpreender e deu alguns sustos às equipas com mais cre-



Ser campeão... também cansa! Os academistas do hóquei em sala "descansam um bocado", para recuperar fôlego para novos embates...

denciais, ao contrário do Perosinho que não conseguiu ameaçar os adversários. Na série C, disputada no Pavilhão Municipal de Alcabi-deche, as equipas apuradas foram o Hockey e o Cascais, a única equi-

pa presente nas sete edições da prova.

Resultados (Pavilhão Arquitecto Jerónimo Reis) - **Série A:** AA Espinho-Lousada, 7-4; Lamas-AA Espinho, 2-6; Lamas-Lousada, 5-8.

Série B: Viso-Perosi-

nho, 6-0; Sport-Ramaldense, 6-4; Ramaldense-Viso, 6-5; Barranha-Sport, 0-4; Viso-Barranha, 5-1; Perosinho-Ramaldense, 2-5; Sport-Viso, 2-3; Barranha-Perosinho, 4-1; Perosinho-Sport, 1-11; Barra-

nha-Ramaldense, 4-5. **Classificação** - Série A: AA Espinho, 4 jogos-12 pontos; Lousada, 4-4; Lamas, 4-1. Série B: Ramaldense, 8-19; Viso, 8-17; Sport, 8-16; Barranha, 8-6; Perosinho, 8-0. **Sandra Soares**

Andebol feminino

Jornada aziaga para a Laranjeira

A equipa sénior de andebol feminino da Escola Secundária Dr. Manuel Laranjeira foi derrotada pelo Madeira Sad por 36-16, em encontro do Campeonato Nacional da I Divisão, realizado no Pavilhão dos Salesianos, no Funchal.

Este jogo era encarado como um treino importante para os dois jogos seguintes, esses sim, perante adversários directos, já que esta equipa (Madeira Sad) está alguns patamares acima.

De facto, é com dificuldade que o clube espinhense compete no escalão máximo, perante equipas com orçamentos substanciais, o que deixa alguma frustração patente nos seus responsáveis se se pensar que algumas das melhores atletas partem para outros clubes e que bem falta fazer nestas situações. Se a esses factores acrescentar a ausência de algumas atletas da equipa base, o resultado final espelha a diferença existente.

Entretanto, a equipa de juvenis femininos, em encontro da série B do Campeonato Regional, perdeu com o Colégio de Gaia por 18-33.

Esta é uma das duas equipas que vão ascender naturalmente à 1ª Divisão e com as quais ainda é difícil discutir o jogo pelo jogo. Embora por alguns momentos existisse algum equilíbrio, a diferença ainda é acentuada. Apesar do desnível do resultado é de realçar a prestação positiva de algumas atletas, onde se nota evolução.

O Sporting Clube de Espinho conquistou mais uma vitória no Campeonato Nacional de seniores masculinos, Divisão A1, em encontro da 13ª jornada, frente ao Nacional, na Madeira. Os pentacampeões nacionais consolidaram, assim, a sua liderança no Campeonato, tendo mais oito pontos que o seu mais directo rival, o Castelo da Maia.

O Sporting de Espinho sentiu imensas dificuldades em derrotar os insulares, batendo-os, apenas, na negra, por 15-13.

No dia anterior, os espinhenses venceram o Machico, também na Ilha da Madeira, por 1-3 (20-25, em 17 minutos; 14-25, em 25 minutos; 25-22, em 22 minutos; e 24-26, em 27 minutos), em encontro da 11ª jornada.

Nesta jornada, o Leixões ganhou ao Fiães por 3-2 (25-20, 26-24, 19-25, 22-25 e 16-14), a Académica de S. Mamede perdeu em casa com o Esmoriz Ginásio por 0-3 (22-25, 25-27 e 21-25). O Castelo da

Voleibol - Campeonato Tigres somam dupla vitória

Maia viu o seu encontro com o Nacional da Madeira adiado para o próximo dia 17.

Outros resultados: Gueifães, 2-Sporting de Espinho, 3 (seniores femininos); Sporting de Espinho, 3-Aliança de Ovar, 0 (juniores femininos); Colégio de Gaia, 0-Sporting de Espinho, 3 (juvenis masculinos A); Alto Douro, 2-Sporting de Espinho, 3 (juvenis masculinos B); Sporting de Espinho, 3-Leixões,

1 (iniciados masculinos).

Entretanto, duas das equipas de voleibol da Associação Académica de Espinho continuam a brilhar. Os juvenis masculinos, venceram, em casa, o Ala Gondomar por 3-0 e garantiram o apuramento para a fase nacional. Os iniciados, também com a turma de Gondomar, perderam em casa por 3-1. No entanto, os jovens academistas já estão apurados para o Nacional.

A equipa sénior da Académica de Espinho, envolvida na Divisão A2 do Campeonato Nacional, perdeu no Pavilhão Arquitecto Jerónimo Reis por 0-3 (19-25, 23-25 e 21-25), com o Marítimo.

	P	J	V	D	P.C
Sp. Espinho	26	13	13	0	39-9
Esmoriz	19	11	8	3	24-18
Castêlo Maia	18	10	8	2	25-6
Leixões	18	13	5	8	26-30
Machico	17	11	6	5	21-21
Fiães	14	11	3	8	17-28
Nacional	13	11	0	11	3-33

Jogos europeus nos dias 10 e 12

O Sporting de Espinho irá receber as duas mãos do encontro da primeira eliminatória da Liga dos Clubes Campeões Europeus, com os croatas do Mladost Zagreb, nos dias 10 e 12 de Dezembro.

Os jogos realizam-se no Pavilhão Joaquim Moreira da Costa Júnior, no dia 10 às 21 horas e no dia 12 às 17 horas.

Manuel Proença



Fotos CARLOS SALVADOR

Gala Internacional na Nave

APAM mostra 25 anos

Integrado nas comemorações do 25.º aniversário da Associação Portuguesa de Artes Marciais, realizou-se no sábado, na Nave Polivalente de Espinho, uma Gala Internacional de Artes Marciais.

Viveram-se momentos de grande espectacularidade de artes marciais com demonstrações de viet-vo-dau, karate, kung-fu e defesa pessoal.

A Associação Portuguesa de Artes Marciais mostrou, assim, a par de outras iniciativas, aquilo que tem feito ao longo dos anos em prol do desporto na cidade, nomeadamente na área das artes marciais.



LABORATÓRIOS VÍDEO

- Montagens de filmes amadores V8 - VHS - SVHS
- Fazemos mudança de sistema de cassetes vídeo de todo o mundo p/ o nosso sistema PAL e o inverso
- Recorde os seus filmes Super 8mm (bobines) passando-os para vídeo VHS

Contactos: **Tel. 227345344** 24 horas
Telem: 917854260 por dia

Gabinete de Radiologia de Espinho

DR. JORGE NUNES DE MATOS
DR.ª MARIA DO CARMO VASCONCELOS
DR.ª HELENA CUNHA

Médicos especialistas - Raios X - Ecografia - Mamografia - Densitometria Óssea (D.E.X.A.)

Acordos com: ADSE, SAMS, PORTUGAL TELECOM, PSP
GNR, CGD, ACASA, MINIST. JUSTIÇA, CTT e SNS

Consultório: R. 20 n.º 1436 r/c Dt.º • Telef. e Fax 227341975 - 227314650
Horário: das 09h00 às 12h00 e das 14h00 às 19h00

T1+1 MOBILADO - Miramar (Proc. 173)
T2 Mobilado - Espinho (Proc. 172)
T2+1 s/ mobília (Proc. 170)
T3 Mobilado - Espinho (Proc. 132/133)
Casa Tipo T4 - Espinho
Casa Tipo T2 - Granja (Proc. 131)
Escritórios - Espinho Centro - 70.000\$00
HABIESPINHO • Tel. 227311219 - Tm. 935088107
Lic. 3587 AMI

CLÍNICA DE MEDICINA DENTÁRIA

Acordos com: PSP, ACASA, CGD, EDP, SAMS, PHILIPS, RENFE

Dr. Jorge Pacheco

ORTOPANTOMOGRÁFIA, TELERRADIOGRÁFIA, IMPLANTOLOGIA,
ORTODONTIA (fixa e removível), PRÓTESE (fixa e removível)

R. 8 n.º 381-1.º • 4500 ESPINHO • Telef. 227342718

SE PROCURA HABITAÇÃO NÓS TEMOS A SOLUÇÃO

T1 - Excelente na GRANJA

Só **11.500 c.**

Ang. N.º 0779

T2 - Em NOGUEIRA - Boas Áreas

Só **13.000 c.**

Ang. N.º 2041

T2+1 - RIO MEÃO

Só **14.800 c.**

Ang. N.º 0201

T3 - Bom estado - ESPINHO

Só **19.000 c.**

Ang. N.º 0811

LIGUE JÁ!!!

TEL. 227330980 / 917391279

LIC. AMI - 3388

NOME - PRÓPRIO Mediação Imobiliária, Lda. **VENDE-SE**

T2 - Arredores Espinho
Ótima localização; Bons acabamentos; Lugar de garagem; Logradouro
Só 16.500 c.

Moradia para restauro - Espinho centro
Rês-do-chão + 1.º + 2.º + Aprov. Vistas de Mar
Só 30.000 c.

T3 - Espinho Centro
3 frentes; garagem individual p/ 3 carros; vistas de mar. Vendido com mobiliário incluído
Só 23.000 c.

Moradia - arredores de Espinho
Nova; Cave + r/c + 1.º andar + Aprov.; Bons acabamentos; Garagem para 3 carros
Só 25.000 c.

Aos Comerciantes
- Terreno, de gaveto, com projecto;
- Projecto aprovado para loja na cave e no rês-do-chão; - Projecto aprovado para habitação T2 no 1.º andar; - Garagem individual para 4 carros.
Só 9.000 c.

T3 - A 100 metros de Espinho
3 frentes; Garagem para 3 carros; Situado na 1.ª linha do mar; Acabamentos irrepreensíveis. Único
31.500 c.

Rua 19 - 405 3.º, Sala A • Contacto: 914960458 / 934321013



Da Suíça, com saudade!



Um espinhense à distância...

Cogito ergo sum (eu penso, por isso existo), dizia Descartes há já mais de três séculos.

Desde a nascença até à morte e seguindo a sua filosofia, a vida está directamente ligada ao pensamento, o que se pressupõe, se eu não penso logo não existo!

Mas, e aprofundando bem a questão, alguém que se encontre em estado de coma (em que apenas as funções de circulação e de respiração se encontram a funcionar), levam à conclusão de que se pode existir sem pensar!

Sendo o pensamento, a faculdade de comparar, de combinar as ideias (acto particular do nosso espírito), levamos a pensar que no mais ínfimo recanto do nosso espírito, a pequena partícula do pensa-

mento, nos ajuda a reflectir.

Sendo o nosso cérebro, uma matéria que pode ser tocada e que funciona como uma grande estação de emissão e de recepção, o produto do nosso cérebro material, é um fio de partículas do pensamento, que não podem ser tocadas. O hipnotismo, a telepatia ou ainda a sugestão, constituem o efeito material dessa mesma partícula do pensamento, que nos dá uma só informação: sim, não, e, ou, etc.

O nosso cérebro, codifica e memoriza as informações recebidas (as técnicas de codificar as informações diferem dum língua para outra, sendo por isso que muitas vezes as traduções em relação aos textos originais, perdem

muito do seu valor).

Uma bagagem complexa de informações (conhecimentos), formada pela instrução e cultura, dão ao ser humano, a possibilidade de ter um pensamento mais profundo e uma imaginação mais criativa, tendo como por exemplo a informática e a música, em que no primeiro caso, só com duas informações *sim* ou *não*, transcritos numa linguagem numérica de zero ou um podemos com a ajuda dum computador, armazenar quase uma biblioteca completa, numa simples *disquete*; ou

Sinfonia celeste

como no segundo caso, com simplesmente oito informações sonoras (as notas musicais) podemos acompanhar todas as canções folclóricas do mundo inteiro...

O nosso cérebro contém uma parte emotiva e uma parte racional, em que o espírito ou a alma - a chamada energia cósmica - fazem parte integrante, senão basta-nos lembrar o velho ditongo que nos diz *mens sana in corpore sano* (alma sã, em corpo são).

...A vida e a morte... o começo e o fim, são apenas dois pontos a que se juntamos o que Des-

cartes dizia *ex nihilo nihil* (nada antes e nada depois) verificamos que o *nada* não existe, e de igual maneira o *nada* não pode começar uma vida, por exemplo.

Um ponto em matemática, significa a intersecção de duas linhas, o ponto de intersecção, é considerado como o ponto de começo, de transformação... O ponto de começo representa a intersecção entre a alma (espírito), e a matéria, ou seja: a fecundação do óvulo pelo espermatozóide.

Para haver um *começo* de vida terrestre, tem de haver um *antes* da vida, ou por outras palavras, uma alma e uma matéria, como dizia no último parágrafo; e para ter o fim, a conhecida morte terrestre, a intersecção dá-se entre a matéria

(carne e osso) e o tempo... em que a carne e osso ficam em terra, e a alma viaja para o sítio de onde veio, para um *depois* da vida terrestre, levando consigo a nossa memória.

Não é muito difícil, encontrar-mos pessoas (e já me aconteceu pessoalmente), de estar a visitar sítios (ou pessoas) nunca outrora visitados, e ter a sensação (como se de um sonho se tratasse) de conhecer o lugar ou a própria pessoa.

Com esta multiplicidade de informações (partículas do pensamento) que se encontram armazenadas no nosso cérebro, podemos de alguma forma dizer que o pensamento representa uma sinfonia celeste que nos aproxima da eternidade.

Carlos Campos

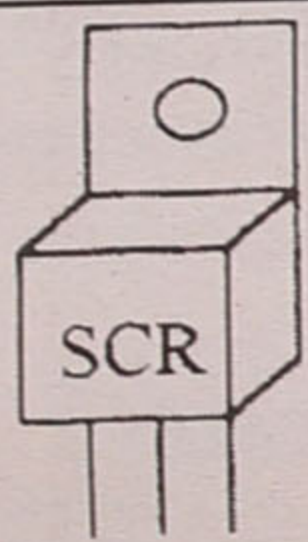

S.C.R.

Comércio de Componentes Equipamentos Electrónicos

ANTENAS • PARABÓLICAS ROTATIVAS E FIXAS
ACESSÓRIOS P/ MÁQUINAS DE LAVAR • SOM
TRANSFORMADORES LINHAS E OUTRAS
SEMICONDUCTORES EM GERAL • ILUMINAÇÃO
CABOS E FICHAS • REPARAÇÃO EM TV - VÍDEO - HI-FI

Av. da Praia, n.º 205 - Loja B Edifício Panorama - 3885 ESMORIZ
Telef. 256755661 • Fax 256752750

VIDRARIA FERREIRA

Vidro Nacional e estrangeiro,
Vidro Anti-reflexo e molduras para caixilhos,
Espelhos, Tijolos e Telhas de Vidro
FERREIRA & FERREIRA, LDA.

ENCARREGA-SE DA COLOCAÇÃO DE VIDROS
EM QUALQUER PONTO DO PAÍS

R. 18, N.º 675 - TELEFONE, 22 734 04 80 - 4500 ESPINHO

CLÍNICA DENTÁRIA

Dr. MATOS VIEGAS

MÉDICO ESTOMATOLOGISTA

DOENÇAS DA BOCA E DENTES

Acordo com: A.D.S.E. - A.C.A.S.A. - E.D.P. - C.T.T.,
CAIXA GERAL DE DEPÓSITOS, S.A.M.S., PHILIPS,
MINISTÉRIO DA JUSTIÇA, PORTUGAL TELECOM, S.I.M.

R. 19 N.º 364-1.º DT.º - TELEF. 227341024 - ESPINHO

JÁ ABRIU
Neste Natal,
faça as suas
compras na loja Kasual.

KASUAL
PRENDAS E ACESSÓRIOS DE DECORAÇÃO

Galerias Piedade - loja A
Rua 19, n.º 410 - Espinho
(antigo Sobral)

SANTA CASA DA MISERICÓRDIA DE ESPINHO

Sector Residencial

- Apartamentos tipo **TO** para venda vitalícia, a casais ou pessoa só.

- Possibilidades de usufruir de todos os serviços, desde o fornecimento de refeições, limpeza, tratamento de roupas de quarto ou pessoais, à prestação de cuidados médicos ou de enfermagem, conforme a modalidade escolhida.

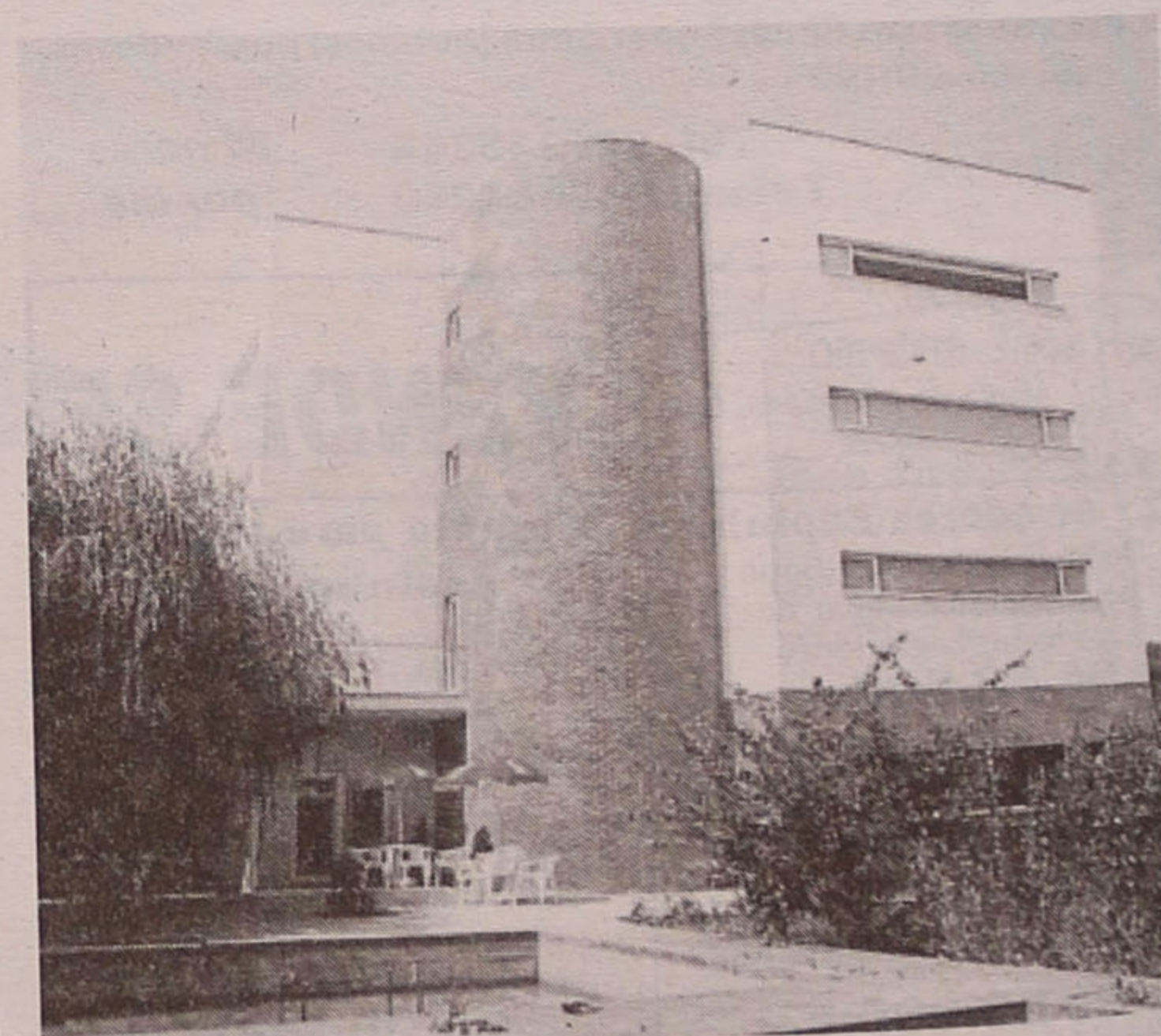

Peça informações detalhadas junto dos Serviços
Administrativos, sítos em Pedregais - Anta - Espinho
Telef. 227330900 • Fax 227330909.



Aqui Brasil!



Por Dagmar Lourenço



Com missa e convívio festivo

Padre Moura (Anta) na Casa de Espinho

Encontram-se em digressão pelo Brasil cerca de 20 padres portugueses, entre os quais o pároco de Anta (Espinho), Manuel Moura.

A circunstância foi aproveitada para uma festiva recepção na Casa de Espinho, no Rio de Janeiro, a convite simultâneo do respectivo presidente

Manuel Fonseca e de José Mota, da Câmara Municipal espinhense.

Na Casa de Espinho foi celebrada uma missa pelos padres Manuel Moura, António "Mineiro", da Vila da Feira, Manuel Meireles, de Braga, Julião, de Paços de Brandão, e o brasileiro Virgílio, da Igreja da Nossa Senhora da Ajuda.

A emoção foi patente quando, no final, todos cantaram a música da "Família" e o "Vira de Jesus", do padre Marcelo Rossi.

Após a missa, os convidados desceram ao ginásio da Casa de Espinho e o almoço foi muito apreciado, com música e baile do Conjunto Portugal-Brasil Show e farta distribuição



de deliciosas castanhas.

O vereador carioca Carlos de Carvalho fez questão de posar com os convidados, junto ao palco. Realizaram-se diversas homenagens com entrega

de galhardetes, emblemas e alguns brindes e recordações pela visita tão importante para a Casa de Espinho, cujo presidente e a primeira-dama Palmira estavam felizes.

O padre Pedro Gradim, natural de Cortegaça e pároco em Leça de Valim, filmou todo o almoço e missa para mostrar aos seus paroquianos e familiares.

PASSA-SE

LOJA COMERCIAL NA RUA 8 EM ESPINHO

Contactar: 919444567



TECNISTORE

Estores interiores * Romanos
Enroláveis * Verticais * Laminados
Resguardos de banheiras / Polibanho

--- VISITE-NOS ---

Rua 21 n.º 869 - 4500 Espinho - Tel./Fax 22 732 05 89

CLINICA DE ESTÉTICA ESPINHO ANA MENESES

ESTETICISTA
COSMETOLOGISTA

Rua 26 n.º 949 • 4500 ESPINHO
Telef. 22 732 10 33 • Telem. 91 961 54 52

VENDE-SE MORADIAS

Construção de luxo com vista para o mar

Excelentes áreas * Ótimos preços * A 1000 m do Nó de Nogueira da Regedoura * A 4 km de Espinho * Vende o proprietário

Tel. 917592483 / 917060170 / 914291345 / 917812902 / 227456327

ALUGA-SE ou VENDE-SE

ESTABELECIMENTO - C/ 100 m2 de área + 50 de cave e 60 de logradouro. Rua 30 n.º 600.

T2 Recuado - C/ varandas - 18.000 cts.

Armazém Industrial - 550 m2 - 300 mil

Armazém Industrial - 210 m2 - 160 mil

LOJA - 100 m2 - Cave - 80 m2 - 120.000\$00/mês

Aluga-se GARAGEM - Rua 19 c/ 15 m2 - 12.500\$00

Telef. 227340325 - 227330730 • Fax 227330739

Fonseca

TECIDOS - MODAS

RUA 19, N.º 275 — Telefone, 22 734 04 13 — ESPINHO

No Hotel Algarve Casino/Solverde

Os vencedores do Troféu Coroa de Louros são...

No sábado, a imprensa regional especializada do sector automóvel entregou prémios no Hotel Algarve Casino/Solverde, na Praia da Rocha.

Alberto Monteiro

Um júri composto por 20 jornalista afectos à imprensa regional, representando mais de 45 órgãos de comunicação social de todo o país, elegeram entre si, diversos itens (13) ligados ao sector automóvel, na área do comércio/indústria (8) e desporto/competição (5), referentes ao ano de 1999.

A cerimónia protocolar da entrega dos troféus realizou-se no salão nobre do Hotel Algarve Casino, após o jantar e apresentação do "Show Equinox", na presença de vários representantes das marcas importadoras, bem como de pilotos dos mais variados quadrantes do desporto motorizado, entidades oficiais, num total de 180 pessoas convidadas para esta segunda edição do

Troféu Coroa de Louros.

Com o automóvel sempre como protagonista principal, o júri foi entregando os respectivos prémios, cabendo ao **Defesa de Espinho** a entrega do troféu para a van comercial do ano - Seat Ibiza.

No fecho de mais uma edição, o representante da EDNE, empresa responsável pela organização do evento, em nome do referido júri anunciou já a realização do próximo prémio, no próximo ano, em meados de Novembro, em local ainda por confirmar, com certeza com um maior número não só de jornalistas da especialidade, como de itens a premiar, fruto, sem dúvida, do entusiasmo demonstrado pelas marcas e pilotos presentes, que ano a ano vão aderindo naturalmente, face à credibilidade e isenção demonstrados.



Troféu	Prémio	Coroa	Louros
Comércio/indústria	1.º	2.º	3.º
Segmento utilitários	Toyota Yaris	Fiat Punto	VW Lupo
Segmento familiares	Lexus IS 200	Rover 75	Nissan Primera
Segmento alto	Jaguar S Type	Mercedes CL	BMW série 5
Desportivo	Honda S 2000	Toyota Celica	Peugeot 206 GTI
Todo-o-terreno	Chrysler Grand Cherokee	Mazda B2500	Nissan Patrol
Monovolume	Fiat Multipla	Mazda Premacy	Opel Zafira
Van comercial	Seat Ibiza	Fiat Bravo JTD	Peugeot 306 HDI
Importador	Entrepasto	Salvador Caetano*	Peugeot Portugal
Desporto/competição	1.º	2.º	3.º
Piloto competição	Miguel Campos	José Pedro Fontes	Pedro Matos Chaves
Carro competição	Mitsubishi Carisma/Lancer	Toyota Corolla WRC	Peugeot 306 Maxi
Troféu monomarca	Citroën Saxo	Formula BMW	Toyota Starlet
Prova	Baja Telecel 1000	Rali Vinho da Madeira	Rali do Algarve
Organizador	CAM	Estrela e Vigorosa Sport	Clube Automóvel Polares



Descontraídos junto ao jipe, enquanto outros "mergulham" de jipe!

pequenos anúncios

ADVOGADOS

MARIA DO CÊU SANTOS - Rua 18 n.º 582-2.º Esq. - Sala 1. Telef: 22731 21 00 - 4500 Espinho.

CERQUEIRA FERNANDES - Advogado. Av. 24 n.º 741 s/D. Tel./Fax: 227343129. Telef: 226062116 - Fax: 226060085. 2.ºs e 4.ºs das 10 às 17 h.

ALUGUÉIS

ALUGAM-SE QUARTOS, c/ casa de banho privativa, c/ cozinha, pequeno almoço, tratamento de roupa, garagem e TV cabo mais Sport TV. Telef: 227340002 ou 227348972.

ALUGO APARTAMENTOS T0, T1, T2 E T3. Totalmente equipados, com TV cabo mais Sport TV, telefone, garagens, limpezas. Rua 62 n.º 156. Telef: 227310851/2. Fax: 227310853.

APARTAMENTOS LOJAS E ESCRITÓRIOS no Centro de Espinho, desde 65.000\$00. João Passos "Imobiliária" Rua 23 n.º 174 - 1.º N. Telef: 227320728 ou 965861764.

SALA PARA ESCRITÓRIO, C/ divisórias, área 70m2 angulo da Rua 20 c/62. Telef: 256 372799 Telem: 967090259.

ARMAZÉM C/ 120m2 de área na Rua do Requeijo - Idenha n.º 347 - Anta - Espinho. Telef: 227345456.

ALUGA-SE ESPINHO CENTRO APARTAMENTO totalmente equipado. Telef: 227 443251 // 227343808 nos fins de semana.

ALUGA-SE LOJA - Edifício das Palmeiras, com 65m2. Telef: 227313694 Falar c/ Sr. Oliveira.

ALUGA-SE ESTABELECIMENTO COMERCIAL (qualquer ramo) 45m2 + terraço. Rua 33 n.º 336. Livre a partir de 1 Janeiro 2000. Contactar 227311076. Preço: 120.000\$00.

T1 + 1 MOBILADO - Miramar - Proc. 173 / T2 Mobilado - Espinho - Proc. 172 / T2 + 1 s/ mobília - Proc. 170 / T3 Mobilado - Espinho Proc. 132/133 / Casa Tipo T4 - Espinho / Casa Tipo T2 Granja Proc. 131. Escritórios - Espinho Centro 70.000\$00. HABIESPINHO Tel. 227311219 TM 935088107 Lic. 3587 AMI.

ALUGA-SE QUARTO EM ESPINHO na Av.º 8. Mobilado c/ livreito a cozinha. Contactar: Rua 62 n.º 500. Telef: 227 341488 Telem: 934167983.

ALUGA-SE CASA TIPO T3, mobilada, no centro de Espinho. Aluguer temporário. Telef: 227341707.

CASA INDEPENDENTE PARA HABITAÇÃO, subsídio renda jovem, ou parra escritório e profissões liberais, área 25m2 - 3 quartos + sala comum + WC + Cozinha + despensa + 2 varandas + lugar carro. Av. central Norte 521 armamos. Telef: 227347292.

ALUGO QUARTO EM ESPINHO independente c/ saída para a Rua, c/ água quente e fria. Telem: 965413043.

ALUGA-SE MORADIA T2 - C/ jardim e logradouro no Bairro Moderno Rua 33. Contactar 14184188 ou 934557932.

ALUGA-SE CASA EM SILVALDE, perto da Capela do Sr. do Calvário, c/ 2 quartos, sala, cozinha, etc., + anexos e pátio ajardinado. Preço: 40 cts. Telef: 227323018 ou 227342327.

GARAGEM junto a garagem de Espinho. Telef: 227346874 ou 227313337.

MÉDICO

MEDICINA TRADICIONAL-JAPONESA DE ESPINHO-Dr. AKIRA - Massagem - Shiatsu - Moxibustão - Acupuntura - Esgotamento Nervoso - Problemas de coluna - Dor em geral. Rua 23 n.º 344 Telef/ Fax 227321730.

Dr. RICARDO ROMEIRA-Médico especialista de cardiologia. Carreira Hospitalar - C.H.A.N. e Ordem dos Médicos. Consultórios-Policlínica Espinho - Rua 33 n.º 408 - Telef: 227342111. S. João da Madeira Parque América n.º 23 Cons. N. 44. Telef: 256827864 e Esmoriz Av.º 29 de Março. Telef: 256752579. Dias úteis das 11 às 20 horas.

PASSA-SE

PAPELARIA, LIVRARIA E DIVERSOS. Telef: 227313887.

CAFÉ PEQUENO, EM ESPINHO junto à feira. Bom movimento. Telef: 965057908.

PRECISA-SE

RAPARIGA / MULHER DINÂMICA para trabalho de cozinha c/ ou s/ experiência. Rest. Canastra Rua 16 n.º 42. Telef: 227340347 // 227314474.

PRECISA-SE DE TROLHAS e equipas de trolhas. Contactar 914232724 ou 227310925.

EMPREGADA PARA COPA entrada imediata, Rest. Canastra Rua 16 n.º 42. Telef: 227340347 // 227314474.

VENDEDORES (ES), com ou sem experiência damos formação, ficheiro de produto e clientes, excelentes condições de trabalho, rendimento muito acima da média exigimos apresentação cuidada, maioridade, disponibilidade, entrada imediata. Marque a sua entrevista pelo 227320728.

AJUDANTE DE COZINHA E COPEIRA para Café Esquimó. Telem: 919362238.

EMPREGADA 2 horas por dia para Espinho. Falar: Rua 19 n.º 443.

PRECISA-SE EMPREGADO idade 19 a 25 anos. C/ carta de condução. Contactar: Fernando dos Leitões Telef: 227348672.

PRECISA-SE AJUDANTE DE COZINHA. Com experiência contactar telef: 227347041.

PRECISA-SE RAPARIGA/MULHER - trabalho de cozinha, c/ ou s/ experiência (em part-time). Contactar: 934112504.

SERVIÇOS

ESTOFADOR - Restauro todo o tipo de sofás, cadeiras, etc. Orçamentos grátis. Telef: 22734 40 90.

J.V.B. - GABINETE DE CONSULTORIA - Rua 19 n.º 405 - 2.º Sala D - Espinho. Telef: e Fax: 227322189.

ESTÚDIOS - LABORATÓRIO - VITOR LANCHAS - Passagem de filmes de Super 8mm para cassetes vídeo. Passamos para o nosso sistema, cassetes de vídeo que lhe enviam do Brasil, USA, França ou qualquer outra parte do mundo. Telef: 227345344. Telemóvel 96 2788407 ou 917854260.

VENDAS

T1 DE LUXO: JUNTO AO MAR e em fase de acabamentos. Estores eléctricos, aquecimento central completo, cozinha totalmente equipada, garagem, etc, etc. Construção com técnicas modernas e da melhor qualidade!... Só 15.000 c. Nortalgarve - Lic.º 483 AMI - Tel: 227310256 - Tmv 919420697.

T2 FRENTE AO MAR: Luxo! Luxo! Fogão de sala, aquecimento, suite, garagem individual para dois carros e tudo para nos dar conforto e bem estar! Ver para crer! 24.500 c.(neg.) NORTALGARVE - Lic.º 483 AMI - Tel 227310256 - Tmv 919420697.

ESPINHO: T3 - 31.000 c. Para viver em conforto, no melhor local desta linda cidade! Vistas panorâmicas, varandas... Só visto!... NORTALGARVE - Lic.º 483 AMI - Tel 227310256 - Tmv 919420697.

MIRAMAR: T2+1 excelente localização, óptimos acabamentos, cozinha de luxo e muito mais! Só 17.000c. NORTALGARVE - Lic.º 483 AMI - Tel 227310256 - Tmv 91 9420697.

ESPINHO - T3 DE LUXO - Edif. c/ 3 apartamentos Pav. Soalho, aq. central, holl de entrada e coz. pav. em granito, móveis de cozinha, TV cabo, sala c/ 30m2, elevador, lugar de garagem, área de 140m2, só visto. Bom preço, ligue já. HABIESPINHO Tel. 227 31 1219/23 TM 935088107 AMI 3587.

ANTA-ESPINHO CASA TERREA T2, totalmente remodelada c/ fogão de sala, móveis de cozinha c/ tampo em granito, perto de Escolas, marque já a sua visita. Preço: 19.500 Cts. HABIESPINHO Tel. 227311219 TM 93 50 88107 Lic. 3587 AMI.

ESPINHO - T3 C/ NOVO, Cozinha c/ copa, móveis de cozinha em madeira, placas, forno, combinado, sala c/ 28m2, caixilharia dupla c/ vidro duplo, despensa, elevador, lugar de garagem, condomínio barato, ligue já. Preço: 25.500cts. HABIESPINHO Tel. 227 31 1219/23 TM 935088107 Lic. 3587 AMI.

ARCOZELO - T2 - Móveis de cozinha, pavimentos em madeira, garagem individual. Só visto - Preço 15.900 cts. HABIESPINHO Tel. 227 31 1219 TM 935088107 Lic. 3587 AMI.

ESPINHO-ENTRADA NORTE-T4 RECUADO-Área 160m2, pav. madeira, aq. central completo, suite, móveis de cozinha c/ tampo em granito, garagem individual p/2 carros, vistas de mar. Bom preço. Visite já. HABIESPINHO Tel. 227311219 TM 935088107 Lic. 3587 AMI.

ANTA-ESPINHO-MORADIA (USADA) - Tipo T5, fogão de sala, terraço, jardim, garagem p/ 3 carros, área coberta 350m2, área total 1000m2. Bom preço - localização excelente - Marque já a sua visita. HABIESPINHO Tel. 227 31 1219 TM 935088107 Lic. 3587 AMI.

T1 - ESPINHO (Hotel Solverde). Pav. Madeira + Mov. cozinha, fogão de sala, V. Porteiro, Gaz, Gar. Individual. Vistas de Mar - Só visto. Preço. 14.500 cts. HABIESPINHO Tel. 227 31 1219 TM 935088107 Lic. 3587 AMI.

T2 ESPINHO CENTRO C/ NOVO. Móveis de cozinha, despensa, Pav. Madeira, Gar. Individual. Ocasão única. Preço: 19.000 cts. HABIESPINHO Tel. 227311219 TM 93 50 88107 Lic. 3587 AMI.

ESPINHO T3 (NOVO) Pav. soalho, sala c/ 30m2, c/ fogão de sala, cozinha e lavandaria c/ 18m2, suite, roupeiros muito bons, hall de entrada c/ tecto em madeira c/ projectores embutidos, lugar de garagem, gás canalizado, área total 140m2+-. Bom preço. HABIESPINHO Tel. 227 31 1219 TM 935088107 Lic. 3587 AMI.

ESPINHO (Centro) T4+1 Recuado, Nascente/Sul/Poente, área 170m2, TV cabo, lareira, gás canalizado, elevador, Mov. cozinha, sala c/ 30m2, arrumos c/ 15m2, lugar de garagem. Bons terraços. Preço: 35.000 cts. HABIESPINHO Tel. 227311219 TM 93 50 88107 Lic. 3587 AMI.

ESPINHO (Centro) T2 e T3 - Pav. madeira, aq. central, lugar de garagem TV - cabo, V. porteiro, garagem fechada. T2 - 23.500cts. - T3 - 26.000cts. HABIESPINHO Tel. 227 31 1219 TM 935088107 Lic. 3587 AMI.

ESPINHO - T4 RECUADO (usado). Área 290m2 - Lugar garagem. Bons terraços. Bom preço. Proc. 171. HABIESPINHO Tel. 227311219 TM 935088107 Lic. 3587 AMI.

ESPINHO - T3 (C/ NOVO) Pav. madeira, suite, gar. 2 carros, varandas nos quartos e sala. Preço: 25.000 cts. Proc: 153 HABIESPINHO Tel. 227 31 1219 TM 935088107 Lic. 3587 AMI.

ESPINHO T2 + 1 (CENTRO) Pav. madeira, suite, lugar de garagem. Preço: 22.000 cts. Proc. 124. HABIESPINHO Tel. 227311219 TM 935088107 Lic. 3587 AMI.

ESPINHO T4 (Centro b/estado). Áreas + ou - 160m2, elevador, gar. ind. 2 carros, suite. Bom preço. Proc. 123. HABIESPINHO Tel. 227311219 TM 935088107 Lic. 3587 AMI.

ESPINHO T3 (usado), nascente/poente, pav., madeira, marquise, cozinha remodelada. Preço: 15.500cts. Proc. 122. HABIESPINHO Tel. 227311219 TM 935088107 Lic. 3587 AMI.

ESPINHO T2 RECUADO (usado). Bons terraços, marquise. preço: 15.000cts. Proc. 118. HABIESPINHO Tel. 227 31 1219 TM 935088107 Lic. 3587 AMI.

ESPINHO T4 + 1 (Usado centro). Boa localização, logradouro, pav. tacos. Preço 19.000. Proc. 100. HABIESPINHO Tel. 227311219 TM 935088107 Lic. 3587 AMI.

TERRENO - SILVALDE - ESPINHO. Área 2.000m2 - frente c/ 20m. Preço: 20.000 cts. Proc. 96. HABIESPINHO Tel. 227311219 TM 935088107 Lic. 3587 AMI.

TERRENO - ANTA - ESPINHO. P/ construção de moradia de 3 frentes. C/ área de 400m2. Preço: 12.000 cts. HABIESPINHO Tel. 227 31 12 19 TM 935088107 Lic. 3587 AMI.

T2 - ESPINHO - ANTA - NOGUEIRA - OLEIROS - CANIDEL - S. FELIX, usados ou novos, boas áreas, desde 14.500 contos com financiamento. JOÃO PASSOS "IMOBILIARIA" Rua 23 n.º 174 - 1.º N. Tel: 227320728 ou 96 5861764. Marque a sua visita.

T3 - ESPINHO - ANTA - ESMORIZ - S. FÉLIX, novos ou usados, excelentes localizações, desde 17.000 contos com financiamento. JOÃO PASSOS "IMOBILIARIA" Rua 23 n.º 174 - 1.º N. Tel: 227320728 ou 965861764. Fale conosco.

T1 - ESPINHO - OLEIROS - S. FELIX - NOGUEIRA - CANIDEL - GAIA, novos ou usados, excelentes áreas e acabamentos, óptimas localizações, venha escolher desde 10.500 contos financiados. JOÃO PASSOS "IMOBILIARIA" Rua 23 n.º 174 - 1.º N. Tel: 227320728 ou 965861764.

VENDO CASA - próximo ao Mosteiro de Grijó, c/ 450m2 de construção e c/ terreno, todo vedado a muro. Telef: 227343338.

TERRENO C/ aprox. 4.000 m2, para moradias + terreno de pinhal c/ aprox. 9.000 m2. Carvalho - Anta. Telef: 227310946 Telem. 91 42 42888.

ESPECTACULAR T3 ESPINHO - Fogão de sala, video porteiro, vistas de mar, óptima cozinha, garagem - 23.000 Ct. Paulo Sérgio - Propriedades Lic.º 824 AMI. Tef: 227830042 / 227838680.

ESPINHO T4 RECUADO - Único no piso, 3 frentes, 290m2, 3 banhos, 2 lareiras, arrumo, garagem 2 carros. Preço - 35.000 Ct. Paulo Sérgio - Propriedades Lic.º 824 AMI. Tef: 227830042 / 227 838680.

T2 ESPINHO - com garagem, arrumos, 2 frentes, suite, 2 W.C., chão em soalho, 2 roupeiros espectacular - 18.700 Ct. Paulo Sérgio - Propriedades Lic.º 824 AMI. Tef: 227830042 / 227838680.

VIVENDA C/ anexos em terreno de 600m2 nos Altos Céus Rua da Paz n.º 46. Bom acesso. Telef: 227343578.

VENDO TERRENO Em Fontes - Serzedo, para construção. Telef: 227344483.

T1 - ARCOZELO, 5 min. praia, 3 anos, sala 24m, quarto c/ roupeiro 12m2, hall c/ roupeiro, cozinha + lav. 16m2, terraço 41m2, arrumos, garagem 2 carros. Preço: 13 000 Telem: 96 61 59 591.

VENDE-SE MOBILIA QUARTO - Osnofa, aparelhagem de som. Rua 19 n.º 224 - 1.º Esq. Telef: 227344396.

T2 + 1 AGUDA, área de 100m2, cozinha c/ electrodomésticos, quartos c/ roupeiro, garagem, 17.000 cts. Tel: 227321770 TM: 917274008.

T3 ESPINHO, bem localizado, óptima área, lareira, caixilharia dupla, arrumo no sótão, garagem individual, 23.000 cts. Tel.: 227321770 TM: 917274008.

T3 ESPINHO, em fase de construção, óptima localização, boas áreas e acabamentos, garagem individual, prédio pequeno, 24.000 cts. Tel.: 227321770 TM: 917274008.

T1 SILVALDE-ESPINHO - área total de 70m2, sala de 25m2 com fogão, lugar de garagem para dois carros, quarto com 14m2, cozinha em m.d.f. lacado branco, despensa, pronto a habitar. Preço 15.000 contos. FRACÇÃO IMOBILIÁRIA - Rua 21 n.º 409 - 1.º andar - sala B. Telef: 227 320911.

T1 - GRANJA - Em construção, boas áreas, tectos falsos com focos embutidos, sala com fogão e recuperador, banho completo com móvel lacado, roupeiros forrados a madeira, pré-aquecimento central, possibilidade de escolha de acabamentos, lugar de garagem. Preço desde 12 000 cts. FRACÇÃO IMOBILIÁRIA - Rua 21 n.º 409 - 1.º andar - sala B. Telef: 227 320911.

T2 - ANTA - ESPINHO - Usado, em bom estado de conservação, excelente localização (rua 36), orientação poente, vistas de mar, área total de 90m2, quartos com armários embutidos, lavandaria, sala com 25m2, wc de serviço, mais wc completo, elevador, lugar de garagem. Preço 18 000 contos. FRACÇÃO IMOBILIÁRIA - Rua 21 n.º 409 - 1.º andar - sala B. Telef: 227 320911.

T2 AO HOTEL SOLVERDE - em construção, áreas desde 95m2, cozinhas totalmente equipadas, aquecimento central completo, tectos com iluminação embutida, estores eléctricos, wc principal em mármore, garagem individual. Quarto de arrumos no entretecto. Visite andar modelo. Preço desde 20 500 contos. FRACÇÃO IMOBILIÁRIA - Rua 21 n.º 409 - 1.º andar - sala B. Telef: 227320911.

T3 AO HOTEL SOLVERDE - Em construção, áreas desde 125m2, aquecimento central, tectos com focos embutidos, cozinha com electrodomésticos, lavandaria, pavimentos em madeira, garagens duplas, arrumos no entretecto. Preços desde 25.500 cts. FRACÇÃO IMOBILIÁRIA - Rua 21 n.º 409 - 1.º andar - sala B. Telef: 227320911.

T3 ESPINHO - Em construção, disposição solar nascente/sul/poente, sala com 25m2 e fogão, pré-aquecimento central, suite, quartos com roupeiros, varanda para os quartos, possibilidade de escolha de acabamentos, garagem individual. Preço: 24 000 cts. FRACÇÃO IMOBILIÁRIA - Rua 21 n.º 409 - 1.º andar - sala B. Telef: 227320911.



ESPINHO

T4 Dúplex
(junto à Igreja)
Rua 18 n.º 1007
Boas áreas, fogão de sala, g. individual, pré.inst. ac.

T3
Rua 19/24 V/A Sul
(junto ao Tribunal)
Óptimas vistas, elevador, aquec. central, arrumos, garag. individual, suite...

Lojas
Rua 19/24
Áreas:
1.ª - 95.00m2 + 45.00m2 c/v
2.ª - 43.00m2

Armazém Z.I.
Armazém - 350.00m +
escritório 26m2 +
logradouro 100m2

Venda directa
Telfs.:
22 732 08 86
22 733 52 00
96 236 77 57



CASINO
SOLVERDE
cinema

Informações pelo telefone 227335500

De 03/12 a 09/12 de 1999



PERIGO NO OCEANO

Com THOMAS JANE, SAFFRON BURROWS, SAMUEL L. JACKSON, JACQUELINE MCKENZIE, MICHEL RAPAPORT, LL COOL J., E AIDA TURTURRO
Realização de RENNY HARLIN

FARMÁCIAS DE SERVIÇO

Quinta (02) - GRANDE FARMÁCIA Rua 8, n.º 1025 - Tel. 227340092;
Sexta (03) - CONCEIÇÃO R. S. Tiago, n.º 709, Silvalde - Tel. 227311482;
Sábado (04) - TELXEIRA .. Ctr. Com. Solverde/1, Avenida 8 - Tel. 227340352;
Domingo (05) - SANTOS Rua 19, n.º 263 - Tel. 227340331;
Segunda (06) - PAIVA Rua 19, n.º 319 - Tel. 227340250;
Terça (07) - HIGIENE Rua 19, n.º 293 - Tel. 227340320;
Quarta (08) - GRANDE FARMÁCIA Rua 8, n.º 1025 - Tel. 227340092.

Vende-se ou trespassa-se Confeitaria em Espinho

Instalações modernas, totalmente equipada,
pronta a funcionar (com licenças e alvarás).
Excelente oportunidade

Telem: 969004806

LAMAS

T2 Pronto a habitar
Lug. de garagem
ESPECTACULAR
14.500c.
(025283-A)

CORTEGAÇA

T2 Pronto a habitar
125 m2 de área
VISTAS ESPECTACULAR
17.500c.
(247525-A)

ESPINHO

T3 Condomínio Fechado
Garagem Individual
1.ª LINHA DE MAR
23.250c.
(70329)

ESMORIZ

T2+1 Garagem Individual
Fogão de Sala
Sótão muito grande
15.300c.
(002209-A)

Comercialização

GRUPO
RÉPLICA C Um
SOC. DE MEDIAÇÃO IMOBILIÁRIA, LDA.
REAL ESTATE

Tel.:
22 731 32 63
Lic. AMI - 2401

VILA AZUL

PROPRIEDADES
SOC. MED. IMOB., LDA.

Lic. AMI n.º 1832

Uma boa equipa
soluciona...

T1-T2-T3 - Nogueira da Regedoura - Em início de construção, com garagem + arrumos. Desde 13.200 c. Proc.: 05-04/99-680

T3 - S. Paio Oleiros - Óptimas áreas, com garagem individual, cozinha equipada e fogão de sala. Só 18.000 c. Proc.: 05-04/99-802

T3 - Granja - A 100 m da praia, com garagem + arrumos. Só 17.000 c. Proc.: 05-04/99-559

T2+1 - Junto Espinho - Com garagem para 2 carros, arrumos e vistas de mar. Só 18.500 c. Proc.: 05-04/99-720

T1+1 - Espinho - Com fogão de sala e garagem individual. Só 18.500 c. Proc.: Gerência

Moradia - Silvalde - 3 frentes, tipo T4, com jardim, churrasqueira, garagem e fogão de sala. Só 35.000 c. Aproveite. Venha conhecer. Proc.: 05-04/99-798

T3 Dúplex - Esmoriz - Com garagem individual e fogão de sala. Só 23.500 c. Proc.: 05-04/99-318

T4 - Espinho Centro - Com garagem, 170 m2 de área, 120 m2 de terraço, fogão de sala com rec. de calor. Proc.: 05-04/99-732

Terreno - Ao Hotel Solverde - Com 530 m2 dá para construção de moradia de 4 frentes. Só 12.500 c. Proc.: 05-04/99-749

Terreno - S. Paio de Oleiros - Com 800 m2, de gaveto, dá para construção de moradia de 4 frentes. Ótimo negócio. Proc.: 05-04/99-046

T3 Recuado - À entrada Espinho - 180 m2 de área, com aq. central e garagem. Proc.: 05-04/99-699

T2 - Espinho - Em fase final de acabamentos, óptimas áreas, com garagem individual. Só 22.000 c. Proc.: Gerência

Moradia - Espinho - 3 frentes, tipo T4, com acabamentos de qualidade. Só 39.000 c. Proc.: Gerência

T3 - Arcozelo - Como novo, boas áreas e garagem individual para 2 carros. Só 21.500 c. Proc.: 05-04/99-744

T3 Dúplex - Entrada Espinho - Pronto a habitar, excelentes acabamentos, banheira de hidromassagem, pré-instalação de aq. central e fogão de sala com rec. de calor. Excelente oportunidade. Proc.: 05-04/99-578

Lotes terreno - Zona Industrial Serzedo - 2 lotes, com projecto aprovado para construção de armazéns. Preço: 40.000 c. Proc.: 05-04/99-789

Moradia - Espinho - De 3 frentes, tipo T4, excelentes áreas. Só 37.500 c. Proc.: 05-04/99-700

T1 - Espinho Centro - Óptimas áreas, com aq. central e garagem individual. Proc.: 05-04/99-733

Rua 3, n.º 523 • Telef. 227330720/1/2

ASSOCIAÇÃO DE SOCORROS MÚTUOS DE S. FRANCISCO DE ASSIS DE ANTA

Rua S. Martinho, 987 - 4500-054 Anta

Assembleia Geral

José Pereira Faria dos Santos, Presidente da Assembleia Geral, usando da faculdade que me confere o Artigo 35.º dos Estatutos, convoco os senhores associados a reunirem em Assembleia Geral, na sala das sessões dos corpos sociais, sita no edifício social, na Rua de S. Martinho, 987, da Vila de Anta, no dia 20 de Dezembro do corrente ano, às 20 horas, a fim de se tratar da seguinte

ORDEM DE TRABALHOS:

- 1 - Leitura e aprovação da Acta da Assembleia Geral anterior;
- 2 - Discussão e aprovação de uma proposta da Direcção para alteração do Regulamento de Benefícios, bem como aumento da quota, a entrar em vigor a partir de Janeiro de 2000;
- 3 - Deliberar sobre uma Proposta da Direcção para aplicação do Artigo 28, n.º 2 dos Estatutos;
- 4 - Discussão e aprovação do Programa de Acção e Orçamento para o ano 2000;
- 5 - Trinta minutos para tratar de assuntos de interesse para a Associação.

A Assembleia Geral só poderá reunir à hora marcada com a presença da maioria dos sócios, ou, uma hora depois, com qualquer número de sócios presentes (Artigo 37.º n.º 1 dos Estatutos).

Anta, 23 de Novembro de 1999

O Presidente da Assembleia Geral,
a) José Pereira Faria dos Santos

Os documentos acima mencionados encontram-se à consulta dos associados nos 8 dias úteis anteriores à Assembleia.

«Defesa de Espinho» - 3531 - 99-12-02

ÁLVARO SABENÇA & JOSÉ L. PEREIRA
- COMÉRCIO DE AUTOMÓVEIS, LIMITADA
CONSERVATÓRIA REGISTO COMERCIAL DE ESPINHO
N.º de Matrícula: 00594/880822
N.º de Identificação de Pessoa Colectiva: 502 023 007
N.º de Inscrição: 10
N.º e Data da Apresentação: Ap. 41/990618

Rosa Paula da Silva Maia, 2.ª Ajudante da Conservatória Registo Comercial CERTIFICO que, em relação à sociedade em epigrafe foi alterado o artigo 4.º e seu parágrafo 1.º, eliminando o parágrafo 2.º, ficando o respectivo contrato com a seguinte redacção:

Quarto — A gerência e administração da sociedade fica a cargo do gerente Álvaro José Ramos Sabença, o qual fica desde já nomeado gerente;

§ 1.º — A sociedade obriga-se validamente, em juízo e fora dele, pela assinatura do referido gerente, mesmo para efeitos de comprar ou vender veículos automóveis, de e para a sociedade.

Está conforme o original. Contém 1 folha.

O texto completo na sua redacção actualizada ficou depositado na pasta respectiva.

Espinho, 5/7/99

A Ajudante,

a) Rosa Paula da Silva Maia

«Defesa de Espinho» - 3531 - 99-12-02

NUNO ALVES - MEDIAÇÃO IMOBILIÁRIA, LIMITADA
CONSERVATÓRIA REGISTO COMERCIAL DE ESPINHO
N.º de Matrícula: 01461/990923
N.º de Identificação de Pessoa Colectiva: 504 615 874
N.º de Inscrição: 01
N.º e Data da Apresentação: Ap. 12/990923

Rosa Paula da Silva Maia, 2.ª Ajudante da Conservatória Registo Comercial CERTIFICO que, por Nuno Gonçalo Marreiros Alves, solteiro, maior e Maria Adelina Marreiros Alves de Sá, c. na separação com Américo Alves de Sá, foi constituída a sociedade em epigrafe que se rege pelo seguinte contrato:

ARTIGO 1.º — A sociedade adopta a firma "NUNO ALVES - MEDIAÇÃO IMOBILIÁRIA, LDA.", e vai ter a sua sede na Rua 36, n.º 285, 4.º D, da freguesia de Anta, do concelho de Espinho.

§ ÚNICO — Por simples deliberação, a gerência poderá transferir a sede social para outro local do mesmo concelho ou concelhos limítrofes, bem como criar ou encerrar filiais ou qualquer outra forma de representação social.

ARTIGO 2.º — O seu objecto consiste em mediação imobiliária.

ARTIGO 3.º — O capital social, integralmente realizado em dinheiro é de CINCO MIL EUROS, dividido em duas quotas, sendo uma do valor nominal de quatro mil euros, pertencentes ao sócio Nuno Gonçalo Marreiros Alves e outra de mil euros, pertencente à sócia Maria Adelina Marreiros Alves de Sá.

ARTIGO 4.º — 1 - A gerência da sociedade, remunerada ou não conforme for deliberado em assembleia geral, fica a cargo do sócio Nuno Gonçalo Marreiros Alves, que desde já é nomeado gerente.

2 - Para validamente obrigar e representar a sociedade em todos os actos e contratos é suficiente a assinatura de um gerente.

ARTIGO 5.º — A cessão de quotas a favor de estranhos, depende do consentimento da sociedade, gozando esta em primeiro lugar e os restantes sócios não cedentes em segundo lugar, do direito de preferência na respectiva aquisição.

ARTIGO 6.º — A sociedade poderá participar no capital social de outras sociedades quer o objecto seja igual ou diferente do seu, em sociedades reguladas por leis especiais e em agrupamentos complementares de empresas.

ARTIGO 7.º — Os sócios ficam autorizados a fazer prestações suplementares de capital até ao montante correspondente a cinco vezes o capital social.

Está conforme o original. Contém 3 folhas.

Conservatória do Registo Comercial.
Espinho, 01 de Outubro de 1999

A Ajudante,

a) Rosa Paula da Silva Maia

† Eduardo Maria Maia de Almeida

Missa do 1.º Aniversário

Sua esposa, filhos, noras, netos e demais família vêm, por este meio, participar que será celebrada missa dia 8, quarta-feira, às 19 horas, na Igreja Matriz de Espinho. Desde já agradecem a quem comparecer.



† Germano Dias de Ascensão (Laranjinha)

Agradecimento e Missa do 7.º Dia

Sua esposa, filho, nora, netas e demais família agradecem, reconhecidamente, às pessoas que tomaram parte no funeral ou que de outro modo se associaram à sua dor e participam que hoje, quinta-feira, será celebrada, pelas 19 horas, missa do 7.º dia na Igreja Matriz de Espinho, agradecendo desde já a todos quantos participarem na Santa Eucaristia.

Espinho, 2 de Dezembro de 1999

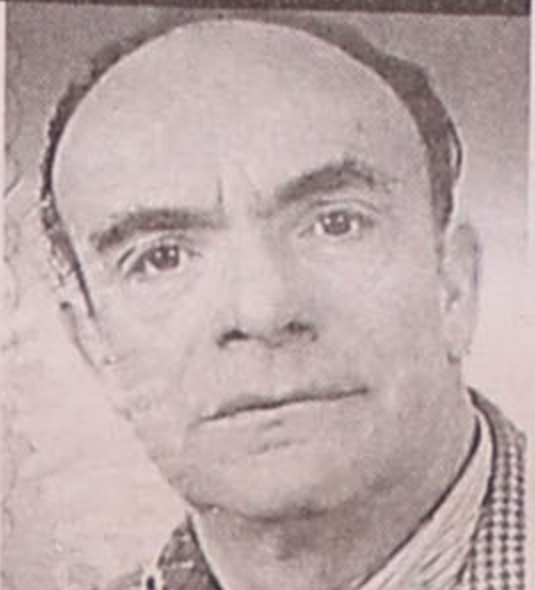

† Henrique Mendes Gonçalves

Agradecimento

Sua família vem, por este meio, muito reconhecidamente, agradecer a todas as pessoas que participaram no funeral bem como às que assistiram à missa do 7.º dia. Agradecem também todas as formas de pesar manifestadas aquando do seu falecimento.



«Defesa de Espinho» - 3531 - 99-12-02

EDUARDO RIOS, UNIPESSOAL, LIMITADA

CONSERVATÓRIA REGISTO COMERCIAL DE ESPINHO

N.º de Inscrição: 01

N.º e Data da Apresentação: Ap. 15/990910

Rosa Paula da Silva Maia, 2.ª Ajudante da Conservatória Registo Comercial de Espinho, CERTIFICADO que por Eduardo Ferreira Rios c.c. Ana Paula Coelho Pereira Lucas Ferreira Rios, na comunhão de adquiridos, foi constituída a sociedade em epígrafe que se rege pelo seguinte contrato:

PRIMEIRO — 1 - A sociedade adopta a firma "EDUARDO RIOS, UNIPESSOAL, LDA.", e tem a sua sede na Praceta Dr. Manuel Laranjeira, número 75, quarto andar, na freguesia e concelho de Espinho.

2 - A gerência poderá mudar a sede social dentro do mesmo concelho ou para concelhos limítrofes, bem como criar ou encerrar filiais, sucursais ou outras formas de representação social.

SEGUNDO — O objecto social consiste no "Comércio, importação e representações de fios têxteis e têxteis em geral".

TERCEIRO — 1 - O capital social, integralmente realizado em dinheiro é de CINCO MIL EUROS, representado por uma quota de igual valor nominal, pertencente ao sócio único, Eduardo Ferreira Rios.

2 - Poderá haver prestações suplementares de capital até ao limite de dez vezes o capital social.

QUARTO — A gerência da sociedade, remunerada ou não, conforme decisão do sócio único, será exercida pelo sócio, que, desde já é nomeado gerente, sendo suficiente a sua assinatura para obrigar validamente a sociedade em todos os seus actos e contratos.

QUINTO — 1 - O sócio único exerce as competências das assembleias gerais.

2 - As decisões do sócio, de natureza igual às deliberações da assembleia geral, devem ser registadas em acta, assinada pelo sócio.

3 - O sócio único pode celebrar com a sociedade negócios jurídicos que sirvam à prossecução do objecto social.

Está conforme. Contém 2 folhas.

Conservatória do Registo comercial.

Espinho, 30 de Setembro de 1999

A Ajudante,

a) Rosa Paula da Silva Maia



José Carlos Ferreira dos Santos

Missa do 30.º Dia

Erros e virtudes, todos temos. Erros e virtudes também tiveste. Mas onde te encontrases, fica sabendo que moras para sempre nos nossos corações.

Descansa em paz.

Pais, irmãos, irmãs, cunhados, cunhada, sobrinhos, avo e restante família, agradecem a quem compareceu na missa celebrada por alma do saudoso extinto.

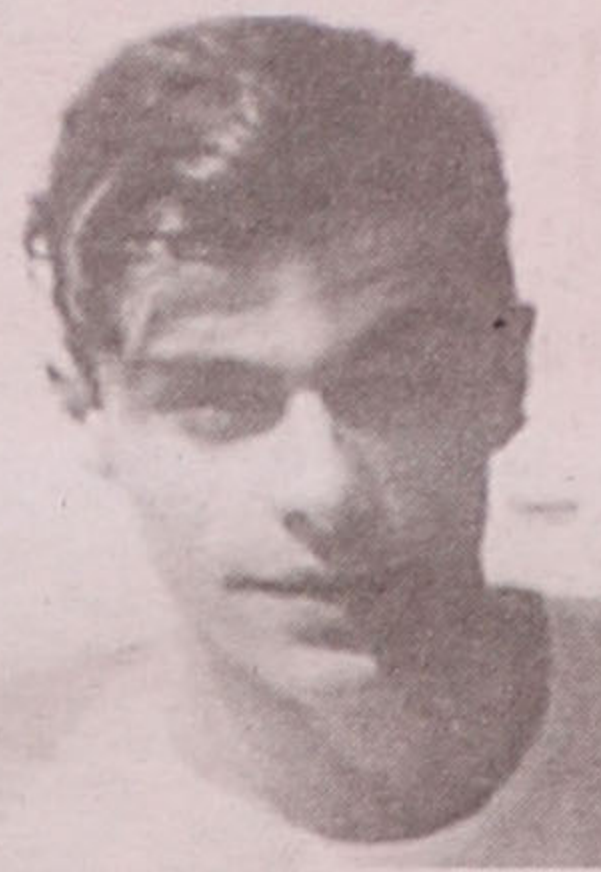

VITORINO LOPES DA CRUZ SUCRS., LDA.
Fábrica de Mármore

Vitorino Lopes da Cruz

Missa
do 20.º Aniversário

Com grande saudade, sua esposa, filho, nora e restante família vêm, por este ÚNICO MEIO, comunicar às pessoas das suas relações e amizade que a missa do 20.º aniversário do falecimento do saudoso extinto, será celebrada dia 2, quinta-feira, pelas 8 horas da manhã, na Igreja Matriz de Espinho. Agradecem desde já a todas as pessoas que possam comparecer.



Alexandre de Sousa Reis (Rola)

Missa
do 9.º Aniversário

Sua esposa, filhas, genros, netos e restante família vêm, por este meio, comunicar que será celebrada missa pelo seu eterno descanso, dia 7, terça-feira, às 19 horas, na Igreja Matriz de Espinho. Desde já agradecem a quem comparecer.



Associação Humanitária Bombeiros Voluntários de Espinho

Missa do 3.º Aniversário

Comunica que será celebrada missa por alma de **Luís Manuel Gomes Torres** no dia 6, segunda-feira, pelas 19 horas, na Igreja Matriz de Espinho.

Desde já agradece a todos quantos participarem nesta Santa Eucaristia.

† José dos Santos Mourão (Aposentado do Casino)

Missa do 1.º Aniversário

Sua esposa e restante família vêm, por este meio, comunicar que será celebrada missa por alma do saudoso extinto, dia 4, sábado, às 16 horas, na Igreja de Silvalde. Desde já agradecem a quem comparecer.



† Maria Leite de Sá

Missa do 40.º Aniversário

Sua filha, genro, netos e bisnetos vêm, por este meio, participar que será celebrada missa por sua alma, dia 8, quarta-feira, às 11 horas, na Igreja de Anta. Desde já agradecem a quem comparecer.



Olívia Moreira da Mota (Olívia Machada)

Missa
do 1.º Aniversário

Seus filhos, netos, bisnetos e restante família vêm, por este meio, participar que será celebrada missa pelo seu eterno descanso, dia 5, domingo, às 9 horas, na Igreja de S. Paio de Oleiros. Desde já agradecem a quem comparecer.



ANTA - ESPINHO

† José Manuel Sousa Costa (Costa, cobrador do S.C. de Espinho)

Agradecimento e Missa do 7.º Dia

Sua esposa, filhos, nora, genro, netos e demais família vêm, por este meio, agradecer reconhecidamente a todas as pessoas que participaram no funeral do seu ente querido e comunicam que domingo, dia 5, pelas 11 horas, será celebrada missa do 7.º dia, na Igreja Paroquial de Anta, agradecendo de todo o coração a quantos participarem na Santa Missa.

Anta, 2 de Dezembro de 1999

Esposa: **Margarida Leite Costa**

Filha: **Maria Teresa Leite Costa Vilela**

Filho: **Lino Manuel Leite Costa**

Nora: **Alzira Palmira Silva Reis Costa**

Genro: **António Júlio Vilela**

Netos e mais família



AGÊNCIA FUNERÁRIA DE MARIA DE LOURDES - Anta - Espinho - Tels.: 227340609 - 227348855



Luís Manuel Gomes Torres

Missa
do 3.º Aniversário

Seus pais, filhos, nora, netos e sobrinho vêm, por este meio, participar que será celebrada missa por alma do saudoso extinto, dia 6, segunda-feira, pelas 19 horas, na Igreja Matriz de Espinho.

Desde já agradecem a quem comparecer.

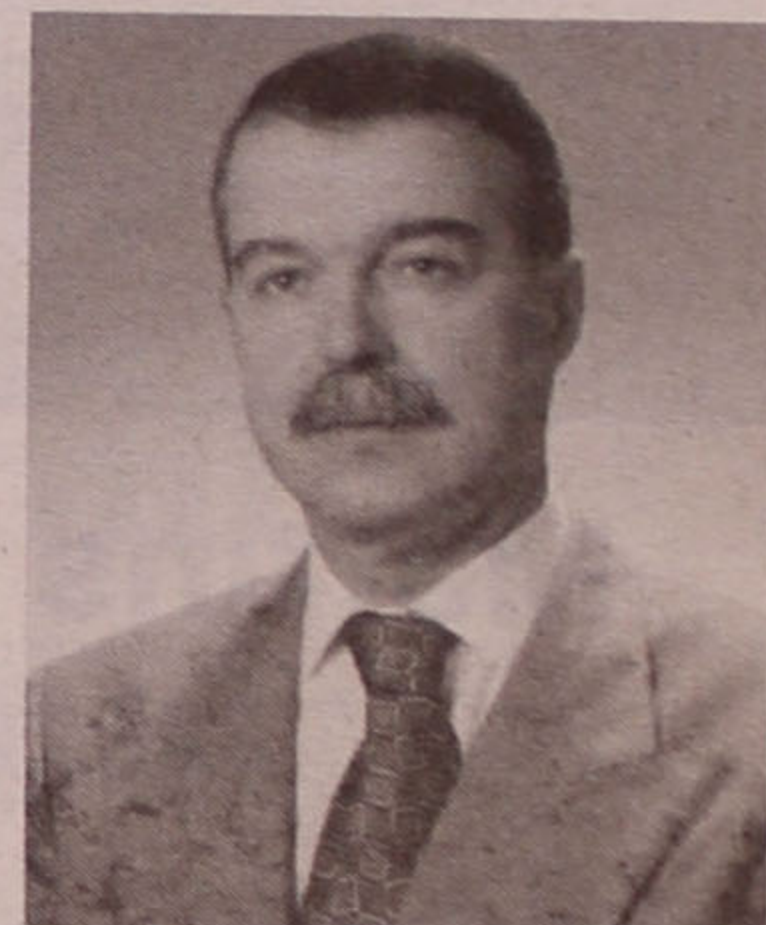

CASINO ESPINHO

O CIRCO

e muito mais...



Diariamente:
Jantar com Espectáculo desde
4.500\$00 p.p.
Sextas-feiras:
Jantar Buffet com Espectáculo
desde 5.500\$00 p.p.

Informações e Reservas
22 733 55 00



Música, luz e fogo de artifício

Casino Solverde brinda a 2000

A passagem de ano no Casino de Espinho decorrerá simultaneamente em dois locais: enquanto no Salão Atlântico actuarão os grupos "Amazónia" e "All In One", no restaurante Baccará a festa será animada pela orquestra "Alcatruz" e pela banda "Speed". Mas a cabeça de cartaz da Solverde será o conjunto de música latino-americana "El Consorcio", que pisa-

rá o palco "Atlântico" à 1 hora do primeiro dia do novo século.

"El Consorcio" é um grupo espanhol que se formou depois de os seus componentes terem desenvolvido, durante alguns anos, carreiras individuais. O grupo recuperou canções que fizeram história na rádio e no cinema de Espanha. "Cuba", o seu mais recente trabalho discográfico, demonstra a consolidação

do grupo e a decisão de continuar o projecto iniciado há meia dúzia de anos.

Os ritmos quentes latino-americanos animarão, assim, todos os que celebrarem o réveillon no Casino de Espinho, naquela noite que é geralmente apelidada de "a entrada no novo milénio".

No exterior, a fachada principal do Casino de Espinho reflectirá uma combinação de efeitos luminosos multifacetados - a que não serão alheios os oito robots tracejantes - que animarão a cidade.

Mesmo à passagem da meia-noite, uma cascata de fogo de artifício lançada a partir do terraço será transmitida em directo de vídeo para o interior das salas, proporcionando momentos inéditos e podendo ser desfrutado de todos os pontos da cidade.

0%* juros

Nas Versões Demio e 323,
gasolina ou diesel

3 anos
garantia
ou 100.000 km



Martins de Sá & Irmão

Zona Industrial de Espargo
4520 Stª Maria da Feira
Tel. 256 332 236

* até 31 de Dezembro, 0% de juros em 24 meses
com entrada de 60% não acumulável c/ outras promoções

