

DEFESA DE ESPINHO



APARTADO 39
4501 ESPINHO CODEX
PORTE PAGO

ANO 68 • NÚMERO 3532

09 DEZEMBRO 1999

PREÇO: 120\$00 (IVA incluído)

DIRECTOR: LÚCIO ALBERTO

SEMANÁRIO

FUNDADOR: BENJAMIM COSTA DIAS



Alunos ambientalistas, saúde oral e não só...

Escola de Esmojães precisa de sala polivalente

Para prova de supercross

Toneladas de terra na Nave



Sp. Espinho de Agostinho



"dá" 4-1



ao Freamunde de Carvalho



Ana Pardilhó na final dos "Principais"

Obras precisam-se em Esmojães

Escola animada com pouco espaço

A Escola de Esmojães, apesar de antiga, está bem tratada e os sorrisos na cara das crianças mostram que elas se sentem felizes ao desfrutarem desse espaço sob o olhar atento das suas professoras que não regateiam cuidados. Porém, depois de uma observação mais cuidada começam a notar-se os problemas, alguns deles a requisitarem urgência no seu tratamento. José Mota analisou in loco os condicionalismos da instituição, juntamente com um dos técnicos da Câmara, e no ar ficou a promessa de uma intervenção profunda.



Sandra Soares

A nossa população está a envelhecer, é o que todos dizem, porém na Escola de Esmojães, ao contrário de outras no concelho, o número de alunos tem vindo a aumentar. Assim, de momento, 120 crianças recebem a sua educação nesta instituição, enquanto que cerca de 40 frequentam a pré-escola, que foi inaugurada há dois anos e já tem lista de espera. Segun-

do a directora Graziela Pires, com esta situação "atingiu-se um ponto crítico, daí a necessidade urgente de uma intervenção profunda". Um dos maiores problemas é a falta de espaço, nomeadamente para as crianças deficientes que frequentam a escola, sendo duas delas casos de deficiência profunda, que estão a ser acompanhados por uma professora de apoio, mas esta não tem um local apropriado para trabalhar, fá-lo no

hall de uma das escadas, utilizando um bumbo de pano com uns ursos muito engraçados, mas que, como sublinha a directora "não lhe dá a privacidade e o sossego suficientes para que possa trabalhar". A falta de espaço cria uma outra situação no mínimo caricata numa época em que a informática ocupa um espaço tão importante na vida quotidiana. Os pais de um dos alunos ofereceram um computador à escola mas este en-

contra-se na sala da directora sem que possa ser utilizado pelas crianças, nomeadamente pelos deficientes a quem o estímulo da informática poderia ser de grande utilidade. "Os arquivos da escola encontram-se numa das salas da casa de banho, apetrechada com algumas prateleiras e em armários a desfazerem-se, que têm de ser limpos constantemente quanto à fotocopiadora

SANTA CASA DA MISERICÓRDIA DE ESPINHO Sector Residencial

- Apartamentos tipo **T0** para venda vitalícia, a casais ou pessoa só.
- Possibilidades de usufruir de todos os serviços, desde o fornecimento de refeições, limpeza, tratamento de roupas de quarto ou pessoais, à prestação de cuidados médicos ou de enfermagem, conforme a modalidade escolhida.



Peça informações detalhadas junto dos Serviços Administrativos, sítos em Pedregais - Anta - Espinho
Telef. 227330900 • Fax 227330909.

BARROS TEIXEIRA SOC. DE MEDIAÇÃO IMOBILIÁRIA UNIPESSOAL, LDA. Rua 26, n.º 655 - Espinho Lic. AMI 3810

ESPINHO (centro) - Novos e Usados

T2 e T3 - Novos, c/ video porteiro, vidros duplos, fogão de sala, isolamento térmico e acustico, ex. Lacada, video porteiro - preços - T2 - 25.000 cts. T3 - 37.000 cts.
T3-(em const.) - 28.000 cts. / T3 (em const.) - 22.000 cts. / T2 (usado) c/arrumos 16.500 cts.
T3 (usado) c/ arrumos - 22.500 cts. / T3 (Usado) no centro - 21.000 / / T3(usado) - 24.000 cts.
MORADIA - T5 - 57.000 cts. (Nova) / MORADIAS em const. desde 45.000 cts.(boas áreas)

MIRAMAR

T2+1 - excelentes áreas, cond. fechado, c/ ou s/ mobilia, campo ténis, salão de festas, Aq. Central

OVAR em construção

T3 - 22.700 cts. / T2 - Duplex - 23.500 cts. c/poss.p/ T3 ou T4
T1 - 13.500 cts. / T2 - 16.500 cts. / T3 - 20.500 cts.

S. FELIX DA MARINHA

T1 desde 13.000 cts., T2 desde 16.000 cts., T2+1 desde 18.000 cts., T3 desde 20.000 cts.,
T3 recuado 28.000 cts., T3 Duplex 26.000 cts., T4 Duplex 30.000 cts.
T2 - 18.100 cts e 18.600 cts.(novos) c/ boas áreas / T3 recuado - 23.000 cts.

TERRENOS

Pedroso - com proj. Aprovado para 44 Apartamentos / Terreno em Anta c/ 1.900 m2 c/ bom preço
Sermonde - Perosinho - c/ proj. Aprovado p/ 33 apart. / Valadares - Terreno p/ moradias

NOGUEIRA

Andares moradias - T2 - 17.500 cts. - T3 - 19.500 cts. (em const.)

CARVALHOS

MORADIAS (em construção) T3 a 23.000 cts. e T4 a 27.000 cts.

TRESPASSES e ALUGUERES

Loja p/ pão quente com toda a documentação aprovada Stª Mª Lamas - Novo Pão quente no Candal - V. N. Gaia / Supermercado e café Sanck bar em Espinho
Loja p/ alugar c/ 70 m2(Espinho) - escritório p/ alugar (Espinho centro) - Loja p/ alugar c/ 48m2
Aluga-se 2 lojas comerciais área de 40 m2 c/ armazém de 45 m. - Aluga-se T3 c/suite em Paramos

Telef.: 227322219 - Tlm: 917542234 / 938405961 / 965861636

está instalada num pequeno cubículo fechado, confeccionado pela Câmara, mas que já não dá resposta às suas solicitações, pelo que as avarias na máquina são frequentes", como explica Graziela Pinto.

A reforma dos sanitários também é de grande necessidade, já que a escola está dividida em duas alas, numa delas está a casa de banho dos meninos e na outra a das meninas e quem tem aulas do lado errado é obrigado a passear à chuva sempre que precisa de a utilizar.

A escola foi remodelada há cerca de cinco anos e há dois anos foi construída a pré-escola, no entanto em ambas as situações o edifício principal não recebeu a reformulação interior de que precisava, daí que "a caixilharia das janelas, as portas e o soalho estejam muito deteriorados e a necessitem de tratamento", alerta a responsável.

Para a directora "a ir para a frente com obras, terá de ser feita uma grande intervenção, algo que terá de ser pensado com cuidado e que será dispendioso. O mais importante não é o bonito, mas o funcional. O que queremos é que se gaste bem o dinheiro".

Graziela Pinto justifica: "Temos um corpo docente empenhado, não fazemos mais por-



A intervenção, a ocorrer, deverá centrar-se nas traseiras da Escola de Esmojães, junto aos sanitários

que não temos meios. Precisamos de uma sala onde possamos colocar e utilizar o material de maior valor, como o computador, a fotocopiadora, uma televisão, que não temos, mas que nos faz falta e onde se possam organizar os maiores eventos da escola, como a festa de Natal, mas também acções do dia-a-dia, já que no momento é tudo feito numa sala de aula onde não é fácil concentrar 120 alunos".

Visita de José Mota

Depois de uma visita guiada pela escola onde, desta feita foram sublinhados todos os aspectos negativos que afectam o presidente da Câmara Municipal de Espinho, José Mota, acompanhado do engenheiro da autarquia, Nogueira da Silva, estavam esclarecidos e prontos a analisar com conhecimento de causa as necessidades da mesma,

que deverão ser estudadas no sentido de idealizar um projecto a apresentar à autarquia.

O presidente da edilidade aproveitou a oportunidade para sublinhar que "as intervenções nas escolas do concelho são feitas diariamente, quando acaba uma ronda pelas instituições começa de imediato outra, todas as semanas percorremos várias escolas".

O autarca dá razão a Graziela Pinto ao explicar que os problemas

com estas instituições, nos últimos anos, relacionam-se com o número de alunos. A Escola de Esmojães, como outras, debate-se com a falta de espaços, daí que em alguns casos seja necessária uma intervenção mais profunda".

Mas José Mota lembra que "em alguns casos já se fizeram milagres" e cita a situação da Escola da Idanha onde a intervenção foi um sucesso, porém "es-

tas escolas não estão preparadas para as necessidades do ensino nos nossos dias, são infra-estruturas que permanecem praticamente iguais desde os meus tempos de criança".

Apesar das dificuldades, José Mota garante que "o nosso parque escolar é dos melhores do país" e sublinha que para o comprovar "basta visitar os estabelecimentos de ensino dos concelhos vizinhos".

CLINICA DE ESTÉTICA
ESPINHO

ANA MENESES

ESTETICISTA

COSMETOLOGISTA

Deseja a todas
as nossas
Clientes e
Amigas
BOM NATAL

Rua 26 n.º 949 • 4500 ESPINHO
Telef. 22 732 10 33 • Telem. 91 961 54 52

E
Squadria

Gabinete de Engenharia e Consultadoria

Eng.º Luis Miguel Correia Santos
Telef./ Fax 22 732 1734 • Tlm. 91 935 3664
Lugar Além do Rio n.º 37 C • Anta
Apt. 271 • 4501-911 ESPINHO

Projectos
de Engenharia Civil

Estabilidade Estrutural
Águas e Saneamento
Comportamento Térmico

Apoio técnico a
empresas de construção



MÉDICO
DOENÇA DOS OLHOS

OFTALMOLOGIA
CONTACTOLOGIA
AUDIOLOGIA

ACORDOS
ACASA - SIM - ACP - CRUZ VERMELHA - EMPRESAS
BANCOS - SINDICATOS - ASSOCIAÇÕES - BOMBEIROS
CENTROS SOCIAIS - OUTROS ORGANISMOS

CENTRO OFTALMOLÓGICO DE ESPINHO

RUA 18 - N.º 612 TEL. 227330995 ESPINHO

MW
SUPERMERCADOS

**NOVO
HORIZONTE**

PEIXARIA • PADARIA • PÃO QUENTE

Deseja a todos os seus Clientes e Amigos BOAS FESTAS

Encomende já o seu **CABAZ DE NATAL** Ruas 16 e 41 - ESPINHO

VISITE
A NOSSA
GARRAFEIRA

Saúde Oral na Escola de Esmojães

Sorrisos sem cáries

Quem chegava, na passada quinta-feira, à Escola de Esmojães notava uma movimentação diferente, as crianças aglomeravam-se à porta de uma das salas de papel na mão e com um ar curioso mas pouco tranquilo. Afinal o que é que se passa?

Sandra Soares

O projecto Saúde Oral chegou à escola e as dentistas, sentadas nas cadeiras e com diversos instrumentos estranhos à frente esperavam, prontas para iniciar os exames preliminares aos dentes dos miúdos entravam na sala com alguma desconfiança e os dentitos previamente lavados.

Mas afinal o exame

nem custa nada e o papel que levam na mão confirma agora que os dentes estão livres de cáries: "Senhora professora estou de Parabéns!!!".

Também há aqueles que saem com um ar mais preocupado, afinal não é todos os dias que sabem que têm de ir ao dentista tratar um dente mais maroto que ficou doente.

A acção desenvolvida na Escola de Esmojães é

uma das muitas que se espalham por todas as escolas do concelho, pois o Programa Saúde Oral já funciona em Espinho há vários anos com o apoio dos dentistas locais e coordenado pelo Centro de Saúde a quem a Câmara delegou essa responsabilidade.

Todos os envolvidos no projecto, em especial os dentistas, concordam que os resultados têm valido a pena, o número de adolescentes afectados por cáries baixou muito, ficando longe da média nacional.

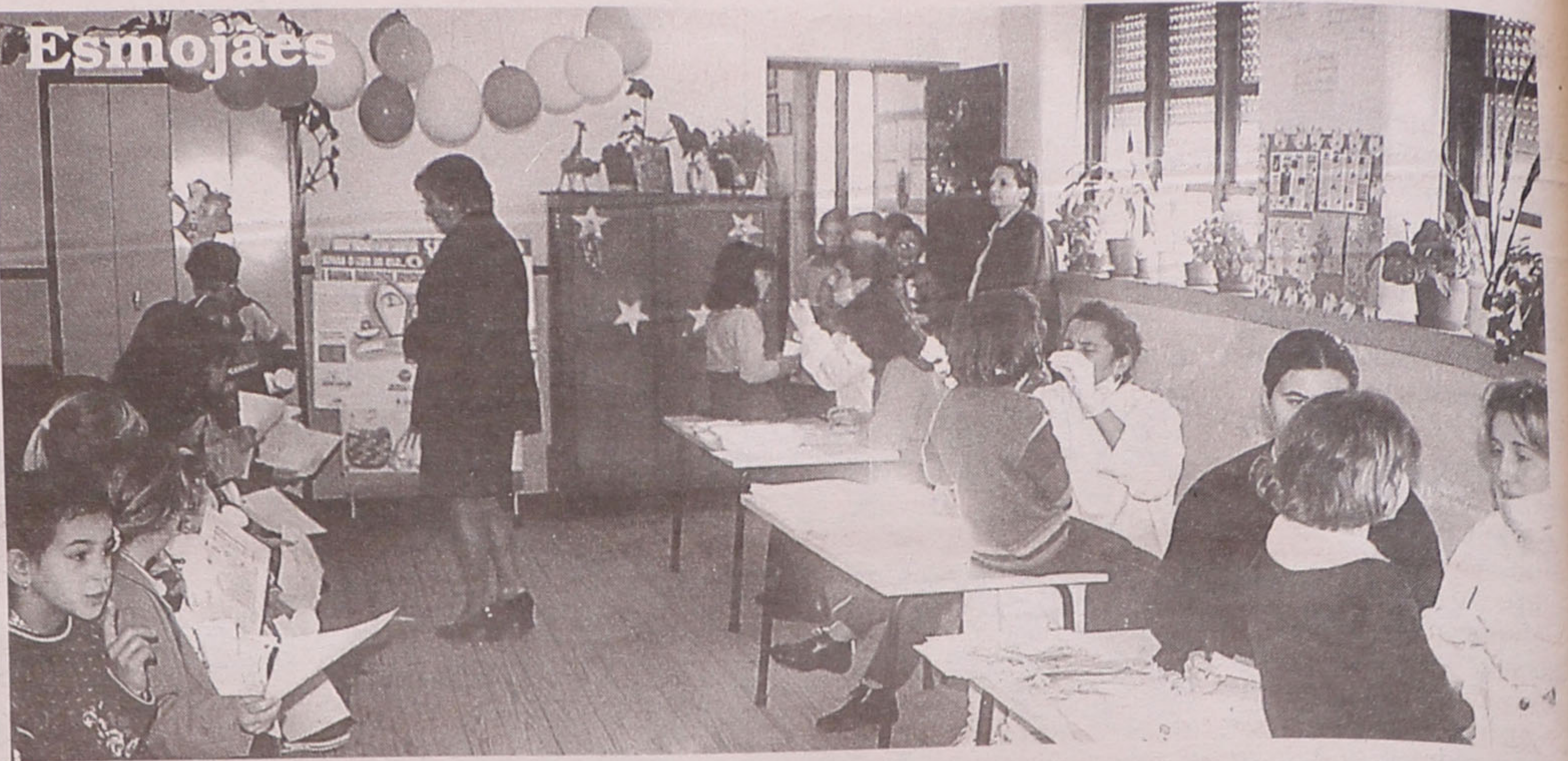

TER O ATLÂNTICO POR HORIZONTE

Como uma onda saída do Oceano que lhe dá o nome, nos limites entre V. N. de Gaia e Espinho situa-se o **EDIFÍCIO ATLÂNTICO**.

Perto de Espinho, junto às praias e à nova Esplanada.

Com uma paisagem de sonho

PRONTOS A HABITAR

ANDARES

T1, T2, T3, T4 E T4 DUPLEX

DUAS LOJAS

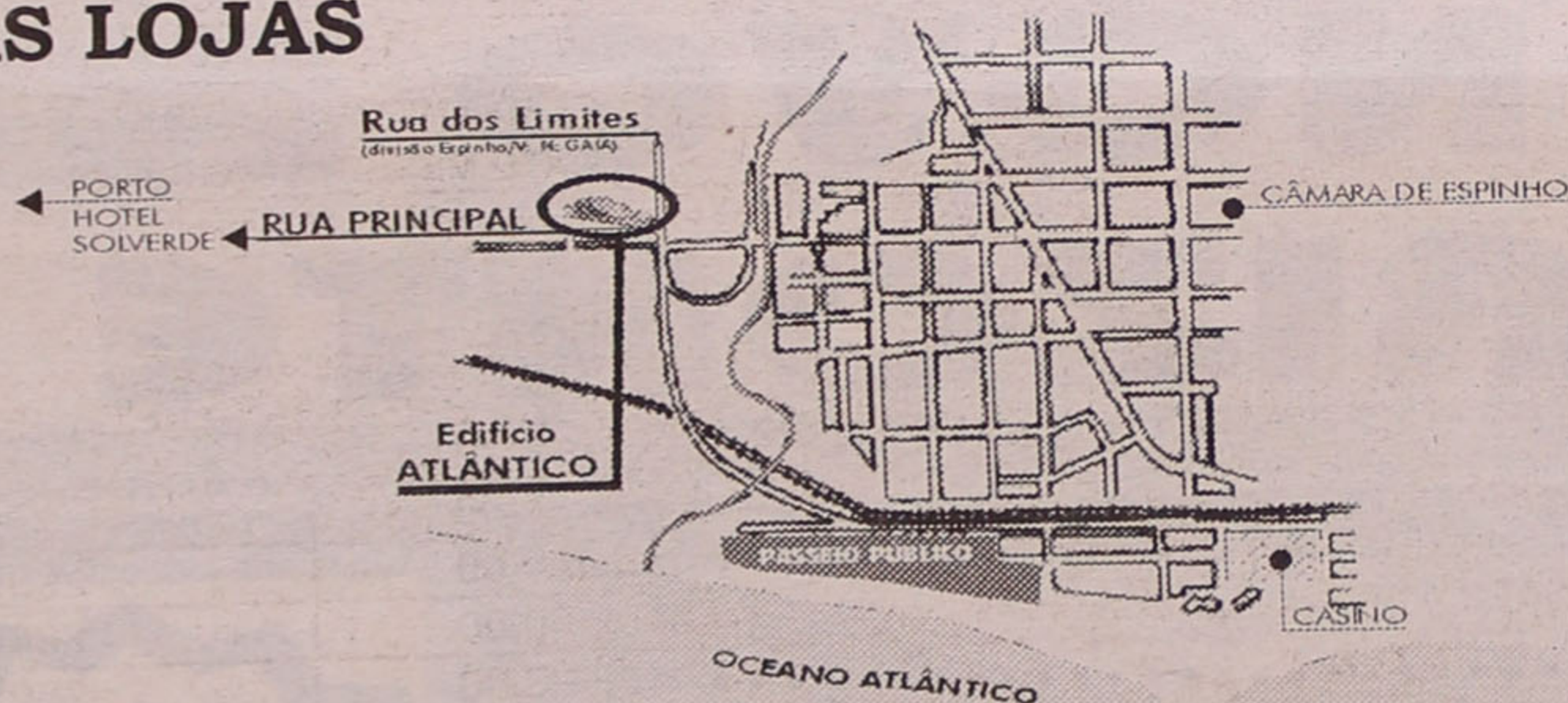

CONSTRUÍMOS A PENSAR EM SI!



- PAREDES DUPLAS C/ ISOLAMENTO
- TV CABO
- PRÉ-AQUECIMENTO
- JANELAS DUPLAS
- PORTA DE SEGURANÇA BLINDADA
- TODOS OS ANDARES C/ SUITE
- SALA DE CONDOMÍNIO C/ 60 m²
- E TERRAÇO C/ 170 m²
- LUGAR DE GARAGEM
- ARRUMOS

**POR TUDO ISTO,
VALE A PENA VISITAR-NOS!**

PARA VISITA CONSULTE
O NOSSO SERVIÇO DE VENDAS NO LOCAL
DE SEGUNDA A SEXTA, DAS 14 ÀS 17H30,
SÁBADO, DAS 9H30 ÀS 17H30
OU PELO
TELEFONE 227 322 137

Rua Principal
Lugar de Espinho
S. Félix da Marinha
V. N. GAIA

Na Escola de Esmojães Transformar lixo em presentes

Foi com alegria que os alunos da Escola de Esmojães aderiram à proposta apresentada pelos professores, no âmbito da campanha "Espinho Verde", da Lipor, e ajudados pelos pais, recolheram e separaram mais de uma tonelada de lixo recebendo em troca diversos presentes, acompanhados por muitas palmas dos colegas de turma, orgulhosos do trabalho realizado.

O que mais impressionou os representantes da Lipor que se deslocaram à escola para as sessões temáticas integradas nesta acção, foi o facto as crianças estarem plenamente conscientes do que faziam e para quê. Foi essa a razão pela qual a Lipor resolveu distribuir t-shirts, bonês, cadernos e canetas,

para os sensibilizar e, através deles, os pais", refere a responsável acrescentando que "este ano estamos a trabalhar com 120 escolas, mas as solicitações são muitas".

Devido à adesão das escolas e em especial das crianças, Sofia Brisido faz "um balanço bastante positivo" da acção, sublinhando que esta "deve continuar, incluindo os alunos, desde os infantários até às Faculdades", de onde também recebem algumas solicitações. Aliás, a responsável garante que "sempre que alguma instituição ou pessoa estiver interessada em realizar algum trabalho, nós, na medida do possível, estaremos disponíveis para ajudar".

"A Lipor já trabalha com as escolas há cerca de três anos e o objectivo destas sessões temáticas é começar pelos mais pequenos, pela geração do futuro,

para os sensibilizar e, através deles, os pais", refere a responsável acrescentando que "este ano estamos a trabalhar com 120 escolas, mas as solicitações são muitas".

Devido à adesão das escolas e em especial das crianças, Sofia Brisido faz "um balanço bastante positivo" da acção, sublinhando que esta "deve continuar, incluindo os alunos, desde os infantários até às Faculdades", de onde também recebem algumas solicitações. Aliás, a responsável garante que "sempre que alguma instituição ou pessoa estiver interessada em realizar algum trabalho, nós, na medida do possível, estaremos disponíveis para ajudar".

Sandra Soares



ESPINFOR INFORMÁTICA, LDA.

Tabela PVP DEZEMBRO 1999

SEDE

RUA 18 Nº 1048 4500 ESPINHO
TEL. 227346715 - 227348890 FAX 227348892
E-MAIL ESPINFOR@MAIL.TELEPAC.PT

FILIAL

RUA BONITOS DE AMORIM Nº 445
4405 PÓVOA DE VARZIM
TEL. 252619565 FAX 252619385
E-MAIL ESPINFOR2@MAIL.TELEPAC.PT

NOVAS Epson Stylus
460 27.970\$00
660 36.160\$00

PREÇOS VÁLIDOS ATÉ RUPTURA DE STOCK

ESTA TABELA ANULA TODAS AS ANTERIORES E PODE SER ALTERADA SEM AVISO PRÉVIO

IVA INCLUÍDO

Monitor Samtron 15" Digital	STARTER		
	BASIC	NET	ALL-IN-ONE KIT
Modem 56K Interno	MEMÓRIA 64 MB SDRAM		
	DISCO RÍGIDO 8.4 GB		
	MONITOR SAMTRON 15" DIGITAL		
	PLACA GRÁFICA 8 MB AGP		
	CD-ROM 48 X		
	TAPETE PARA RATO		
	TECLADO PS/2 WIN 95/98	TECLADO MICROSOFT MULTIMÉDIA	
	RATO PS/2	RATO MICROSOFT C/ SCROOL	
		PLACA DE SOM 16 BITS 3D	
		COLUNAS 180 WATTS	
	MODEM 56K INTERNO		
	IMPRESSORA EPSON 460		
	SCANNER ACER 320P		
CELERON 400	164.000,00	170.000,00	213.000,00
CELERON 433	166.271,00	172.271,00	215.271,00
CELERON 466	173.375,00	179.375,00	222.375,00
CELERON 500	190.340,00	196.340,00	239.340,00
PIII 450	189.640,00	195.640,00	238.640,00
PIII 500	208.940,00	214.940,00	257.940,00
PIII 550	243.640,00	249.640,00	292.640,00
PIII 600	278.640,00	284.640,00	327.640,00
DIFERENÇAS	DIFERENÇAS	DIFERENÇAS	DIFERENÇAS
MEMÓRIA 128 MB SDRAM			23.400,00
DISCO RÍGIDO 10.1 GB			3.364,00
PLACA DE SOM SB 128 PCI			3.500,00
PLACA GRÁFICA RIVA TNT 16 MB AGP			18.000,00
MONITOR 17" DIGITAL			19.000,00

Monitor Samtron 17" Digital	ADVANCED	
	NET	MULTIMÉDIA PRO
Teclado Microsoft Multimédia	MB VIA APOLLO	
	MB ASUS	
	64 SDRAM	
	128 SDRAM	
	DISCO RÍGIDO 10.1 GB	
	MONITOR SAMTRON 17" DIGITAL	
	PLACA GRÁFICA RIVA TNT 16 MB AGP	
	CD-ROM 50X	
	PLACA DE SOM SB 128 PCI	PLACA DE SOM SB LIVE 1024
	COLUNAS C/ SUBWOOFER	COLUNAS SB 4 POINT
	TECLADO MICROSOFT MULTIMÉDIA	
	RATO MICROSOFT C/ SCROOL	
	MODEM 56K INTERNO	
PIII 450	254.000,00	280.000,00
	C/ IMPRESSORA EPSON STYLUS 460	
	281.500,00	315.000,00
PIII 500	273.300,00	299.300,00
PIII 550	308.000,00	334.000,00
PIII 600	343.000,00	369.000,00
DIFERENÇAS	DIFERENÇAS	DIFERENÇAS
128 MB SDRAM		23.400,00
256 MB SDRAM		55.000,00
DVD ROM		24.131,00
DISCO 17 GB		6.850,00
PLACA GRÁFICA RIVA TNT 32 MB AGP		3.000,00
MONITOR 19" DIGITAL		41.500,00
MONITOR 19" SONY		25.500,00

Semanário Registado
na Direcção-Geral de Comunicação
Social sob o n.º 41/37

DEFESA DE ESPINHO

Fundado em 27/Março/1932

PROPRIEDADE

EMPES - Empresa de Publicidade
de Espinho, Lda.

Matriculada na Conservatória do Registo Comercial de
Espinho sob o n.º 59, folhas 30 do livro C-1
Capital Social 1.040.000\$00

Direcção

Lúcio Alberto

Redacção

Manuel Proença
Sandra Soares

Colaboradores

Alberto Monteiro
Alexandra Nunes
António Duarte Estêvão
António Regedor
Benjamim Rodrigues da Silva
Carlos Salvador (fotografia)
Dagmar Lourenço (Brasil)
Dolores Silva (fotografia)
Elísio Baptista (Brasil)
Fabiana Almeida (fotografia)
Gomes Amaro
José de Abreu
José Curral
José Domingues
Liliana Neves
Lúcia Pereira (fotografia)
Maria Fernanda Barroca
Maria Helena Vasconcelos
Napoleão Guerra
Paulo Malheiro
Vitor Lancha (fotografia)

Departamento de Produção

António Guerra

Publicidade

Joaquim Natário

**Secretaria de Administração
e Redacção**

Cristina Fonseca
Fernanda Oliveira

**Serviços Administrativos
e Publicidade**

Rua 26, N.º 601 - 2.º Esq.
Apartado, 39 - 4501 ESPINHO Codex
Telef. / Fax: 227341525

Departamento de Redacção

Rua 26, N.º 601 - 2.º Esq.
Apartado, 39 - 4501 ESPINHO Codex
Telef. 227312019 - 227319261
Email-defesadeespinho@mail.telepac.pt

Impressão

NAVEPRINTER
- Indústria Gráfica do Norte, SA
E.N. 14 (km 7,05)
Apartado 121 - 4471 MAIA Codex
Tels. 229411085; 2294856 31 e 22948564
Fax 229411084

Tiragem média

4.000 exemplares
Depósito Legal n.º 1604/83

Os textos (e ilustrações) de Opinião publicados nesta edição são da inteira responsabilidade dos seus autores, não vinculando, directa ou indirectamente, o cariz editorial e informativo deste jornal.

Editorial

Abram alas às renas e ao Pai Natal!

Seria do sol, dos dias quentes, apesar das noites frias? Até parecia que não era tempo de Natal! Em Espinho (quase) não se vislumbrava a iluminação especial alusiva à quadra natalícia, nem sequer aquele som por vezes estridente, mas alegre, contrapondo a espaços com um ritmo melodioso.

Tornar-se-ia necessário "requisitar" aos especialistas da meteorologia que metessem uma "cunha" ao tempo para que a neve caísse em Espinho, propor-

cionando um ambiente mais adequado ao Natal que se aproxima tão lesto como o novo século e o milénio que se segue?

Onde estava o espírito natalício nas zonas comerciais, nas principais artérias que os espinhenses trilham no seu quotidiano?

...Mas finalmente, Espinho iluminado!

Que as renas corram em direcção a Espinho! E se for preciso, todos os anos, que o Pai Natal traga mais cedo a prenda, iluminada e divertida, sem prejuízo das outras prendas que todos desejamos! Ofer-

tas de solidariedade, afecto e compreensão, para que não olhemos sempre para o nosso umbigo com a mania de que só nós é que existimos e que os outros é que se devem preocupar com os problemas que, afinal, são de todos.

E, que raio!, aqui preocupados com a aparente inactividade da animação natalícia nas ruas espinhenses... e talvez outros preocupados com problemas mais gritantes de ordem social, financeira, saúde e, quiçá, de existência!

Lúcio Alberto

Recordações de uma noite de Inverno

Algumas vezes, no rigor do Inverno, assalta-nos a nostalgia do mar e quase maquinalmente somos levados à esplanada.

Ali, sentados no paredão de granito, contemplando a imensidão do alteroso oceano, deixamos voar bem longe o pensamento e assim aliviámos a pressão, vulgo *stress*, do alucinante quotidiano, grande provocador de enfartes e ataques quejandos, ao mesmo tempo que nos assaltam a memória outros Invernos em que não era fácil como agora, sentarmo-nos no referido paredão e ali ficarmos indefinidamente, olhar perdido na longínqua linha do horizonte, até que aquela visão reconfortante nos restitua de novo a paz interior, tão necessária à reentrada na selva da vida.

Lembro-me perfeitamente e não vão lá assim tantos anos, de Invernos em que o mar, impiedoso, galgava a terra e varria tudo o que encontrava pela frente, desalojando as gentes que viviam na sua orla e provocando enormes estragos. Muitas vezes o Pavilhão do Sporting Clube de Espinho albergou alguns desses desalojados que ali se recolhiam fugidos à fúria marítima.

Felizmente que o seu avanço foi sustido há bastante tempo e a zona ribeirinha espinhense, nomeadamente a piscina, cujo muro era ciclicamente derrubado pelas ondas, deixou de ser motivo de obrigatoria romaria, quando voltava a acalmia.

De tais tempos resta apenas a memória, naturalmente má e a satisfação pela realidade actual, que esperamos se mantenha *ad perpetuam*.

Recordo-me que num desses Invernos, a visão dantesca de uma terrível maré viva, levou-me a descrever a trágica situação da forma com que abaixo termino a presente crónica:

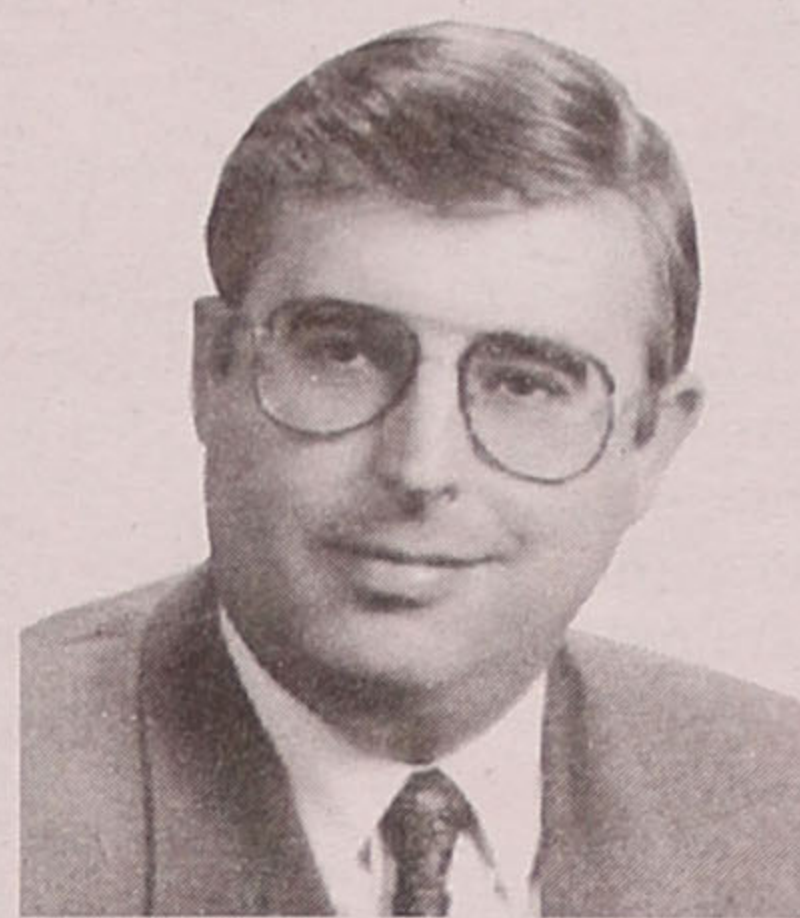

O Inverno à beira-mar em Espinho

O Inverno à beira-mar em Espinho é feito de sal e medo. É um caudal de pedras e de sustos entre montes de espuma angustiante.

O Inverno à beira-mar em Espinho não tem data de nascimento e é eterno. É um monstro terrivelmente belo. Claro-escuro. De contornos plúmbeos e húmidos.

O Inverno à beira-mar em Espinho descansa de dia e vive de noite. Vive intensamente orgias nocturnas. Viola brutalmente almas humildes e ceia casas e haveres regados a lágrimas.

O Inverno à beira-mar em Espinho é uma torrente de gritos a correr entre estridulas sirenes coloridas. É um velório constante em movimento. Uma estranha dinâmica de vultos em diversos sentidos sem sentido.

O Inverno à beira-mar em Espinho adormece de manhã ante olhares intrigados atraídos pelo arraial nocturno. Dorme sonos agitados de noctívago sonhando já a próxima orgia.

O Inverno à beira-mar em Espinho retempera-se num enorme leito entre lençóis de orla branca e o pranto insistente da natureza. Espreitam-no pares de namorados curiosos. À noite continua a libação. Até de madrugada e à exaustão.

Napoleão Guerra

**RÁDIO
GLOBO
AZUL**
... A PURA
SEDUÇÃO
DA RÁDIO
Rua 14, n.º 648 - 3.º
4500 ESPINHO
Tel: 227347216
Fax 227348470

**VENDE-SE
ESPINHO**
T3
c/ garagem
c/ novo
22.900 c.
Telef. 22 731 14 00

**Bom Café... é
da
Casa Alves Ribeiro**
Rua 19, 294 - ESPINHO
Tem Fábrica própria

**A
Casa Alves Ribeiro**
da Rua 19, 294 - ESPINHO
tem dos maiores sortidos do país
em Vinhos do Porto datados.
Correntes, de Mesa,
Aguardentes Velhas
e Whiskys

 **PLÁTANO**

MARIA DO ROSÁRIO BELO ZENHA

FLORES - DECORAÇÃO

Rua 14, n.º 756 - Telef. 227344847 - 4500 ESPINHO - Portugal

MÉDICOS DENTISTAS

**JORGE FERREIRA
BRUNO MORRIS**

SAMS QUADROS, SMAS, CGD, SIM

Telefone, 227348693
Edifício S. Pedro - Sala W - Rua 23, n.º 174

Notas
de pouca
monta



O meu homeopata!...

Médicos... velhos amigos
Além dos céus, a vós devo
Lembrar os tempos antigos,
Através dos meus artigos,
Que por ser vivo, ainda escrevo!...

Enfermeiros e doutores,
A todos vós eu saúdo!...
Atentos às minhas dores,
Afastai os armadores
De medir meu *sobretudo!*...

Fizeram questão que no extenso areal do contentamento, traduzido no centenário do nosso concelho, houvesse uns salpicos da minha lavra, talvez, porque fui, em tempos idos, a criança mais feliz e... *visionária* de Espinho!

Eu vou explicar como consegui essa *fabulosa* fortuna e qual a alquimia utilizada.

Quando cheguei à idade de bem ajuizar, fui apoderado pelas forças do desejo, originadas pelos fascinantes tentáculos do sonho, da fantasia, do prazer e da sedução. De imediato, decidi apossar-me de Espinho, que reunia todos esses predicados, mesmo sem ter feito contrato de promessa ou lavrado qualquer escritura.

Como nesse tempo era quase tudo meu, eu dava magníficos passeios, em Espinho, comodamente instalado na minha carroça, que era carinhosamen-

te puxada por uma alimária simpática, a quem eu tratava como se fosse da família, chamando-lhe minha mula. Ainda bem que a distinta égua não sofria de qualquer achaque, caso contrário, eu teria que chamar o médico, que, por tal motivo, passaria a ser o meu veterinário. Ainda bem, também, que eu não ia com a minha mula à sapataria do Quinó, porque, se tal acontecesse, chamar-lhe-ia, concerteza, o meu ferrador.

A minha cultura baseou-se em cinco pontos: a minha escola da Feira, o meu colégio S. Luís e a minha *universidade* que foi, graças a Deus, a Rua 19, onde se situava o meu Cine-Jardim e o meu *velho Aliança*.

Eu chamava a todos os espinhenses os meus grandes amigos e às garotas da minha idade, as estrelas do meu *hollywood*. Quando eu descia a

minha rua, a minha inescrutável 19, recorria à brilhantina da minha barbearia Silva, limpava as sandálias no meu engraxador, o Zé, e, com calções novos da minha alfaiataria Lacerda, entrava triunfante no meu Café Chinês.

Às vezes, mandavam-me fazer compras e recados, o que, convenhamos, rebaixava a minha categoria de dono e senhor de Espinho, além de me parecer uma *mariquice!*... O que eu mais afinava, era ir ao funileiro, o Tato, p'ra ver se me arranjava uma tacho!...

Como tinha a mania das grandezas, sempre que perdia o meu comboio, tentava apanhar a minha camioneta!... Além disso, devido à minha filantropia, dava circo no meu quintal para os meus vizinhos Camachos e para os meus amigos da *Ilha do Botafogo!*...

Agora permitam-me que vire o disco e faça história, falando em homeopatia, que, em Espinho, já tem *barbas*, porque foi a nossa terra uma das primeiras, em Portugal, a conhecer esse sistema terapêutico e alternativo, como agora se diz.

Em 1936, tinha eu 10 anos, fui acometido de uma crise abdominal, o que me

obrigava a contorcer-me com dores. O tio Luís fez o seguinte raciocínio: ora, se hoje há um circuito ciclista na Avenida 8 e o miúdo, em lugar de falar em bicicletas, só me diz que lhe dói a barriga, algo está mal no físico da criança!... E, sendo assim, pôs as pernas ao caminho e, com o bisturi da ansiedade, *rasgou* a multidão espedada entre o Chinês e o Casino, para ver a corrida, e foi ao consultório do Dr. Mota, que era o nome do médico. Este, solícito, deu-lhe uma frasquinha com gotas milagrosas. Tomei o medicamento que foi como água na fervura e, a ferver de entusiasmo, ainda fui ver as últimas voltas do circuito.

O Dr. Mota, vindo do Brasil, a partir daí, sempre que eu me referia ao simpático homem, não dizia *o médico*, mas sim *o meu homeopata*. Pouca gente sabia o que queria dizer com aquele estranho chameamento!...

Assim eu fazia *ficha* com o surpreendente termo e, decerto, muitos pensariam: — Deve ter sido mais uma peça de Espinho que o catraio adquiriu!...

Eu conto este singelo episódio, porque foi sempre assim o rasto da nossa terra durante cem anos.

A *primeirinha* a ser escolhida por todos aqueles que pretendiam implantar o seu *produto* e por tal motivo, quase sempre, a *camisola amarela* de todos os circuitos em que imperavam novidades!...

Eu, vida fora, já tenho soltado alguns ais, filhos da dor e do amor!... Por Espinho, tenho-os soltado por ambos os motivos: pela saudade que me *mata* e pelas gratas recordações que me dão sustento, entusiasmo e saboroso prazer!...

António Duarte Estêvão

Excitações

Igrejas desertas

Papa prega sermão aos bispos portugueses

O Papa está preocupado com a falta de fiéis nos templos. Numa mensagem entregue aos bispos portugueses em Roma, culpa a Igreja pelo facto.

O Comércio do Porto

Passivo da televisão pública é de cem milhões de contos

Armando Vara avisa que a RTP vai ter sempre grandes custos

Diário de Notícias

Justiça é cega

Queixa de jovem violada pelo pai rejeitada por estar for a do prazo legal

O caso passou-se em Vouzela com uma jovem que diz ter sido violada entre os 9 e os 13 anos.

O Comércio do Porto

Na União Europeia

Condutores portugueses são "os mais acelerados"

Diário de Aveiro

55 por cento dos que recorrem ao São Sebastião gostam do atendimento
Santamarianos satisfeitos com o novo hospital
Terras da Feira

Entrevista com D. Duarte

"A nossa República falhou em Macau"

O Comércio do Porto

Emergência em Seattle na reunião mundial do comércio

Uma cimeira à "Far-West"

Jornal de Notícias

Aurélio não foi o autor de dicionário com o seu nome

O advogado e bibliófilo brasileiro Plínio Doyle, no livro de memórias recentemente publicado no Rio de Janeiro com o título "Uma Vida", revela que Aurélio Buarque de Holanda se apropriou do célebre "Aurélio da Língua Portuguesa", um dos mais conceituados dicionários brasileiros.

Diário de Notícias

CONSTANTINO OLIVEIRA

IMOBILIÁRIA - GRIJÓ (ami-1801)

ESPINHO

T3 - Rua 26 (Tribunal) - 22.000 cts.

T3 - Rua 20 (Norte) - 22.500 cts.

Em NOG. DA REGEDOURA

T2 - 14.500 cts. T3 - 16.500 cts.

Lourosa (centro) T3 - 16.000 cts.

Mozelos T2-T3 - desde 15.000 cts.

Vergada T1-T1+1-T2-T3 - desde 11.000 cts.

Morada - Mozelos T4 - 29.000 cts.

Brevemente novo empreendimento no
ARIEIRO (S. J. de Vêr)

22 745 60 67 / 22 745 80 69 / 91424 83 12

<p>NOME - PRÓPRIO Mediação Imobiliária, Lda.</p>		VENDE-SE
<p>T1+1 - Arredores Espinho Excelentes acabamentos. Pré-instalação de aquecimento central. Sistema de aspiração central. Garagem. Só 13.000 cts.</p>	<p>Morada Espinho (centro) Para restauro c/ garagem. Ótimo negócio 26.500 cts.</p>	
<p>T2 - Em Nogueira Em construção. Bons acabamentos, fogão de sala. Lugar de garagem e arrumos na cave. 15.000 cts.</p>	<p>T1, T2, T3 Espinho (centro) Em início de construção. Empreendimento de Luxo. Bons preços</p>	
<p>T3 - A 100 m de Espinho Em fase de acabamentos. Ótima orientação solar. Boas áreas. Fogão de sla. Garagem. Só 21.000 cts.</p>	<p>Aos Construtores Temos em carteira terrenos e casas antigas para construção em altura no centro de Espinho. Garantimos sigilo absoluto.</p>	
<p>Aluga-se Escritório na Rua 19. Só 65 cts./mês</p>		
<p>Rua 19 - 405 3.º, Sala A • Contacto: 914960458 / 934321013</p>		

<p>LAMAS</p> <p>T2 Pronto a habitar Lug. de garagem ESPECTACULAR 14.500 c. (025283-A)</p>	<p>CORTEGAÇA</p> <p>T2 Pronto a habitar 125 m2 de área VISTAS ESPECTACULAR 17.500 c. (247525-A)</p>
<p>ESPINHO</p> <p>T3 Condomínio Fechado Garagem Individual 1.ª LINHA DE MAR 23.250 c. (70329)</p>	<p>ESMORIZ</p> <p>T2+1 Garagem Individual Fogão de Sala Sótão muito grande 15.300 c. (002209-A)</p>
<p>Comercialização</p> <p>RÉPLICA c Um SOC. DE MEDIAÇÃO IMOBILIÁRIA, LDA. REAL ESTATE</p> <p>Tel.: 22 731 32 63 Lic. AMI - 2401</p>	

Correio
do Lector

Carta aberta à hierarquia da Igreja

"O mundo animal, como toda a criação, é uma manifestação do poder de Deus, da sua Sabedoria, da sua Bondade, e como tal merece o respeito e a consideração do homem. Todo o desejo de matar os animais sem motivo justificado, toda a dureza inútil, assim como toda a crueldade sobre eles exercida devem ser condenados. Além disso, tal conduta exerce nefasta consequência sobre a sensibilidade normal da alma humana e tende somente a que o homem se torne brutal" - S.S. Pio XII.

1 - Os amigos dos animais vêm através desta carta aberta perguntar à hierarquia da Igreja Católica qual a razão porque os senhores padres não respeitaram a proibição que lhes foi imposta por Pio V e Gregório XII de não poderem assistir ou participar em espectáculos tauromáquicos?

2 - Pergunta-se também à hierarquia da Igreja Católica se os senhores padres não dão uma má imagem de si próprios e da Igreja de Deus que representam assistindo a espectáculos de tortura de animais (bois e cavalos), ou mesmo participando ne-

les nomeadamente através da realização de missas que precedem o espectáculo?

3 - Por outro lado também gostaríamos de ser esclarecidos qual o motivo porque a hierarquia da Igreja Católica ao mais alto nível não faz um veemente protesto contra os organizadores das touradas pelo facto de estes num abuso descarado associarem sempre a cada um dos seus espectáculos o nome da Virgem Maria e outros Santos?

Dos senhores padres esperar-se-ia caridade cristã, espírito humanitário, culto da não violência seja a que título for. Como poderão então os senhores padres vir publicamente apregoar a seu prazer, por um espectáculo tão cruel?

Creemos que os senhores padres (deveriam ser) um referencial moral, não podem nem devem, dar publicamente uma imagem de aplauso a *aberrações*, às objecções, às violências que contêm as touradas, como o fizeram em relação ao triste evento de Barrancos, o padre Agostinho, mas também, imagine-se, Sua Excelência Reverendíssima o Bispo de Beja.

Então os padres que

dão a conhecer a palavra de Deus não deviam ser caritativos, humanitários, contra a violência, opositores do mal? Como podem estar os senhores padres numa praça de touros divertindo-se com o sofrimento de um animal que para ali foi levado à força, logo sem escapatória possível?

Os senhores padres que são representantes de Deus na Terra não acham mal divertir-se com o sofrimento e o sangue derramado dos bois e dos cavalos?

Será que a hierarquia da Igreja Católica não terá uma palavra muito forte a dizer acerca deste aviltante e nauseabundo quadro de violência, de sangue, de sofrimento e de morte de inocentes e sofrentes animais, aos olhos de povos mais avançados nos domínios da sensibilidade zoófila e humanização?

Como é mortificante que tanta coisa aconteça onde o animal é a vítima! Jogo do galo, matança do porco, touradas, caça, tiro aos pombos, vaca das cordas, morte de vacas na via pública, a sangue frio, nas Festas do Divino Espírito Santo, etc., etc.

E tudo isto acontece apesar de Sua Excelência Reverendíssima D. António Monteiro, bispo de Viseu ter afirmado em resposta a uma carta que lhe havia sido enviada acerca das crueldades exercidas sobre sofrentes e inocentes animais o seguinte:

"Estou de acordo com a sua visão das touradas. Não concordo também em que as pessoas se divertam a fazer sofrer os animais, sem qualquer outra finalidade. É uma certa crueldade.

Quem maltrata os animais, facilmente maltrata as outras pessoas, o que é ainda muito mais grave.

Que o Senhor nos dê o gosto de nos alegrarmos e tornarmos felizes uns aos outros e de tornar tudo feliz à nossa vontade, até os animais e a própria natureza, amando-a e respeitando-a."

Humildemente me inclino perante a hierarquia da Igreja Católica.

Fernando Lopes
(Gabinete do Projecto
"Provedor do Animal")

Escos Iluminação e passeios

Podem-me para alertar a quem competir resolver os seguintes casos:

Iluminação pública - Na zona que vai da Rua 20 ao cruzamento desta com a Rua 7 (ali próximo da palmeira) há, pelo menos, cinco candeeiros de iluminação apagados, o que faz equiparar a dita zona a uma qualquer aldeola sertaneja.

Por favor, coloquem lá as lâmpadas!... Se já começa a não ser muito seguro andar-se de dia... quanto mais de noite e sem a necessária iluminação pública!

Maus estacionamentos - Também me pedem para solicitar a atenção da nossa Polícia sobre os estacionamentos que fazem no passeio da Rua 22, entre a 11 e a 15, onde os carros estacionam em diagonal, não deixando espaço para passar uma pessoa!

Buracos nas ruas e passeios - Chamaram-me, ainda, a atenção para os muitos buracos nas vias e (calculem!) em passeios da nossa cidade, onde até um pacato cidadão teve um entorse, por causa dum dos tais buracos.

Se verificarmos bem, não é somente por causa dos camiões de transferência de terras e entulho das obras. Não! Em quase toda a cidade se verificam os desnivelamentos das vias, motivados pelas muitas vezes que as mesmas são esventradas: é por causa dos telefones, do gás, da electricidade, do saneamento, das águas pluviais e de consumo doméstico, por isto e mais aquilo. Depois, os remendos ficam mal acabados, o que provoca a cedência por causa das chuvas, da má compactação e, como é óbvio, também do peso excessivo dos entulhos em camiões, que afectam a respectiva canalização subterrânea, rebentando-a, por vezes... e Oprovocando alguns dos tais buracos, que tantas arrelias nos causam! Enfim, é o progresso!

De qualquer forma, aqui deixo mais este alerta!

Baldoeiros entupidos - Também ali próximo da bifurcação das Ruas 14/62 há um baldoeiro completamente entupido "...há mais de dois anos...!" (sic). E eu acrescento que não

somente lá, mas também noutras zonas da cidade, o mesmo sucedendo com a lixeira de ruas e passeios, como é o caso da minha zona residencial, neste momento e em muitas outras vezes!

...E sobre pedidos, o rol seria extenso, mas por agora fico por aqui!

Não posso, porém abster-me de sublinhar os seguintes casos:

A estação de caminho-de-ferro de Espinho-Vouga encontra-se num estado de degradação confrangedor: portas partidas e incendiadas, vidros quebrados, telhas tiradas, eu sei lá o que mais!... E é pena que as nossas autoridades locais e a própria proprietária deixem aquele edifício ao *deus-dará*, demais que também faz parte da história de Espinho!

Não sei a quem se deve tamanha obra de destruição, mas *pelo andar*, não é difícil deduzir-se quem ou quais as personagens daquele acto!!!

Há dias, subia a Rua 19 um indivíduo montado numa BTT, esgueirando-se o mais depressa que podia por entre o pessoal que por ali transitava; ao cimo desta, cruzando com a 20 estavam diversos carros estacionados, obstruindo o livre fluxo do trânsito, demais que ali se fazia uma reparação num dos referidos buracos. De mãos nos bolsos, entre dois carros ali indevidamente estacionados, um agente da PSP, devidamente fardado, olhando impávido e sereno para o que se passava.

Seria que toda aquela calma era sinónimo de "não agressão", devido à quadra que se avizinha?!

Convívios natalícios - Por lembrar a quadra natalícia, quero lembrar que, por exemplo nos grupos de animação da paróquia é costume fazer-se, nesta altura, convívios natalícios. E, por isso, aproveito para endereçar a minha saudação fraterna a todos, augurando um maior estreitamento na amizade, onde será necessário reinar, *em verdade*, a paz e o amor que os anjos cantaram naquela noite muito fria, mas quente para as almas dos crentes!...

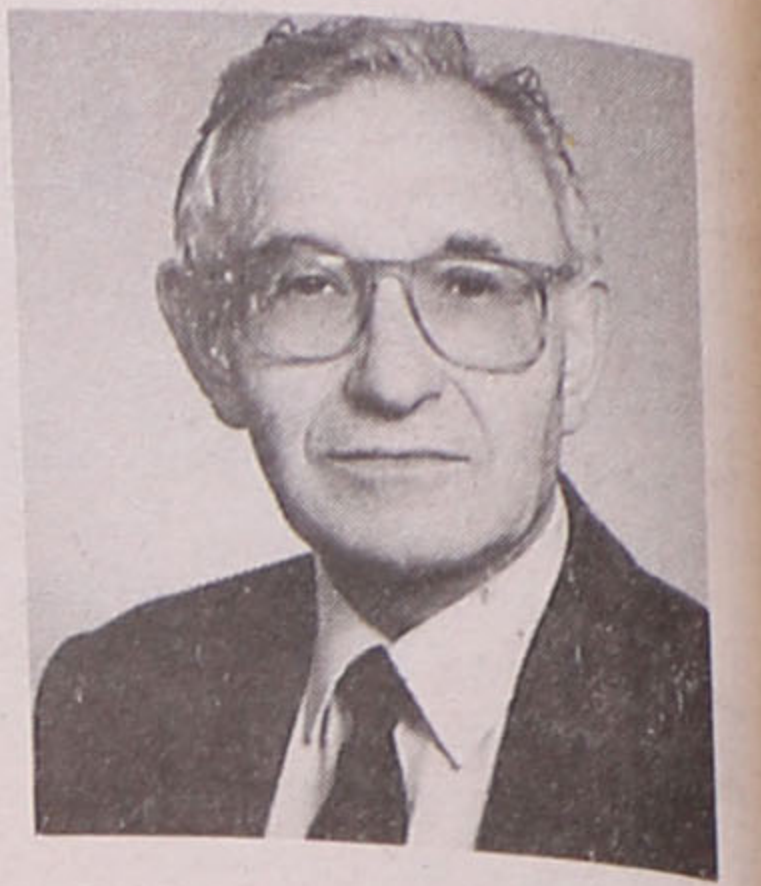

Rancho Juvenil do Orfeão exhibe-se

No passado dia 30, o Rancho Juvenil do Orfeão de Espinho realizou mais uma exibição no edifício da Câmara Municipal, novamente para a APAM.

Entendemos que o Rancho Juvenil esteve bem, não obstante ter actuado, em dois números, com menos um par, o que mais realça a sua actuação porque só quem estivesse muito *por dentro* é que o perceberia. Soubemos que tal se deveu a um motivo absolutamente imprevisto, que à última hora impossibilitou um dos elementos a estar presente.

Por isso, o Rancho Juvenil do Orfeão de Espinho está de parabéns, porque já vai sabendo estar em palco como *peixe na água*.

Notámos que, apesar de mais numerosa do que anteriormente, desta vez a assistência soube comportar-se devidamente, o que significa que os presentes souberam dizer, com a sua compostura, "muito obrigados"!

"Ceia de Natal" - família orfeónica

Pela primeira vez no Orfeão de Espinho (que me lembre!) vai realizar-se uma "Ceia de Natal" para a *família orfeónica*, isto é, para os componentes e familiares das secções em actividade, actualmente.

Será no próximo dia 18, na actual sede. E, segundo me disseram, o número das adesões são muito animadoras, contando-se, à data em que escrevo, cerca de 70 inscrições, o que diz bem do bom acolhimento que esta iniciativa da actual Direcção teve. E, pelo que sei "...está tudo calculado ao milímetro..." (sic) para que decorra dentro do melhor: acomodação de tanta gente dentro de tão pequeno espaço; a confecção da Ceia também no mesmo local, enfim, todos os pormenores, para que resulte em mais um êxito.

Como é óbvio, e salvo qualquer evento absolutamente contrário à minha vontade, lá estarei também. E, como tal, cá estarei, depois, a dizer o que por lá se passou.

José Domingues

PASSA-SE

**LOJA COMERCIAL NA RUA 8
EM ESPINHO**

Contactar: 919444567

Contra a corrente

Cada macaco no seu galho!

No mundo em que vivemos impõem-se regras, linhas e directórios por onde um grupo de pessoas se deve pautar na sua conduta do dia-a-dia. A isso chama-se Lei.

Essa mesma Lei, a mim, impõe-me que dentro da oferta de profissões, opte por aquela para a qual esteja devidamente qualificado, independentemente, de estar bem ou mal credenciado.

Há, naturalmente, algumas excepções, bem pensadas e bem elaboradas pela classe política. Refiro-me concretamente aos advogados, médicos, juizes, engenheiros, entre outros.

No mundo de hoje, a comunicação social tem um papel cada vez mais importante na sociedade em que vivemos. E isso, é mais do que reconhecido por todos os sectores dessa mesma sociedade.

A imprensa regional e as rádios locais deixaram de ser o parente pobre dos Media. Começaram, desde há alguns anos a esta parte, a ter uma função mais do que complementar aos grandes jornais, rádios e televisão.

Temos como exemplo, na nossa terra, o **Defesa de Espinho**, um semanário implantado, de raiz numa cidade, num concelho e numa região - Área Metropolitana do Porto e no Distrito de Aveiro.

Quando Benjamim da Costa Dias o fundou, há 68 anos, nunca pensou que o seu jornal fosse atingir o patamar que atingiu - a credibilidade que o implantou. Esse brilhantismo deve-se, muito natural-

mente, ao seu fundador e a todos aqueles que ao longo de 68 anos têm vindo a servir, da melhor maneira, mais, ou menos, profissionalmente a instituição.

O **Defesa de Espinho** é conhecido, querido e respeitado pelos seus leitores e, obviamente, contestado. E isto faz parte da boa e sã vivência Media/receptores.

Nós, **Defesa de Espinho**, temos a consciência de que prestamos um serviço à comunidade espinhense, ao concelho e ao País, da melhor maneira que podemos. Usamos todos os meios ao nosso alcance para servir o público que semanalmente nos dá o prazer de apreciar o nosso trabalho - o trabalho de um grupo de profissionais que se regem pelo bom-senso e pelos níveis de ética impostos pela sociedade e pelos estatutos inerentes à nossa própria carreira profissional.

Isto quer dizer que somos um grupo de profissionais (profissionais de comunicação social) e que não somos doutores ou engenheiros que por curiosidade, ou por ocupação dos tempos livres, nos dedicamos a esta profissão. Até porque não seria correcto, nem sequer a Lei nos permitia, que nos assumíssemos como médicos, advogados, juizes, engenheiros se não estivéssemos qualificados (diplomados) para o fazer.

Por isso, o jornalismo tem de ser encarado por alguns *pára-quedistas* (pseudo-jornalistas) de uma forma muito séria.

Cada macaco no seu galho.

Manuel Proença

Pela nossa saúde

Um novo produto deverá ser introduzido em Portugal, durante o primeiro trimestre do ano 2000, e que constituirá uma nova forma de tratamento para o problema da incómoda pedra nos rins.

Popularmente conhecidos por *pedras dos rins*, os cálculos renais resultam da precipitação de substâncias existentes na urina que agregando-se entre si formando pequenas concreções ao nível do rim. Aderentes às papilas renais, a maior parte permanece nos rins, mas as pedras mais pequenas podem deslocar-se e descer pelo uréter até à bexiga e serem posteriormente expelidos com a urina. Durante o trajecto, pode acontecer que a pedra fique presa e, nesse caso, a dor é crucificante. Mesmo que de início as cólicas renais possam ser ligeiras, elas habitualmente tomam-se insuportáveis. Apenas a expulsão da pedra permite eliminar a dor. O tamanho da pedra varia, e pode ir desde o tamanho de um grão de areia ou de milho, ou atingir dimensões razoáveis como um ovo.

Ao obstruírem o uréter, os cálculos renais impedem a passagem da urina do rim para a bexiga. Qualquer pessoa que sofra de perturbações causadas pela pedra no rim (litiase) deve removê-la o mais cedo possível, por forma a evitar graves problemas no futuro, podendo mesmo causar a perda da função de um ou dos dois rins.

Não se conhecem com certeza as causas do aparecimento de pedras. Um

Pedra nos rins - novas terapêuticas

exame médico minucioso que inclua, se possível, a análise química de um cálculo removido por tratamento ou eliminado juntamente com a urina, é fundamental para investigar a origem da formação dos cálculos. Só deste modo, e sobretudo nos casos crónicos recorrentes, o médico estará apto a aconselhar uma dieta especial ou a prescrever medicamentos que previnam a formação de pedras. Na generalidade, os médicos aconselham a ingestão de grandes quantidades de água, por forma a que os sais existentes na urina se mantenham dissolvidos. Porém, é preciso salientar que cada caso é um caso, e por esta razão, a forma de tratamento deve ser adaptada a cada indivíduo.

De acordo com Reis Santos, urologista e chefe de serviço de Urologia do Hospital Curry Cabral, a pedra no rim afecta hoje 8 em cada 100 portugueses, com uma maior incidência nas mulheres entre os 20 e os 30 anos e nos homens entre os 30 e os 40 anos. Só nos EUA, morrem anualmente 35 mil pessoas em consequência de doenças renais. Em Portugal, estimasse que cerca de 700 mil sofrem de litiase renal.

Sendo uma doença tão antiga como a humanidade, a pedra nos rins tem sido tratada de diversas formas ao longo da história da medicina. A cirurgia, o primeiro método conhecido para remover cálculos da bexiga, vem des-

de a antiguidade, onde foi usado para remover também os cálculos dos rim e do uréter graças ao uso da anestesia. No entanto, o seu emprego na época presente limita-se a cálculos de grandes dimensões. Em 1880, Morris realiza a primeira nefrolitotomia, operação que consiste em abrir o rim para retirar os cálculos. Décadas mais tarde introduziu-se a cirurgia percutânea. Por este método, era possível destruir e retirar cálculos do rim e uréter através de pequenos *furos* feitos nas costas para chegar aos rins com instrumentos especiais que permitiam a intervenção. Porém, o método mais sofisticado de tratar os cálculos renais surgiu na década de 80 - a litotricia extra-corporal por ondas de choque. Ao serem focadas na pedra localizada dentro do aparelho urinário, as ondas de choque fragmentam por impulsão a pedra, permitindo a sua eliminação, como se fosse areia, através da urina. A associação da litotricia extra-corporal à cirurgia percutânea pode permitir um extracção completa dos grandes cálculos. Em relação a futuras formas de tratamento, o Dr. Rei Santos afirma que "muito em breve será possível recorrer à engenharia genética para tratar as formas de litiase onde um ou vários factores genéticos se encontrem alterados".

Ana Filipa Moura



ESPINHO

T4 Dúplex
(junto à Igreja)
Rua 18 n.º 1007

Boas áreas, fogão de sala, g. individual, pré-inst. ac.

T3

Rua 19/24 V/A Sul
(junto ao Tribunal)

Óptimas vistas, elevador, aquec. central, arrumos, garagem individual, suite...

Lojas

Rua 19/24

Áreas:

1.ª - 95.00m² + 45.00m² c/v
2.ª - 43.00m²

Armazém Z.I.

Armazém - 350.00m² +
escritório 26m² +
logradouro 100m²

Venda directa

Telfs.:
22 732 08 86
22 733 52 00
96 236 77 57

EXPLICAÇÕES

**Macroeconomia e Microeconomia
Contabilidade Geral e de Custos
Estatística e Econometria
Matemática I e II**

Docente Universitária.
Licenciada em Economia
pela Faculdade
de Economia do Porto

Contactos:

22 731 02 04
96 541 56 63

DE
vende-se no
Bazar
Mendes
(Rua 8)

EM ESPINHO
ESTABELECIMENTO COM 540 M²
Bem localizado
Telefone, 91 967 34 88

TERESA PIRES
SALÃO CABELEIREIRO
Teresa Maria Dias Pires

Esteticista - Manicure - Pedicure

Rua 14 n.º 1017 - Telef. 22 731 39 35 - 4500 ESPINHO

OURO USADO
COMPRA E VENDA
OURO * PRATAS * JÓIAS * LOUÇAS * MOEDAS * BIBLOTS
VAMOS AO LOCAL
Edifício Palmeiras - Rua 27 n.º 193 • Telef. 227314933

As bodas de prata são uma data importante que a Associação Portuguesa de Artes Marciais tem comemorado condignamente com acção culturais e de índole desportiva e que culminaram num jantar de gala onde todos os que contribuíram para o engrandecimento da associação foram homenageados.

Bodas de prata da APAM

Animação e lembranças

Sandra Soares (texto)
Carlos Salvador (fotos)

A Associação Portuguesa de Artes Marciais tem vindo a comemorar as suas bodas de prata desde o mês de Outubro, data em que iniciou as suas actividades, no ano de 1974, pela mão de dois directores da secção de automobilismo da Associação Académica de Espinho, interessados por estas coisas das artes marciais, comemorações que incluíram eventos de índole cultural e desportiva e tiveram o seu ponto alto, no passado sábado, com a realização de um jantar de gala, no Casino Solverde.

Durante este convívio, que decorreu com grande animação e alguma emoção, foram homenageados muitos daqueles que desempenharam importante papel no desenvolvimento da Apam, desde a sua implantação, com a imposição de emblemas em ouro e medalhas de prata.

Ninguém quis faltar a este evento e entre os convivas contavam-se várias figuras relevantes do concelho, de que se destacam o presidente da Câmara, José Mota, o presidente do Sporting Clube de Espi-

nho, Fernando Rocha, a deputada Rosa Maria Albernaz, alguns vereadores, responsáveis de diversas associações espinhenses e muitos praticantes e também ex-praticantes de artes marciais, que integram ou já integraram os quadros de sócios da associação. Antero Gaspar, governador civil de Aveiro, apesar de não ter podido estar presente, enviou uma mensagem, lida pela presidente da edilidade espinhense.

Mas a surpresa, que trouxe maior satisfação aos convivas foi a presença do mestre Tran-Hua, responsável máximo, em Portugal e não só, de uma arte marcial praticada na Associação, o Viet Vo Dao. Foi com emoção que os seus discípulos agora integrados no quadro da Apam, lhe entregaram o emblema de ouro. Tran-Hua sublinhou: "Estas pessoas não são meus discípulos, mas amigos com quem partilhei os meus valores, já que as artes marciais são uma forma de educação", resumindo aquilo que são as artes marciais.

Entretanto, a comissão de honra das comemorações composta por José Mota, presidente da Câmara de Espinho; Carlos Gaio, presidente da Assembleia Muni-

pal; Manuel Ribeiro, pároco de Espinho; António Cardoso, representante do Indesp; António Martins, fundador da APAM e mestre Tran-Hua foi homenageada com a oferta de uma obra de Mário Bismark, praticante da APAM e pintor consagrado, uma mão inspirada numa fotografia do mestre Tran-Hua. Foram ainda promovidos a sócios honorários Augusto Ribeiro, José Martins e José Mota, "o homem e o autarca".

Mas o jantar que se prolongou pela noite dentro não foi só feito de protocolo, os convivas puderam apreciar uma parte do espectáculo actualmente em exibição no Casino: "O Circo"; viveram momentos de magia com David Sousa, um ex-praticante da APAM; apreciaram a actuação animada da Tuna da Faculdade de Engenharia da Universidade do Porto; assistiram interessados à apresentação digital do histórico dos 25 anos da APAM, em que se destacam algumas memórias em fotografia e as diversas actividades que agora compõem a associação; e viram a noite encerrar-se com fados de Coimbra uma fatia do bolo de parabéns e uma taça de champanhe.



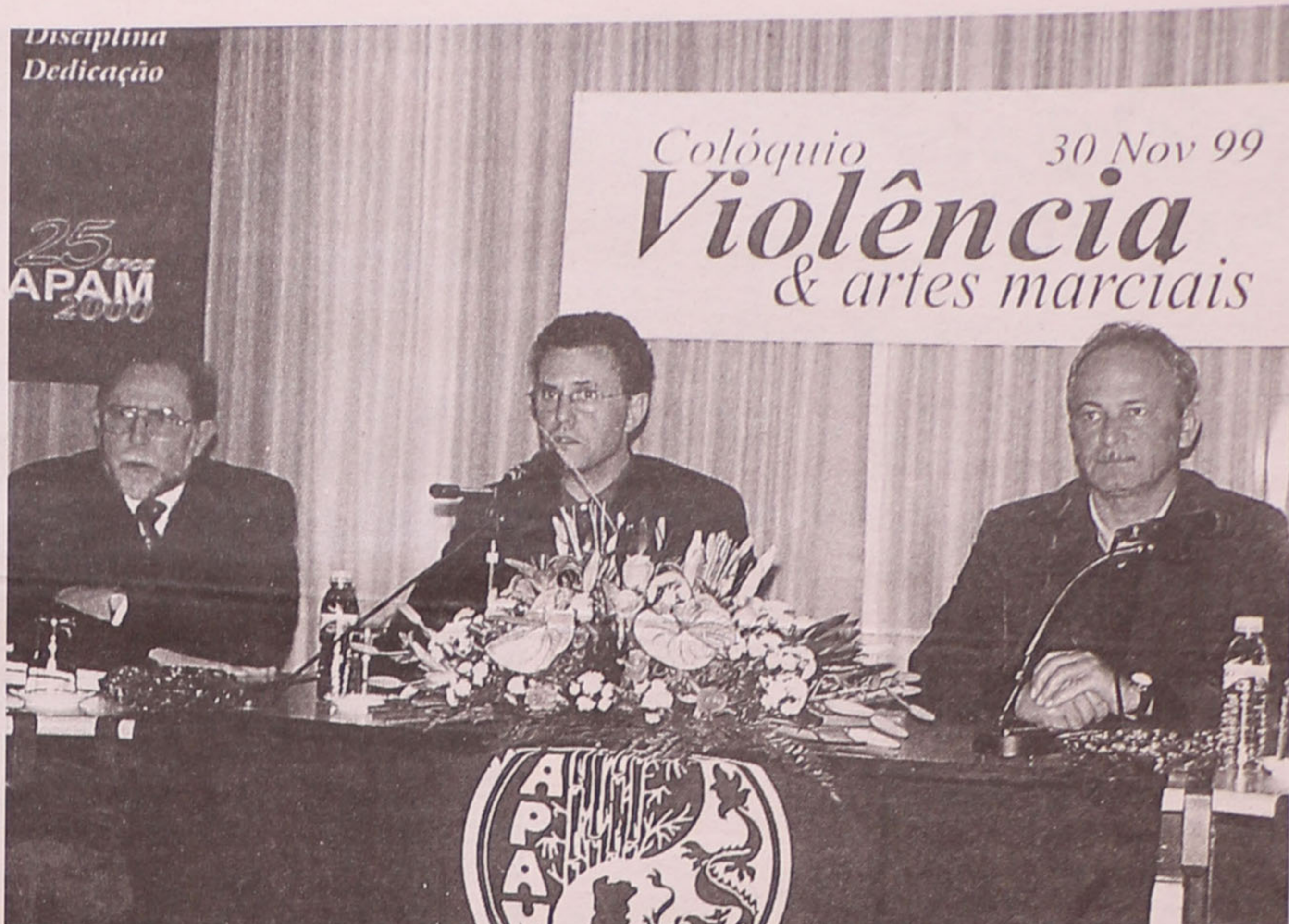
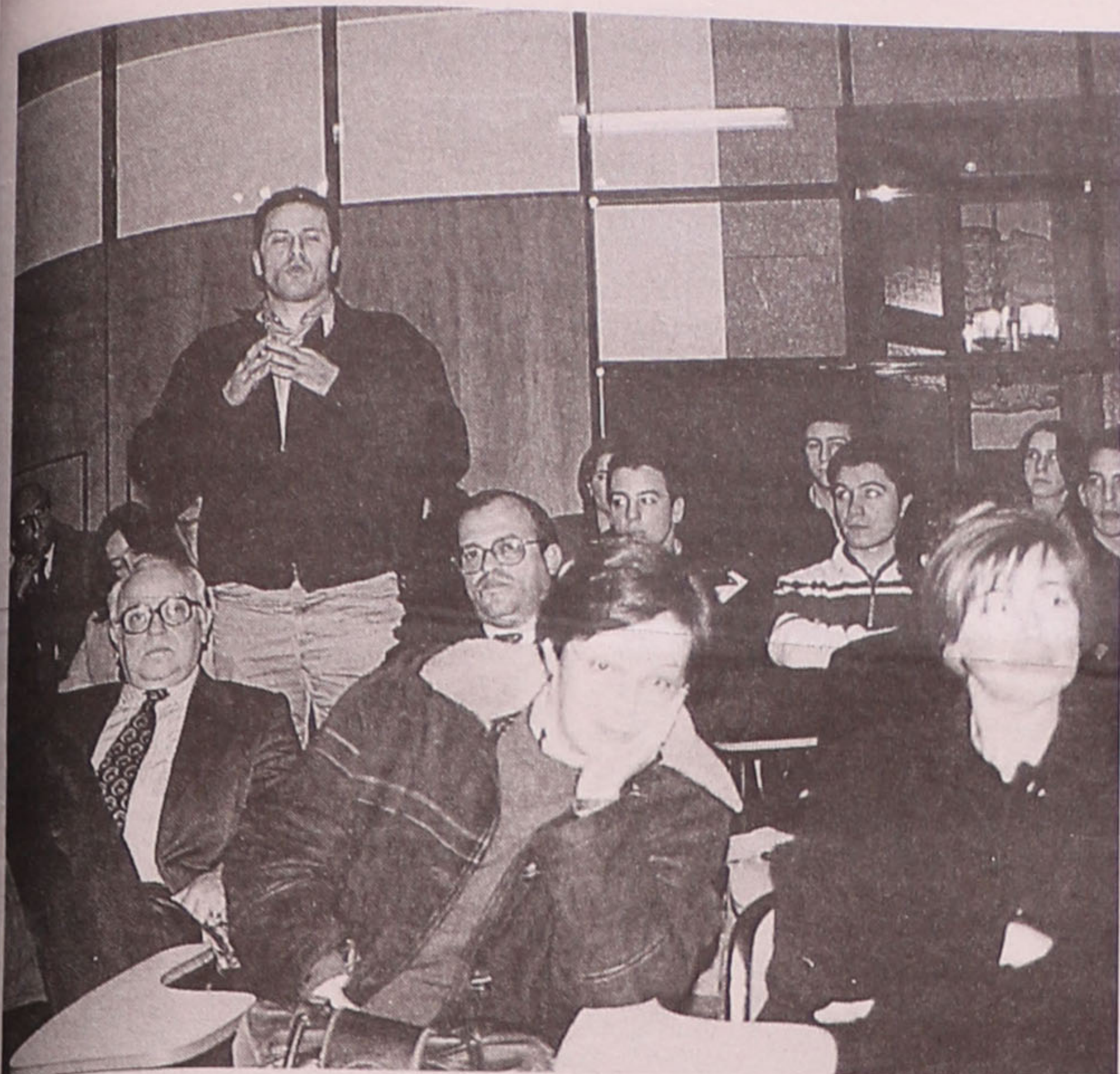

APAM promove colóquio em Espinho

“Violência e Artes Marciais”

A Associação Portuguesa de Artes Marciais realizou no passado dia 30, no salão da Assembleia Municipal, um colóquio subordinado ao tema “Violência e Artes Marciais”. O evento integrou-se nas comemorações dos 25 anos da APAM e foi organizado conjuntamente com o Centro de Formação das Escolas de Espinho.

Alexandra Nunes (texto)
Lúcia Pereira (fotos)

No passado dia 30, o Salão da Assembleia Municipal de Espinho foi palco de um colóquio intitulado “Violência e Artes Marciais”. Este acontecimento, levado a cabo no âmbito do 25º aniversário da APAM, contou com a participação dos palestrantes António Costa, sociólogo e antropólogo; José Manuel Mendonça, engenheiro e entendido em artes marciais; e Miguel Amorim, jurista. Carlos Santos, presidente daquela associação, foi o moderador.

Este colóquio teve como objectivo abordar, em que medida a prática das artes

marciais contribuirá para o controlo ou para a indução da violência social. Para tal, e visto que “todos lidamos, directa ou indirectamente, com a violência”, a temática foi abordada de uma forma bastante ampla tendo sido o seu público-alvo muito diversificado.

Depois de feitas as introduções formais, José Manuel Mendonça iniciou o seu discurso, recorrendo a suportes visuais, fazendo primariamente uma breve abordagem da génese das artes marciais. De seguida, tentou explicar o porquê da existência da violência na sociedade chegando-se à conclusão de que “as tensões sociais reflectem-se no carácter” logo, é necessário ter uma

formação correcta deste. Conforme declarou o engenheiro, “as artes marciais não são indutoras de violência, antes ajudam à formação do carácter segundo princípios éticos”.

Miguel Amorim foi o palestrante que se seguiu, apresentando uma perspectiva jurídica da violência no nosso país e como o não cumprimento de princípios éticos pode ser punido. Olhando à sua experiência como ex-desportista e como actual jurista, Miguel Amorim pôde concluir que “a arte marcial pelo que tem de formador, só pode ajudar a sociedade e todos nós”.

António Costa, um leigo na matéria mas um observador e participante activo da sociedade,

abordou o tema de uma forma um pouco mais isenta. Segundo o sociólogo, “a violência sempre existiu na sociedade” e de certa forma é necessária porque, “se tirarmos a violência da sociedade acabamos com ela pois, ela é feita de conflitos e contradições”. No entanto, António Costa fez questão de frisar que “a violência na sociedade só é boa, se regulamentada e aí as artes marciais assumem o seu papel modelador”.

Após as intervenções dos convidados, a assistência também pôde *apimentar* o colóquio lançando as suas opiniões e colocando questões pertinentes que foram sendo convenientemente res-

pondidas. Além disto, foi referido que a humildade nos praticantes destas modalidades, é um factor determinante para o saudável desempenho da arte. Pais e formadores também intervieram mostrando preocupação com a actual situação da violência nas escolas, bem como aquela que entra pelos seus lares dentro através da televisão, e não só.

Como conclusão, ficou o conceito de que as *artes marciais* não são só técnica mas também componente humana e sabedoria, e que a APAM tem vindo a contribuir como modelo de formação física e mental, tendo por base o *rigor*, a *disciplina* e a *dedicação*.



No Casino de Espinho

Jackpots em alta

Uma máquina *multijackpot* atribuiu, na passada sexta-feira, um *jackpot* no valor de 5600 contos a um jogador habitual do Casino de Espinho.

Originário de Lisboa, o feliz contemplado – um empresário da área da informática – arrecadou a referida quantia com uma aposta de apenas dez moedas de cem escudos.

Neste mês natalício, o acumulado dos prémios proporcionados pelo Casino de Espinho ascende já a cerca de 150 mil contos. Sublinhe-se ainda que em apenas cinco dias o somatório de *jackpot* atribuídos naquele espaço atingiu o valor de 13 mil contos.

Rotaract de Espinho

Espectáculo de solidariedade

O Rotaract Club de Espinho realiza no próximo dia 11, pelas 21.30 horas, no Cine-Teatro S. Pedro, um espectáculo baseado na opereta "Jesus Christ Superstar".

A iniciativa surge em conjunto com o Rotaract Club de Vila Nova de Gaia e com a colaboração da Academia de Música de Vilar do Paraíso, revertendo os lucros para entidades de solidariedade social.

Os bilhetes encontram-se disponíveis na Casa Moreira, na Rua 19, através da organização e no local do espectáculo no sábado.

Junto dos supermercados

"Gesto de Natal" dos escuteiros

O Agrupamento 274 de Espinho promove, mais uma vez, a campanha "Um Gesto de Natal", com o intuito de angariar géneros alimentícios para as pessoas mais carenciadas da paróquia de Espinho.

A recolha decorre desde ontem até ao dia 16, junto de alguns supermercados da cidade que voluntariamente se ofereceram para participar nesta campanha.

Esta ano, todas as dádivas serão remetidas para a Conferência São Vicente de Paulo – Masculina.

Conjuntamente com esta acção, os escuteiros têm alguns *pinheirinhos* de Natal que foram cortados com o consentimento da Guarda Florestal e que se encontram à venda na sede sita na esquina das Ruas 12 e 29.

"Apelamos à colaboração de todos os espinhenses, para que de alguma forma possam tornar esta quadra natalícia mais humana para tantos que precisam de um só gesto nosso".

Construtores de violinos

Capela em Paris

António Capela participou no Concurso Internacional da Construção de Violinos da Cidade de Paris, a convite da Associação Francesa de Construtores de Violinos.

A segunda edição do referido concurso decorreu entre 24 de Novembro e domingo passado.



CDU promove almoço

Fernando Padeiro homenageado

Fernando Carmo Fernandes, mais conhecido por Fernando Padeiro, foi alvo de uma homenagem na passada semana, que reuniu muitos amigos e companheiros das lides políticas deste ilustre antense e antigo presidente da Junta de Freguesia de Anta.

O almoço, que decorreu em Cassufas, foi organizada pela Coligação Democrática Unitária (CDU) e nenhum dos ilustres membros do Centro de Trabalho de Espinho do PCP quis faltar, destaca-se a presença de Rui Abrantes Jorge de Carvalho e de vários históricos do Partido Comunista espinhense.

Casos de Polícia

Jovem apanhado com haxixe

Na passada semana, a PSP espinhense deteve um estudante de 17 anos, solteiro e residente na Vergada, por ter em sua posse 2,170 gramas de haxixe, o equivalente a 11 doses. Depois da droga lhe ter sido apreendida, o jovem foi apresentado no Ministério Público do Tribunal Judicial desta Comarca.

Entretanto, a PSP efectuou uma *operação de stop* e da fiscalização a 193 veículos resultaram a detecção de 35 infracções às leis de trânsito e a detenção de cinco indivíduos por conduzirem na via pública sob a influência de álcool: um motorista de 45 anos (1,88 g/l); um comerciante de 47 anos (1,84 g/l); um in-

dustrial de 59 anos (1,21 g/l); um designer português de 37 anos (1,84 g/l) e um outro indivíduo de 50 anos, residente em Seixezelo, Gaia (2,32 g/l).

Rusga em todo o concelho

Na rusga, levada a cabo pela mesma força de segurança em todo o concelho, foram identificados 29 indivíduos, fiscalizados os salões de jogos e outros estabelecimentos similares de hotelaria e mantida vigilância aos bancos, gasolinhas e escolas, onde não se detectou nada de anormal.

Sandra Soares

Em dia de aniversário

Incêndio na sede da APAM

A sede da Associação Portuguesa de Artes Marciais (APAM), na Rua 16, em dia de festa de aniversário (sábado), confrontou-se com uma pequena tragédia – um incêndio num termoventilador provocou alguns estragos num dos compartimentos.

A pronta intervenção dos bombeiros (ambas as corporações da cidade) evitou o pior.



Fim-de-semana de cultura e tradição

Folclore e juventude unidos



Alexandra Nunes (texto)
Vitor Lancha (fotos)

Durante este fim-de-semana foi realizado na Nave Polivalente de Espinho, o III Congresso Nacional de Folclore e Etnografia para Jovens. O evento, organizado pela Federação do Folclore Português, teve o "apoio total" da Câmara

Municipal de Espinho.

Este congresso, no qual participaram mais de mil e trezentos congressistas, entre os 14 e 35 anos, oriundos de todos os pontos do país incluindo as ilhas dos Açores e da Madeira e uma delegação da África do Sul (emigrantes), teve como principais temas as danças, cantares, trajes regionais, turismo e

festivais de folclore. Os objectivos deste terceiro congresso nacional foram essencialmente: animar e fomentar o espírito folclórico em especial nos mais novos; inculcar o desejo de salvaguardar a tradição e cultura folclórica; avaliar as necessidades existentes no seio do folclore e tentar encontrar as devidas soluções; e conjugar

esforços e reunir interesses no bem comum de todos os associados.

Os debates e palestras foram elaborados pelos próprios observadores que previamente se inscreveram para o fazer, entregando os seus trabalhos com antecedência. Assim, este foi um evento muito interactivo e "com intervenções muito objectivas

no sentido construtivo e com o entusiasmo próprio dos jovens" – declarou Augusto Gomes dos Santos, presidente da Federação do Folclore Português.

Ao longo dos três dias em que decorreu o congresso (3, 4 e 5), puderam-se trocar experiências, informações e fazer críticas construtivas. Ficou o conceito de que os ranchos devem ser fiéis no traje e na sua conduta, enquadrando-se na época, região e cultura que procuram reflectir para o público que os aprecia. Os agrupamentos folclóricos devem fazer uma pesquisa acentuada dessa cultura divulgá-la ao público o mais fielmente possível, reconstituindo o património cultural da sua região. Tradicionalismo parece ter sido a palavra de ordem.

Após todas estas considerações, no domingo foram lançadas e aprovadas unanimemente pelo público, 15 propostas/recomendações para futuro do folclore português.

Foi um acontecimento que, segundo confirmou Augusto Gomes, "teve um grande carácter pedagógico e que preencheu inteiramente as expectativas pois, a juventude corresponde sempre ao chamado".

No fim-de-semana que passou, realizou-se em Espinho na Nave Polivalente o III Congresso Nacional de Folclore e Etnografia para Jovens organizado pela Federação do Folclore Português com o apoio da Câmara Municipal de Espinho. A cultura e a tradição foram os conceitos mais discutidos.

Paulo Duarte
Técnico Oficial Contas

Rua 15, 1173 - 2.º Dto. - 4500 Espinho
Telem.: 917059883 / 962680534

ESPINHO

T.2
PRONTO
HABITAR
123 m²
condomínio
fechado

T.2 - T.3 - T.4
aquecimento central
pavim. em Carvalho
JUNTO LICEU ESPINHO
VISITE
ANDAR MODELO

MORADIAS
triplex
em construção
junto a variante
Nogueira Regedoura

CGR

CONSULTADORIA
E APOIO IMOBILIÁRIO

227340017
966116732

AMI 1817



Da Suíça, com saudade!

Geneva
Neuchâtel
Bern



Com mais de meio milhão de pessoas

Aniversário da Comissão de Pais de Neuchâtel

Foi no passado dia 27 (sábado) que se realizou mais uma grandiosa festa da Comissão de Pais de Neuchâtel (CP), que comemora este ano o seu quarto de século de existência.

Foi precisamente logo após o 25 de Abril de 1974, que um grupo de portugueses do Centro Português de Neuchâtel, sentindo a falta que fazia naquela altura – os jornais diários e desportivos, assim como a RTP Internacional (RTPi), foram dâdivas bastante mais recentes – ter algo que os ligasse de alguma

forma à língua e cultura portuguesa, formaram então uma CP, que viria a ser a primeira a ser criada em toda a Suíça, começando a leccionar o português.

Uma iniciativa para todos aqueles que queriam aprender a língua de Camões, com professores improvisados em que alguns mal sabiam escrever o seu nome, mas cheios de boa vontade, partilhando o pouco que sabiam com o resto da comunidade que recorria a eles, mais que não fosse, para aprenderem a escrever às suas famílias. Sendo, portanto, de louvar no ano em que se comemora o nosso 25.º ano o trabalho destes homens, que desta maneira abriram o caminho para que mais tarde herdássemos um ensino, através do Ministério da Educação, que vai da 1.ª classe até ao nono ano de escolaridade, sendo mesmo a partir deste ano – e isto a título experimental – possível de frequentar o 10.º ano e para o ano, se tudo correr bem o 11.º ano.

Festa intercultural (até exótica)

Do programa, que teve início às 15 horas e que se prolongou até às duas horas da manhã, constava, entre muitas outras actividades, a actuação do grupo das “Águias de Palmo e Meio”, da Casa do Benfica de Neuchâtel, composto por crianças com idades compreendidas entre os quatro e os 15 anos, divididas em três grupos, que dançaram e encenaram músicas modernas e de outrora, como foi o caso do *rapp*, em que o elemento mais novo tinha apenas quatro anos, levando ao rubro as mais de 500 pessoas que enchiam a sala de espectáculos.

Logo de seguida, uma jovem aluna da Escola Portuguesa, interpretou canções juvenis, em português claro, que deixaram a pequenada aos saltos. Aos saltos também ficaram, quando um palhaço entrou em cena, distribuindo sugos e chocolates a

todos, levando para junto de si, as largas dezenas de crianças e jovens, que não mais o largaram, enquanto durou o seu repertório.

A actuação do palhaço daria depois lugar aos cantares populares a cargo do grupo “Recordações” que a população espinhense já conhece – ou por outra, devia conhecer, pois eles já estiveram entre vós, actuando no estádio de voleibol, na praia da Baía ainda este ano, e a convite da “nossa... vossa” Câmara Municipal, e no dia seguinte na Festa do Emigrante, organizada pelo Rio Largo Clube de Espinho, o que eu agradeço mais uma vez em nome deste grupo e pela segunda vez um grupo espanhol de dança sevillhana, a que se seguiu uma dançarina suíça, interpretando danças indianas, dando por assim dizer um toque exótico à festa.

Sucesso e dificuldades de uma língua

Depois, e já com a barriguinha cheia (feijoadada à transmontana e lombo assado, entre outros petiscos de que não vos falo agora, que já está a crescer-me água na boca...), foi a vez da festa para os mais graúdos, com a actuação do agrupamento musical “Made in Portugal”, iniciando-se assim o baile da praxe, que terminaria já muito perto das duas horas da manhã. E já que falo nos mais graúdos (nos encarregados de educa-

ção), não será exagero dizer-se que eles também têm a sua quota-parte na divulgação e incremento da língua e cultura portuguesa, aqui na Suíça e agradecer-lhes o facto do sucesso crescente que tem vindo a verificar-se de ano para ano do ensino do português, em Neuchâtel.

Diga-se a propósito, que o ensino do português, aqui, é feito uma vez por semana: três horas, no dia de folga do ensino suíço, e por vezes longe do local onde os alunos habitam, e em que os encarregados de educação, são muitas vezes obrigados a pedirem aos respectivos patrões, uma certa tolerância em relação ao horário de trabalho, no sentido de poderem levar os seus educandos às aulas do mais que importante ensino do português; e isto, já para não falar nas “pobres” crianças, que para além de terem que assimilar duas línguas completamente distintas, ainda se vêem confrontadas com o facto de terem que fazer todos os trabalhos de casa da escola suíça e da escola portuguesa, a que acresce ainda a catequese ao sábado de tarde... mas isto é outro assunto que será abordado numa outra ocasião.

Madalena Silva - convidada especial

Ainda uma palavra para os convidados especiais. Para além, claro está dos professores que leccionam em Neu-

châtel, e de representantes de todas as associações portuguesas implantadas no Cantão (distrito), estiveram também presentes na festa do 25.º aniversário da CP, um representante do escritório do delegado dos Estrangeiros de Neuchâtel, o director dos Serviços Sociais da Embaixada Portuguesa de Berna, Jorge Coelho; o director da Caixa Geral de Depósitos, um dos nossos patrocinadores e responsável pela oferta de vários objectos (máquinas calculadoras, agendas, livros etc.) que viriam a ser leiloados a todos os presentes, e em que a totalidade do dinheiro angariado será para reverter a favor do povo mártir de Timor Lorosae, através de uma conta especialmente criada para o efeito (cerca de 110 contos); e por fim a coordenadora do Ensino da Língua de Camões aqui na Suíça, Madalena Silva, uma nossa conterrânea, mais precisamente de Sandim, mas com raízes em Nogueira da Regedora, sendo ainda familiar desse grande escritor e poeta que foi Manuel Laranjeira.

Madalena Silva depois de se ter formado em Germânicas no Porto, e de ter dado aulas em Espinho – na antiga *Sá Couto*, foi convidada a vir para a Suíça, para exercer funções de coordenadora do ensino do português.

GARRAFEIRA AVENIDA 24 – N.º 1015 – ESPINHO

(Junto ao Banco Pinto & Sotto Mayor)

Prezados Clientes,

Dada a aproximação da quadra NATALÍCIA, vimos à presença de V. Exas., informar que temos para as suas ofertas de “NATAL”:

- * Presunto PATA NEGRA (autêntico) – 4.250\$00/kg
 - * Presunto POENTE LAGUNO (zona Salamanca) – 1.900\$00
 - * Cabazes de “Natal” (aceitam-se encomendas) desde 5.500\$00
 - * Vinhos Velhos, Whisky, Espumantes, Champanhe, Vinho do Porto...
 - * WHISKY'S e V. do PORTO - VINTAGE REAL C.ª VELHA
- CAMPANHA PROMOCIONAL!

Desde já gratos pela sua visita

Tlf.: 22 734 08 86 / 22 734 02 22



Precisa-se GUARDA NOCTURNO

Responsável
Habilitações
literárias mínimas
Disponível para
admissão imediata
Exigimos referências

Contactar:
227 312 146/53
(horas expediente)



EMPREENHIMENTO RESIDENCIAL

Lugar Do Juncal

T1

PREÇOS

T2

DESDE

T3

12.500 C

COM:

LUGAR DE GARAGEM

FOGÃO DE SALA

PRÉ-INSTALAÇÃO DE AQUECIMENTO CENTRAL

MÓVEIS COZINHA EM MDF LACADO

VISITE O NOSSO STAND DE VENDAS NO LOCAL

CAMPANHA DE NATAL OFERTA DE PLACA E FORNO

em Dezembro

T2+1 - DUPLEX

20.000 C

S. FELIX MARINHA

(LUGAR DO JUNCAL)

T4 - DUPLEX

80M PREÇO

S. FELIX MARINHA

T3

15.000 C

PEDROSO

SANTOS & LIMA - Sociedade de Mediação Imobiliária, Lda.

STAND: 227321731 ESCRITÓRIO: 223753910/1

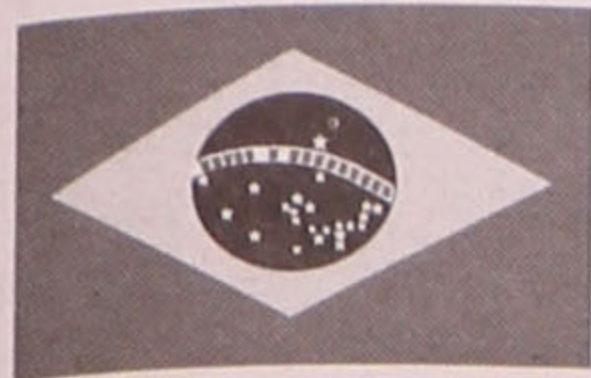

Aqui Brasil!

Por Dagmar Lourenço



Casa dos Poveiros

Nossa Senhora da Assunção

Como é habitual todos os anos, a Casa dos Poveiros comemorou com muita fé o dia de Nossa Senhora da Assunção.

Missa e procissão pelas ruas do bairro carioca onde se localiza a Casa dos Poveiros, com anjinhos, crianças vestidas de santos e os três pastorinhos com Nossa Senhora de Fátima. E também a banda de música com cânticos sacros.

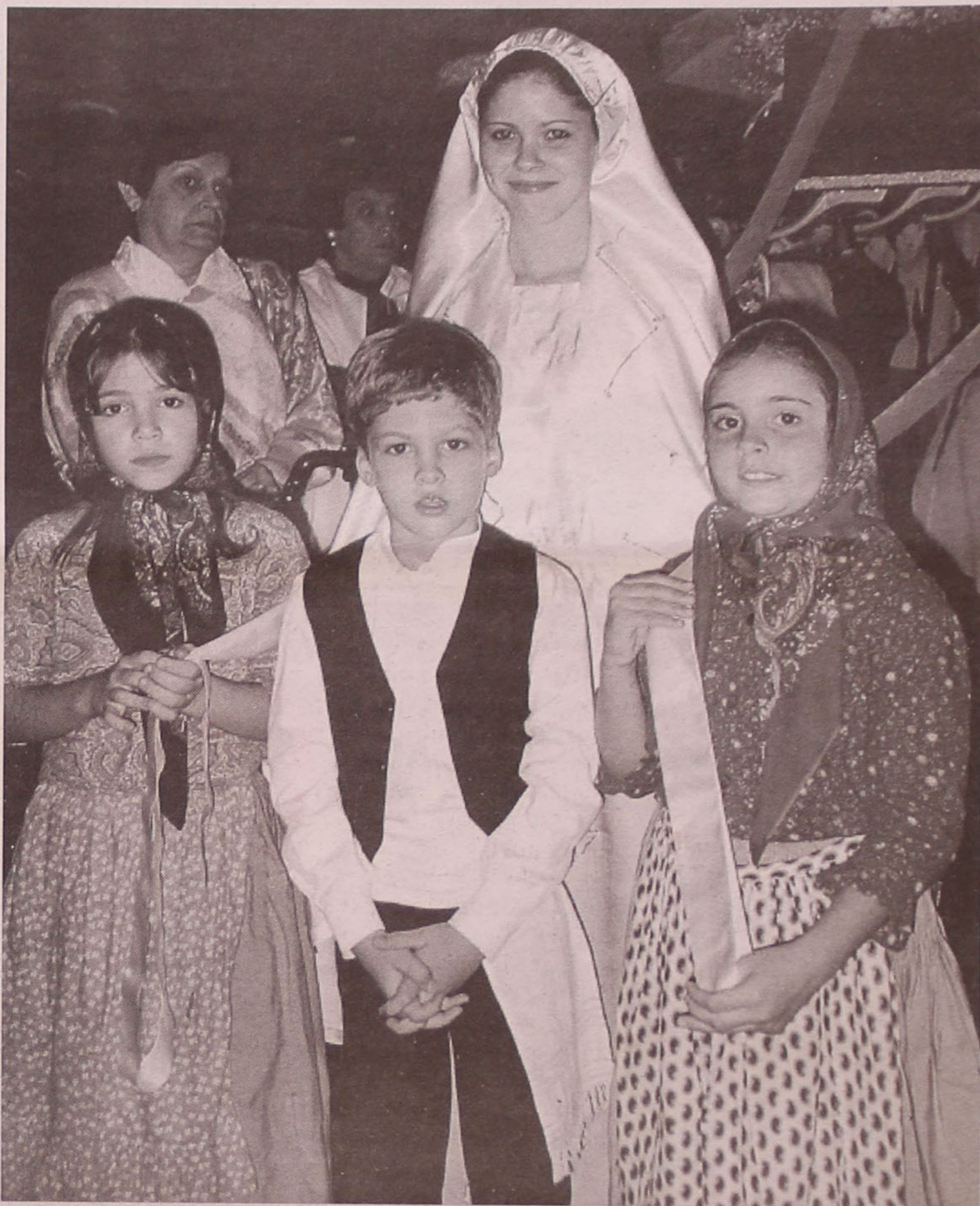

Clube Ginástico Português

Missa de acção de graças

Pelos 131 anos do Clube Ginástico Português, realizou-se uma missa solene, no dia do respectivo padroeiro - São Judas Tadeu.

A missa foi celebrada por Rafael Llano Cifuentes (bispo auxiliar da arquidiocese do Rio de Janeiro e coordenador da Pastoral Familiar/Juventude e Universitária), com a participação do Grupo de Canto e Coral e Orquestra de Câmara do aniversariante.



ARTEDEFACTO

Deseja aos seus Clientes e Amigos

Feliz Natal

e Próspero Ano Novo

ARTESANATO:
Rua 10, n.º 755
4500 Espinho
Tel.: 22 734 67 37

MODELISMO:
Rua 8, n.º 931
4500-372 Espinho
Tel.: 22 732 14 13



ELECTRODOMÉSTICOS

CASA SÁ

António F. de Sá Alves

Agente de Máquinas de Lavar e Frigoríficos das marcas

AEG

Electrolux

ZANUSSI

À LUZ DA CIÊNCIA

Rua 20 N.º 735 - Tel. 22 734 02 16
Apart. 107 - 4502 ESPINHO Codex

Boas Festas



OURIVESARIA

PEDRA PRECIOSA

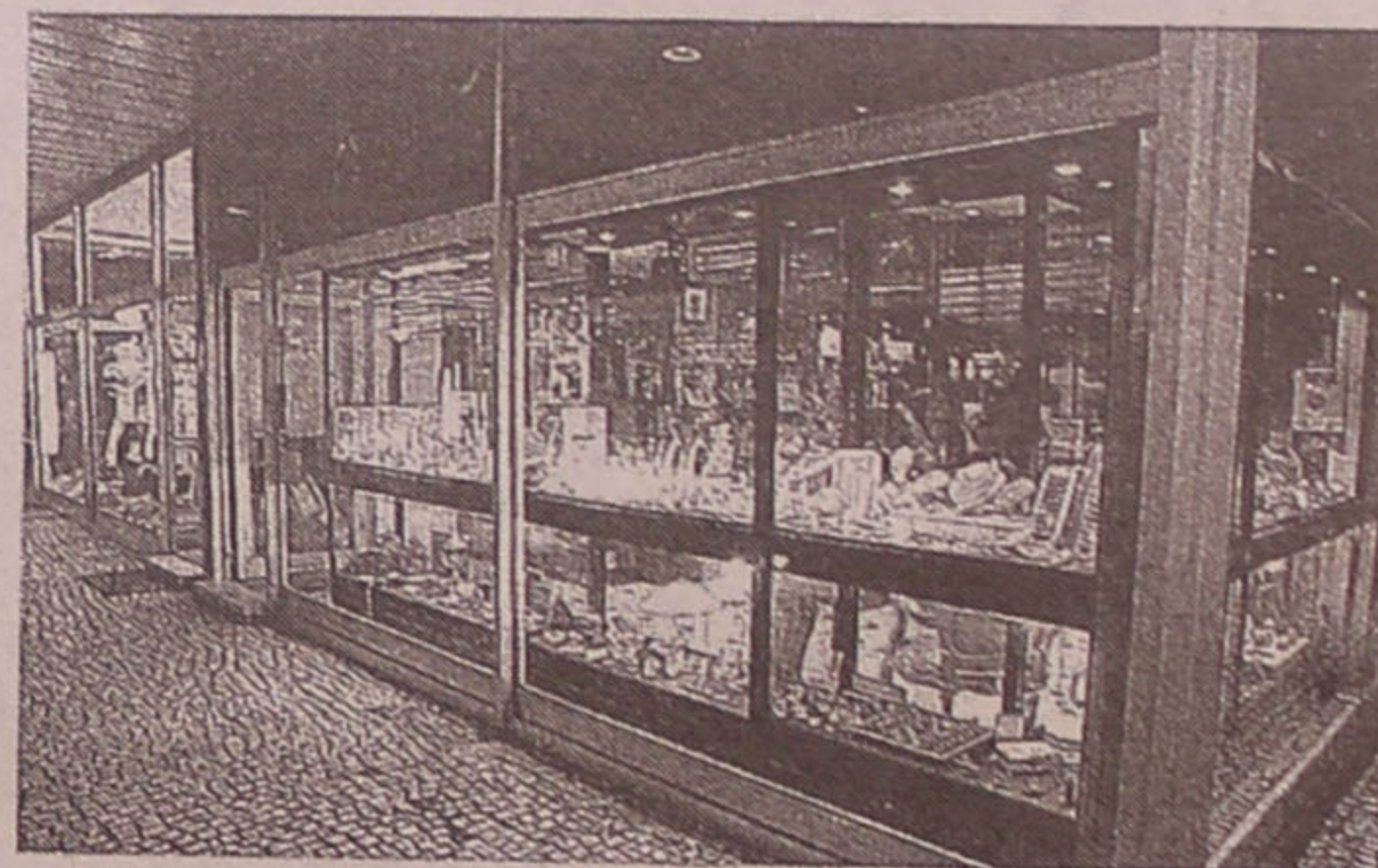

AVENIDA 8, 586 - 4500-205 ESPINHO • TEL.22 734 66 28

Ana Pardilhó seleccionada para a final Espinho nos "Principais"



Ana Pardilhó, é um nome que com certeza já não deve soar estranho nos ouvidos da população de Espinho. Trata-se da jovem espinhense que participou e ganhou no programa "Os Principais", da RTP. A próxima fase será a final, em que o vencedor "principal" será escolhido.

Alexandra Nunes

Recentemente foi transmitido na RTP mais um programa de "Os Principais" no qual, esteve presente, e muito bem, uma espinhense nata que cantou e encantou o público e o júri que a seleccionou para a final a ser transmitida no próxi-

mo dia 6 de Fevereiro.

Ana Pardilhó, de apenas 11 anos, já tinha participado na outra série do programa "quando era mais pequenina" com uma música dos Garbage, "Stupid girl". Desta vez, "apareceu de novo o anúncio na televisão e como diziam que eu tinha jeito para es-

sas coisas eu lembrei-me de participar".

Na primeira eliminatória interpretou Barbara Streisand, "Woman in love", música com a qual foi seleccionada para a semi-final interpretando "What a feeling", de Irene Cara. Apesar de serem músicas de uma geração anterior à de Ana Pardilhó, "não tem importância nenhuma... gosto muito delas e escolhi-as". Para quem cantar nunca foi mais do que um passatempo caseiro, ganhar foi uma surpresa porque, "fui na desportiva para conhecer gente, não estava nada à espera" - referiu a principal espinhense.

Agradável também parece ter sido ir à televisão. Recordando-se de alguns momentos que viveu, Ana Pardilhó salienta que "o ambiente

na televisão é muito bom, tratam-nos muito bem, temos lanche, temos uma psicóloga que toma conta de nós, que nos explica as coisas, fazemos jogos...".

O apresentador/animador Humberto Bernardo "é simpático e o júri também" mas, "convivi mais com as pessoas dos bastidores: os camarões, as maquilhadoras, os fotógrafos, as dançarinas, as coreógrafas, os outros principais". Aliás, o que Ana Pardilhó gostou mais nesta experiência "foi de conhecer as minhas amigas" com quem trocou números de telefone e moradas. Enfrentar as câmaras não parece ter sido tarefa árdua pois, "desde que se olhe para a luzinha vermelha, é fácil".

Além da bela voz que



CASINO ESPINHO

O CÍRCO

e muito mais...

Diariamente:
Jantar com Espectáculo desde 4500\$00 p.p.

Sextas-feiras:
Jantar Buffet com Espectáculo desde 5.500\$00 p.p.

Informações e Reservas
22 733 55 00

CASINO ESPINHO

Os Melhores Momentos

tem, o à vontade desta jovem em palco com certeza, foi determinante para a sua selecção, não desfazendo o vigoroso apoio que a sua claqué lhe deu. No entanto, nada disto afectou a vida de Ana Pardilhó "eu acho que sou igual, não é por ter ido aos 'Principais' que a minha personalidade mudou" e "não interferiu nada nos estudos, continuei a fazer os trabalhos de casa e até agora só tirei 'muito bons'". Não será por acaso, que esta talentosa menina optou como futura profissão a neurocirurgia!

A música, "a seguir à escola, é o principal porque não consigo passar um dia sem ligar o rádio ou sem ouvir os meus CD's, até para estudar ponho música de fundo para acompanhar".

Nos seus tempos livres, como não podia deixar de ser, Ana Pardilhó aplica-se nos estudos e além disso, "gosto de andar de bicicleta, de andar de patins em linha, de ir

para casa das minhas colegas brincar, de estar aqui em frente à lareira a ver televisão ou a brincar com a minha cadela Bruna, e às vezes ajudo a arrumar a casa mas, gosto principalmente de

estar com as outras pessoas".

Por vezes, quando vai na rua "ouve-se um susurinho "principais, principais" e eu noto que é para mim" - diz Ana Pardilhó. A família está

obviamente orgulhosa e "acompanha-me sempre... a minha irmã mais velha ajuda-me na parte vocal e a do meio na pronúncia do inglês". Assim, Ana está muito grata pelo apoio de todos em espe-

cial do presidente da Câmara "a quem quero agradecer porque foi muito simpático em ceder o transporte" - salientou mais uma vez.

Agora, o que resta é esperar ansiosamente o

regresso desta espinhense aos ecrãs da televisão no dia 6 de Fevereiro para ouvi-la cantar mais uma balada (o seu tipo de música favorito) - "Let it rain", de Amanda Marshall.



CÂMARA MUNICIPAL

ESPINHO

Neste Natal

faça as suas compras no comércio local



Perto do Mar... Perto de si!

Destino turístico por excelência, Espinho destaca-se pelo seu Casino, por hotéis do mais elevado nível, por uma óptima gastronomia, pelos seus "courts" de ténis, pelo campo de golfe, pelas suas praias galardoadas com bandeiras azuis, pelo aérodromo, pela maior feira semanal do país e pela animação cultural e desportiva - numa palavra, pela invejável qualidade de vida.

Em funcionamento já estão, um moderno pavilhão polivalente para a prática desportiva, exposições e concertos e, o mais moderno complexo de ténis do país.



AS VANTAGENS DE UMA GRANDE CIDADE
SEM OS DEFEITOS DE UMA CIDADE GRANDE



Foto VÍTOR LANCHA

Sobe, sobe!...

Uma goleada e uma espectacular exibição de todo o conjunto espinhense, especialmente do capitão de equipa, Artur Jorge que brindou o seu público com o *hat-trick* foi a grande tônica do encontro entre o Sporting Clube de Espinho e o Freamunde.

Esperava-se uma quente partida. Por um lado, um Sporting de Espinho com um novo treinador, com novas ideias e com já algum tempo de adaptação a novas estratégias; por outro lado, um Freamunde, também com novo técnico, conhecedor do valor individual de cada um dos *tigres*.

O início da partida não foi muito auspicioso para

os donos da casa. Logo aos quatro minutos, o Freamunde conseguiu mesmo introduzir a bola na baliza contrária. No entanto, a jogada foi anulada por fora-de-jogo de Armando II.

Os espinhenses acabaram por sofrer um golo logo aos 10 minutos, pelo que se perspectivavam grandes dificuldades. Noutras alturas, o Sporting de Espinho havia se sentido incapaz de recuperar de uma desvantagem no marcador, mais recentemente na *derrocada* de Santa Maria de Lamas.

Mas a equipa espinhense demorou um pouco a reagir, facto que foi muito bem apro-

veitado pelos pupilos de Carvalho que procuraram manter o perigo próximo da grande-área do adversário, sem consequências práticas, mas cheias de intenções, especialmente através da sua linha mais avançada, liderada por Ricardo, o autor do primeiro golo do encontro.

Aos 26 minutos, o técnico dos *tigres* fez entrar Carlos Miguel para o lugar de Zito, substituição esta que acabou por ser a chave do encontro, passando a equipa da casa a dominar o jogo, a controlar muito melhor o meio-campo e a criar muito mais perigo junto da baliza à guarda de Pi-

nho.. Com empenho em braços, e um forte ânimo transmitido por Luís Agostinho para dentro de campo, o Sporting de Espinho começou a exercer grande pressão na procura do empate. Acabou por conseguir o golo aos 36 minutos, por intermédio do capitão, o goleador, Artur Jorge depois de um cruzamento da esquerda por parte de Pedro Silva.

Muito naturalmente, com a igualdade retomou a tranquilidade. Os pupilos de Luís Agostinho, com as operações de meio-campo completamente dominadas, antes do intervalo ainda foram capazes de apontar mais um golo por intermédio de Paulão.

No segundo tempo o Sporting de Espinho entrou determinado em não ceder espaço ao seu adversário. Como consequência acabou por apontar o terceiro golo.

Pouco depois deste terceiro tento, a turma de Freamunde viu o seu

lateral, Gabriel, expulso. No entanto, não baixou os braços e procurou, insistentemente, reduzir a desvantagem ao que contribuiu um ligeiro relaxamento por parte dos *tigres*. Mesmo assim, Ricardo ainda fez um remate ao poste de Nuno Sampaio.

O Sporting de Espinho, como medida de precaução, acabou por tomar conta do jogo, novamente. Daí resultou o quarto golo. Artur Jorge fazia o *hat-trick* depois de um espectacular passe de Paulão, aos 82 minutos.

Manuel Proença

Cartões		Subst.		AS EQUIPAS		Cartões	
A	V	A	V	A	V	A	V
				Nuno Sampaio	Pinho		
				Bodunha	Gabriel		65'
				Ricardo Martins	Monteiro		
				Duca	Armando I		
				Pedro Silva	Elivan		
				Gilmar	Filipe		
				Chico Silva	Calica	58'	
				Zito	Eusebio		88'
				Vitor Covilhã	Demilson		54'
				Paulão	Armando II	80'	
				Artur Jorge	Ricardo		
				Luís Agostinho	Carlos Carvalho		
				Carlos Pedro	Everton	58'	
				Carlos Miguel	Bock	80'	
				Lito			

GOLOS: 1-1 - Artur Jorge (36')
2-1 - Paulão (43')
3-1 - Artur Jorge (63')
4-1 - Artur Jorge (82')

GOLOS: 0-1 - Ricardo (10')

Árbitro: João Vilas Boas (Braga)
Auxiliares: Manuel Silva e João Santos

Dois novos reforços

Gerson e Michel nos tigres

O Sporting Clube de Espinho contratou, até ao final da época, o defesa-central, Gerson, ex-Belenenses.

Gerson foi emprestado pelo clube da Cruz de Cristo aos *tigres* até ao final da temporada.

Entretanto, o plantel liderado por Luís Agostinho irá poder contar com a prestação do ponta-de-lança francês, Michel.

Com estas duas contratações os *tigres* encerraram as aquisições para a presente temporada.

CAPITEL
IMOBILIÁRIA

Telefone
227 311 400

Resultados		Classificação							Marcadores	
Académica-Esposende ..	3-1	P	J	V	E	D	M-S	João Tomás (Académica)	12	
Imortal-P. Ferreira	1-3	Aves	26	13	7	5	1	11-3	Artur Jorge (Sp. Espinho)	7
Varzim-Chaves	0-0	Varzim	25	13	7	4	2	17-9	Jean Pierre (Naval)	7
Penafiel-U. Lamas	2-0	Penafiel	24	13	6	6	1	19-9	Welder (Varzim)	6
Beira Mar-Maia	1-1	Académica	22	13	6	4	3	19-13	Ricardo (Freamunde)	6
Moreirense-Naval	1-1	Beira Mar	21	13	5	6	2	18-11	Marcão (Varzim)	6
Espinho-Freamunde	4-1	Chaves	20	13	5	5	3	17-12	Rui Lima (Chaves)	5
Aves-Covilhã	3-0	U. Lamas	20	13	6	2	5	18-15	Slobodan (Esposende)	5
Leça-Felgueiras	2-1	Espinho	20	13	6	2	5	19-16	Chico Silva (Sp. Espinho)	3
		Leça	19	13	5	4	4	17-17	Paulão (Sp. Espinho)	3
		Felgueiras	19	13	5	4	4	9-13	Gilmar (Sp. Espinho)	3
		P. Ferreira	17	13	4	5	4	17-18	Lito (Sp. Espinho)	2
		Maia	15	13	4	3	6	15-18	Zito (Sp. Espinho)	1
		Naval	13	13	2	7	4	18-18	Pedro Silva (Sp. Espinho)	1
		Covilhã	13	13	3	4	6	8-14	Vitor Covilhã (S. Espinho)	1
		Freamunde	13	13	2	7	4	13-14		
		Moreirense	12	13	3	3	7	14-23		
		Imortal	9	13	2	3	8	15-24		
		Esposende	5	13	1	2	10	11-28		

Próxima Jornada
(12 de Dezembro de 1999)

Esposende-Leça
P. Ferreira-Académica
Chaves-Imortal
U. Lamas-Varzim
Maia-Penafiel
Naval-Beira Mar
Freamunde-Moreirense
Covilhã-Espinho
Felgueiras-Aves

TOTOBOLA

Concurso dos Órgãos de Informação n.º 50/99, relativo a 12 de Dezembro de 1999. Prognóstico "Defesa de Espinho", Redacção Desportiva:

- Setúbal-FC Porto 2
- Gil Vicente-Boavista X
- Benfica-U. Leiria 1
- Sporting-Rio Ave 1
- Salgueiros-Belenenses X
- Sta. Clara-Campomaior. 1
- Farense-Braga 1
- E. Amadora-Alverca X
- Esposende-Leça X
- P. Ferreira-Académica 2
- U. Lamas-Varzim 2
- Naval-Beira Mar 2
- Covilhã-Espinho X
- Felgueiras-Aves X

Jogos deste concurso:
1 a 8 - I Liga • 9 a 14 - II Liga





Produções ATLÂNTICO
Desporto

88.4

DESPORTO TOTAL!

Futebol • II LIGA
Covilhã Espinho

Domingo, 12 - 12 - 99 • 15 horas

A nossa Segundona

Tentações

De vez em quando os tigres não resistem à tentação de brincar com o fogo e perderem o fio à meada, dando trunfos ao adversário.

Entendamo-nos: foi uma exibição realista, pragmática mesmo, e com a virtude de partir de uma situação adversa para um robusto triunfo. Que, bem vistas as coisas talvez o Freamunde não merecesse. Porém, os que aspiram mais altos voos não se podem dar ao luxo de ter mercê e sim, se possível, marcar o maior número de golos ao opositor.

Para os que possam ter esquecido, a minha função nesta coluna é de apenas, e só, desenvolver as impressões que o jogo tenha deixado na memória.

Tudo às claras, pois nada me move contra

quem quer que seja, nem sequer tenho a pretensão, nem quero, influenciar os que se dignam ler estas linhas.

Assim, permito-me chamar a vossa atenção para a excelente leitura vinda do banco, para a mudança tática e que foi determinante para a virada e consequente vitória.

Claro que a viabilidade da alteração passava pela resposta da equipa, da sua postura e envolvimento, pondo nos pés o que germinara na cabeça do técnico. Chamando à liça os números finais, não há forma de escamotear que tal desiderato foi amplamente alcançado.

Nesta terceira partida da gestão da actual equipa técnica liderada por Luis Agostinho, o Sporting Clube de Espinho foi, não tenho dúvidas, uma equipa mais adulta e coerente. Recuperados, creio que para além do aspecto físico, os níveis mentais da espinha dorsal do time, tem sido um gradual crescendo, as exibições dos *alvi-negros*.



Gomes Amaro

Um jogo de cada vez. Enorme realismo, muita luta, perseverança, fantasia a rodos, mas grande concentração é o que exige o comandante.

Mas de vez em quando, sem se saber minimamente as razões, o Espinho é atraído pela tentação de facilitar, brincar com o fogo, dando margem à que o adversário proporcione enormes embaraços, e o jogo torna-se feio, implícito e... perigoso.

Talvez quando absorverem na integra os métodos do treinador, possam evitar estes momentos mais intranquilos e saber gerir o jogo, sem correrias desnecessárias ou com recurso ao pontapé sem nexos. Uma vitória é uma vitória, e as ditas moralizam.

Sobe a confiança a auto estima e emerge a qualidade - sempre latente - deste plantel. Luis Agostinho é um jovem técnico, ambicioso e exigente e que tenta transmitir essa ambição ao grupo de trabalho, alertando porém que nada acontece sem muito trabalho, entrega e rigor. Ninguém - e no futebol ainda menos - dá algo sem exigir contrapartidas. E para vencer é necessário ser melhor que o adversário, pelo menos na maioria das vezes. Desportivamente falando, por outros métodos, não é aconselhável. Vem aí a Serra. Frio e vento. Do outro lado uma equipa disposta a pagar para ver. Tem a palavra os atletas. Pois como diz o técnico: é lá dentro que se ganham os jogos. E, se conseguirem vencer este obstáculo, poderá pensar-se que as probabilidades de se envolverem na luta da subida, podem aumentar substancialmente.

E que bonito seria neste ano, neste momento em que o Sporting Clube de Espinho encerra a comemoração dos seus 85 anos. Parabéns Espinho! Parabéns espinhenses!



Manuel Branco:

"Merecemos a vitória"

O treinador-adjunto do Sporting Clube de Espinho, Manuel Branco, estava satisfeito com o resultado, considerando-o "justo". Porém, segundo aquele membro da equipa técnica "na parte final, poderíamos esperar mais pelo adversário. Julgo que a equipa poderia ter circulado mais a bola. Isso iria fazer com que os jogadores não se cansassem tanto. Poderíamos ter feito mais golos. A ganhar-mos por 4-1 facilitamos um pouco. Merecemos a vitória e os três pontos".

O adjunto do Sporting de Espinho diz que é altura de "pensar no próximo jogo e de continuarmos na senda de vitórias".

Para Manuel Branco a equipa "já espelha um pouco aquilo que o treinador pretende dela. No entanto, ainda tem de melhorar muito. Oxalá os resultados ajudem! Em três jogos, fizemos sete pontos, marcamos oito golos e sofremos três. Isto é um bom indicativo".

Carlos Carvalhal:

"Fomos infelizes"

Para o treinador do Freamunde, Carlos Carvalhal, "fomos infelizes e perdemos algumas oportunidades de golo, por isso, penso que a diferença mínima era o resultado que melhor se ajustava".

O treinador do Freamunde, apesar de tudo, não estava desagrado com o comportamento da sua equipa, pois "gostei da sua atitude".

Por fim, Carvalhal lembrou com alguma saudade a sua passagem "de quatro anos pelo Sporting de Espinho, clube onde iniciei a minha carreira de treinador" e absteve-se de fazer quaisquer comentários sobre a forma como o Espinho está a jogar, acrescentando, apenas que "tem bons profissionais, capazes de fazer uma boa época".



No mês de Dezembro leve os seus filhos ao

Olélé! Olalá!

Temos muitas prendas e surpresas para eles, bem como a presença do nosso amigo PAI NATAL!

Para si, deixe-se tentar com as nossas novidades:

- Espetada Mista de Camarão de Moçambique
- Espetada de Lulas
- Fondue de Picanha
- Lombinhos de Boi no Espeto
- Picanha na Pedra

Afinal,... o Natal está no ar!

Rua 27 n.º 715 r/c - 4500 Espinho • Tel. 227320794

Italnor **Sistema Usado Seguro**
Concessionário **FIAT**

PRECISA DE CARRO NOVO?



FIAT PUNTO 55SX DE 97 - FIAT PUNTO 55S DE 98

Usados como novos

*Com poucos kms • Totalmente reconicionados • 12 meses de garantia
Condições preferenciais de financiamento • Preços imbatíveis
Oferta limitada disponível em toda a rede de Concessionários*

Espinho:

Rua, 20 / Rua do Loureiro, 651
Telefs.: 22 733 10 20 / 22 733 10 38

Filial - Sta. Maria da Feira:

Av. 25 Abril • Telef.: 256 37 38 95 • Fax: 256 36 50 78

OFERTA DE UMA BOLSA NA COMPRA DE UM TELEMÓVEL

TELECEL

OPTIMUS

TMN

Telecomunicações Móveis Nacionais

Rua 31 n.º 937 4500 ESPINHO
perto Rotunda 25 de Abril e Av. 32

22.732.08.52 - 91.960.40.00

JUNIORES A (Série B)

Table with 2 columns: Team Name and Score. Rows include U. Lamas-P. Castelo, Boavista-Estação, NDS Guarda-FC Porto, Espinho-Gouveia, Ac. Viseu-Candal, Feirense-Leixões.

Table with 6 columns: P, J, V, E, D, F-C. Rows include Boavista, FC Porto, Sp. Espinho, Leixões, Feirense, U. Lamas, Ac. Viseu, Candal, Estação, P. Castelo, Gouveia, NDS Guarda.

Próxima Jornada

- Leixões-U. Lamas
P. Castelo-Boavista
Estação-NDS Guarda
FC Porto-Espinho
Gouveia-Ac. Viseu
Candal-Feirense

JUNIORES B (Série B)

Table with 2 columns: Team Name and Score. Rows include FC Porto-Ol. Hospital, Pinhelenses-Boavista, Leixões-Espinho, Estação-Penafiel, Salgueiros-Feirense, Santacomba-Beira Mar.

Table with 6 columns: P, J, V, E, D, F-C. Rows include FC Porto, Boavista, Penafiel, Leixões, Salgueiros, Estação, Feirense, Beira Mar, Sp. Espinho, Santacomba, Ol. Hospital, Pinhelenses.

Próxima Jornada

- Beira Mar-FC Porto
Ol. Hospital-Pinhelenses
Boavista-Leixões
Espinho-Estação
Penafiel-Salgueiros
Feirense-Santacomba

I Liga

Table with 2 columns: Team Name and Score. Rows include Guimarães-Sporting, Leiria-Marítimo, Belenenses-Benfica, Campomaiorens-Salgueiros, FC Porto-Santa Clara.

Table with 2 columns: Team Name and Score. Rows include Braga-Setúbal, Alverca-Farense, Boavista-E. Amadora, Rio Ave-Gil Vicente.

Table with 6 columns: P, J, V, E, D, M-S. Rows include FC Porto, Benfica, Sporting, Marítimo, Boavista, Gil Vicente, Guimarães, E. Amadora, Belenenses, Alverca, Rio Ave, Braga, Salgueiros, Santa Clara, Campomaior, Farense, U. Leiria, Setúbal.

Próxima Jornada

- Sporting-Rio Ave
Marítimo-Guilmarães
Benfica-U. Leiria
Salgueiros-Belenenses
Santa Clara-Campomaiorens
Setúbal-FC Porto
Farense-Braga
E. Amadora-Alverca
Gil Vicente-Boavista

II Divisão B ZONA CENTRO

Table with 2 columns: Team Name and Score. Rows include Guarda-Arrifanense, Marinhense-Torreense, Sanjoanense-Peniche, Beneditense-Torres Novas, Á. Camarate-Cucujães, Vilafranquense-Oliveirense, Ac. Viseu-Caldas, Lourinhanense-O. Bairro, Águeda-Pombal, Feirense-Ovarense.

Table with 6 columns: P, J, V, E, D, M-S. Rows include Sanjoanense, Ovarense, Pombal, Arrifanense, Marinhense, Torres Novas, A. Camarate, Oliveirense, Beneditense, Caldas, Peniche, Lourinhan, Vilafranq., O. Bairro, Águeda, Feirense, Ac. Viseu, Guarda, Cucujães, Torreense.

SPORTING CLUBE DE ESPINHO Comunicado

Dado o falecimento do nosso cobrador José Costa, pedimos aos associados o favor de provisoriamente pagarem as suas cotas na secretaria do Clube, ou na bilheteira do estádio em dias de jogos. A DIRECÇÃO

Hóquei em patins - Taça Académica recebe FC Porto

A Associação Académica de Espinho recebe, hoje, pelas 21.30 horas, o Futebol Clube do Porto, na primeira eliminatória em que participa para a Taça de Portugal de 1999/2000.

Entretanto, no feriado passado foi a casa do Paço de Arcos, de onde saiu derrotado, mas por números menos expressivos do que os da primeira volta, em Espinho (7-0). No próximo sábado (18 horas) será a vez do Seixal vir ao Pavilhão Arquitecto Jerónimo Reis, num jogo decisivo para as aspira-

ções de manutenção da Turma do Mocho.

Classificação: 1.º FC Porto, 39 pontos; 2.º Óquei de Barcelos, 36; 3.º Paço de Arcos, 34; 4.º Gulpilhares, 30 (-1 jogo); 5.º Infante de Sagres, 30; 6.º Oliveirense, 29 (-1 jogo); 7.º Benfica, 28; 8.º Barcelinhos, 27; 9.º AA Espinho, 22; 10.º Seixal, 21; 11.º Mealhada, 18; 12.º Sintra, 18.

Resultados: Juvenis - Bragança-AA Espinho, 2-1; Juniores - Sobreira-AA Espinho, 2-7; femininos - Nortecoope A-AA Espinho, 12-

Andebol feminino Laranjeira ganha e perde

O andebol feminino da Escola Secundária Manuel Laranjeira registou um concludente triunfo ante o ND Camões (Lisboa), por 26-20, no Pavilhão de S. Paio de Oleiros, em encontro referente ao Campeonato Nacional da I Divisão - seniores.

As espinhenses tiveram um comportamento excelente, na forma de defender, com alguma notoriedade da guardaredes na primeira parte, que permitiu chegar ao intervalo com um resultado confortável de 14-6. E se há alguma satisfação pela vitória que nunca esteve em causa, as alterações introduzidas pelo treinador já durante a segunda parte, com o resultado a atingir uma diferença de onze golos, permitiram que a vantagem fos-

se reduzida, chegando mesmo a cifrar-se em quatro tentos.

De facto, nota-se que quando as atletas com capacidade para o remate fora dos nove metros estão em jogo obrigam a defesa contrária a jogar fora e consequentemente a abrir mais espaços.

Entretanto, a Escola Secundária Manuel Laranjeira perdeu uma boa oportunidade de quase garantir desde já a manutenção na I Divisão. Num jogo extremamente disputado, em que as estudantes venciam por 14-12 a cinco minutos do termo, no recinto de um dos adversários directos. Assim, o desfecho favoreceu o Estrela e Vigorosa, por 16-14.

No próximo jogo, a formação espinhense defronta o Colégio de

2; Juvenis - AA Espinho-VP Aguiar, 2-1; Juniores - AA Espinho-Gulpilhares B, 7-6; Infantis A - VP Aguiar-AA Espinho, 0-8; Femininos - Marco-AA Espinho, 5-2.

No feriado realizaram-se vários jogos: Iniciados - Vigorosa A-AA Espinho (10 h); Infantis A - Vigorosa-AA Espinho (11h); Juvenis - AA Espinho-Nortecoope (14h45); Juniores - AA Espinho-Nortecoope (16h); Femininos - AA Espinho-Gulpilhares B (17h).

No fim-de-semana decorre uma outra jornada nos vários escalões: Juvenis - Vigorosa-AA Espinho (15h); Juniores - Vigorosa-AA Espinho (16h15); Iniciados - AA Espinho-Carvalhos (10 h); Infantis A - AA Espinho-Carvalhos (11h); Femininos - AA Espinho-Fânzeres (16h).

Sandra Soares

Gaia, no sábado, às 19.30 horas, em S. Paio de Oleiros.

No Campeonato Regional de juvenis - Série B-, as laranjeiras (con)venceram o GD Praia-Mar, por 48-5, no pavilhão da Escola Boa Nova de Matosinhos.

Um triunfo fácil perante um adversário que, embora constituído por atletas mais velhas, não constituiu qualquer problema para as escolares, que ampliaram os números com que já haviam brindado esta equipa em casa (33-10).

Na próxima ronda, o sete de Almeida Garrett visita o Pavilhão da Escola Secundária Dr. Manuel Laranjeira.

Em infantis, alguma desilusão na primeira vitória laranjeira, já que foi conseguida face à falta de comparência do Estrela e Vigorosa.

Tratava-se curiosamente do jogo de estreia, com sabor amargo que só foi dissolvido com açúcar emprestado por um misto de atletas que se predispôs a efectuar um jogo-treino.

Por isso, a estreia real ficou adiada para o próximo domingo, no mesmo reduto, com o Alpen-dorada.

Voleibol Liga dos Campeões

A equipa de voleibol do Sporting Clube de Espinho, pentacampeã nacional, irá receber as duas mãos do encontro da primeira eliminatória da Liga dos Clubes Campeões Europeus, com os croatas do Mladost Zagreb.

Os dois jogos realizam-se no Pavilhão Joaquim Moreira da Costa Júnior, na sexta-feira às 21 horas e no domingo às 17 horas.

Maia/Brenha

Vôlei de praia

Os atletas olímpicos, Miguel Maia e João Brenha alcançaram um brilhante quarto lugar na prova de Vitória/Brasil, da "World Tour" de voleibol de praia. A dupla espinhense não conseguiu bater a dupla brasileira, Franco/Roberto Lopes (11-15) na luta pela terceira posição do pódio.

Assim, os melhores representantes de Portugal na competição classificaram-se, pela quarta vez na sua carreira, na quarta posição final de um evento do Circuito Mundial, somando um total de 238 pontos e arrecadando 11 mil dólares (cerca de 2200 contos).

O encontro foi muito equilibrado, valendo à dupla brasileira ex-bicampeã do mundo, o apoio dos cerca de cinco mil espectadores que esgotavam o estádio na Praia de Carumbi, em Vitória. Os brasileiros conseguiram aproveitar o desgaste provocado pela forte humidade (96%) que se fazia sentir, para vencer os portugueses, por 15-11, em 48 minutos de jogo.

Zé Marco/Ricardo, os adversários de Maia/Brenha nas meias-finais, ganharam este Open do Brasil, ao baterem na final os campeões deste ano, Emanuel/Loiola, por 2-0, com parciais de 12-9 e 12-6, em 81 minutos, arrecadando os 30 mil dólares.

A próxima etapa é o Open da Argentina, a primeira prova do "World Tour/2000", que terá lugar entre os dias 12 e 16 de Janeiro em Mar del Plata.

Manuel Proença

Futebol popular Grandes surpresas na sexta jornada

A grande surpresa da 6ª jornada do Campeonato de Futebol popular do Concelho de Espinho, foi a derrota do líder da I Divisão, o Quinta de Paramos, frente à Associação de Esmojães, por 4-3. No entanto, a turma paramense não perdeu o comando da classificação e mantém três pontos de diferença para o segundo classificado, os Leões Bairristas, que perderam em casa com o último classificado, o Juventude de Outeiros.

No segundo escalão, o líder, o Desportivo da Ponte de Anta, empatou (2-2) com o último classificado, o Juventude da Estrada e o Guetim, segundo classificado, perdeu com o Cruzeiro, o que o impediu de alcançar a primeira posição.

Na terceira divisão o Lomba, de Paramos, continua na senda das vitórias e derrotou o Sporting de Esmojães por um concludente 4-1.

I Divisão

Magos-Cantinho	3-1
A. Esmojães-Q. Paramos	4-3
Leões-J. Outeiros	0-2
Aldeia Nova-Ág. Paramos	1-0
Ág. Anta-Império	2-1
Corredoura-Rio Largo	0-1

	P	J	V	E	D	F-C
Q. Paramos	15	6	5	0	1	17-10
Leões	12	6	4	0	2	14-7
Rio Largo	11	6	3	2	1	13-8
Cantinho	10	6	3	1	2	14-15
Ág. Anta	8	6	2	2	2	13-10
Corredoura	7	6	2	1	3	8-8
A. Esmojães	7	6	2	1	3	12-13
Aldeia Nova	7	6	2	1	3	8-17
Ág. Paramos	6	5	2	0	3	7-8
Magos	6	5	2	0	3	10-11
Império	4	6	1	1	4	5-10
J. Outeiros	4	6	1	1	4	7-13

Cantinho-Q. Paramos (Rio Largo/sábado, 15h)
Império-Leões (Cassufas/sábado, 15h)
Ág. Paramos-A. Esmojães (REE/sábado, 15h)
J. Outeiros-Aldeia Nova (Silvalde/domingo, 9h)
Rio Largo-Magos (Rio Largo/domingo, 10h)
Ág. Anta-Corredoura (Idanha/domingo, 10h)

II Divisão

Académico-GD Idanha	0-5
J. Estrada-DP Anta	2-2
GD Ronda-E. Vermelhas	1-0
Cruzeiro-Guetim	4-2
Canários-D. Regresso	2-0

	P	J	V	E	D	F-C
DP Anta	11	6	3	2	1	14-11
Guetim	10	6	3	1	2	13-13
Académico	9	6	3	0	3	11-12
Cruzeiro	9	6	2	3	1	10-8
Canários	9	6	2	3	1	7-5
GD Ronda	8	6	2	2	2	6-7
E. Vermelhas	7	6	1	4	1	10-9
D. Regresso	7	6	2	1	3	5-9
GD Idanha	5	6	1	2	3	10-10
J. Estrada	4	6	0	4	2	7-9

Cruzeiro-GD Idanha (Silvalde/sábado, 15h)
DP Anta-Canários (Idanha/sábado, 15h)
Guetim-E. Vermelhas (Guetim/sábado, 15h)
D. Regresso-Ronda (Silvalde/domingo, 11h)
J. Estrada-Académico (Paramos/domingo, 11h)

III Divisão

GD Outeiros-E. Divisão	0-1
EP Anta-Leões B	1-1
Corga-Novasemente	0-2
Morgados-BP Anta	1-2
Sp. Esmojães-Lomba	1-4

	P	J	V	E	D	F-C
Lomba	16	6	5	1	0	17-7
Novasemente	13	6	4	1	1	18-7
EP Anta	12	6	3	3	0	12-7
E. Divisão	12	6	4	0	2	9-7
BP Anta	11	6	3	2	1	8-7
GD Outeiros	5	6	1	2	3	7-8
Corga	4	6	1	1	4	8-12
Sp. Esmojães	4	6	1	1	4	6-12
Leões B	4	6	1	1	4	6-12
Morgados	2	6	0	2	4	6-17

Lomba-EP Anta (Paramos/sábado, 15h)
BP Anta-Sp. Esmojães (Zona/sábado, 15h)
Leões B-Corga (REE/domingo, 10h)
Morgados-GD Outeiros (Paramos/domingo, 9h)
Novasemente-E. Divisão (Cassufas/domingo, 10h)

Futsal

Novasemente e Sp. Silvalde vitoriosos

Novasemente, venceu o Alpendorada por 5-1 em encontro da Série B do Campeonato Nacional da II Divisão e começou a abandonar as últimas posições da tabela classificativa.

Acad. Leça-Toxicómanos	2-4
Famalicense-A. Criança	2-3
Albergaria-Módicus	7-5
Paredes-FC Gaia	4-1
São Lázaro-Junqueira	3-5
Touguinho-Arreigada	4-6
Pioneiros-Senhora Hora	11-1
Novasemente-Alpendorada	5-1

	P	J	V	E	D	F-C
FC Gaia	21	9	7	0	2	49-31
Junqueira	19	9	6	1	2	60-35
Arreigada	19	9	6	1	2	39-30
Paredes	19	9	6	1	2	46-36

No pavilhão do Sp. Espinho Busto de Moreira da Costa

O Sporting Clube de Espinho, integrado nas comemorações do 85º aniversário, vai prestar mais uma homenagem a uma das mais importantes figuras do clube - Joaquim Moreira da Costa Júnior com a colocação de um busto no pavilhão que detém o seu nome.

A cerimónia irá decorrer no próximo sábado às 19 horas.

O busto de Joaquim Moreira da Costa Júnior que será colocado no pavilhão do Sporting de Espinho, é da autoria do escultor espinhense Manuel Dias.

Pioneiros	18	9	6	0	3	51-34
Famalicense	16	9	5	1	3	36-31
Toxicómanos	16	9	5	1	3	31-36
Touguinho	13	9	4	1	4	39-34
Acad. Leça	12	9	4	0	5	33-26
São Lázaro	12	9	4	0	5	43-40
Módicus	12	9	4	0	5	49-53
Novasemente	10	9	3	1	5	23-28
A. Criança	10	9	3	1	5	32-38
Albergaria	6	9	2	0	7	30-50
Sr.ª Hora	5	9	1	2	6	19-48
Alpendorada	3	9	1	0	8	29-59

Sp. Silvalde-Remate	6-5
Canelas-Parc	0-3
Angeja-Gião	4-0
F. Cadete-Beira Ria	2-1
U. Aveiro-Encarnação	2-3

	P	J	V	E	D	F-C
Encarnação	21	9	7	0	2	49-31
Cigana Águeda	19	9	6	1	2	60-35
Sp. Silvalde	19	9	6	1	2	39-30
Angeja	19	9	6	1	2	46-36
Nege	18	9	6	0	3	51-34
Parc	16	9	5	1	3	36-31
F. Cadete	16	9	5	1	3	31-36
Remate	13	9	4	1	4	39-34
Gião	12	9	4	0	5	33-26
Esgueira	12	9	4	0	5	43-40
Barroca	12	9	4	0	5	49-53
U. Aveiro	10	9	3	1	5	23-28
Canelas	10	9	3	1	5	32-38
Beira Ria	6	9	2	0	7	30-50

Na terceira jornada do Campeonato Distrital, o Sporting Clube de Silvalde venceu, por 6-5, o Grupo Desportivo Remate.

Nege-Esgueira 2-1
Cigana Águeda-Barroca 5-1



O Grupo de Cicloturismo de Espinho promoveu um jantar-convívio no bar-restaurant dos Bombeiros Voluntários Espinhenses

Flashes
Foto VÍTOR LANCHA

Velhas Guardas dos Bombeiros José Marques pesca concurso

José Marques foi o grande vencedor do 4.º Concurso de Pesca de Mar Inter-sócios, integrado nas comemorações do 13.º aniversário da Associação Velhas Guardas dos Bombeiros Voluntários da Cidade de Espinho.

Eis a classificação: José Marques (1º), Joaquim Sá, A. Godinho, Victor Moreira, Jorge Gonçalves, Joaquim Fernando, Ernesto Trinta, Manuel Costa, Adriano Perigoso e Ernesto Costa.

Durante o jantar do 11.º aniversário do CTE

Homenagens aos campeões e anunciado protocolo com a Desportel

Manuel Proença (texto)
Lúcia Pereira (fotos)

A recondução de José Augusto Tavares na liderança da Direcção do Clube de Tênis de Espinho (CTE) para o próximo biénio e a assinatura de um protocolo entre a Desportel (empresa do Grupo João Lagos que está à frente do Complexo de Tênis de Espinho) e o clube espinhense, foram as grandes novidades trazidas a público no jantar comemorativo do 11º aniversário, que decorreu no Hotel Solverde, na praia da Granja.

Durante o mesmo jantar, o CTE homenageou os seus campeões (veteranos, seniores e cadetes), o treinador, Paulo Beato e os tenistas espinhenses, Pedro Leão e Leonardo Tavares.

O aniversário do Clube de Tênis contou com a presença de diversas figuras, para além de todos os elementos dos corpos sociais do clube, dos vereadores Manuel Rocha (em representação do presidente da Câmara) e Fernando Rocha, o vice-presidente da

Associação de Tênis de Aveiro, Artur Rosa, o director do Complexo de Tênis de Espinho, Pinto Lopes, o presidente da APAM, Carlos Santos, Virgínio Pereira (Académica de Espinho), entre outros.

O presidente do CTE, José Augusto Tavares, começou por anunciar que após completar este mandato, irá deixar de ocupar o cargo de líder do clube e congratulou-se com a assinatura do protocolo firmado com a desportel, o que constitui "o culminar de quase três anos de negociações e o virar de uma página. Foi, com mais dois pontos, um dos objectivos da Direcção cessante: fomos campeões, conseguimos organizar os nossos *prize money* e concretizou-se a celebração do protocolo".

Para o presidente do CTE, embora o protocolo "não seja o ideal, vai fazer com que tenhamos condições para que os nossos jovens possam treinar, pois até agora não tinham quaisquer condições para o fazer, limitando-se aos dois *courts* do Parque João de Deus e um dos da

Académica de Espinho. A partir de agora os nossos atletas passarão a estar em pé de igualdade com os atletas que já estavam no complexo de ténis de Espinho. Por outro lado, os nossos associados terão alguns benefícios, nomea-

damente no aluguer de *courts*, *squash*, *health club*, entre outras coisas".

Este tratado vem possibilitar que "todos os escalões juvenis e os veteranos, à excepção dos seniores, farão parte do Clube de Tênis de Espinho. O

clube tem as suas escolas de formação e deve dar continuidade a este trabalho".

Quanto às homenagens prestadas a Pedro Leão e Leonardo Tavares, o presidente do CTE, disse:

"São dois espinhenses que começaram a sua brilhante carreira no Clube de Tênis de Espinho e, por falta de condições, tiveram de derivar para outros clubes. Nós, como clube de ténis, sentimo-nos na obrigação de homenagear dois grandes tenistas a nível internacional".

José Augusto Tavares garantiu que há grandes probabilidades de "logo que for possível, o Leonardo Tavares, se for essa a sua vontade, voltará para o Clube de Tênis de Espinho".

Por fim, sobre a relação Clube de Tênis de Espinho/Grupo João Lagos, o presidente da colectividade espinhense disse que "houve alguns mal-entendidos de alguns dirigentes que estavam a decidir coisas a 300 quilómetros, que não conheciam a realidade do ténis do Norte e de Espinho. Eles, ao longo do tem-

po, com o trabalho demonstrado pelo nosso clube, pela boa-fé, pelo alto nível das suas realizações e pelos resultados que obteve, acreditaram que estamos aqui para desenvolver o ténis" - concluiu.

Pinto Lopes:
"Acto de justiça"

Para o representante da Desportel, Pinto Lopes, a assinatura do protocolo com o Clube de Tênis de Espinho trata-se de "um acto de justiça".

E explicou:

"O Clube de Tênis de Espinho já existia e nós limitamo-nos a criar condições para que possa continuar a desenvolver o seu trabalho. É na colaboração mútua que o ténis se desenvolve e, por isso, vamos tentar conciliar interesses (que não são antagónicos)".

Segundo o responsável pelo complexo de ténis, "a partir de agora não há quaisquer entraves para que os miúdos possam ter a uma melhor prática desportiva".

Pinto Lopes fez questão de sublinhar o facto de "a Câmara Municipal ter criado as infra-estruturas necessárias para que este protocolo surgisse" o que não beneficia apenas o clube, mas também "a cidade que, a partir de agora, tem acesso ao complexo".

Pinto Lopes diz que "agora está tudo bem porque há uma sintonia perfeita entre as direcções do complexo e do Clube de Tênis de Espinho. É esta harmonia que, a partir de agora, vai provocar o desenvolvimento da modalidade".

Segundo o responsável pelo complexo de ténis, "o João Lagos sempre teve uma preocupação muito grande para que este acordo se concretizasse. Não foi por acaso que, cerca de meia hora antes de se realizar o jantar de aniversário do CTE, ele enviou, por fax, o protocolo devidamente assinado".



Os corpos gerentes

Assembleia Geral - Presidente, José Agostinho Fortuna Morais Tavares; vice-presidente, Vasco Alberto da Silva e Sá; secretário, Jorge Manuel Miranda da Silva; suplente, Alberto Augusto Pereira Quintas.

Direcção - Presidente, José Augusto Alves Tavares; 1º vice-presidente, Manuel Augusto Leão Saraiva; 2º vice-presidente, Anselmo Ramiro Oliveira Lancha; 3º vice-presidente, Manuel Fernando Ribeiro Castro; secretário, Guilhermino Pedro Sousa Pereira; tesoureiro, Francisco Manuel Teixeira Monteiro; vogal, João Luís Gomes da Silva Couto; 1º suplente, Manuel Agustin da Silva Pereira; 2º suplente, Maria Benedita Borges de Sousa de Lemos Portugal Diogo.

Conselho Fiscal - Presidente, José Manuel Cerdal M. Abrantes; secretário, Manuel José Portela Azevedo; relator, Carlos Jorge Silva Machado; suplente, Erpídio Couto Canastro.

Conselho Disciplinar - Carlos Rogério Pacheco dos Santos, Alfredo M. Portela de Azevedo e José Manuel de Sousa Moreira.

Conselho Geral - Presidente da Mesa da Assembleia Geral, presidente da Direcção, presidente do Conselho Fiscal, 1º vice presidente da Direcção, António José Pereira Veiga de Macedo, Manuel Soares de Oliveira Violas, José Alves Nogueira da Silva, José Luís Machado Peralta, Rui Manuel Vita Lacerda Machado.

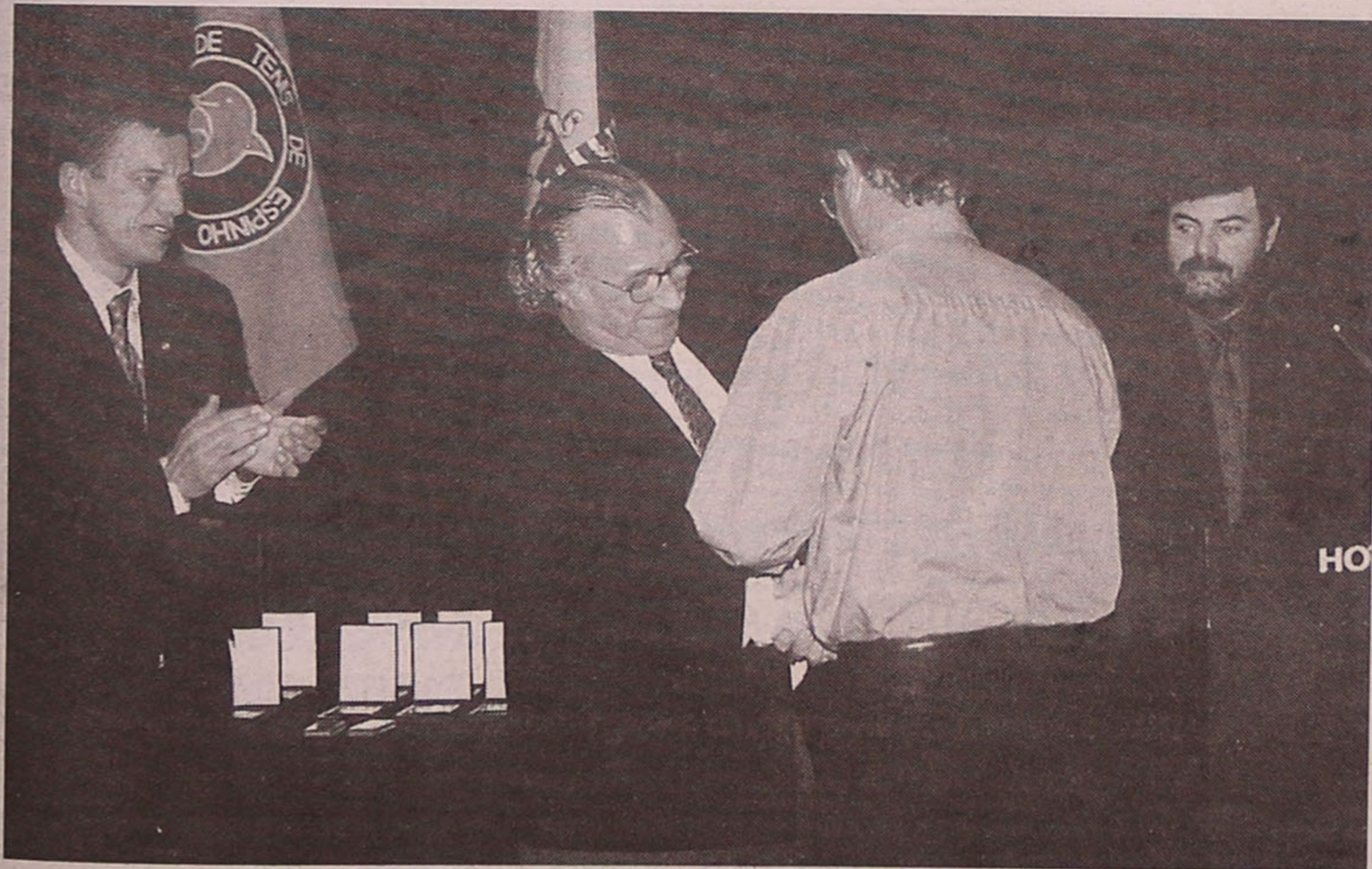



A Desportel, empresa do Grupo João Lagos, concessionária do Complexo de Tênis de Espinho, prestou uma homenagem aos campeões nacionais dos últimos dois anos, Pedro Leão (juniões em 1997/98) e Ana Catarina Nogueira (primeiras categorias em 1998/99), bem como à equipa do Espinho Country Clube que recentemente ascendeu ao escalão principal de inter-clubes.

Desportel homenageia campeões

Complexo de ténis funciona a bom ritmo

Manuel Proença (texto)
Lúcia Pereira (fotos)

A cerimónia de condecoração dos atletas contou com a presença do presidente da Câmara Municipal de Espinho, José Mota, do vereador Rolando de Sousa, o director do Complexo de Tênis, Pinto Lopes, o seleccionador nacional, José Vilela, o presidente da Associação de Tênis de Aveiro, Eduardo Henriques, entre outros.

O presidente da Câmara, na sua intervenção, fez questão de referir que "o complexo de ténis foi construído para que novos campeões aparecessem e para que o ténis se venha a desenvolver e seja praticado por muitas pessoas".

José Mota entendeu apontar o dedo a alguns velhos do Restelo: "Quem construiu este complexo, não conseguiu furtar-se às críticas impiedosas daqueles que nada fazem, mas que estão sempre disponi-

veis para criticar aqueles que fazem alguma coisa. Ainda há quem continue com essa postura! Diziam que o complexo era uma obra megalómana... As coisas não são bem assim. Funciona quase em pleno, durante muitas horas do dia. Tem permitido

a prática desportiva a muitos jovens e tem dado a possibilidade de praticar o desporto que mais gostam a muitos dos nossos grandes tenistas nacionais".

No entender do autarca espinhense "não se pode destruir uma coisa como esta - decisiva e extrema-

mente importante para o ténis nacional".

Por fim, o presidente da Câmara, fez questão de sublinhar que "os acessos rodoviários não são uma justificação para que as pessoas não possam che-



Até Outubro de 2000
Calendário de provas

Este é o calendário de provas no Complexo de Tênis até Outubro de 2000:

Dezembro - De 8 a 12, Prize Money CTE; de 20 a 22, Torneio de Natal para escolas.

Janeiro - 15 e 16, Torneio 2000, para iniciados, infantis e cadetes.

Fevereiro - De 18 a 20, Torneio Indoor Team Champ. Boys 16, organizado pela Desportel.

Março - A 4 e 5 começa o Torneio BES em relva e 11, 12, 18 e 19 realiza-se o Campeonato Regional Absoluto, em terra.

Maio - De 15 a 21, realiza-se o ATP1; a 20 e 21, o Torneio 3º Aniversário para

...par até ao complexo de ténis porque é extremamente fácil chegar até aqui". Por sua vez, o director do Complexo de Tênis, Pinto Lopes, destacou o facto de aquelas infra-estruturas estarão "a ser bem utilizadas" e que a actividade que tem vindo a ser desenvolvida "tem sido bem conseguida". Para Pinto Lopes, "os acordos estabelecidos com empresas, clubes e Câmara são determinantes para a dinamização" daquele espaço, bem como "o protocolo com o Clube de Tênis de Espinho, que dentro de pouco tempo será rubricado".

Seleccionador nacional encantado

O seleccionador nacional, José Vilela, não escondeu a sua satisfação em relação às condições que o complexo de ténis tem para a prática da modalidade. José Vilela disse-nos que se trata de "um complexo espectacular. Estou encantado porque durante o dia pude ver muitas crianças a jogar ténis e a escola liderada pelo Pedro Cordeiro a funcionar plenamente".

Em relação a Catarina Nogueira Leão, disse: "Conheci-a muito pouco tempo, mas Pedro tem sido um grande amigo. Conheci-a e Catarina tem sido muito feliz e campeão".

A nossa proposta é acompanhar o Seu Filho desde a sua concepção.

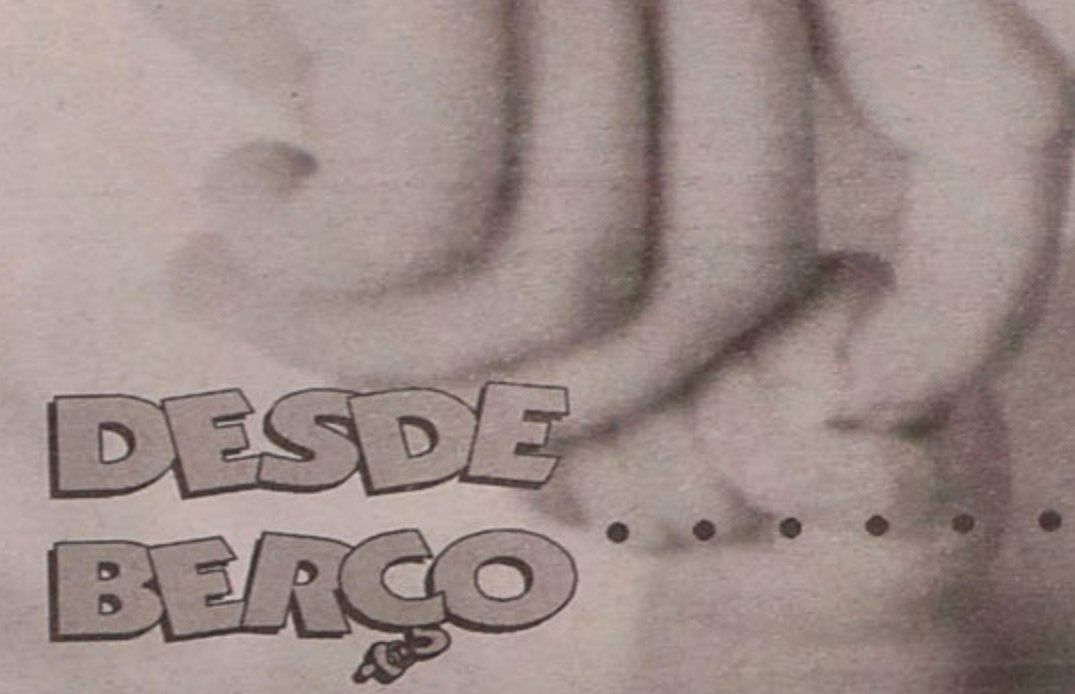

DESDE BERÇO

DESDE BERÇO tem uma equipa multidisciplinar de profissionais qualificados integrando EDUCADORES, PSICÓLOGOS, MÉDICOS, ADMINISTRATIVOS... O nosso objetivo é apoiá-lo na educação e desenvolvimento do seu filho. DESDE BERÇO vai funcionar 12 meses por ano na Rua 3, n.º 544 4500 - 298 Espinho

Informações e Inscrições
Telefone: 227 322 351

ABG CENTRO TÉCNICO DE ELECTRÓNICA
Amorim Barata Garcia

TV • VÍDEO • HIFI • REPARAÇÕES
COMPONENTES P/ ELECTRÓNICA
MAT. ELÉCTRICO • ELECTRODOMÉSTICOS
TV VIA SATÉLITE • ANTENAS TV • MONTAGENS
INSTALAÇÕES OFICIAIS PARA TV CABO DIGITAL VIA SATÉLITE

Rua 26 N.º 329/347 • 4500 ESPINHO • Tel. 22 7343284 • Fax 22 7311613

VENDE-SE MORadia
Construção de luxo com vista
Excelentes áreas • Óptimos preços
do Nó de Nogueira da Regedoura
Espinho • Vende o proprietário

Tel. 917592483 / 917060170 / 914291345 / 917060170

Até Outubro de 2000

Calendário de provas

Este é o calendário de provas no Complexo de Tênis até Outubro de 2000:

Dezembro - De 8 a 12, Prize Money CTE; de 20 a 22, Torneio de Natal para escolas.

Janeiro - 15 e 16, Torneio 2000, para iniciados, infantis e cadetes.

Fevereiro - De 18 a 20, Torneio Indoor Team Champ. Boys 16, organizado pela Desportel.

Março - A 4 e 5 começa o Torneio BES em relva e 11, 12, 18 e 19 realiza-se o Campeonato Regional Absoluto, em terra.

Mai - De 15 a 21, realiza-se o ATP1; a 20 e 21, o Torneio 3º Aniversário para

veteranos, mais de 35 anos; de 20 a 27, Circuito ATP1/masters.

Junho - De 12 a 18, AXA Open II, com o prize money de 50.000 dólares; dia 19, Taça Sofia Prazeres; de 19 a 25, AXA/Espinho Ladies Open, com prize money de 10.000 dólares; de 26 a 30, Torneio Fim de Ano; de 26 a 2 de Julho, Torneio Solverde.

Julho - Campo de férias, de 3 a 15.

Agosto - De 6 a 8, Valerio/Galea Cup; de 21 a 27, Campeonato Nacional de Cadetes.

Setembro - De 19 a 21, Torneio Cidade de Espinho.

Outubro - De 2 a 15, Circuito ATP2; Copa Ibérica, em data a confirmar.

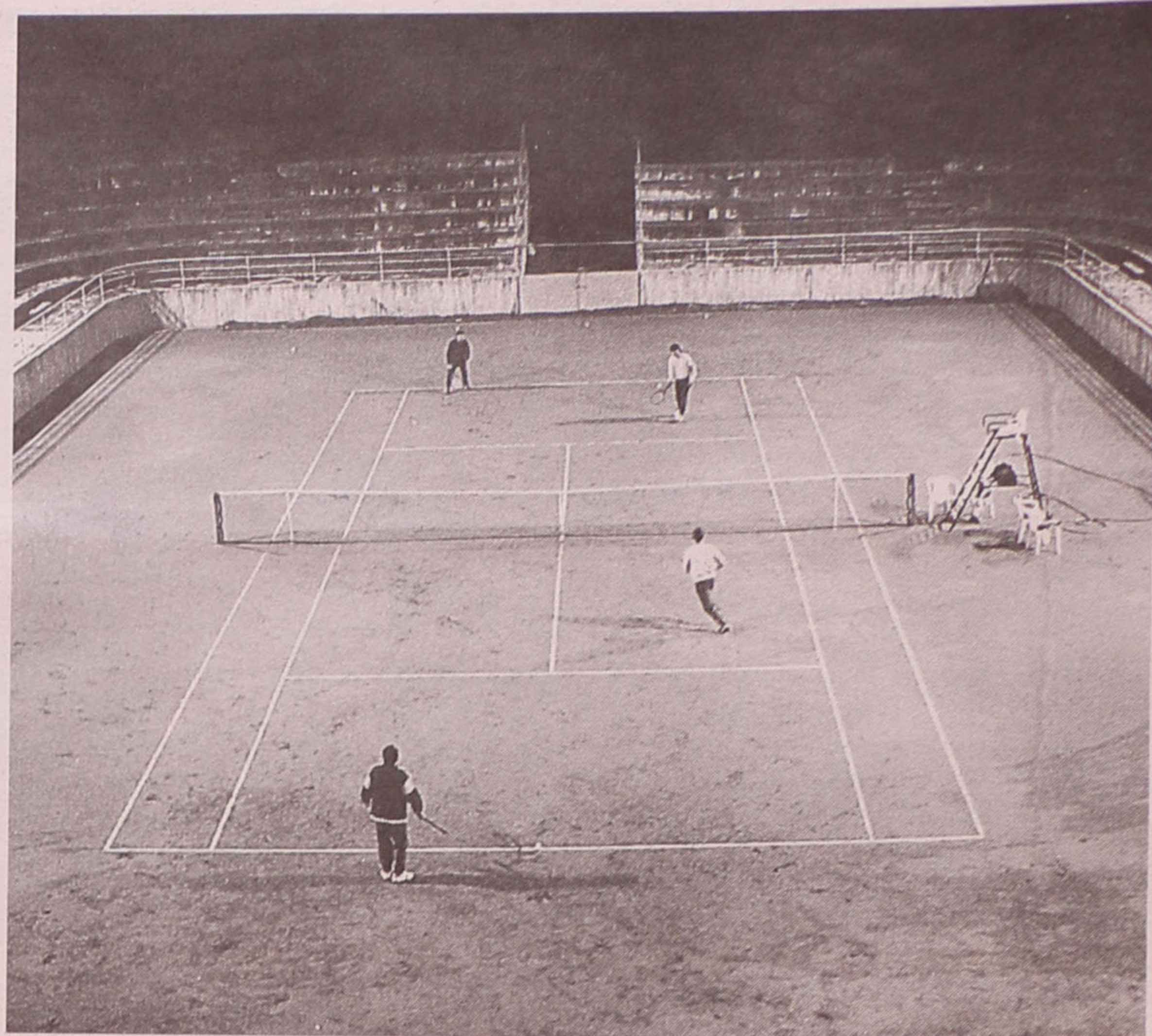

gar até ao complexo de ténis porque é extremamente fácil chegar até aqui".

Por sua vez, o director do Complexo de Tênis, Pinto Lopes, destacou o facto de aquelas infra-estruturas estarem "a ser bem utilizadas" e que a actividade que tem vindo a ser desenvolvida "tem sido bem conseguida".

Para Pinto Lopes, "os acordos estabelecidos com empresas, clubes e Câmara são determinantes para a dinamização" daquele espaço, bem como "o protocolo com o Clube de Tênis de Espinho, que dentro de pouco tempo será rubricado".

Seleccionador nacional encantado

O seleccionador nacional, José Vilela, não escondeu a sua satisfação em relações às condições que o complexo de ténis tem para a prática da modalidade. José Vilela disse-nos que se trata de "um complexo espectacular. Estou encantado porque durante o dia pude ver muitas crianças a jogar ténis e a escola liderada pelo Pedro Cordeiro a funcionar plenamente".



Em relação aos dois ténistas espinhenses, Ana Catarina Nogueira e Pedro Leão, disse:

"Conheço-os desde muito pequenos. Desde muito cedo que eu e o Pedro temos uma grande amizade. Sempre acompanhei a carreira da Ana Catarina. Por isso, fico muito feliz por terem sido campeões nacionais. O Pedro Leão está integrado

na selecção nacional de seniores, embora ainda seja júnior. Ele está em estágio e a treinar connosco para se ir habituando. Isto é bem demonstrativo do seu valor. Como responsável pela selecção sénior, tenho de pensar no futuro da equipa e de todos os que penso que a médio prazo farão parte da selecção, o Pedro Leão será um deles".

Uma obra para durar

O complexo de ténis de Espinho é uma das obras desportivas mais importantes do nosso concelho. Foi construído pela Câmara Municipal e inaugurado a 17 de Maio de 1997, tendo sido cedido à exploração, ao Grupo João Lagos - Desportel, em Janeiro do mesmo ano.

Naquele espaço existem 12 courts exteriores, dos quais cinco são em terra batida, quatro em relva sintética e três em piso rápido; um pavilhão com três courts em terra batida e um edifício onde se pode encontrar um conjunto de infra-estruturas de apoio, como duas lojas, um restaurante panorâmico, um ginásio para musculação e manutenção, um health

center, dois courts de squash e uma sala destinada a membros do clube.

Na área de lazer, presentemente, o clube conta com mais de centena e meia de utentes, com idades compreendidas entre os cinco e os 60 anos, alunos esses que, também frequentam as escolas de ténis.

Na parte competitiva, a Academia de Tênis João Lagos, com os treinadores o ex-tetracampeão nacional Pedro Cordeiro, Paulo Coelho e Alexandre Magalhães, tem nas suas fileiras Ana Catarina Nogueira, Ângela Cardoso, Hugo Spratley, Ricardo Cortes, Pedro Leão, Tiago Bastos, Frederico Themudo, Francisco Neves, Gonçalo Neves, Carlos Pinto, Jorge Godinho, Diogo Pedrosa e Francisca Abreu Lima.

No Ginásio Fiténis, com mais de uma centena de sócios, há uma série de actividades que contemplam a musculação, ginástica (aeróbica, step e localizada), capoeira, defesa pessoal, e um health center com sauna, turco e jacuzzi.

Os utentes do complexo dispõem, ainda, de um conjunto de serviços que passam pela fisioterapia, dietoterapia/nutrição, avaliação da aptidão física e psicologia desportiva.

VENDE-SE MORADIAS

Construção de luxo com vista para o mar
Excelentes áreas * Óptimos preços * A 1000 m do Nó de Nogueira da Regedoura * A 4 km de Espinho * Vende o proprietário

Tel. 917592483 / 917060170 / 914291345 / 917812902 / 227456327

Gabinete de Radiologia de Espinho

DR. JORGE NUNES DE MATOS
DR.ª MARIA DO CARMO VASCONCELOS
DR.ª HELENA CUNHA

Médicos especialistas - Raios X - Ecografia - Mamografia - Densitometria Óssea (D.E.X.A.)

Acordos com: ADSE, SAMS, PORTUGAL TELECOM, PSP, GNR, CGD, ACASA, MINIST. JUSTIÇA, CTT e SNS

Consultório: R. 20 n.º 1436 r/c Dt.º - Telef. e Fax 227341975 - 227314650
Horário: das 09h00 às 12h00 e das 14h00 às 19h00

CARLOS PEREIRA

MÉDICO ESPECIALISTA • MEDICINA E CIRURGIA OFTALMOLÓGICA

Chefe de Serviço de Oftalmologia no Hospital Sto. António
Prof. Auxiliar Convidado de Oftalmologia da Universidade do Porto

**RETOMA A CLÍNICA
NO INÍCIO DE JANEIRO**

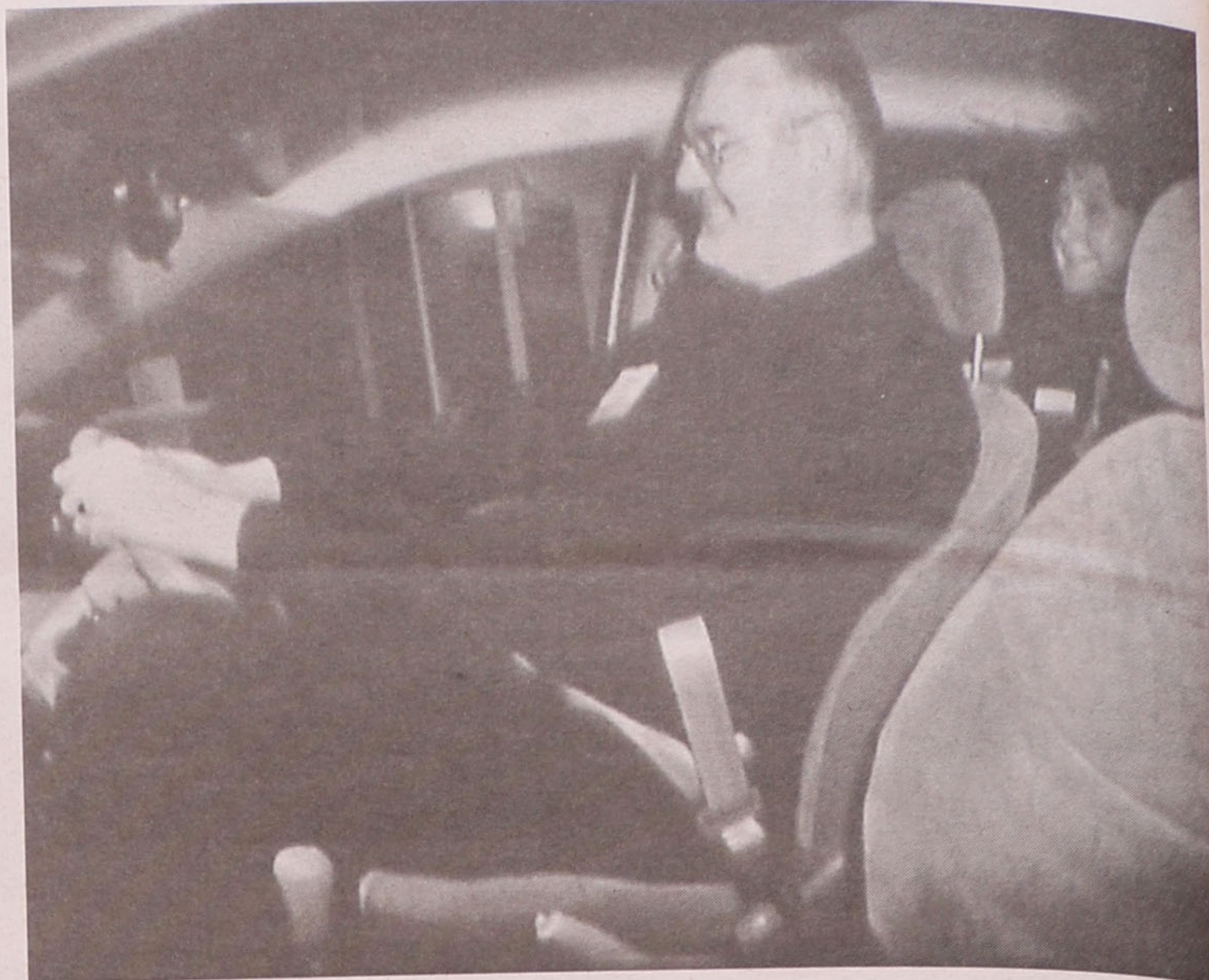
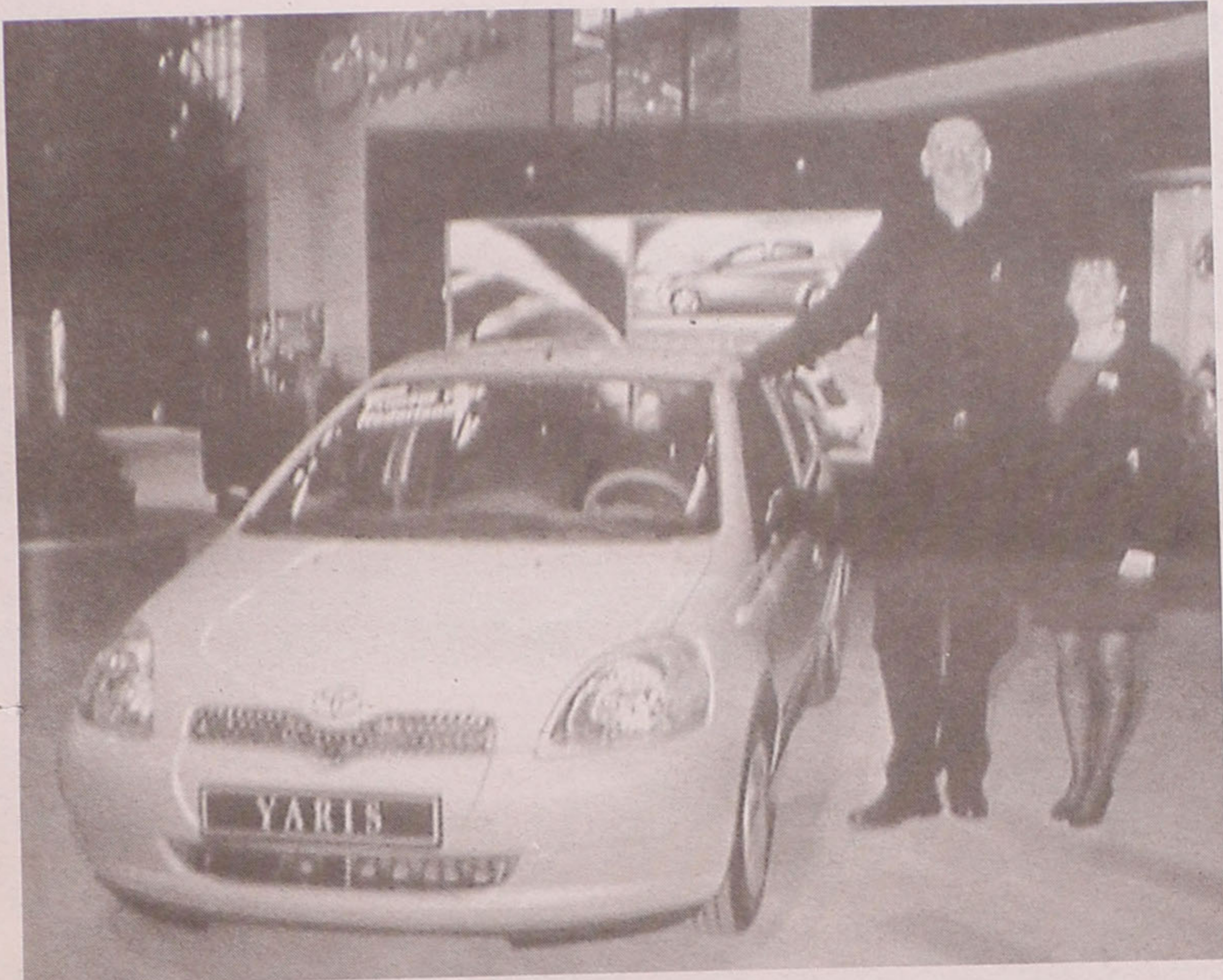

Pequeno-grande Yaris

Carro europeu do ano 2000

Seguindo os critérios definidos, nomeadamente, *design*, conforto, segurança, economia, manobrabilidade e comportamento em estrada, desempenho técnico e ambiental, funcionalidade, satisfação do condutor e boa relação preço/qualidade, o júri do "Carro Europeu do Ano 2000" elegeu o Toyota Yaris.

Este carro foi desenvolvido no Centro de Design Europeu Toyota, em Bruxelas, e tem sido um su-

cesso de vendas não só na Europa como também no Japão (o que não seria de esperar). O Yaris tem se mostrado uma mais valia para a marca Toyota fazendo subir significativamente a sua cota de mercado.

Entretanto, no Salão Automóvel de Amsterdão, um holandês de altura descomunal (2,21 m) definiu o Yaris como um carro "espetacular". Isto porque, ficou surpreendido com o es-

paço interior do carro dizendo que, "o espaço foi utilizado dum modo verdadeiramente inteligente para oferecer o maior conforto, mesmo para a pessoa mais alta, o que, de resto, é o meu caso".

Mas, nem só as pessoas mais altas podem usufruir de características úteis. O Toyota Yaris possui bancos traseiros deslizantes permitindo a flexibilidade de aumentar o espaço traseiro para

os passageiros ou maximizar o espaço de bagagem; sobre-elevação do assento do condutor melhorando a condução, segurança e conforto do condutor; e espaço para arrumação com capacidade para 15 litros bem como, compartimentos ergonómicos para acessórios essenciais do dia-a-dia.

Em suma, como disse Rob Brintjes (o gigante): "Um carro incrível e espantoso".

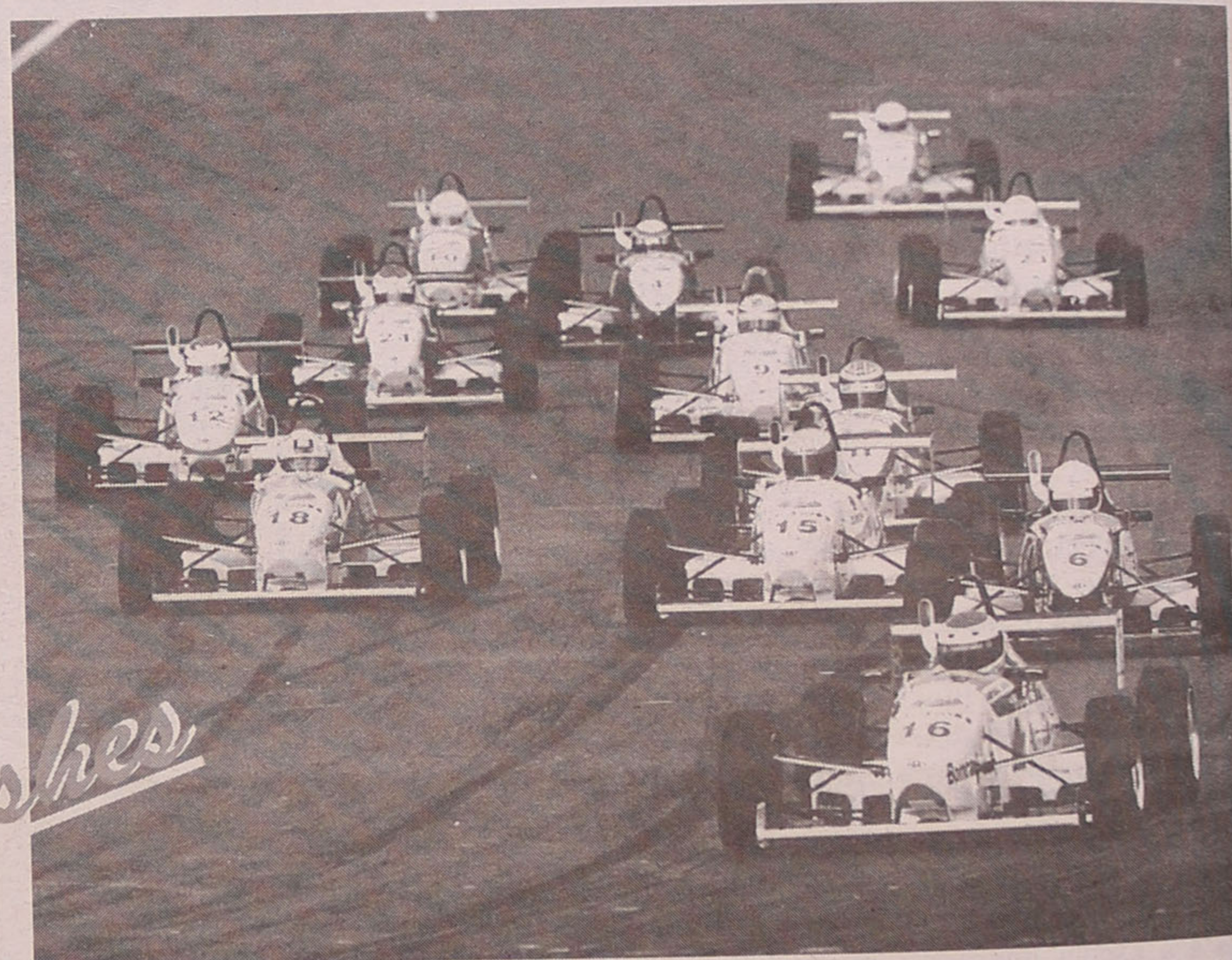
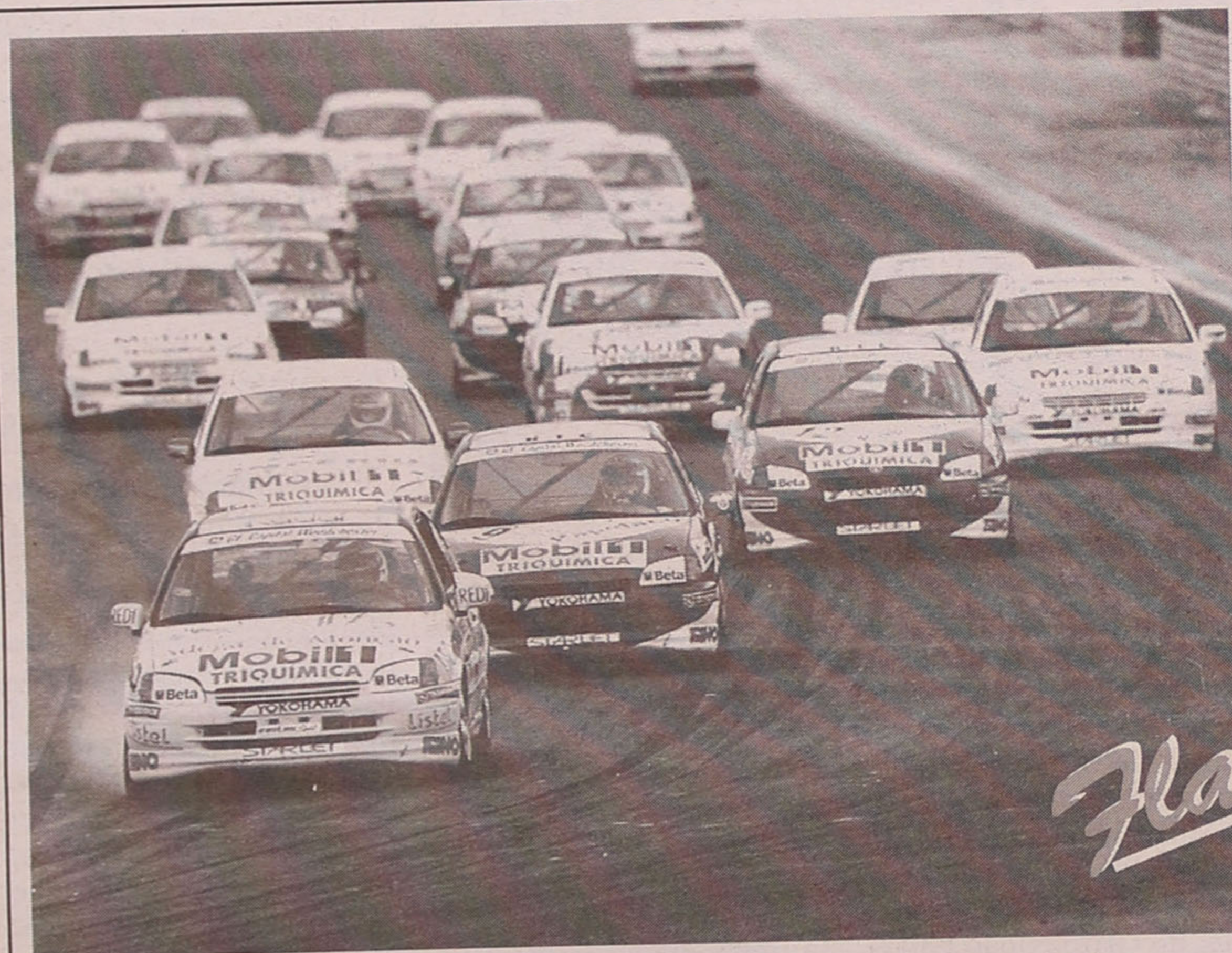

Carros em corrida para o mesmo lado; karts agrupados também em mudança de trajectória. Conclusão: "tudo ao monte" e pé firme no acelerador!

DR. ILÍDIO D'OLIVEIRA SANTOS
MÉDICO DENTISTA

Implantes / Ortodontia Fixa / Prótese Fixa

Consultórios:

— R. 16 (Esquina Rua 19), n.º 545-1.º Dt.º - Espinho - Telef. 227342931
— R. Júlio Dinis, 748 - 4.º Esq.º - Sala 413 - Porto - Telef. 226007175
— R. Manuel Alves de Sá, 15 G - 4400-494 V.N. Gaia - Telef. 227118661 / 227118642

Acordo com as entidades: ACASA; CGD; ADSE



Café Snack-Bar

CUTELO

Francesinhas • Petiscos • Mariscos

REFEIÇÕES ECONÓMICAS

Av. Central Sul, 1378 - 4500 PARAMOS - Telef. 227343876

Clínica Médica Dentária

Dra. Rosa Neves

e
Dra. Leopoldina I. Santos Tavares

Acordos com: ACASA e CGD
Rua 23 n.º 773 - 1.º esq. - Espinho

Telef: 227340116

Para a estrutura da inédita prova de supercross em Espinho

Quatrocentos camiões de terra na Nave Polivalente

Foram precisos cerca de quatrocentos camiões de terra, vários metros de plástico, muita palha e máquinas pesadas para montar a estrutura que vai ser palco de um evento inédito de motocross no concelho. A Nave Polivalente, pelas suas características, foi escolhida pelo Clube Automóvel do Porto para receber o I Supercross Indoor Cidade de Espinho, que se realiza amanhã e sábado e inclui uma corridas de motocross, o Campeonato Mundial de Saltos e um grande espectáculo de raios laser, fogo de artifício e som, tudo isto dentro do pavilhão.

Sandra Soares

O I Supercross Indoor Cidade de Espinho, organizado pelo Clube Automóvel do Porto e apesar da realização deste tipo de eventos ser habitual, durante o Inverno, por toda a Europa, em Portugal é algo inédito que segundo nunca se realizou, que segundo Silva Pinto, presidente da associação portuense, "vai atrair todos os aficionados das motas e não só a Espinho".

Apesar da montagem da pista onde se realizarão as provas implicar a colocação e posterior retirada de cerca de quatrocentos camiões de terra dentro da Nave, o responsável está

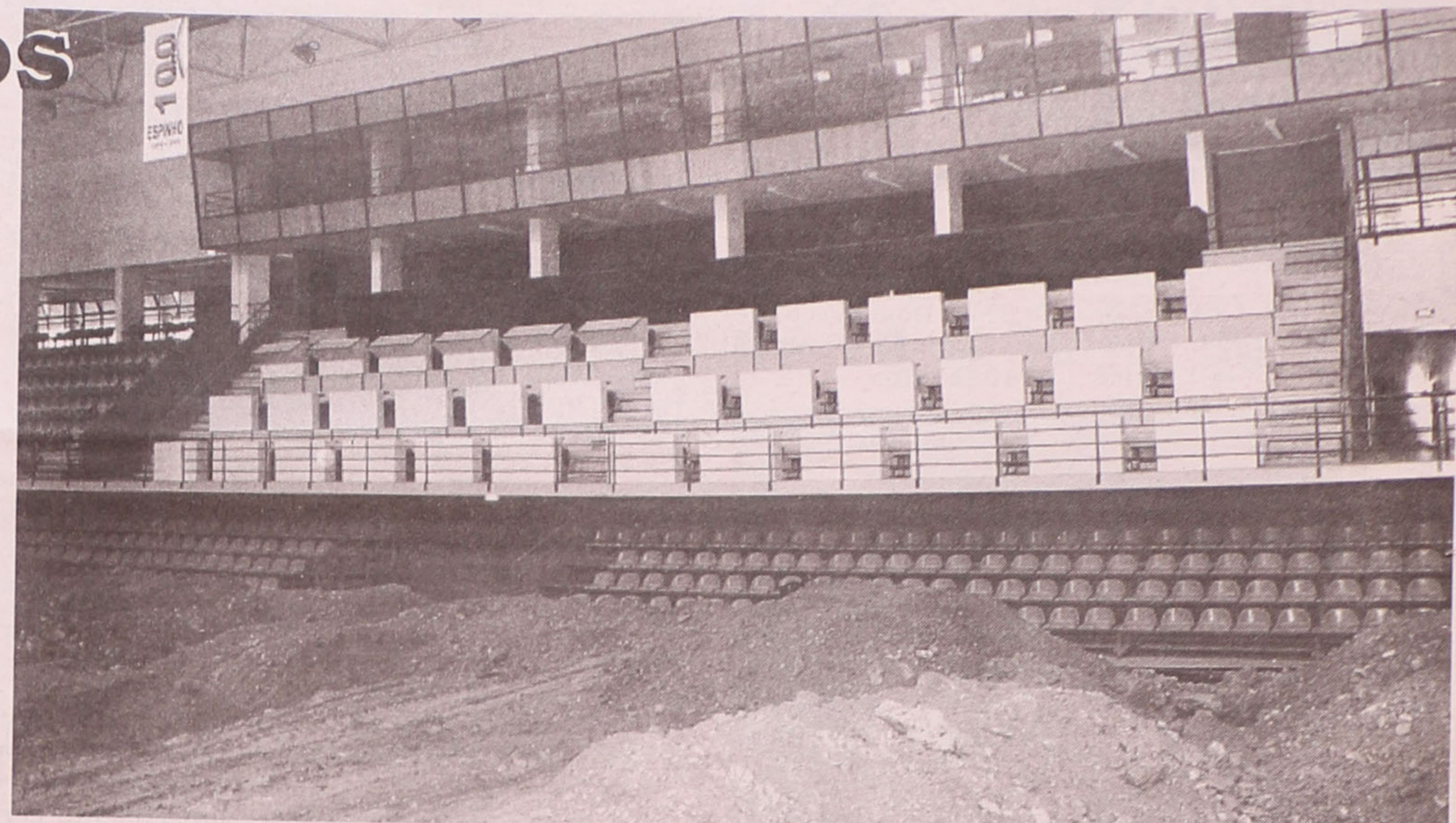

confiante pois Clube Automóvel tem grande experiência, "organizamos três corridas de supercross ao ar livre por ano, há muitos anos, por isso penso que vai ser uma grande prova. Temos cá todos os melhores freestillers mundiais, incluindo o campeão do mundo, são cerca de 12 pilotos estrangeiros do melhor nível, além de todos os melhores portugueses, num total de 40 pilotos inscritos".

As pessoas vão poder ver por noite oito corridas, que equivalem a três elimi-

natórias, duas meias finais e a final, onde só estarão os 16 melhores pilotos, que pelas previsões de Santos Silva "deverão incluir seis portugueses".

Mas, "ainda antes da final decorre um grande espectáculo que inclui raios laser, um bom som, fogo de artifício, mas não tenham medo que não vamos incendiar o pavilhão...", graceja o presidente, sublinhado: "Será uma autêntica discoteca dentro de uma prova de motocross".

Um outro atractivo desta realização é a disputa do

Mundial de Saltos, em que se sagrará o novo Campeão do Mundo. Este é um campeonato, normalmente, decidido pelo número de palmas que cada piloto recebe no seu show acrobático individual, daí que os saltos tenham de ser espectaculares para que entusiasmem o público.

O Clube Automóvel do Porto andava, há muito, à procura de um local com determinadas características que encontrou na Nave, um local com a maior superfície coberta do país, superior ao Pavilhão Atlân-

tico (Expo) e que tem um número de lugares equivalente. Aliás, a possibilidade da utilização da estrutura lisboeta ainda foi equacionada, mas como Santos Silva explica, "a verba pedida era exorbitante, o que implicaria um aumento do valor dos bilhetes, já que um evento destes implica muitos custos, à freestillers que vêm receber cerca de mil contos".

Devido às condições apresentadas em Espinho e comparados com outros eventos do género pela Europa fora, o responsável pensa que "os preços estão muito acessíveis, ajustados à bolsa dos portugueses, quem comprar o ingresso para as duas noites paga o montante de cinco mil escudos, quem preferir assistir a apenas uma noite paga 3.500 escudos. Vamos ter casa cheia!"

Santos Silva acredita que "este é um evento que penso que ficará na história do supercross nacional, pois não vendemos bilhetes antecipadamente, mas já temos reservas de todo o país. Nós fazemos provas de outdoor regularmente, aqui no norte, e temos um público muito fiel, que ronda as cinco mil pessoas por prova, isso dá-nos garantias de que teremos o pavilhão cheio nas duas noites, cerca de dez mil pessoas".



Precisa-se

DESENHADOR PROJECTISTA

ELECTRICIDADE / TELEFONES / GÁS / ETC.

Resposta a este jornal ao n.º 8669

Dr. Vitor Hugo

MÉDICO DENTISTA

C.T.T. - SAMS - S. QUADROS - C.G.D. - ACASA - P.S.P.

Rua 19 n.º 342 - 1ª Sala 4 — Telef. 227312770
ESPINHO



ENGENHARIA DE PROJECTOS ELECTROMECAÑICOS,
FISCALIZAÇÃO E CONSULTORIA, LDA.

Rua da Marinha, Ed. Granjamar n.º 90 CV/DT - Granja
V.N. Gaia - 4405 S.F. Marinha • Tel. 227313462 • Fax 227310344

Projectos de:

ELECTRICIDADE - TELEFONES - GÁS - AQ. CENTRAL - AR CONDICIONADO
VENT. MECÂNICA - SEGURANÇA INC/CO/INT - RADIOELÉCTRICOS

pequenos anúncios

ADVOGADOS

MARIA DO CÉU SANTOS - Rua 18 n.º 582-2.º Esq.º - Sala 1. Telef: 22731 21 00 - 4500 Espinho.

Dr. J. MOREIRA DE SOUSA - Advogado - Escritório: Rua 23 n.º 773-1.º Dt.º Telef: 227313535 c/ Fax: 22 734 20 22.

ALUGUÉIS

ALUGAM-SE QUARTOS, c/ casa de banho privada, c/ cozinha, pequeno almoço, tratamento de roupa, garagem e TV cabo mais Sport TV. Telef: 22 734 00 02 ou 22 734 8972.

ALUGO APARTAMENTOS T0, T1, T2 E T3. Totalmente equipados, com TV cabo mais Sport TV, telefone, garagens, limpezas. Rua 62 n.º 156. Telef: 22 731 08 51/2. Fax: 227310853.

LOJAS E ESCRITÓRIOS no Centro de Espinho, desde 65.000\$00. João Passos "Imobiliária" Rua 23 n.º 174 - 1.º N. Telef: 22 732 07 28 ou 965861764.

ALUGA-SE ESPINHO CENTRO APARTAMENTO totalmente equipado. Telef: 227443251 / / 227343808 nos fins de semana.

ALUGA-SE ESTABELECIMENTO COMERCIAL (qualquer ramo) 45m2 + terraço. Rua 33 n.º 336. Livre a partir de 1 Janeiro 2000. Contactar 227311076. Preço: 120.000\$00.

ALUGA-SE QUARTO EM ESPINHO na Av.º 8. Mobilado c/ direito a cozinha. Contactar: Rua 62 n.º 500. Tel. 22 734 14 88 Telem: 93 416 79 83.

ALUGA-SE ESCRITÓRIO C/ 30m2, c/ luz natural, elevador, banho privativo. Rua 23 n.º 445. Tratar: no local, sala 3-A - Sr. Peixoto ou Telef: 227342988 ou 256 752 566 Sr. Vieira.

ARMAZÉM angulos da Av.º 8 c/ Rua 33. Grande área. Bom preço. Telef: 227343332 ou TM: 914032419.

MÉDICO

MEDICINA TRADICIONAL-JAPONESA DE ESPINHO-Dr. AKIRA - Massagem - Shiatsu - Moxibustão - Acupuntura - Esgotamento Nervoso - Problemas de coluna - Dor em geral. Rua 23 n.º 344 Telef/Fax 22 732 1730.

PASSA-SE

PAPELARIA, LIVRARIA E DIVERSOS. Telef: 22 7313887.

ESPINHO CAFÉ - Excelente localização, ótimas instalações. Bom movimento. Renda acessível. Preço: 18.000 cts. C/ facilidades. Proc. 137. Tel. 227311219 - TM. 935088106. Lic.º 3587 AMI.

JUNTO A ESPINHO LAVANDARIAS-Bom movimento. Renda barata. Excelente oportunidade p/ casal. Bom preço c/ facilidades. Tel. 22 731 1219 - TM. 935088106. Lic.º 3587 AMI.

ESPINHO - RESTAURANTE, óptima oportunidade de negócios. Bom movimento. Motivo à vista. Ótimo preço com facilidades (vários). Tel. 227311219 - TM. 93 5088106. Lic.º 3587 AMI.

JUNTO A ESPINHO - PASTELARIA - PÃO QUENTE. Bom movimento - renda acessível. Decoração recente. Área 150 m2. Preço: 23.000 cts c/ facilidades. Tel. 227311219 - TM. 935088106. Lic.º 3587 AMI.

ESPINHO - SUPERMERCADO, renda barata, decoração recente. Só 8.000 cts. Proc. 14. Tel. 227311219 - TM. 93 508 8106. Lic.º 3587 AMI.

PRECISA-SE

RAPARIGA / MULHER DINÂMICA para trabalho de cozinha c/ ou s/ experiência. Rest. Canastra Rua 16 n.º 42. Telef: 227340347 // 227314474.

PRECISA-SE DE TRO-LHAS e equipas de tro-lhas. Contactar 91 423 2724 ou 227310925.

EMPREGADA PARA CO-PA entrada imediata. Rest. Canastra Rua 16 n.º 42. Telef: 227340347 // 227314474.

AJUDANTE DE COZINHA E COPEIRA para Café Esquimó. Telem: 919362238.

PRECISA-SE EMPREGADO idade 19 a 25 anos. C/ carta de condução. Contactar: Fernando dos Leitões Telef: 227348672.

PRECISA-SE AJUDANTE DE COZINHA. Com experiência contactar telef: 227347041.

PRECISA-SE DE SERVENTES, ordenado a combinar e ladrilhadores a m2. Telem: 91 423 2724.

PRECISA-SE 2 EMPREGADOS DE MESA. Resposta a este jornal ao n.º 8668.

SERVIÇOS

ESTOFADOR - Restauro todo o tipo de sofás, cadeiras, etc. Orçamentos grátis. Telef: 22734 40 90.

ESTÚDIOS - LABORATÓRIO - VITOR LANCHAS - Passagem de filmes de Super 8mm para cassetes vídeo. Passamos para o nosso sistema, cassetes de vídeo que lhe enviemos do Brasil. USA, França ou qualquer ou-

tra parte do mundo. Telef: 227345344. Telemóvel 962788407 ou 91 7854260.

ALARES - TÉCNICO ESPECIALIZADO. Renovações de caleiras, instalação de gaz e sanitárias, impermeabilizações. Agora com novo serviço de regas, ao seu dispor. Orçamentos grátis. Telef: 256755476 Telem. 962525345.

VENDAS

MADEIRA - LOTE SER-RADO. JAMBIR (PANGA - PANGA), UMBAU, UMBILA E PAU PRETO. Telem: 919227813.

T1 DE LUXO: JUNTO AO MAR. Em fase de acabamentos, estores eléctricos, aquecimento central completo, cozinha totalmente equipada, garagem, etc, etc. Construção com técnicas modernas e da melhor qualidade!... Só 15.000 c. Nortalgarve - Lic.º 483 AMI - Tel: 22 731 0256 - Tmv 919420697.

ESPINHO: T2 de luxo, em fase de acabamentos. Com 120m2, fogão de sala, garagem, etc. Só 20.000c. NORTALGARVE - Lic.º 483 AMI - Tel 227310257 - Tmv 919420697.

T2 FRENTE AO MAR: Luxo! Luxo! Fogão de sala, aquecimento, suite, garagem individual para dois carros e tudo para nos dar conforto e bem estar! Ver para crer! 24.500c.(neg.) NORTALGARVE - Lic.º 483 AMI - Tel 227310256 - Tmv 919420697.

ESPINHO: T3 de luxo, com 140m2. Pode escolher os acabamentos! Somente 27.000c. NORTALGARVE - Lic.º 483 AMI - Tel 227310257 - Tmv 919420697.

ESPINHO: T3 - 31.000 c. Para viver em conforto, no melhor local desta linda cidade! Vistas panorâmicas, varandas... Só visto!... NOR-

TALGARVE - Lic.º 483 AMI - Tel 227310256 - Tmv 919420697.

MIRAMAR: T2+1 excelente localização, ótimos acabamentos, cozinha de luxo e muito mais! Só 17.000c. NORTALGARVE - Lic.º 483 AMI - Tel 227310257 - Tmv 919420697.

T2 - ESPINHO - ANTA - NOGUEIRA - OLEIROS - CANIDELO - S. FELIX, usados ou novos, boas áreas, desde 14.500 contos com financiamento. JOÃO PASSOS "IMOBILIARIA" Rua 23 n.º 174 - 1.º N. Tel: 227320728 ou 96 586 1764. Não perca tempo. Marque a sua visita.

T3 - ESPINHO - ANTA - ESMORIZ - S. FÉLIX, novos ou usados, excelentes localizações, desde 17.000 contos com financiamento. JOÃO PASSOS "IMOBILIARIA" Rua 23 n.º 174 - 1.º N. Tel: 227320728 ou 96 5861764. Fale connosco.

T1 - ESPINHO - OLEIROS - S. FÉLIX - NOGUEIRA - CANIDELO - GAIA, novos ou usados, excelentes áreas e acabamentos, ótimas localizações, venha escolher desde 10.500 contos financiados. JOÃO PASSOS "IMOBILIARIA" Rua 23 n.º 174 - 1.º N. Tel: 227320728 ou 96 5861764.

VENDO CASA - próximo ao Mosteiro de Grijó, c/ 450m2 de construção e c/ terreno, todo vedado a muro. Telef: 22 734 3338.

TERRENO C/ aprox. 4.000m2, para moradias + terreno de pinhal c/ aprox. 9.000 m2, Carvalhal - Anta. Telef: 227310946 Telem. 91 4242888.

ESPECTACULAR T3 ESPINHO - Fogão de sala, video porteiro, vistas de mar, óptima cozinha, garagem - 23.000 Ct. Paulo Sérgio - Proprie-

dades Lic.º 824 AMI. Telef: 227830042 / 22 783 8680.

ESPINHO T4 RECUADO - Único no piso, 3 frentes, 290m2, 3 banhos, 2 lareiras, arrumo, garagem 2 carros. Preço - 35.000 Ct. Paulo Sérgio - Propriedades Lic.º 824 AMI. Telef: 227830042 / 227838680.

T2 ESPINHO - com garagem, arrumos, 2 frentes, suite, 2 W.C., chão em soalho, 2 roupeiros espectacular - 18.700 Ct. Paulo Sérgio - Propriedades Lic.º 824 AMI. Telef: 227830042 / 227838680.

T3 ESPINHO - ESPECTACULAR - Garagem individual para 2 carros. Orientação, Nascente, Poente. Cozinha c/ copa. Excelentes áreas - 24.000 cts. Paulo Sérgio - Propriedades Lic.º 824 AMI. Telef: 22 783 0042 / 227838680.

VIVENDA C/ anexos em terreno de 600m2 nos Altos Céus Rua da Paz n.º 46. Bom acesso. Telef: 227343578.

VENDE-SE ROTTWEILERS c/ pedigree, machos e femeas. Bom preço. Telem: 91 945 1261.

VENDE-SE ESPAÇO PARA COMÉRCIO, armazem ou pequena industria, perto de Espinho, c/ 400m2 c/ possibilidade de fazer habitação. Bom preço. Telef: 227343324.

JJP COMPUTER ESPINHO - CAMPANHA DEZEMBRO 1999. Computador Celeron 433 MHZ. C/ multimédia. Impressora Epson Stylus Color 460. 199.000\$00. Telem: 919581385.

T1 - GRANJA - Em construção, boas áreas, tetos falsos com focos embutidos, sala com fogão e recuperador, banho completo com móvel la-

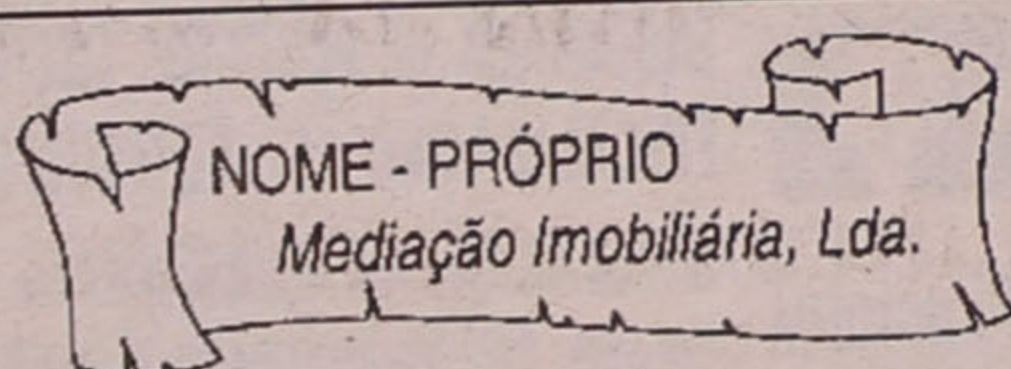

Rua 19 - 405 3.º, Sala A • Contacto: 914960458 / 934321013

Deseja a todos os seus Clientes, Fornecedores e Amigos **um bom Natal e um feliz Ano Novo**

JOTEX

INSCRIÇÃO PARA NOVO CURSO DE FORMAÇÃO PROFISSIONAL EM MÁQUINAS DE ALTA TECNOLOGIA

Habilitações: 9.º Ano

Contacto: Tel. 22 733 00 20 (Sr. Pinto)

Tele-Rocha

Instalações de Gás com Contador Móveis • Electrodomésticos Cozinhos por medida

Vendas: Av. 24 - 771 • Tel. 227341612
Gás: R. 31 n.º 469 • Tel. 227340325 • Fax: 227330739

...ado, roupeiros forrados a madeira, pré-aquecimento central, possibilidade de escolha de acabamentos, lugar de garagem. Preço desde 12 000 cts. FRACÇÃO IMOBILIÁRIA - Rua 21 n.º 409 - 1.º andar - sala B. Telef: 227320911.

T1 DUPLEX - ESPINHO (Rua 32) - Usado, em excelente estado de conservação, área total de 140m2, orientação solar Nascente/Poente/Norte, armários embutidos, sala com 22m2, quarto com 16m2, varanda na sala com 8m2, piso superior: tectos revestidos em madeira, WC de serviço, sala e um quarto, e arrumos no vão do telhado. Lugar de garagem com arrumos de 10m2. Preço: 17 000 cts.

FRACÇÃO IMOBILIÁRIA - Rua 21 n.º 409 - 1.º andar - sala B. Telef: 227320911.

T2 - ANTA - ESPINHO - Usado, em muito bom estado, excelente localização (rua 36), orientação poente, vistas de mar, area total de 90m2, quartos com armarios embutidos, lavandaria, sala com 25m2, WC de serviço, mais WC completo, elevador, lugar de garagem. Preço 18 000 contos. FRACÇÃO IMOBILIÁRIA - Rua 21 n.º 409 - 1.º andar - sala B. Telef: 227320911.

T2 AO HOTEL SOLVERDE - em construção, areas desde 95m2, cozinhas totalmente equipadas, aquecimento central completo, tectos com iluminação embutida, estores electricos,

wc principal em mármore, garagem individual. Quarto de arrumos no entretecto. Visite andar modelo. Preço desde 20 500 contos. FRACÇÃO IMOBILIÁRIA - Rua 21 n.º 409 - 1.º andar - sala B. Telef: 227320911.

T2 - ARCOZELO - NOVO, pronto a habitar, área coberta de 100m2, fogão de sala com recuperador, suite, banho de serviço completo, armários embutidos, pré-aquecimento central, garagem individual para 2 carros. Preço 17 500 cts. FRACÇÃO IMOBILIÁRIA - Rua 21 n.º 409 - 1.º andar - sala B. Telef: 227320911.

T3 ESPINHO - Em construção, sala com 25m2 e fogão, pré-aquecimento central, suite, quartos com roupeiros, va-

randa para os quartos, possibilidade de escolha de acabamentos, garagem individual. Preço 24 000 cts. FRACÇÃO IMOBILIÁRIA - Rua 21 n.º 409 - 1.º andar - sala B. Telef: 227320911.

T3 DUPLEX - S. FÉLIX DA MARINHA - á Rua de S. Vicente de Ferrer, novo, pronto a habitar, área coberta de 170m2, e descoberta de 50m2, cozinha equipada, sala com 36m2 e fogão, pré-aquecimento central, banho de serviço e banho completo, salão no piso superior com 20m2, e suite com 18m2, terraços a Nascente com 10m2, e a Poente com 40m2, pisos em carvalho francês. Preço 31 000 cts. FRACÇÃO IMOBILIÁRIA - Rua 21 n.º 409 - 1.º andar - sala B. Telef: 227320911.



Informações pelo telefone 227335500

De 10 a 16/12 de 1999



O MUNDO NÃO CHEGA - 007

Com **PIERCE BROSNAN** e **SOPHIE MARCEAU**

Realização de **MICHAEL APTED**

Género: **Acção** ————— M/ 12 anos

Vende-se

MORADIA T4 c/ garagem junto à Rua 19 (e ao futuro nó da auto-estrada. Bons acessos c/ boas áreas, acabamentos de luxo c/ terreno para jardins e possíveis anexos.

Telem.: 96 807 79 32

CLÍNICA DE MEDICINA DENTÁRIA

Acordos com : PSP, ACASA, CGD, EDP, SAMS, PHILIPS, RENFE

Dr. Jorge Pacheco

ORTOPANTOMOGRÁFIA, TELERRADIOGRÁFIA, IMPLANTOLOGIA, ORTODONTIA (fixa e removível), PRÓTESE (fixa e removível)

R. 8 n.º 381-1.º • 4500 ESPINHO • Telef. 227342718

ALUGA-SE ou VENDE-SE

ESTABELECIMENTO - C/ 100 m2 de área + 50 de cave e 60 de logradouro. Rua 30 n.º 600.

T2 Recuado - C/ varandas - 18.000 cts.

Armazém Industrial - 550 m2 - 300 mil

Armazém Industrial - 210 m2 - 160 mil

LOJA - 100 m2 - Cave - 80 m2 - 120.000\$/mês

Aluga-se GARAGEM - Rua 19 c/ 15 m2 - 12.500\$/mês

Telef. 227340325 - 227330730 • Fax 227330739

Salvé 99/12/10

Maria da Conceição Rocha Campos

(ausente na Suíça)

Seus pais, irmãos e cunhado vêm, por este meio, desejar-lhe muitas felicidades na passagem de mais um aniversário na companhia do seu marido e filha.

Beijinhos



Casa para Si

Soc. Mediação Imobiliária, Lda.

Lic. 2536 AMI

T3 Dúplex Miramar Perto da Praia, boas áreas, acabamentos de 1.º, garagem, fogão de sala, pavimento em madeira. **25.000 C.**

Moradia T4 Granja
3 frentes r/c, 1.º, anexos e garagem a 50 mts. da praia. Bom negócio. **38.000 C.**

T1+1 - Arcozele Novo Lugar Gar., Fogão de Sala, Roupeiros, Quartos Lamparquet **Aproveite - 14.700 C.**

T1+1 Serzedo C/ Novo L/ garagem, fogão de sala, com 87 m2. Boa localização. **13.000 C.**

T3 Espinho C/ Novo Lugar de garagem, Boas áreas **17.900 C.**

T2 Granja a 250 mts. da Praia. Novo, Sala, Quartos em Pavimento Madeira, Recuperador, Garagem Ind. Acabamentos de Luxo **SÓ 17.500 C.**

T2+1 S. Félix da Marinha c/ 108 m2. Lugar Garagem, Fogão de Sala. Varandas **17.900 C.**

T2 S. Félix da Marinha C/ 90 m2. Garagem Indiv., Arrumos, Fogão de Sala. **15.500 C.**

T3 Serzedo Novo Garagem indiv., + Arrumos, Fogão de Sala, Terraço c/ 70 m2 **18.500 C.**

T2 Arcozele Novo Garagem + Arrumos, Pré-Instalação Aquec., c/ 85 m2 **15.700 C.**

T3 Granja Novo 130 m2 + 15 m2 Varandas Garag. Individual. Acabamentos de luxo. **Só 23.500 C.**

Financiamento Garantido a 100%

Ligue ☎ 22753 95 35 / 33



TEIXEIRA & FERNANDES

Comércio de Peças e Acessórios Auto, Lda. Avenida 24 n.º 311 - 297 e Rua 9 N.º 676

PEÇAS PARA TODAS AS MARCAS

STAND AUTOMÓVEL



> Renault Clio 1.2 07/99

> Renault Clio 1.2 04/99

Visite-nos na Avenida 24 n.º 297

LINHAS DIRECTAS:

22.733.08.80 - GERAL (Loja 1)

22.733.08.81 - RENAULT (Loja 2)

22.733.08.87 - PEUGEOT, CITROEN, CHRYSLER (Loja 3)

22.733.08.89 - FAX

CENTRO DE PEÇAS AUTO DE ESPINHO

PEÇAS DE ORIGEM DAS MARCAS

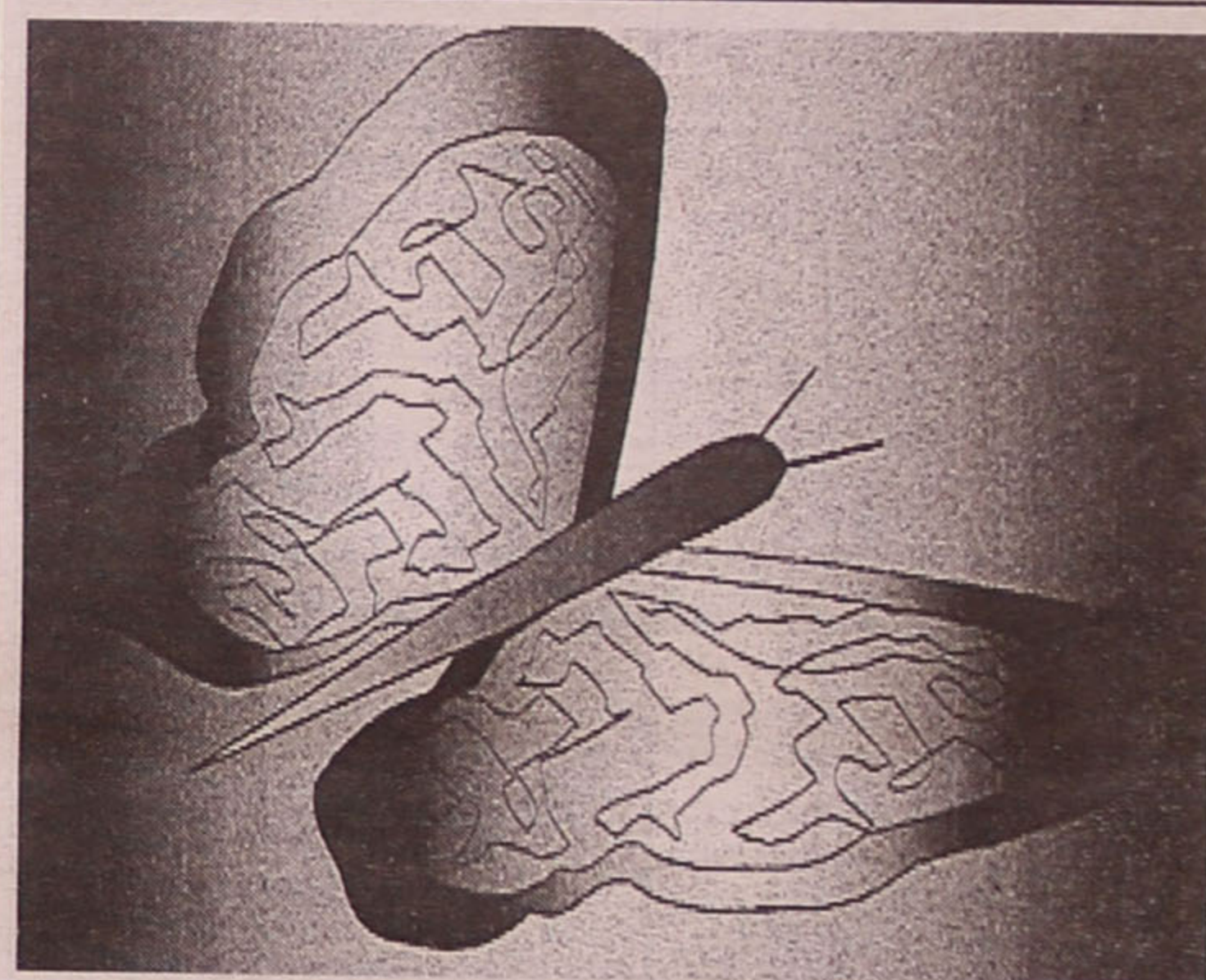

Fotógrafos Profissionais

Jorge Santos & Irmão

Estúdios Fotográficos, Lda.

Rua 19, 868 - 4500 ESPINHO

Telef. 22 731 26 38 / 22 731 91 25 • Fax: 22 731 91 26

ESPINHO E ARREDORES

ESPINHO - T3 DE LUXO - ÁREA 135 M2, SOALHO, AQ. CENTRAL. PREÇO 30.000 CTS.

T3 (USADO) - GAR. FECHADA 2 CARROS, COZ. EQUIPADA - PROC. 99. PREÇO 24.500 CTS.

T4+1 RECUADO (CENTRO) - ÁREA 170 M2, BONS TERRAÇOS - PROC. 125. PREÇO 35.000 CTS.

T4 RECUADO - ÁREA 290 M2. PROC. 171. PREÇO 35.000 CTS.

T4 C/ NOVO - GAR. FECHADA 2 CARROS. SUITE. PROC. 123. PREÇO 33.000 CTS.

T2 (CENTRO) - AQ. CENTRAL, GAR. FECHADA. PROC. 140. PREÇO 23.500 CTS.

T3 CENTRO - AQ. CENTRAL, GAR. FECHADA. PROC. 141. PREÇO 26.000 CTS.

T2+1 (CENTRO) - SUITE, PAV. MADEIRA. PROC. 124. PREÇO 22.000 CTS.

T3 C/ NOVO - PAV. MADEIRA, BOAS ÁREAS. PREÇO 24.000 CTS.

T2 - GAR. FECHADA, PAV. MADEIRA. PREÇO 15.900 CTS.

T2 - BOM ESTADO, PERTO ESCOLAS. PREÇO 19.000 CTS.

MORADIA T5 - TERRENO C/ 1000 M2, BOA LOCALIZAÇÃO. PREÇO 43.500 CTS.

CASA T2 - BOA P/ INÍCIO DE VIDA, RESTAURADA RESIDENCIAL - ÓTIMA LOCALIZAÇÃO, EXCELENTES INSTALAÇÕES. BOM PREÇO. LIGUE JÁ.

HABIESPINHO • Tel. 227311219 • TM 935088106
Lic. 3587 AMI

Comendador Manuel de Oliveira Violas**Missa (dia 17) na Igreja Paroquial de Silvalde**

O pessoal do GRUPO VIOLAS manda celebrar, pelas 12 horas do próximo dia 17, na Igreja Paroquial de Silvalde, uma missa sufragando a alma do saudoso **Comendador Manuel de Oliveira Violas**. No final da missa seguir-se-á uma romagem ao cemitério de Silvalde onde no seu jazigo será depositada uma coroa de flores.

A estes piedosos actos, o pessoal do GRUPO VIOLAS agradece desde já a presença de todos quantos possam associar-se.

**MUNICÍPIO DE ESPINHO
CÂMARA MUNICIPAL****AVISO**

JOSÉ BARBOSA MOTA, PRESIDENTE DA CÂMARA MUNICIPAL DE ESPINHO:

Faz público, que no próximo dia 04 de Janeiro do ano 2000, pelas 11h00, no Salão Nobre desta mesma Câmara Municipal, realizar-se-á a hasta pública para **"Atribuição, a título precário, do espaço municipal para exploração comercial, destinado a Mini-Mercado"**, sito no Parque de Campismo Municipal, de acordo com o programa e condições que se encontram patentes para consulta na Divisão de Administração Geral - Secção de Expediente durante o horário normal de funcionamento.

Espinho e Paços do Município, 06 de Dezembro de 1999

O Presidente da Câmara,
a) José Barbosa Mota

**CENTRO ESPÍRITA OXALÁ
Astróloga e Vidente
IRMÃ IZANI**

ABRA OS SEUS CAMINHOS • BASTA DE FALSAS PROMESSAS
VER PARA CRER • PREVISÕES PARA 2000

Vidente Irmã Izani

Você tem algum problema? Seja qual for o seu problema procure Irmã Izani. Você está desanimado sobre sua vida? Não tem mais fé no futuro? Não tem sorte no amor? Não tem sorte nos negócios? Sua vida está indo para trás. Deixe seu problema com Irmã Izani e será uma pessoa livre e feliz. Tudo o que você quer que dê certo. Seja qual for o seu segredo revele com Irmã Izani. Sois infeliz com vossa família ou no comércio? Necessitas descobrir algo que o preocupa? Alcançar bom emprego e prosperidade? Facilitar algum casamento difícil? Quereis fazer voltar a vossa companhia alguém que vos tenha separado? Quereis tirar o vício de embreaguês? Tens problema de impotência sexual ou frieza? Ela lhe dirá todos os factos de sua vida sem que você diga uma só palavra. Irmã Izani, a Vidente do Terceiro Milénio, prevê o seu futuro através das Cartas e Tarô e Vidências Cristais.

Máxima Competência — Sigilo Absoluto.

Diariamente de 2.ª a Sábado das 9.00 às 20.00 Horas
Domingos e Feriados até às 14.00 Horas

RUA 20, N.º 578 - 4.º ANDAR C T — 4500 ESPINHO
TELEFONE 22 732 2436

**Margarida Maria Moreira de Jesus**

Missa do 4.º Aniversário

Seus filhos, filhas, noras, genros, netos e restante família vêm, por este meio, participar às pessoas de suas reações e amizade que dia 16, quinta-feira, pelas 19 horas, será celebrada missa por sua alma na Igreja Matriz de Espinho, agradecendo desde já a todos quantos participarem na Santa Eucaristia.

**Vende-se ou trespassa-se
Confeitaria em Espinho**

Instalações modernas, totalmente equipada, pronta a funcionar (com licenças e alvarás). Excelente oportunidade

Telem: 91 967 34 88

VILA AZUL

PROPRIEDADES
SOC. MED. IMOB., LDA.

Lic. AMI n.º 1832

Uma boa equipa
soluciona...

T1+1 - Serzedo - Novo, excelentes áreas e acabamentos, com fogão de sala, roupeiros e terraço. Só 15.500 c. Proc.: 05-04/99-560

T1 - Arcozelo - Pronto habitar, com fogão de sala, bons acabamentos e áreas. Só 12.500 c. Venha conhecer. Proc.: Gerência

T1 - Espinho - Com ótimas áreas, aq. central e garagem individual. Proc.: Gerência

T2 - Espinho - Usado, em ótimo estado, 3 frentes, pré-instalação de aq. central e garagem. Só 16.500 c. Visite já. Proc.: Gerência

T2+1 - Granja - como nvo, cozinha equipada, fogão de sala, terraço e garagem para 2 carros. Ótimo preço. Marque já a sua visita. Proc.: 05-04/99-824

T2 - Espinho - Em fase final de acabamentos, ótimas áreas, com garagem individual. Só 22.000 c. Proc.: Gerência

T3 - S. Paio Oleiros - Novo, com fogão de sala, suite, roupeiros, despensa e marquise. Ótimas áreas. Só 17.600 c. Telefone já. Proc.: 05-04/99-745

T3 - Espinho - Em fase de construção, boas áreas e acabamentos. Garagem individual. Só 24.000 c. Ótimo negócio. Proc.: 05-04/99-696

T3 - Esmoriz - Áreas espetaculares, fogão de sala, suite, arrumos e garagem. Só 18.000 c. Não perca esta oportunidade. Proc.: 05-04/99-576

T3+1 - Miramar - Usado, em ótimo estado, com suite, roupeiros, garagem e terraço com 50 m2. Bom preço. Marque já a sua visita. Proc.: 05-04/99-792

T4 Recuado - Espinho - 3 frentes, 120 m2 de terraço, 170 m2 de área coberta, com fogão de sala, cozinha com lareira, garagem para 2 carros e arrumos. Boa localização. Ótimo preço. Proc.: 05-04/99-732

T3 Recuado - Granja - 180 m2, aq. central, cozinha + copa. Só 21.500 c. Proc.: Gerência

Moradia - Espinho - De 3 frentes, tipo T4, excelentes áreas. Só 37.500 c. Proc.: Gerência

Moradia - Silvalde - 3 frentes, tipo T4, com jardim, churrasqueira, garagem e fogão de sala. Só 35.000 c. Proc.: 05-04/99-798

Moradia - Esmoriz - Nova, cave, r/c e l.º, tipo T3, 3 frentes, 400 m2 de área descoberta, anexos com 50m2 e garagem individual. Ótimo preço. Ligue já. Proc.: 05-04/99-563

Lotes terreno - Zona Industrial Serzedo - 2 lotes, com projecto aprovado para construção de armazéns. Só 40.000 c. Proc.: 05-04/99-789

Terreno - Arredores Espinho - Com 530 m2, dá para construção de moradia 4 frentes. Só 12.500 c. Venha conhecer. Proc.: 05-04/99-749

Terreno - Cortegaça - Com 714 m2, dá para construção de moradia de 4 frentes. Só 11.000 c. Aproveite. Proc.: 05-04/99-046

Rua 3, n.º 523 • Telef. 227330720/1/2

LABORATÓRIOS VÍDEO

- Montagens de filmes amadores V8 - VHS - SVHS
- Fazemos mudança de sistema de cassetes vídeo de todo o mundo p/ o nosso sistema PAL e o inverso
- Recorde os seus filmes Super 8mm (bobines) passando-os para vídeo VHS

Contactos: Tel. 227345344 24 horas
Telem: 962788407 por dia

**MUNICÍPIO DE ESPINHO
ASSEMBLEIA MUNICIPAL****EDITAL****SESSÃO PÚBLICA DO DIA 14/12/1999**

CARLOS AFONSO PINHEIRO DE MORAIS GAIO,
Presidente da Assembleia Municipal de Espinho:

Faz público, de acordo com o previsto na Lei n.º 169/99, de 18 de Setembro, que se realizará, no próximo dia 14 de Dezembro de 1999, pelas 21h30, nos Paços do Município, uma sessão Extraordinária que versará a seguinte ordem de trabalhos:

PONTO ÚNICO: **DELIBERAR SOBRE A PROPOSTA DE REVISÃO DO REGIMENTO DA ASSEMBLEIA MUNICIPAL.**

Para constar se publica este e outros de igual teor, que vão ser afixados nos lugares do estilo do Município.

Espinho, 2 de Dezembro de 1999

O Presidente da Assembleia Municipal,
a) Carlos Morais Gaio



Dr. Amadeu Alves Morais

Missa do 12.º Aniversário

Será celebrada missa, por alma do saudoso extinto, dia 12, domingo, às 16h30, na Capela do Lar de Idosos, em Pedregais, Anta.

A Família agradece



Vitorino Ferreira dos Santos

(Técnico de Contas)

Missa do 5.º Aniversário

Sua esposa, filhos e netos vêm, por este meio, comunicar que será celebrada missa por alma do saudoso extinto, hoje, quinta-feira, dia 9, às 19 horas, na Igreja Matriz de Espinho.

Desde já agradecem a quem compa-
recer.



Armando Brandão Almeida

Missa do 3.º Aniversário

Sua esposa, filhos, noras, genro, netos e restante família agradecem a todas as pessoas que participaram na missa, por sua alma, no dia 7, terça-feira.



Manuel Rodrigues Moleiro

Agradecimento

Sua esposa, filhos, netos e restante família, agradecem, reconhecidamente, às pessoas que tomaram parte no funeral e na missa do 7.º dia do saudoso extinto ou que de outro modo se associaram à sua dor.



Modesto Marques Marçalo

(Agente da PSP Aposentado)

Missa do 11.º Aniversário

Sua esposa, D. Maria Preciosa Miranda Louro, filhos, nora, genro, netos e demais família vêm, por este meio, comunicar que mandam celebrar missa por alma do saudoso extinto, dia 16, quinta-feira, às 19 horas, na Igreja Matriz de Espinho.

Desde já agradecem a quem possa comparecer.



João Ricardo Pinto Romeira

Missa do 3.º Aniversário

Sua esposa e restante família vêm, por este meio participar às pessoas de suas relações e amizade que será celebrada missa por sua alma, hoje, dia 9, quinta-feira, às 19 horas, na Capela N.ª Sr.ª da Guia, em Paramos, agradecendo desde já a todos quantos participarem na Santa Eucaristia.



Hernâni Dias Ribeiro Vidal

(Aposentado do Casino)

Missa do 1.º Aniversário

Sua esposa, filhas, genro e netos vêm, por este meio, participar que será celebrada missa por alma do saudoso extinto, dia 12, domingo, às 11 horas, na Igreja Paroquial de Anta. Desde já agradecem a quem comparecer a esta Eucaristia.



Manuel Gomes de Pinho Miguel

(Manuel Bi)

Missa do 2.º Aniversário

Sua esposa, filhas e demais família vêm, por este meio, participar a celebração da missa do 2.º aniversário, na próxima quinta-feira, dia 16, às 19 horas, na Igreja Matriz de Espinho. Desde já agradecem a quem comparecer.

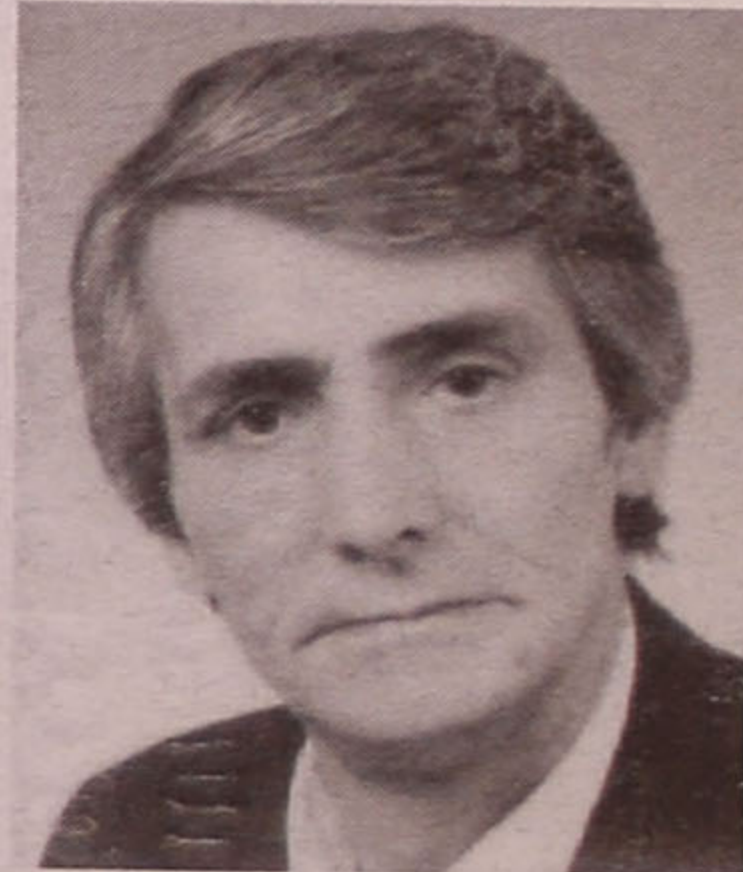

António Fernandes Coelho

Agradecimento e Missa do 7.º Dia

Sua esposa, filhos, nora, genros, netos e demais família vêm, por este meio, agradecer, muito sensibilizada e reconhecidamente, às pessoas que tomaram parte no funeral ou que de outro modo se associaram à sua dor, e participam que hoje, quinta-feira, será celebrada, pelas 19 horas, missa do 7.º dia na Igreja Matriz de Espinho, agradecendo desde já a todos quantos participarem na Santa Eucaristia.



Espinho, 9 de Dezembro de 1999

Eulália Gomes da Costa

Dr. Rui António Gomes da Costa Coelho

Prof.ª Maria Paula Gomes da Costa Coelho Lima

Prof.ª Maria Teresa Gomes da Costa Coelho Rua

Dra. Natércia Augusta Castro P.P. Coelho

António da Rocha Lima

José Jorge Queiroz Rua



José Nunes Martins

Missa do 30.º Dia

Sua esposa, filho, nora, netos, mãe e restante família vêm, por este meio, participar às pessoas de suas relações e amizade que dia 11, sábado, será celebrada, pelas 19 horas, missa por sua alma na Igreja Matriz de Espinho, agradecendo desde já a todos quantos participarem na Santa Eucaristia.

Espinho, 9 de Dezembro de 1999

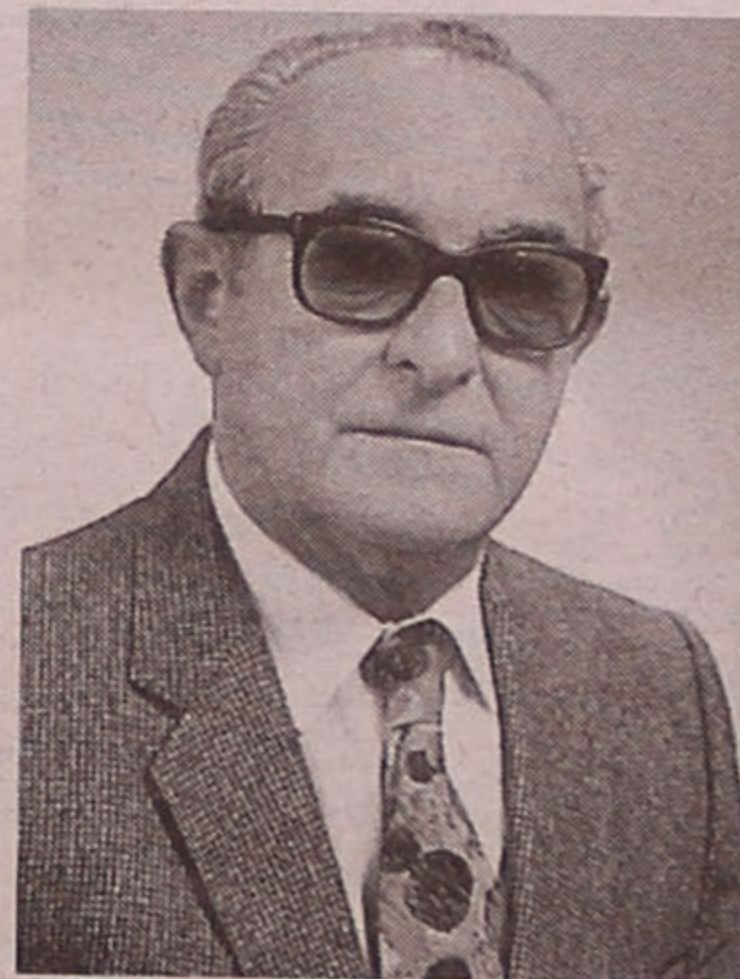

Maria Amélia dos Santos Almeida

Eng.º José de Almeida Martins

Dra. Maria Luísa da Silva Tavares

José Rui Tavares Martins

Mariana Luísa Tavares Martins

Constança Nunes Martins

Óscar Correia de Carvalho

Missa do 7.º Aniversário

Sua esposa, filhas e genro vêm, por este meio, participar às pessoas de suas relações e amizade que dia 11, sábado, será celebrada, pelas 19 horas, missa por sua alma na Igreja Matriz de Espinho, agradecendo desde já a todos quantos participarem na Santa Eucaristia.

Espinho, 9 de Dezembro de 1999

Deolinda Carneiro de Sousa Correia de Carvalho

Gisela Alexandra de Sousa Correia de Carvalho

Filipa Maria de Sousa Correia de Carvalho

António José Gomes da Silva

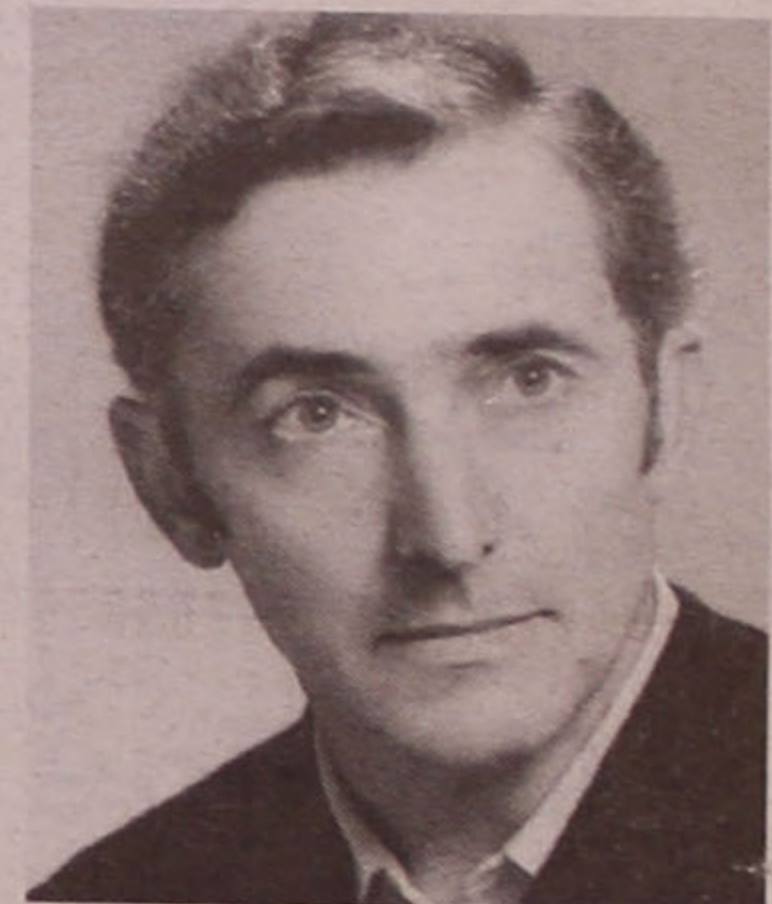



No N.º 620 da Rua 14

"Venda de Natal" do Lions de Espinho

Foi inaugurada no preterito dia 1 a "Venda de Natal" do Lions Clube de Espinho (com a presença da governadora do Distrito 115, Teresa Gama Brandão), iniciativa que se prolongará, no mínimo, até ao próximo dia 22.

A "Venda de Natal" decorre no número 620 da Rua 14, em instalações cedidas pela Casa Iglésias, revertendo o pecúlio a favor da obra social da paróquia de Espinho.

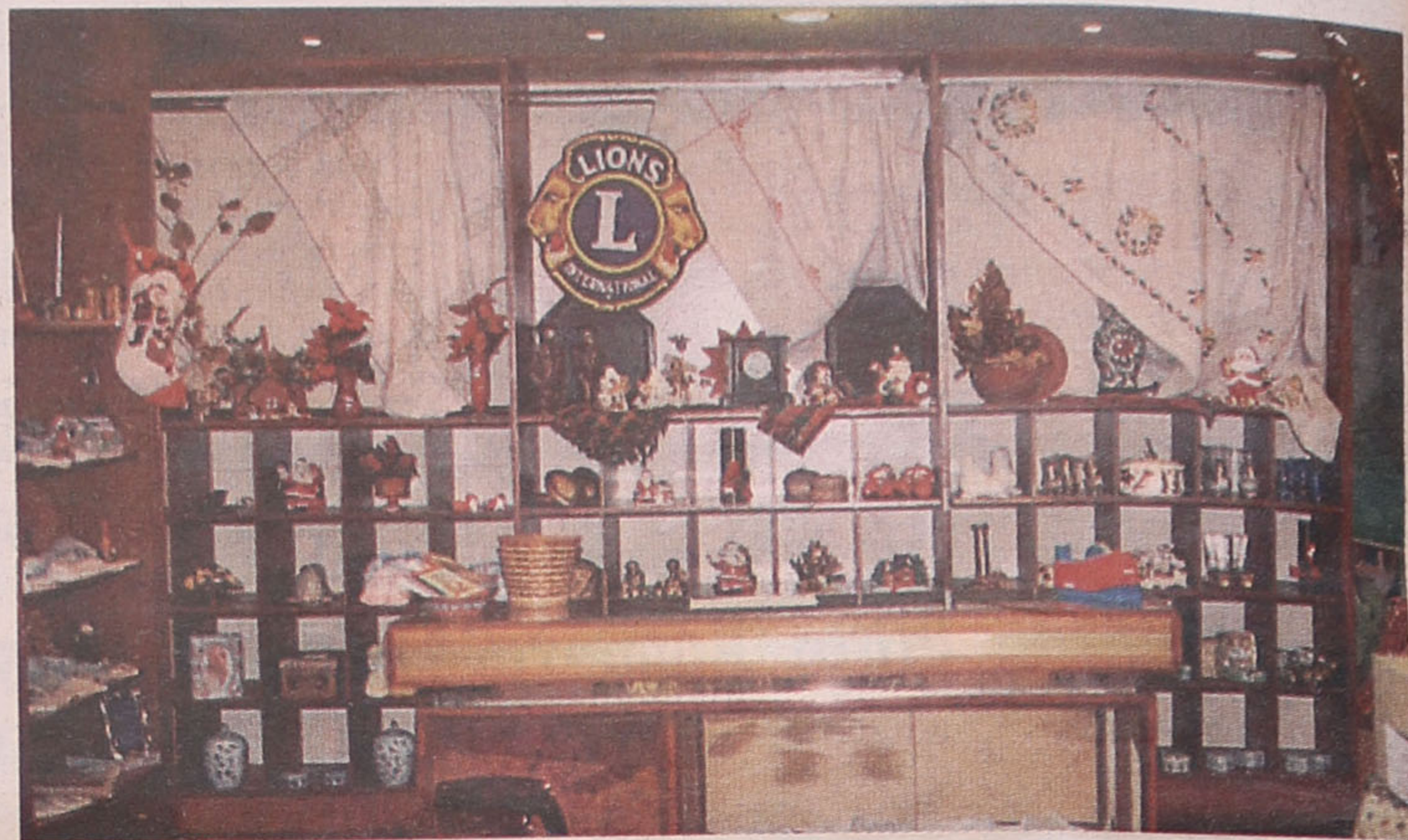

0%* juros

Nas Versões Demio e 323,
gasolina ou diesel

3 anos
garantia
ou 100.000 km



Martins de Sá & Irmão

Zona Industrial de Espargo
4520 Stª Maria da Feira
Tel. 256 332 236

* até 31 de Dezembro, 0% de juros em 24 meses
com entrada de 60% não acumulável c/ outras promoções



mazda