



Assembleia Municipal aprova alterações ao Regimento



Supercross empolgante na Nave Polivalente

Durão Barroso no jantar de Natal laranja



Onda de dragões em Espinho



Alterações ao Regimento da Assembleia Municipal

Lei a quanto obrigas!...

Decorreu, na passada terça-feira, uma Assembleia Municipal Extraordinária convocada com o objectivo de estudar e aprovar uma proposta de revisão ao actual Regimento da mesma, apresentada pela comissão constituída para o efeito, em que todos os partidos com assento estiveram representados e que na generalidade não levantou polémica, embora a discussão tenha aquecido na especialidade.

Sandra Soares

O Regimento da Assembleia Municipal contém as regras pelas quais todos os elementos que de alguma forma nela participam se devem reger, determina ainda as suas competências, os direitos e deveres dos seus elementos e a forma como pessoas externas à mesma podem e, em alguns casos, devem intervir.

Com a publicação da

Lei 169/99 de 18 de Setembro muitas das regras mudaram o que obrigou a mesma Assembleia espinhense a apresentar uma proposta com algumas alterações ao mesmo, discutida na última Assembleia Municipal, depois do trabalho desenvolvido em comissão onde todos os partidos com assento estiveram representados. Na generalidade a aprovação do documento decorreu sem problemas, mas o mesmo não ocorreu com a especi-

alidade e aí a polémica girou à volta do presidente da câmara e das suas intervenções.

No artigo 29, uma das alíneas prevê intervenções de 10 minutos na apreciação da informação escrita do presidente, porém Ferreira de Campos alerta para o facto de que "o que acontece na prática é a apresentação oral da informação escrita pelo presidente, a apreciação dos vogais ao documento e a do presidente à nossa apreciação, o que não dignifica o nosso trabalho", daí a apresentação de uma proposta do PSD, por escrito, concedendo a cada partido um período não excedente a 10 minutos, "para apreciação das respostas e esclarecimentos prestados" por parte do edil.

Esta resposta foi de imediato recusado pelo PS, que alega questões legais pois se a lei não prevê uma segunda intervenção do presidente, não se pode considerar o direito de res-

posta a algo que não devia existir. Aliás, o presidente da mesa, Carlos Gaio, fez questão de sublinhar que esta proposta de alteração não é mais do que "uma reacção ao estilo pessoal do presidente da Câmara".

Quanto aos partidos da oposição e depois da votação ter sido de 10 votos a favor e 14 contra, sublinharam que "neste ponto nada será como dantes. Rui Abrantes acrescentou ainda que "o PS será responsável pelas consequências que advierem da recusa desta proposta".

Uma das grandes alterações ao regimento, foi aprovada por unanimidade e sem discussão: é a obrigatoriedade da presença do presidente da Câmara em todas as reuniões, só se podendo fazer representar pelo seu substituto legal no caso de haver um justo impedimento, mas esta falta deve ser justificada por escrito, até ao início da reunião.

O presidente, assim

como os vereadores, que também devem comparecer às reuniões, podem intervir, mas não têm direito de voto. Este últimos só intervêm se solicitados pelo plenário ou com anuência do presidente da autarquia, embora possam fazê-lo no fim das reuniões para defesa da honra.

Competências da Assembleia Municipal

De acordo com o regimento cujas alterações foram agora aprovadas, a Assembleia Municipal tem diversas competências de que se destacam o acompanhamento e fiscalização da actividade da Câmara Municipal e dos Serviços Municipalizados e a apreciação, em cada uma das sessões ordinárias, de uma informação escrita do presidente da autarquia acerca da actividade da mesma e também da sua situação financeira, o tal documento de discussão polémica.

Neste, âmbito o órgão autárquico pode ainda votar moções de censura à Câmara Municipal em avaliação da acção desenvol-

vida por esta ou por qualquer dos seus membros. Mas a Assembleia tem outras competências também importantes, nomeadamente: tomar posição perante os órgãos do poder central sobre assuntos de interesse para a autarquia e pronunciar-se e deliberar sobre assuntos que visem a prossecução desses interesses.

Sob proposta da Câmara, a Assembleia tem a competência de aprovar propostas de orçamento; o relatório de actividades e os documentos de prestação de contas; fixar a taxa da contribuição autárquica incidente sobre prédios urbanos, vem como autorizar o lançamento de derammas nos termos da lei.

Este órgão podem ainda autorizar a Câmara a adquirir, alienar ou onerar bens imóveis; a criar empresas públicas municipais e fundações e a aprovar os respectivos estatutos; a participar em associações e federações de municípios; a criar ou participar em empresas privadas de âmbito munici-



MC jóias

OURIVESARIA RELOJOARIA

Maria do Céu da Silva Pinho

Deseja a todos os seus estimados
Clientes e Amigos

Feliz Natal e Próspero Ano Novo

Rua 18, n.º 721
4500 ESPINHO

Tel. 22 731 38 77



PLÁTANO

MARIA DO ROSÁRIO BELO ZENHA
FLORES - DECORAÇÃO

Rua 14, n.º 756 - Telef. 227344847 - 4500 ESPINHO - Portugal

TERESA PIRES

SALÃO CABELEIREIRO
Teresa Maria Dias Pires

Esteticista - Manicure - Pedicure

Rua 14 n.º 1017 - Telef. 22 731 39 35 - 4500 ESPINHO



EMPREENHIMENTO RESIDENCIAL

Lugar Do Juncal

T1 PREÇOS
T2 DESDE
T3 12.500 C

COM:
LUGAR DE GARAGEM
FOGÃO DE SALA
PRÉ-INSTALAÇÃO DE AQUECIMENTO CENTRAL
MÓVEIS COZINHA EM MDF LACADO

VISITE O NOSSO STAND DE VENDAS NO LOCAL

**CAMPANHA DE NATAL
OFERTA DE PLACA E FORNO**

em Dezembro

T2+1 - DUPLEX
20.000 C
S. FELIX MARINHA
(LUGAR DO JUNCAL)

T4 - DUPLEX
80M PREÇO
S. FELIX MARINHA

T3
15.000 C
PEDROSO

SANTOS & LIMA - Sociedade de Mediação Imobiliária, Lda.
STAND: 227321731 ESCRITÓRIO: 223753910/1

TELE-ROCHA

MÓVEIS • COZINHAS • ELECTRODOMÉSTICOS

Compre aquecedor a gás • Nós oferecemos GARRAFA, GÁS E REDUTOR

INSTALAMOS FOGÕES E ESQUENTADORES PARA GÁS NATURAL

VENDAS: Electrodomésticos - Rua 24 n.º 771 - Tel. 22 734 16 12 • Gás - Rua 31 n.º 469 - Tel. 22 734 03 25

**CAMPANHA
DE FRIO
TELE-ROCHA**

Nas sessões da Assembleia Municipal

A palavra ao público

O público não costuma estar em grande número nas sessões da Assembleia, embora o possa fazer, desde que não se intrometa nas discussões, aplaudindo ou reprovando as opiniões emitidas, as votações feitas e as deliberações tomadas, sob pena de ser multado com uma coima entre 20 mil e 100 mil escudos. Em casos de falta de disciplina o presidente da mesa pode mandar que o prevaricador se retire do local.

O período de intervenção do público decorre no fim de cada reunião e tem a duração máxima de 15 minutos, quanto aos cidadãos interessados em usar da palavra, sobre assuntos do município, devem fazer a sua inscrição na mesa, desde que

sejam cidadãos eleitores recenseados na área do concelho.

Cada cidadão apenas pode usar da palavra uma vez em cada sessão, por um período não superior a cinco minutos, e os pedidos de esclarecimento devem

ser feitos à mesa e não a um membro da Assembleia em particular.

Apesar dos vogais darem grande importância à presença do público, tendo por isso ficado previsto no regimento o aviso atempado, através dos meios de comunicação e de um edital afixado na Câmara, das datas e assuntos a tratar na Assembleia, não são raras as vezes em que as questões levantadas se dirigem mais ao presidente da Câmara e para essas casos existe o atendimento ao público levado a cabo pelo autarca diariamente.

Sandra Soares

pal: a concessionar por concurso público, a exploração de obras e serviços públicos; a geminação do município com outros municípios ou entidades equiparadas de outros países.

Além de aprovar o quadro de pessoal, este órgão autárquico tem ainda vários outras competências.

Direitos e deveres dos vogais

Os vogais, ou deputados municipais, têm vários direitos e regalias, mas também deve-

res, no desempenho das suas funções: recebem senhas de presença; ajudas de custo e subsídio de transporte quando isso se justifica; seguro de acidente; cartão especial de identificação e livre trânsito; acesso a viaturas municipais para deslocações ao serviço do município, protecção pessoal e apoio nos processos judiciais, entre outros.

Os elementos da Assembleia não podem ser parte envolvida em qualquer processo referente às actividades da mesma, a não ser que solicitados por ela., além disso não respondem civil,

criminal ou disciplinarmente pelos votos e opiniões que emitam no exercício das suas funções. Os deveres remetem para uma única exigência, comparecer às reuniões e contribuir para a eficácia e prestígio dos trabalhos da Assembleia, respeitando a sua dignidade e obedecendo à disciplina imposta pelo regimento.

O vogal tem direito a renunciar ao mandato, mas este só lhe pode ser retirado pelo Tribunal Administrativo do Círculo e não pela Assembleia, ao contrário do que se passava anteriormente.



Perante o novo Regimento, o presidente da Câmara (foto de arquivo) terá de assistir a todas as sessões da Assembleia Municipal, salvo casos de justo impedimento; quanto aos vereadores a alteração aconselha a sua presença

Snack-Bar

VIDEO PARQUE

CACHORROS

TOSTAS

MISTAS

SERVIÇO DE CAFETARIA



RUA 23 N.º 514 - 4500 ESPINHO • Telef. 22 734 52 06

GOTICA

CARTEIRAS • CINTOS • MARROQUINARIA

Desejamos um Bom Natal e um Feliz Ano 2000

Rua 14, n.º 647 • 4500 ESPINHO

PUB.

DECLARAÇÃO

Para os devidos efeitos vem o signatário, Alberto Tavares, reconhecer que, conhecendo, como conhece, há largos anos, o Exmo. Sr. Pedro Augusto Fernandes, industrial desta cidade, sempre o teve, e tem, na conta de cidadão exemplar e leal, honesto e totalmente incapaz da prática de qualquer acto menos digno, pelo que, se alguma vez a ele se referiu em termos desprimorosos, designadamente na maneira que veio publicada na edição de 23 de Outubro de 1997 do periódico "Defesa de Espinho", não teve nenhuma intenção de o ofender e tais expressões, a terem sido proferidas, o foram em contexto específico e visando uma instituição a que ambos pertenciam, que não a título pessoal, por discordar, então, da sua actuação enquanto presidente da Direcção dessa organização.

Laboratório Moderno de Análises Clínicas



O Laboratório Moderno, situado na Rua 19 em Espinho, procurando oferecer melhor serviço e bem estar aos seus doentes, abriu novas instalações, confortáveis e de fácil acesso na Rua 20 n.º 808, perto da Igreja, nesta cidade.

Desejamos a todos festas felizes!



Novas Instalações: Rua 20 n.º 808 - 4500-265 ESPINHO
Rua 19 n.º 178 - 1.º Esq.

☎ 22 734 08 07 • 22 734 71 21 • Fax: 22 731 90 03



A todos os nossos clientes e amigos, neste Natal desejamos um óptimo Ano 2000

Iglesias

Loja Homem: Rua 19, 188 ☘ Loja Senhora: Rua 19, 202

Perfumaria: Rua 19, 254

Loja Jovem: Rua 19, 203 ☘ Loja Económica: Rua 14, 604

☎ 22 734 21 06 / 22 734 04 63

4500 ESPINHO

Semanário Registrado
na Direcção-Geral de Comunicação
Social sob o n.º 41/37

DEFESA DE ESPINHO

Fundado em 27/Março/1932

PROPRIEDADE

EMPES - Empresa de Publicidade
de Espinho, Lda.

Matriculada na Conservatória do Registo Comercial de
Espinho sob o n.º 59, folhas 30 do livro C-1
Capital Social 1.040.000\$00

Direcção

Lúcio Alberto

Redacção

Manuel Proença
Sandra Soares

Colaboradores

Alberto Monteiro
Alexandra Nunes
António Duarte Estêvão
António Regedor
Benjamim Rodrigues da Silva
Carlos Campos (Suíça)
Carlos Salvador (fotografia)
Dagmar Lourenço (Brasil)
Dolores Silva (fotografia)
Elísio Baptista (Brasil)
Fabiana Almeida (fotografia)
Gomes Amaro
José de Abreu
José Curral
José Domingues
Liliana Neves
Lúcia Pereira (fotografia)
Maria Fernanda Barroca
Maria Helena Vasconcelos
Napoleão Guerra
Paulo Malheiro
Vitor Lancha (fotografia)

Departamento de Produção

António Guerra

Publicidade

Joaquim Natário

**Secretaria de Administração
e Redacção**

Cristina Fonseca
Fernanda Oliveira

**Serviços Administrativos
e Publicidade**

Rua 26, N.º 601 - 2.º Esq.
Apartado, 39 - 4501 ESPINHO Codex
Telef. / Fax: 227341525

Departamento de Redacção

Rua 26, N.º 601 - 2.º Esq.
Apartado, 39 - 4501 ESPINHO Codex
Telef. 227312019 - 227319261
Email: defesadeespinho@mail.telepac.pt

Impressão

NAVEPRINTER
- Indústria Gráfica do Norte, SA
E.N. 14 (km 7,05)
Apartado 121 - 4471 MAIA Codex
Tels. 229411085; 2294856 31 e 229485564
Fax 229411084

Tiragem média

4.000 exemplares
Depósito Legal n.º 1604/83

Os textos (e ilustrações) de Opinião publicados nesta edição são da inteira responsabilidade dos seus autores, não vinculando, directa ou indirectamente, o cariz editorial e informativo deste jornal.

Editorial

O bombo da festa e o ónus da questão

Tempos em que Manuel Carrilho criara empatia com os prosélitos da cultura! Hoje, nem no PS se calam algumas vozes, contestando o ministro por isto, ou por aquilo.

Depois da agitação envolta na administração do projecto da capital europeia da cultura, genericamente designado por "Porto 2001", onde o empresário Santos Silva bateu com a porta, sendo rendido pela

cientista Teresa Lago, ainda chovem estilhaços... com troca de mimos rigorosamente nada abonatórias para ambos os contendores e em especial para Manuel Carrilho.

E foi precisamente no rescaldo deste eferescente desaguisado que, no decurso do Congresso de Folclore para Jovens, na Nave Polivalente, que José Mota teceu severas críticas ao citado ministro, entre outros argumentos, por ter primado com a sua ausência. O autarca espinhense desancou, na verdadeira acepção do termo.

Entretanto (e enquanto João Alberto Jardim continua a disparar em várias direcções, atingindo o PSD (continental, segundo ele; nacional, dizemos nós), em particular, e "os falsos socialistas e os comunas", por tabela...), a representação parlamentar social-democrata acusa o PS de não ter viabilizado a Área Metropolitana de Aveiro.

Curiosamente, no âmbito desportivo evolui outra pugna (silenciosa, todavia, mas prática como qualquer outra), entre o Sporting de Espinho e a Federação Portuguesa de Voleibol. Nas recentes realizações sociais de cada uma são assinaladas faltas de comparência, ora federativas, ora dos pentacampeões.

Lúcio Alberto

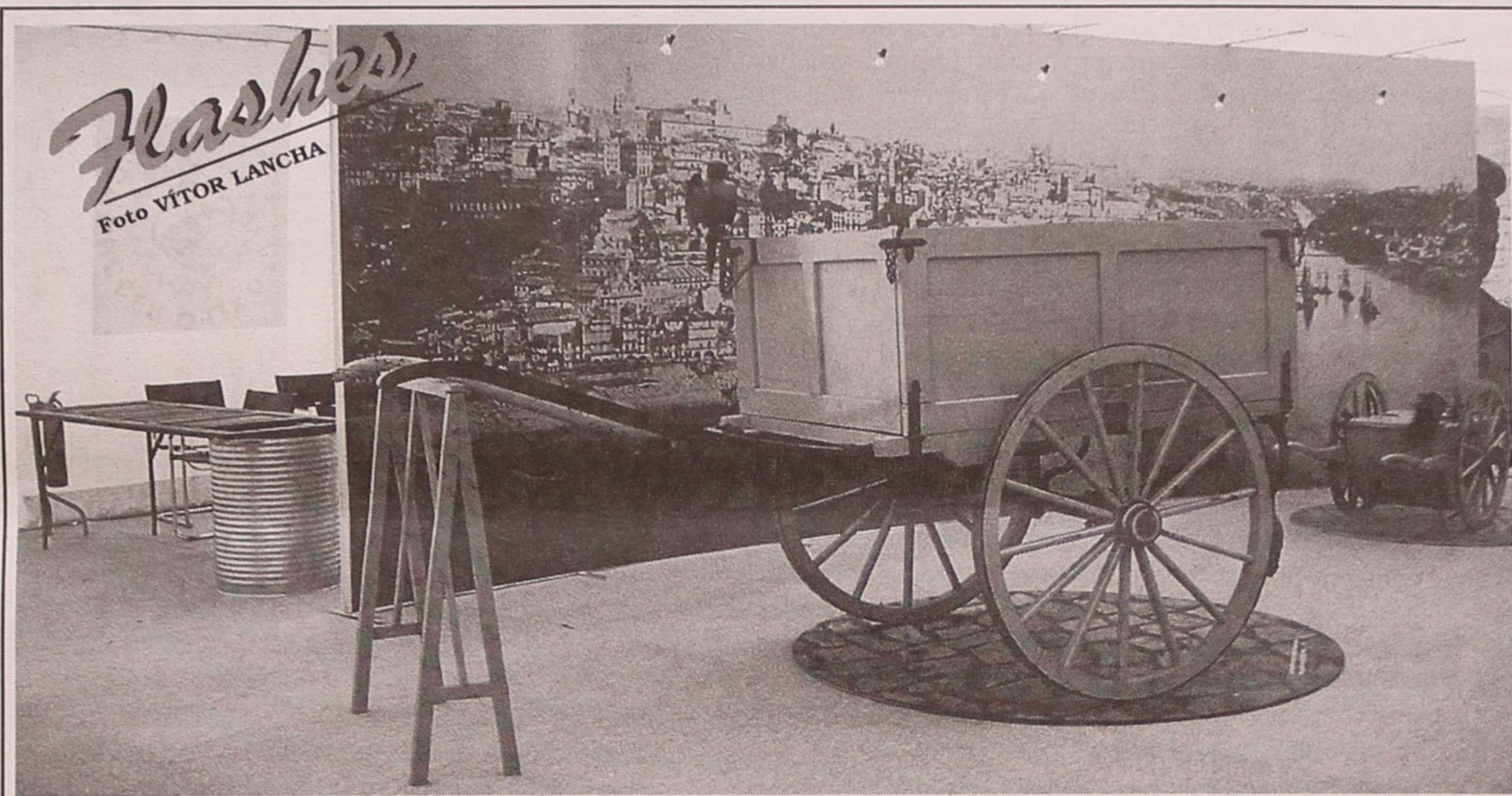

Uma peça de museu, este carrinho do lixo!

Excitações

Faltam "justificativos" da cobrança de impostos; relatório do Tribunal de Contas diz que a informação dos serviços não é fiável

Mistério de milhões no fisco
Diário de Notícias

Abuso no imposto de selo

Milhares de mediadores de seguros queixam-se de dupla tributação e ameaçam recorrer à Comissão Europeia. Descontentamento alastra entre agentes económicos.

Correio da Manhã

Receitas fazem esquecer promessa eleitoral

Imposto automóvel na "gaveta"
Correio da Manhã

Ministro Alberto Martins quer reformar o sistema político e modernizar a administração pública

Governo promete revolução no Estado
Diário de Notícias

Acusa Durão Barroso a propósito de financiamentos ocultos

"Há poderes mafiosos dentro dos partidos"
O Comércio do Porto

PSD retira confiança política a Fernando Andrade
"Não contem comigo para perseguir pessoas"
Labor (S. João da Madeira)

Carlos Cunha e José Brilhante protagonizam um novo episódio no PS que roça o ridículo
Candidatura de Brilhante era para ser a fingir
O Mirante

Câmara sai cara a Lisboa

Um terço do orçamento para 2000 destina-se a gastos em despesas de funcionamento que custam 77 contos por ano a cada lisboeta.

Correio da Manhã

"Trata-se simplesmente de uma acção libertadora"

Filho de Savimbi quer morte do pai
Diário de Notícias

Atentado à bomba em Recarei (Paredes) contra habitação de comerciante

Dinamite para resolver cobrança difícil
O Comércio do Porto

Hospital à beira de um ataque de nervos

O Hospital Distrital de Santarém continua a perder médicos. Agora são mais sete que estão de partida para Lisboa e ameaçam o funcionamento do serviço de urgência. Entretanto, já há um médico e cinco enfermeiras espanhóis.

O Ribatejo

E previna os amigos...
Proteja-se da morte!
Região de Coimbra

IMOBILIÁRIA SORAYA

ESPINHO

T4 Dúplex
(junto à Igreja)
Rua 18 n.º 1007
Boas áreas, fogão de sala, g. individual, pré.inst. ac.

T3
Rua 19/24 V/A Sul
(junto ao Tribunal)
Óptimas vistas, elevador, aquec. central, arrumos, garagem individual, suite...

Lojas
Rua 19/24
Áreas:
1.ª - 95.00m² + 45.00m² c/v
2.ª - 43.00m²

Armazém Z.I.
Armazém - 350.00m² +
escritório 26m² +
logradouro 100m²

Venda directa Tels.:
22 732 08 86
22 733 52 00
96 236 77 57

LABORATÓRIOS VÍDEO

- Montagens de filmes amadores V8 - VHS - SVHS
- Fazemos mudança de sistema de cassetes vídeo de todo o mundo p/ o nosso sistema PAL e o inverso
- Recorde os seus filmes Super 8mm (bobines) passando-os para vídeo VHS

Contactos:
Tel. 227345344
Telem: 962788407
24 horas por dia



RÁDIO GLOBO AZUL

... A PURA SEDUÇÃO DA RÁDIO

Rua 14, n.º 648 - 3.º
4500 ESPINHO
Tel: 227347216
Fax 227348470

Grande Jubileu do ano 2000



Estamos a escassos dias do Ano Jubilar que terá início na noite de 24 para 25 de Dezembro. Será celebrado tanto em Roma como em todas as Igrejas Particulares, mas terá dois centros "de igual dignidade e importância":

"Por um lado, a Cidade onde a Providência quis colocar a sede do Sucessor de Pedro, e, por outro, a Terra Santa, em que o Filho de Deus nasceu como homem".

Ao Jubileu estão ligados três sinais muito importantes. Um é a peregrinação. "A Sagrada Escritura manifesta em numerosas ocasiões o valor de pôr-se em caminho para os lugares sagrados. Também Jesus, com Maria e José, foi em peregrinação à

cidade santa de Jerusalém". Outro sinal é o atravessar da porta santa. A porta santa abriu-se pela primeira vez na Basílica de Latrão durante o Jubileu de 1423. Transpor a porta santa, lembra que todo o cristão está chamado a passar do pecado à graça. Um terceiro sinal à indulgência: Deus concede ao pecador arrependido, por meio do sacramento da Penitência, a remissão da "peña eterna" devida aos pecados graves confessados. Contudo, o pecado, mesmo venial, "incute um apego desordenado às criaturas, que é necessário purificar, ou aqui na terra ou depois da morte no estado a que se chama Purgatório. (...) Com a indulgência é eliminada, ao pecador

arrependido, a pena temporal devida pelos pecados já perdoados quanto à culpa".

Pela Revelação sabemos que existe um vínculo entre todos os cristãos, com um intercâmbio de bens espirituais, cada um pode ajudar os outros, vivos ou defuntos, a estarem mais unidos a Deus - é o que se chama a Comunhão dos Santos.

O Santo Padre não hesita e declara de um modo solene: "Como sucessor de Pedro, peço que neste ano de misericórdia, a Igreja, persuadida da santidade que recebe do seu Senhor, se prostre ante Deus e implore perdão pelos pecados passados e presentes dos seus filhos. Todos pecaram e ninguém pode conside-

rar-se justo diante de Deus". Pede o Papa "que o façam sem pedir nada em troca".

Outro ponto que o Papa recorda é a memória dos mártires. "Este século que está a chegar ao fim tem tido um grande número de mártires, sobretudo por causa do nazismo, do comunismo e das lutas raciais e tribais. Pessoas de todas as classes sociais têm sofrido pela fé, pagando com o sangue a sua adesão a Cristo e à Igreja, ou suportando com valentia largos anos de prisão e privações de todo o género para não cederem a uma ideologia transformada num regime ditatorial sem piedade".

Jubileu quer dizer alegria, mas "a alegria jubilar não seria completa se o olhar não se voltasse para Aquela que, com plena obediência ao Pai, gerou na carne para nós o Filho de Deus. (...) Mulher do silêncio e da escuta, dócil nas mãos do Pai, a Virgem Mana é chamada «bem-aventurada» por todas as gerações".

Mana Fernanda Barroca
(professora)

Excitações

Morre-se muito menos no IP5

Morreram menos 40 pessoas no IP5, desde que entrou em vigor, a 13 de Outubro de 1998, a "Tolerância Zero". Ao todo, deram-se menos 130 acidentes e, naturalmente, as consequências dos mesmos foram reduzidas. Um problema que não estando resolvido, deve-se ao traçado da estrada, mas também à falta de civismo dos condutores.
Campeão das Províncias

Médicos pagos por cada cirurgia, numa gestão pioneira, acabam com listas
Em Águeda não se espera pela saúde
Journal de Notícias

Erro informático "aumenta" salários no Hospital de Aveiro
Diário de Aveiro

O que a medicina não descobriu a...
Fé salvou

Há dois anos, desesperado pelo sofrimento de um dos seus netos, a quem os médicos só davam dias de vida, Mário Azevedo refugiou-se na sua fé. Apelou a S. Torcato e, dois anos depois, o neto vive alegre, feliz e contente. Ainda os médicos não têm justificação científica para o acontecimento. Mas, não escondem que não foi a medicina que salvou o seu neto, Mário Azevedo foi a S. Torcato cumprir a promessa. Diz que ao Santo tinha prometido a sua "tourinha". E como promessa é para cumprir, Mário Azevedo, com o seu filho mais novo, lá levou a vaca que foi leiloada.
Notícias de Guimarães

A população da Tapada (Almeirim) reza para ter uma capela
Ir à missa na escola
O Mirante

Espinho **BELA**

NOIVAS
ACOMPANHANTES
COMUNHÕES
LINGERIE
PRÉ-MAMÃ

• ENXOVAIS PARA NOIVA E COMUNHÕES

RUA 12, Nº 589 - TELEFONE 22 734 42 03 — 4500 ESPINHO

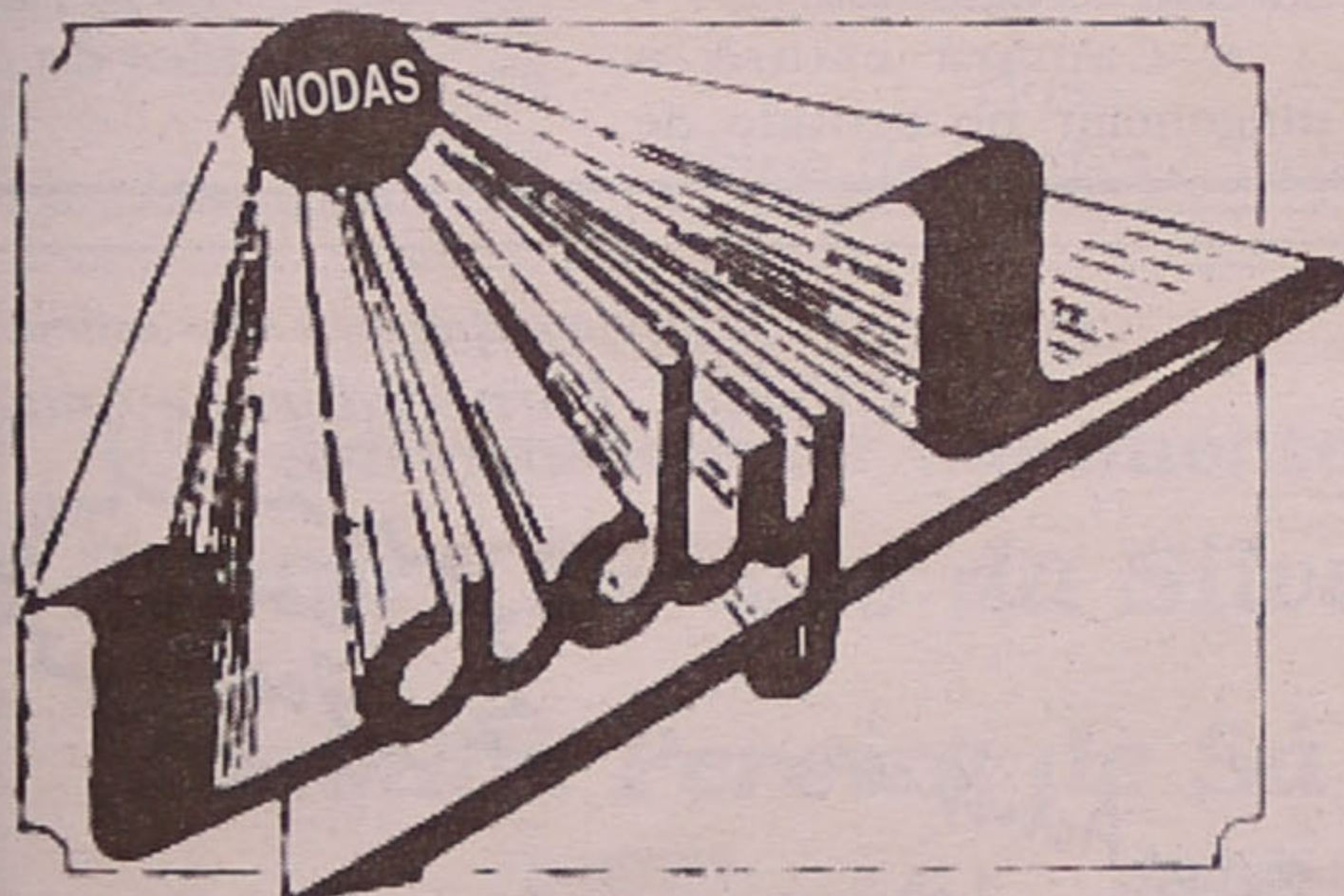

COLEÇÃO
PRÓPRIA
DE VESTIDOS
DE NOIVA
E COMUNHÃO

ALTA MODA
NACIONAL
E ESTRANGEIRA

FATOS PARA
NOIVO

M. Luíza Henriques, Limitada

ONDE PODERÁ VESTIR DIFERENTE

RUA 19, Nº 318 - TELEFONE 22 734 42 03 - 4500 ESPINHO



Vila Real

(CRISTAIS * PORCELANAS
BOMBONARIA)

RUA 16 N.º 688 • ESPINHO

O espaço
que
qualquer
local
desejaria...
...Espinho
orgulha-se
de o ter.



ARRANJOS FLORAIS
RAMOS DE MÃO/NOIVA
FLORES / PLANTAS
DECORAÇÃO DE ESPAÇOS
ARTESANATO
VITRINISMO

Deseja a todos os estimados Clientes e Amigos
Feliz Natal e Próspero Ano Novo

Loja 1: Rua 16, 1076 (âng. c/ Rua 33) - 4500 Espinho • Tel. 227312195 • Fax 227312194
Loja 2: Av. 5 de Outubro n.º 12 - Loja 4 - Sta. Maria da Feira • Tel./Fax: 256375852

Excitações

Papa pede trabalho a bispos

Antes de um adeus "Atê Fátima", João Paulo II reclamou ao episcopado português, no Vaticano, mais empenho na mobilização eucarística dos fiéis.
Correio da Manhã

Fim do mundo?
Os medos de 2000
Jornal do Fundão

Linha do Vale do Vouga merece nova oportunidade
Metro de superfície: realidade ou ficção?
A Voz de Azeméis

Meio milhão de mulheres "exportadas" todos os anos para a Europa
O Comércio do Porto

Portugal ou uma terra de solteiros...
Região de Coimbra

Galinhas em risco
A avicultura europeia está asfixiada devido à forte concorrência dos Estados Unidos. Portugal regista "a pior crise de sempre".
Diário de Notícias

Salões promovem formação profissional à margem da lei

Cursos de cabeleireiro são "negócio da China"
O Comércio do Porto

Parques invadidos por...
"Parquímetros" humanos
O Regional (S. João da Madeira)

Pancadaria & Companhia
Um indivíduo de 25 anos agrediu quase duas dezenas de pessoas na Discoteca & Companhia. Duas caixas registadoras partidas, vidros quebrados e um polícia agredido é o saldo de uma noite mal passada.
Gazeta do Interior

Anteprojecto de Lei Orgânica já está nas mãos do Governo e aponta para mudanças profundas na estrutura da PJ
Judiciária quer ser superpolícia
Correio da Manhã

Polícia do Porto garantia rotas seguras ao narcotráfico
Agente da Judicária detido por tráfico de droga
O Comércio do Porto

Estado-Maior propôs ao Governo aumento do quadro permanente de oficiais e sargentos
Militares "puxam" por divisas
Correio da Manhã

Volume de compras nos grandes espaços aumentou 150 milhões de contos
Centros Comerciais batem recorde de vendas em 1999
Diário de Notícias

Correio do Leitor

"Sofrer pelos animais" - resposta

Na rubrica "Correio do leitor" do *Jornal Defesa de Espinho* de 2/12/99, foi publicado uma carta com o título "Sofrer pelos animais" da autoria do senhor José Manuel dos Santos. Nessa carta são dirigidos diversas acusações à Associação dos Amigos dos Animais de Espinho - Bobby & Companhia, às quais passamos a responder:

1.º A Associação não teve conhecimento do episódio a que se refere o senhor José Manuel na sua carta e que pela complexidade das peripécias descritas nos parece pouco

credível.

2.º Os membros dos órgãos sociais da Bobby & Companhia não recebem qualquer remuneração pelo trabalho desenvolvido no âmbito da Associação. Além disso, devido à exiguidade das receitas actuais desta - que possui actualmente 43 sócios, pagando três mil escudos anuais, dos quais 15 pertencem aos órgãos sociais e dos restantes 28 que foram angariados nas últimas três semanas - a maioria das despesas da Associação acaba por ser provida pelos ditos quinze elementos clã organização.

3.º A Associação tem visto a sua actividade limitada pelo facto de ainda não possuir um espaço com instalações adequadas para o abrigo dos animais sem dono, tal como consta no seu projecto inicial, já divulgado em números anteriores deste jornal. No entanto, embora grandemente tolhida nas suas actividades por este condicionante e pelas suas parcas receitas, a Associação mantém-se activa, promovendo a adopção de animais sem dono e efectuando o controlo de natalidade destes animais através da administração de anticoncepcional com seis meses de duração aos animais que vivem na rua e não têm perspectivas de adopção a curto prazo e reservando a esterilização cirúrgica para os animais que a Associação arranja dono, no caso de este a solicitar.

Terminamos aqui, esclarecendo que o autor dessa carta não é sócio da Bobby & Companhia. O senhor José Manuel dos Santos, no seu curto relacionamento com esta Associação - iniciado devido à simpatia que nos causou a greve de fome que há alguns meses atrás ameaçou fazer - provocou-nos demasiados problemas.

Em primeiro lugar com os seus constantes pedidos de dinheiro aos membros da organização, que embora inicialmente fossem atendidos, acabaram por passar a ser recusados visto nunca terem sido justificados com recibos dos serviços veterinários a que supostamente se destinavam, como é norma na Associação, que mantém uma contabilidade organizada. Além disso, em nome da Bobby & Companhia e sem o consentimento desta, aquele senhor iniciou uma colecta na cidade de Espinho que a Associação interrompeu prontamente assim que de tal teve conhecimento, repreendendo-o por esse motivo. Acrescentamos que o produto dessa colecta, se chegou a existir, nunca foi entregue a esta Associação.

Entendemos por fim que este tipo de atitudes, irresponsáveis e pouco equilibradas, em nada favorecem a situação actual, já por si lastimosa, dos animais sem dono por quem aquele senhor se diz interessar tanto.

Direcção da Bobby & Companhia
(Associação dos Amigos dos Animais de Espinho)

Carta aberta ao presidente da Edilidade

Senhor presidente da Câmara Municipal de Espinho:

Felizmente, os semáforos já trabalham de novo e voltamos a acreditar que vale a pena reagirmos con-

tra o "imobilismo" das periferias.

Certamente que é agradável ter iluminações festivas nas ruas centrais e comerciais (e sabe bem reclamar pela não presen-

ça do ministro da Cultura no Congresso Folclórico) mas não deixa de ser lamentável e triste que os postes de iluminação vão apodrecendo sem darem a luz que devem, tendo sido esse o motivo do investimento.

Cada coisa no seu lugar... os acessos também contam... e para que as festas duns não sejam estragadas por tragédias doutros... devemos todos pugnar pela segurança e satisfação de todos.

A Câmara estará a diligenciar no sentido de

fazer aprovar urgentemente o protocolo que estabelece as condições de exploração e manutenção daqueles sistemas de iluminação?

Ficariamos muito gratos se o senhor presidente fizesse (ou mandasse fazer...) alguma luz sobre este assunto e nos aliviasse de algumas tristezas que aquela escuridão nos provoca, especialmente nesta época invernal e natalícia.

José Helmer Fernandes da Silva
(Ovar)

FABRICO PRÓPRIO
confeitaria
PONTO CHIC



Bolos para Casamentos e Baptizados - Bolos Artísticos
Variado Sortido de Frutos Secos e Cristalizados
Vinhos Finos e Licores

Deseja a todos os seus estimados Clientes, Fornecedores e Amigos



FABRICO ESPECIAL

Ecos

O Congresso do Folclore

Como sabemos, realizou-se recentemente na Nave Desportiva do nosso concelho um Congresso do Folclore. Não obstante (segundo li), abordaram-se os diversos temas de que o folclore é rico, incluindo lendas, concluí que, afinal, só retiramos dos mesmos congressos o que nos interessa.

Isto quer dizer que, antigamente, as "Janeiras" eram cantadas nas terras a que os grupos pertenciam, de casa em casa (e não de rua em rua) até se ultrapassarem os limites das freguesias e então, sim, entrava-se nas freguesias vizinhas. Isto no meu tempo, porque o que me é dado saber sobre o tempo do meu avô, tal não seria muito possível, por causa das rixas, que levavam a que o pau saísse a desancar... muitas vezes com

consequências algo desastrosas, sobre quem se atrevesse a ultrapassar os limites d a sua freguesia.

Pelo que noto na nossa Agenda Cultural, há grupos que nem sequer vão cantar nas suas freguesias, escolhendo as ruas da sede do concelho, talvez porque renda mais. E sendo assim, talvez que os grupos da freguesia de Espinho se tenham de deslocar para outras paragens, visto que todo o comércio local se queixa de que *é muito sacrificado, nestas alturas, com peditórios e mais peditórios...* o que é verdade!

...E as "Janeiras" do Orfeão

Como oportunamente noticiei, no Orfeão de Espinho trabalha-se para que, dentro de dias, o gru-

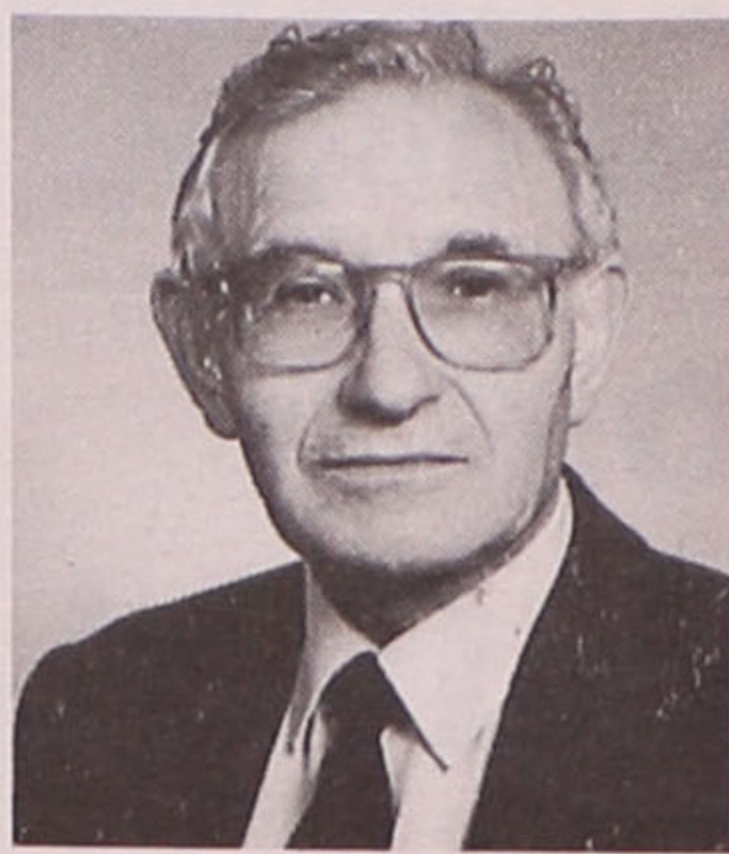

po de "Janeiras" desta colectividade saia à rua.

Espera-se que, tal como tem sucedido quando sai à rua, a recepção oferecida pelo povo de Espinho seja a melhor, dado tratar-se do grupo mais representativo da cidade, quicá o mais antigo.

Além do Grupo Coral e do Rancho se encontrarem em actividade, o Teatro já mexe.

Segundo me é dado saber, a animação é bastante grande, pelo que se espera que, em breve, surjam os *saraus* que, em tempos não muito recuados, animaram o bom povo de Espinho.

Ânimo, não falta aos jovens que se estão a inscrever... e também não falta ensaiador, para que saia obra bem feita!

José Domingues



Flashes
Fotos VÍTOR LANCHÁ

A Associação de Pais da Escola EB 1 da Nossa Senhora da Conceição e Jardins-Escola 1 e 2 de Espinho promoveu, nas instalações do Regimento de Engenharia, a tradicional "Ceia de Natal". Oportunidade para constatar que o convívio entre encarregados de educação e alunos, quando reforçado, é exemplar e... elementar!

CLINICA DE ESTÉTICA ESPINHO
ANA MENESES
ESTETICISTA
COSMETOLOGISTA

Deseja a todas as nossas Clientes e Amigas
BOM NATAL

Rua 26 n.º 949 • 4500 ESPINHO
Telef. 22 732 10 33 • Telem. 91 961 54 52

Precisa-se Colaborador/a
Para loja TMN em Espinho com os seguintes requisitos:
Residência no concelho de Espinho * Idade entre os 25 e 35 anos * 12.º ano como habilitações literárias * Experiência de atendimento ao público

Enviar *curriculum vitae* com foto para R. Combatentes Grande Guerra, 34 C, 3800 Aveiro a/c Dept.º Recursos Humanos

SAPATARIA PEPE
CALÇADO PARA HOMEM, SENHORA E CRIANÇA - CONSERTOS
ESPECIALIZADO EM CALÇADO DESPORTIVO
Com experiência em consertos de calçado, malas, carteiras, etc.

Desejamos **BOAS FESTAS** a Amigos e Clientes
Temos o sapatinho para colocar os seus presentes

Av. João de Deus, 1996 - Telef. 22 734 69 01 - ESPINHO

Micaela Andreia
17/12/99
2.º Aniversário
Tios.
Maria de Lurdes e Victor

ELVIRA SILVA
Especialista de Dermatologia
Venereologia
(Doenças da Pele)

CONSULTÓRIO: Rua 11, n.º 746 • Telef. 227343467

TISSOT
Swiss Watches since 1853

OURIVESARIA
Confiança
1890
TEL.: 22 734 03 69

Salvé 20/12/99
40.º Aniversário de Casamento
Palmira Mendes da Silva
e
Joaquim Pereira de Sá

Vimos por este meio, desejar-vos muitas felicidades pelos 40 anos de casados. Vossos filhos, muito em especial filha, genro e neto

A nossa proposta é acompanhar o Seu Filho desde a sua concepção.

DESDE BERÇO

Informações e Inscrições
Telefone: 227 322 351

TISSOT - 500 Anos Brasil
- Edição limitada e numerada de 2000 peças, comemorativa dos 500 anos do Brasil
- Caixa em aço
- Gravação alusiva no fundo da caixa
- Bracelete em pele genuína
- Cronógrafo
- Movimento mecânico manual Valjoux 7760
- Resistência à água até 30m

PVP: 158.000\$00

Amanhã, pelas 15.30 horas
Ferro Rodrigues
na Misericórdia

As novas instalações da Santa Casa da Misericórdia, situadas no Lugar de Pedregais, em Anta, serão inauguradas oficialmente amanhã, pelas 15.30 horas, numa cerimónia presidida por Ferro Rodrigues, ministro do Trabalho e Solidariedade Social, que vai contar com a presença do presidente da Câmara Municipal de Espinho, José Mota e o provedor da Santa Casa, Amadeu J. Morais.

Do programa da cerimónia consta a benção das novas instalações, o descerramento de uma placa comemorativa, uma breve visita às instalações, onde será realizada uma homenagem póstuma ao anterior provedor, Amadeu A. Morais e a sessão solene para entrega de medalhas e diplomas de *irmã benfeitora* a Luciana Marques e de *irmão benemérito* a José Domingues de Oliveira.

No Centro de Trabalho
PCP organiza
“Banca de Natal”

À semelhança de anos anteriores, o PCP de Espinho promove uma “Banca de Natal”, no respectivo Centro de Trabalho, ao fim da tarde e à noite.

Segundo os organizadores, “com preços convidativos, poderão ser encontradas obras e publicações de grande qualidade, produzidas por autores nacionais e estrangeiros”.

No prolongamento da Rua 19
Atropelamento grave
junto às bifanas

Um ferido grave e um ligeiro, foi o resultado de um atropelamento, no domingo, pouco depois das 21 horas, no prolongamento da Rua 19, em direcção ao Picoto.

Casos de Polícia
Detidos
presumíveis
traficantes

A Polícia de Segurança Pública (PSP) de Espinho, no espaço de uma semana deteve quatro homens, presumivelmente, por tráfico de droga. Neste espaço de

tempo, aquela corporação policial apreendeu a estes presumíveis traficantes, 11 doses de haxixe, cinco de heroína e duas de cocaína.

A PSP deteve dois homens, um com 30 anos de idade, solteiro, mecânico, residente em S. Félix da Marinha e outro com 32 anos, casado, trolha, residente em Paços de Brandão, por terem em sua posse cinco doses de heroína.

Aquela polícia prendeu, também, um jovem de 19 anos, solteiro, estudante, residente em S. Paio de Oleiros, por posse de 11 doses de haxixe e um homem de 38 anos, casado, reformado, residente em Espinho, por possuir duas doses de cocaína.

No espaço de uma semana, a PSP registou, no concelho de Espinho, 10 acidentes de viação, dos quais resultaram um ferido grave e dois feridos ligeiros.

Entretanto, foi assaltado mais um estabelecimento comercial da cidade. Trata-se da Boutique de Som, na Rua 31, de onde foram roubados diversos telemóveis e auto-rádios, entre outros objectos.



O golfinho é uma das mais maravilhosas criaturas que habitam os oceanos. Entra em histórias de crianças e contam-se histórias reais de uma das mais inteligentes criaturas marítimas. Na semana passada deu à costa, em frente à Rua 35, um golfinho, provavelmente apanhado pelas armadilhas do homem. Com a cabeça desfeita e com uma corda amarrada na cauda. A corda, de nylon, parece ser proveniente de uma rede de pesca, mas nunca se sabe!...

de Espinho ao Hospital da nossa cidade e, de seguida, foi transferido para Santa Maria da Feira.

Entretanto, na segunda-feira, às 16h30, deflagrou um incêndio no Centro Infantil de Espinho N.º 1, no Bairro Piscatório, pertencente ao Centro Social de Silvalde, numa altura em que as crianças já lá não se encontravam. Tratou-se de um incêndio numa máquina de secar a roupa, na lavanderia, sem consequências físicas para os fun-

cionários que se encontravam naquele local.

A máquina de secar a roupa ficou completamente destruída pelas chamas, a sala ficou inundada e alguns vidros tiveram de ser partidos pelos bombeiros.

Compareceram no local ambas as corporações de bombeiros da cidade, os Voluntários de Espinho com 15 homens e quatro viaturas e os Voluntários Espinhenses, com 13 homens e duas viaturas.

Manuel Proença

O acidente que feriu gravemente um homem de 53 anos de idade, ocorreu em Guetim, junto às roulotas das bifanas.

O outro ferido (ligeiro), uma senhora de 27 anos de idade era uma ocupante do veículo que atropelou o homem. O ferido grave foi transportado pelos Bombeiros Voluntários

O outro ferido (ligeiro)



TUCHA®

CRANÇA
Loja 1
Rua 19 n.º 258
Espinho
Tel. 22 734 38 56

BÉBÉ
Loja 3
Rua 12 n.º 670
Espinho
Tel. 22 731 36 84

Deseja aos seus Clientes e Amigos Boas Festas



Check-in

Deseja aos seus clientes e amigos

Boas Festas

Rua 21 n.º 248 • Tel. 22 732 00 48
Espinho

Café RESTAURANTE



CASARÃO DO EMIGRANTE
de
Orlando Ferreira dos Santos

TELEFONE, 22 734 40 01
PRAIA — PARAMOS 4500 ESPINHO

Deseja a todos os seus clientes e amigos
FELIZ NATAL
e **PRÓSPERO ANO NOVO**

Durante o jantar de Natal do PSD/Aveiro

Montenegro critica gestão de José Mota

O presidente da Câmara Municipal de Espinho, José Mota, foi alvo de ferozes críticas por parte do líder da oposição, Luís Montenegro, durante o jantar de Natal do Partido Social Democrata/Aveiro, no Hotel PraiaGolfe.

Manuel Proença (texto)
Vitor Lancha (foto)

Aproveitando a presença do presidente do PSD, Durão Barroso, e dos deputados Castro de Almeida e Marques Mendes, entre outros, Luís Montenegro acusou a gestão de José Mota de "despesista, ego-cêntrica e despudorada".

Os ataques de Luís Montenegro a José Mota não se ficaram por aí! O presidente da Comissão política Concelhia de Espinho do PSD tocou numa "questão sensível e melindrosa" que, no seu entender "tem de ser esclarecida" e que se prende com "as acusações de fraude e desvio de fundos de que é alvo o presidente da Câmara por parte do Ministério Público".

Mesmo partindo do "princípio da presunção de inocência dos arguidos", Luís Montenegro entende que "perante afirmações recentes do presidente da Câmara Municipal de Espinho ao jornal Público em que ele se defendia dizendo nunca ter mexido em dinheiro do sindicato e que era um ladrão que o acusava, eu, muito frontalmente, pergunto: Porque é que o presidente da Câmara

ra, em vez de nos explicar de uma vez a situação, foge para a frente acusando um ex-colega? E se esse ex-colega roubou, porque é que a denúncia é feita ao contrário?"

O presidente da Comissão política Concelhia do PSD/Espinho, durante o jantar deixou a promessa de que o seu partido "constitui uma alternativa forte, coesa e ambiciosa" e que "queremos ganhar a Câmara em 2001".

Luís Montenegro, no seu discurso, usando muita ironia, disse, ainda:

"Luís Marques Mendes já merece, sobremaneira, o título de espinhense, pelo que já fez e por aquilo que ainda irá fazer pela nossa terra. Só não proponho em reunião de Câmara que lhe seja concedido o título de Cidadão de Espinho porque o actual presidente dá tantas comendas e atribui tantas homenagens, que começam a ter mais valor os não homenageados do que os galardoados".

E lembrou Almeida Garret:

"Foge cão que te fazem barão. E o cão retorquia: Para onde se me fazem visconde!"

E acrescentou: "O povo de Espinho também já diz hoje: Que-

res dinheiro vai ao Totta, queres medalhas vai ao Mota.

Marques Mendes é digno de receber o título de cidadão de Espinho, este presidente da Câmara é que não é digno de lho atribuir".

O jovem líder o PSD/Espinho deixou ainda mais algumas mensagens:

"Eu confio que com a nossa ajuda e dos nossos autarcas, os deputados de Aveiro do PSD vão contribuir para a resolução de questões como o crime contra a saúde pública que constitui a poluição da Lagoa de Paramos; o problema da falta de médicos no nosso Centro de Saúde; bem como as questões das acessibilidades, do nó do IC1 e da A1".

Luís Montenegro sublinhou que "estou certo que vai ser com a força de todo o PSD que vamos obrigar os socialistas a reformular e executarem o projecto de enterramento da linha férrea na cidade de Espinho" e assumiu-se como o líder do "principal partido da oposição e a única alternativa possível ao poder socialista", poder esse que considera "cada vez mais despesista, ego-cêntrico e despudorado, que gasta milhares em publicidade e milhões em obras de fachada; que gastou um milhão e oitocentos mil contos numa nave desportiva cuja única rentabilidade conhecida é a afirmação provinciana de que é a maior do País. Aliás, para mal da nossa terra é tão grande em tama-



nho como em prejuízo" - sublinhou.

E prosseguiu:

"Um poder que está a gastar mais um milhão de contos num planetário e num cinema panorâmico cujo principal panorama é que de facto é algo de outro planeta. É feio, ninguém explica para que é que server e como se rentabiliza e está do ponto de vista urbanístico completamente desfasado da zona envolvente. A menos que a ideia seja a de ter o maior barraco da feira semanal! Oxalá não se torne no maior buraco do concelho..."

Luís Montenegro lançou, ainda, algumas questões:

"Quantas ruas e passeios deixaram de se fazer? Quando se remodela o Mercado Municipal? Porque tanta falta de coragem política para discutir temas tão prementes como o redimensionamento do concelho de Espinho? Para quando o Estádio Municipal? O presidente da Câmara dizia que se jogaria lá à bola em 1999. Fomos todos comprar chuteiras e agora elas têm mais pó que a taça do último campeonato que o Sporting ganhou!"

Montenegro deixou ainda uma palavra para o presidente do PSD, Durão

Barroso, pedindo-lhe que "termine, de uma vez por todas, com a cumplicidade e a promiscuidade existentes entre alguns autarcas do PSD e do PS. Não é possível trabalhar politicamente num concelho quando um presidente de Câmara PSD, ainda por cima presidente de uma Junta Metropolitana, vem ao nosso concelho participar e expor o partido numa homenagem política àquele que combatemos. Nós em Espinho estamos carecidos de solidariedade partidária, não do espírito de bloco central que julgávamos morto há 14 anos" - concluiu.

Quer Durão Barroso, quer os deputados Marques Mendes e Castro de Almeida, nos seus discurs-

os visaram o Governo socialista e o primeiro-ministro, António Guterres. Os sociais democratas traçaram uma panorâmica bastante negra em torno da governação do País.

No jantar compareceram o presidente da Comissão Política Distrital de Aveiro da JSD, Gonçalo Breda, o presidente da JSD de Espinho, João Soares, o secretário-geral adjunto do PSD, Herminio Loureiro, o presidente da Assembleia do PSD/Espinho, Pedro Nelson, alguns presidentes de Câmara, nomeadamente, Alfredo Henriques (Feira) e presidentes de juntas, entre muitos outros militantes que encheram, por completo, a sala de jantar do Hotel PraiaGolfe.

Pela JSD

Recolha de brinquedos

A Juventude Social Democrática de Espinho (JSD) vai levar a cabo, nos dias 20 e 21, uma recolha de brinquedos porta-a-porta.

A iniciativa da JSD tem como principal objectivo entregar o produto a órgãos de solidariedade social da paróquia da nossa cidade para posterior distribuição pelas crianças carenciadas do nosso concelho.



Branca Flôr

Composições florais de todo o tipo!

Onde a juventude se cruza com a arte

LARGO DA IGREJA, 189
Telef.: 22 734 26 97
Telem.: 91 418 45 32

SILVALDE
4500 ESPINHO

GRANDE PROMOÇÃO DE NATAL

\$\$\$\$

VALE DESCONTO

ESC. 5.000\$00

COM A APRESENTAÇÃO DESTE RECORTE

VISÃO 21 - ÓPTICA MÉDICA

RUA 21 - N.º 410 TELEFONE N.º 227330990 4500 ESPINHO

Festas das autarquias

Natal para idosos

O Centro de Convívio da Junta de Freguesia de Espinho leva a efeito a sua festa de Natal no próximo sábado à tarde, com animação e a colaboração dos Rotários de Espinho.

Entretanto, no dia seguinte, a Nave Polivalente (15 horas) será palco de uma grande festa-convívio dedicada a todos os espinhenses com 65 anos ou mais, uma organização da Câmara Municipal, que inclui um vasto programa musical e lanche para todos os participantes.

Amanhã, pelas 22 horas

Escola da Tuna em concerto

A Escola de Música da Tuna Musical de Anta é composta por algumas dezenas de jovens que todos os anos esperam ansiosamente pela sua oportunidade de aparecerem em palco. Desta feita, o evento decorre na próxima sexta-feira, pelas 22 horas, pretendendo-se mostrar os valores que nascem e crescem na Tuna para, quem sabe?, uma vida intimamente ligada à música.

Entretanto, no dia seguinte, pelas 21 horas, realiza-se uma Assembleia Geral extraordinária, que tem por objectivo eleger os órgãos sociais da colectividade, embora até ao fecho deste jornal ainda não houvesse conhecimento da elaboração de uma lista, pelo que a reeleição do actual presidente é uma possibilidade, embora ele já tenha revelado a sua vontade de abandonar qualquer cargo de chefia.

Sandra Soares



Maria do Carmo Rocha

Assistente social homenageada

Maria do Carmo Rocha, assistente social do serviço sub-regional de Aveiro, serviço local de Espinho foi alvo de um jantar de homenagem depois de

se ter aposentado do serviço, em Agosto do corrente ano.

No evento estiveram colegas de trabalho e diversos representantes de institui-

ções do concelho que elogiaram "o trabalho desenvolvido com muito empenho e dedicação às causas sociais" por esta responsável ao longo da sua longa carreira.

Projecto (In)Formação na Marinha 1

Escola de Pais

A Câmara Municipal de Espinho (entidade promotora do Programa de Reabilitação Urbana da Marinha, através do seu Núcleo de Animação Sócio-Cultural) está a promover o Projecto (In)Formação - Escola de Pais, no âmbito do qual se organizou, a pedido da Associação de Pais e Encarregados de Educação da Escola e Jardim de Infância da Marinha 1, um conjunto de Sessões (In)Formativas e de Desenvolvimento.

Amanhã, das 21 às 23 horas, nas instalações da Escola da Marinha 1, em Silvalde, será debatida pela psicóloga Ana Lopes a relação pais/escola - a importância da família para o sucesso escolar do aluno.

Anteriormente já foram equacionados os temas alimentação/higiene e saúde (com as enfermeiras Adriana e Liliana) e educação ambiental (com a engenheira Ana Barata).

ALUGA-SE ou VENDE-SE

ESTABELECIMENTO - C/ 100 m2 de área + 50 de cave e 60 de logradouro. Rua 30 n.º 600.

T2 Recuado - C/ varandas - 18.000 cts.

Armazém Industrial - 550 m2 - 300 mil

Armazém Industrial - 210 m2 - 160 mil

LOJA - 100 m2 - Cave - 80 m2 - 120.000\$/mês

Aluga-se GARAGEM - Rua 19 c/ 15 m2 - 12.500\$/00

Telef. 227340325 - 227330730 • Fax 227330739

Tele-Rocha

Instalações de Gás com Contador
Móveis • Electrodomésticos
Cozinhas por medida

Vendas: Av. 24 - 771 • Tel. 227341612

Gás: R. 31 n.º 469 • Tel. 227340325 • Fax: 227330739

JOTEX

INSCRIÇÃO PARA NOVO CURSO DE FORMAÇÃO PROFISSIONAL EM MÁQUINAS DE ALTA TECNOLOGIA

Habilitações: 9.º Ano

Contacto: Tel. 22 733 00 20 (Sr. Pinto)

TONI COSTA



Prezado/a cliente,

Esperamos poder contar com a sua presença, no dia 18 de Dezembro, para brindar a abertura do novo espaço que empenhadamente preparamos ao longo das últimas semanas.

Essa ausência prolongada era, de facto, necessária para alicerçar toda uma estrutura capaz de dar plena satisfação às suas necessidades.

A confiança em nós depositada deixou-nos a responsabilidade de lhe criar as melhores condições para o seu bem estar.

Por isso, tratamos de juntar um grupo coeso de reconhecido profissionalismo e capacidade de trabalho, num espaço que esperamos seja do seu agrado. Contaremos também com uma equipa de estética, liderada por Ana Meneses cujo desempenho é sobejamente apreciado.

Mas para além desse espaço, a grande novidade será a criação de um novo conceito de trabalho e acolhimento, onde tentaremos prestar um serviço nunca antes oferecido. Aguardamos pela sua visita.

Cordialmente

Rua 31 n.º 461 - 4500 Espinho Telefone 227322420

BARROS TEIXEIRA

SOC. DE MEDIAÇÃO IMOBILIÁRIA UNIPessoal, LDA.

Rua 26, n.º 655 - Espinho

Lic. AMI 3810

ESPINHO (centro) - Novos e Usados

T2 e T3 - Novos, c/ video porteiro, vidros duplos, fogão de sala, isolamento térmico e acustico, ex. Lacada, video porteiro - preços - T2 - 25.000 cts. T3 - 37.000 cts.

T3-(em const.) - 28.000 cts. / T3 (em const.) - 22.000 cts. / T2 (usado) c/arrumos 16.500 cts.

T3 (usado) c/ arrumos - 22.500 cts. / T3 (Usado) no centro - 21.600 / / T3(usado) - 24.000 cts.

MORADIA - T5 - 57.000 cts. (Nova) / MORADIAS em const. desde 45.000 cts.(boas áreas)

T2 (em Const.) tem um sótão que tem quarto e casa de banho, bons acabamentos - 22.000 cts.

OVAR em construção

T3 - 22.700 cts. / T2 - Duplex - 23.500 cts. c/poss.p/ T3 ou T4

T1 - 13.500 cts. / T2 - 16.500 cts. / T3 - 20.500 cts.

S. FELIX DA MARINHA

T1 desde 13.000 cts., T2 desde 16.000 cts., T2+1 desde 18.000 cts., T3 desde 20.000 cts.,

T3 recuado 28.000 cts., T3 Duplex 26.000 cts., T4 Duplex 30.000 cts.

T2 - 18.100 cts e 18.600 cts.(novos) c/ boas áreas / T3 recuado - 23.000 cts.

TERRENOS

Pedroso - com proj. Aprovado para 44 Apartamentos / Terreno em Anta c/ 1.900 m2 c/ bom preço

Sermonde - Perosinho - c/ proj. Aprovado p/ 33 apart. / Terrenos p/ moradias em Anta c/ 500 m2

NOGUEIRA

Andares moradias - T2 - 17.500 cts. - T3 - 19.500 cts. (em const.)

CARVALHOS

MORADIAS (em construção) T3 a 24.000 cts. e T4 a 28.000 cts.

TRESPASSES e ALUGUERES

Loja p/ pão quente com toda a documentação aprovada Stª Mª Lamas - Novo

Pão quente no Candal - V. N. Gaia / Supermercado e café Sanck bar em Espinho

Loja p/ alugar c/ 70 m2(Espinho) - escritório p/ alugar (Espinho centro) - Loja p/ alugar c/ 48m2

Aluga-se 2 lojas comerciais área de 40 m2 c/ armazém de 45 m. - Aluga-se T3 c/suite em Paramos

Telef.: 227322219 - Tlm: 917542234 / 938405961 / 965861636



No último juramento do milénio

Centena e meia de novos soldados

Cerca de centena e meia de novos soldados prestou solene juramento perante o Estandarte Nacional, no Regimento de Engenharia 3, em Paramos.

Tratou-se do último juramento de bandeira do ano/milénio e a cerimónia contou com a presença do comandante daquela unidade militar, Isaias Ribeiro e de diversas figuras políticas, autoridades e da sociedade civil, entre as quais o presidente da Câmara, José Mota, o comandante da PSP de Espinho, Leonel Costa, entre outros.

Manuel Proença (texto)
Vitor Lancha (fotos)



ESPINFOR

INFORMÁTICA, LDA.

Tabela PVP DEZEMBRO 1999

SEDE

RUA 18 Nº 1048 4500 ESPINHO
TEL. 227346715 - 227348890 FAX 227348892
E-MAIL ESPINFOR@MAIL.TELEPAC.PT

FILIAL

RUA BONITOS DE AMORIM Nº 445
4405 PÓVOA DE VARZIM
TEL. 252619565 FAX 252619385
E-MAIL ESPINFOR2@MAIL.TELEPAC.PT

NOVAS Epson Stylus

460 27.970\$00

660 36.160\$00

PREÇOS VÁLIDOS ATÉ RUPTURA DE STOCK - ESTA TABELA ANULA TODAS AS ANTERIORES E PODE SER ALTERADA SEM AVISO PRÉVIO - IVA INCLUÍDO

	STARTER <small>YEAR 2000</small>		
	BASIC	NET	ALL-IN-ONE KIT
	MEMÓRIA 64 MB SDRAM		
	DISCO RÍGIDO 8.4 GB		
	MONITOR SAMTRON 15" DIGITAL		
	PLACA GRÁFICA 8 MB AGP		
	CD-ROM 48 X		
	TAPETE PARA RATO		
	TECLADO PS/2 WIN 95/98	TECLADO MULTIMEDIA	
	RATO PS/2	RATO C/ SCROLL	
		PLACA DE SOM 16 BITS 3D	
		COLUNAS 180 WATTS	
		MODEM 56K INTERNO	
		IMPRESSORA EPSON 460	
		SCANNER ACER 320P	
CELERON 433	169.000,00	183.000,00	223.000,00
CELERON 466	175.000,00	189.000,00	230.000,00
CELERON 500	192.000,00	206.000,00	246.000,00
PIII 500	217.000,00	231.000,00	271.000,00
PIII 550	250.000,00	264.000,00	304.000,00
PIII 600	284.000,00	299.000,00	339.000,00
DIFERENÇAS	DIFERENÇAS	DIFERENÇAS	DIFERENÇAS
MEMÓRIA 128 MB SDRAM			26.000,00
DISCO RÍGIDO 10.1 GB			3.000,00
PLACA DE SOM SB 128 PCI			4.500,00
PLACA GRÁFICA RIVA TNT 16 MB AGP			9.000,00
MONITOR 17" DIGITAL			19.000,00

	ADVANCED <small>YEAR 2000</small>	
	NET	MULTIMÉDIA PRO
	MB VIA APOLLO	MB ASUS
	64 SDRAM	
	DISCO RÍGIDO 10.1 GB	
	MONITOR SAMTRON 17" DIGITAL	
	PLACA GRÁFICA RIVA TNT 16 MB AGP	
	CD-ROM 50X	
	PLACA DE SOM SB 128 PCI	PLACA DE SOM SB LIVE 1024
	COLUNAS C/ SUBWOOFER	COLUNAS SB 4 POINT
	TECLADO MULTIMEDIA	
	RATO C/ SCROLL	
	MODEM 56K INTERNO	
PIII 500	278.000,00	315.000,00
PIII 550	311.000,00	350.000,00
PIII 600	345.000,00	384.000,00
DIFERENÇAS	DIFERENÇAS	DIFERENÇAS
128 MB SDRAM		26.000,00
256 MB SDRAM		78.000,00
DVD ROM		24.000,00
DISCO 17 GB		7.000,00
PLACA GRÁFICA RIVA TNT 32 MB AGP		8.500,00
MONITOR SAMTRON 19" DIGITAL		41.500,00
MONITOR SONY 17" 200ES Trinitron		25.500,00
IMPRESSORA EPSON STYLUS COLOR 460		27.970,00
IMPRESSORA EPSON STYLUS COLOR 660		36.160,00

Boas Festas

com

- ✓ BOLO-REI ESPECIAL
- ✓ BOLO-REI CHILA
- ✓ BOLO-REI ESCANGALHADO
- ✓ PÃO-DE-LÓ

A qualidade tem um nome

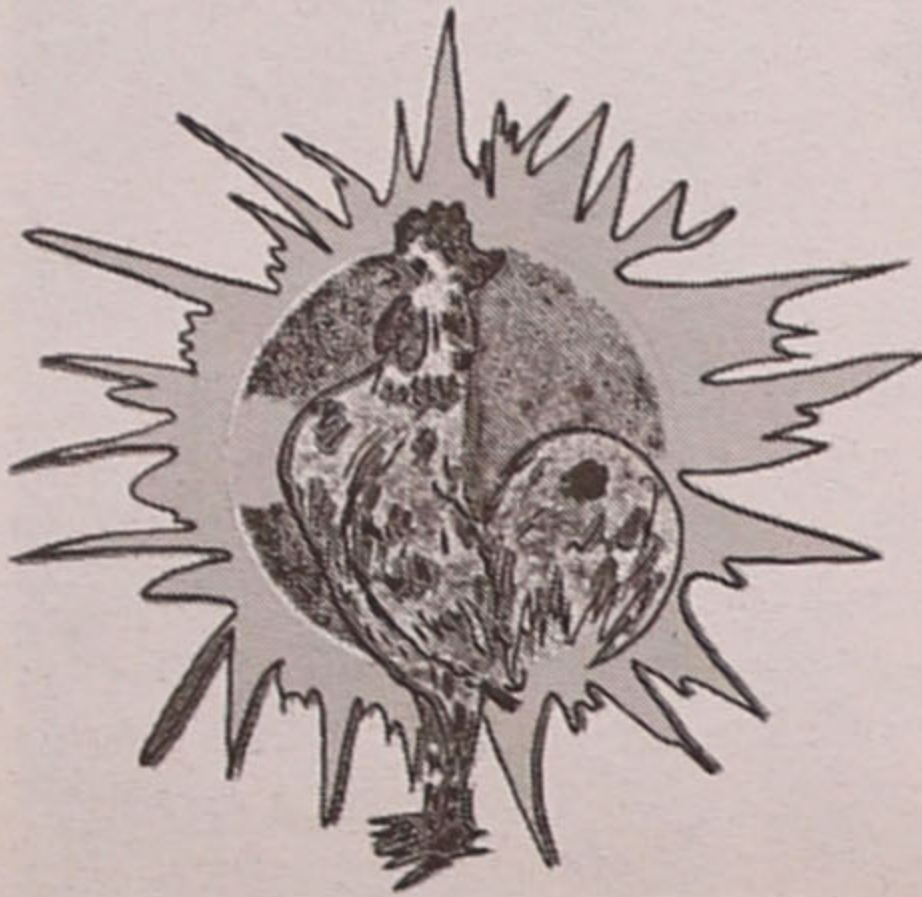

PASTELARIA CANTA GALO

RUA 19 • RUA 23
ESPINHO

T2 - T3 Novos

Espinho

Boa localização, fogão de sala em mármore, pré-instalação de aquecimento central, armários embutidos nos quartos, quartos em lamparquet, lugar de garagem c/ arrumos.

21.500 cts. / 24.500 cts.

T2 NOVO p/habitar (c/ andar modelo)

Uma Oportunidade Única

Sala mobilada, cozinha mobilada com armários em M.D.F. lacada, com mesa e cadeiras lacadas e com todos os electrodomésticos (Combinado, máquina de lavar louça e roupa, forno, placa exaustora e esquentador), armários embutidos nos quartos, placa exaustora totalmente mobilada, 2 casa de banho, um armário embutido no hall, pré-instalação de aquecimento central, lugar de garagem.

Tudo isto por apenas: 14.250 cts.

T3 Recuado (180 m2 de área coberta)

Bons acessos, cozinha em M.D.F. lacada com copa, lavandaria e despensa, tampos de cozinha em granito, pavimento dos quartos em madeira, 3 armários embutidos, 3 casas de banho, vidros duplos, lugar de garagem.

Só: 22.500 cts.

MORADIAS DE LUXO

Um Sonho ao seu Alcance

Excelente localização. Cozinha em madeira com fogão de sala e com despensa, 4 casas de banho, 4 armários embutidos, 2 suites com casa de banho privada, fogão de sala, garagem para 3 carros, terraço.

Marque já hoje a sua visita!!!



Boas condições de financiamento. Tratamos de toda a documentação. Consulte-nos! Temos outras soluções.

AMIGÁVEL - SOC. MEDIAÇÃO IMOBILIÁRIA, LDA.

Telefs. 227440276 / 914000928 / 918316901 / 919488214

Lic. AMI 2365

RESTAURANTE CANASTRA

Deseja a todos os seus estimados
Clientes, Amigos,
Fornecedores e Pessoal,
um FELIZ NATAL
e PRÓSPERO ANO NOVO.

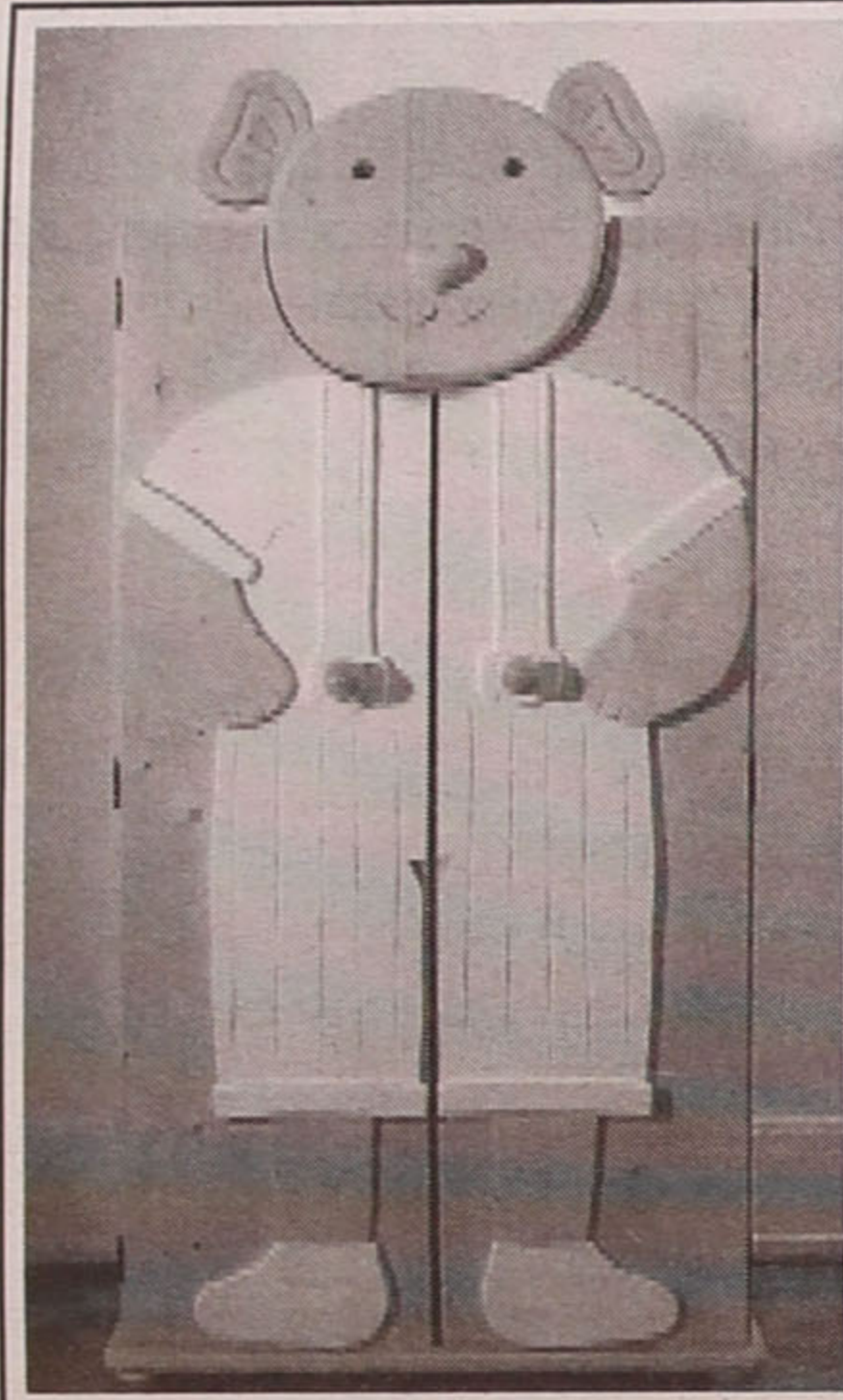

DADA

Mundos de Magia

Decorar um quarto de criança é um verdadeiro desafio à imaginação. Esqueça tudo quanto é convencional e entre no mundo mágico dos mais pequenos. Os animais, tão presentes no imaginário infantil, servirão para inspirar esta proposta alegre da **DADA** que lhe deseja um Feliz Natal e um Próspero Ano Novo

(Fazemos listas de nascimento)

CRIATIVIDADE
É A NOSSA
ESPECIALIDADE!

BIPAL

PROJECTA
REMODELA
DECORA
O SEU ESPAÇO

RUA DA FONTE - SILVALDE
APARTADO 509
4506 ESPINHO CODEX
TELEFONE 227340918
FAX 227348731

VILA AZUL

PROPRIEDADES
SOC. MED. IMOB., LDA.

Lic. AMI n.º 1832

Uma boa equipa
soluciona...

T3 - S. Paio Oleiros - Novo, com fogão de sala, suite, roupeiros, garagem e arrumos. Só 17.600 c.
Proc.: 05-04/99-745

T3+1 - Espinho - Com salão no sótão, garagem e arrumos. Só 20.000 c.
Proc.: 05-04/99-829

T3 - Miramar - Novo, boas áreas, cozinha equipada, aq. central e garagem. Só 22.000 c. Proc.: 05-04/98-777

T2 Recuado - Granja - Como novo, cozinha equipada, terraço e garagem para 2 carros. Só 18.000 c.
Proc.: 05-04/99-444

T3 - À entrada Espinho - Boas áreas, com garagem e vistas de mar. Só 22.500 c. Proc.: Gerência

T2 e T3 - Arredores Espinho - Em início de construção, com garagem individual. Desde 17.500 c. Aproveite. Venha conhecer. Proc.: 05-04/99-831

Moradia - Espinho - De 3 frentes, tipo T4, excelentes áreas. Só 47.500 c. Proc.: Gerência

T3 - Espinho - Em fase de construção, com garagem individual. Só 24.000 c. Aproveite. Ligue já. Proc.: 05-04/99-696

Moradia - Silvalde - 3 frentes, tipo T4, com jardim, churrasqueira, garagem e fogão de sala. Só 35.000 c. Proc.: 05-04/99-798

T1+1 - Serzedo - Novo, excelentes áreas e acabamentos, fogão de sala e terraço. Só 15.500 c. Não perca esta oportunidade. Proc.: 05-04/99-560

T1 Recuado - S. Félix Mariña - Com garagem, terraço com 47,5 m2. Excelente apartamento. Só visto. Ligue já. Proc.: Gerência

T3 - Arcozelo - Apartamento de luxo, com fogão de sala com rec. de calor, suite, cozinha equipada e garagem individual para 2 carros. Só 21.500 c. Proc.: 05-04/99-741

T3 Dúplex - À entrada Espinho - Excelentes áreas, cozinha equipada, fogão de sala com rec. de calor, vistas de mar. Ótimo negócio. Proc.: Gerência

T2+1 - Arcozelo - Usado, em ótimo estado, fogão de sala, cozinha equipada, jardim frontal e garagem. Só 18.000 c. Proc.: Gerência

Terreno - Arredores Espinho - Com 530 m2, dá para construção de moradia 4 frentes. Só 12.500 c. Venha conhecer. Proc.: 05-04/99-749

T1+1 - Grijó - Em fase de acabamentos, com fogão de sala, vidros duplos e garagem. Só 14.150 c. Proc.: 05-04/98-1027

T1 - Serzedo - Novo, pronto habitar, com garagem individual para 2 carros, fogão de sala com rec. de calor. Excelentes acabamentos. Ligue já. Proc.: Gerência

T3 - Esmoriz - Areas espetaculares, fogão de sala, suite, arrumos e garagem. Só 18.000 c. Não perca esta oportunidade. Proc.: 05-04/99-576

Rua 3, n.º 523 • Telef. 227330720/1/2

ESPINHO

T3 PERTO DO LICEU
3 frentes
Último Andar
18.000c.

(002224-A)

LOJINHA: Rua 19

Dá para tudo
Quase!...

6.000c.

(002243-A)

T2 Vistas de Mar

Lugar de garagem

BOM PREÇO!!!

(002242-A)

Comercialização

RÉPLICA C Um
SOC. DE MEDIAÇÃO IMOBILIÁRIA, LDA.
REAL ESTATE

Tel.:
22 731 32 63
Lic. AMI - 2401

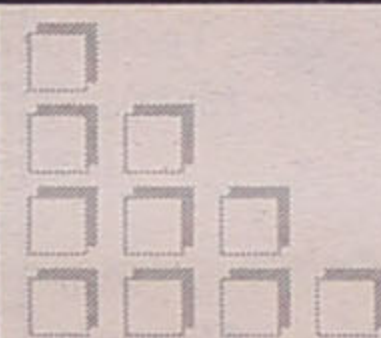

Vislumen - Consultoria e Serviços, Lda.

- Consultoria de Gestão
- Serviços de Contabilidade
- Assuntos do Pessoal e processamento de salários

Preenchimento e entrega de declarações de IRS
Saiba cómoda e atempadamente quanto tem a pagar
ou a reembolsar de IRS

Poupe nos impostos

* Oferecemos rigor de reconhecida qualidade *

Rua 23 - 233 - 1.º D - ESPINHO
Telf.: 227330055 - Fax: 227330059



Na Escola Domingos Capela – Silvalde Workshop de Natal

Um "Workshop de Natal" anima, desde segunda-feira e até amanhã, a Escola E.B. 2,3 de Domingos Capela, em Silvalde. Trata-se da exposição/venda de postais e objectos decorativos alusivos à quadra natalícia, criados e executados por alunos dos 7.º, 8.º e 9.º anos durante os meses de Novembro e Dezembro nas aulas de educação visual.

Lúcio Alberto (texto)
Vítor Lancha (fotos)

O "Workshop de Natal" constitui uma iniciativa do grupo de educação visual, estando a exposição aberta a toda a comunidade escolar, abrangendo ainda os encarregados de educação e familiares e o público em geral.

O Conselho Executi-

vo da silvaldense Escola E.B. 2,3 de Domingos Capela contribuiu decisivamente para o êxito desta realização, fornecendo os materiais necessários para a elaboração dos artigos que agora estão em exposição.

Na óptica da respectiva coordenadora de educação visual, "este projecto é demonstrativo da relevância que a discipli-

na de educação visual assume numa iniciativa de carácter prático, criativo e de responsabilização do aluno perante um objectivo que lhe é proposto e que será submetido não só ao julgamento do professor, mas também à aprovação de um observador externo".

Assim, "os postais, castiçais e outros objectos decorativos alusivos à quadra natalícia são a materialização do empenho do aluno, e da sua imaginação, apropriação dos meios expressi-

vos, experimentação e capacidade de aliar criatividade à qualidade e, simultaneamente, funcionam como catalisadores de inserção do aluno enquanto indivíduo activo e parte integrante e positiva numa actividade de grupo com uma finalidade social".

"O aluno consciencializa-se da importância da comunicação visual no mundo actual e da finalidade da relação forma/função dos objectos que o rodeiam", acrescenta Cristina Jorge.

TER O ATLÂNTICO POR HORIZONTE

Como uma onda saída do Oceano que lhe dá o nome, nos limites entre V. N. de Gaia e Espinho situa-se o **EDIFÍCIO ATLÂNTICO**.

Perto de Espinho, junto às praias e à nova Esplanada.

Com uma paisagem de sonho

PRONTOS A HABITAR

ANDARES

T1, T2, T3, T4 E T4 DUPLEX

DUAS LOJAS

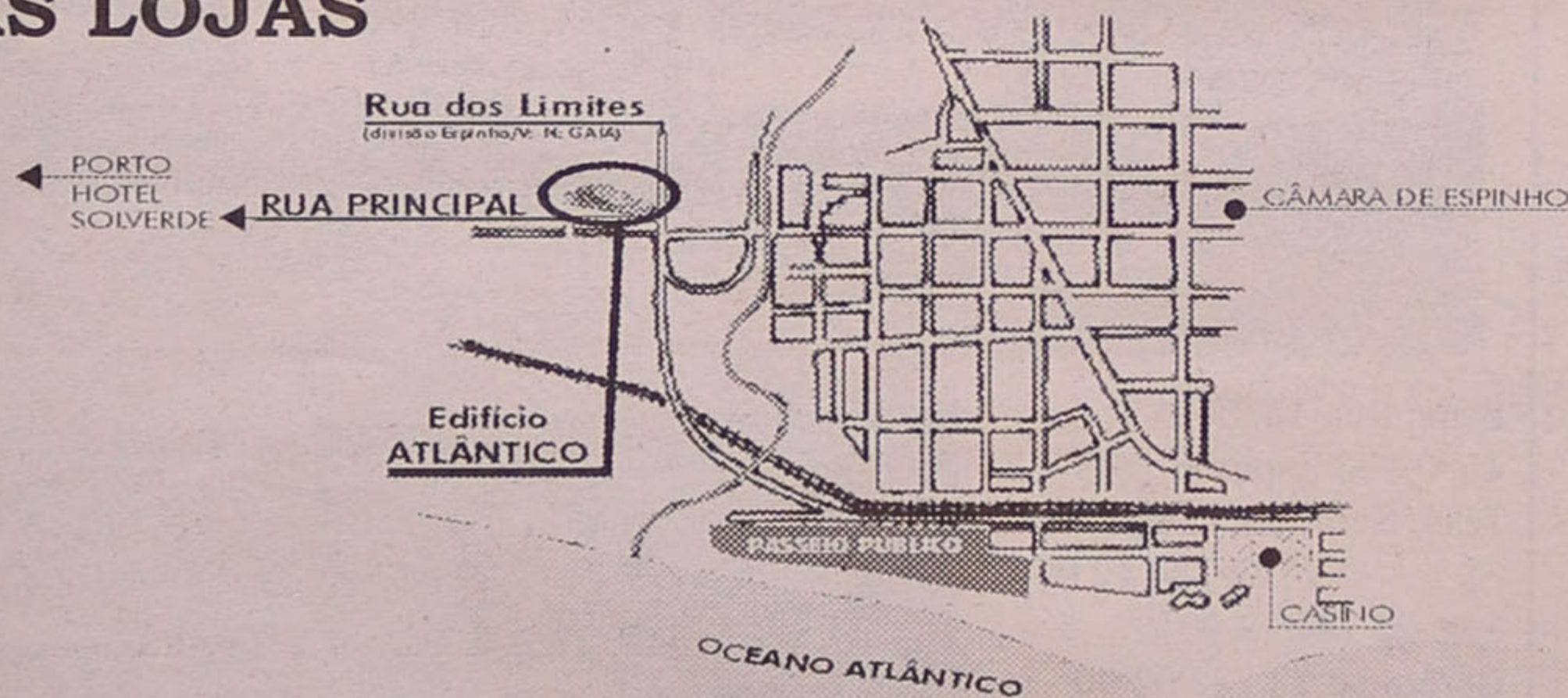

edifício
Atlântico

PAREDES DUPLAS C/ ISOLAMENTO
TV CABO
PRÉ-AQUECIMENTO
JANELAS DUPLAS
PORTA DE SEGURANÇA BLINDADA
TODOS OS ANDARES C/ SUITE
SALA DE CONDOMÍNIO C/ 60 m²
E TERRAÇO C/ 170 m²
LUGAR DE GARAGEM
ARRUMOS

**POR TUDO ISTO,
VALE A PENA VISITAR-NOS!**

PARA VISITA CONSULTE
O NOSSO SERVIÇO DE VENDAS NO LOCAL
DE SEGUNDA A SEXTA, DAS 14 ÀS 17H30,
SÁBADO, DAS 9H30 ÀS 17H30
OU PELO
TELEFONE 227 322 137

Rua Principal
Lugar de Espinho
S. Félix da Marinha
V. N. GAIA



CONSTRUÍMOS A PENSAR EM SI!



Da Suíça, com saudade!

Carla Campos



Sei que muitos de vós, gostariam de conhecer um pouco deste belíssimo país, mas que de uma forma ou de outra "ainda" não foi possível. E isto aliado ao facto de, já por diversas vezes em Espinho, me terem perguntado o significado do CH, que se encontra ao lado da placa alfanumérica dos veículos motorizados, provenientes da Suíça, despertaram em mim, o desejo de partilhar convosco um pouco da história, não somente deste país, mas também de Neuchâtel: como nasceu, como foi governado ao longo dos tempos, como foi crescendo, até se transformar no grande país que é actualmente.

Não, como é óbvio, em território - pois a superfície total da Suíça é de apenas 41295 km quadrados, entre os quais 9312 são impróprios para qualquer tipo de vida, visto tratar-se de montanhas cobertas de neve durante o ano inteiro, havendo mesmo algumas cobertas pelo manto branco há já alguns séculos, mas sim economicamente, em que cada cidadão possui um óptimo nível de vida, aliado a excelentes regalias sociais.

Quanto ao CH, são duas letras, carregadas

Venha... conhecer Neuchâtel!

de história para o povo suíço, mas que não passam precisamente disso mesmo: duas letras... para a maioria dos portugueses! Parta comigo pois, à descoberta do país do chocolate...

Antes de J.C., o país era habitado pelos helvéticos, daí mais tarde o nome de Confederação Helvética (CH). Fazia parte do Império Romano, e Aventicum (Avanches - pequena cidade perto de Lausanne) era a capital. Depois da queda do Império, vieram os *alamans*, povo de origem germânica, que tomou de assalto o território. Vêm depois, os austríacos, mais tarde os franceses - que serão derrotados definitivamente em 1798.

Durante séculos, a Suíça foi formada por associações de pequenos estados, de cidades e cantões, cada qual com a sua moeda, sem governo

central, sofrendo influências dos povos vizinhos, havendo unicamente um pacto federal, que se reunia de quando em vez. Só em 1848, o pacto é revisito, e são formados, pela primeira vez, os conselhos federal, nacional e de estado, passando Berna a ser a capital, quanto à língua, são adoptadas quatro línguas oficiais - a saber: o francês, o alemão, o italiano e o romanche, que é uma mistura destas três línguas e que actualmente é falado por muito pouca gente.

A história de Neuchâtel, começa por volta de 1011, quando os reis de Borgogne (França) doam um território a uma família senhoril, os Condes de Neuchâtel, que viriam mais tarde a dar o nome à terra, durante o séc. XII.

Muito mais tarde, e descobri-o ao mesmo tempo que vos escrevo,



aparece na história de Neuchâtel, um homem, David de Pury, assim se chamava e que se instala em Lisboa como armador - negociante de escravos entre outras coisas - e regressa a Neuchâtel, com uma fortuna incalculável, mandando construir um hospital (1782), e o edifício que serve ainda hoje, de Câmara Municipal (1784), financiando também enormes obras de utilidade pública.

Em 1848, exactamente no dia 1 de Março, Neuchâtel derruba a Monarquia e institui a

República, assinando a 12 de Setembro, o pacto federal, passando então, a fazer parte da Confederação.

A Neuchâtel, e particularmente a Daniel Jean-Richard, deve-se o aparecimento da relojoaria...

Por volta de 1679, um mercador inglês passou pela aldeia de La Sagne (arredores de Neuchâtel) e mostrou ao jovem Daniel, um relógio de bolso. Poucos meses depois, o jovem consegue fabricar um, de dimensões mais reduzidas e de funcionamento mais

fiável, do que o do mercador, passando desde então, a fabricar mais relógios, e de melhor qualidade, transformando, em poucos anos, Neuchâtel na capital mundial da relojoaria.

É também em Neuchâtel, que o chocolate vê o seu estatuto ser solidificado, já que, até 1826, era tido como medicamento, até que Philippe Suchard (natural de Neuchâtel, claro!), cria o primeiro atelier de fabricação mecânica de chocolates, dando assim início à industrialização do mesmo.



PADARIA E CONFETARIA forno de espinho

Rua 19, n.º 1278 — 4500 ESPINHO • Telefone, 22 734 53 38

forno de espinho II

Praceta Álvaro Rola; 66

Cortegaça

PADARIA, CONFETARIA E CAFETARIA

Tel. 256 755 395



PÃO QUENTE A TODA A HORA

*Bola de Carne, Salgados,
Bolo de Milho com Carnes,
Empadas, Pizzas, Etc...*

ESPECIALIDADES

Pão de Água
Pão da Bairrada
Padinhas

**BOLO-REI DO FORNO * PÃO-DE-LÓ D. MARIA
REGUEIFA DOCE * BOLO DE UVAS C/ NOZES
BOLO ESCANGALHADO * BOLO DE CONSOADA**

**FESTIVAL DE FRUTOS SECOS DURANTE
A QUADRA NATALÍCIA**

Desejamos a todos os nossos estimados Clientes e Amigos

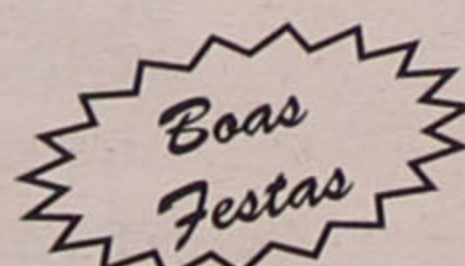

AUTO VIAÇÃO ESPINHO, LDA.

TRANSPORTES RODOVIÁRIOS DE PASSAGEIROS



Sede: Rua 15, 302
4500-293 Espinho
Telef. Geral: 22 734 03 23
22 734 12 96

Fax: 22 734 12 96

Gerência: 22 732 02 90

Oficinas: Rua de Miros
4500 Silvalde

Telef. 22 731 07 71

Terminal: Garagem Atlântico
Rua Alexandre Herculano, 364

Porto

Telef. 22 200 75 44



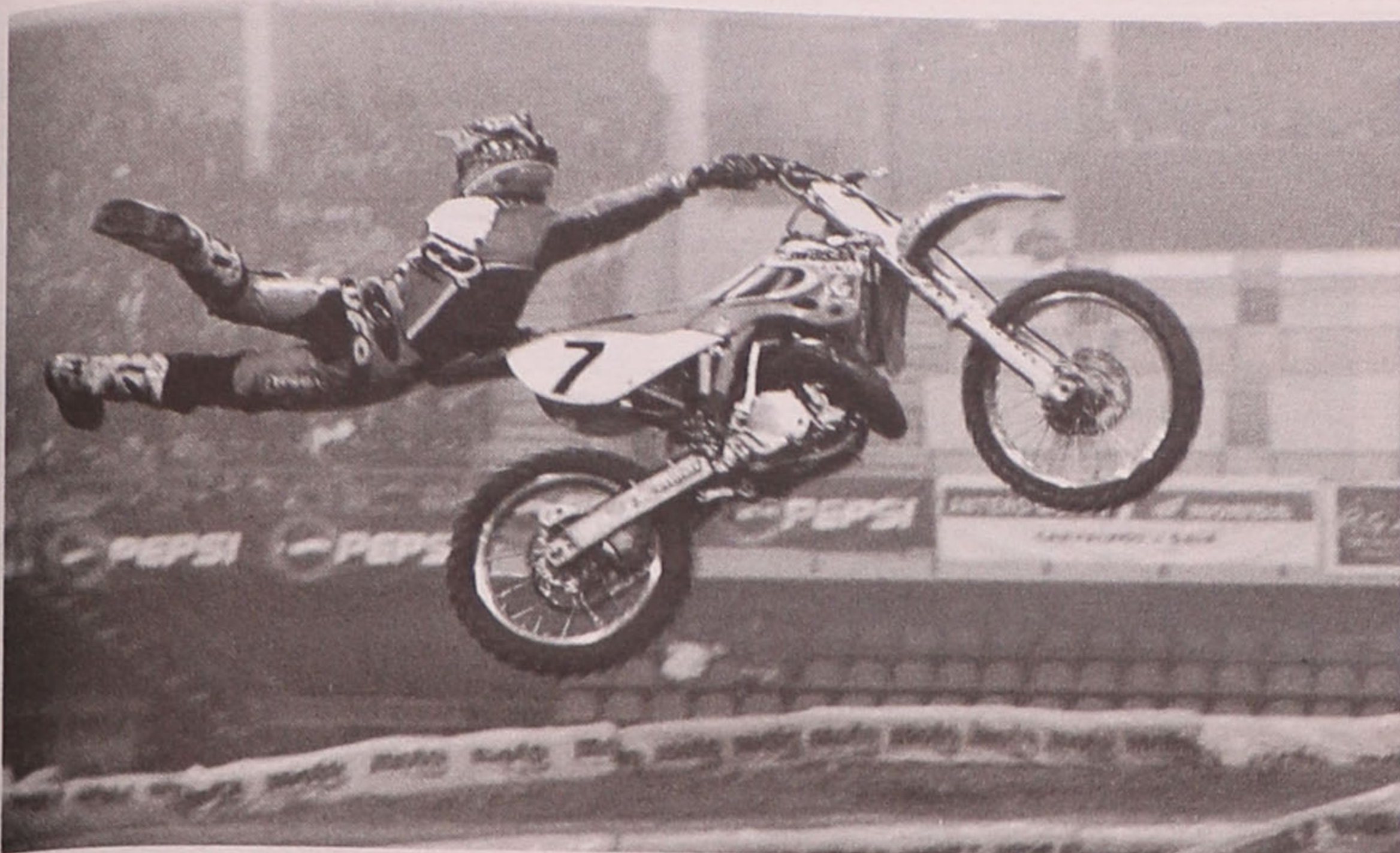

Supercross é sucesso para repetir na Nave

Música, animação e o extraterrestre

Todos sabiam o que iam encontrar: muita terra, palha e ambiente animado. Porém, o choque foi grande quando depararam com uma fantástica pista de motocross dentro da Nave Polivalente e essa foi só a emoção inicial. Houve saltos, corridas loucas onde até os mais jovens tiveram a sua oportunidade, muita música e o fogo de artifício abrilhantando as conquistas dos vencedores e o encerramento do acontecimento.

Sandra Soares (texto)
Carlos Salvador (fotos)

O I Supercross Indoor de Espinho foi um sucesso, as bancadas apesar de não estarem lotadas como se previa, tinham poucos espaços vagos, aliás já no parque de estacionamento o número de carros era impressionante, e com um

animador a puxar constantemente pelo público cantou-se e dançou-se ao som da música gravada, fez-se a onda, mas sempre que era dado o sinal de partida a emoção passava para dentro da pista, com a Nave a entrar em delírio.

O rei das duas noites espinhenses foi Edgar Torrenteras, mais conhecido pelo *Extraterrestre* e

com razões para isso. O Campeão de Espanha e do Mundo de freestyle venceu a grande final, mas também o Campeonato de Saltos, em ambas as noites, uma prova decidida pelo público que não lhe regateou barulho, assobiadelas e muitos aplausos, recompensando-o pelas loucas acrobacias feitas e repetidas várias vezes, que fizeram arrepiar os presentes.

Nos saltos participaram ainda Manu Troux, vencedor de freestyle em Bercy, um dos Supercrosses mais marcantes, Jeremy Lamblin, de apenas 18 anos e Xavier Fabre, o campeão de França.

Nas corridas, o destaque vai para a grande final onde participaram 16 pilotos, numa luta renhida até ao fim. Com várias quedas, saltos espectaculares, manobras mais ou menos arriscadas e emoção do princípio ao fim, o *Extra-*



terrestre acabou por ganhar isolado, subindo ao primeiro lugar do pódio acompanhado por Javier Fernandes (2.º) e Anthony Josselin (3.º).

Mas os portugueses não deixaram os seus créditos por mãos alheias e o campeão Paulo Gonçalves conquistou um honroso quarto lugar, Hugo Santos o sétimo e nesta final participaram ainda mais seis pilotos nacionais. O futuro do motocross português

também já está assegurado e isso ficou provado na corrida dos juniores, em veículos de 60 c.c., que entusiasmaram o público.

Apesar da animação, a noite de sábado ficou marcada por uma nota de tristeza, o representante da Federação de Motocross nos Açores foi uma das vítimas do desastre do avião da Sata que caiu em S. Jorge e a Nave ficou silenciosa durante o minuto de silêncio guardado

em homenagem ao responsável. Apesar de tudo, as duas noites foram de grande emoção e os espinhenses e forasteiros que nos visitaram nestes dias não esquecerão facilmente o I Supercross Indoor de Espinho, pelo menos durante um ano, já que Silva Pinto, o presidente do Clube Automóvel do Porto e responsável pela organização do evento prometeu que para o ano haverá mais e melhor.

OURIVESARIA

PEDRA PRECIOSA

AVENIDA 8, 586 - 4500-205 ESPINHO • TEL.22 734 66 28

Bom Café... é
da
Casa Alves Ribeiro
Rua 19, 294 - ESPINHO
Tem Fábrica própria

A
Casa Alves Ribeiro
da Rua 19, 294 - ESPINHO
tem dos maiores sortidos do país
em Vinhos do Porto datados,
Correntes, de Mesa,
Aguardentes Velhas
e Whiskys

GARRAFEIRA AVENIDA 24 - N.º 1015 - ESPINHO

(Junto ao Banco Pinto & Sotto Mayor)

Prezados Clientes,

Dada a aproximação da quadra NATALÍCIA, vimos à presença de V. Exas., informar que temos para as suas ofertas de "NATAL":

- * Presunto PATA NEGRA (autêntico) - 4.250\$00/kg
 - * Presunto POENTE LAGUNO (zona Salamanca) - 1.900\$00
 - * Cabazes de "Natal" (aceitam-se encomendas) desde 5.500\$00
 - * Vinhos Velhos, Whisky, Espumantes, Champanhe, Vinho do Porto...
 - * WHISKY'S e V. do PORTO - VINTAGE REAL C.ª VELHA
- CAMPANHA PROMOCIONAL!

Desde já gratos pela sua visita

Tlf.: 22 734 08 86 / 22 734 02 22





Projecto de educação interactiva

Professores de Tenerife na Escola N.º 2 da Marinha

A Escola N.º 2 da Marinha (Silvalde) recebeu, a exemplo do ano passado, a visita de quatro professores espanhóis, integrada num projecto de educação interactiva, em que há muito tempo o aludido estabelecimento de ensino está envolvido.

Uma visita que teve como objectivo a troca de experiências entre os professores ibéricos, tendo os docentes oriundos de Tenerife (Ilhas Canárias), concretamente da Escola Luiz Alvarez Cruz Galletas, ficado encantados com o espírito natalício que reina na Escola N.º 2 da Marinha.



OPEL ASTRA

Novos motores Turbo Diesel



A Tecnologia não é um privilégio. É um direito.

A nova suspensão e a rigidez do chassis dão ao Opel Astra toda a segurança para controlar a potência dos novos motores Turbo Diesel e ficar totalmente... colado à estrada.

Motorizações: 2.0 DTI 16V 100cv • 1.7 TD 68cv • 1.6 16V 100cv • 1.4 16V 90cv

Versões: Club, Sport e Centenário

Disponível em 3, 4, 5 portas e Caravan

12 anos de garantia anti-corrosão.

100
Automóveis Opel Desde 1899

OPEL

Luís Filipe & Irmão deseja a todos os seus clientes um Feliz Natal e um Bom Ano 2000.

Zona Industrial de Silvalde - 4501-914 Espinho • Telef.: 227313044 - Fax: 227313025

QUEREMOS CELEBRAR ESTES 10 ANOS DO PRÉMIO

Condecorada com o Troféu

“ Melhor Serviço e Qualidade Portugal 89 ”

ANTALAR

OFERECENDO a Última Promoção do Milénio!!
NA COMPRA DE UMA COZINHA OFERTA:

**Micro Ondas Teka
 c/ Grill 20 Litros Digital
 (no Valor de 41.800\$00)
 com uma Panela e
 um Livro de Receitas**

**Confie o Seu Sonho....
 A quem o Pode Realizar!**

NÃO COMPRE SEM NOS CONSULTAR!



Sede: Estrada da Idanha, 794- ANTA
 Filial: Rua 20 N° 642 Telf 227344843
 Filial: Rua 20 N° 658 Telf 227346593
 E-mail: antalar@mail.telepac.pt

Telf.227310964 Fax: 227343998

A funcionalidade ao seu Dispôr!

COZICOZI
 INDÚSTRIA DE MOBILIÁRIO LDA

Rua da Divisão 926 - Fôjo - Idanha
 4500 - 046 Anta
 Tel. / Fax 227314432

Koo King

COMÉRCIO DE MÓVEIS E ELECTRODOMÉSTICOS, LDA
 Tel./Fax: 268989653
 Vila Viçosa - Alentejo

Grupo



Altamente emotivo

Um jogo de altas emoções, com golos no princípio, meio e fim. Um jogo, talvez, impróprio para cardíacos, mas ajustado àquilo que se pretende que seja o futebol - de parada e resposta. No *ora marco eu, ora marcas tu*, o fiel da balança pendeu para o lado do Sporting Clube de Espinho. Mas a vitória conseguida pelos *tigres* não foi por acaso! Os pupilos de Luís Agostinho de forma abnegada, taticamente disciplinados e, sobretudo, acreditando que um jogo só termina quando o árbitro o dá por concluído, conseguiram três preciosos pontos em terreno do seu adversário.

O Sporting da Covilhã, comandado pelo espinhense, António Jesus, sentia uma imperiosa obrigação de vencer em casa. Essa obrigação vinha do facto de há sete jogos que os serranos não brindavam o seu público com três pontos na II Liga.

Foi o sentido de responsabilidade que fez com que a turma da Covilhã entrasse a todo o vapor no encontro e, logo no primeiro minuto, passasse para a frente do marcador, através de um golo apontado por João Peixe.

Este ímpeto inicial do Sporting da Covilhã era natural, como natural e imediata foi a reacção dos espinhenses a este *balde de água fria*. A turma de Luís Agostinho entregou-se ao jogo de corpo e alma, praticando um bom futebol e, dessa forma, tomando conta do jogo.

Foi assim que, rapidamente, conseguiu o empate. Aos 20 minutos, Vítor Covilhã repôs a igualdade.

Até ao final do primeiro tempo o jogo pautou-se pelo domínio espinhense, mas sem consequências para o guarda-redes, Luciano.

No segundo tempo, três minutos depois do

início, novo *balde de água fria* caiu sobre o Sporting Clube de Espinho. Pisco fez o 2-1, através de um passe de Miguel Vaz.

O Sporting de Espinho tentou reagir, mas o terceiro golo quase que esteve para aparecer por intermédio de Miguel Vaz, não fosse uma brilhante defesa de Cuca.

Foi então que Luís Agostinho decidiu tirar trunfos da manga. O treinador dos espinhenses fez três importan-

tes substituições: Lito, Carlos Pedro e Jojó, que vieram dar outro ímpeto ofensivo, tornando o ataque mais acutilante.

Jojó passou a jogar a lateral-esquerda, apoiando muito bem o jovem Lito. O lado esquerdo do ataque espinhense passou a ser uma arma mortal. Jojó acabou por ser, praticamente, o carrasco da turma serrana, fa-

Cartões		Subst.	AS EQUIPAS		Subst.	Cartões	
A	V		A	V		A	V
			Luciano	Cuca			
			Rui Morais	Bodunha		91'	
			Piguita	Ricardo Martins			
36'		38'	João Carlos	Duca		68'	
			Fernandez	Gilmar			
			Trindade	Pedro Silva	73'	22'	
			João Miguel	Chico Silva	69'	32'	
		75'	Miguel Vaz	Carlos Miguel	79'		
			João Peixe	Vítor Covilhã			
		52'	Helder Brandão	Paulão			
			Vítor Firmino	Artur Jorge			
			António Jesus	Luís Agostinho			
		38'	Pisco	Jojó	73'		
		75'	Capelas	Lito	69'		
		52'	Romeu	Carlos Pedro	79'	81'	

GOLOS: 1-0 - João Peixe (1')
2-1 - Pisco (48')

GOLOS: 1-1 - Vítor Covilhã (20')
2-2 - Jojó (82')
2-3 - Paulão (92')

Árbitro: Francisco Ferreira (Viana do Castelo)
Auxiliares: Joaquim Vidal e Armando Ribeiro

Nos Sub-17 de Aveiro Bruno Chaves e César Pinho na selecção

Os atletas do Sporting Clube de Espinho, Bruno Chaves e César Pinho, foram convocados para integrarem os treinos da Selecção de Sub-17 da Associação de Futebol de Aveiro, com vista à preparação para o Torneio Inter-associações a disputar na Guarda.

A Associação de Futebol de Aveiro convocou, para além destes dois espinhenses os atletas da Sanjoanense (Bruno Sousa e Bruno Bento), do Beira Mar (Marco Tavares, Paulo Simões e Paulo Jesus), do Feirense (Ivo Cruz, Ricardo Santos, Paulo Dias, Delmar e Marco), do Oliveira do Bairro (Leandro Tavares, Luís Barreto e Victor Alexis), do Lourosa (Nuno Oliveira) e da Oliveirense (Tota).

zendo um golo na sequência da marcação de um livre apontado por Vítor Covilhã. Tudo isto aconteceu num espaço compreendido entre os 10 minutos finais do encontro.

O avançado angolano, Paulão, deu a vitória ao Espinho, ao marcar o

tento já em tempo de compensações.

A vitória do Sporting Clube de Espinho ajusta-se perfeitamente, sobretudo pela entrega dos seus jogadores e por terem acreditado, novamente, que tudo seria possível até que o jogo se concluísse.

CAPITEL
IMOBILIÁRIA

Telefone
227 311 400

II LIGA		Resultados		Classificação		Marcadores				
Esposende-Leça	1-2	P	J	V	E	D	M-S	João Tomás (Académica)	12	
P. Ferreira-Académica	0-1	Aves	26	14	7	5	2	11-5	Artur Jorge (Sp. Espinho)	7
Chaves-Imortal	5-1	Académica	25	14	7	4	3	20-13	Jean Pierre (Naval)	7
U. Lamas-Varzim	1-0	Varzim	25	14	7	4	3	17-10	Welder (Varzim)	6
Maia-Penafiel	3-2	Penafiel	24	14	6	6	2	21-12	Ricardo (Freamunde)	6
Naval-Beira Mar	1-2	Beira Mar	24	14	6	6	2	20-12	Marcão (Varzim)	6
Freamunde-Moreirense	1-0	Chaves	23	14	6	5	3	22-13	Fran (Leça)	6
Covilhã-Espinho	2-3	U. Lamas	23	14	7	2	5	19-15	Slobodan (Esposende)	5
Felgueiras-Aves	2-0	Espinho	23	14	7	2	5	22-18	Paulão (Sp. Espinho)	4
		Leça	22	14	6	4	4	19-18	Chico Silva (Sp. Espinho)	3
		Felgueiras	22	14	6	4	4	11-13	Vítor Covilhã (S. Espinho)	2
		Maia	18	14	5	3	6	18-20	Gilmar (Sp. Espinho)	2
		P. Ferreira	17	14	4	5	5	17-19	Lito (Sp. Espinho)	1
		Freamunde	16	14	3	7	4	14-14	Zito (Sp. Espinho)	1
		Naval	13	14	2	7	5	19-20	Pedro Silva (Sp. Espinho)	1
		Covilhã	13	14	3	4	7	10-17	Jojó (Sp. Espinho)	1
		Moreirense	12	14	3	3	8	14-24		
		Imortal	9	14	2	3	9	16-29		
		Esposende	5	14	1	2	11	12-30		

Próxima Jornada
(19 de Dezembro de 1999)

Esposende-P. Ferreira
Académica-Chaves
Imortal-U. Lamas
Varzim-Maia
Penafiel-Naval
Beira Mar-Freamunde
Moreirense-Covilhã
Espinho-Felgueiras
Leça-Aves

DE
vende-se no
Café
Zip-Zip
(Paramos)

TOTOBOLA

Concurso dos Órgãos de Informação n.º 51/99, relativo a 19 de Dezembro de 1999. Prognóstico "Defesa de Espinho", Redacção Desportiva:

1. FC Porto-Farense
2. Rio Ave-Boavista
3. Guimarães-Benfica
4. Sporting-Marítimo
5. U. Leiria-Salgueiros
6. Belenenses-Sta. Clara
7. Campomeiorense-Setúbal
8. Alverca-Gil Vicente
9. Esposende-P. Ferreira
10. Académica-chaves
11. Imortal-U. Lamas
12. Varzim-Maia
13. Beira Mar-Freamunde
14. Espinho-Felgueiras

Jogos deste concurso:
1 a 8 - I Liga • 9 a 14 - II Liga

Produções ATLÂNTICO
Desporto

88.4

DESPORTO TOTAL!

Futebol • II LIGA
Espinho
Felgueiras

Domingo, 19 • 12 • 99 • 15 horas

CLÍNICA DE MEDICINA DENTÁRIA

Acordos com : PSP, ACASA, CGD, EDP, SAMS, PHILIPS, RENFE

Dr. Jorge Pacheco

ORTOPANTOMOGRAFIA, TELERRADIOGRAFIA, IMPLANTOLOGIA, ORTODONTIA (fixa e removível), PRÓTESE (fixa e removível)

R. 8 n.º 381-1.º • 4500 ESPINHO • Telef. 227342718

Precisa-se
EMPREGADO(A) MESA
P/ RESTAURANTE (Almoços/Jantares)

Tempo inteiro * Profissional competente e experiente.
Necessário falar Inglês/Francês * Jovem e dinâmico

Tel. 22 731 29 63 / 22 734 75 01

CAFÉ • TOURADA
VARIADO SERVIÇO
DE CAFETARIA

Maria da Conceição de Pinho C. Diana

Rua 41 n.º 701 - 4500 Espinho • Telef. 22 731 42 08

Precisa-se
TORNEIROS MECÂNICOS
de 1.º e 2.ª categoria

Contactar Apartado 10 - 4536-902 MOZELOS VFR
Indicar nome, morada e categoria, além do telefone se houver

A nossa Segundona

A(1)titudes

Numa partida cheia de "presentes", o Sporting de Espinho deu-se bem com os ares da Serra. A equipa de António Jesus não soube "matar" o jogo e pagou com a derrota. Coisas da bola!

No fecho das comemorações das 85 primaveras no sábado passado, Fernando Rocha, presidente da Direcção, confessou-me a sua enorme ansiedade em relação ao encontro do dia seguinte com o Sporting da Covilhã, para poder encarar com maior tranquilidade o próximo jogo, seguido de umas tréguas

para retemperar forças e nivelar as emoções.

E a partida foi vivida de tal forma pelo presidente que no final eram bem esclarecedoras no seu semblante as fortes emoções somadas durante o jogo, e cujo andamento parecia penalizar o Sporting de Espinho. Porém, ultrapassados os derradeiros obs-



Gomes Amaro

táculos, voltou a cintilar nos seus olhos a chama do entusiasmo.

Entusiasmo que foram os últimos lances do jogo entre serranos e vareiros, cada qual em busca dos mesmos objectivos e que apenas o Espinho atingiu, no pleno.

Jogó para homens de barba rija, cada equipa não

enjeitando as suas responsabilidades de litros de suor vertidos generosamente no gramado.

Mostrando conhecer em pormenor o Espinho, António Jesus concebeu uma teia ou se preferirem, estendeu uma rede em volta dos elementos mais preponderantes da manobra espinhense. E que até foi facilitada logo no minuto inicial com um golo de grande infelicidade para os tigres e claro está, de enorme entusiasmo para os leões da Serra.

Talvez tenha começado aí o realismo com que o Espinho encarou o resto do encontro. Golpe e contragolpe. Luta aguerrida e sem tréguas. Vem o empate que dava justiça ao marcador.

Sem tempo nem espaços para grandes primores técnicos, souberam os intérpretes rebuscar novas energias para manter viva a esperança de um resultado favorável. Outro golpe atinge o estômago dos

alvi-negros e logo ali se perfila um vago temor pelo desfecho da contenda.

Luis Agostinho chama os reforços. Jesus também. Um para forçar o ataque. Outro o contra ataque. O Covilhã recua e espreita lançamentos longos. O Espinho reforça o colete de forças. O Covilhã tem por duas vezes oportunidade para liquidar a factura. O Espinho através de duas espantosas defesas de Cuca, não deixa. Os serranos defendem cada vez mais junto à grande área ou mesmo dentro dela. Jesus berra para saírem da toca. Qual... quê? Os vareiros são asfixiantes. E mais dois golos são o corolário do assalto final. Jesus baixa a cabeça. Fez o que foi possível. Luis Agostinho também. E vai para os abraços.

Cada treinador utilizou todas as munições que a lei permite. E que no caso do Espinho foram determinantes para a vitória final.

Dando razão a Luis Agostinho que afirma que os jogos se ganham lá dentro. Que é necessário acreditar. Ou como diz com razão o nosso povo: Até ao lavar dos cestos é vindima.

Claro está que só a crença não basta. É necessário correr, lutar, cerrar os dentes e fazer um último esforço. E o povo saiu contente. Venceu o melhor. O melhor apetrechado.

E assim, apesar de alguns presentes, houve luta e espectáculo. E golos. E a Serra granítica e imponente, pode servir de balizamento para um definitivo arranque do Espinho em busca do presente para os seus 85 anos. Assim queira a deusa fortuna.

Para um pleno descanso dos guerreiros, falta receber o difícil Felgueiras. Será que Luis Agostinho vai conseguir manter a invencibilidade até a paragem? Todos esperamos que seja esse o presente de Natal da equipa aos espinhenses.



Flashes
Fotos VÍTOR LANCHÁ

O Rio Largo Clube de Espinho assinou, na sexta-feira, o seu 37.º aniversário com um jantar na sede, tendo dedicado o feriado do dia 8 para homenagear alguns sócios e realizar uma romagem ao cemitério



O TEMPLO DOS JOGOS



TELECEL 7

OPTIMUS 7



PORTO EDITORA

SEGA

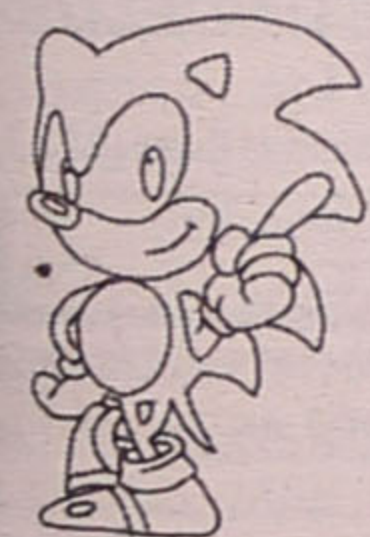

Dreamcast



Nintendo

PlayStation™

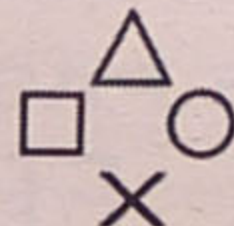

Descontos até - 15%

(PERTO DO MONUMENTO 25 DE ABRIL)
RUA 31, N.º 937 - ESPINHO
Telef. 22 732 08 52

U
S
A
D
O
S
T.2 / T.3
T.4 / T.5
e duplex's

N
O
V
O
S
T.2 - T.3 - T.4
e duplex's
PRONTOS A HABITAR
E EM CONSTRUÇÃO

T.2 - T.3 - T.4
junto ao liceu Espinho
Aquecimento central
VISITE ANDAR MODELO

GGR

consultadoria
e apoio imobiliário

227340017
966116732

AMI 1817

CONSTANTINO OLIVEIRA

IMOBILIÁRIA - GRIJÓ (ami-1801)

ESPINHO

T3 - Rua 26 (Tribunal) - 22.000 cts.

T3 - Rua 20 (Norte) - 22.500 cts.

Em NOG. DA REGEDOURA

T2 - 14.500 cts. T3 - 16.500 cts.

Lourosa (centro) T3 - 16.000 cts.

Mozelos T2-T3 - desde 15.000 cts.

Vergada T1-T1+1-T2-T3 - desde 11.000 cts.

Morada - Mozelos T4 - 29.000 cts.

Brevemente novo empreendimento no
ARIEIRO (S. J. de Vêr)

22 745 60 67 / 22 745 80 69 / 91424 83 12

Vende-se

CARAVANA marca VIMARA

de 4 metros com Avançado

Em muito bom estado

Contactar telefone 22 734 21 35

Precisa-se

SOLDADOR / INSTALADOR

de redes de gás

Preferência com prática de conversões

Telef.: 22 734 38 78 • Telem. 919 354 801

JUNIORES A (Série B)

Leixões-U. Lamas	2-2
P. Castelo-Boavista	2-3
Estação-NDS Guarda	4-1
FC Porto-Espinho	5-0
Gouveia-Ac. Viseu	1-3
Candal-Feirense	1-2

P	J	V	E	D	F-C
Boavista	33	13	10	3	0 47-8
FC Porto	31	13	10	1	2 62-7
Leixões	27	13	8	3	2 27-12
Sp. Espinho	26	13	8	2	3 28-15
Feirense	24	13	7	3	3 27-15
U. Lamas	18	13	4	6	3 22-15
Ac. Viseu	18	13	5	3	5 17-26
Estação	15	13	4	3	6 19-33
Candal	14	13	4	2	7 21-29
P. Castelo	6	13	2	0	1120-52
Gouveia	4	13	1	1	11 9-43
NDS Guarda	3	13	0	3	10 9-53

Próxima Jornada
Boavista-U. Lamas
NDS Guarda-P. Castelo
Espinho-Estação
Ac. Viseu-FC Porto
Feirense-Gouveia
Candal-Leixões

JUNIORES B (Série B)

Pinhelenses-FC Porto	0-7
Leixões-Ol. Hospital	2-0
Estação-Boavista	0-4
Salgueiros-Espinho	1-1
Santacomba-Penaafiel	2-3
Feirense-Beira Mar	2-3

P	J	V	E	D	F-C
FC Porto	44	16	14	2	0 67-6
Boavista	42	16	13	3	0 55-6
Penaafiel	39	16	12	3	1 41-13
Leixões	29	16	9	2	4 43-21
Salgueiros	23	16	6	5	5 22-22
Feirense	21	16	6	3	7 27-30
Beira Mar	20	16	6	2	8 25-34
Estação	18	16	5	3	8 21-28
Sp. Espinho	17	16	5	2	9 22-28
Santacomba	11	16	3	2	1128-41
Ol. Hospital	7	16	1	4	1110-55
Pinhelenses	1	16	0	1	15 4-81

Próxima Jornada
Beira Mar-pinhelenses
FC Porto-Leixões
Ol. Hospital-Estação
Boavista-Salgueiros
Espinho-Santacomba
Penaafiel-Feirense

I Liga

Sporting-Rio Ave	2-1
Marítimo-Guimarães	1-1
Benfica-U. Leiria	3-2
Salgueiros-Belenenses	0-0
Sta. Clara-Campomaiorense	2-2
Setúbal-FC Porto	1-4
Farense-Braga	1-1
E. Amadora-Alverca	3-0
Gil Vicente-Boavista	1-3

P	J	V	E	D	M-S
FC Porto	31	14	9	4	1 28-8
Benfica	30	14	8	3	2 22-10
Sporting	30	14	9	3	2 22-12
Boavista	27	14	8	3	3 16-10
Marítimo	25	14	7	4	3 18-10
Gil Vicente	23	14	7	2	5 20-13
Guimarães	22	14	6	4	4 22-17
E. Amadora	21	14	5	6	3 17-14
Belenenses	18	14	4	6	4 14-12
Alverca	17	14	5	2	7 13-18
Rio Ave	14	14	3	5	6 16-22

Braga	14	14	4	2	8 18-22
Salgueiros	14	14	4	2	8 9-19
Santa Clara	14	14	3	5	6 17-20
Campomaioir	14	14	4	2	8 12-21
Farense	12	14	2	6	6 9-23
U. Leiria	10	14	2	4	8 11-18
Setúbal	9	14	2	3	9 12-26

Próxima Jornada
Sporting-Marítimo
Guimarães-Benfica
U. Leiria-Salgueiros
Belenenses-Santa Clara
Campomaiorense-Setúbal
FC Porto-Farense
Braga-E. Amadora
Alverca-Gil Vicente
Rio Ave-Boavista

II Divisão B ZONA CENTRO

Arrifanense-Torreense	1-0
Guarda-Peniche	1-1
Marinhense-Torres Novas	2-2
Sanjoanense-Cucujães	5-0
Beneditense-Oliveirense	0-3
À. Camarate-Caldas	2-1
Vilafranquense-O. Bairro	4-0
Ac. Viseu-Pombal	4-1
Lourinhanense-Ovarense	2-3
Feirense-Águeda	1-1

P	J	V	E	D	M-S
Sanjoanense	30	13	9	3	1 27-4
Ovarense	27	13	8	3	2 29-15
Oliveirense	22	13	7	1	5 21-16
Pombal	21	13	6	3	4 25-17
Arrifanense	21	13	6	3	4 13-13
Torres Novas	19	13	4	7	2 13-12
Vilafranq.	19	13	5	4	4 23-18
À. Camarate	19	13	5	4	4 14-15
Marinhense	19	13	5	4	4 17-18
Peniche	17	13	5	2	6 17-26
Feirense	16	13	4	4	5 18-16
Beneditense	16	13	4	4	5 14-15
O. Bairro	16	13	4	4	5 9-20
Ac. Viseu	15	13	4	3	6 14-14
Caldas	15	13	4	3	6 22-25
Águeda	14	13	3	5	5 10-13
Lourinhan.	13	13	4	1	8 15-18
Torreense	12	13	2	6	5 11-15
Guarda	12	13	3	3	7 7-20
Cucujães	11	13	2	5	6 11-20

III Divisão SÉRIE B

Moncorvo-Gondomar	2-3
Sandinenses-Esmoriz	1-1
C. Maia-Lousada	1-2
Vila Real-Valonguense	4-3
Lamego-Régua	2-1
Lobão-Fiães	2-5
Pedrouços-P. Rubras	4-1
Rio Tinto-Avintes	3-1
Amarante-Paredes	2-0

P	J	V	E	D	M-S
Gondomar	33	13	11	0	2 35-18
Paredes	28	13	9	1	3 29-9
Sandinenses	26	13	8	2	3 25-14
Lousada	24	13	7	3	3 19-18
P. Rubras	22	13	7	1	5 20-17
Fiães	20	13	5	5	3 22-15
Vila Real	20	13	6	2	5 24-19
Esmoriz	20	13	5	5	3 16-14
Lamego	19	13	5	4	4 14-12
Pedrouços	19	13	5	4	4 20-13
Rio Tinto	19	13	5	4	4 20-19
Amarante	18	13	5	3	5 15-15
Moncorvo	16	13	5	1	7 10-26
Régua	14	13	3	5	5 14-16
Avintes	12	13	3	3	7 19-27
Lobão	8	13	2	2	9 12-33
Valonguense	7	13	1	4	8 11-20
C. Maia	1	13	0	1	12 4-24

Futsal - II Nacional/Série B
Novasemente (con)vence

Alberto Monteiro

Novasemente, ao vencer as 10.^a e 11.^a jornadas da Série B do Campeonato Nacional da II Divisão de futsal, parece ter-se reencontrado com as vitórias e, claro, está a recuperar algumas posições na tabela classificativa. Os espinhenses venceram os Toxicómanos (3-1) e os Pioneiros (5-3).

Assim, no feriado, foi a Esmoriz vencer a equipa da Associação de Ajuda aos Toxicómanos, por 3-1, num jogo bem disputado e que possuía um carácter de derby regional.

Com os locais a marcar primeiro, os espinhenses apenas na segunda parte do encontro viriam a dar a volta ao resultado, com uma exibição segura e clara, não deixando dúvidas quanto ao vencedor.

Já no sábado, em Espinho, vieram-se a confirmar as dificuldades em levar de vencida a turma dos pioneiros de Bragança que, na época passada, militava na I Divisão Nacional.

Com o início de jogo bastante equilibrado, mas sempre com a iniciativa de ataque a pertencer aos locais, seriam os brigantinos os primeiros a marcar, chegando, inclusive, ao 0-2, através de dois lances claros de contra-ataque bem delineados. Na parte final do primeiro tempo, a pressão do Novasemente acentuou-se, resultando, assim, um golo. Mas no minuto seguinte, surgiu novo golo dos visitantes, na marcação de um livre directo dos 12 metros.

Uma vez mais, a perder ao intervalo, a atitude e confiança dos atletas saiu reforçada com uma segunda parte de luxo. O futebol praticado foi, talvez, o mais conseguido da época, perante um adversário que apenas se limitava a defender a sua vantagem e quase abdicou de atacar. Zagala, em tarde inspirada, foi determinante para a reviravolta no resultado, ao apontar três golos. Depois de passar para a frente do marcador, a contenção de bola e a sua circulação foram bem geridos pelo Novasemente, que

assim garantiu mais três preciosos pontos.

No próximo sábado os espinhenses deslocam-se à Maia para defrontar a Associação Amanhã da Criança, naquele que será o último jogo do milénio.

O Novasemente alinhou da seguinte forma:

Paulo; Novais, Neca (1), Tony e João Couto (1) - cinco inicial; Carlos, Zagala (3) e Melo.

Toxicómanos-A. Criança	6-6
Acad. Leça-Módicus	6-4
Famalicense-FC Gaia	2-2
Albergaria-Junqueira	3-5
Paredes-Arreigada	2-3
São Lázaro-Senhora Hora	2-4
Touguinho-Alpendorada	4-4
Novasemente-Pioneiros	5-3

P	J	V	E	D	F-C
FC Gaia	25	11	8	1	2 59-34
Junqueira	25	11	8	1	2 71-43
Arreigada	25	11	8	1	2 47-32
Famalicense	20	11	6	2	3 42-34
Paredes	19	11	6	1	4 53-45
Pioneiros	18	11	6	0	5 57-44
Toxicómanos	17	11	5	2	4 38-45
Novasemente	16	11	5	1	5 31-32
Touguinho	15	11	4	3	4 50-45
Acad. Leça	15	11	5	0	6 41-33
A. Criança	14	11	4	2	5 41-46
São Lázaro	12	11	4	0	7 45-49
Módicus	12	11	4	0	7 54-63

Sr.ª Hora	9	11	2	3	6	30-57
Alpendorada	7	11	2	1	8	38-66
Albergaria	6	11	2	0	9	34-63

Sp. Silvalde derrotado

O Sporting Clube de Silvalde saiu derrotado do encontro do fim-de-semana passado, frente ao Pindelo, por 7-3.

O jogo, praticado num rinque descoberto, à chuva, veio a prejudicar, sobremaneira, a turma de Silvalde. Os pindelenses, habituados a jogar naquele piso, levaram superioridade sobre os espinhenses que, por sua vez, tiveram de se precaver contra eventuais lesões.

No sábado, o Sporting de Silvalde defrontará o Gião, pelas 21 horas, no pavilhão da Escola Secundária de Esmoriz.

Eis os resultados:

Esgueira-U. Aveiro	6-3
Barroca-Nege	3-4
A. Remate-Cigana Águeda	5-2
Gião-Canelas	3-1
Pindelo-Sp. Silvalde	7-3
Beira Ria-Angeja	0-2
Encarnação-F. Cadete	2-2

Andebol

Manuel Laranjeira sofre goleada

A equipa sénior feminina de andebol da Escola Secundária Dr. Manuel Laranjeira perdeu o encontro do fim-de-semana, com o Colégio de Gaia, por 35-18. Esta partida contava para o Campeo-

nato Nacional da 1ª Divisão.

Foi um início de jogo algo equilibrado, mas o empenho das espinhenses não bastou para evitar a derrota por números tão significativos.

No dia 8 de Janeiro, a turma espinhense vai a Lagos defrontar o Gil Eanes, no pavilhão da Escola Aquilino Ribeiro, às 16 horas. No domingo, dia 9, às 16 horas, no pavilhão de S. Paio de Oleiros, com

o Benfica e Castelo Branco. Entretanto, as iniciadas da Manuel Laranjeira, em encontro a contar para o Campeonato Regional da 2ª Divisão, segunda fase, empataram com o Alfenense (12-12). No dia 9 de Janeiro, as espinhenses irão defrontar o Crestuma, no pavilhão do Alfenense.

As infantis laranjeiras, para o Regional da 2ª Divisão, perderam com o Alpendorada por 22-7. Esta equipa da Manuel Laranjeira defrontará o Rebordosa, dia 9, às 11 horas, no pavilhão do Vigorosa.

E Squadria
Gabinete de Engenharia e Consultadoria
Eng.º Luis Miguel Correia Santos
Telef./ Fax 22 732 1734 • Tlm. 91 935 3664
Lugar Além do Rio n.º 37 C • Anta
Apt. 271 • 4501-911 ESPINHO
Projectos de Engenharia Civil
Estabilidade Estrutural
Águas e Saneamento
Comportamento Térmico
Apoio técnico a empresas de construção

Gabinete de Radiologia de Espinho
DR. JORGE NUNES DE MATOS
DR.ª MARIA DO CARMO VASCONCELOS
DR.ª HELENA CUNHA
Médicos especialistas - Raios X - Ecografia - Mamografia - Densitometria Óssea (D.E.X.A.)
Acordos com: ADSE, SAMS, PORTUGAL TELECOM, PSP, GNR, CGD, ACASA, MINIST. JUSTIÇA, CIT e SNS
Consultório: R. 20 n.º 1436 r/c Dt.º - Telef. e Fax 227341975 - 227314650
Horário: das 09h00 às 12h00 e das 14h00 às 19h00

PASSAGEM DE ANO
SPORTING CLUBE SILVALDE
Salão Nobre da Junta Freguesia Silvalde
— Música ao vivo —
Aceitam-se marcações pelo telefone 227344434
Vem divertir-te e traz um amigo
Preço especial para sócios

CASA SAMEIRINHO
CONFEITARIA E PASTELARIA
CÉSAR VIEIRA FERNANDES
ANTIGA CASA MANUEL AUGUSTO DE CASTRO
Fabrico especial de Bolos e Doces Regionais • Especialidade em Pão Podre e Bolos de S. Bernardo
FORNADAS CONSECUTIVAS DE PÃO-DE-LÓ E BOLO-REI • VENDA A PARTICULARES
RUA 14 N.º 974 • APARTADO 6 • 4501 ESPINHO CODEX • TELEFONE, 22 734 04 83
Boas Festas

Promessa de Pinto da Costa na inauguração da Delegação N.º 55

Festejar (também) o hexa em Espinho

A Casa do FC Porto foi inaugurada, segunda-feira, em Espinho, com pompa e circunstância. A 55.ª filial localiza-se no Centro Solverde 1, em frente à estação ferroviária, e os primeiros corpos sociais são presididos por Vítor Hugo, que mereceu este elogio do presidente portista: "Quando jogavas hóquei em patins no nosso clube e na selecção nacional, já te vi marcar grandes golos, mas este - o da criação e inauguração da novel delegação - foi o mais bonito de todos!"...

A José Mota, presidente da Edilidade, e aos espinhenses, em geral, Pinto da Costa deixou uma promessa: a de apadrinhar a inauguração do projectado estádio municipal. Aos dragões cá do burgo, em particular, uma confidência:

"Se conseguirmos o ansiado hexa (sexto título consecutivo do futebol nacional), depois da habitual festa na Avenida dos Aliados, viremos de imediato festejar para Espinho!"

Lúcio Alberto (texto)
Vítor Lancha (fotos)

Já os ponteiros tinham passado das 18.30 horas quando a comitiva portista (com os elementos da SAD e dos restantes órgãos directivos) liderada por Pinto da Costa foi recepcionada nos Paços do Concelho. Fernanda Ribeiro, a madrinha da Casa do FC Porto em Espinho, sorria. A campeã do atletismo (inter) nacional testemunhava, como centenas de adeptos, o olímpico esforço de um núcleo de indefectíveis dragões de vida a um sonho. Não houve foguetes, mas sobrou a folia.

Os adeptos exclamavam: "Porto! Porto! Porto!"; "Pinto da Costa! Pinto da Costa!"... O responsável dos dragões estava radiante pelo singular facto da sua comitiva ser re-

cebida "nos Paços do Concelho de uma bela cidade, onde portas foram abertas de par em par com alegria".

Sinais dos novos tempos (últimas duas décadas) que evidenciam uma colectividade conquistadora de êxitos desportivos e de simpatizantes. "Quanto mais somos conhecidos no estrangeiro, quanto mais vemos reconhecidos por esse mundo fora os nossos méritos e ainda hoje (quinta-feira passada) pude ler, numa entrevista, o presidente de um grande clube, o Anderlecht, afirmar que o FC Porto é o clube que lhes vai servir de exemplo no futuro; quanto mais somos conhecidos no estrangeiro, quanto mais levamos longe o nosso nome, quanto mais isso acontece, tanto mais queremos cada vez mais ser identificados como um clube por-



tuguês, como um clube do Porto, como um clube desta região. E para nós era realmente uma mágoa o não termos aqui nesta cidade, tão próxima e tão linda, com tanta gente do FC Porto, não termos - dizia - uma casa à altura do nosso prestígio e à altura do prestígio desta cidade. Agora essa lacuna é preenchida. Muito e muito obrigado!"

Oportunidade para o presidente azul-branco recordar o passado. "Na última vez que eu entrei nesta casa (Câmara Municipal), fui recebido por um grande amigo meu, por um grande espinhense, por um grande portista, o dr. Lito Gomes de Almeida. E nesta terra também viveu um dos maiores dirigentes do FC Porto, Luís Teles Roxo. Evocando a memória desses dois grandes homens, desses dois grandes dragões, eu queria evocar a memória de todos aqueles espinhenses que ao longo de muitas gerações, inclusive e especialmente naquelas gerações em que o FC Porto pouco ganhava, que já não estão entre nós e que

ao longo da vida mantiveram a chama e o amor ao FC Porto".

Igualmente palavras de circunstância, mas de significativa esperança no futuro. "Aos jovens e às crianças, uma mensagem de carinho num concelho onde já alguém e bem se preocupa com elas. E ainda o desejo das maiores felicidades para esta terra, pondo desde já, e incondicionalmente, os nossos préstimos ao serviço desta cidade e esperar que o anseio no novo estádio municipal possa ser tão breve quanto possível para que o FC Porto possa vir inaugurar-lo o mais rapidamente possível".

No seu estilo peculiar, tão irónico quanto frontal, Pinto da Costa justificou o seu carisma. "Servimos o clube e procuramos ser útil às populações. E não servindo ninguém que se serve do clube como trampolim para a política, todos nós temos um grande respeito pelos políticos, sobretudo pelos autarcas que assumem com toda a dignidade e responsabilidade

a grande obrigação de defender o bem-estar das populações. José Mota é um exemplo bem daquilo que idealizamos. E por isso sem fazermos política dizemos que é com muito gosto que vamos aqui, na sua pessoa, homenagear o povo de Espinho e esperar que este povo tenha sempre aquilo que merece que é quem lute pelas suas necessidades, quem proporciona às crianças um futuro risonho e possa realmente garantir a paz e a segurança em todas as horas".

Na troca de galhardetes, já José Mota tinha salientado que "o FC Porto é o veículo de promoção turística de todo o Norte de Portugal; não é um clube qualquer, não é um clube de bairro que alguns tentam apregoar, mas também não é só um grande clube nacional. É, isso sim, um grande clube mundial".

"Neste momento não queria esquecer José Maria Pedroto - um grande homem do futebol português -, recordo tudo aquilo que ele fez pelo desporto

português, mas acima de tudo aquilo que ele fez pelo FC Porto; como recordo tudo aquilo que ao longo deste anos - e já são muitos -, o presidente Jorge Nuno Pinto da Costa tem feito pelo FC Porto e com influência aos mais variados níveis deste país em que vivemos. O êxito do FC Porto em muito se deve a Pinto da Costa".

Noutro paralelismo entre o passado e o presente, "se o futebol português hoje tem o prestígio que tem deve-o naturalmente ao Eusébio, mas também o deve a Jorge Nuno Pinto da Costa, pelo trabalho que tem realizado à frente do FC Porto e que tem catapultado este país para lugares que estão de acordo com a sua própria dimensão".

Posteriormente, um trajecto pedonal pela Rua 19, não obstante a chuva chata e miudinha, reforçou a alegria da falange de simpatizantes que logo a seguir testemunharia a inauguração da sede da delegação espinhense do FC Porto, benzida pelo padre Manuel Moura e onde se descerrou uma placa comemorativa. Pinto da Costa e Fernanda Ribeiro rubricariam, entretanto, o livro de honra, enquanto o presidente dos dragões dedicava palavras de apreço a Vítor Hugo, Luís Barbot e Vladimiro Brandão, entre outros.

O programa festivo encerraria com um jantar de gala no Casino Solverde, ao qual aderiram cerca de seis centenas de pessoas, com as notadas presenças das delegações portistas de Lisboa, Oliveira de Azeméis e Feira e ainda do Núcleo Sportinguista de Espinho, mas essencialmente com as participações do treinador Fernando Santos, dos futebolistas Jorge Costa, Domingos e Rui Barros e de atletas das restantes modalidades que evoluem no complexo desportivo das Antas, como, por exemplo, o andebolista Ricardo Tavares.

A apresentadora Maria João (por sinal esposa do antigo jogador portista Eduardo Luís) aproveitava o espírito do convívio para um leilão a favor da nova delegação, coadjuvada por D'Alte Pinho (um dos fundadores da Casa do FC Porto). Manuel Violas (presidente da Administração da Solverde) não deixou escapar a camisola de Vítor Baía, seguindo-se para outros admiradores as de Jorge Costa, Jardel, Domingos e Rui Barros, assim como três bolas.

GAMES NATAL 99

SONY



PlayStation

CONSOLA BÁSICA

19.900\$00

CONSOLA + JOGO

24.900\$00

CONSOLA+1M+1MANDO

24.900\$00

CONSOLA+SACO

23.900\$00



5%



Dreamcast

DREAMCAST



CONSOLA BÁSICA

48.900\$00

VISUAL MEMORY

6.900\$00

VOLANTE

15.900\$00

COMANDO

6.990\$00

CONSOLA+JOGO

58.900\$00

5%



CONSOLA NINTENDO 64 + 1 JOGO 19.900\$00

GAMEBOY COLOR

POKEMON!

MAGIC DEGATHERING

DESCONTOS FANTÁSTICOS



O Natal é na Games!!



centro comercial palmeiras - loja 14 - rua 8 n.º 805 - espinho

GAMES NATAL 99



Fotos VÍTOR LANCHÁ

No 85.º aniversário do Sp. Espinho

Busto e jantar de gala

As comemorações do 85.º aniversário do Sporting Clube de Espinho foram encerradas no sábado com a inauguração de um busto de Joaquim Moreira da Costa Júnior e um jantar de gala. No pavilhão com o seu nome, e na presença de familiares, Joaquim Moreira da Costa Júnior foi perpetuado com um busto (obra do escultor Manuel Dias)

em homenagem póstuma pela sua dedicação em prol do clube.

O jantar de gala no Casino Solverde contou com a participação de centena e meia de pessoas, incluindo os corpos sociais e associados do clube, e os convidados António Mortágua (FPF), Valentim Loureiro (Liga) e Carlos Padrão (AF Aveiro).

Entre as prendas, as melhores... foram aos resultados vitoriosos averbados, no fim-de-semana, no voleibol e no futebol!



Coutos

ELECTRODOMESTICOS

Agora...

Fabricante de Cozinhas

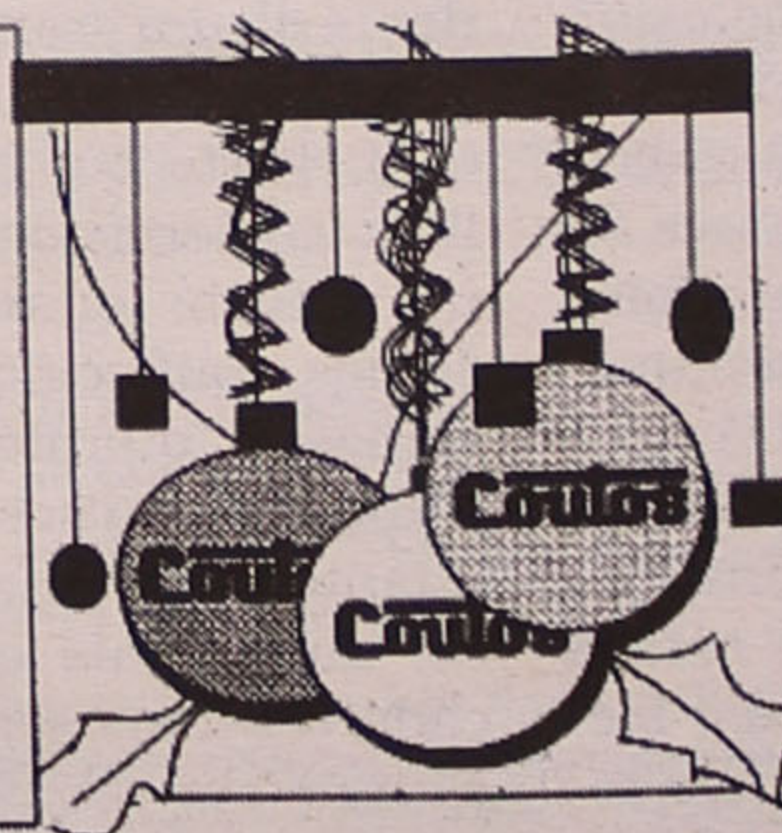

Boas Festas

Polémica nos iniciados B dos tigres

Treinador despedido pelo telefone

Manuel Proença

“Fui vítima de uma jogada baixa e que não estava dentro do panorama que eu vislumbrava” – lamentou, Henrique Silva. “Se eu tivesse sido suspenso por os resultados não aparecerem, até aceitava! Por aquilo que analisei e pelo que me transmitiram, não posso aceitar – dizem que fui suspenso por ter pedido dinheiro ao pai de um miúdo. Isso é muito grave!”

Para Henrique Silva “foi o facto de não ter colocado um miúdo a jogar, que levou a que me afastassem da equipa! Disseram-me, várias vezes, que se eu queria receber, tinha de por aquele miúdo a jogar. A pressão era constante”.

E prosseguiu: “Desde o início que pude verificar que o miúdo tinha muitas dificuldades. Era muito fraquinho e, acima de tudo, era muito conflituoso tantos com os colegas como comigo. Ten-

tei, por várias vezes, ensiná-lo a jogar à bola, mas nunca aceitava os meus conselhos”.

O ex-treinador dos iniciados B do Sporting de Espinho diz que “no primeiro jogo, esse atleta jogou 20 minutos; no segundo encontro, 10 minutos; no terceiro jogo, começou a pressão. A Direcção começou a acompanhar e a dizer que aquele jogador tinha de jogar. No meu entender ele não tinha quaisquer condições para jogar na equipa. Num plantel de 45 jogadores, o facto de ele ser convocado já era muito bom. Disse muitas vezes a esse director que o miúdo corre para trás, com os pés metidos para dentro, chuta de bico e não acata aquilo que lhe dizemos. No entanto, acarinhava-o como o fazia com todos os outros. Achei que poderia evoluir se fosse um bocadinho mais humilde!”

E continua: “No treino de sexta-feira, antes do encontro com o Lourosa, um dos directo-



res pressionou-me para eu colocar aquele miúdo a jogar de início, se queria receber no final do mês. Respondi-lhe que comigo essas coisas não funcionavam e que queria manter a minha postura. No jogo com o Lourosa, ele ficou no banco. Na segunda parte, jogou 25 minutos. Entretanto, na segunda-feira, à hora de almoço, telefonou-me um director para não ir ao treino à noite porque estava suspenso! Perguntei-lhe porquê. Respondeu-me que não me podia dizer.

Sei que eles alegaram a alguém que eu tinha pedido dinheiro ao pai do miúdo! Isso é muito grave! Felizmente não preciso do futebol para nada e só vim para cá porque gosto do clube da minha terra”.

Henrique Silva diz que

o que mais o magoa é o facto de “me comunicarem por telefone que eu estava suspenso. Não tiveram a hombridade de me dizer pessoalmente, conforme o haviam feito quando me contrataram”.

O ex-treinador dos iniciados B *tigres*, como não se contentou com as explicações telefónicas que lhe haviam sido dadas diz que, “no mesmo dia em que fui despedido abordei um dos directores, na sua loja. Ele disse-me que eu não tinha cumprido aquilo que me tinha sido pedido! Entretanto, no jogo a seguir, contra a Crecor, pude ver que o miúdo em causa jogou o jogo todo!”

Henrique Silva tem “muita pena por tudo isto ter acontecido. Acho que a Direcção, ao mais alto nível, foi enganada. Estou

muito aborrecido com as pessoas que compõem o Departamento de Futebol Juvenil. Não queria sair do Sporting de Espinho desta forma porque estou convencido de que iria fazer um bom trabalho”.

E concluiu:

“Não vou tomar qualquer posição contra o Sporting de Espinho, mas gostaria que a Direcção me pedisse desculpa porque, no meu entender, não fiz nada de incorrecto”.

Entretanto, contactamos a Direcção do Sporting Clube de Espinho para a confrontarmos com a posição do ex-treinador dos iniciados, ficando esta de nos esclarecer o seu ponto de vista. Até ao fecho da edição, não tivemos qualquer resposta por parte do responsável.

A polémica instalou-se no futebol juvenil do Sporting Clube de Espinho. O treinador da equipa de iniciados B, Henrique Silva alega ter sido despedido pelo Departamento de Futebol Juvenil por não colocar em campo, durante todo o tempo de jogo, um atleta. Henrique Silva diz que o jovem jogador em causa “é o filho do patrocinador” e que foi afastado logo após o encontro com o Lourosa e depois de “ter sido constantemente pressionado pelos responsáveis” pelas camadas jovens dos tigres.



de A. Teixeira, C.ª, Lda.

Todo o serviço de Arte Floral
Ornamentam-se mesas e salões para banquetes, casamentos, baptizados, etc.

Produção: Penafiel - Quinta das Flores - Sete Pedras • Tel. 25560055
Espinho: Loja 1 - Av. 24, n.º 709 • Tel./Fax: 227344233
Loja 2 - Rua 20, n.º 918 • Tel./Fax: 227311016
Porto: Foz do Douro • Tel. 226174626



CASA DO VINHO

Vinho de todas as regiões
Licorosos - Espirituosos

Boas Festas

Rua das Manas, 117 - 4500 Guetim-Espinho
Telef.: 22 731 45 36

ANA COSTA CABRAL
MÉDICA CLÍNICA GERAL

Consultas: Quartas-feiras, a partir das 14.30 horas

CLÍNICA ANIMA - Rua 22 n.º 385 - Espinho
Telef. 227314306



CENTRO TÉCNICO DE ELECTRÓNICA
Amorim Barata Garcia

TV • VÍDEO • HIFI • REPARAÇÕES

COMPONENTES P/ ELECTRÓNICA

MAT. ELÉCTRICO • ELECTRODOMÉSTICOS

TV VIA SATÉLITE • ANTENAS TV • MONTAGENS

INSTALAÇÕES OFICIAIS PARA TV CABO DIGITAL VIA SATÉLITE

Rua 26 N.º 329/347 • 4500 ESPINHO • Tel. 22 7343284 • Fax 22 7311613

Especializada em:

Pão-de-Ló
e Bolo-Rei

Fabrico
tradicional
de 3 gerações

A boa confeitaria
é aquela
que oferece qualidade
aos seus clientes...

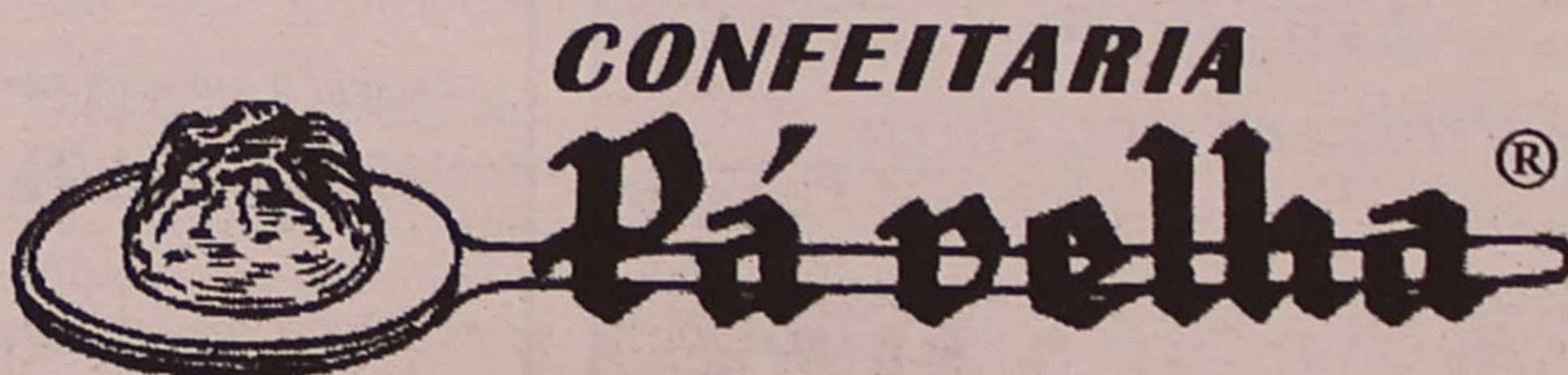

Ângulo das Ruas 16 e 23 - Apartado 187 - 4502 Espinho Codex • Telef. 227330622

Aequipa C do Atlético Clube de Silvalde (ACS/C), formada por António Conceição e José Pinheiro foi a grande vencedora da prova de matreco, ao vencer, na final, o Sporting Clube de Esmojães, equipa E (António Pinto/Joaquim Silva) por 2-0. Eis os resultados dos matreco:

Águias da Quinta F.C. - Henrique Pereira/Fernando Oliveira (AQFC/A).

Atlético Clube Silvalde - António Ribeiro/António Rangel (ACS/B), António Conceição/José Pinheiro (ACS/C), Antero Rangel/Domingos Valente (ACS/E) e Sérgio Cruz/Carlos Manuel (ACS/F).

Estrelas da Divisão F.C. - Ramiro Barbosa/Paulo Sá (EDFC/A).

F.C. "Os Canários" - José Peixoto/José Martins (FCC/C).

Grupo Desportivo Regresso - Nelson Ribeiro/Flávio Silva (GDR/D).

Núcleo Sportinguista de Espinho - André Macedo/Paulo Macedo (NSE/A).

Sporting Clube Esmojães - Luís Relvas/Henrique Relvas (SCE/A), Manuel Silva/Joaquim Oliveira (SCE/B), Rui Tavares/José Amorim (SCE/C), Manuel António/Américo Rodrigues (SCE/D), António Pinto/Joaquim Silva (SCE/E) e Joaquim Pedrosa/Fernando Ferreira (SCE/F).

Sporting Clube Silvalde - Victor Costa/José Almeida (SCS/E).

Apuramento 1/8 Final

SCS/E - 0 AQFC/A - 2 (1/4 - 2/3)
 SCE/E - 2 SCE/F - 0 (3/2 - 3/2)
 ACS/F - 2 SCE/D - 1 (3/2 - 2/3 - 3/2)
 ACS/E - 0 SCE/A - 2 (2/3 - 1/4)
 ACS/B - 2 EDFC/A - 0 (3/2 - 4/1)
 NSE/A - 2 FCC/C - 0 (4/1 - 4/1)
 ACS/C - 2 GDR/D - 1 (3/2 - 2/3 - 3/2)
 SCE/C - 0 SCE/B - 2 (1/4 - 1/4)

Apuramento 1/4 Final

AQFC/A - 1 SCE/E - 2 (3/2 - 2/3 - 2/3)
 ACS/F - 2 SCE/A - 1 (4/1 - 1/4 - 3/2)
 ACS/B - 2 NSE/A - 1 (2/3 - 3/2 - 3/2)
 ACS/C - 2 SCE/B - 0 (3/2 - 3/2)

Apuramento 1/2 Final

SCE/E - 2 ACS/F - 1 (0/3 - 3/0 - 3/1)
 ACS/B - 0 ACS/C - 2 (2/3 - 2/3)

Jogos populares

Atlético de Silvalde vence em matreco

Apuramento 3º e 4º

ACS/F - 0 ACS/B - 2 (2/3 - 1/3)

Final

SCE/E - 0 ACS/C - 2 (2/ - 2/3)

Apuramento 5º ao 8º

AQFC/A - 0 SCE/A - 5
 NSE/A - 2 SCE/B - 3

Apuramento 7º e 8º

AQFC/A - 2 NSE/A - 3

Apuramento 5º e 6º

SCE/A - 3 SCE/B - 2

Apuramento 9º ao 12º

SCE/E - 3 SCE/F - 2
 SCE/D - 3 ACS/E - 2
 EDFC/A - 2 FCC/C - 3
 GDR/D - 2 SCE/C - 3
 SCS/E - 2 SCE/D - 3
 FCC/C - 2 SCE/C - 3

Apuramento 9º e 10º

SCE/D - 2 SCE/C - 3

Apuramento 11º e 12º

SCS/E - 3 FCC/C - 2

Apuramento 13º ao 16º

SCE/F - 3 ACS/E - 2
 EDFC/A - 3 GDR/D - 2

Apuramento 13º e 14º

SCE/F - 3 EDFC/A - 2

Apuramento 15º ao 16º

ACS/E - 3 GDR/D - 2

Classificação Individual Matreco

- 1º ACS/C - António Conceição/António Rangel
- 2º SCE/E - António Pinto/Joaquim Silva
- 3º ACS/B - António Ribeiro/António Rangel
- 4º ACS/F - Sérgio Cruz/Carlos Manuel
- 5º SCE/A - Luís Relvas/Henrique Relvas
- 6º SCE/B - Manuel Silva/Joaquim Oliveira
- 7º NSE/A - André Macedo/Paulo Macedo
- 8º AQFC/A - Henrique Pereira/Fernando Oliveira
- 9º SCE/C - Rui Tavares/José Amorim
- 10º SCE/D - Manuel António/Américo Rodrigues
- 11º SCS/E - Victor Costa/José Almeida
- 12º FCC/C - José Peixoto/José Martins

- 13º SCE/F - Joaquim Pedrosa/Fernando Ferreira
- 14º EDFC/A - Ramiro Barbosa/Paulo Sá
- 15º ACS/E - Antero Rangel/Domingos Valente
- 16º GDR/D - Nelson Ribeiro/Flávio Silva
- 17º ADE/B - Telmo Bessa/António Bessa
- ACS/D - José Martins/Joaquim Almeida
- SCS/B - Joaquim Guerra/Serafim Oliveira
- GDR/C - Manuel Marinheiro/Sérgio Madureira
- 21º ADE/A - Manuel Bessa/Manuel Fernandes
- GDR/A - Eduardo Lopes/Luís Jorge
- GDR/B - Miguel Silva/António Silva
- 24º FCC/A - Paulo Maia/Victor Soares
- MFCA/C - Luís Marques/Manuel Marques
- SCS/D - Teodoro Saxe/António Ramos
- ADE/C - José Santos/Eduardo Ferreira
- ACS/A - Carlos Manuel/Sérgio Cruz
- MFCA/B - Manuel Silva/António Fonseca
- 30º AQFC/F - Manuel Rocha/Clara Rocha
- SCS/A - Carlos Santos/António Vasco
- NSE/B - Abílio Barbosa/Sérgio Costa
- AQFC/D - António Mendes/António Oliveira
- SCS/C - Vitor Costa/Manuel
- AQFC/E - José Neto/Joaquim Oliveira
- 36º DPA/A - Fernando Costa/Carlos Correia
- MFCA/B - Manuel Silva/António Fonseca
- FCC/B - José Silvério/Igor Silva
- EDFC/C - Victor Azevedo/Paulo Sá
- 40º AQFC/B - Artur Bessa/Alexandra Rocha
- EDFC/B - Constantino Caneca/António Barbosa

CARLOS PEREIRA

MÉDICO ESPECIALISTA • MEDICINA E CIRURGIA OFTALMOLÓGICA

Chefe de Serviço de Oftalmologia no Hospital Sto. António
 Prof. Auxiliar Convidado de Oftalmologia da Universidade do Porto

RETOMA A CLÍNICA

NO INÍCIO DE JANEIRO

café LAUSANNE

Irmãos França, Lda.

Revistas e Jornais

Agente: **TOTOBOLA - TOTOLOTO - EDP**
 Pague as suas facturas nos nossos balcões

Deseja a todos os seus Clientes e Amigos Boas Festas

Rua 33 n.º 926 - 4500 ESPINHO - Telefone, 22 734 47 58

DR. ILÍDIO D'OLIVEIRA SANTOS

MÉDICO DENTISTA

Implantes / Ortodontia Fixa / Prótese Fixa

Consultórios:

- R. 16 (Esquina Rua 19), n.º 545-1.º Dt.º - Espinho - Telef. 227342931
- R. Júlio Dinis, 748 - 4.º Esq.º - Sala 413 - Porto - Telef. 226007175
- R. Manuel Alves de Sá, 15 G - 4400-494 V.N. Gaia - Telef. 227118661 / 227118642

Acordo com as entidades: ACASA; CGD; ADSE



ARTEDEFACTO

Deseja aos seus Clientes e Amigos

Feliz Natal

e Próspero Ano Novo

ARTESANATO:
 Rua 10, n.º 755
 4500 Espinho
 Tel.: 22 734 67 37

MODELISMO:
 Rua 8, n.º 931
 4500-372 Espinho
 Tel.: 22 732 14 13

CASA MIXTA

Jorge & Costa, Lda.

Ourivesaria • Relojoaria

Oficinas especializadas • Artes Decorativas
 Numismática (Agente Oficial I.N.C.M.)

Deseja a todos os seus estimados Clientes e Amigos

Feliz Natal e Próspero Ano Novo

Rua 33 N.º 474 (entre as Ruas 18 e 20)
 4500 ESPINHO
 Telef. 22 734 51 18

Café e Confeitaria

PALMEIRA



BOLO-REI * PÃO-DE-LÓ * - REGUEIFA DOCE

Deseja a todos os seus estimados Clientes, Fornecedores e Amigos
BOAS FESTAS

Rua 22, n.º 285 - Espinho
 Telef. 22 731 30 30

Liga dos Campeões Europeus de voleibol

Tigres eliminam croatas do Mladost

Manuel Proença (texto)
Vitor Lancha (foto)

A equipa de voleibol sénior do Sporting Clube de Espinho eliminou o conjunto croata do Mladost Zagreb, da Liga dos Clubes Campeões Europeus. Os *tigres* na primeira eliminatória desta prova, disputada em Espinho, no pavilhão Joaquim Moreira da Costa Júnior, venceram as duas partidas por 3-0, passando, assim, à fase seguinte da prova.

No primeiro dos dois encontros da eliminatória, os *tigres*, desde muito cedo marcaram superioridade e sem perderem discernimento em alguns momentos de maior aperto, conseguiram manter sob controlo o seu adversário.

Os croatas, quase todos eles muito jovens, mostraram ser uma equipa aguerrida, que defende muito bem, contrariando, assim, o poderio ofensivo e parede do bloqueio dos pupilos de Ilídio Ramos.

Assim, no primeiro set do primeiro encontro, o

Mladost contrariou muitíssimo bem o seu adversário que falhou, sobretudo, no serviço. Porém, foi o bloco e o ataque de três metros, determinante para a vitória.

No segundo set o Sporting de Espinho entrou mais seguro e conseguiu controlar perfeitamente o desenrolar dos acontecimentos com bastante tranquilidade. Mas os croatas, com um espírito de entrega bastante grande voltaram a dar muito boa réplica, obrigando os pentacampeões nacionais a gerir o resultado de formam muito cuidadosa.

No terceiro set a força anímica dos croatas não foi suficiente para conseguir ultrapassar a forma como os espinhenses estavam a jogar. Os *tigres*, com o rumo traçado, apostaram num serviço muito seguro e curto, corrigindo, assim, algumas das falhas que imperaram durante os dois anteriores sets.

No segundo encontro tudo foi diferente. O Sporting de Espinho, com a lição muito bem estudada

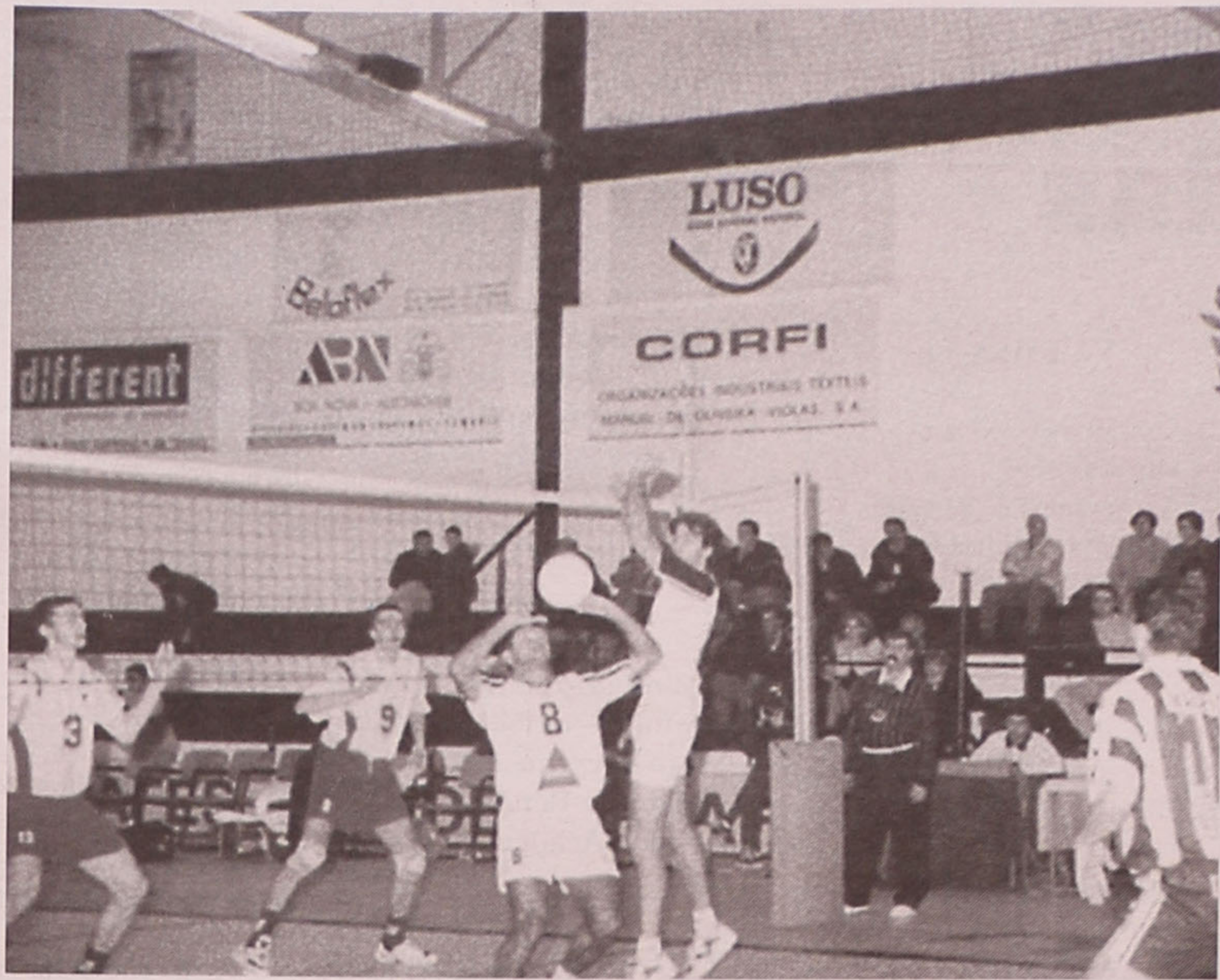

não errou tanto. Apesar do abnegado empenho do seu adversário, a disciplina tática e o rigor em alguns pontos que no jogo anterior não estiveram tão bem, levaram a uma natural superioridade sobre a jovem equipa adversária. Por isso, a vitória nesse primeiro set não foi difícil.

Com a eliminatória ultrapassada, o treinador espinhense decidiu rodar alguns jogadores, nomeadamente, Manuel Silva e Filipe Vitó. Mesmo assim, os jogadores portugueses tiveram de se aplicar pois o seu adversário, apesar de ter perdido a eliminatória, não quis entregar o jogo. Marco Jazvic decidiu também colocar em campo mais alguns atletas.

Destaca-se nestes dois jogos a brilhantíssima prestação de Miguel Maia, que voltou a ser determinante e, também, o colectivo conseguido pelo seis que esteve em campo.

A vitória do Sporting de Espinho, nesta eliminatória, é incontestável.

Ilídio Ramos:
"Não cometemos erros"

O técnico do Sporting de Espinho, Ilídio Ramos estava, naturalmente, muito satisfeito com o resultado que a sua equipa conseguiu frente à equipa croata, na primeira eliminatória da Liga dos Campeões.

O treinador dos espinhenses estava contente sobretudo por "o Sporting de Espinho ter feito dois bons jogos, sem cometer grandes erros".

Para Ilídio Ramos "o adversário, depois de ter perdido o primeiro jogo por

3-0, teve um abaixamento. A pressão para ganharem por melhor resultado era muito grande. No entanto, o Sporting de Espinho marcou superioridade sobre o Mladost."

No entender do técnico da equipa espinhense, "se o primeiro jogo tivesse sido na Croácia e se não pudessemos contar com o Miguel Maia e com o João Brenha, as coisas seriam mais difíceis. Algumas condições estiveram a nosso favor, nomeadamente o facto de podermos contar com os dois jogos em casa e de termos o plantel completo".

Referindo-se a alguns aspectos técnicos, Ilídio Ramos disse que apenas não gostou do "bolar no primeiro jogo".

Sobre a participação do Sporting de Espinho simultaneamente na Liga europeia e no Campeonato, o treinador diz que "vamos tentar gerir, da mesma forma que o fizemos no ano passado. Nes parte do Campeonato, como ninguém é eliminado, vamos tentar fazer uma gestão classificativa. Vamos esperar pelos sorteios".

Ilídio Ramos, em termos europeus, pretende "ficar acima do 11º lugar europeu da época passada, fruto do 6º lugar alcançado na poule. Com a nossa ambição vamos procurar um lugar dentro dos quatro primeiros".

Por sua vez, o treinador do Mladost Zagreb, Marco Jazvic, estava triste com o resultado. No entanto, a explicação que atribuiu para a derrota foi o facto de "os meus jogadores são todos muito novos e, por isso, não foi possível fazer-

mos melhor".

E concluiu:

"Foram dois jogos muito competitivos e constituíram, por isso, uma boa experiência para a minha equipa. Acredito no valor dos meus jogadores".

Mladost Zagreb, 0
Sp. Espinho, 3

Árbitros: Felix Crespo (1º), de Espanha, e Marcelino Tavares (2º), de Portugal.

Parciais: 25-22 (20 minutos), 25-21 (19'), 25-16 (17').

Mladost Zagreb - Boris Osmokrovic (cap.), Vadim Evtoukhotovich, Tihomir Polgar, Iouri Boriskevitch, Tomislav Coskovic e Goran Periskic (seis inicial);

Stanislav Zimakijevic (L), Jure Kvesic (n.j.), Sime Vulin (n.j.), Ilija Staradanov (n.j.), Toni Kovacevic e Roko Sikiric (n.j.).

Treinador: Marco Jazvic.

Sporting de Espinho - Miguel Maia (cap.), Alexander Grazietti, Miguel Soares, Nilson Júnior, João Brenha e Horst Schoberl (seis inicial); Maurício Cavalcanti (L), Filipe Vitó (n.j.), Manuel Silva (n.j.), José Pedrosa (n.j.), Alexandre Afonso, José Carlos Teixeira (n.j.).
Treinador: Ilídio Ramos

Sp. Espinho, 3
Mladost Zagreb, 0

Árbitros: Felix Crespo (1º), de Espanha, e Vaz de Castro (2º), de Portugal.

Parciais: 25-15 (17 minutos), 25-15 (17') e 25-18 (16').

Sporting de Espinho - Miguel Maia (cap.), Alexander Grazietti, Miguel Soares, Nilson Júnior, João Brenha e Horst Schoberl (seis inicial); Maurício Cavalcanti (L), Filipe Vitó, Manuel Silva, José Pedrosa (n.j.), Alexandre Afonso (n.j.) e José Carlos Teixeira (n.j.).

Treinador: Ilídio Ramos.

Mladost Zagreb - Boris Osmokrovic (cap.), Vadim Evtoukhotovich, Tihomir Polgar, Iouri Boriskevitch, Tomislav Coskovic e Goran Periskic (seis inicial); Stanislav Zimakijevic (L), Jure Kvesic, Sime Vulin (n.j.), Ramadza (n.j.), Toni Kovacevic e Roko Sikiric.

Treinador: Marco Jazvic.

Em resposta à Federação

Tigres não recebem troféu do título

Nenhum responsável do Sporting Clube de Espinho compareceu na entrega de troféus da Federação Portuguesa de Voleibol, para receber a taça correspondente ao título de campeão nacional da Divisão A1 da época passada. O secretário de Estado do Desporto, Vasco Lynce, ficou com o troféu na mão, aquando da chamada do clube.

Ao que tudo indica, o Sporting de Espinho pretendeu mostrar à Federação Portuguesa de Voleibol que não ficou muito satisfeito por aquela entidade não se ter feito representar no jantar que o clube organizou para festejar a conquista do pentacampeonato.

Apenas compareceram na cerimónia de entrega de prémios, o capitão dos *tigres*, Miguel Maia, galardoado com o prémio para o melhor serviço e Sandro Correia, que actualmente representa o Castelo da Maia, com o prémio para defesa/melhor jogador.

Manuel Proença

Para discutir a subida

CVE quase na série dos primeiros

O Clube de Voleibol de Espinho (CVE), sob a orientação técnica de Rolando de Sousa, depois de ter vencido, no fim-de-semana, o Desportivo da Póvoa, por 3-2, está à beira de entrar na disputa pela subida de divisão (da II Nacional à A2), na série dos primeiros.

Os espinhenses terão de vencer o próximo encontro, com o Castelo da Maia B (último classificado), no pavilhão do Castelo, no sábado, às 21h30.

Entretanto, no Sporting Clube de Espinho, as seniores venceram o Escola de Gondomar, no pavilhão Joaquim Moreira da Costa Júnior, por 3-0. As juniores *tigres* perderam com o Senhora da Hora por 2-3.

As juvenis e iniciadas, e os iniciados saíram vitoriosas. As juvenis e iniciadas foram, respectivamente, a Gueifães e ao Boavista, bater os adversários por 3-0. Os iniciados derrotaram, em Espinho, o Ala Gondomar, por 3-0.

Futebol popular Muitas goleadas

Manuel Proença

A sétima jornada dos campeonatos da Associação de Futebol Popular do Concelho de Espinho trouxeram algumas goleadas e algumas movimentações significativas na tabela classificativa.

Os Leões Bairristas, na 1ª Divisão, foram a casa do Império vencer por 7-1. Por isso, e porque o ex-líder, Quinta de Paramos, foi derrotado pelo Cantinho da Ramboia, a turma dos Leões passou a assumir a primeira posição da tabela, com mais golos marcados do que os paramesenses.

O Juventude de Outeiros, ao vencer o Aldeia Nova e aproveitando um desaire dos seus mais directos adversários deixou a última posição para passar a ocupar o oitavo lugar.

No terceiro escalão, o destaque vai para a vitória fora de portas do Grupo Desportivo de Outeiros sobre os Morgados, por 9-0.

I Divisão

Cantinho-Q. Paramos.....	3-1
Império-Leões	1-7
Ág. Paramos-A. Esmojães	0-0
J. Outeiros-Aldeia Nova ..	2-1
Rio Largo-Magos	2-1
Ág. Anta-Corredoura	1-2

	P	J	V	E	D	F-C
Leões	15	7	5	0	2	21-8
Q. Paramos	15	7	5	0	2	18-13
Rio Largo	14	7	4	2	1	15-9
Cantinho	13	7	4	1	2	17-16
Corredoura	10	7	3	1	3	10-9
Ág. Anta	8	7	2	2	3	14-12
A. Esmojães	8	7	2	2	3	12-13
J. Outeiros	7	7	2	1	4	9-14

Aldeia Nova	7	7	2	1	4	9-19
Ág. Paramos	7	7	2	1	3	7-8
Magos	6	7	2	0	5	11-13
Império	4	7	1	1	5	6-17

Magos-Ág. Quinta (Cassufas/sábado, 15h)
A. Esmojães-J. Outeiros (Zona/sábado, 15h)
Leões-Aldeia Nova (Silvalde/domingo, 9h)
Q. Paramos-Rio Largo (Paramos/domingo, 9h)
Corredoura-Império (Paramos/domingo, 11h)
Ág. Paramos-Cantinho (REE/domingo, 10h)

II Divisão

Cruzeiro-GD Idanha .	1-2
DP Anta-Canários	2-2
Guetim-E.Vermelhas	3-5
D. Regresso-Ronda ...	1-2
J.Estrada-Académico	0-1

	P	J	V	E	D	F-C
DP Anta	12	7	3	3	1	16-13
Académico	12	7	4	0	3	12-12

GD Ronda	11	7	3	2	2	8-8
Guetim	10	7	3	1	3	16-18
E. Vermelhas	10	7	2	4	1	15-12
Canários	10	7	2	4	1	9-7
Cruzeiro	9	7	2	3	2	11-10
GD Idanha	8	7	2	2	3	12-11
D. Regresso	7	7	2	1	4	6-11
J. Estrada	4	7	0	4	3	7-10

Académico-Cruzeiro (Rio Largo/sábado, 15h)
Idanha-J. Estrada (Idanha/sábado, 15h)
D. Regresso-E. Vermelhas (Silvalde/domingo, 11h)
Canários-Guetim (Rio Largo/domingo, 10h)
DP Anta-Ronda (Idanha/domingo, 10h)

III Divisão

Lomba-EP Anta.....	2-1
BP Anta-Sp. Esmojães.....	2-2
Leões B-Corga.....	5-2
Morgados-GD Outeiros....	0-9
Novasemente-E. Divisão..	4-2

	P	J	V	E	D	F-C
Lomba	19	7	6	1	0	19-8
Novasemente	16	7	5	1	1	22-9
EP Anta	12	7	3	3	1	13-9
E. Divisão	12	7	4	0	3	11-11
BP Anta	12	7	3	3	1	10-9
GD Outeiros	8	7	2	2	3	16-8
Leões B	7	7	2	1	4	11-14
Sp. Esmojães	5	7	1	2	4	8-14
Corga	4	7	1	1	5	10-17
Morgados	2	7	0	2	5	6-26

GD Outeiros-Sp. Esmojães (Silvalde/sábado, 15h)
Lomba-Leões B (Paramos/sábado, 15h)
Corga-EP Anta (REE/sábado, 15h)
E. Divisão-Morgados (Guetim/sábado, 15h)
Novasemente-BP Anta (Cassufas/domingo, 10h)

Grupo Columbófilo de Anta

Pombas de ouro

O Grupo Columbófilo de Anta fez, na passada terça-feira, 50 anos de existência, data que será devidamente comemorada no próximo sábado, com um almoço de confraternização, a decorrer na sede, cuja construção foi uma das grandes conquistas conseguida nos últimos anos da colectividade.

Este evento inclui o descerramento de uma placa alusiva à comemoração das Bodas de Ouro e a distribuição dos prémios da campanha de 1999.

No Complexo de Ténis Hélder Carvalho vence torneio do CTE

Entre os dias 8 e 12 de Dezembro realizou-se mais um torneio nos courts cobertos do Complexo de Ténis de Espinho, patrocinado pela Câmara Municipal de Espinho e pelo Clube de Ténis desta cidade. Um Torneio com um *prize money* de 500 contos e onde estiveram presentes estrelas nacionais como Nelson Almeida, André Mota, Hélder Carvalho, Pedro Leão, Daniel Roberto, entre outros.

Hélder Carvalho foi o grande vencedor ao conquistar o título de singulares e de pares, este último ao lado de André Mota.

Nelson Almeida, chegou à final de singulares para defrontar Hélder Carvalho como favorito mas, o jovem atleta da Associação Académica de Coimbra não se deixou surpreender e venceu por 4/6, 6/1 e 6/1. Foi um jogo que durou duas horas e 20 minutos e que foi disputado com algum ritmo mas com os dois jogadores a não arriscarem e a manterem-se no fundo do campo originando trocas de bolas sucessivas. A grande forma de Hélder Carvalho permitiu-lhe arrecadar o troféu. Destaque para a pobre exibição, a partir do segundo set, de Nelson Almeida que foi pouco consistente e

denotou algum cansaço físico.

Quanto à excelente final de pares, Pedro Leão e Daniel Roberto foram os finalistas vencidos. A dupla André Mota/Hélder Carvalho foi mais confiante e, só por uma vez perdeu o seu jogo de serviço. Esta final demorou uma hora e 15 minutos e terminou com os parciais de 6/2 e 6/3. Os jovens Pedro Leão e Daniel Roberto fizeram um excelente jogo mas, a maior experiência dos adversários ditou o vencedor.

Hélder Carvalho mereceu assim o principal destaque ao vencer as duas categorias. Uma tarde de domingo em grande para o jovem atleta das escolas da Académica de Coimbra.

Destaque ainda para Pedro Leão que atingiu a final de pares e chegou aos quartos-de-final de singulares tendo sido eliminado por Nelson Almeida. O jovem espinhense mantém assim a sua boa reputação no ténis nacional, pouco tempo depois de ter sido chamado à Selecção Nacional Portuguesa, pela primeira vez.

Um último destaque para a boa organização do torneio que se portou à altura do evento.

Diogo Almeida e Silva

YOGA

(SAÚDE PERFEITA)

Início: Janeiro de 2000

Inscrições: GIMNOPRAIA

Rua 28, n.º 612 - Espinho (atrás do Tribunal) • Tel.: 227346529

SOFIA

OURIVESARIA E RELOJOARIA

Desejo aos meus estimados Clientes e Amigos um **Bom Natal** e um **Feliz Ano Novo**

Rua 23 n.º 459 - 4500 Espinho • Telef. 22 734 84 37

CASIMIRO DE ANDRADE

MÉDICO DENTISTA

Consultório: Rua 22 (Junto à Câmara) Telef. 227344909



NOVO HORIZONTE

PEIXARIA • PADARIA • PÃO QUENTE

Deseja a todos os seus Clientes e Amigos BOAS FESTAS

Encomende já o seu **CABAZ DE NATAL** Ruas 16 e 41 - ESPINHO



Fase final do Nacional de hóquei de sala

Academistas à conquista do título na Nave

A Câmara Municipal de Espinho colocou ao dispor da Federação Portuguesa de Hóquei a Nave Polivalente para que fosse aí realizada a Fase Final do Campeonato Nacional de Hóquei - variante sala, prosseguindo assim a sua política de maximização na utilização desta infra-estrutura e apostando numa modalidade que tem trazido vários títulos para a cidade.

Nesta competição, em que se confrontam as seis equipas apuradas para o efeito, a Académica de Espinho tem objectivos muito altos, pretende revalidar o título, que já conquistou por quatro vezes, em especial porque desta feita joga, pela primeira vez, em casa e com o apoio do seu público, a quem pede que compareça em força.

Hóquei em patins

Académica duplamente derrotada em casa

Apesar de os dois jogos disputados pela Académica de Espinho, na passada semana, terem acabado com o mesmo resultado, não se assemelham em nada, pois enquanto que frente ao FC Porto vimos uma Académica aguerrida e lutadora, a perder por 5-1 ao intervalo, mas que quase conseguia dar a volta ao resultado, frente ao Seixal aconteceu exactamente o contrário, depois de conquistarem a vantagem por dois vezes, os academistas acabaram por perder uma partida muito importante para as suas aspirações no Campeonato.

O sorteio da Taça de Portugal deste ano foi aziago para a Turma do Mocho, ditando uma partida frente ao Campeão Nacio-

nal logo nos 32-avos-de-final, que afastou os academistas, não antes de terem feito os dragões suarem até ao fim do jogo.

Assim, apesar de estarem a perder por 5-1 ao intervalo, os jovens espinhenses entraram na segunda parte com um fulgor que ofuscou os portistas reduzindo a vantagem para a diferença mínima (5-4), um resultado que poderia ter sido alterado até ao último minuto e não faltaram oportunidades para isso; as mais flagrantes: um falhanço de baliza aberta e a não concretização de um livre directo. No sábado e numa partida de grande importância para as aspirações à manutenção, já que o Seixal é o adversário mais directo dos academistas e

para a segunda fase todos os pontos contam, os academistas acabaram o jogo com uma nova derrota. As coisas começaram bem para a Académica que a meio da primeira parte venceu por 3-1, porém o Seixal encontrou-se rapidamente e ao intervalo o marcador registava uma igualdade a três bolas. A turma da casa voltou a entrar bem, na segunda parte, e conseguiu o quarto tento de livre directo, mas, a partir daí, e depois de alguns dezaguisados

entre os atletas, os academistas descontrolaram-se um pouco, continuaram a dominar, porém sofreram dois golos que ditaram a derrota.

Na próxima semana, os academistas voltam a jogar em casa, desta feita recebem o Sintra (sábado, 18h) e, mais uma vez, jogam a manutenção na I Divisão, já que a equipa sulista está a dois pontos dos espinhenses e o Seixal, com apenas mais um ponto, recebe o Gulpilhares.

Classificação: 1.º FC

O calendário de jogos é o seguinte: Sexta-feira - Ramaldense-AA Espinho (20h30); Cascais-Lousada (21h30); Hockey-Viso (22h30). Sábado - AA Espinho-Cascais (9h); Viso-Ramaldense (10h); Lousada-Hockey (11h); Hockey-AA Espinho (17h); Cascais-Ramaldense (18h); Viso-Lousada (19h). Domingo - AA Espinho-Lousada (9h); Ramaldense-Hockey (10h); Cascais-Viso (11h); Viso-AA Espinho (15h); Lousada-Ramaldense (16h); Hockey-Cascais (17h).

Entretanto, a secção de hóquei - vertente de sala e de campo, da Associação Académica de Espinho, aproveitará a dia de sábado para se reunir, em franca confraternização entre dirigentes e atletas, num animado almoço de Natal.

Sandra Soares

Porto, 41 pontos; 2.º Óquei de Barcelos, 38; 3.º Paço de Arcos, 36; 4.º Oliveirense, 32 (-1 jogo); 5.º Gulpilhares, 32 (-1 jogo); 6.º Infante de Sagres, 32; 7.º Benfica, 29; 8.º Barcelinhos, 29; 9.º Seixal, 24; 10.º AA Espinho, 23; 11.º Sintra, 21; 12.º Mealhada, 19.

Resultados: Iniciados - Vigorosa A-AA Espinho, 2-2; AA Espinho-Carvalhos, 1-0; Infantis A - Vigorosa-AA Espinho, 1-6; AA Espinho-Carvalhos, 1-5; Juvenis - AA Espinho-Nor-

tecoope, 2-4; Vigorosa-AA Espinho, 2-3; Juniores - AA Espinho-Nortecoopes, 6-2; Vigorosa-AA Espinho, 2-4; Femininos - AA Espinho-Gulpilhares B, 1-4; AA Espinho-Fânzeres, 0-2.

No fim-de-semana decorre uma nova jornada de alguns dos escalões: Iniciados - AA Espinho-Juv. Pacense (domingo, 10h); Infantis A - AA Espinho-Juv. Pacense (domingo, 11h); Femininos - Seixas-AA Espinho (domingo, 16h).

Sandra Soares



Os juniores da Associação Académica de Espinho, comandados pelo técnico António Pinto, voltaram a brilhar ante o Nortecoopes (6-2) e o Vigorosa (2-4). Trata-se de equipa que cumpre, na sua grande maioria, o primeiro ano júnior, mas que demonstra grandes potencialidades, sendo provável o seu aproveitamento na equipa sénior do clube, a breve prazo...

PASSA-SE

LOJA COMERCIAL NA RUA 8
EM ESPINHO

Contactar: 919444567

Dr. Vitor Hugo

MÉDICO DENTISTA

C.T.T. - SAMS - S. QUADROS - C.G.D. - ACASA - P.S.P.

Rua 19 n.º 342 - 1ª Sala 4 — Telef. 227312770
ESPINHO



ENGENHARIA DE PROJECTOS ELECTROMECÂNICOS,
FISCALIZAÇÃO E CONSULTORIA, LDA.

Rua da Marinha, Ed. Granjamar n.º 90 CV/DT - Granja
V.N. Gaia - 4405 S.F. Marinha • Tel. 227313462 • Fax 227310344

Projectos de:

ELECTRICIDADE - TELEFONES - GÁS - AQ. CENTRAL - AR CONDICIONADO
VENT. MECÂNICA - SEGURANÇA INC/CO/INT - RADIOELÉTRICOS

OURO USADO COMPRA E VENDA

OURO * PRATAS * JÓIAS * LOUÇAS * MOEDAS * BIBLOTS

VAMOS AO LOCAL

Edifício Palmeiras - Rua 27 n.º 193 • Telef. 227314933

VILLA PRAYA GRANJA

ONDE A TERRA ACABA E O MAR COMEÇA!

T1 - T2 - T2+1 - T3

ACABAMENTOS A SEU GOSTO!!!

TEL.: 917775247 / 227330980

LIC. AMI - 3388

CASINO SOLVERDE cinema

Informações pelo telefone 227335500

De 17 a 23/12 de 1999



O MUNDO NÃO CHEGA - 007

Com **PIERCE BROSNAN** e **SOPHIE MARCEAU**

Realização de **MICHAEL APTED**

Género: **Acção** ————— M/ 12 anos

FARMÁCIAS DE SERVIÇO

- Quinta (16) - TEIXEIRA . Ctr. Com. Solverde/1, Avenida 8 - Tel. 227340352;
- Sexta (17) - SANTOS Rua 19, n.º 263 - Tel. 227340331;
- Sábado (18) - PAIVA Rua 19, n.º 319 - Tel. 227340250;
- Domingo (19) - HIGIENE Rua 19, n.º 293 - Tel. 227340320;
- Segunda (20) - GRANDE FARMÁCIA Rua 8, n.º 1025 - Tel. 227340092;
- Terça (21) - CONCEIÇÃO R. S. Tiago, n.º 709, Silvalde - Tel. 227311482;
- Quarta (22) - TEIXEIRA .. Ctr. Com. Solverde/1, Avenida 8 - Tel. 227340352;

NOME - PRÓPRIO
Mediação Imobiliária, Lda. **VENDE-SE**

T3 - Espinho Centro Como novo. Excelentes áreas. Orientação solar: nascente/poente. Acabamentos excepcionais. Só 22.000 cts.	Moradia Espinho (centro) Localização privilegiada. Com garagem. Só 26.500 cts.
T3 - Arredores Espinho Novo. Vistas de Mar. Com garagem. Excelentes acabamentos. Só 21.000 cts.	Moradia T4 - Miramar 4 frentes. Acabamentos excepcionais. Situada na 2.ª linha do mar. Relva envolvente. 72.000 cts.
Aos Comerciantes Terreno de gaveto com projecto aprovado para: Lojas na cave e rés-do-chão; Habitação T2 no 1.º andar. Com garagem de 40 m2. Zona habitacional. Só 8.500 cts.	Moradia T4 - Arredores de Espinho Nova. Rés-do-chão + 1.º andar. Localização privilegiada. Óptimos acabamentos. Só 30.000 cts.

Rua 19 - 405 3.º, Sala A • Contacto: 914960458 / 934321013

Clínica Médica Dentária
Dra. Rosa Neves
e
Dra. Leopoldina I. Santos Tavares
Acordos com: **ACASA** e **CGD**
Rua 23 n.º 773 - 1.º esq. - Espinho
Telef: 227340116

PAÇOS DE BRANDÃO

(030019-A) T2 - NOVO GRANDES ÁREAS COZINHA EQUIPADA 14.000cts.	(030019-A) T2+1 - NOVO LUGAR DE GARAGEM 2 WC - BOAS ÁREAS 14.500cts.
--	--

ARCOZELO

T2+1 (02212-A)
TOTALMENTE REMODELADO - PARABÓLICA ROTATIVA
COZINHA EQUIPADA - BOAS ÁREAS
18.000cts.

Comercialização **REPLICA** Dep. Boavista **Tel.: 227330440**
SOC. DE MEDIAÇÃO IMOBILIÁRIA, LDA. Lic. AMI - 1782

ASSOCIAÇÃO CULTURAL E RECREATIVA TUNA MUSICAL DE ANTA
R. S. Martinho de Anta, 1019 - 4500 Anta - Espinho

Convocatória

Padre Manuel Agostinho Pereira de Moura, Presidente de Mesa de Assembleia Geral da Associação Cultural e Recreativa Tuna Musical de Anta, usando da faculdade que me confere o número 1 do artigo 20.º dos Estatutos desta colectividade e cumprindo o consignado nos artigos 23.º e 25.º dos mesmos Estatutos convoco os associados para uma Assembleia Geral Extraordinária a realizar no dia 18 de Dezembro de 1999, pelas 21 horas na sede solicitada da colectividade, sita na Rua de S. Martinho, n.º 1019 - Vila de Anta, concelho de Espinho, com a seguinte ordem de trabalhos:

- 1.º - **Leitura da acta anterior;**
- 2.º - **Eleição dos órgãos sociais da colectividade para o biênio de 2000 e 2001.**

Conforme determina o artigo 26.º dos referidos Estatutos, se à hora marcada não estiverem presentes a maioria dos sócios, a Assembleia funcionará meia hora depois, com qualquer número de sócios.

Para conhecimento de todos, se passou a presente convocatória, e outras de igual teor, que vão ser distribuídas pela Vila e publicadas nos jornais do concelho.

Anta, 11 de Dezembro de 1999

O Presidente da Assembleia Geral,
a) Padre Manuel Agostinho Pereira de Moura

ESPINHO e arredores

T1+1 NOVO 13.500c. ANG. N.º 0243	T2 NOVO 15.700c. ANG. N.º 1899
T3 NOVO 17.500 c. ANG. N.º 1893	T3+1 - NOVO 20.900c. ANG. N.º 2015
MORADIA T4 - R/C+1.º c/ garagem Individual e Áreas Excelentes!!! BOM PREÇO! ANG. N.º 1875	MORADIA Para restauro 12.000c. ANG. N.º 0258

AOS INVESTIDORES
Investimento Mínimo
Máxima Rentabilidade
LIC. AMI - 3388 **Tel.: 227330980**
917391279 / 966830047

Precisa-se
COZINHEIRA
ou **AJUDANTE DE COZINHA**
C/ PRÁTICA. ENTRADA IMEDIATA
Telef. 22 731 44 74

CÂMARA MUNICIPAL DE ESPINHO
DEPARTAMENTO DE EQUIPAMENTOS BÁSICOS
DIVISÃO DOS SERVIÇOS DO AMBIENTE

Aviso

RECOLHA DE LIXO DOMÉSTICO NO NATAL E ANO NOVO

Avisam-se todos os munícipes, que no dia 24 de Dezembro, haverá um horário especial de recolha de lixo doméstico, que terminará às 12 horas, pelo que a deposição do lixo na via pública deverá ser feita até às 10 horas desse dia.

Nos dias 24, 25 e 31 de Dezembro, e 1 de Janeiro (serviço nocturno) não se efectuará recolha de lixo.

Por tal facto, agradecemos a todos os munícipes, que não coloquem lixo na via pública nesses dias, só o devendo fazer nos domingos (dias 26 de Dezembro e 2 de Janeiro).

Ajude-nos a servi-lo melhor, colaborando com os Serviços de Higiene e Limpeza, para assim termos uma cidade cada vez mais limpa.

Espinho, 07 de Dezembro de 1999

O Vereador com competências Delegadas,
a) Manuel Francisco Ferreira da Rocha

DOMUSGEST
GESTÃO DE CONDOMÍNIOS

Confie na nossa experiência

Rua 21 n.º 755 - 1.º C (Esq. c/ Rua 26)
Telefs. 227320866 / 227341589 • Telem. 962984197

MÉDICOS DENTISTAS
JORGE FERREIRA
BRUNO MORRIS
SAMS QUADROS, SMAS, CGD, SIM
Telefone, 227348693
Edifício S. Pedro - Sala W - Rua 23, n.º 174

Vende-se ou trespasa-se
Confeitaria em Espinho
Instalações modernas, totalmente equipada, pronta a funcionar (com licenças e alvarás). Excelente oportunidade
Telem: 91 967 34 88

pequenos anúncios

ADVOGADOS

MARIA DO CÉU SANTOS
- Rua 18 n.º 582-2.º
Esq.º - Sala 1. Telef:
22731 21 00 - 4500 Espin-
pinho.

ALUGUÉIS

ALUGA-SE CASA TIPO
T3, mobilada, no centro
de Espinho. Aluguer
temporário. Telefone,
227341707.

ALUGAM-SE QUARTOS,
c/ casa de banho priva-
tiva, c/ cozinha, peque-
no almoço, tratamento
de roupa, garagem e TV
cabo mais Sport TV.
Telef: 227340002 ou
227348972.

ALUGO APARTAMEN-
TOS T0, T1, T2 E T3.
Totalmente equipados,
com TV cabo mais Sport
TV, telefone, garagens,
limpezas. Rua 62 n.º
156. Telef: 227310851/
2. Fax: 227310853.

LOJAS E ESCRITÓRIOS
no Centro de Espinho,
desde 65.000\$00. João
Passos "Imobiliária" Rua
23 n.º 174 - 1.º N. Tele-
fone 22 732 07 28 ou 96
586 17 64.

ALUGA-SE ESPINHO
CENTRO APARTAMEN-
TO totalmente equipa-
do. Telef: 227443251 //
227343808 nos fins de
semana.

ALUGA-SE ESTABELE-
CIMENTO COMERCIAL
(qualquer ramo) 45m2 +
terraço. Rua 33 n.º 336.
Livre a partir de 1 Ja-
neiro 2000. Contac-
tar 227311076. Preço:
120.000\$00.

ALUGA-SE QUARTO EM
ESPINHO na Av.º 8. Mo-
bilado c/ direito a cozi-
nha. Contactar: Rua
62 n.º 500. Telefone,
227341488 Telemóvel,
934167983.

ALUGA-SE ESCRITÓRIO
C/ 30m2, c/ luz natu-
ral, elevador, banho pri-
vativo. Rua 23 n.º 445.
Tratar: no local, sala 3-

A - Sr. Peixoto ou Telef:
227342988 ou 256 752
566 Sr. Vieira.

ALUGA-SE 2 ARMA-
ZÊNS 270m2 cada um
com escritórios. Para
industria não poluente,
retém, etc. Em Silvalde.
Bom local. Telefone,
227340334.

ALUGA-SE CASA PE-
QUENA MOBILADA.
Preço: 45.000\$00. Telef:
a partir das 17 horas
para 227343774.

QUARTO COM SAIDA
PARA A RUA independen-
te. Com agua quente.
Em Espinho. Bem situ-
ado. Telemóvel. 96
541 30 43.

ARRENTA-SE CASA ES-
PINHO. Rua 62 n.º 872.
Renda: 50 cts. Telef:
227340398.

CASA HABITAÇÃO 60
contos, ou escritórios e
profissões liberais mais,
com 3 quartos + sala
comum + WC + Coz. +
Dispensa + 2 varandas
+ lugar 2 carros. Área
125m2 c/ transporte à
porta. Paramos. Telef:
227347292 subsidio jo-
vem.

LUGAR DE GARAGEM.
Rua 14. Telemóvel, 91
452 46 06.

EXPLICAÇÕES

Macroeconomia e Mi-
croeconomia - Contabi-
lidade Geral e de Custos
- Estatística e Econome-
tria - Matemática I e II.
Docente Universitária.
Licenciada em Economia
pela Faculdade de Eco-
nomia do Porto. Contac-
tos: 227310204 Tm: 965415663.

MÉDICO

MEDICINA TRADICIO-
NAL-JAPONESA DE ES-
PINHO-Dr. AKIRA - Mas-
sagem - Shiatsu - Moxi-
bustão - Acupuntura -
Esgotamento Nervoso -
Problemas de coluna -
Dor em geral. Rua 23
n.º 344 Telefone/Fax
227321730.

Dr. JOAQUIM FERREI-
RA MENDES - Médico
especialista em ouvidos,
garganta e nariz. Clínica
geral. Rua 9 n.º 925 -
2.º Esq.º - Telefone,
227341710.

OFERECE-SE

SENHORA COM CARTA
DE CONDUÇÃO e carro
próprio, para tomar con-
ta de pessoa idosa, dama
de companhia ou outro
trabalho. Contactar Tele-
fone, 256752201 ou
Telem: 914720141.

PASSA-SE

PAPELARIA, LIVRARIA E
DIVERSOS. Telefone,
227313887.

LOCAL COMERCIAL no
centro de Espinho. Da
para comercio e depósi-
to. Telef: 227311537.

CAFÉ PEQUENO em Es-
pinho, frente a feira.
Bom movimento. Telef:
965057908.

ESPINHO CAFÉ - Exce-
lente localização, opti-
mas instalações. Bom
movimento. Renda aces-
sível. Preço: 18.000 cts.
C/ facilidades. Proc.
137. Tel. 227311219 -
TM. 935088106. Lic.º
3587 AMI.

JUNTO A ESPINHO LA-
VANDARIAS-Bom movi-
mento. Renda barata.
Excelente oportunidade
p/ casal. Bom preço c/
facilidades. Telefone,
227311219 - TM. 93 508
81 06. Lic.º 3587 AMI.

ESPINHO - RESTAU-
RANTE, óptima oportu-
nidade de negócios. Bom
movimento. Motivo à vis-
ta. Ótimo preço com
facilidades (vários). Tele-
fone, 227311219 - TM.
935088106. Lic.º 3587
AMI.

JUNTO A ESPINHO -
PASTELARIA - PÃO
QUENTE. Bom movi-
mento - renda acessível.
Decoração recente. Área
150 m2. Preço: 23.000
cts c/ facilidades. Tele-
fone, 227311219 - TM.
935088106. Lic.º 3587
AMI.

ESPINHO - SUPERMER-
CADO, renda barata, de-
coração recente. Só
8.000 cts. Proc. 14. Tele-
fone, 227311219 - TM.
935088106. Lic.º 3587
AMI.

ESPINHO (CENTRO)
Loja Comercial p/ qual-
quer ramo, 45m2 +
60m2, cave. Zona de
muita passagem. Renda
acessível. Só visto - Pre-

ço: 7.500 cts. Telefo-
ne, 227311219 - TM.
935088106. Lic.º 3587
AMI.

ESPINHO - CENTRO -
Loja de Pronto - A - Ves-
tir. Decoração recente.
Renda barata. Só: 6.000
cts. Tel. 227311219 -
TM. 935088106. Lic.º
3587 AMI.

ESPINHO SALÃO CABE-
LEIREIRO - Bom p/ ini-
cio de actividade. Total-
mente equipado. Renda
barata. Preço: 2.500 cts.
Tel. 227311219 - TM.
935088106. Lic.º 3587
AMI.

PASSA-SE LUGAR DE
FEIRA. Telefone, 22 734
52 45.

PRECISA-SE

PRECISA-SE COZI-
NHEIRA OU AJUDANTE
de cozinha, c/ pratica.
Entrada imediata. Telef:
227314474.

AJUDANTE DE COZI-
NHA E COPEIRA para
Café Esquimó. Telem:
919362238.

PART - TIME - Trabalhe
a partir de casa, sem
pôr em causa a activi-
dade principal. Telem:
917263742 - 96404083.

PRECISA-SE DE SER-
VENTES, ordenado a
combinar e ladrilha-
dorres a m2. Telem:
914232724.

SERRALHEIRO OU
APRENDIZ, em full -
time ou part - time.
Resposta pelo Telef:
227320295.

AJUDANTE DE COZI-
NHA, com ou sem expe-
riência. Telefone, 22 734
7041.

PRECISA-SE OPERA-
DOR(A) DE COMPUTA-
DOR com conhecimen-
tos de contabilidade e
escritório. Telefone,
227333033.

SERVIÇOS

ESTOFADOR - Restau-
ro todo o tipo de sofás,
cadeiras, etc. Orçamentos
grátis. Telef: 22734 40
90.

ESTÚDIOS - LABORA-
TÓRIO - VITOR LANCHA
- Passagem de filmes de
Super 8mm para casse-

tes vídeo. Passamos
para o nosso sistema,
cassetes de vídeo que lhe
enviem do Brasil. USA,
França ou qualquer ou-
tra parte do mundo. Tele-
fone, 227345344. Tele-
móvel 962788407 ou
917854260.

ALARES - TÉCNICO ES-
PECIALIZADO. Renova-
ções de caleiras, insta-
lação de gaz e sanitarias,
impermeabilizações.
Agora com novo serviço
de regas, ao seu dispor.
Orçamentos grátis. Tele-
f: 256755476 Telem.
962525345.

VENDAS

MADEIRA - LOTE SER-
RADO. JAMBIR (PANGA
- PANGA), UMBUAU,
UMBILA E PAU PRETO.
Telm: 919227813.

T1 DE LUXO: JUNTO AO
MAR. Em fase de acaba-
mentos, estores eléctri-
cos, aquecimento cen-
tral completo, cozinha
totalmente equipada,
garagem, etc, etc. Cons-
trução com técnicas
modernas e da melhor
qualidade!... Só 15.000
c. Nortalgarve - Lic.º
483 AMI - Telefone, 22
731 02 56 - Tmv 91 942
06 97.

ESPINHO: T2 de luxo,
em fase de acabamen-
tos. Com 120m2, fogão
de sala, garagem, etc.
Só 20.000 c. NORTAL-
GARVE - Lic.º 483 AMI
- Tel 227310257 - Tmv
919420697.

T2 FRENTE AO MAR:
Luxo! Luxo! Fogão de
sala, aquecimento, sui-
te, garagem individual
para dois carros e tudo
para nos dar conforto e
bem estar! Ver para crer!
24.500 c.(neg.) NOR-
TALGARVE - Lic.º 483
AMI - Tel 227310256 -
Tmv 919420697.

ESPINHO: T3 de luxo,
com 140m2. Pode esco-
lher os acabamentos!
Somente 27.000c. NOR-
TALGARVE - Lic.º 483
AMI - Tel 227310257 -
Tmv 919420697.

ESPINHO: T3 - 31.000
c. Para viver em confor-
to, no melhor local des-
ta linda cidade! Vistas
panorâmicas, varan-
das... Só visto!... NOR-
TALGARVE - Lic.º 483
AMI - Tel 227310256 -
Tmv 919420697.

T2 - ESPINHO - ANTA -
NOGUEIRA - OLEIROS -
CANIDELO - S. FELIX,
usados ou novos, boas
áreas, desde 14.500
contos com financia-
mento. JOÃO PASSOS
"IMOBILIARIA" Rua 23
n.º 174 - 1.º N. Telefone,
22 732 07 28 ou 96 586
17 64. Não perca tempo.
Marque a sua visita.

T3 - ESPINHO - ANTA -
ESMORIZ - S. FÉLIX, no-
vos ou usados, excelen-
tes localizações, desde
17.000 contos com fi-
nanciamento. JOÃO
PASSOS "IMOBILIARIA"
Rua 23 n.º 174 - 1.º N.
Telefone, 227320728 ou
965861764. Fale con-
nosco.

T1 - ESPINHO - OLEI-
ROS - S. FÉLIX - NO-
GUEIRA - CANIDELO -
GAIA, novos ou usados,
excelentes áreas e aca-
bamentos, óptimas lo-
calizações, venha esco-
lher desde 10.500 con-
tos financiados. JOÃO
PASSOS "IMOBILIARIA"
Rua 23 n.º 174 - 1.º N.
Telefone. 227320728 ou
965861764.

VENDE-SE ROTTWEI-
LRS c/ pedigree, machos
e femeas. Bom preço.
Telem: 919451261.

JJP COMPUTER ESPI-
NHO - CAMPANHA DE-
ZEMBRO 1999. Computa-
dor Celeron 433 MHZ.
C/ multimédia. Impres-
sora Epson Stylus Color
460. 199.000\$00. Tele-
móvel, 919581385.

VENDE-SE T2 COM GA-
RAGEM individual na
Ponte de Anta. Móveis
de cozinha em madeira.
Bom preço. Telefone,
227344845.

T3 DUPLEX NA GRAN-
JA. Pronto a habitar.
Bons acabamentos. Ga-
ragem fechada para 2
carros. 26.000 cts. Ur-
gente. Telemóvel, 91 975
15 75.

TERRENO C/ viabilida-
de de construção - Gran-
ja - Miramar - Paços de
Brandão e Feira. Telem:
919751575.

VENDE-SE T3 R/ CHÃO
C/ despensa, sótão,
lugar de garagem, gás
canalizado e TV cabo.
Perto das Escolas e pis-
cina. Boas áreas. 20.500
c. Telef: 227319026.

ESPINHO E ARREDORES

ESPINHO - T1+1 - PAV. MADEIRA, L. GARAGEM - BOAS ÁREAS - SÓ 16.500 CTS.

ESPINHO - T3 DE LUXO - ÁREA 135 M2, SOALHO, AÇ. CENTRAL. PREÇO 30.000 CTS.

T3 (USADO) - GAR. FECHADA 2 CARROS, COZ. EQUIPADA - PROC. 99. PREÇO 24.500 CTS.

T4+1 RECUADO (CENTRO) - ÁREA 170 M2, BONS TERRAÇOS - PROC. 125. PREÇO 35.000 CTS.

T4 RECUADO - ÁREA 290 M2. PROC. 171. PREÇO 35.000 CTS.

T4 C/ NOVO - GAR. FECHADA 2 CARROS, SUITE. PROC. 123. PREÇO 33.000 CTS.

T2 (CENTRO) - AÇ. CENTRAL, GAR. FECHADA. PROC. 140. PREÇO 23.500 CTS.

T3 CENTRO - AÇ. CENTRAL, GAR. FECHADA. PROC. 141. PREÇO 26.000 CTS.

T2+1 (CENTRO) - SUITE, PAV. MADEIRA. PROC. 124. PREÇO 22.000 CTS.

T3 C/ NOVO - PAV. MADEIRA, BOAS ÁREAS. PREÇO 24.000 CTS.

T2 - GAR. FECHADA, PAV. MADEIRA. PREÇO 15.900 CTS.

T2 - BOM ESTADO, PERTO ESCOLAS. PREÇO 19.000 CTS.

MORADIA T5 - TERRENO C/ 1000 M2, BOA LOCALIZAÇÃO. PREÇO 43.500 CTS.

CASA T2 - BOA P/ INÍCIO DE VIDA, RESTAURADA RESIDENCIAL - ÓTIMA LOCALIZAÇÃO, EXCELENTES INSTALAÇÕES. BOM PREÇO. LIGUE JÁ.

HABIESPINHO • Tel. 227311219 • TM 935088106
Lic. 3587 AMI

**Associação Humanitária
Bombeiros Voluntários de Espinho
Convocatória
Assembleia Geral Ordinária**

Em conformidade com o Artigo 44.º, Ponto 3 dos Estatutos, convoco todos os associados no gozo dos seus direitos a reunirem em Assembleia Geral Ordinária no dia 30 de Dezembro de 1999, pelas 21h30 para:

Eleição dos Corpos Gerentes para o biénio de 2000/2001.

As listas de candidatura deverão ser apresentadas até ao dia 99/12/23.

Atenção: Se passada meia hora, depois de marcada, não tiver comparecido o número legal de sócios, a Assembleia Geral reunirá, então, legalmente, com qualquer número de sócios, sendo válidas as deliberações tomadas.

Espinho, 10 de Dezembro de 1999

O Presidente da Assembleia Geral

a) Dr. Manuel Soares Mota

Nota: A Assembleia terá lugar no Edifício Social



**MUNICÍPIO DE ESPINHO
ASSEMBLEIA MUNICIPAL**

EDITAL

SESSÃO PÚBLICA DO DIA 21/12/1999

CARLOS AFONSO PINHEIRO DE MORAIS GAIO,
Presidente da Assembleia Municipal de Espinho:

Faz público, nos termos do disposto na Lei n.º 169/99, de 18 de Setembro, que a 5.ª Sessão Ordinária desta Assembleia se iniciará no próximo dia 21 de Dezembro de 1999, nos Paços do município, pelas 21h30.

A ordem de trabalhos será distribuída pelos membros da Assembleia, conforme o previsto no art.º 87.º da referida Lei.

Para constar se publica este e outros de igual teor, que vão ser afixados nos lugares do estilo do Município.

Espinho, 9 de Dezembro de 1999

O Presidente da Assembleia Municipal.

a) Carlos Morais Gaio

Monteiro & Ca., Lda.

Admite

um Vendedor para alargamento de área

Admissão e disponibilidade imediata

Telef. 22 734 10 57

«Defesa de Espinho» - 3533 - 99-12-16

TÁXIS PIRES & MOREIRA, LIMITADA

CONSERVATÓRIA DO REGISTO COMERCIAL

N.º de Matrícula: 01459/990916

N.º de Inscrição: 01

N.º e Data da Apresentação: Ap. 14/990916

Rosa Paula da Silva Maia, 2.ª Ajudante da Conservatória do Registo Comercial de Espinho, certifico que por Amaro Arlindo de Jesus Moreira c.c. Lidia Maria Rocha de Sousa Moreira, em comunhão de adquiridos e José Pires Luís c.c. Rosa Vendas da Silva, em comunhão geral, foi constituída a sociedade em epígrafe que se rege pelo seguinte contrato:

ARTIGO 1.º — A sociedade adopta a firma "TÁXIS PIRES & MOREIRA, LDA.", com sede na Rua Capela dos Ramos n.º 338, freguesia de Anta, concelho de Espinho.

§ Único — Por simples deliberação a gerência poderá transferir a sede social para outro do mesmo concelho ou concelhos limítrofes, bem como criar ou encerrar filiais ou qualquer outra forma de representação social.

ARTIGO 2.º — O objecto da sociedade consiste em transportes públicos de aluguer em veículos automóveis ligeiros de passageiros. Transportes em táxi.

ARTIGO 3.º — O capital social integralmente realizado em dinheiro é de CINCO MIL EUROS, dividido em duas quotas, uma do valor nominal de quatro mil e quinhentos euros pertencente ao sócio Amaro Arlindo de Jesus Moreira e outra de quinhentos euros pertencente ao sócio José Pires Luís.

ARTIGO 4.º — A gerência da sociedade, remunerada ou não conforme for deliberado em Assembleia Geral, fica afectada aos sócios que desde já são nomeados gerentes, tendo o sócio José Pires Luís, capacidade profissional.

UM — Para obrigar a sociedade em todos os seus actos e contratos, é necessária a assinatura de dois gerentes.

DOIS — Fica expressamente proibido aos gerentes obrigar a sociedade em quaisquer actos ou contratos estranhos aos negócios sociais, designadamente abonações, letras de favor, avales, fianças e outras obrigações.

TRÊS — Para além dos poderes normais de gerência poderão ainda os gerentes:

a) — Comprar, tomar e dar de arrendamento ou trespasse quaisquer móveis ou imóveis de e para a Sociedade;

b) — Adquirir viaturas automóveis, podendo assinar os competentes contratos de leasing.

ARTIGO 5.º — A cessão de quotas a favor de estranhos depende do consentimento da sociedade, gozando esta em primeiro lugar e os restantes sócios não cedentes em segundo lugar do direito de preferência na respectiva aquisição.

ARTIGO 6.º — A sociedade poderá amortizar qualquer quota nos seguintes casos:

a) — Por acordo com o respectivo titular;

b) — Quando a quota for objecto de penhora, arresto ou adjudicação em juízo, falência ou cessão gratuita;

c) — Por falência do sócio;

d) — Quando por qualquer outro motivo a quota seja retirada da livre disponibilidade do seu titular, nomeadamente quando em partilhas por divórcio, separação de pessoas e bens ou só de bens a quota não for adjudicada no todo ou em parte ao respectivo titular; e

e) — Por interdição ou inabilitação permanente ou morte do respectivo sócio.

ARTIGO 7.º — Os sócios ficam autorizados a fazer prestações suplementares de capital até ao montante global correspondente a cinco vezes o capital social.

Está conforme. Contém 3 folhas.

Conservatória do Registo Comercial.

Espinho, 30 de Setembro de 1999.

A Ajudante,

a) Rosa Paula da Silva Maia

**EM ESPINHO
ESTABELECIMENTO COM 540 M2
Bem localizado**

Telefone, 91 967 34 88



Ruben Manuel Magalhães de Sá

Missa do 5.º Aniversário

Seus pais, avó e tios vêm, por este meio, comunicar que será celebrada missa por alma do seu ente querido, dia 23, quinta-feira, pelas 19 horas, na Igreja Matriz de Espinho. Desde já agradecem a quem posa comparecer a esta Eucaristia.

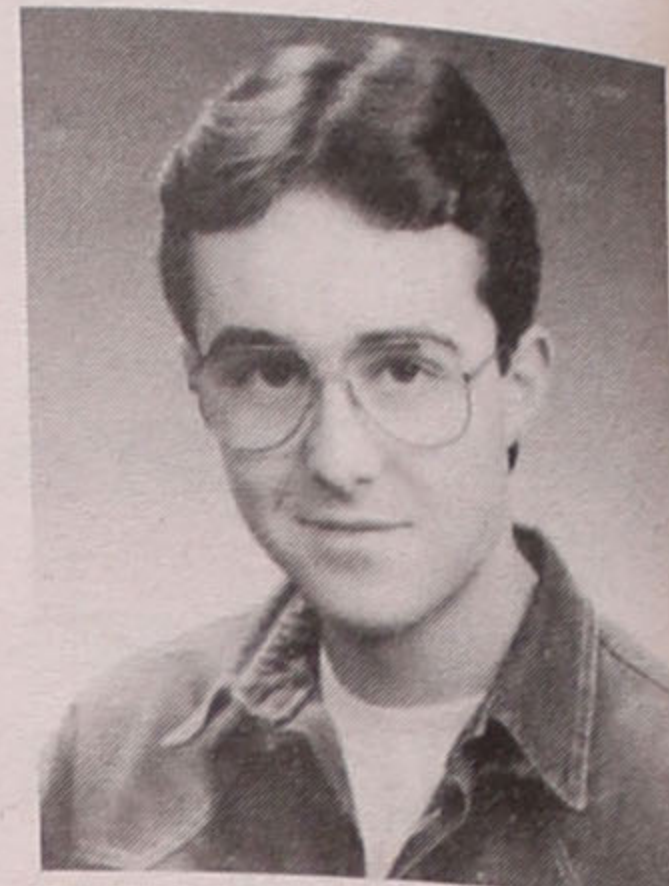

Espinho, 16 de Dezembro de 1999

PARAMOS - ESPINHO



Vitorino Garcia dos Santos

Agradecimento

Sua esposa, filhas, sogros, irmãos, cunhados e cunhadas e demais família vêm, por este meio, agradecer muito sensibilizada e reconhecidamente, às pessoas que tomaram parte no funeral ou que de outro modo se associaram à sua dor.



FUNERÁRIA EUDÓSIA ISABEL GUERREIRO NIEVES - Rua da Boa Nova n.º 2 - Silvalde - Telef. 227343392

**Américo Costa Vieira Lado
(Caramileiro)**

Agradecimento e Missa do 7.º Dia

Sua esposa, filhos, nora, netos e demais família vêm, por este meio, agradecer, muito sensibilizada e reconhecidamente, às pessoas que tomaram parte no funeral ou que de outro modo se associaram à sua dor e participaram que dia 20, segunda-feira, será celebrada, pelas 19 horas, missa do 7.º dia na Igreja Matriz de Espinho, agradecendo desde já a todos quantos participarem na Santa Eucaristia.

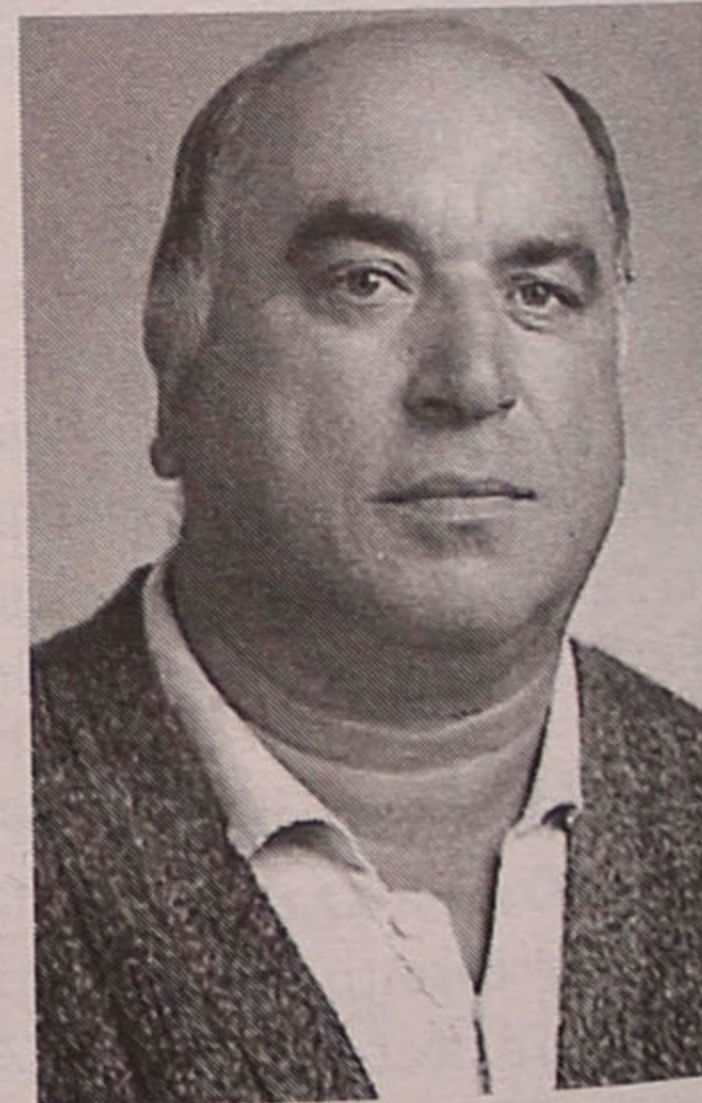

Espinho, 16 de Dezembro de 1999

**Alice de Jesus Alves de Sousa Lado
Américo Joaquim Oliveira Vieira Lado
Vitor Manuel Sousa Vieira Lado
Ana Paula Fernandes Soares Lado**

FUNERÁRIA N.º SR.º D'AJUDA - SANCEBAS & LUÍS ALVES - Rua 20 - Espinho - Telef. 227345129

† Manuel Dias Coelho

Missa do 1.º Aniversário

Sua esposa, filhos, noras e netos vêm, por este meio, participar às pessoas de suas relações e amizade que será celebrada no domingo, dia 19 de Dezembro, pelas 19 horas, missa por sua alma, na Igreja Paroquial de Paços de Brandão, agradecendo desde já a todos quantos participarem na Santa Eucaristia.

Espinho, 16 de Dezembro de 1999

Lili Amorim Coelho

Manuel Alberto Amorim Coelho

António Joaquim Amorim Coelho

Estela Bismarck Paupério Amorim Coelho

Alexandra Vieira Dias Amorim Coelho

Filipa Bismarck Amorim Coelho



João Bismarck Amorim Coelho

Joana Filipe Aveiro Amorim Coelho

João Afonso Aveiro Amorim Coelho

Abel de Magalhães Figueiredo

† Missa do 6.º Aniversário

Sua viúva, filhos e genros vêm, por este meio, comunicar que será celebrada missa, hoje, quinta-feira, às 19 horas, na Igreja Matriz de Espinho. Desde já agradecem a todos quantos possam comparecer.



Paula Margarida Alves Pais

† Missa do 21.º Aniversário

Com imensa saudade, seus pais e irmãos mandam celebrar missa do 21.º aniversário do seu falecimento, dia 20, segunda-feira, pelas 19 horas, na Igreja Matriz de Espinho. Agradecem desde já a todos quantos participarem nesta celebração.



Teófilo Pereira de Sousa

† Missa do 11.º Aniversário

Sua família vem, por este meio, comunicar que manda celebrar missa por alma do saudoso extinto, dia 18, sábado, pelas 19 horas, na Igreja Matriz de Espinho. Antecipadamente agradecem a quem comparecer a esta celebração

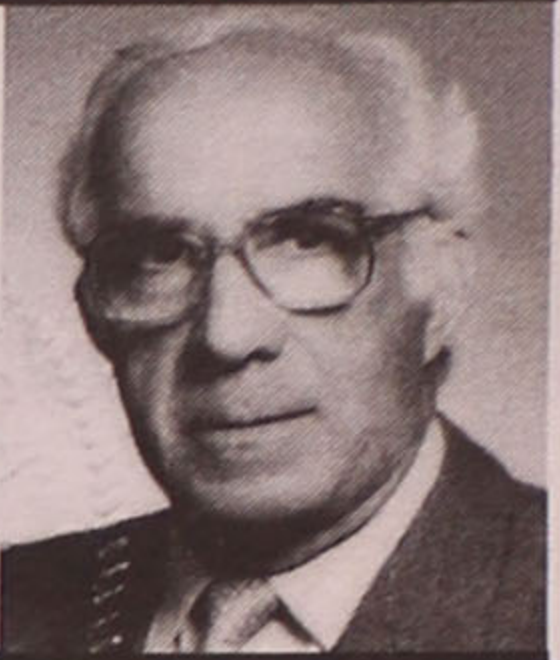

† Maria de Fátima Rodrigues Oliveira

Missa do 10.º Aniversário

Seus filhos, netos e restante família vêm, por este meio, participar que será celebrada missa por sua alma, dia 18, sábado, às 19 horas, na Igreja Matriz de Espinho. Desde já agradecem a quem comparecer.



Joaquim Pereira B. Sousa

† Missa do 15.º Aniversário

Sua esposa e filha vêm, por este meio, comunicar a todas as pessoas das suas relações e amizade que mandam celebrar missa por alma do saudoso extinto, dia 18, sábado, pelas 19 horas, na Igreja Paroquial de Silvalde. Desde já agradecem a quem possa comparecer.



† Maria Deolinda Alves dos Santos Oliveira e Silva

Missa do 6.º Aniversário

Seu marido e filho, participam às pessoas da suas relações e amizade que dia 20, segunda-feira, às 19 horas, será celebrada missa em sufrágio de sua alma, na Igreja Matriz de Espinho, pelo que desde já agradecem a quantos participarem em tão piedoso acto.



Carlos Oliveira e Silva
Carlos Manuel Santos Silva

† Paulina Azevedo de Oliveira

Agradecimento e Missa do 7.º Dia

A família vem, por este meio, agradecer muito sensibilizada e reconhecidamente, às pessoas que tomaram parte no funeral ou que de outro modo se associaram à sua dor e participa que a missa do 7.º dia será celebrada dia 18, sábado, pelas 18h30, na Igreja Paroquial de Anta, agradecendo desde já a todos quantos participarem na Santa Eucaristia.



Anta, 16 de Dezembro de 1999

FUNERÁRIA N.º SR.ª D'AJUDA - SANCEBAS & LUÍS ALVES - Rua 20 - Espinho - Telef. 227345129

† Albertino Pereira Pinto (Mourão)

Missa do 2.º Aniversário

Na passagem do 2.º aniversário do falecimento do seu ente querido, esposa, filhos, noras e netos, recordam-no com profunda saudade e participam às pessoas de suas relações e amizade que dia 22, quarta-feira, será celebrada, pelas 8 horas, missa por sua alma na Igreja Matriz de Espinho, agradecendo desde já a todos quantos participarem na Santa Eucaristia.

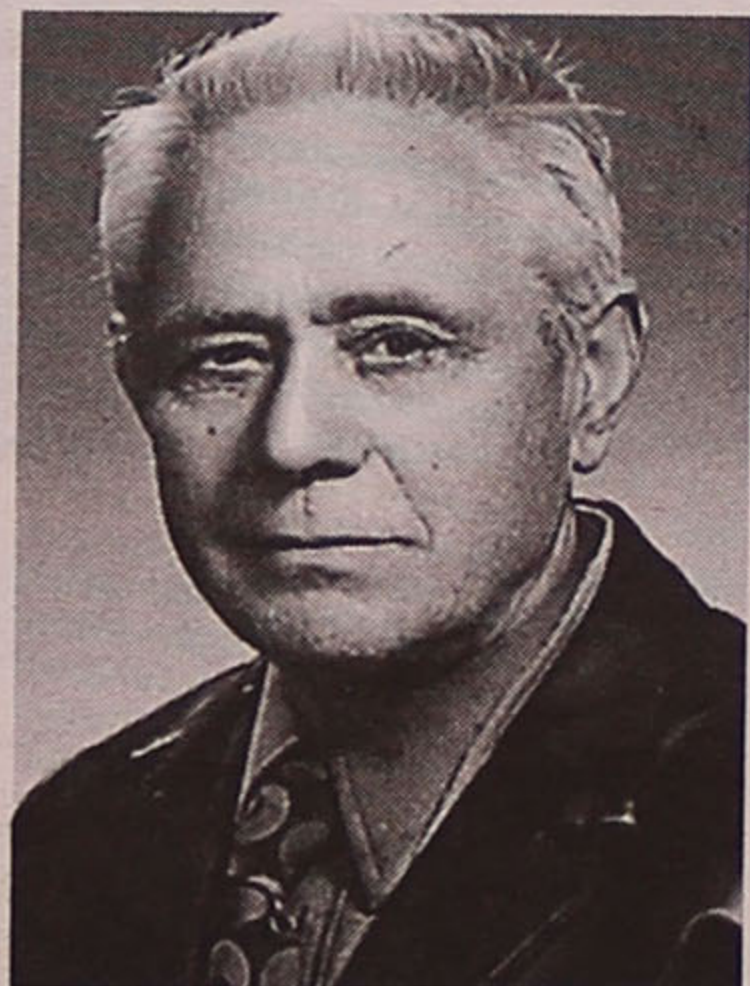

Espinho, 16 de Dezembro de 1999

FUNERÁRIA N.º SR.ª D'AJUDA - SANCEBAS & LUÍS ALVES - Rua 20 - Espinho - Telef. 227345129

† Alzira Henriques Ferreira

Missa do 1.º Aniversário

Seus filhos, noras e netos vêm, por este meio, participar que será celebrada missa por alma da saudosa extinta, dia 20, segunda-feira, pelas 19 horas, na Igreja Matriz de Espinho.

Desde já agradecem a quem comparecer.



† Manuel Domingues de Sousa (Salgueiro)

Missa do 2.º Aniversário

Na passagem do 2.º aniversário do falecimento do seu ente querido, esposa, filhos, noras e netos, recordam-no com profunda saudade e participam às pessoas de suas relações e amizade que dia 18, sábado, será celebrada, pelas 19 horas, missa por sua alma na Igreja Matriz de Espinho, agradecendo desde já a todos quantos participarem na Santa Eucaristia.

Espinho, 16 de Dezembro de 1999

FUNERÁRIA N.º SR.ª D'AJUDA - SANCEBAS & LUÍS ALVES - Rua 20 - Espinho - Telef. 227345129

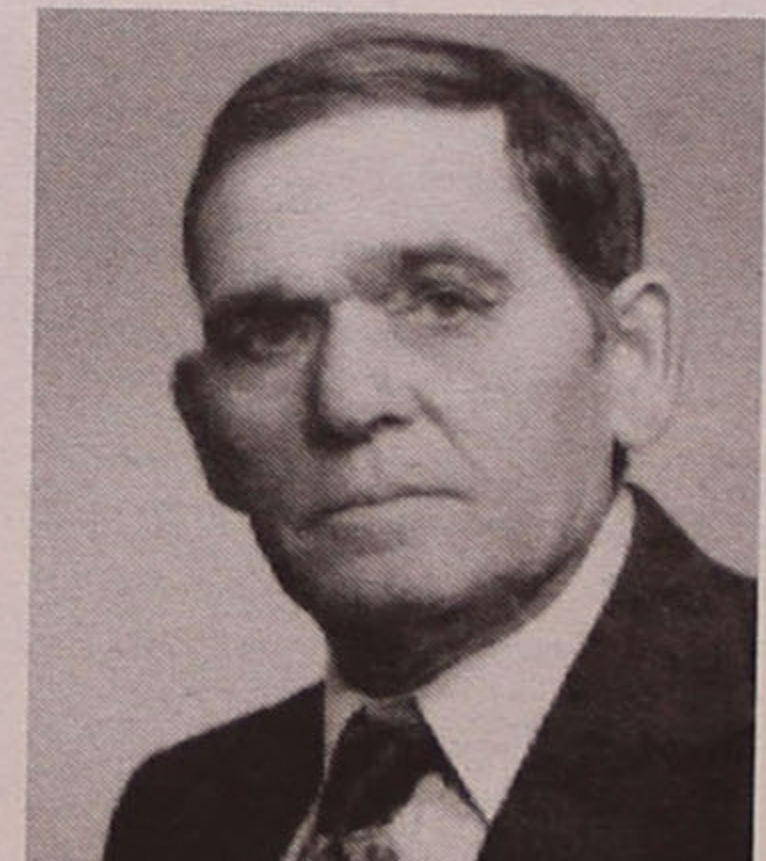

SILVALDE



Rosa de Oliveira Lima (Alice do Roda)

Agradecimento

Seus filhos, nora, genros, netos e demais família vêm, por este meio, agradecer muito sensibilizada e reconhecidamente, às pessoas que tomaram parte no funeral e na missa do 7.º dia ou que de outro modo se associaram à sua dor.

Silvalde, 16 de Dezembro de 1999



Mimosa Soares Cordeiro
Fernando Manuel Oliveira Soares
Rosa Maria Quintas
Eugénio Cordeiro
António Amaral Nunes

FUNERÁRIA N.º SR.ª D'AJUDA - SANCEBAS & LUÍS ALVES - Rua 20 - Espinho - Telef. 227345129

CASINO ESPINHO

NOITES QUENTES

No Bar Dominó

Animação Musical com: André Sarbib, Miguel Braga, Rui Cenoura e Xico Cardoso

TEL. (02) 733 55 00



Todas as 5^{as}, 6^{as}
e Sábados
Entrada Livre

Os Melhores Momentos

Gala no Casino de Espinho

Troféus "Manequins do Ano"

O Casino de Espinho promove uma noite de gala para atribuição dos troféus "Manequim do Ano'99", amanhã, pelas 20h30, no Salão Atlântico.

Trata-se da primeira edição de uma iniciativa que tem por objectivos descobrir novos talentos na área em apreço e colmatar a brecha derivada da inexistência de uma eleição na categoria de manequins masculinos, bem como proporcionar um novo alento às modelos femininas.

Cerca de mil candidatos responderam ao desafio colocado pela organização do evento, submetendo-se a diversas provas de selecção realizadas ao longo dos últimos meses. Para a pré-selecção, que teve lugar no Hotel Solverde, foi apurada meia centena de candidatos e 60

femininos, originários de todo o país.

Um dos pontos altos da final será atingido com o desfile de fatos de banho, situação comum a todos os candidatos. Na segunda entrada em palco, os manequins masculinos trajarão fatos "Guess" e os femininos modelos de Jorge Moura e Carlos Costa. Os penteados e a maquilhagem de Jorge Lima completam o cenário.

Com apresentação a cargo de Fernando Pereira e Helena Napoleão, a gala conta ainda com a participação do elenco do espectáculo "O Circo" e com a exibição do quadro "You Can Leave Your Hat On" do show "Superstars in Concert".

A Manuel Serrão, António Augusto, Luis Perestrelo, Virgílio Seco, José Luis Gonçalves, Luis Oliveira, Jorge Moura e Luis Bordalo da Silva, entre outros, compete a decisão dos dois vencedores, que serão galardoados com os troféus "Manequim do Ano'99" feminino e masculino.

0%* juros

Nas Versões Demio e 323,
gasolina ou diesel

3 anos
garantia
ou 100.000 km



Martins de Sá & Irmão

Zona Industrial de Espargo
4520 St^a Maria da Feira
Tel. 256 332 236

* até 31 de Dezembro, 0% de juros em 24 meses
com entrada de 60% não acumulável c/ outras promoções

