

# DEFESA DE ESPINHO



APARTADO 39  
4501 ESPINHO CODEX  
PORTE PAGO  
ANO 68 • NÚMERO 3535  
30 DEZEMBRO 1999  
PREÇO: 120\$00 (IVA incluído)

DIRECTOR: LÚCIO ALBERTO

SEMANÁRIO

FUNDADOR: BENJAMIM COSTA DIAS

A uma loja de vestuário

## Assalto de faca em punho!



Foto VÍTOR LANCHÁ

Iniciativa  
da Cerciespinho

## “Projecto Construir” na Ponte de Anta

Com ou sem bug...

## 2000 votos de Próspero Ano Novo



Foto VÍTOR LANCHÁ

Flashes de 1999

## O ano do centenário

Flashes de 1999

# Ano do centenário

O jornal **Defesa de Espinho** traça, em linhas gerais, nesta e nas três páginas seguintes, os acontecimentos, à priori, mais significativos de 1999 no concelho. O protocolo para o rebaixamento do percurso ferroviário e a (re)inauguração da pisci-

na Solário Atlântico assumem-se como dois dos principais marcos de desenvolvimento, sem esquecer as comemorações do centenário, a inauguração do passeio à beira-mar, a remodelação do Hospital de Espinho e da Santa Casa da Misericórdia, a inaugu-

ração do complexo habitacional e o Centro Social de Paramos, além dos econcentros de Anta e Silvalde e ecopontos.

A Feira de Associativismo e a Mostra da Indústria justificaram a polivalência da Nave, assim como a realização de

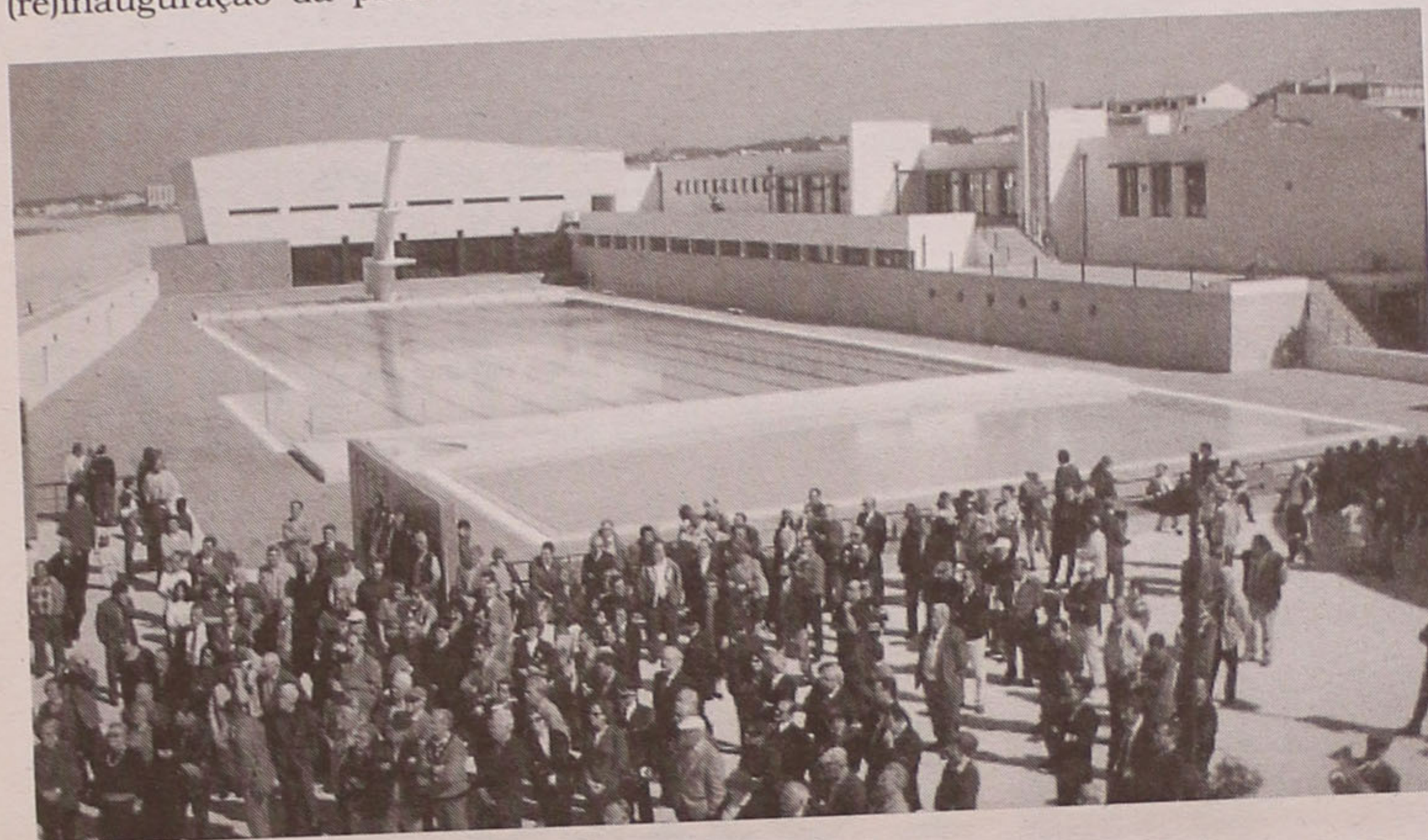

várias competições, como a de supercross.

A poluição da Lagoa de Paramos e a ocupação do Quartel do Formal são problemas que transitam para o ano 2000, assim como a "sucata" da Rua 23.

Entretanto, para ontem estava agendada, pelas 18 horas, uma sessão solene de encerramento das comemorações do centenário da elevação de Espinho a concelho. O fecho antecipado desta edição na terça-feira, devido a questões técnicas, não nos permite nestas colunas relatar a

cerimónia que seria presidida pelo secretário de Estado do Turismo, Vitor Neto (que teria ainda o ensejo de visitar as obras do Centro Multimeios), e o presidente da Câmara de Espinho, José Mota.

Durante o evento, estava prevista a entrega à APAM da Medalha de Mérito em Ouro, pelos relevantes serviços prestados ao desporto e à cultura e pelas já comemoradas bodas de prata da associação. Ainda na cerimónia, seria lançado o livro do I Encontro de Escritores da

Lusofonia, recentemente realizado em Espinho, e a publicação "A génese de Espinho - histórias e postais", de autoria do presidente da Assembleia Municipal, Carlos Gaio. Oportunidade ainda para a apresentação de uma brochura sobre o Programa de Reabilitação Urbana da Marinha de Silvalde.

A finalizar o programa previa-se a inauguração da Fonte dos Oceanos - elemento escultórico repleto de simbolismo - implantada na praça frontal à porta principal do Casino.

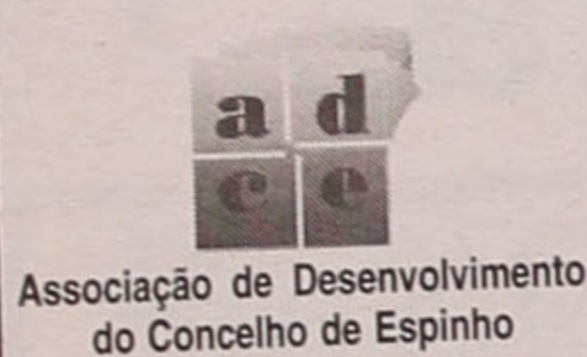

## Convite

CONVIDAM-SE OS JOVENS  
DOS 16 AOS 25 ANOS À PROCURA  
DE EMPREGO, A INSCREVEREM-SE NO  
**Curso de Formação Profissional  
de Carpintaria e Marcenaria**

**Inscrição:** Apenas durante o mês de JANEIRO  
**Duração do Curso:** 12 meses, com início em 1 de Fevereiro de 2000  
**Locais de Inscrição:** Sede da ADCE - Rua do Golfe, n.º 1877 ou seus Gabinetes:  
Freguesia de Silvalde: Rua N.ª Senhora do Mar  
Freguesia de Paramos: Sede dos Águias ou Banda de Paramos  
Freguesia de Anta e Guetim: Junta de Freguesia de Anta  
Freguesia de Espinho: Sede da ADCE  
**Benefícios na frequência do curso:**  
- Aquisição de uma Formação Profissional Qualificada  
- Direito a uma Bolsa de Formação Mensal  
- Apoio pessoal na procura de Emprego  
**MERCADO SOCIAL DE EMPREGO  
ACÇÃO FINANCIADA PELO IEFP - INSTITUTO DE  
EMPREGO E FORMAÇÃO PROFISSIONAL**  
ADCE - Rua do Golfe, 1877 - 4500 Espinho  
Telefone: 22 731 38 65 / 22 731 43 97



## Convite

CONVIDAM-SE AS PESSOAS DESEMPREGADAS  
E MAIORES DE 25 ANOS  
À PROCURA DE EMPREGO, A INSCREVEREM-SE NO  
**Curso de Formação Profissional  
de Jardinagem e Viveirismo**

**Inscrição:** Apenas durante o mês de JANEIRO  
**Duração do Curso:** 12 meses, com início em 1 de Fevereiro de 2000  
**Locais de Inscrição:** Sede da ADCE - Rua do Golfe, n.º 1877 ou seus Gabinetes:  
Freguesia de Silvalde: Rua N.ª Senhora do Mar  
Freguesia de Paramos: Sede dos Águias ou Banda de Paramos  
Freguesia de Anta e Guetim: Junta de Freguesia de Anta  
Freguesia de Espinho: Sede da ADCE  
**Benefícios na frequência do curso:**  
- Aquisição de uma Formação Profissional Qualificada  
- Direito a uma Bolsa de Formação Mensal  
- Apoio pessoal na procura de Emprego  
**MERCADO SOCIAL DE EMPREGO  
ACÇÃO FINANCIADA PELO IEFP - INSTITUTO DE  
EMPREGO E FORMAÇÃO PROFISSIONAL**  
ADCE - Rua do Golfe, 1877 - 4500 Espinho  
Telefone: 22 731 38 65 / 22 731 43 97

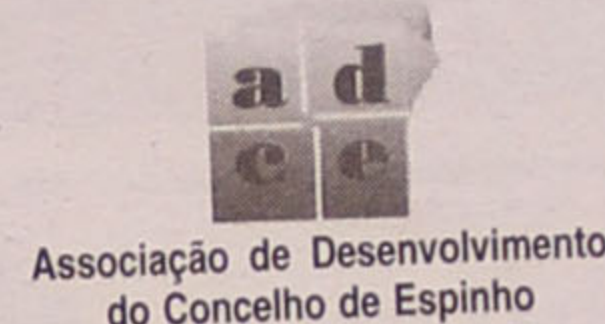

## Convite

CONVIDAM-SE AS MULHERES MAIORES  
DE 25 ANOS, DESEMPREGADAS E À PROCURA DE  
EMPREGO, A INSCREVEREM-SE NO  
**Curso de Formação Profissional  
de Serviços de Higiene e Limpeza**

**Inscrição:** Apenas durante o mês de JANEIRO  
**Duração do Curso:** Até 6 meses, com início em 1 de Fevereiro de 2000  
**Locais de Inscrição:** Sede da ADCE - Rua do Golfe, n.º 1877 ou seus Gabinetes:  
Freguesia de Silvalde: Rua N.ª Senhora do Mar  
Freguesia de Paramos: Sede dos Águias ou Banda de Paramos  
Freguesia de Anta e Guetim: Junta de Freguesia de Anta  
Freguesia de Espinho: Sede da ADCE  
**Benefícios na frequência do curso:**  
- Aquisição de uma Formação Profissional Qualificada  
- Direito a uma Bolsa de Formação Mensal  
- Profissionalização em Empresa de Multiserviços  
**MERCADO SOCIAL DE EMPREGO  
ACÇÃO FINANCIADA PELO IEFP - INSTITUTO DE  
EMPREGO E FORMAÇÃO PROFISSIONAL**  
ADCE - Rua do Golfe, 1877 - 4500 Espinho  
Telefone: 22 731 38 65 / 22 731 43 97

## No Casino Solverde Contagem decrecente para 2000

O Casino de Espinho irá assinalar a passagem de ano simultaneamente em dois locais. No salão Atlântico evoluirão os grupos "Amazônia" e "All In One" e no restaurante Baccará a orquestra "Alcatruz" e a banda "Speed". O cartaz principal da Solverde está reservado para o conjunto de música latino-americana "El Consorcio" (Espanha), que actuará no palco "Atlântico" à 1 hora do primeiro dia do novo século.

A noite generalizadamente apelidada de "a en-

trada no novo milénio" será, ainda, abrilhantada no exterior, com a fachada principal do Casino de Espinho a reflectir uma combinação de efeitos luminosos multifacetados - com oito robots tracejantes.

À passagem da meia-noite, uma cascata de fogo de artifício lançada a partir do terraço será transmitida em directo de vídeo para o interior das salas. Momentos inéditos que também poderão ser desfrutados de todos os pontos da cidade.



O voleibol dos "tigres" festejou o "penta" e o hóquei em patins academista o regresso à I Divisão

**EMBARQUE RUMO AO 2000  
E REALIZE O SEU SONHO!**

**GRANJA IDEIA 4  
T1 - T2 - T2+1 - T3**

**ÓPTIMOS ACABAMENTOS!!!**

**Sol, Praia e Mar à vista!**

**Tudo isto no Villa Praya!!**

**Tudo isto ao seu alcance!!!**

LIGUE JÁ!

TEL.: 917775247 / 227330980 LIC. AMI - 3388



Violumen - Consultoria e Serviços, Lda.

- Consultoria de Gestão
- Serviços de Contabilidade
  - Assuntos do Pessoal e processamento de salários
- \* Preenchimento e entrega de declarações de IRS
- Saiba cómoda e atempadamente quanto tem a pagar ou a reembolsar de IRS
- Poupe nos impostos
- \*

\* Oferecemos rigor de reconhecida qualidade \*

Rua 23 - 233 - 1.º D - ESPINHO  
Telf.: 227330055 - Fax: 227330059

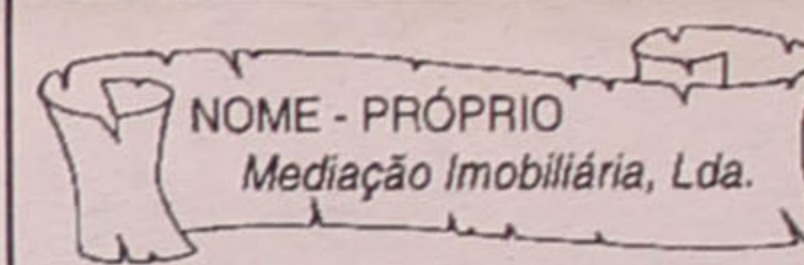

**VENDE-SE**

**Terreno arredores Espinho**  
Excelente local  
Zona de moradias  
**Só 6.300 cts.**

**Casa antiga - Espinho Centro**  
Localização privilegiada.  
P/ restauro. C/ garagem.  
**Só 26.500 cts.**

**Moradia - Arredores Espinho**  
Nova. Tipo T4. Com Garagem.  
Zona de moradias. Bom preço.  
Marque já a sua visita.

**Apartamento T2 - Espinho**  
Como novo. Bons acabamentos.  
C/ garagem.  
**Só 19.000 cts.**

**Apartamento T2+1 - Arredores Espinho**  
Boa localização. Excelentes acabamentos. Garagem p/ 2 carros. Com terraço.  
**Só 16.000 cts.**

**Moradia - Miramar**  
Tipo T4. 4 frentes. C/ relva envolvente. Acabamentos luxuosos. Ligue já.

Aluga-se ESCRITÓRIO na Rua 19. **Só 65.000\$00** Ligue já.

Rua 19 - 405 3.º, Sala A • Contacto: 914960458 / 934321013



## Laboratório Moderno de Análises Clínicas

O Laboratório Moderno, situado na Rua 19 em Espinho, procurando oferecer melhor serviço e bem estar aos seus doentes, abriu novas instalações, confortáveis e de fácil acesso na Rua 20 n.º 808, perto da Igreja, nesta cidade.

**Desejamos a todos um feliz ano 2000 !**

Novas Instalações: Rua 20 n.º 808 - 4500-265 ESPINHO  
Rua 19 n.º 178 - 1.º Esq.

☎ 22 734 08 07 • 22 734 71 21 • Fax: 22 731 90 03



A todos os nossos  
clientes e amigos,  
desejamos  
um feliz Ano 2000.

Loja Homem: Rua 19, 188 ☎ Loja Senhora: Rua 19, 202  
Perfumaria: Rua 19, 254  
Loja Jovem: Rua 19, 203 ☎ Loja Económica: Rua 14, 604  
☎ 22 734 21 06 / 22 734 04 63 4500 ESPINHO

Leitão, Grupo Violas e Mota distinguidos

# A chegada do novo pároco de Paramos

A chegada do novo pároco de Paramos, Nuno de Oliveira, constituiu igualmente um dos momentos mais ansiados pelos fiéis do concelho, em geral, e da

aludida freguesia, em particular.

Realce ainda para a distinção de António Leitão (ex-medalha de bronze dos Jogos Olímpicos de Los Angeles), cujo nome passou a perpetuar na pista de atletismo da Nave Polivalente.

Por outro lado, o Rotary Club prestou homenagem ao Grupo Violas e, por seu turno, o Probus Club ao presidente da Câmara Municipal, José Mota.

Por outro lado, o Rotary Club prestou homenagem ao Grupo Violas e, por seu turno, o Probus Club ao presidente da Câmara Municipal, José Mota.

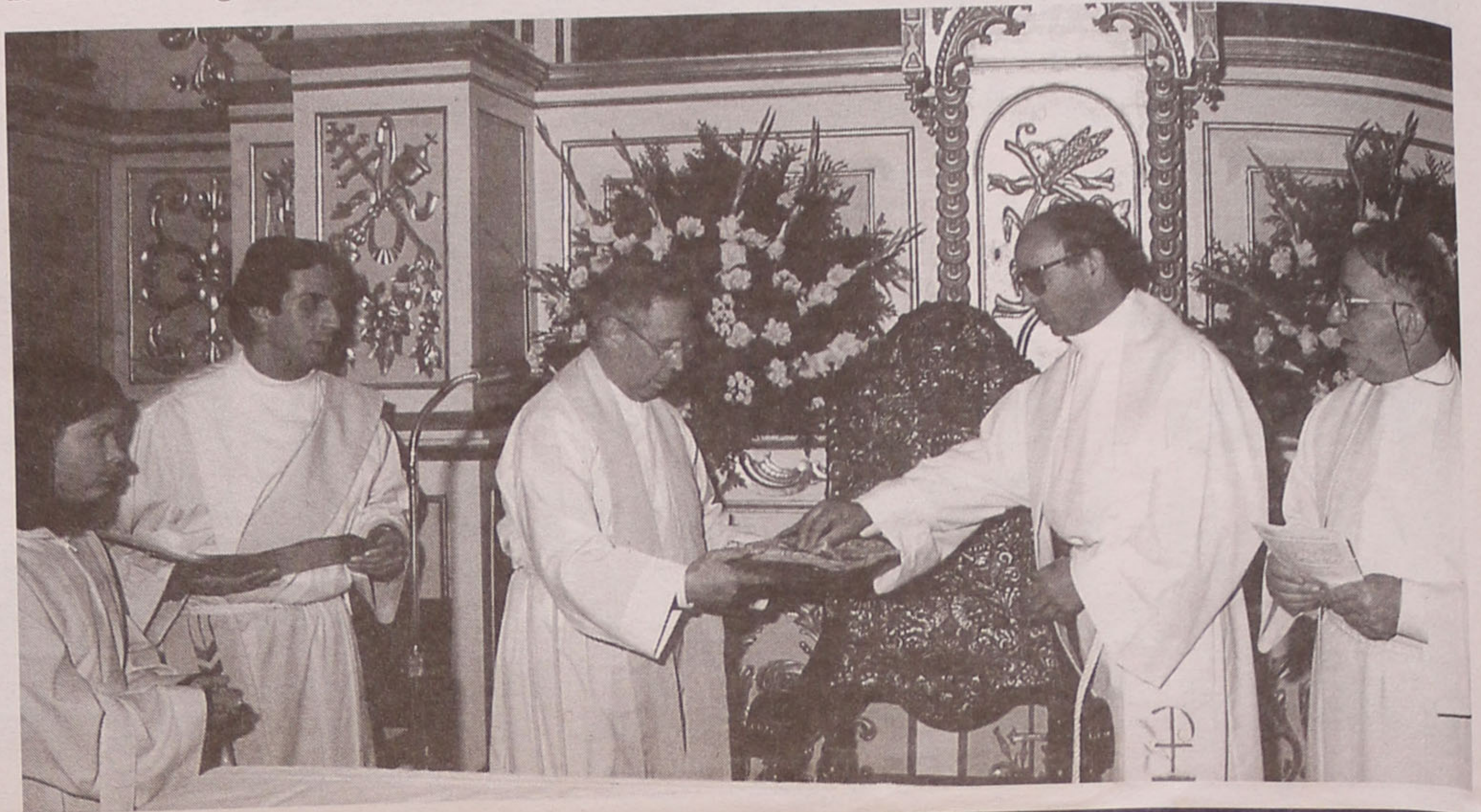

## TER O ATLÂNTICO POR HORIZONTE

Como uma onda saída do Oceano que lhe dá o nome, nos limites entre V. N. de Gaia e Espinho situa-se o **EDIFÍCIO ATLÂNTICO**.

Perto de Espinho, junto às praias e à nova Esplanada.

Com uma paisagem de sonho

### PRONTOS A HABITAR

**ANDARES**

**T1, T2, T3, T4 E T4 DUPLEX**

**DUAS LOJAS**

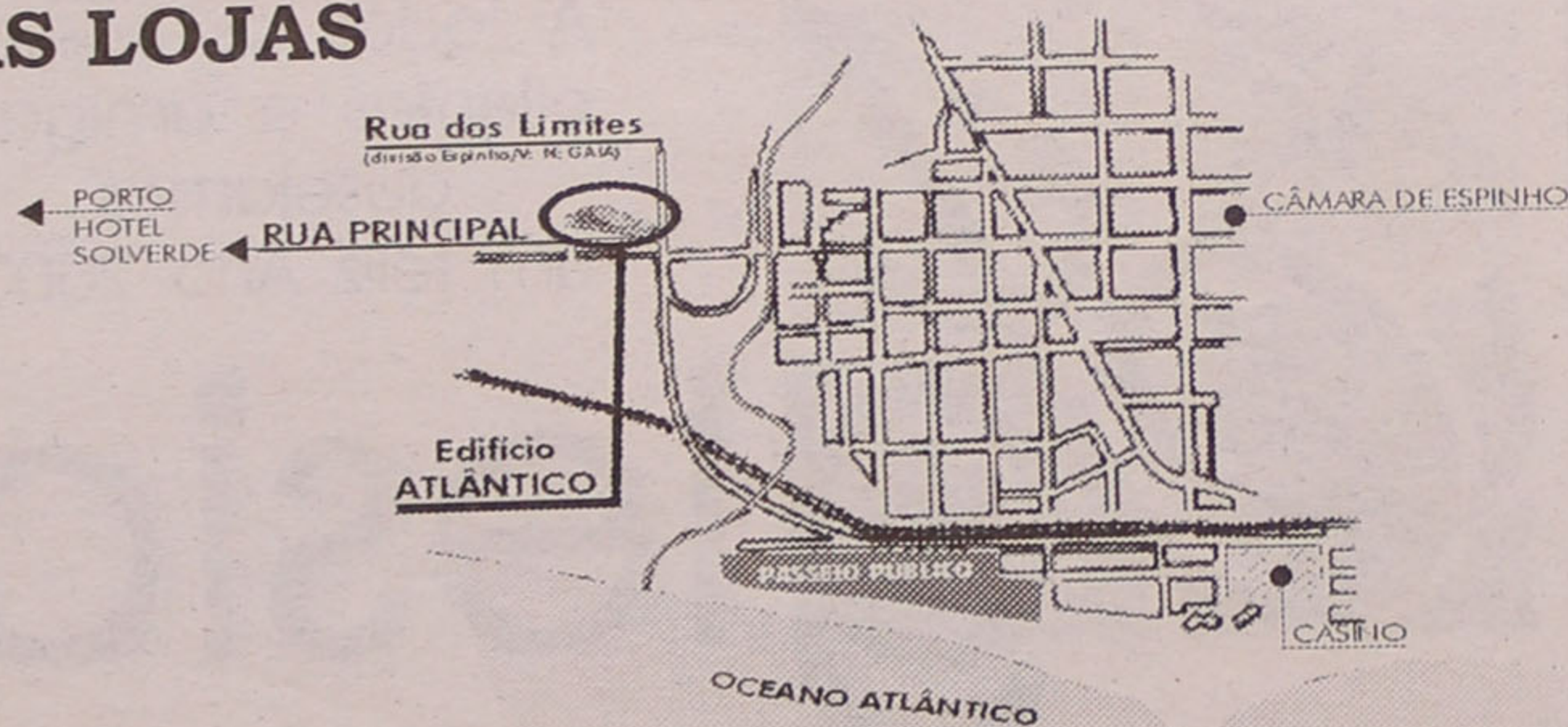

edifício  
*Atlântico*

- PAREDES DUPLAS C/ ISOLAMENTO
- TV CABO
- PRÉ-AQUECIMENTO
- JANELAS DUPLAS
- PORTA DE SEGURANÇA BLINDADA
- TODOS OS ANDARES C/ SUITE
- SALA DE CONDOMÍNIO C/ 60 m<sup>2</sup>
- E TERRAÇO C/ 170 m<sup>2</sup>
- LUGAR DE GARAGEM
- ARRUMOS

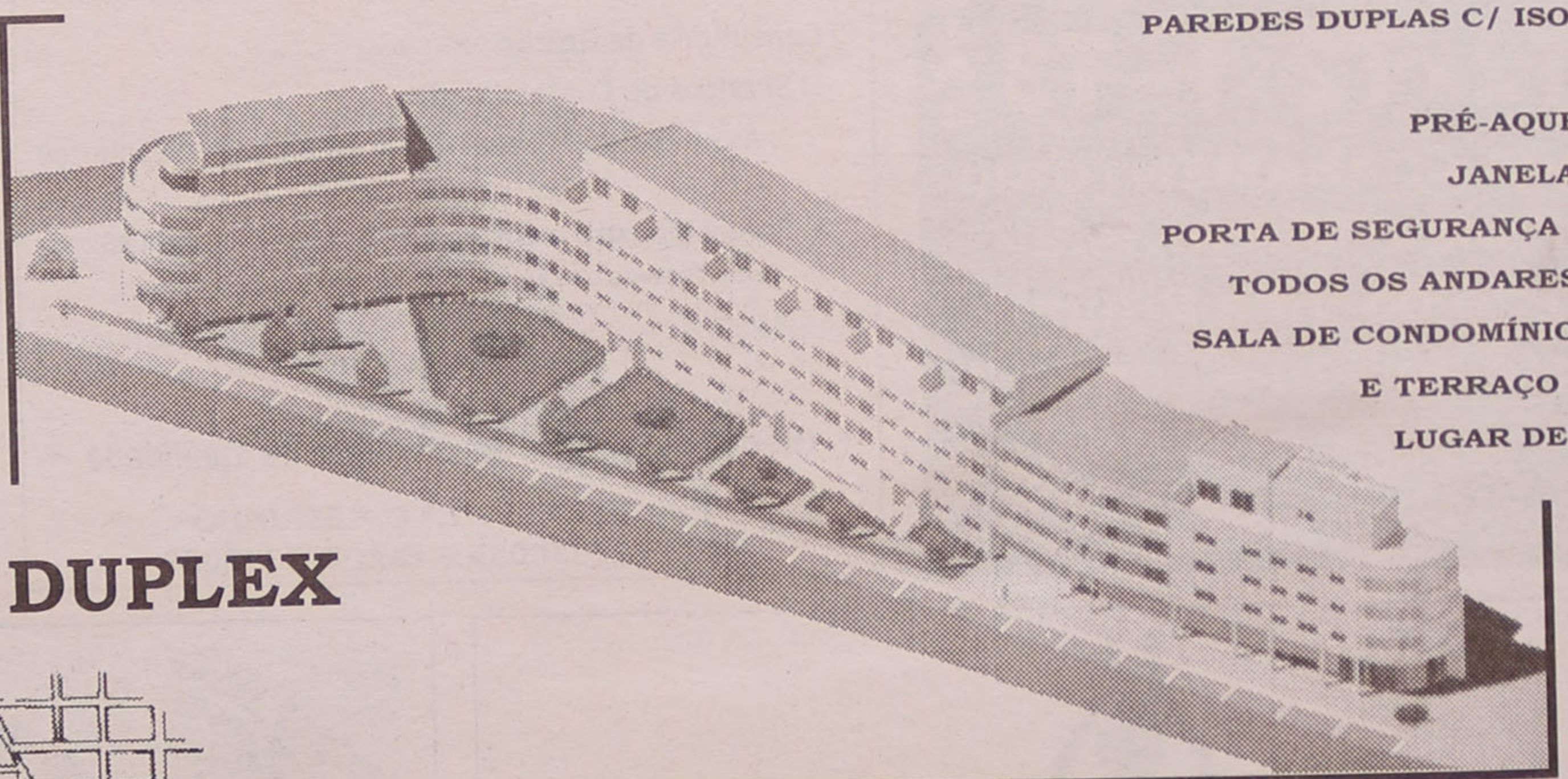

**POR TUDO ISTO,  
VALE A PENA VISITAR-NOS!**

PARA VISITA CONSULTE  
O NOSSO SERVIÇO DE VENDAS NO LOCAL  
DE SEGUNDA A SEXTA, DAS 14 ÀS 17H30,  
SÁBADO, DAS 9H30 ÀS 17H30  
OU PELO  
TELEFONE 227 322 137

Rua Principal  
Lugar de Espinho  
S. Félix da Marinha  
V. N. GAIA



**CONSTRUÍMOS A PENSAR EM SI!**



## Homenagens (duas póstumas)

# Três bustos

**E**ste foi também o ano em que foram prestadas várias homenagens. Manuel Moura, pároco da freguesia de Anta há um quarto de século, viu ser descerrado o seu busto (obra do escultor Manuel Dias) ao lado da igreja, onde ocorreria uma missa solene presidida pelo bispo auxiliar do Porto, D. António

Taipas, amigo de longa data do homenageado. A título póstumo seriam inaugurados mais dois bustos, na presença dos familiares dos homenageados.

Assim, Joaquim Moreira da Costa Júnior era reconhecido pelo Sporting de Espinho como um dos seus históricos impulsiona-

dores, testemunho perpetuado com um busto no pavilhão do clube.

No jardim das ampliadas e remodeladas instalações da Santa Casa da Misericórdia foi descerrado um busto de Amadeu Alves de Moraes, na presença da viúva e do ministro da Solidariedade Social.



# ESPINFOR

## INFORMÁTICA, LDA.

Tabela PVP DEZEMBRO 1999

**SEDE**  
 RUA 18 Nº 1048 4500 ESPINHO  
 TEL. 227346715 - 227348890 FAX 227348892  
 E-MAIL ESPINFOR@MAIL.TELEPAC.PT

**FILIAL**  
 RUA BONITOS DE AMORIM Nº 445  
 4405 PÓVOA DE VARZIM  
 TEL. 252619565 FAX 252619385  
 E-MAIL ESPINFOR2@MAIL.TELEPAC.PT

**NOVAS** **Epson Stylus**

460 27.970\$00

660 36.160\$00

PREÇOS VÁLIDOS ATÉ RUPTURA DE STOCK - ESTA TABELA ANULA TODAS AS ANTERIORES E PODE SER ALTERADA SEM AVISO PRÉVIO - IVA INCLUÍDO

Monitor Samtron 15" Digital	STARTER		
	BASIC	NET	ALL-IN-ONE KIT
Modem 56K Interno	MEMÓRIA 64 MB SDRAM		
	DISCO RÍGIDO 8.4 GB		
	MONITOR SAMTRON 15" DIGITAL		
	PLACA GRÁFICA 8 MB AGP		
	CD-ROM 48 X		
	TAPETE PARA RATO		
	TECLADO PS/2 WIN 95/98	TECLADO MULTIMEDIA	
	RATO PS/2	RATO C/ SCROOL	
		PLACA DE SOM 16 BITS 3D	
		COLUNAS 180 WATTS	
		MODEM 56K INTERNO	
			IMPRESSORA EPSON 460
		SCANNER ACER 320P	
CELERON 433	169.000,00	183.000,00	223.000,00
CELERON 466	175.000,00	189.000,00	230.000,00
CELERON 500	192.000,00	206.000,00	246.000,00
PIII 500	217.000,00	231.000,00	271.000,00
PIII 550	250.000,00	264.000,00	304.000,00
PIII 600	284.000,00	299.000,00	339.000,00
DIFERENÇAS	DIFERENÇAS	DIFERENÇAS	DIFERENÇAS
MEMÓRIA 128 MB SDRAM			26.000,00
DISCO RÍGIDO 10.1 GB			3.000,00
PLACA DE SOM SB 128 PCI			4.500,00
PLACA GRÁFICA RIVA TNT 16 MB AGP			9.000,00
MONITOR 17" DIGITAL			19.000,00

Monitor Samtron 17" Digital	ADVANCED	
	NET	MULTIMÉDIA PRO
Teclado Microsoft Net	MB VIA APOLLO	
	MB ASUS	
	64 SDRAM	
	DISCO RÍGIDO 10.1 GB	
	MONITOR SAMTRON 17" DIGITAL	
	PLACA GRÁFICA RIVA TNT 16 MB AGP	
	CD-ROM 50X	
	PLACA DE SOM SB 128 PCI	PLACA DE SOM SB LIVE 1024
	COLUNAS C/ SUBWOOFER	COLUNAS SB 4 POINT
	TECLADO MULTIMEDIA	
	RATO C/ SCROOL	
	MODEM 56K INTERNO	
		RATO Microsoft C/ Scrool
PIII 500	278.000,00	315.000,00
PIII 550	311.000,00	350.000,00
PIII 600	345.000,00	384.000,00
DIFERENÇAS	DIFERENÇAS	DIFERENÇAS
128 MB SDRAM		26.000,00
256 MB SDRAM		78.000,00
DVD ROM		24.000,00
DISCO 17 GB		7.000,00
PLACA GRÁFICA RIVA TNT 32 MB AGP		8.500,00
MONITOR SAMTRON 19" DIGITAL		41.500,00
MONITOR SONY 17" 200ES Trinitron		25.500,00
IMPRESSORA EPSON STYLUS COLOR 460		27.970,00
IMPRESSORA EPSON STYLUS COLOR 660		36.160,00

Semanário Registrado  
na Direcção-Geral de Comunicação  
Social sob o n.º 41/37

**DEFESA DE ESPINHO**

Fundado em 27/Março/1932

**PROPRIEDADE**

EMPES - Empresa de Publicidade  
de Espinho, Lda.

Matriculada na Conservatória do Registo Comercial de  
Espinho sob o n.º 59, folhas 30 do livro C-1  
Capital Social 1.040.000\$00

**Direcção**

Lúcio Alberto

**Redacção**

Manuel Proença  
Sandra Soares

**Colaboradores**

Alberto Monteiro  
Alexandra Nunes  
António Duarte Estêvão  
António Regedor  
Benjamim Rodrigues da Silva  
Carlos Campos (Suíça)  
Carlos Salvador (fotografia)  
Dagmar Lourenço (Brasil)  
Dolores Silva (fotografia)  
Elísio Baptista (Brasil)  
Fabiana Almeida (fotografia)  
Gomes Amaro  
José de Abreu  
José Curral  
José Domingues  
Liliana Neves  
Lúcia Pereira (fotografia)  
Maria Fernanda Barroca  
Maria Helena Vasconcelos  
Napoleão Guerra  
Paulo Malheiro  
Vitor Lancha (fotografia)

**Departamento de Produção**

António Guerra

**Publicidade**

Joaquim Natário

**Secretaria de Administração  
e Redacção**

Cristina Fonseca  
Fernanda Oliveira

**Serviços Administrativos  
e Publicidade**

Rua 26, N.º 601 - 2.º Esq.  
Apartado, 39 - 4501 ESPINHO Codex  
Telef. / Fax: 227341525

**Departamento de Redacção**

Rua 26, N.º 601 - 2.º Esq.  
Apartado, 39 - 4501 ESPINHO Codex  
Telef. 227312019 - 227319261  
Email-defesadeespinho@mail.telepac.pt

**Impressão**

NAVEPRINTER  
- Indústria Gráfica do Norte, SA  
E.N. 14 (km 7,05)  
Apartado 121 - 4471 MAIA Codex  
Tels. 229411085; 2294856 31 e 229485564  
Fax 229411084

**Tiragem média**

4.000 exemplares  
Depósito Legal n.º 1604/83

Os textos (e ilustrações) de Opinião publicados nesta edição são da inteira responsabilidade dos seus autores, não vinculando, directa ou indirectamente, o cariz editorial e informativo deste jornal.

*Editorial*

# "Como lidar com pessoas difíceis"

"Como lidar com pessoas difíceis", intitula-se assim um livro de Ursula Markham. "Toda a gente as conhece: são pessoas agressivas, negativas, incompetentes ou simplesmente desagradáveis", que "parecem", na opinião da escritora, "ter prazer em nos dificultarem a vida".

Personalidades problemáticas (de tipologias agressiva, submissa e assertiva), de

impostores, intolerantes e bisbilhoteiros.

Psicopatas (de maior ou menor grau) a quem devemos dizer intransigentemente não!

Retrógrados que confundem a virtude com a mesquinhez, a verdade com a mentira.

Cobardes que nunca dão a cara.

Neste virar de página milenar (outrora perspectivada como o timing do fim do mundo), brindemos aos que tentam

trilhar um rumo de paz e harmonia, fazendo, num esforço redobrado, votos para que os maus se regenerem.

Para que Deus não caia na (diríamos impossível) tentação de se interrogar se terá cometido algum pecado... Até porque os psicopatas não foram seguramente concebidos à sua imagem. Antes, são defeitos de fabrico!

Lúcio Alberto

## Correio do Leitor

# Bobby & Companhia - associação dos amigos dos animais de Espinho

**S**urgida em Junho de 1997 com o objectivo de solucionar o problema dos animais sem dono do concelho de Espinho, sem querer desta forma substituir-

se às responsabilidades do Estado e/ou a autarquia, a Bobby & Companhia propõe-se fazê-lo construindo, em espaço adequado para o efeito, instalações

com condições para o seu abrigo e sustento acarretando o mínimo possível de despesas para a autarquia, criando paralelamente uma empresa de prestação de serviços veterinários, de hospedagem e treino de animais. Esta empresa, sem fins lucrativos, fornecerá estes serviços a preços acessíveis à maioria da população, revertendo os seus lucros para a manutenção daqueles animais.

O processo de reconhecimento oficial da Sociedade, ocorreu com a realização da sua escritura em Espinho, em 28 de Novembro de 1997 e a publicação dos seus estatutos no Diário da República n.º 42, 3.ª Série, página 384, de 19/02/98.

Oficializada, necessita agora de encontrar um espaço com as características adequadas - em terrenos de área e localização em zona não habitacional e de fácil acesso - para a construção das suas instalações. Todo este processo é moroso, sendo imprevisível a data em que se encontrará a funcionar em pleno. Assim, até à sua completa

concretização, a acção da Bobby & Companhia constará na promoção da adopção, tratamento básico e esterilização dos animais sem dono - melhorando a curto prazo a sua qualidade de vida (embora não podendo ainda oferecer-lhes abrigo) e contribuindo, a longo prazo, para a diminuição do seu número.

Com este objectivo iniciou-se a partir do mês de Dezembro uma campanha de angariação de fundos através da inscrição de sócios. A estes sócios, que mais tarde beneficiarão de descontos em todos os serviços fornecidos pela Instituição, são oferecidos presentemente - enquanto esta não possui instalações próprias - descontos em consultas veterinárias, na hospedagem num Hotel para animais e em lojas de produtos destinados a estes. Estes descontos constam numa lista fornecida aos sócios no acto da inscrição e ser-lhes-ão facultados mediante a apresentação do respectivo cartão da Associação. A quota mínima actualmente praticada é de três mil escudos anuais e poderá ser

fraccionada em pagamentos mensais, trimestrais ou semestrais consoante a opção do sócio.

A inscrição de sócios e o pagamento de quotas poderão ser feitos na sede provisória da Associação, situada na rua 14, n.º 722, em Espinho, em instalações que nos foram gentilmente cedidas pelo Sr. Ledo Fonseca.

As quotas poderão também ser pagas por transferência bancária - Caixa Geral de Depósitos, Agência de Espinho, conta n.º 0825059691730.

Temos consciência de que o modo de vida actual da maioria da nossa população (horários de trabalho prolongados, exiguidade de espaço doméstico) não é muitas vezes compatível com a aquisição de um animal, mesmo para muitos que o desejariam possuir. Este é um modo de todos nós, que gostamos de animais e a quem o seu sofrimento incomoda, contribuímos para um projecto que visa o seu bem estar.

Isabel Jorge

(presidente da Direcção da Bobby & Companhia)



*Flashes*  
Foto VÍTOR LANCHA

...E assim se jurou  
bandeira,  
pela última vez  
em 1999,  
no Regimento  
de Engenharia 3

# Passagem de ano

A cidade despe pouco a pouco a roupagem negra de dormir.

Renitente, a lua mostra-se ainda, qual noctívago sem sono na tentativa de prolongar a libação.

Uma fresca aragem varre as ruas. O sol ensonado, espreguiçando-se, levanta-se lentamente do leito azul-laranja.

Silvam a medo algumas sereias. A cidade veste sem a pressa do costume a roupa humana.

Timidos mínimos de carros ainda frios, em segunda, rasgam devagar a

semi-obscuridade da alvorada de Inverno.

Na atmosfera, como que uma estranha melancolia, mista de alegria e tristeza.

Natureza e homens bocejam ainda. O sol, finalmente desperto, impõe lentamente a sua presença de iluminado rei.

É menos fria agora a aragem matinal. Rompe finalmente a manhã. A urbe anima-se de vez.

Labuta já a cidade, na rotineira faina quotidiana, talvez hoje diferente, mais frenética.

Chegou a tarde. Com



ela a crescente ansiedade pelo fim do dia. Finalmente regressa a lua.

Ressurge bela e perfumada, em traje brilhante de cerimónia. Passeia entre estrelas bem vestidas. Lindas também. Espera-se a meia-noite.

Na cidade aumenta o frenesim. Há grandes salões engalanados, resplandecentes. De luzes. De cor. Vestem-se os homens a rigor. Senhoras em compridos vestidos de noite dão os últimos retoques na toilette.

Soam doze badaladas.

Meia-noite. Sirenes atoram os ares. Nas salas iluminadas rebentam garrafas de champanhe. Dança-se. Salta-se. Grita-se. Acaba de chegar um novo ano. A cidade esqueceu tudo. Mergulhou nele intensamente. Olvidou nos segundos daquela dúzia de pancadas, tristezas e alegrias. Esqueceu, inconsciente, o passado, para viver intensamente o presente e saudar esfuziante, o futuro.

Que desperte consciente e se torne uma comunidade cada vez mais justa, mais fraterna e livre.

E que cada um de nós contribua no dia a dia, para o réveillon feliz de todos em cada fim de ano, tornando assim possível que as manhãs de Ano Novo sejam sempre saudadas em alegre alvorada comum.

**Napoleão Guerra**

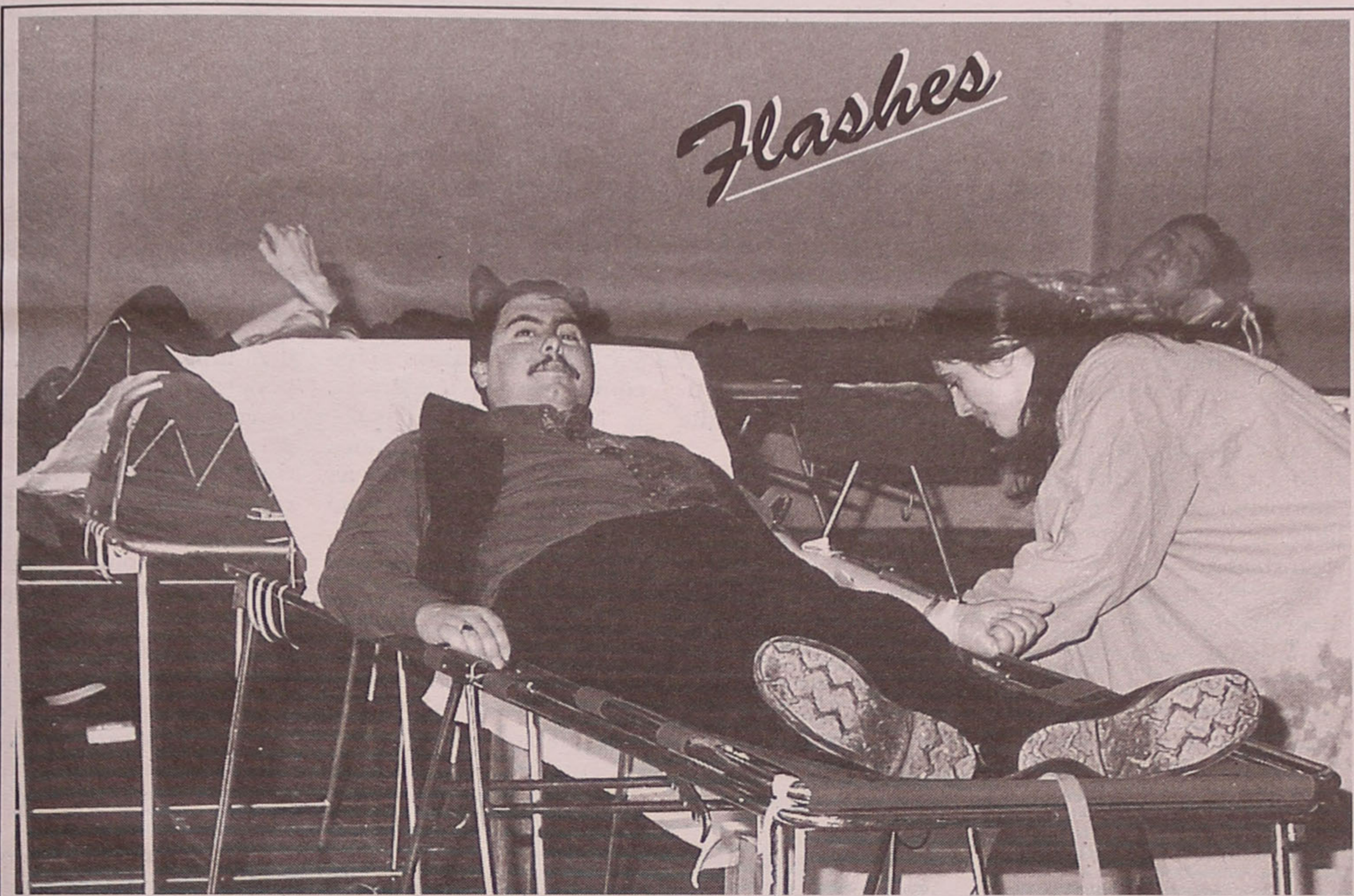

Dê sangue! Vai ver que não dói...

## Excitações

PS mete o PSD no meio da ameaça secessionista  
**Espinho atravessado na garganta feirense**  
 Se o PSD conservar a presidência da Câmara da Feira nas próximas autárquicas, poderá emergir em Nogueira da Regedoura um movimento para a freguesia se transferir para o concelho de Espinho.  
*Terras da Feira*

"Sede" nacional esgota stocks  
**Recorde de espumante na passagem do milénio**  
*O Comércio do Porto*

**Fim-de-ano sem férias nos hospitais**  
 Funcionários estão em polvorosa com proibição de licenças de 27 de Dezembro a 2 de Janeiro  
*Correio da Manhã*

**Bug do ano 2000 corta férias nos hospitais**  
 Conselhos de administração decidiram alterar as férias a enfermeiros, médicos e outro pessoal, na sequência de uma circular do Ministério  
*Diário de Notícias*

**"Corrida" ao multibanco movimentará esta semana um milhão de contos por hora**  
*Correio da Manhã*

Gasolineiras entre Porto e Braga põem combustíveis em saldo  
**Guerra de preços na EN 14**  
*O Comércio do Porto*

Medida provisória estende-se até 7 de Janeiro mas poderá prolongar-se  
**Tolerância zero acelera**  
 Duas ENs (1 e 103) e cinco IPs aumentam rol das estradas vigiadas  
*Jornal de Notícias*

Judiciária do Porto estraga golpe do milénio  
**Um milhão em notas quase verdadeiras**  
*O Comércio do Porto*

Danificados um carro e duas motos  
**Lançado "cocktail molotov" contra esquadra da PSP da Afurada**  
*Jornal de Notícias*

**O carteiro engana-se muitas vezes**  
 Atrasos e cartas entregues por engano. São queixas dos moradores de Abragão, em Penafiel, onde a correspondência é distribuída por reformados.  
*O Comércio do Porto*

Só serve para "discutir o sexo dos anjos" ou "lavara roupa suja"  
**Mil farpas à Assembleia Municipal**  
*Terras da Feira*



**LUIZ MEGRE BEÇA & CA., LDA.**  
**CORRETORES DE SEGUROS**

ESPECIALIZADOS EM SEGUROS INDUSTRIAIS, INCÊNDIO E LUCROS CESSANTES

RUA AZEVEDO COUTINHO, 39 - 6.º - 4100-100 PORTO  
 Telefone, 22 608 68 50 • Telefax, 22 608 68 58



**Casa Souzê®**

Casquinhas, Cristais, Cutelarias, Estanhos, Faianças, Faqueiros, Inox, Louças  
 Porcelanas, Vidros, Artigos Decorativos

Artigos para Arraiolos, Artigos para o Lar, Artigos Plásticos, Artigos Sazonais  
 Vassouras, Trinchas, Trinchetes, Escovas, Pinceis, Espanadores.

**José Fernandes de Sousa, Herdeiros**

Deseja a todos os seus estimados Clientes e Amigos Próspero Ano Novo

Rua 19, N.º 329 • Telefone 22 734 02 11 • 4500 Espinho

## Excitações

**João Jardim promete segurar Guterres**  
Lider do PSD/Madeira afirma que os deputados insulares impedirão legislativas antecipadas  
*Diário de Notícias*

Presidente mostrou despesas do plano, CDU fala de orçamento

**Vereadores fazem contas diferentes**  
*Notícias da Amadora*

### Queda no crédito à habitação

Pedidos de financiamento para compra de casa foram inferiores no terceiro trimestre deste ano aos de igual período de 1999  
*Diário de Notícias*

Acabam subsídios a Lisboa  
Estado proibido de ajudar empresas da região de Lisboa e Vale do Tejo a partir de 1 de Janeiro de 2000

*Correio da Manhã*

Obras arrancam sem visto do Tribunal de Contas  
**Euro'2004 fica dispensado de fiscalização**  
*Diário de Notícias*

### Estátua de António Nobre desapareceu da Cordoaria

*O Comércio do Porto*

Ligação "on line" dos Centros de Saúde ao Hospital  
**Viana de Castelo pioneira nas consultas por computador**

*Jornal de Notícias*

Num hospital espanhol

### Bebé cresce no ventre de mãe morta

*Campeão das Províncias*

### Crianças exploradas nos campos beirões

*Jornal do Fundão*

Suspeita-se que o baleado pertencia a um grupo de assaltantes que opera em Penafiel

### Roubou automóvel e foi morto a tiro pelo dono

*Jornal de Notícias*

Em Macau

### A roleta da história parou no vermelho

*O Comércio do Porto*

### Biscates acabam na inspeção de automóveis

*Correio da Manhã*

### Professor com machada

Um professor da escola Secundária de Mirandela, munido de uma machada, irrompeu pelo gabinete do conselho directivo e destruiu tudo o que apanhou pela frente. O docente, que estava a ser alvo de um processo disciplinar, vai agora ser julgado também por um tribunal.

*Semanário Transmontano*

## Contra a corrente

# O perturbante mundo das telecomunicações

Com o termo do monopólio na rede fixa, sucedem-se as ofertas.

Qual delas mais perturbante! Qual delas menos esclarecedora!

O facto é que publicidade não é sinónimo de informação, conquanto deva ser identificável, lícita, conforme à verdade e no respeito absoluto pelos direitos do consumidor.

A própria Lei do Consumidor o estabelece de forma inequívoca.

E o Código da Publicidade define, sucessivamente, a propósito no seu artigo 7º, sob a epígrafe "princípio da licitude":

1) É proibida a publicidade que, pela sua forma, objecto ou fim, ofenda os valores, princípios e instituições fundamentais constitucionalmente consagrados.

2) É proibida, nomeadamente, a publicidade que:

a) Se socorra, depreciativamente, de instituições, símbolos nacionais ou religiosos ou personagens históricas;

b) Estimule ou faça apelo à violência, bem como a qualquer actividade ilegal ou criminosa;

c) Atente contra a dignidade da pessoa humana;

d) Contenha qualquer discriminação em relação à raça, língua, território de origem, religião ou sexo;

e) Utilize, sem autorização da própria, a ima-

gem ou as palavras de alguma pessoa;

f) Utilize linguagem obscena;

g) Encoraje comportamentos prejudiciais à protecção do ambiente;

h) Tenha como objecto ideias de conteúdo sindical, político ou religioso.

3) Só é permitida a utilização de línguas de outros países na mensagem publicitária, mesmo que em conjunto com a língua portuguesa, quando aquela tenha os estrangeiros por destinatários exclusivos ou principais, sem prejuízo do disposto no número seguinte:

4) É admitida a utilização excepcional de palavras ou expressões em línguas de outros países quando necessárias à obtenção do efeito visado na concepção da mensagem."

E no que toca ao princípio da veracidade é o artigo 10º que dispõe o que segue:

1) A publicidade deve respeitar a verdade, não deformando os factos.

2) As afirmações relativas à origem, natureza, composição, propriedades e condições de aquisição dos bens ou serviços publicitados devem ser exactas e passíveis de prova, a todo o momento, perante as instâncias competentes."

Sucedem, porém, que a publicidade que ora surge a propósito do serviço fixo de telefone não deixa per-

ceber em absoluto (e em termos comparativos) o que oferece, em rigor, cada um dos operadores.

Daí que cumpra às associações de consumidores, com base no artigo 18º n.º 1 alínea g), da Lei do Consumidor saber, indagar das empresas qual o regime de preços que praticam para estabelecer quadros comparativos e apurar qual ou quais os serviços mais acessíveis e em que termos são prestados.

Porque com os dados disponíveis e a revelação de meias-verdades sobre as tabelas de preços a adoptar, o consumidor é susceptível de ser induzido em erro, o que cumpre de todo o modo precaver.

Não basta atrair o consumidor sob o pretexto de que dados segmentos de serviços se tomam mais convidativos ou acessíveis.

Não basta falar das comunicações internacionais. Não basta aludir às chamadas interurbanas ao longo dos fins de semana, porque ninguém de boa mente se obrigará (ou se vinculará) pelas ofertas parciais que os novos operadores se propõem conceder.

É indispensável que o consumidor seja informado exaustivamente de modo a cumprir-se o que dispõe o artigo 8º da Lei do Consumidor, segundo o qual "... o prestador de serviços deve ... informar de modo claro, objectivo e adequado o consumidor, nomeadamente, sobre características, composição e preço do bem ou serviço, bem como sobre o período de vigência do contrato, garantias ... e assistência pós-negocial."

Ademais, há que ter precauções adequadas no domínio dos métodos que prejudiquem a avaliação consciente das cláusulas apostas em contratos singulares e a formação livre, esclarecido e ponderada da decisão de os consumidores se vincularem, ou seja, de se obrigarem.

Os espíritos (anté as campanhas de publicidade que decorrem) acham-

se naturalmente perturbados. E são, em verdade, tentados à aventura se acaso enveredarem pelos contratos que ora lhes sugerem determinados operadores.

Mas é o mercado que, pela menor transparência que o envolve ou perpassa, parece não estar interessado em informar com objectividade, rigor e adequadamente o consumidor.

É patente o logro. E isso prejudica, em verdade, os direitos do consumidor.

Não pode, na verdade, o mercado, em Portugal, ser tão avaro nestas questões que se têm por essenciais.

O consumidor precisa de saber tintim por tintim em quanto montam as comunicações locais, regionais e nacionais, para além das internacionais, para poder optar. Mas com uma certa estabilidade para não ser enganado.

Eis o que se exige. E requer-se ao Instituto das Comunicações de Portugal se digne tomar posição neste particular para que o valor da transparência não seja obnubilado...

Ademais a alínea h) do ri.º 1 do artigo 18 da Lei do Consumidor reza que...

"As associações de consumidores gozam dos seguintes direitos:

... Direito de participar nos processos de regulação de preços de fornecimento de bens e de prestações de serviços essenciais, nomeadamente nos domínios da água, energia, gás, transportes e telecomunicações, e a solicitar os esclarecimentos sobre as tarifas praticadas e a qualidade dos serviços, por forma a poderem pronunciar-se sobre elas."

Indispensável é que os operadores e o Instituto das Comunicações de Portugal não ignorem o que por lei lhes compete, no quadro das relações que devem fomentar com as associações de consumidores.

**Mário Frota**  
(presidente da APDC - Associação Portuguesa de Direito do Consumidor)

**Revelação 2000**  
Os Ripolins  
Comes Bebés e Banhos, Lda.  
GRUPO  
Rua 25 de Abril - 483  
4415-541 GRUPO  
Tel. 22 741 96 40/112/3/4

Jantar : 20.00 horas  
Pela Noite Dentro :  
Bolo Rei  
Espumante Raposeira - 24 horas  
Uvas Passas - 24 horas  
Chocolate Quente - 3 horas  
Pastelaria Fina - 3 horas  
Bolo Comemorativo do Ano 2000, após as 24 horas  
Serviço de Snack Bar - extra

**TEKOS BAND**  
DISCK JOCKEY PROFISSIONAL:  
Eduardo Pais  
ILUSIONISTA  
David Sousa

**Manha festejar com...**

## LABORATÓRIOS VÍDEO - VÍTOR LANCHÁ

**Feliz Ano 2000**

a todos os seus estimados Clientes e Amigos

Contactos: Tel. 227345344 24 horas  
Telem: 962788407 por dia

## Armazém

ALUGA-SE

NA ZONA INDUSTRIAL DE ESPINHO  
ÁREA 650 M2 • NOVO

Telef. 22 734 31 06



# Casos de Polícia

A uma loja de vestuário

## Assalto de faca em punho!

No passado dia 27, segunda-feira, pelas 18 horas, ocorreu um assalto a uma loja de vestuário numa das ruas de Espinho. Um indivíduo, com um aspecto duvidoso, entrou no estabelecimento armado com uma faca e ameaçou a dona da loja. Esta tentou reagir mas sem efeito. Após ter remexido todas as gavetas, levou consigo a soma de 23 contos em dinheiro. Antes de se pôr em fuga, o assaltante fechou a senhora no quarto-de-banho. Ouvindo os gritos de socorro da dona da loja, os outros comerciantes acorreram ao local e de imediato chamaram a Polícia que só apareceu com a brigada anti-crime passados 35 minutos, após um segundo telefonema.

No espaço de uma semana é o terceiro assalto que ocorre naquela zona. Dois deles aconteceram no dia 21 tendo os larápios usado, como forma de ameaça, uma seringa e uma faca.

Entretanto, não fosse o facto de um indivíduo, de 30 anos, casado, residente em Grijó, ter feito distúrbios nas instalações policiais desta cidade, a PSP

teria tido uma época natalícia de paz e sossego. O indivíduo mencionado foi constituído arguido e submetido a efeitos de julgamento. Nesta situação ficou também um condutor de um ciclomotor com 35 anos e desempregado, que conduzia sob efeito do álcool.

Na passada quinta-feira foi levada a cabo uma operação de fiscalização ao excesso de velocidade, tendo sido controlados 390 veículos e detectadas 8 infracções, sendo duas delas graves. De destacar é também a recuperação que a PSP de Espinho fez a um automóvel (Fiat Uno), que havia sido roubado há cerca de duas semanas atrás em Gaia. No ínterim registaram-se sete acidentes de viação, tendo havido dois feridos graves.

Alexandra Nunes



A rua que deveria fazer a ligação entre a Nave Polivalente e a Estrada Nacional 326 (Anta) não tinha saída, situação que não agradava a ninguém. Agora, foi construída uma rotunda em frente à Escola de Esmojães e a ligação terminada, mas todos continuam a reclamar, pois a rotunda está desenquadrada da estrada principal, é perigosa e, por isso, os condutores não respeitam a sinalização. Devido à sua localização, junto a uma escola, e ao trânsito que por ela circula é urgente uma solução!

## Iniciativa do "Infinito Zero"

# O milénio em fotografia

O núcleo de fotografia de Espinho "Infinito Zero" vai alargar o prazo de recolha de fotografias que irão participar no projecto Images 2000, organizado pela associação Aktinos, para a data de 31 de Janeiro.

As fotos devem ser entregues na livraria Livramar.

As fotografias estão sujeitas ao tema da passagem do milénio e serão seleccionadas numa fase

posterior, já em França, pelos membros da associação organizadora, juntamente com as imagens recolhidas em todo o mundo, de modo a que as duas mil fotografias es-

colhidas formem um painel que possibilite uma visão da diversidade de significados, interpretações e sentimentos associados a este dia - a passagem do milénio.

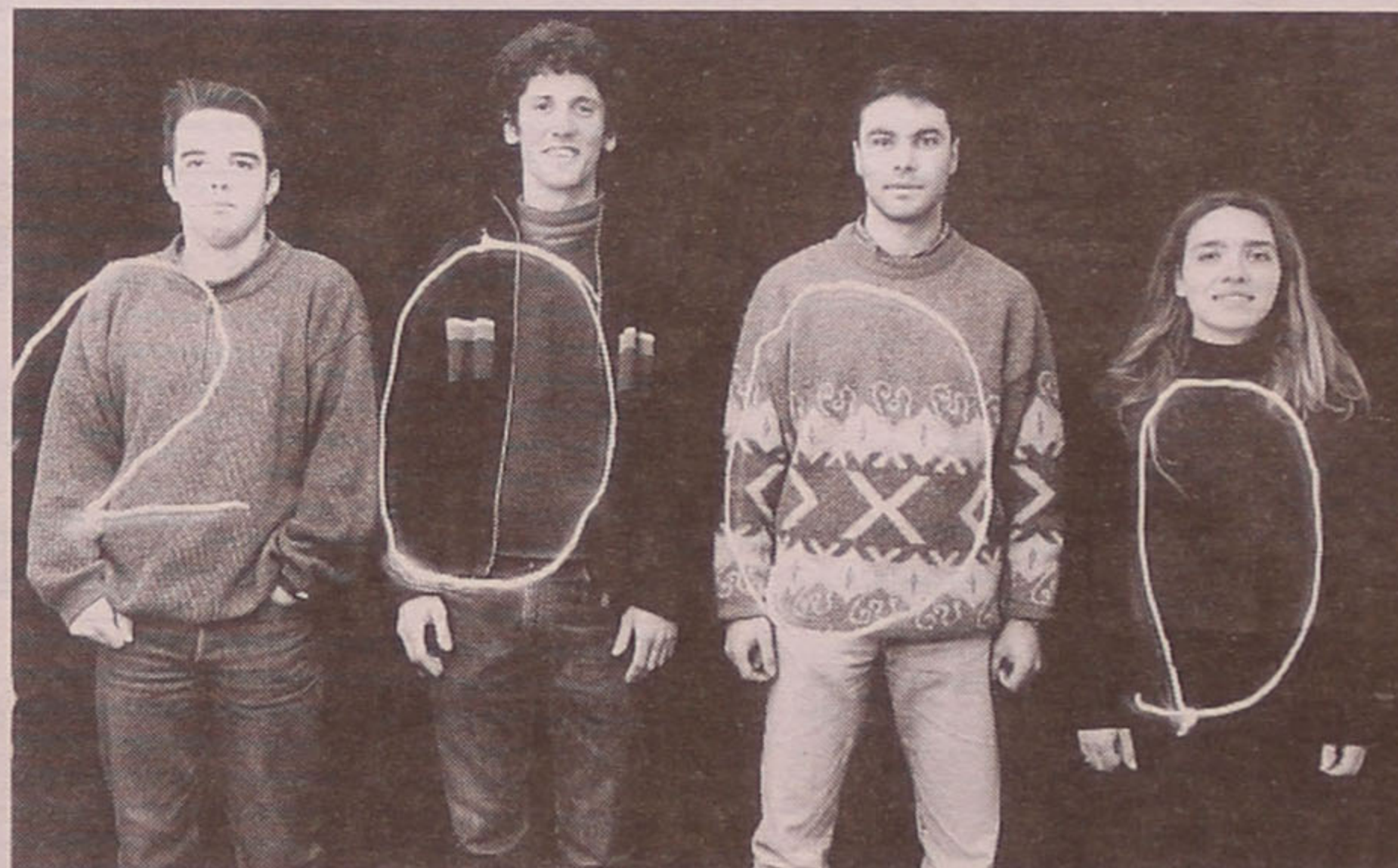

## Aviso

### PROJECTO DE CISÃO-FUSÃO SOCIEDADES INTERVENIENTES

**CORFI - Organizações Industriais Têxteis  
Manuel de Oliveira Violas, S.A.**

Sociedade Anónima  
Sede: Rua de Santa Cruz, em Silvalde, Espinho  
Capital social: 3.000.000 Euros  
Matriculada na Conservatória do Registo Comercial de Espinho  
sob o n.º 221  
Pessoa Colectiva n.º 500 076 723

**COTESI - Companhia de Têxteis Sintéticos, S.A.**

Sociedade Anónima  
Sede: Lugar do Curral, em Grijó, Vila Nova de Gaia  
Capital Social: 12.500.000 Euros  
Matriculada na Conservatória do Registo Comercial do Porto  
sob o n.º 17 144  
Pessoa Colectiva n.º 500 079 420

**VIOLAS - Sociedade Gestora de Participações  
Sociais, S.A.**

Sociedade Anónima  
Sede: Rua de Santa Cruz, 7, em Silvalde, Espinho  
Capital Social: 100.000.000\$00  
Matriculada na Conservatória do Registo Comercial de Espinho  
sob o n.º 1 356  
Pessoa Colectiva n.º 504 221 388

Nos termos e para os efeitos das disposições conjugadas dos artigos 120.º, 100.º e 101.º do Código das Sociedades Comerciais, avisam-se os accionistas e credores de cada uma das sociedades CORFI - Organizações Industriais Têxteis Manuel de Oliveira Violas, S.A., COTESI - Companhia de Têxteis Sintéticos, S.A. e VIOLAS - Sociedade Gestora de Participações Sociais, S.A. de que foi efectuado o registo nas Conservatórias do Registo Comercial de Espinho e do Porto do projecto de cisão-fusão em que são intervenientes as sociedades acima mencionadas, e de que tal projecto, bem como a documentação a que se refere o art.º 101.º do referido Código, podem ser consultados, a partir desta data, na sede de cada uma das sociedades e durante as horas normais de expediente, pelos respectivos accionistas e credores.

As reuniões das assembleias gerais de accionistas de cada sociedade destinadas a deliberar sobre o projecto de cisão-fusão, serão realizadas, nos termos do n.º 1 do art.º 54.º do Código das Sociedades Comerciais, no próximo dia 18 de Fevereiro de 2000.

28 de Dezembro de 1999

Os Conselhos de Administração da  
**CORFI - Organizações Industriais Têxteis  
Manuel de Oliveira Violas, S.A.**  
**COTESI - Companhia de Têxteis Sintéticos, S.A.**  
**VIOLAS - Sociedade Gestora de Participações  
Sociais, S.A.**

Iniciativa do Leo Clube de Espinho com a colaboração dos espinhenses

# Campanha da saca contempla um milhar de pobres

**A Campanha da Saca chegou ao seu término. Mais de duas centenas e meia de cabazes para mais de um milhar de pessoas carenciadas foi o resultado da iniciativa que, de há seis anos a esta parte, constitui uma tradição natalícia no concelho espinhense. O Leo Clube de Espinho assumiu, uma vez mais, o compromisso de dar uma ceia de Natal mais digna àqueles a quem a sorte não bateu à porta.**

**Liliana Neves**

**A**s famílias mais carenciadas do nosso concelho vêm o seu Natal um pouco mais risonho através de gestos solidários daqueles que, de uma forma altruísta, dão um pouco de si pelos outros. Um exemplo desses gestos é a Campanha da Saca.

Organizada pelo Leo Clube de Espinho, visa proporcionar uma verdadeira ceia de Natal aos menos afortunados, para

a qual não são esquecidos o bacalhau e as batatas, tradicionais nesta quadra.

Iniciados os trabalhos em Novembro com a dobraagem das sete mil sacas, agrafadas a igual número de panfletos, o clube não se poupou a esforços para fazer desta actividade, a prioritária do seu calendário anual, novamente um sucesso. Prova disso é a grande quantidade de alimentos angariada.

Arroz, massa e açúcar são os géneros recebidos em maior abundância, em

contraste com os cereais, o bacalhau e o azeite. Contudo, os donativos em dinheiro são uma ajuda para a sua compra, assim como as receitas provenientes de iniciativas promovidas pelo clube. Constitui exemplo disso a "Noite dos Mini-Artistas", espectáculo que envolveu mais de três centenas de crianças das escolas do primeiro ciclo do concelho, que teve lugar na Nave Polivalente, no passado mês de Maio.

No entanto, os géneros alimentícios angariados

não se destinam apenas aos cabazes para as famílias, mas também para a cantina do Salão Paroquial que, de segunda a sexta-feira, recebe 49 crianças ao almoço.

## Colaboração de todos

A ajuda de voluntários para a recolha dos alimentos tem sido imprescindível. Jovens de todas as idades aderiram ao apelo do Leo Clube de Espinho e, nos dias 8, 9 e 10, saíram para as 14 zonas distintas, tornando um pouco mais fácil esta etapa da campanha. Participaram este ano pessoas de fora da cidade, nomeadamente do Porto e Matosinhos, estudantes e amigos dos leos.

"É bom podermos participar nestas acções de solidariedade, porque muitas vezes nos esquecemos dos outros e só pensamos em nós" foi o que nos revelou um dos participantes. E acrescentou "é uma forma de não sermos tão egoístas e vermos, na realidade, que há pessoas que têm muitas dificuldades e que até passam fome".

## A ajuda das confeitarias

Como o horário da recolha dos alimentos é o compreendido entre as 19h e as 22h, o staff da Campanha da Saca fica sem jantar. Para que tal não aconteça, o clube prepara sandes para todos. No entanto, o último dia da recolha, a sexta-feira, é quando aparecem mais pessoas para colaborar. Deste modo são vários os donativos em alimentos frescos gentilmente cedidos pelas diversas confeitarias e pastelarias da cidade, destinados a esse efeito.

E, com a chegada das férias do Natal, a grande recompensa para os leos, após toda a azáfama vivida ao longo das últimas semanas, é ver que a iniciativa é conhecida por toda a população. A preocupação das pessoas em fazerem um cabaz e levarem as suas contribuições à loja de Venda de Natal dos Lions constitui a nota de satisfação e de orgulho no trabalho destes jovens.

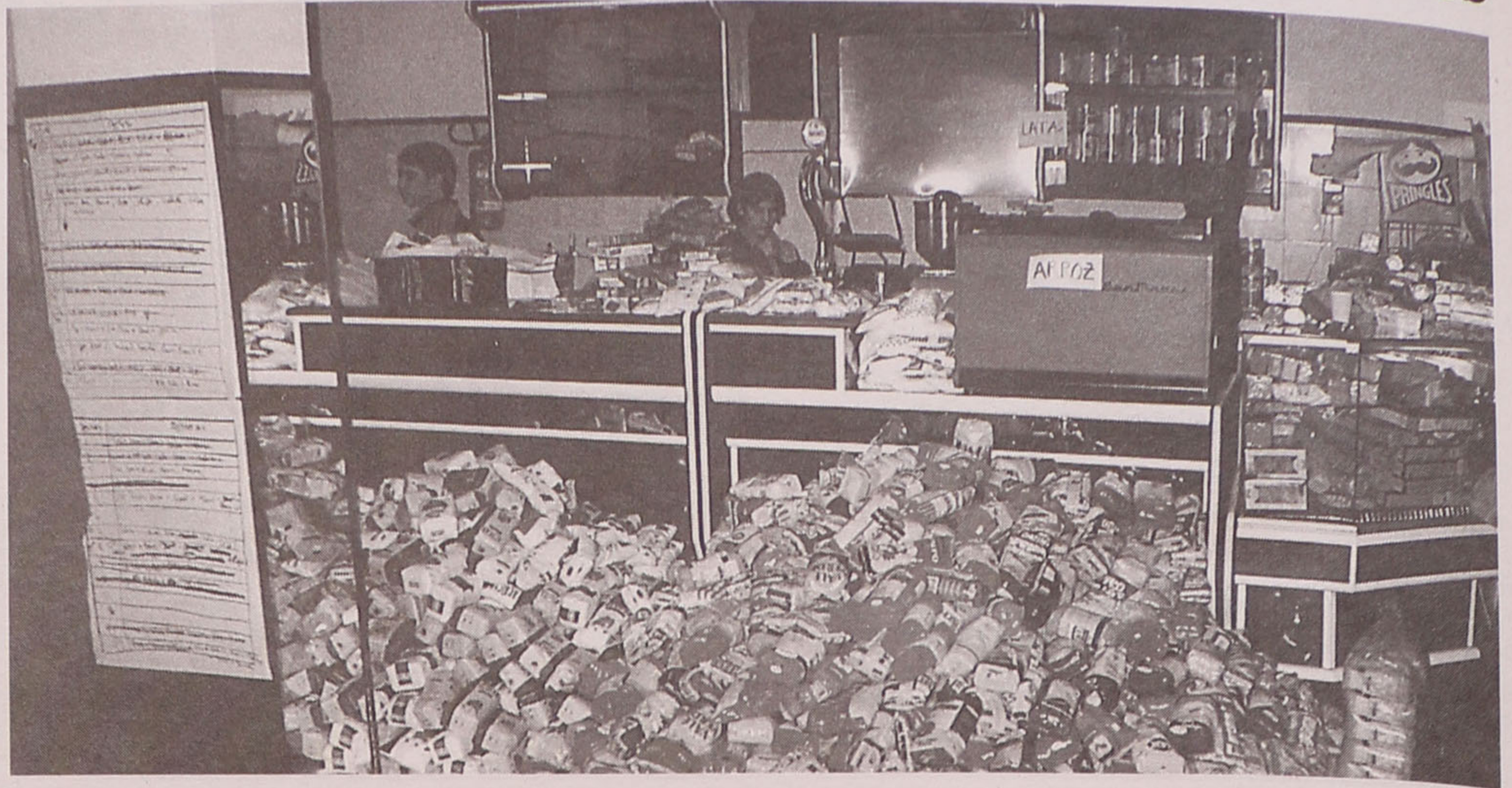

**AS** ALCIDES SOARES



## MEDIADOR OFICIAL DE SEGUROS

ANÁLISE, PREVENÇÃO E GESTÃO DE RISCOS

SEGUROS PESSOAIS

COMERCIAIS E INDUSTRIAIS

SOLUÇÕES FINANCEIRAS

B.P.N.  
B.N.P. RENT  
B.N.P. LEASING

ASSESSORIA JURÍDICA

CONSULTORIA DE GESTÃO E CONTABILIDADE

Av. 32, nº 700 - Apartado 500 — 4501-913 ESPINHO

Telef.: 22 733 00 70 • Fax: 22 733 00 79 • op6278@mail.telepac.pt

Boas Festas

Com os votos (cinco) contra do PSD

# Plano e Orçamento aprovados por maioria

A Assembleia Municipal de Espinho votou favoravelmente o Plano e Orçamento da Câmara para o próximo ano, com os votos contra dos cinco vogais do PSD e com a abstenção da CDU. Foi o vereador Rolando de Sousa (vice-presidente) quem teve de prestar contas às questões da oposição (PSD), centrando-se as mesmas sobre questões como o Estádio Municipal e a habitação social, esta última não contemplada nos documentos.

Manuel Proença (texto)  
Vitor Lancha (foto)

O Plano e Orçamento da Câmara para o próximo ano passaram na Assembleia Municipal com os votos a favor do Partido Socialista (PS) e de todos os presidentes de junta, cinco votos contra (vogais

do Partido Social Democrata - PSD) e duas abstenções (Coligação Democrática Unitária - CDU). Os socialistas, por José Luís Peralta sustentaram o seu apoio ao Plano e Orçamento por "não ver razões para o não aprovar" e por a oposição "não ter demonstrado razões suficientes" para que tal vies-



se a acontecer. O PS considerou, tanto o Plano como o Orçamento, dois documentos "bastante equilibrados".

Por sua vez, o PSD, na voz de Pedro Nelson, garantiu que o seu partido "teria uma política completamente diferente, com um ritmo de investimento bem diferente".

Foi o Partido Social Democrata aquele que mais questões colocou ao executivo, representado por Rolando de Sousa, que se viu um pouco mais atrapalhado para justificar as questões que se prendiam com a construção do Está-

dio Municipal. O PSD perguntou por que razão ainda não se joga futebol no novo estádio quando José Mota afirmou, em determinada altura, que no final de 1999 já se poderia fazer. Rolando disse que o chefe do executivo, quando proferiu essa afirmação, referia-se a se poder disponibilizar o espaço e o relvado, sem as inerentes infra-estruturas.

Rolando de Sousa referindo-se ao Estádio Municipal disse que "há dificuldades acrescidas e não se pode iniciar a obra sem que o projecto esteja concluído. Quando o presiden-

te se referia ao facto de se poder jogar futebol em 1999, referia-se ao relvado. Queremos construir o Estádio e vamos cumprir a promessa até ao final do mandato"...

Quando ao Plano e Orçamento, nem pudemos acompanhar de uma forma clara a discussão dos vogais da Assembleia, nem o pudemos transmitir aos nossos leitores porque não nos foi facultado o referido documento, ao contrário das saudações e recomendação do período de antes da ordem do dia, essas prontamente disponibilizadas aos jornalistas pela

Assembleia Municipal.

Quando ao período de antes da ordem do dia, a Assembleia Municipal aprovou por maioria as quatro saudações e uma recomendação - duas saudações de Natal (PS e CDU), uma saudação a Macau (PS), uma saudação ao Cinanima (PS) e uma recomendação sobre o salário mínimo nacional (CDU).

A Assembleia Municipal terminou com uma observação de um cidadão ao facto de nada se ter ligado ao recente título do hóquei de sala da Associação Académica de Espinho.

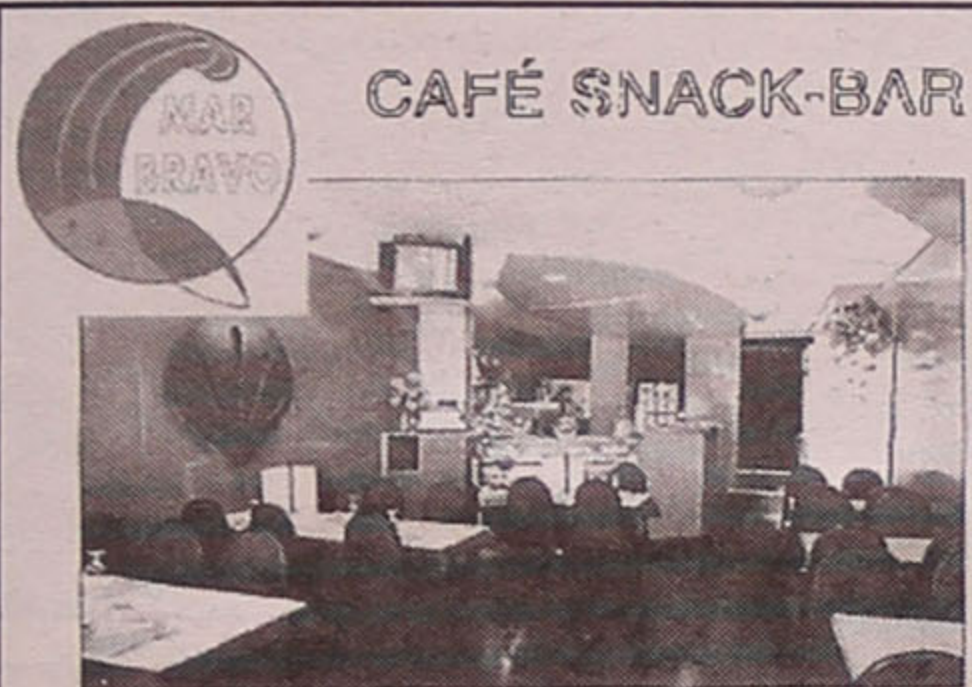

Gerência de  
*Nelson Sá*

Deseja a todos os estimados  
Clientes e Amigos FELIZ ANO NOVO

RUA 2 N.º 639 - 4500-259 ESPINHO • TELEF. 22 734 44 35

#### SERVIÇO DE SNACK-BAR

FRANCESINHA À MAR BRAVO  
PREGO EM PRATO À MAR BRAVO  
ETC.

#### MARISCOS

AÇORDA DE MARISCO  
ESPETADAS DE MARISCO  
MARISCOS DIVERSOS

#### ALMOÇOS E JANTARES

COMIDA CASEIRA

FABRICO PRÓPRIO

confeitaria  
**PONTO CHIC**



Bolos para Casamentos e Baptizados - Bolos Artísticos  
Variado Sortido de Frutos Secos e Cristalizados  
Vinhos Finos e Licores

Deseja a todos os seus estimados  
Clientes, Fornecedores e Amigos

Boas  
Festas



FABRICO ESPECIAL

Rua 19, n.º 172 - ESPINHO (frente à Estação) • Tel. 22 731 14 09

Para o biénio 2000/2001

# Ferreira Júnior eleito presidente do Aero Clube

Manuel Proença

**F**erreira Júnior é o novo presidente da Direcção do Aero Clube da Costa Verde. O capitão de Engenharia, na reserva, foi eleito por voto secreto no recente acto eleitoral, com 92,45 por cento dos votos.

José António Ferreira

Júnior vem substituir Miguel Cardoso na presidência de uma colectividade que recentemente sofreu algumas alterações aos seus estatutos, uma das quais, bastante significativa e que implica que as diferentes secções (voo, hipismo e aeromodelismo) tenham um só presidente.

No plano de intenções

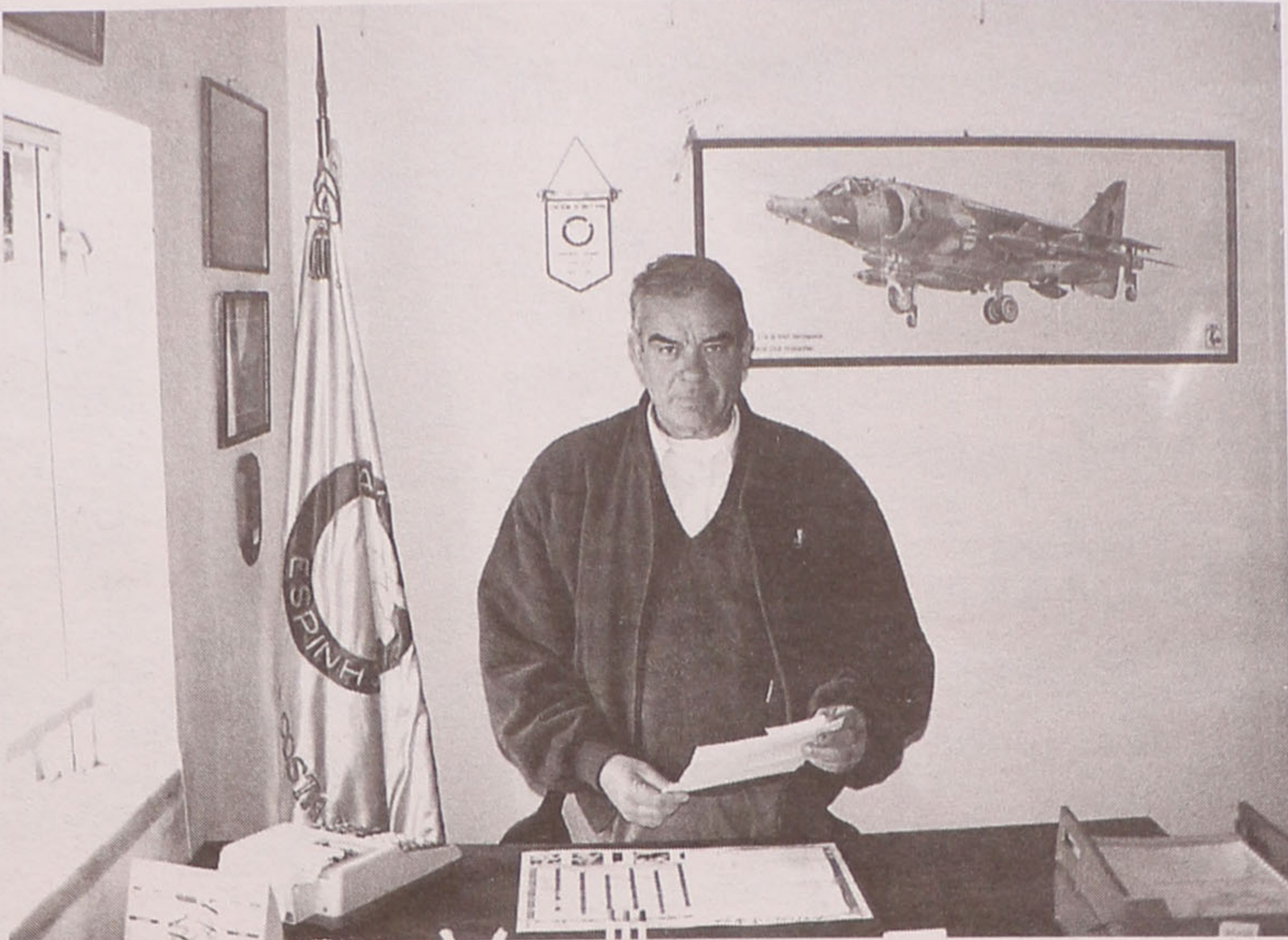

que o executivo de Ferreira Júnior apresentou a sufrágio, a Direcção pretende, para além de outros objectivos, "construir instalações sociais para apoio aos sócios e familiares, utilizando um espaço do hangar pequeno, no lado Sul; alcatroar a pista na sua totalidade; fazer uma vedação para

garantir a segurança da pista; construir dois caminhos de circulação (taxi-way) entre a placa e a pista; diligenciar no sentido de construir novo hangar pré-fabricado, na direcção do existente entre o depósito dos combustíveis e a estrada junto ao quartel (60 metros afastado do quartel); in-

centivar as diligências já efectuadas pela Direcção cessante, junto ao IAC, para que o Chipmunk seja recuperado e possa voar novamente; continuar as diligências já efectuadas no sentido de que o clube possa adquirir a designação de *Instituição de Utilidade Pública*; criar um documento desig-

nado por *Aviso de Voo*... Eis os corpos gerentes do Aero Clube da Costa Verde para o biénio de 2000/2001:

**Assembleia Geral** - Presidente, Guilherme de Vasconcelos Corte-Real; vice-presidente, Paulo Armindo de Oliveira e Sá; secretários, Orlando Tato de Almeida e Jorge Manuel Miranda da Silva.

**Direcção** - Presidente, José António Ferreira Júnior; vice-presidente, Victor Manuel da Silva Dias; secretária, Ana Maria Mota Ribeiro; tesoureiro, António Baptista de Freitas; 1º vogal, António do Couto Canastro; 2º vogal, Fernando José Tavares; 3º vogal, Jorge Manuel Lisboa de Oliveira; 1º vogal suplente, Joaquim Manuel Figueiredo; 2º vogal suplente, Inácio Carvalho Alves Ferreira.

**Conselho Fiscal** - Presidente, Juvenal Júlio Figueira Leitão; 1º vogal, Manuel Moutinho Santos Quelhas; 2º vogal, Rui Fernando Martins da Cunha; suplente, Francisco Manuel Oliveira Piqueiro.



A Habiespinho reuniu os seus colaboradores do ramo imobiliário num jantar-convívio



Os novos elementos dos Bombeiros Voluntários de Espinho contam com o apoio das "madrinhas"

**FONSECA & SOUSA, LDA.**  
Colocação de todo o tipo de Estores

**Estores Interiores**  
Verticais \* Venezianos \* Rolos  
\* Plissados \* Romanettes  
\* Mosquiteiros \* Palhinhas

**Orçamentos Grátis**

**Estores Exteriores**  
P.V.C. \* Alumínio Térmico  
\* Alumínio Duplo Lacado

**Reparações**

Exposição Rua 8 n.º 963  
Espinho  
Tel./Fax: 22 732 07 08

**CONSTANTINO OLIVEIRA**  
IMOBILIÁRIA - GRIJÓ (ami-1801)

**ESPINHO**  
T3 - Rua 26 (Tribunal) - 22.000 cts.  
T3 - Rua 20 (Norte) - 22.500 cts.

**Em NOG. DA REGEDOURA**  
T2 - 14.500 cts. T3 - 16.500 cts.  
Vergada - T2 usado (100 m2) - 14.000 cts.  
Lourosa (centro) T3 - 15.500 cts.  
Mozelos T2-T3 - desde 15.000 cts.  
Vergada T1-T1+1-T2-T3 - desde 11.000 cts.  
Moradia - Mozelos T4 - 29.000 cts.

**Brevemente novo empreendimento no ARIEIRO (S. J. de Vêr)**

22 745 60 67 / 22 745 80 69 / 91424 83 12

**GRANDE PROMOÇÃO DE NATAL**

FELIZ NATAL

\$\$\$\$ \$\$\$\$

**VALE DESCONTO ESC. 5.000\$00**

COM A APRESENTAÇÃO DESTA RECORTE

**VISÃO 21 - ÓPTICA MÉDICA**

RUA 21 - N.º 410 TELEFONE N.º 227330990 4500 ESPINHO

# Durante um almoço de Natal Grupo Violas homenageia colaboradores

O Grupo Violas realizou recentemente um almoço anual de confraternização onde foram distinguidos todos os colaboradores que completaram 25 anos ao serviço das empresas. Trata-se de uma tradição iniciada pelo saudoso comendador Manuel de Oliveira Violas e seguido pelos seus filhos que agora estão à frente deste grupo económico.

Eis os colaboradores que foram homenageados:

**Corfi** - Maria de Sousa Correia Dias Loureiro, Maria de Lurdes Gomes Silva e Domingos Gomes de Oliveira.

**Cotesi** - António Neirão Pinto de Mesquita, José Ferreira Agante, Adão Oliveira Araújo, José de Sousa Ferreira, Horácio Ferreira da Silva, Manuel

Pinto da Costa e Joaquim Oliveira Costa.

**Solverde** - Américo Alves Loureiro, Ângelo Correia de Carvalho, António Augusto Moreira Natário, António Dias Tavares, António Ribeiro de Sá, Armando Ataíde Magalhães, Arnaldo Silva, Augusto Eduardo Rodrigues, Aurora Ferreira da Rocha, Benjamim Pereira Dias Almeida, Carlos Alberto Dias Pereira, Carlos Alberto Dias Vieira, Carlos Alberto Pinto Ferreira, Carlos Manuel Pereira da Silva, Carlos Marques Teixeira, Carlos Santos, David da Silva Oliveira, Eduardo Fernandes Bastos, Elisio Maia Pereira, Ernesto Almeida Lemos Praça, Fernando Moreira Natário, Filipe de Sousa Carvalho, Francisco Bar-

bosa Fernando, Humberto Oliveira Alves de Sá, Inês da Silva Neves Seabra, João Manuel M. Duarte Estevão, Joaquim Amorim de Sousa, Joaquim de Jesus A. Rito, Joaquim Pereira Marques, Joaquim Pinto da Graça, Jorge Brás Veloso, Jorge Dias Salvador, José Amorim de Sousa, José Fernando Tomás Santos, José Francisco Pires Serra, José Gomes Oliveira Cruz, José Maia de Pinho, Manuel Alves Vieira, Manuel Domingues da Silva, Manuel Tomás Rodrigues de Freitas, Maria de Oliveira Reis, Mário da Silva Pereira, Ricardo da Silva Dias e Salvador Rui Bastos Dias.

**Manuel Proença** (texto)  
**Carlos Salvador** (fotos)



## CASINO ESPINHO

# Amar Amália

Um Tributo à Rainha do Fado

## O NOVO SHOW

Diariamente:  
Jantar com Espectáculo  
desde 4.000\$00 p.p

Sextas-feiras:  
Jantar Buffet com  
Espectáculo  
desde 5.500\$00 p.p

Informações e Reservas  
Telf.: 22 733 55 00

Os Melhores Momentos

CONVIDADOS ESPECIAIS:  
Carlos Cunha  
Oscar Branco

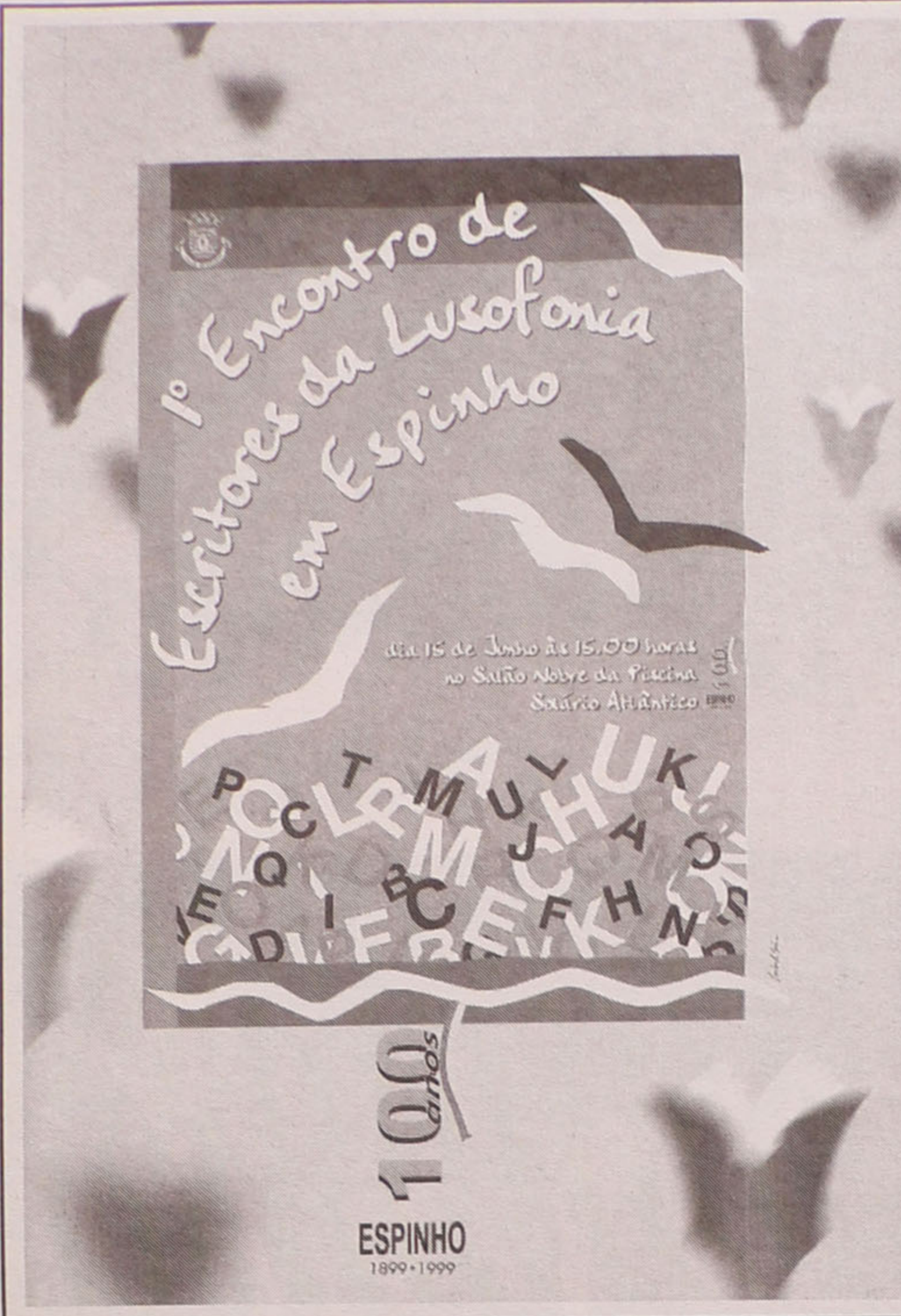

A Edilidade publica desde hoje duas brochuras - uma dedicada ao I Encontro de Escritores da Lusofonia em Espinho e outra ao PRUM (Programa de Reabilitação Urbana da Marinha de Silvalde)



## Escola da Tuna de Anta Miúdos (e graúdos) encantam

A Escola de Música da Tuna Musical de Anta apresentou o seu espectáculo anual no passado fim-de-semana e o sucesso não poderia ter sido maior. Dos 60 alunos da escola, cerca de 40 subiram ao palco.

Entre interpretações mais ou menos difíceis, os miúdos (e alguns mais graúdos) encantaram o muito público presente, arrancando aplausos entusiásticos dos pais e não só.

Entretanto, a Assembleia Geral extraordinária que teve por objectivo eleger os órgãos sociais da colectividade contou com a presença de cerca de 25 associados, mas não registou a candidatura de qualquer lista. Por isso, a reeleição do actual presidente é uma possibilidade. E embora Manuel da Fonseca (Raimundo) já tenha revelado a sua vontade de abandonar qualquer cargo de chefia, a sua decisão foi adiada para o início do novo ano.

Sandra Soares (texto)  
Vitor Lancha (foto)



Os funcionários da Câmara Municipal confraternizaram em vésperas de Natal, com um jantar e a tradicional distribuição de prendas aos filhos

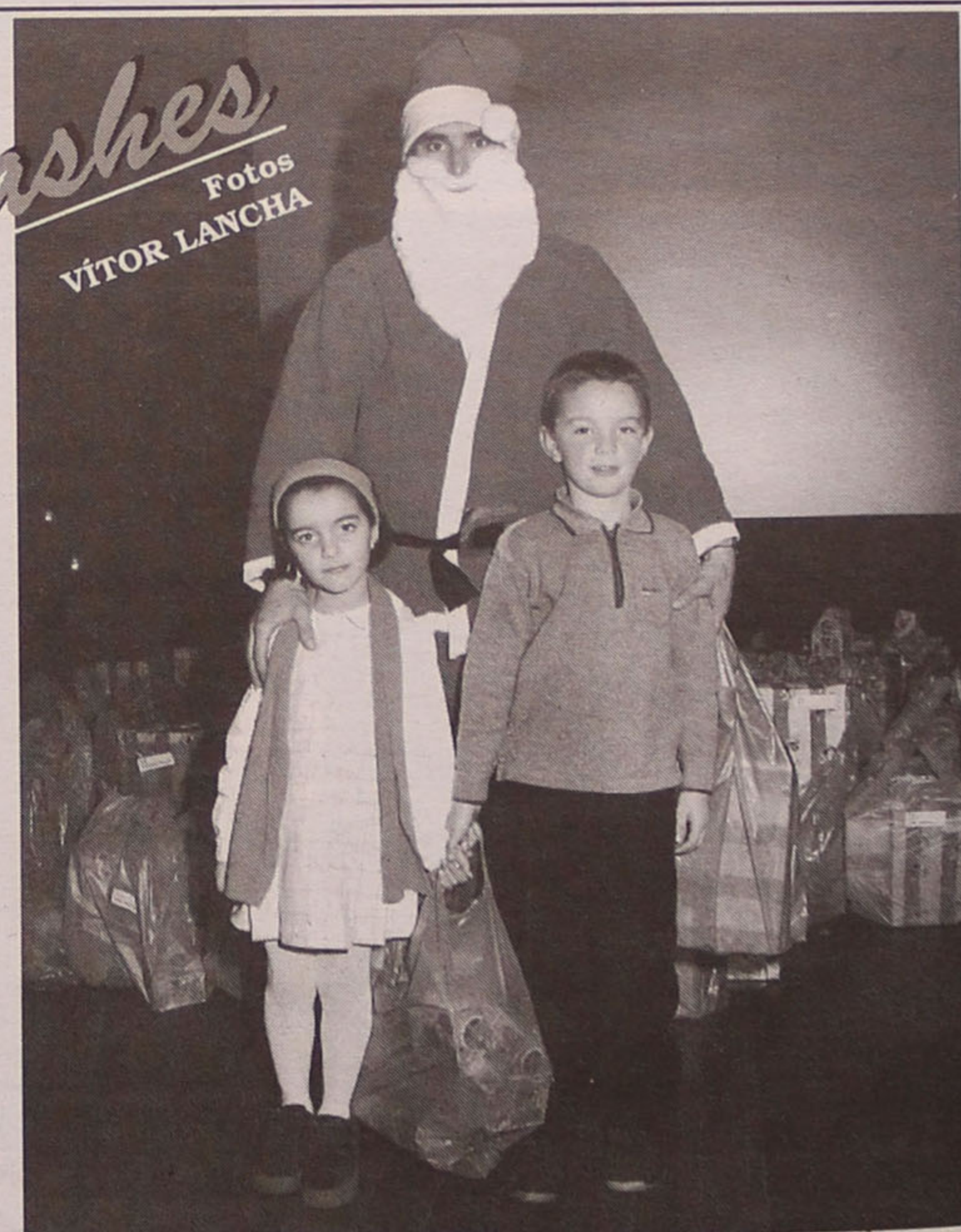

## Cerciespinho trabalha na Ponte de Anta

# “Projecto Construir” em exposição

O projecto “Construir”, instalado na Ponte de Anta e cuja entidade promotora é a Cerciespinho, levou a cabo, entre os dias 21 e 28, uma exposição que visava mostrar tudo aquilo que tem sido feito no âmbito deste projecto e que envolve crianças e adultos de todas as idades.

Sandra Soares (texto)  
Vitor Lancha (fotos)

Este é um projecto que faz parte do “Programa Integrar, medida 1”, da responsabilidade da Comunidade Europeia e

cujo financiamento se enquadra no 2.º Quadro Comunitário de Apoio

Assim, nesta exposição retrospectiva, realizada na Escola Básica do 1.º Ciclo Anta 3, os visitantes podiam apreciar uma mostra gráfica sobre as actividades e número de utentes que frequentaram esta acção, nos quatro anos da sua duração; fotografias das actividades e também os trabalhos efectuados por diversos grupos: de artes decorativas, do espaço mediateca e das actividades lúdicas da pré-primária do ATL.

Na inauguração deste evento, que se destinava aos beneficiários do programa, mas também à população em geral, estiveram vários convidados, de que se destacam representantes do “Programa Integrar”, da Segurança Social, da autarquia, das Juntas de Freguesia de Anta e Espinho e do Ighape, que puderam apreciar um variado espectáculo.

A animação no dia da inauguração esteve a cargo do atelier de teatro do projecto “Construir” que apresentaram

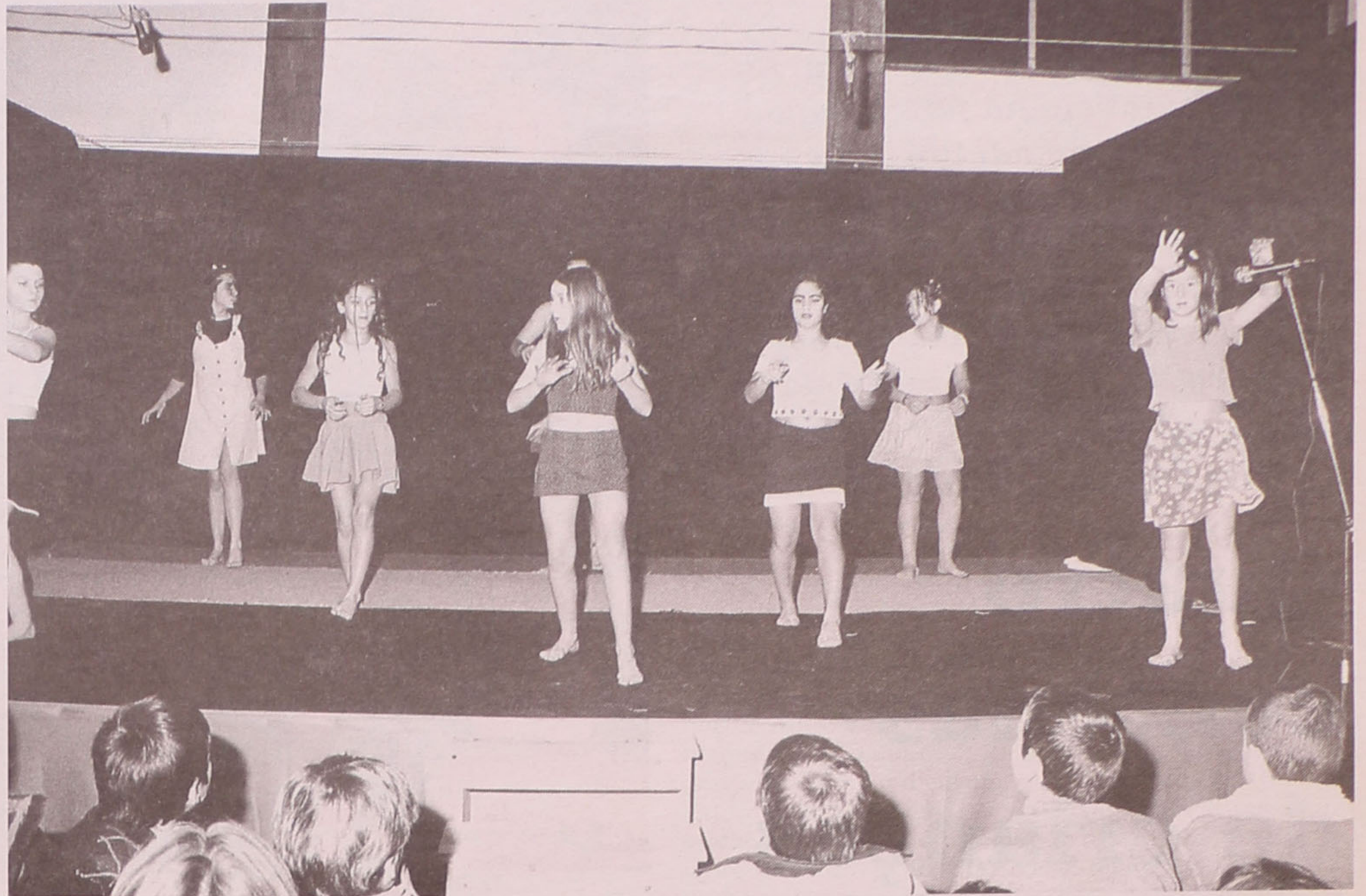

a peça “O sonho de Pedro”, alguns monólogos e danças, mas as crianças do ATL também quiseram contribuir com a representação de uma história de Natal.

Este é um projecto cujo financiamento acaba com o fim do 2.º Quadro Comunitário de Apoio, mas, segundo um dos responsáveis, Júlio Nunes, “já há contactos com a Segurança Social para que seja dada continuidade às actividades, além disso, existe sempre a possibilidade de uma nova candidatura ao 3.º Quadro Comunitário de Apoio”.



“Amaraniália” é o nome do novo espectáculo que o Casino de Espinho acaba de estrear no Salão Atlântico. Este show de homenagem a Amália, embaixatriz por excelência do sentir e da arte de ser português, é uma história contada em vários capítulos que define a estrada que conduziu Portugal ao resto do mundo. De sublinhar o desempenho dos dois artistas convidados – Óscar Branco e Carlos Cunha – que conseguem momentos iguais ao melhor das suas carreiras.

Com o objectivo de sintetizar o singular percurso da grande diva da música portuguesa, “Amaramália” faz uma viagem pela obra da cantora através dos compositores e dos poetas que a rodearam.

Actores, bailarinos, guitarra e saxofone são os narradores da carreira brilhante de mais de 50 anos de Amália, repleta de momentos que perpetuaram a sua voz nos palcos do mundo inteiro.

O “Grito” – canção escolhida pela fadista para ser cantada no seu funeral – dá vida à primeira coreografia que termina com Óscar Branco e Carlos

## Com Óscar Branco e Carlos Cunha

# “AmarAmália” no Casino de Espinho

Cunha a introduzirem a narração da história contada em fado ao longo do espectáculo por diversas personagens por eles protagonizadas.

O show aposta em compositores que marcaram definitivamente, pela inovação, a obra de Amália, com destaque para “Lisboa Antiga” de Raúl Portela, “Coimbra” e “O Cochicho” de Raúl Ferrão, “Ai Chico, Chico” de Nóbrega e Sousa, e “Natal dos Simples” de José Afonso. Destaque, todavia, para “Oiça lá ó senhor Vinho”, com Óscar Branco num sketch do mais fino humor.

Numa feliz alusão aos grandes poetas, desde sempre introduzidos nos fados da homenageada, actores e bailarinos dão vida a “Lianor” e “Erros Meus” de Luís de Camões e a “Gaivota” de Alexandre O’Neill.

Imediatamente após, uma personagem popular *insurge-se* contra a *intelectualização* de Amália, revivendo alguns dos grandes êxitos, com recurso a nomes como Artur Ribeiro e Max – “Nem às Paredes Confesso” – e Amadeu do Vale – “Fado Xuxu”. De autoria de Amália, “Estranha Forma de Vida” surge com grande

intensidade, definindo, afinal, a sua filosofia de vida.

O quinto quadro, intitulado “Folclore e Marchas”, revela a riqueza musical e as tradições de Portugal que se espalharam pelos grandes palcos do mundo inteiro, pela primeira vez, na voz de Amália.

O cinema, o drama e o teatro de revista, marcos fundamentais da carreira da artista, são cancturizados através de uma pantomina sobre uma casa e uma família tipicamente portuguesas.

“Who Will Buy” de Oliver e “Tarentella” do folclore italiano são os temas escolhidos para testemunharem a internacionalização da cantora, que emprestou a sua voz a canções de outros povos.

“Voz-Amália-De-Nós”, de António Variações, é a canção escolhida para, em breves minutos, sintetizar todo o reconhecimento e apreço dos portugueses pela vida e obra de Amália, encerrando assim, em sentida homenagem, o mais recente espectáculo do Casino de Espinho.

A tradição ainda é... o que era! Na quadra natalícia há festas, aqui e ali, com idosos e adultos, mas essencialmente com crianças, seduzidas pela magia de momentos de cor, som e, preferencialmente, prendas. Diversão a rodos com a presença do carismático Pai Natal.

Promovida pela Solverde

# Quatro centenas de crianças na festa de Natal



**C**erca de quatro centenas de crianças, filhos de funcionários da Solverde, tiveram, dia 17, a sua festa de Natal. Tratou-se de uma iniciativa da Administração da con-

cessionária do jogo em Espinho que decorreu no cinema do Casino de Espinho.

As crianças foram contempladas com muitas prendas, um número

de palhaços e com a interpretação de Catarina Santos, filha de um dos funcionários da Solverde. No final foi servido um buffet no salão Miramar. A festa da pequenada

contou com a presença de Ana Violas, Celeste Violas e Sá e Otilia Violas Ferreira.

**Manuel Proença** (texto)  
**Carlos Salvador** (fotos)



PARABÉNS - 29/12/99

**Rui Manuel Matos Novo**

Na passagem do seu 1.º aniversário, seus pais, avós, tios e padrinhos vêm desejar-lhe muitas felicidades e que esta data se repita por muitos e bons anos.



**PLÁTANO**

MARIA DO ROSÁRIO BELO ZENHA  
FLORES - DECORAÇÃO

Rua 14, nº 756 - Telef. 227344847 - 4500 ESPINHO - Portugal

**Pedro Miguel Ferro da Costa**

Salvé 2/01/2000

Seus avós maternos, na passagem do 8.º aniversário, vêm desejar-lhe muitas felicidades e que esta data se repita por muitos e bons anos.



**TERESA PIRES**

SALÃO CABELEIREIRO  
Teresa Maria Dias Pires

Esteticista - Manicure - Pedicure

Rua 14 n.º 1017 - Telef. 22 731 39 35 - 4500 ESPINHO

**JOÃO PASSOS "Mediador Imobiliário"**

Rua 23, n.º 174-1.º N - 4500 Espinho  
Tel./Fax: 22 732 07 28

Para todos os clientes e amigos

As Melhores Entradas  
No

**Próspero Novo Milénio**

APARTAMENTOS - MORADIAS - ALUGUÉIS - TERRENOS - LOJAS





## Natal da ADCE no S. Pedro

# Canções, poemas, peças teatrais e danças

*A Associação de Desenvolvimento do Concelho de Espinho (ADCE) realizou no passado dia 22, no Cine-Teatro S. Pedro, uma festa de Natal. Do programa desta festa fizeram parte várias apresentações de canções, poemas, peças teatrais e danças relacionadas com a época natalícia.*

*Alexandra Nunes (texto)  
Vitor Lancha (fotos)*

O SAE apresentou o poema "Natal é..."; a canção "Cantigas da minha escola" foi interpretada pelos meninos de Anta; a Lomba/Agueiro apresentou a peça "Os meninos e os palhaços"; da Marinha de Silvalde veio a dança moderna e a cigana; a música "Jingle bells" em flauta foi interpretada pelos da praia de Paramos que também ocuparam o palco do teatro com as peças "As filhós de Natal" e "Auto dos cinco pastores"; a ludoteca declamou os poemas "Uma prenda de Natal", "Dia de Natal" e "O Pai Natal", cantou as músicas "O menino está dormindo" e "O Pai Natal vai chegar" e apresentou a peça "A carochinha"; de Anta veio a peça "Os três reis magos", o "Poema de Natal" e para animar a dança "Falésia do amor" e canções populares.

A Lomba/Agueiro apresentou o poema "Na roda das estrelinhas", as canções "Abelha Maia" e "Já escrevi para o Pai Natal" e a peça "Os reis da dança".

A tradicional cantiga "A todos um bom Natal" deu por encerrado o recheado programa desta festa de Natal.

# CÂMARA MUNICIPAL ESPINHO

*O Presidente da Câmara Municipal de Espinho,  
José Mota, e os seus vereadores desejam  
a todos os Espinhenses um Próspero Ano Novo*



**Perto do Mar... Perto de si!**

Destino turístico por excelência, Espinho destaca-se pelo seu Casino, por hotéis do mais elevado nível, por uma óptima gastronomia, pelos seus "courts" de ténis, pelo campo de golfe, pelas suas praias galardoadas com bandeiras azuis, pelo aeródromo, pela maior feira semanal do país e pela animação cultural e desportiva - numa palavra, pela invejável qualidade de vida.

Em funcionamento já estão, um moderno pavilhão polivalente para a prática desportiva, exposições e concertos e, o mais moderno complexo de ténis do país.

AS VANTAGENS DE UMA GRANDE CIDADE  
SEM OS DEFEITOS DE UMA CIDADE GRANDE

## Michel quer o Espinho na I Liga

## Goleador francês

O francês Michel Bradaia, é a mais recente contratação da equipa de futebol profissional do Sporting Clube de Espinho. Oriundo da II Divisão gaulesa, o ponta-de-lança, de 28 anos, diz estar muito "satisfeito com a equipa, pois tem excelentes jogadores e, sobretudo, é um clube onde existe uma fantástica organização".

Manuel Proença

O novo reforço dos tigras entende que "o Sporting de Espinho é uma equipa para estar na I Liga portuguesa e todo o grupo de trabalho está plenamente consciente de que é muito importante subir, quer para o clube, quer para os jogadores. Com o trabalho que o treinador e o clube estão a fazer não há razões para que não possamos fazer uma boa campanha".

Para Michel, "não é importante que eu marque muitos golos. O importante é que a equipa ganhe e que jogue bem. Se eu marcar golos, melhor, mas se isso não vier a acontecer, quero que a minha nova equipa ganhe os jogos".

O novo craque diz que vem de um clube francês "sem quaisquer ambições, para o Espinho que tem grandes ambições. Estou muito feliz por ter vindo para Portugal porque aqui pratica-se bom futebol. Vim para cá para



praticar bom futebol, com bons jogadores que cá existem".

Michel quer fazer sucesso em Espinho e está desejoso que os resultados levem a equipa até aos primeiros lugares. "Vou jogar neste clube até ao final do ano, com o pensa-

mento na subida de divisão. Por isso, não farei quaisquer férias e irei trabalhar arduamente, dando sempre o meu máximo. Depois se verá aquilo que pretendo".

Michel na sua carreira profissional já integrou as equipas do Lille onde apon-

tou 19 golos no Campeonato e três golos na Taça de França; Sochaux, 12 golos no Campeonato e seis na Taça; Louhans Cuiseaux, 22 golos em 27 jogos do Campeonato do ano passado e esta época marcou nove golos em nove jogos e três golos pela Taça

de França.

O ponta-de-lança dos tigras está "muito satisfeito com a cidade. Nesta altura está muito frio, mas não estou a sentir quaisquer dificuldades de adaptação. Tem sido uma adaptação progressiva e positiva".

## CASIMIRO DE ANDRADE

MÉDICO DENTISTA

Consultório: Rua 22 (Junto à Câmara)  
Telef. 227344909

DOMUSGEST  
GESTÃO DE CONDOMÍNIOS

Confie na nossa experiência

Rua 21 n.º 755 - 1.º C (Esq. c/ Rua 26)  
Telefs. 227320866 / 227341589 • Telem. 962984197

ANA COSTA CABRAL  
MÉDICA CLÍNICA GERAL

Consultas: Quartas-feiras, a partir das 14.30 horas

CLÍNICA ANIMA - Rua 22 n.º 385 - Espinho  
Telef. 227314306

PADARIA E CONFETARIA  
forno de espinho

Rua 19, n.º 1278 — 4500 ESPINHO • Telefone, 22 734 53 38

## forno de espinho II

Praceta Álvaro Rola, 66  
Cortegaça

PADARIA, CONFETARIA E CAFETARIA

Tel. 256 755 395



## PÃO QUENTE A TODA A HORA

Bola de Carne, Salgados,  
Bolo de Milho com Carnes,  
Empadas, Pizzas, Etc...

## ESPECIALIDADES

Pão de Água  
Pão da Bairrada  
Padinhas

BOLO-REI DO FORNO \* PÃO-DE-LÓ D. MARIA  
REGUEIFA DOCE \* BOLO DE UVAS C/ NOZES  
BOLO ESCANGALHADO \* BOLO DE CONSOADA

FESTIVAL DE FRUTOS SECOS DURANTE  
A QUADRA NATALÍCIA

Desejamos a todos os nossos estimados Clientes e Amigos

SANTA CASA DA MISERICÓRDIA DE ESPINHO  
Sector Residencial

• Apartamentos tipo TO para venda vitalícia, a casais ou pessoa só.

• Possibilidades de usufruir de todos os serviços, desde o fornecimento de refeições, limpeza, tratamento de roupas de quarto ou pessoais, à prestação de cuidados médicos ou de enfermagem, conforme a modalidade escolhida.

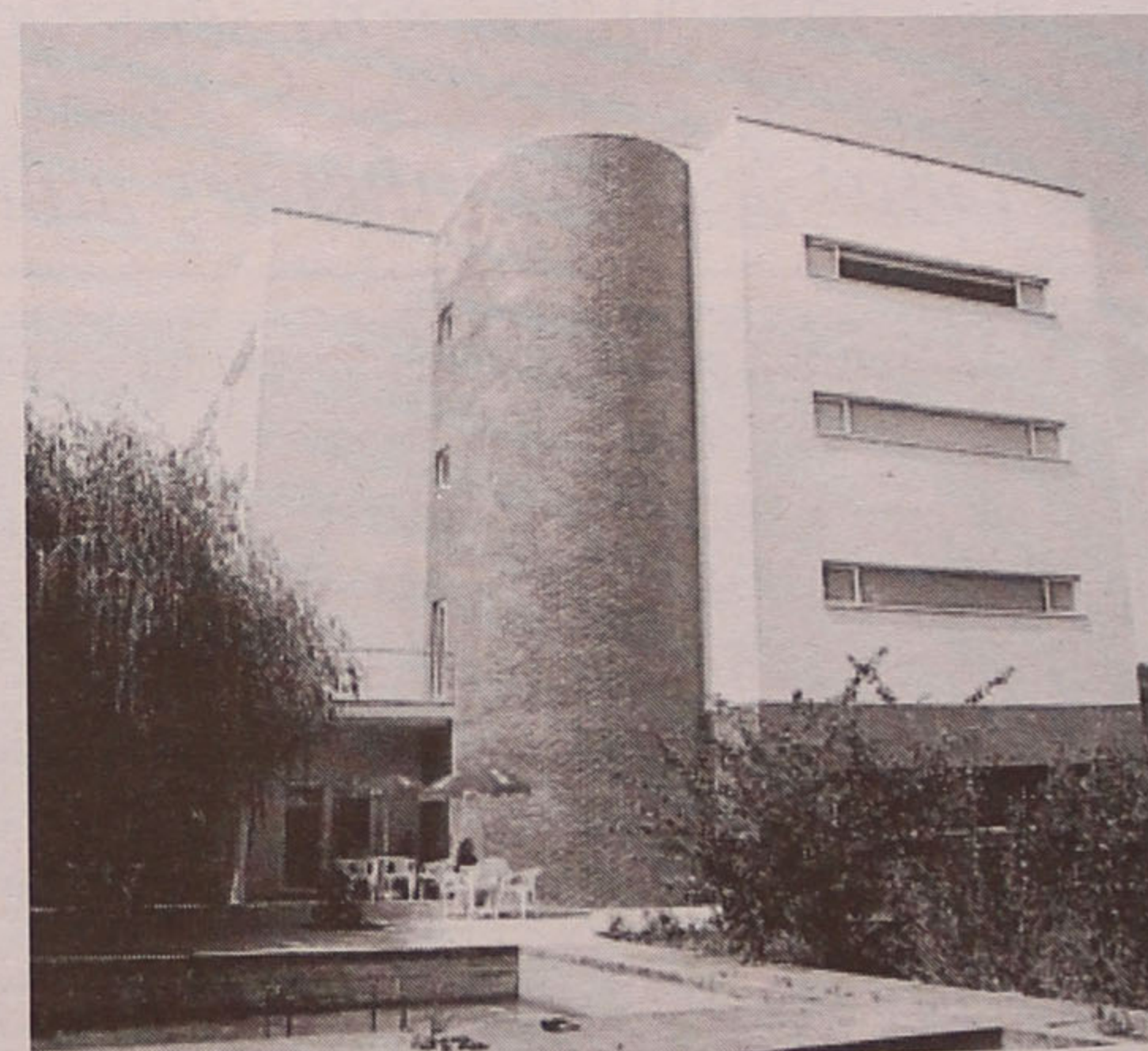

Peça informações detalhadas junto dos Serviços Administrativos, sítos em Pedregais - Anta - Espinho  
Telef. 227330900 • Fax 227330909.

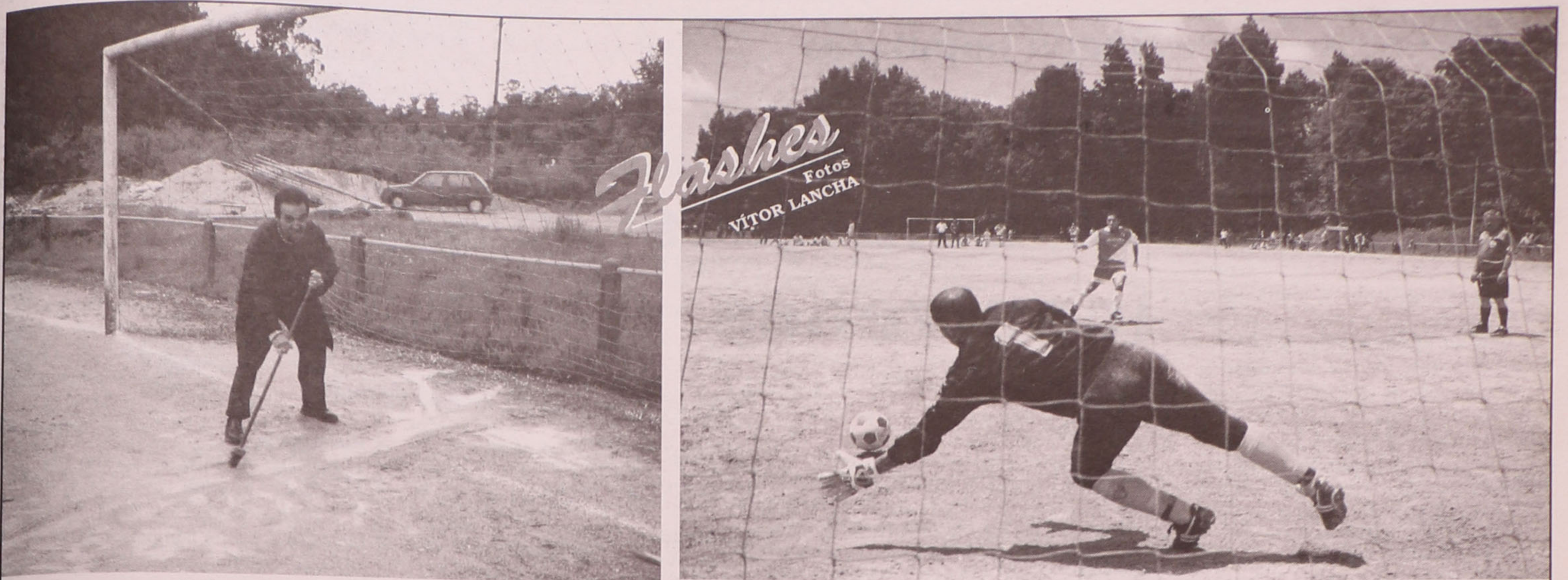

No futebol popular há quem cuide das condições indispensáveis para a competição... e quem defenda grandes penalidades com arrojo!

## Colunista convidado

### Reciclagem dos resíduos sólidos em Portugal

**Autarquias serão as principais responsáveis pelo êxito ou insucesso das metas previstas pela CE para 2005.**

**E**m recente seminário da Interfileiras, entre outras preocupações dos responsáveis pelas associações que têm a seu cargo a reciclagem/valorização dos diversos materiais no Sistema Ponto Verde que constituam os resíduos sólidos urbanos, foi manifestada a convicção de que, caso não exista em 2004 um programa que permita uma efectiva recolha e triagem das várias espécies com essa possibilidade, Portugal poderá ver agravado o incumprimento da legislação imposta pela Comissão Europeia em relação a essa vertente ambiental e que, no ano seguinte, terá metas bem definidas.

Com efeito, nesse aspecto, a Expo'96, segundo Francisco Nobre Guedes, presidente da Sociedade Ponto Verde, foi um exemplo negativo, devido à carência de embalões que permitissem a recolha dos embalagens de plástico e de metais resultantes do consumo de águas, refrigerantes e outras bebidas.

Tomemos como paradigma desta situação o que respeita às embalagens de plástico, talvez os mais utilizados pelos adeptos do futebol. Na verdade, apesar da eficiente organização até

agora demonstrada pela Plastval (associação que tem como objectivo final a reciclagem e valorização das embalagens de plástico em Portugal), os números previstos em relação à valorização dos resíduos sólidos estão, ainda, muito abaixo daquilo que é necessário atingir.

É que, de acordo com as normas comunitárias, Portugal, em 2005, terá de conseguir uma taxa de valorização na ordem dos 15%, meta que só será concretizada se, sobretudo o consumidor, se compenetrar da sua responsabilidade na selectividade dos materiais que terão de ser encaminhados para o embalão e não para o lixo, como, infelizmente, tem acontecido se concluirmos que somente 1,2% de retoma foi possível no circuito Autarquias/Sociedade Ponto Verde/Plastval.

# Europeu'2004 poderá agravar incumprimento da legislação

Perante esta situação, grave sem dúvida – revelou Rui Toscano, presidente da Plastval e grande dinamizador das obrigações de Portugal neste sector – as dificuldades do nosso país vir a cumprir as metas dadas pela CE, poderão vir a ser agravadas em 2004, caso durante a realização do Campeonato Europeu de Futebol não forem tomadas medidas de fundo que evitem a dispersão das embalagens acima referidas, as quais, certamente, vão ser consumadas em larga quantidade quer por portugueses quer pelos muitos milhares de estrangeiros que, na altura, acorrerão aos nossos estádios e, com certeza, se demarcarão aos principais pontos turísticos nacionais, ainda por cima num período que se espera quente.

Para evitar os múltiplos problemas

que se registaram ao longo da Expo'98, a Plastval tomou a iniciativa de propor à Sociedade Ponto Verde, acções conjuntas no sentido de se conseguir o apoio do Ministério do Ambiente junto da Comissão Organizadora do Europeu'2004, para que os estádios e outros locais considerados importantes numa estratégia conjunta, se apresentem já, nesse período, com ecopontos capazes de suportar o aumento do consumo de bebidas embaladas em plástico e metal, bem como outros materiais com possibilidade de reciclagem.

Teremos, assim, medidas concretas destinadas a acompanhar com naturalidade no domínio ambiental todas as iniciativas de carácter social que forem promovidas com base na realização de um grande acontecimento desportivo internacional.

Aguarda-se, portanto, que os sistemas autárquicos e as autarquias também integradas (e as que vierem a ser integradas) no plano geral de recolha e triagem dos resíduos sólidos urbanos se preparem com o interesse desejado, colaborando com o Ministério do Ambiente, a Sociedade Ponto Verde e as Interfileiras (Cerve, Embar, Fileira Metal, Recipac e Plastval) para que o aguardado sucesso organizativo e desportivo do Europeu'2004 seja também acompanhado por um êxito pleno na vertente ambientalista.

**Vasco Resende**

(jornalista e criador do Prémio Nacional do Ambiente)

### Em 2000 necessitámos de:

- Elemento jovem com conhecimentos de software de gestão de Infologia, Primavera e Microsoft, etc., para dar assistência a clientes interna e externamente.
- Técnico de hardware e software, para assistência a produtos electrónicos e com apetência para as novas tecnologias de informática e telecomunicações.
- Com apresentação e gosto pelo contacto directo com clientes, para balcão de estabelecimento comercial.

Resposta ao lugar pretendido (A, B, C) ao n.º 8923 deste jornal, enviando curriculum e demais informações.

## Tele-Rocha

Instalações de Gás com Contador  
Móveis • Electrodomésticos  
Cozinhas por medida

Vendas: Av. 24 - 771 • Tel. 227341612  
Gás: R. 31 n.º 469 • Tel. 227340325 • Fax: 227330739

## CLÍNICA DE MEDICINA DENTÁRIA

Acordos com : PSP, ACASA, CGD, EDP, SAMS, PHILIPS, RENFE

**Dr. Jorge Pacheco**

ORTOPANTOMOGRÁFIA, TELERRADIOGRÁFIA, IMPLANTOLOGIA,  
ORTODONTIA (fixa e removível), PRÓTESE (fixa e removível)

R. 8 n.º 381-1.º • 4500 ESPINHO • Telef. 227342718

# Jogos populares Sporting de Esmojães (con)vence

**M**anuel Paquete, do Atlético Clube de Silvalde (ACS/C), foi o vencedor da prova de dominó dos V Jogos Populares de Espinho. Belmiro Garranas, do Sporting Clube de Silvalde, obteve a segunda posição nesta prova.

O Sporting Clube Esmojães, com 80,5 pontos, foi a equipa que, mais uma vez (a terceira), venceu a edição deste ano dos Jogos Populares.

A entrega de prémios realiza-se hoje, quinta-feira às 21 horas na Nave Polivalente de Espinho.

## Série A

MFCA/A - Manuel Silva  
FCC/B - Orlando Acácio  
SCS/B - António Rodrigues  
GDR/F - Manuel Pedrosa

## Resultados

1º MFCA/A - 240 (79 + 52 + 109) \*  
2º SCS/B - 243 (102 + 44 + 97) \*  
3º FCC/B - 247 (70 + 102 + 75)  
GDR/F - 1 falta de comparência  
\* Apurados para a segunda fase.

## Série B

MFCA/B - António Sabença  
ACS/B - José Almeida  
GDR/E - Álvaro Martins  
FCC/C - Mário Couto

## Resultados

1º FCC/C - 189 (75 + 54 + 60) \*  
2º ACS/B - 213 (22 + 75 + 116) \*  
3º MFCA/B - 223 (101 + 100 + 22)  
GDR/E - 1 falta comparência

\* Apurados para a segunda fase.

## Série C

SCE/C - José Rocha  
ACS/C - Manuel Paquete  
GDR/D - J. Fardilha  
MFCA/D - Carlos Gomes

## Resultados

1º SCE/C - 184 (75 + 58 + 51) \*  
2º ACS/C - 209 (88 + 46 + 75) \*  
3º MFCA/D - 301 (105 + 100 + 96)  
GDR/D - 1 falta comparência

\* Apurados para a segunda fase.

## Série D

SCE/B - José Pinho  
ACS/E - Augusto Campos  
NSE/C - Carlos Ramos  
SCS/D - José Martins

## Resultados

1º SCE/B - 164 (71 + 66 + 27) \*  
2º NSE/C - 207 (56 + 80 + 71) \*  
3º ACS/E - 299 (86 + 95 + 118) \*\*  
4º SCS/B - 305 (136 + 102 + 67)

\* Apurados para a segunda fase.  
\*\* Apurado para a fase de repescagem.

## Série E

SCE/D - António Relvas  
ACS/A - Alberto Merreira  
NSE/A - Esmeraldo Santos  
MFCA/F - José Sousa

## Resultados

1º SCE/D - 217 (63 + 101 + 53) \*  
2º NSE/A - 228 (64 + 88 + 76) \*  
3º MFCA/F - 287 (81 + 101 + 105) \*\*  
4º ACS/A - 324 (134 + 81 + 109)

\* Apurados para a segunda fase.  
\*\* Apurado para a fase de repescagem.

## Série F

ACS/D - António Rangel  
SCE/A - José Ramos  
NSE/B - Jorge Ribeiro  
SCS/A - Manuel Rocha

## Resultados

1º SCE/A - 197 (73 + 83 + 41) \*  
2º SCS/A - 210 (43 + 75 + 92) \*  
3º ACS/D - 258 (41 + 111 + 106) \*\*  
4º NSE/B - 288 (121 + 105 + 62)

\* Apurados para a segunda fase.  
\*\* Apurado para a fase de repescagem.

## Série G

ACS/F - António Couto  
MFCA/E - Joaquim Sousa  
SCS/F - Belmiro Garranas  
GDR/A - Belmiro

## Resultados

1º SCS/F - 220 (78 + 77 + 65) \*  
2º ACS/F - 256 (95 + 53 + 108) \*  
3º MFCA/E - 297 (111 + 105 + 81)  
GDR/A - 1 falta comparência

\* Apurados para a segunda fase.

## Série H

SCE/E - Joaquim Silva  
ADE/A - José Costa  
SCS/C - Bruno Rocha  
GDR/C - Sérgio Madureira  
FCC/A - Jaime Couto

## Resultados

1º ADE/A - 132 (41 + 41 + 50) \*  
2º SCE/E - 145 (64 + 75 + 6) \*  
3º FCC/A - 206 (101 + 71 + 39) \*\*  
4º SCS/C - 244 (36 + 100 + 108)  
GDR/C - 1 falta comparência

\* Apurados para a segunda fase.  
\*\* Apurado para a fase de repescagem.

## Série I

ADE/B - Crispim Costa  
GDR/B - José Oliveira  
SCE/F - Joaquim Rocha  
MFCA/C - José Mendes  
SCS/E - Alberto Caneca

## Resultados

1º ADE/B - 172 (57 + 48 + 67) \*  
2º SCS/E - 198 (88 + 36 + 74) \*  
3º SCE/F - 322 (115 + 100 + 107)  
MFCA/A - 1 falta comparência  
GDR/B - 1 falta comparência

\* Apurados para a segunda fase.

## Fase de repescagem

ACS/E - Augusto Campos  
MFCA/F - José Sousa  
ACS/D - António Rangel  
FCC/A - Jaime Couto

## Resultados

1º ACS/D - 211 (58 + 108 + 45) \*  
2º ACS/E - 214 (61 + 97 + 56) \*  
3º FCC/A - 242 (101 + 96 + 45)  
4º MFCA/F - 258 (109 + 44 + 105)

\* Apurados para a segunda fase.

## Segunda fase

## Série 1

SCS/A - Manuel Rocha  
SCE/B - José Pinho  
ADE/B - Crispim Costa

**ENGENHARIA DE PROJECTOS ELECTROMECÂNICOS, FISCALIZAÇÃO E CONSULTORIA, LDA.**  
Rua da Marinha, Ed. Granjamar n.º 90 CV/DT - Granja V.N. Gaia - 4405 S.F. Marinha • Tel. 227313462 • Fax 227310344

**Projectos de:**  
ELECTRICIDADE - TELEFONES - GÁS - AQ. CENTRAL - AR CONDICIONADO  
VENT. MECÂNICA - SEGURANÇA INC/CO/INT - RADIOELÉCTRICOS

**CAFÉ - TOURADA**  
VARIADO SERVIÇO DE CAFETARIA

**Maria da Conceição de Pinho C. Viana**  
Rua 41 n.º 701 - 4500 Espinho • Telef. 22 731 42 08

**CAFÉ SNACK-BAR**

**EUROPA**

**Artur Custódio Carvalho**  
A Gerência do Café Europa deseja a todos os seus Clientes, Amigos e Fornecedores um novo milénio de convívio no melhor café

Largo da Igreja, 163 - 4500 Silvalde - Espinho • Tel. 227345804

**Gabinete de Radiologia de Espinho**

**DR. JORGE NUNES DE MATOS**  
**DR.ª MARIA DO CARMO VASCONCELOS**  
**DR.ª HELENA CUNHA**

Médicos especialistas - Raios X - Ecografia - Mamografia - Densitometria Óssea (D.E.X.A.)

Acordos com: ADSE, SAMS, PORTUGAL TELECOM, PSP, GNR, CGD, ACASA, MINIST. JUSTIÇA, CTT e SNS

Consultório: R. 20 n.º 1436 r/c Dt.º • - Telef. e Fax 227341975 - 227314650  
Horário: das 09h00 às 12h00 e das 14h00 às 19h00

**Clínica Médica Dentária**  
**Dra. Rosa Neves**

**Dra. Leopoldina I. Santos Tavares**  
Acordos com: ACASA e CGD  
Rua 23 n.º 773 - 1.º esq. - Espinho  
Telef: 227340116

**ESPINHO e arredores**

<b>T1+1 - NOVO</b> <b>13.500c.</b> ANG. N.º 0234	<b>CENTRO DE ESPINHO</b> <b>T1+1T2+T3</b> <b>NOVOS</b> ANG. N.º 2459
<b>T3 - Excelente</b> <b>17.900c.</b> ANG. N.º 0796	<b>MORADIA</b> <b>16.000c.</b> ANG. N.º 1877

**O PAI NATAL PERDEU A CABEÇA!**  
NA COMPRA DE UM EXCELENTE T3  
OFERTA DE UM MAGNÍFICO AUTOMÓVEL!!

LIC. AMI - 3388 **Tel.: 227330980**  
**917391279 / 966830047**

SCS/F - Belmiro Garranas  
NSE/A - Esmeraldo Santos

**Resultados**

- 1º SCS/F - 174 (84 + 34 + 56)
- 2º SCS/A - 198 (95 + 35 + 68)
- 3º SCE/B - 283 (40 + 114 + 129)
- 4º ADE/B - 324 (117 + 86 + 121)
- NSE/A - Eliminado falta comparência

**Série 2**

- SCE/C - José Rocha
- SCE/A - José Ramos
- ADE/A - José Costa
- ACS/B - José Almeida
- FCC/C - Mário Couto

**Resultados**

- 1º SCE/C - 165 (42 + 47 + 38 + 38)
- 2º FCC/C - 172 (27 + 51 + 55 + 39)
- 3º SCE/A - 176 (65 + 54 + 30 + 27)
- 4º ADE/A - 199 (36 + 69 + 34 + 60)
- 5º ACS/B - 212 (58 + 19 + 64 + 71)

**Série 3**

- MFCA/A - Manuel Silva
- SCE/D - António Relvas
- ACS/C - Manuel Paquete
- SCE/E - Joaquim Silva
- NSE/C - Carlos Ramos

**Resultados**

- 1º ACS/C - 178 (46 + 40 + 40 + 38)
- 2º SCE/E - 196 (76 + 25 + 51 + 44)
- 3º SCE/D - 199 (62 + 42 + 30 + 65)
- 4º MFCA/A - 218 (56 + 53 + 62 + 47)
- 5º NSE/C - 227 (69 + 64 + 37 + 57)

**Série 4**

- SCS/B - António Rodrigues
- ACS/F - António Couto
- ACS/D - António Rangel
- SCS/E - Alberto Caneca
- ACS/E - Augusto Campos

**Resultados**

- 1º ACS/F - 137 (39 + 38 + 33 + 17)
- 2º ACS/E - 169 (17 + 68 + 62 + 22)

- 3º ACS/D - 193 (32 + 62 + 52 + 47)
- 4º SCS/D - 221 (63 + 40 + 53 + 65)
- 5º SCS/E - 228 (64 + 63 + 34 + 67)

**Fase final**

**Apuramento 1º ao 4º**

- 1º ACS/C - Manuel Paquete - 172 (63 + 100 + 9)
- 2º SCS/F - Belmiro Garranas - 218 (74 + 71 + 73)
- 3º ACS/F - António Costa - 286 (58 + 99 + 129)
- 4º SCE/C - José Rocha - 335 (108 + 91 + 136)

**Apuramento 5º ao 8º**

- 5º FCC/C - Mário Couto - 189 (75 + 97 + 17)
- 6º SCE/E - Joaquim Silva - 256 (54 + 97 + 105)
- 7º SCS/A - Manuel Rocha - 265 (117 + 47 + 101)
- 8º ACS/E - Augusto Campos - 287 (115 + 127 + 45)

**Apuramento 9º ao 12º**

- 9º SCE/D - António Relva - 185 (49 + 46 + 90)
- 10º SCE/A - José Ramos - 196 (99 + 31 + 66)
- 11º SCE/B - José Pinho - 203 (82 + 57 + 54)
- 12º ACS/D - António Rangel - 343 (113 + 115 + 115)

**Apuramento 13º ao 16º**

- 13º ADE/B - Crispim Costa - 243 (86 + 69 + 88)
- 14º ADE/A - José Costa - 244 (96 + 111 + 37)
- 15º SCS/B - António Rodrigues - 310 (106 + 99 + 105)
- 16º MFCA/A - Manuel Silva - Eliminado falta comparência

**Apuramento 17º ao 19º**

- 17º NSE/C - Carlos Ramos - 209 (43 + 104 + 62)

- 18º ACS/B - José Almeida - 225 (102 + 66 + 57)
- 19º SCS/E - Alberto Caneca - 279 (73 + 106 + 100)
- 20º FCC/ - Américo Pinto
- MFCA/B - António Sabença
- MFCA/D - Carlos Gomes
- MFCA/F - Fernando Fernandes
- MFCA/E - Joaquim Sousa
- FCC/A - Jaime Couto
- SCE/F - Joaquim Rocha
- 27º SCS/B - José Pinho
- ACS/A - Alberto Ferreira
- NSE/B - Jorge Ribeiro
- SCS/C - Bruno Rocha

**Situação Final**

	Faltas comparência
F.C. "Os Canários"	1
Sporting Clube Esmojães	2
Casa Benfica	2
Sporting Clube Silvalde	3
Núcleo Sportinguista Espinho	3
Grupo Semente	4
Associação Desp. Esmojães	6
Magos F.C. Anta	7

**Classificação final**

	Pontuação
1º Sporting Clube Esmojães	80,5
2º Atlético Clube Silvalde	71
3º Sporting Clube Silvalde	62,25
4º Assoc. Desportiva Esmojães	44
5º F.C. "Os Canários"	36,75
6º Magos F.C. Anta	35,5
7º Núcleo Sportinguista Espinho	28
8º Grupo Semente	11
9º Casa Benfica	3,5

**Os premiados**

**Malha**

- 1º SCE/A - Carlos Sousa / Agostinho Sousa
- 2º SCS/A - José Mendes / José Martins
- 3º ADE/C - José Bernardes / Crispim Gomes

- 4º ACS/A - José Almeida / Marcelino Rodrigues
- 5º SCS/C - José Rodrigues / António Oliveira

**Sueca**

- 1º ADE/D - Custódio Couto / Américo Soares
- 2º ADE/C - Aníbal Cunha / Joaquim Cruz
- 3º SCE/C - Rogério Pinto / Joaquim Brito
- 4º SCS/D - Serafim Oliveira / José Martins
- 5º FCC/E - Joaquim Oliveira / Acácio Orlando

**Snooker**

- 1º SCE/A - António Pinto
- 2º ACS/B - José Martins
- 3º SCE/E - Fernando Ferreira
- 4º SCS/E - Domingos Pinheiro
- 5º SCS/C - Victor Costa

**Matrecos**

- 1º ACS/C - António Conceição / José Pinheiro
- 2º SCE/E - António Pinto / Joaquim Silva
- 3º ACS/B - António Ribeiro / António Rangel
- 4º ACS/F - Sérgio Cruz / Carlos Manuel
- 5º SCE/A - Luís Relvas / Henrique Relvas

**Damas**

- 1º SCE/D - António Manuel
- 2º ACS/F - Aníbal Monteiro
- 3º SCE/E - Manuel Madureira
- 4º SCS/F - Agostinho Sousa
- 5º SCE/C - Fernando Gonçalves

**Dominó**

- 1º ACS/C - Manuel Paquete
- 2º SCS/F - Belmiro Garranas
- 3º ACS/F - António Costa
- 4º SCE/C - José Rocha
- 5º FCC/C - Mário Couto

**Cinesis**

**Clinica Fisiátrica de Espinho, Lda.**

**Diagnóstico e tratamento de:**

- Doenças Reumáticas • Traumatologia/Ortopedia
- Doenças Neurológicas • Doenças Respiratórias
- Doenças Pediátricas

NOTA: Com possibilidades de consultas das respectivas especialidades

**Os nossos meios terapêuticos:**

- Cinesiterapia • Termoterapia • Electroterapia
- Pressoterapia • Terapia Laser • Mesoterapia
- Acordos com: ADSE - CGD - CTT - ACASA
- SEGUROS - PSP - SAMS



Rua 23, Nº 203 - 1º Dº - 4500 Espinho • Telef. 22 731 41 79 - Fax 22 734 04 62

**RESTAURANTE**

**Engenho Velho**



**CAFÉ — RESTAURANTE — SNACK-BAR**

Serviço e sala própria p/ casamentos, baptizados, comunhões, etc. Servimos Almoços p/ fora.

Belarmino Herculano Neves Ferreira

Lapa - S. Paio de Oleiros - Telef. 227649313 - Telem. 919413149 - 4535 LOUROSA

**Squadria**

Gabinete de Engenharia e Consultadoria

Projectos de Engenharia Civil

Estabilidade Estrutural  
Águas e Saneamento  
Comportamento Térmico

Apoio técnico a empresas de construção

Eng.º Luis Miguel Correia Santos  
Telef./ Fax 22 732 1734 • Tlm. 91 935 3664  
Lugar Além do Rio n.º 37 C • Anta  
Apt. 271 • 4501-911 ESPINHO

**MÉDICOS DENTISTAS**

**JORGE FERREIRA  
BRUNO MORRIS**

SAMS QUADROS, SMAS, CGD, SIM

Telefone, 227348693

Edifício S. Pedro - Sala W - Rua 23, n.º 174

**Y O G A**

(SAÚDE PERFEITA)

Início: Janeiro de 2000

Inscrições: GIMNOPRAIA

Rua 28, n.º 612 - Espinho (atrás do Tribunal) • Tel.: 227346529



**CASA DOS CEREAIS**

**Joaquim Alves de Oliveira**

SUPERMERCADO DE PRODUTOS ALIMENTARES

Rua 62, 828 - Ap. 467 - 4501-913 Espinho  
Telefs.: 22 734 05 17 • Fax: 22 734 36 58

Boas Festas

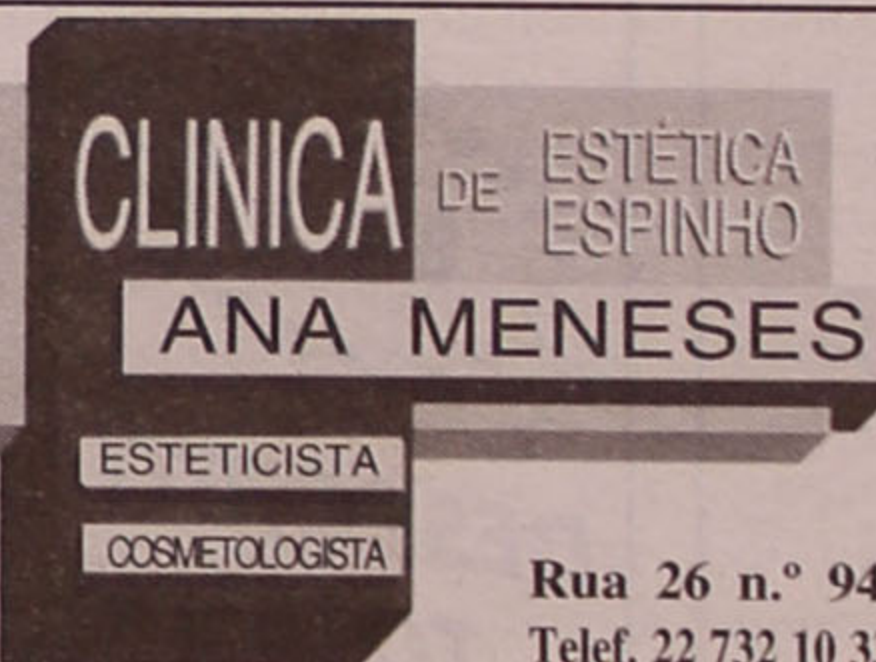

Deseja a todas as nossas Clientes e Amigas PRÓSPERO ANO NOVO

Rua 26 n.º 949 • 4500 ESPINHO  
Telef. 22 732 10 33 • Telem. 91 961 54 52

## Na Escola Domingos Capela

# Torneio de tiro com arco em Silvalde

Vai realizar-se no dia 8 de Janeiro, pelas 17 horas, nas instalações desportivas da Escola EB 2/3 Domingos Capela, em Silvalde, o 1.º Tor-

neio de Tiro com Arco - Nortada.

A prova, organizada pela Nortada, é composta por 10 séries de três tiros à distância de 18 metros. O tempo limite para a execução de cada série de três disparos será de dois minutos e o alvo de 40x40 centímetros.

As classificações serão diferenciadas para atiradores com arcos Compound e Recurvos.

As inscrições para esta prova poderão ser feitas até ao próximo dia 5.

## Nadadores do Sp. Espinho brilham

# Isabel Catarino recordista regional

Os nadadores do Sporting Clube de Espinho conquistaram nove primeiros lugares no Torneio de Outono de Natação que decorreu na piscina Municipal do Sporting Clube de Aveiro. Isabel Catarino estabeleceu um novo recorde regional dos 200 metros de mariposa

(grupo 1) ao realizar a marca de 2.42.39, esta atleta do Sporting de Espinho, com Luiza Tavares, foram as que mais primeiros lugares conquistaram na prova.

A nadadora Isabel Catarino que foi, na época passada, considerada a atleta revelação da Associação de Natação de Aveiro, estabeleceu ainda um novo recorde regional quando, na passada semana, ao serviço da Selecção Regional de Aveiro, no Torneio Interassociações de Portalegre, realizou o tempo de 1.13.22 na prova de 100 metros de mariposa, tendo alcançado o primeiro lugar nesse torneio.

Os nadadores do Sporting Clube de Espinho que participaram no torneio de Aveiro, para além dos nove primeiros lugares, alcançaram, ainda, sete segundos lugares e 10 terceiros lugares.

## Campeonato Nacional de voleibol

# Sp. Espinho no Castelo na abertura da 2.ª fase

A equipa de voleibol sénior do Sporting Clube de Espinho vai jogar, no próximo dia 8 de Janeiro, na primeira jornada da segunda fase da Divisão A1 (série dos primeiros), com o Castelo da Maia, no terreno do seu adversário.

Eis o calendário dos jogos:

1.ª jornada, 8 de Janeiro - Esmoriz-AD Machico; Castelo da Maia-Sporting de Espinho.

2.ª jornada, 9 de Janeiro - Castelo da Maia-AD Machico; Sporting de Espinho-Esmoriz.

3.ª jornada, 15 de Janeiro - AD Machico-Sporting de Espinho; Esmoriz-Castelo da Maia.

4.ª jornada, 22 de Janeiro - AD Machico-Esmoriz; Sporting de Espinho-Castelo da Maia.

5.ª jornada, 29 de Janeiro - AD Machico-Castelo da Maia; Esmoriz-Sporting de Espinho.

6.ª jornada, 5 de Fevereiro - Sporting de Espinho-AD Machico; Castelo da Maia-Esmoriz.

7.ª jornada, 12 de Fevereiro - AD Machico-Esmoriz; Sporting de Es-

pinho-Castelo da Maia.

8.ª jornada, 19 de Fevereiro - AD Machico-Castelo da Maia; Esmoriz-Sporting de Espinho.

9.ª jornada, 26 de Fevereiro - Sporting de Espinho-AD Machico; Castelo da Maia-Esmoriz.

10.ª jornada, 4 de Março - Esmoriz-AD Machico; Castelo Maia-Sporting de Espinho.

11.ª jornada, 5 de Março - Castelo da Maia-AD Machico; Sporting de Espinho-Esmoriz.

12.ª jornada, 11 de Março - AD Machico-Sporting de Espinho; Esmoriz-Castelo da Maia.

### As equipas da Liga dos Campeões

O Sporting Clube de Espinho vai integrar a série B da Liga dos Campeões Europeus de Voleibol em prova que deverá ter início a 11 de Janeiro. Eis a constituição das equipas participantes:

**Sporting de Espinho (Portugal)** - Alexandre Afonso, Alexandre Rui Castro, José Mauricio Cavalcanti, Alexander Graziotti (Itália), Nilson Júnior, Luís Miguel Maia, Fábio Marcelino (Brasil), Carlos Filipe Oliveira, José Afonso Pedrosa, João Carlos Pereira, Hugo Miguel Ribeiro, Horst Schoberl (Roménia), Manuel Fernando Silva, Miguel António Soares, Gonçalo Sousa e José Carlos Teixeira.

**Fatra Zlín (República Checa)** - Cestmir Cerny, Peter Goga, Zdenek Kalab, Jiri Kment, Roman Macek, Marek Novotny, Premysl Obdrzalek, Andriy Posikira (Ucr), Jindrich Pospisil, Jaroslav Sabrsula, Petr Sedlacek, Josef Smolka e

Tomas Zednik, **Netas Istanbul (Turquia)** - Burak Celik, Mehmet Sabri Cosun, Burak Hascan, Adem Mert, Soner Mezgitci, Ozgur Opal, Turker Opuncun, Mustafa Oguz Ramazanoglu, Yasin Sancak, Unal Serma, Tayfun Suulker e Ridvan Suheyl Uregul.

**Nollko Maaseik (Bélgica)** - Timothy Buys, Michael Diehl (EUA), Claudio Gewehr, Jussi Heino (Fin), Vital Heynen, Kristof Hoho, Inoslaw Kronic (Cro), Martin Lebr (RCh), Franky Reijmen, Janwillem Roex, Stephen Shittu Babbatunde (Nig) e Steve Smith (Can).

**AZS Czestechowa (Polónia)** - Damian Dacewicz, Michal Jaszewski, Igor Juricic (Cro), Ireneusz Klos, Grzegorz Kokocinski, Przemyslaw Michalczyk, Dawid Murek, Sergiej Orlenko (Rus), Radoslaw Panas, Bartosz Szczesniewski, Andrzej Szewinski e Lukasz Zygadlo.

**Levski Siconco Sofia (Bulgária)** - Andrey Jekov, Ivan Kovatchev, Alexandre Kraynov, Gueogui Lazarov, Danail Mihaylov, Daniel Milanov, Nayden Stoyanov Naydenov, Nikolay Naydenov, Vladimir Nikolov, Gueorgui Petrov, Kostadin Stoykov, Petar Todorov, Alexandre Tomov e Hristo Tzvetanov.

**Bayernwerk Viena (Áustria)** - Pavel Chudik (Slk), Alexey Diaz (Cub), Harald Dobeiner, Bruce-Cameron Edwards (Can), Matt Fuerbringer (EUA), Alexander Horst, Daniel Kleinmann, Berthold Kren, Dejan Laninovic (Cro), Viadimir Lastres Martinez, Andreas Matzler, Leland Quinn (EUA), Gerald Reiser, Jason Ring (EUA) e Eric Seiffert (EUA).

**Izumrud Ekaterinburg (Rússia)** - Alexandre Alexandrovich, Nikoia Apalikov, Alexei Bovdoui, Igor Choulepov, Andrei Egorchev Alexandre Guerassimov, Pavei Ivanov, Serguei Kukartsev, Serguei Latyshev, Serguei Protsenko, Stanislav Salikov, Serguei Samsonov, Oleg Shkinder, Alexandre Sitnikov, Alexandre Sokolov, Anatoli Sosunov e Andrei Zabotin.

## Dr. Vitor Hugo

MÉDICO DENTISTA

C.T.T. - SAMS - S. QUADROS - C.G.D. - ACASA - P.S.P.

Rua 19 n.º 342 - 1.ª Sala 4 - Telef. 227312770  
ESPINHO

CRIATIVIDADE  
É A NOSSA  
ESPECIALIDADE!

**BPA**

PROJECTA  
REMODELA  
DECORA  
O SEU ESPAÇO

RUA DA FONTE - SILVALDE  
APARTADO 509  
4506 ESPINHO CODEX  
TELEFONE 227340918  
FAX 227348731



GOMES AMARO



ARLINDO CABRAL



ABÍLIO ADRIANO



**Produções ATLÂNTICO**

Desporto



Futebol • II LIGA

Aves

Espinho

DESPORTO  
TOTAL!

Domingo, 02 - 01 - 2000 • 15 horas

## TOTOBOLA

Concurso dos Órgãos de Informação n.º 01/2000, relativo a 2 Janeiro de 2000. Prognóstico "Defesa de Espinho", Redacção Desportiva:

- Derby C.-Watford ..... 1
- Everton-Leicester ..... 1
- Leeds U.-Aston Villa ..... 1
- Manchester U.-Middlesbr ..... 1
- Newcastle-West Ham ..... X
- Sheffield-Arsenal ..... 2
- Southampton-Badford City 1
- Tottenham-Liverpool ..... 1
- Wimbledon-Sunderland ..... X
- Birmingham-Huddersfield . 1
- Blackburn R.-Wolverhamp . X
- Charlton-Nottingham F. .... X
- Stockport-Crystal Palace .... 1
- Swindon-Queen's P.R. .... 2

Jogos deste concurso: 1 a 9 - 1.ª Liga (Inglaterra) • 10 a 14 (1.ª Div. Inglaterra)

## Grupo Columbófilo de Anta

# Bodas de Ouro com força e vitalidade

São poucas as associações que completam 50 anos de existência, mas aquelas que o conseguem têm todo o direito a abrir o champanhe! Foi o que fez o Grupo Columbófilo de Anta durante o almoço convívio realizado na sua sede, que contou com a presença de várias entidades do concelho e da columbofilia e onde foram homenageados todos aqueles que de alguma forma contribuíram para o engrandecimento da colectividade, tendo-se ainda distribuído os prémios da campanha de 1999.

Sandra Soares (texto)  
Vitor Lancha (foto)

O Grupo Columbófilo de Anta organiza todos os anos um almoço convívio onde são distribuídos os prémios da campanha anterior, um evento que este ano teve um sabor especial, mais dourado, já que a ocasião teve direito a descerrar de placa e a homenagens, no âmbito das comemorações das Bodas de Ouro da Associação.

Antes dos convivas se sentarem à mesa, o presidente do grupo, Joaquim Mendes de Oliveira Couto convidou António Bernardes, ex-presidente e impulsor da construção da sede da associação a efectuar o descerrar solene da placa comemorativa da data, um momento de grande emoção aliás como foram todas as homenagens prestadas a este ex-dirigente.

Ao almoço não faltaram o presidente da Junta de Freguesia de Anta, Boaventura Moreira, um representante da Câmara Municipal de Espinho, no caso Fernando Rocha e o pároco da freguesia, Manuel Moura. Marcou também presença o presidente da Associação Columbófila do Distrito de Aveiro, Manuel Pereira.

A entrega dos prémios da campanha de 1999 foi, como sempre muito animada e não faltaram os *dichotes* aos resultados menos bons. Mesmo assim, todos têm direito a uma taça e a escolher uma prenda do monte, por ordem da classificação. Mas, além dos prémios ganhos em competição, também foram entregues algumas lembranças a sócios e amigos da casa.

Estando numa casa ligada às pombas e com grande tradição na columbofilia aveirense, o presidente da Associação Columbófila do Distrito de



O presidente (esquerda) e o secretário do Grupo Columbófilo de Anta ladeiam o seu mais recente campeão, que exhibe os prémios conquistados

Aveiro, Manuel Pereira, pediu a palavra para afirmar que "50 anos são uma vida, não é todos os dias que se chega a esta idade com a força e a vitalidade desta associação, principalmente se tivermos em conta o actual contexto columbófilo. Este grupo é um marco a norte do distrito de Aveiro".

Segundo este responsável "apesar da columbofilia ser o segundo desporto no país com maior número de federados (18 mil), logo a seguir ao fute-

bol, não se consegue afirmar como parceiro desportivo, mesmo sendo uma alternativa válida para a juventude". Assim, "a responsabilidade de não deixar envelhecer este desporto é nossa, daí que estejamos a desenvolver um programa ao nível escolar, implantando pombais nas escolas", revela.

Manuel Pereira aproveitou a ocasião para fazer um apelo à Câmara Municipal de Espinho no sentido de apoiar "a colectividade de Anta e as restantes

do concelho" e para lançar "a ideia de um Campeonato concelhio já que a modalidade, pela sua força, já merece".

### Presidente e sócio n.º 1

Joaquim Mendes de Oliveira Couto, mais conhecido por Joaquim Carvalho, é o sócio n.º 1 do Grupo Columbófilo de Anta e também o actual presidente da associação, um cargo que dispensava ocupar, mas que o obrigaram a aceitar durante as comemorações das bodas de ouro. "Esta é uma data pela qual esperava há muito tempo e à qual pensava não chegar. Estou muito satisfeito por viver este momento enquanto sócio número um e o único que nunca deixou de enviar pombas pelo Grupo Columbófilo de Anta", revela emocionado.

Ser presidente deste tipo de associações dá sempre algum trabalho, em especial porque este é o grupo columbófilo maior do concelho, onde existe um em cada freguesia, que será reforçada na próxima época onde vão competir 49 sócios, com setenta equipas. Mas, o responsável explica que "ladeado por um secretário e um presidente técnico como os que

tenho é muito mais fácil, o vice-presidente também me dá grande apoio".

O presidente é apologeta de um Campeonato inter-concelhio, mas lembra que "é a Câmara que deve tomar a iniciativa da organização oferecendo prémios que aliciem os participantes e agucem a competitividade", até porque este é um desporto caro, embora Joaquim Carvalho garanta que o mesmo o afastou de muitos vícios. "Como tinha pouco dinheiro, para poder sustentar as pombas afastei-me de vícios como o tabaco, as visitas aos café e às tascas", explica.

Tendo em conta que este é um desporto saudável, deve ser praticado em família, daí a aposta da federação na implantação de pombais nas escolas. Mesmo assim, "o Grupo Columbófilo de Anta tem poucos jovens, pois este é um desporto que requer muita paciência e cuidado".

Este grupo é o maior do concelho e em época de balanço, ao comemorar as Bodas de ouro, "pretende continuar assim, pois desde sempre tivemos bom nome na sociedade e é isso que tem arrastado para o nosso grupo muitos sócios originários de outras freguesias".

## Quadro de honra

### E os vencedores são...

- 1.º - Gastão Samuel Dias Costa
- 2.º - António Gomes Correia
- 3.º - José Carlos Guimarães
- 4.º - Augusto Castro e filho
- 5.º - José Peixoto Vidrigo
- 6.º - Claudino Vieira Reis
- 7.º - António Rocha Faria
- 8.º - António Pereira Couto
- 9.º - Manuel Rios Silva
- 10.º - Custódio Pinto F. Sá

Campeão de Velocidade  
- António Gomes Correia  
Campeão de meio-fundo  
- José Peixoto Vidrigo  
Campeão de fundo  
- Fernando da Venda

## Regata de kayaks

## CDE brilha no Tejo

Os espinhenses Bártolo Azevedo (K1 sênior) e a dupla Joaquim Costa/Pedro Mena Matos (K2 veteranos) conquistaram a primeira posição nas respectivas categorias na regata de kayaks de mar organizada pelo Centro Náutico Moitense e integrada nas comemorações do seu XIX aniversário.

A equipa de canoagem do Centro Desportivo de Espinho (composta por Bártolo Azevedo, Joaquim Costa, Pedro Mena Matos, Artur Pereira e Maria João Azevedo) arrecadou, ainda, dois segundos, um quinto e um sexto lugares. Bártolo Azevedo conquistou uma segunda posição na classificação geral, Joaquim Costa/Pedro Mena Matos (K2 veteranos) a quinta posição e Artur Pereira/Maria João Azevedo (K2 misto), a sexta posição.

Esta regata realizou-se no passado dia 19 no estuário do Tejo, contando com um percurso de 12 quilómetros e com a presença de uma centena de participantes.

A equipa do Centro Desportivo de Espinho fez-se representar com apenas cinco atletas, uma vez que nesta altura festiva do ano, muitos se encontravam ausentes.

De salientar os resultados dos atletas do Centro Desportivo de Espinho que, uma vez mais, continuam a demonstrar a sua supremacia nesta tão exigente disciplina que é o kayak de mar.

## No BES de Espinho

## O jogo do milénio!

O Banco Espírito Santo (BES) de Espinho partiu, recentemente, para o ataque cerrado ao Bug do ano 2000 com um espectacular jogo de futebol os seus funcionários e familiares. Foi o último jogo do milénio que foi pautado pela luta renhida - combate ao Bug. O resultado desportivo pouco importou para os participantes (3-3), mas foi escolhido, por unanimidade o melhor jogador em campo - Joaquim Júlio - que provou estar em plena forma apesar de passar à reforma no final do ano. Uma justa homenagem prestada por todos os funcionários a uma das mais significativas figuras da nossa cidade (um excelente funcionário do BES e uma excelente voz da rádio e das galas).

No final do jogo, a Direcção do BES de Espinho ofereceu um almoço onde não faltou o Pai Natal com presentes para todas as crianças - filhos dos funcionários desta unidade bancária espinhense, uma das mais antigas do concelho.

## Treinadores de Futsal

## I Encontro Nacional

**R**ealizou-se recentemente, na Associação de Futebol de Aveiro, o I Encontro Nacional de Treinadores de Futsal (zona norte). Perante a alargada adesão, foi unânime a posição tomada por todos os intervenientes, no sentido da integração na Associação Nacional de Treinadores de Futsal (ANTF). Como é sabido, nesta altura existe uma falta de ligação entre a referida associação e a FPF (Federação Portuguesa de Futebol), no intuito de se iniciarem cursos de formação específicos

para o futsal. Este diferecendo, é uma preocupação para todos os treinadores de futsal pois, a vontade de aprender, a falta de informação bibliográfica e a responsabilidade de trabalhar com, essencialmente, os escalões de formação numa modalidade tão específica como a do futsal, a isso os obriga.

Os próprios treinadores, possuidores de cursos dos mais variados níveis, foram peremptórios ao referir que as diferenças em relação ao futebol de onze são em maior número que as se-

melhanças daí, as dificuldades sentidas na tentativa de evoluir a modalidade, a exemplo do que acontece pela Europa fora, nomeadamente em relação a Espanha. E claro, quando esta "fornada" de actuais atletas terminar, o que é que se conseguiu formar entretanto sem monitores credenciados?

Este é sem dúvida o grande ponto de reflexão para todos: FPF, ANTF, directores, treinadores e os próprios atletas.

Apesar de tudo isto,

é intenção do gabinete técnico de futsal da Associação de Futebol de Aveiro, levar a efeito já no próximo mês de Janeiro uma jornada de acção de formação de treinadores de futsal, para apoio aos seus mais de 40 técnicos, com a presença de colegas possuidores de larga experiência nesta modalidade querida por muitos e que brevemente atingirá os 20 mil atletas federados, tão grande tem sido a sua evolução no país.

Alberto Monteiro

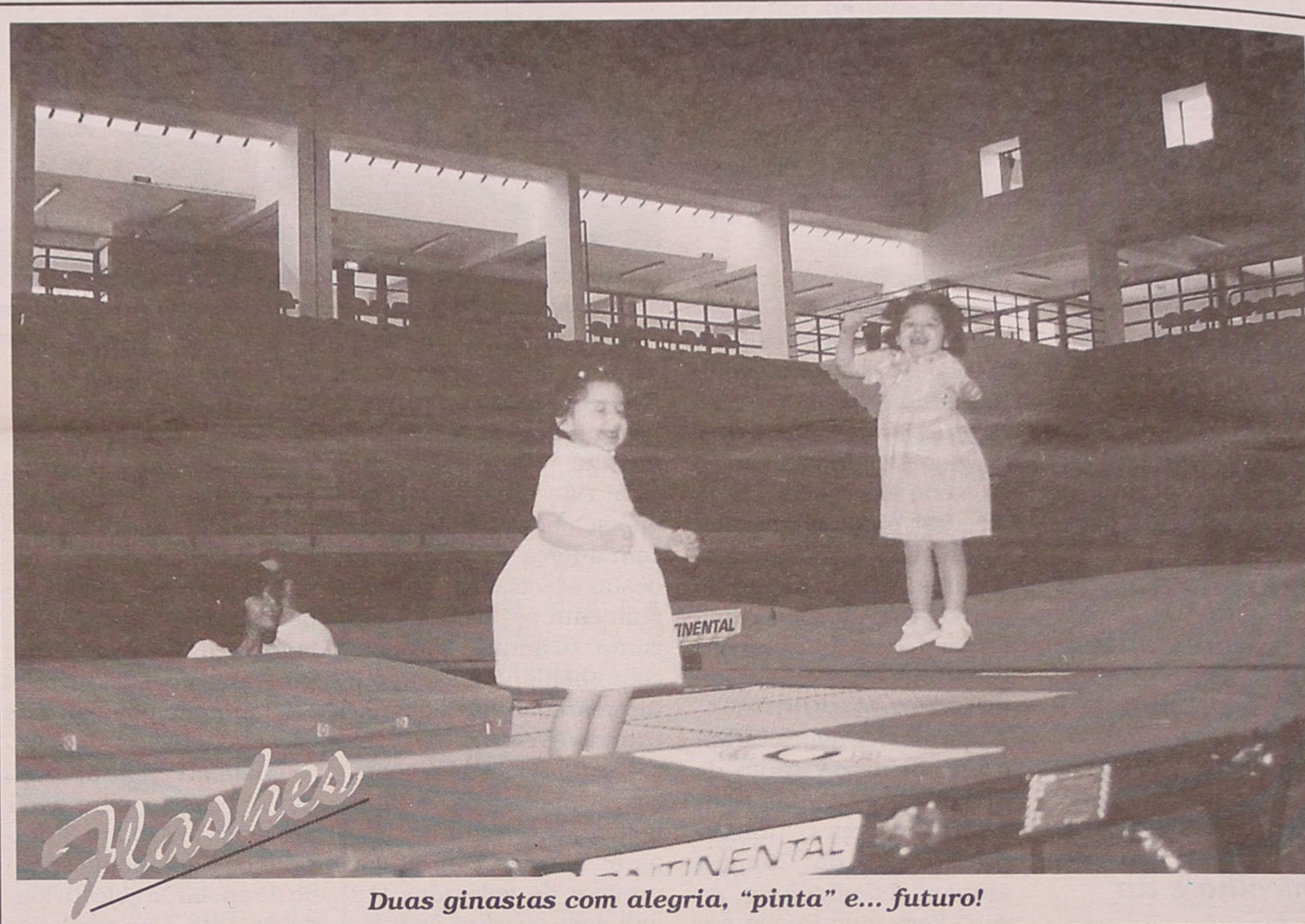

Duas ginastas com alegria, "pinta" e... futuro!



# AUTO ROQUE



## PEUGEOT - ASSISTÊNCIA VENDAS

DESEJA A TODOS CLIENTES E AMIGOS  
BOAS FESTAS E FELIZ ANO NOVO



Sede: Av. Central Sul, 1833 4500-502 PARAMOS - Telef. 22 731 38 83 / 22 731 06 08 - Telem.: 91 725 25 37  
Stand: Av. 29 de Março, 1880 - Loja Q - Ed. Extrema 3885 ESMORIZ - Telef.: 256 75 28 99



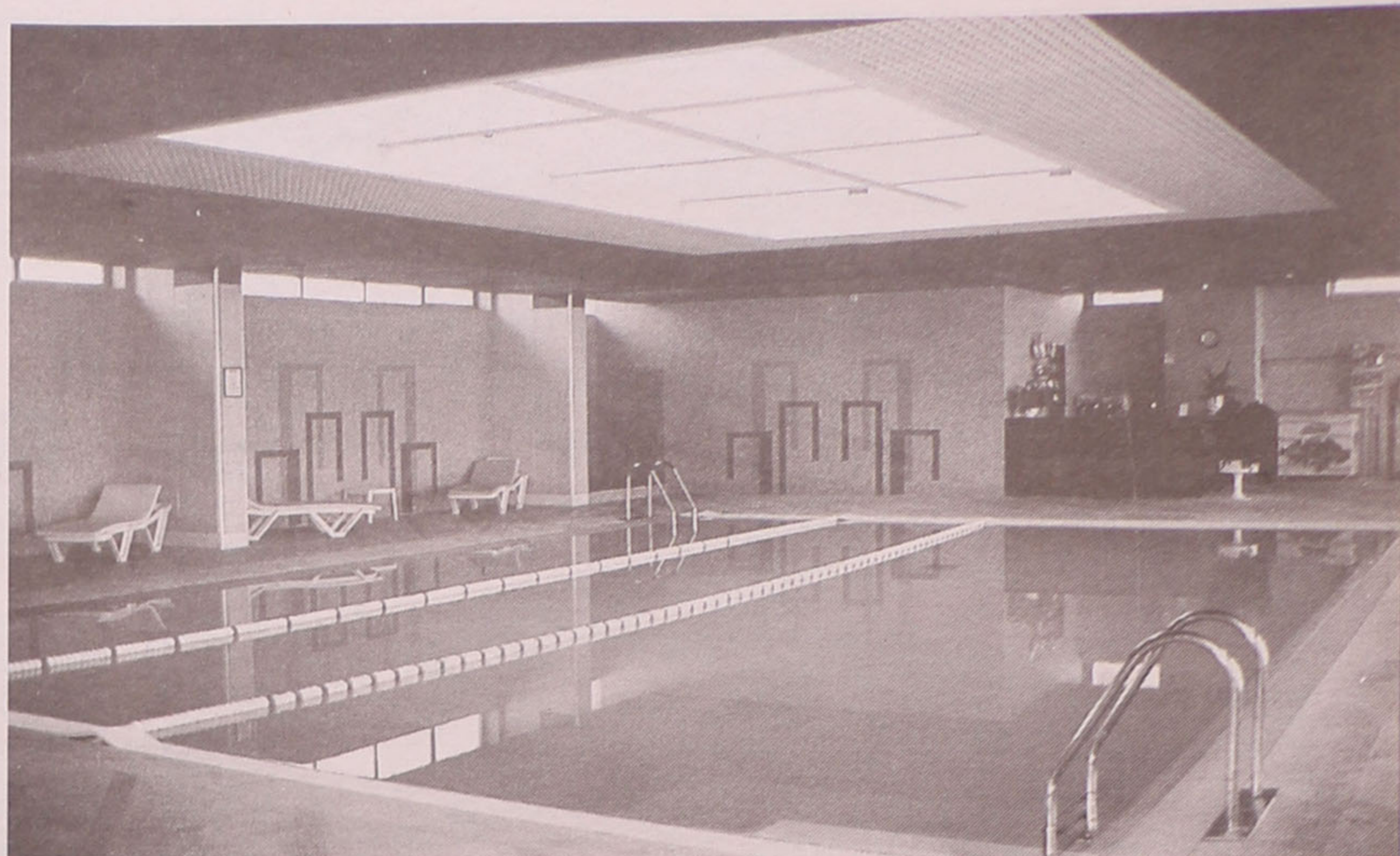

## Investidos mais de 15 mil contos em equipamento

**Manuel Proença**

O Clube de Saúde do Hotel Praiagolfe sofreu, recentemente, algumas significativas alterações na sua estrutura - infra-estrutural e de gestão. A administração da empresa gestora do Hotel Praiagolfe tomou a peito uma profunda reestruturação daquele espaço, com novo equipamento e com um leque de profissionais altamente qualificados.

A mais notada alteração infra-estrutural recaiu sobre o ginásio de musculação e *fitness*, onde foram investidos, em máquinas, cerca de 15.000 contos. Segundo um dos elementos do Conselho de Administração do Hotel Praia-

golfe, Alfredo Barros, trata-se de "um investimento que não tem como mira o lucro, mas sim uma aposta num serviço que foi pioneiro em Espinho", com uma gestão "profissional e científica" com os professores e com o responsável técnico, Joaquim Sousa, todos eles qualificados pela Faculdade de Ciências do Desporto e Educação Física.

A grande aposta da direcção técnica do Clube de Saúde do Hotel Praiagolfe, partilhada com a Administração e com a Direcção (Teresa Guerra) é, sem dúvida na qualidade. O clube é composto por espaços amplos, bem iluminados e arejados, fugindo um pouco aos espaços normalmente utiliza-

# Clube do Praiagolfe respira saúde

dos em caves.

Uma das mais belas áreas é a da piscina, onde está, também o jacuzzi. Uma piscina com água tratada de forma semelhante ao tratamento utilizado nas piscinas do Futebol Clube do Porto. Plenamente envolvida pela luz e pela paisagem vinda do mar e da

praia, é regada por um agradável ambiente, aconchegante e confortável. Ali são ministradas as aulas de hidroginástica pelo professor Ricardo e de natação para bebés e para adultos com Hugo Andrade.

Há, também, próximo da piscina, uma sala para massagem e estética e

hidromassagem com algas, por uma técnica especializada, Manuela Marinheiro.

Mais acima, há um pequeno ginásio utilizado pelas aulas de judo infantil e para adultos, com defesa pessoal, pelo Mestre Torok, director-técnico da Associação de Judo do Porto.

Na zona de entrada está situado o novo ginásio que outrora era ocupado pelos *courts de squash*. As novas máquinas que compõem o ginásio estão subdivididas por secções: a secção dedicada aos membros inferiores, a dedicada aos membros superiores e, por fim, a que é atribuída ao cardiofitness. O ginásio é acompanhado, diariamente, por dois professores:

Silvia Matos e Marco Bastos. Naquele piso estão instalados dois belíssimos balneários, com sauna, turco e uma zona de descanso. Ambos os balneários (o masculino e o feminino) têm acesso a um solário e a um duche escocês e têm um constante acompanhamento de um funcionário para que as condições de higiene e de sanidade sejam integralmente garantidas e para que os utentes possam usufruir de um serviço de bar.

Há outro tipo de serviços que estão disponíveis, como acupunctura, pelo professor Levi que vêm completar o leque de ofertas de um clube que deixou de ter um nome inglês (*health*) para passar para português (saúde).



**RÁDIO GLOBO AZUL**

... A PURA SEDUÇÃO DA RÁDIO

Rua 14, n.º 648 - 3.º - 4500 ESPINHO • Tel: 227347216 • Fax 227348470

**OURO USADO**  
COMPRA E VENDA

OURO \* PRATAS \* JÓIAS \* LOUÇAS \* MOEDAS \* BIBLOTS

VAMOS AO LOCAL

Edifício Palmeiras - Rua 27 n.º 193 • Telef. 227314933

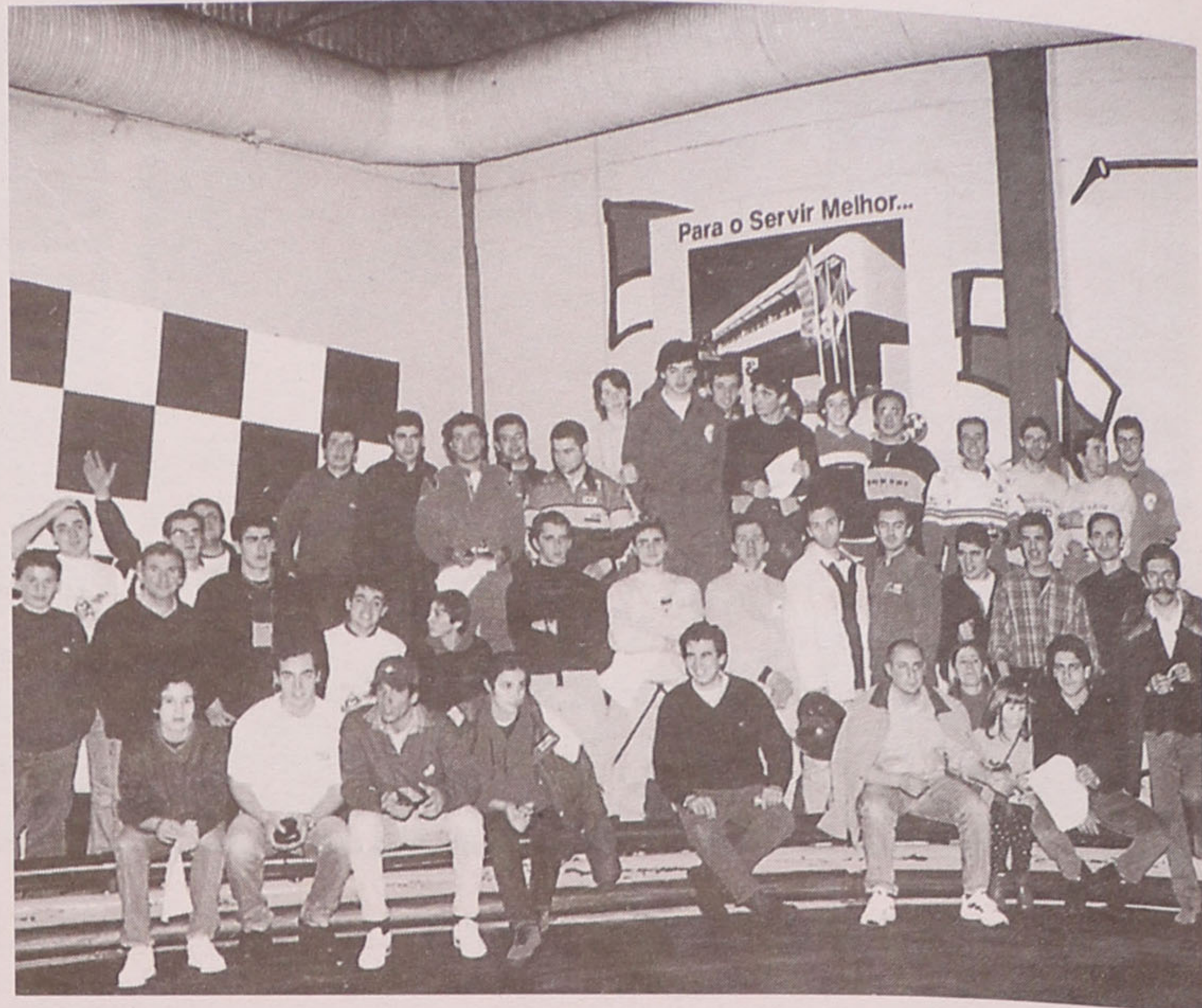
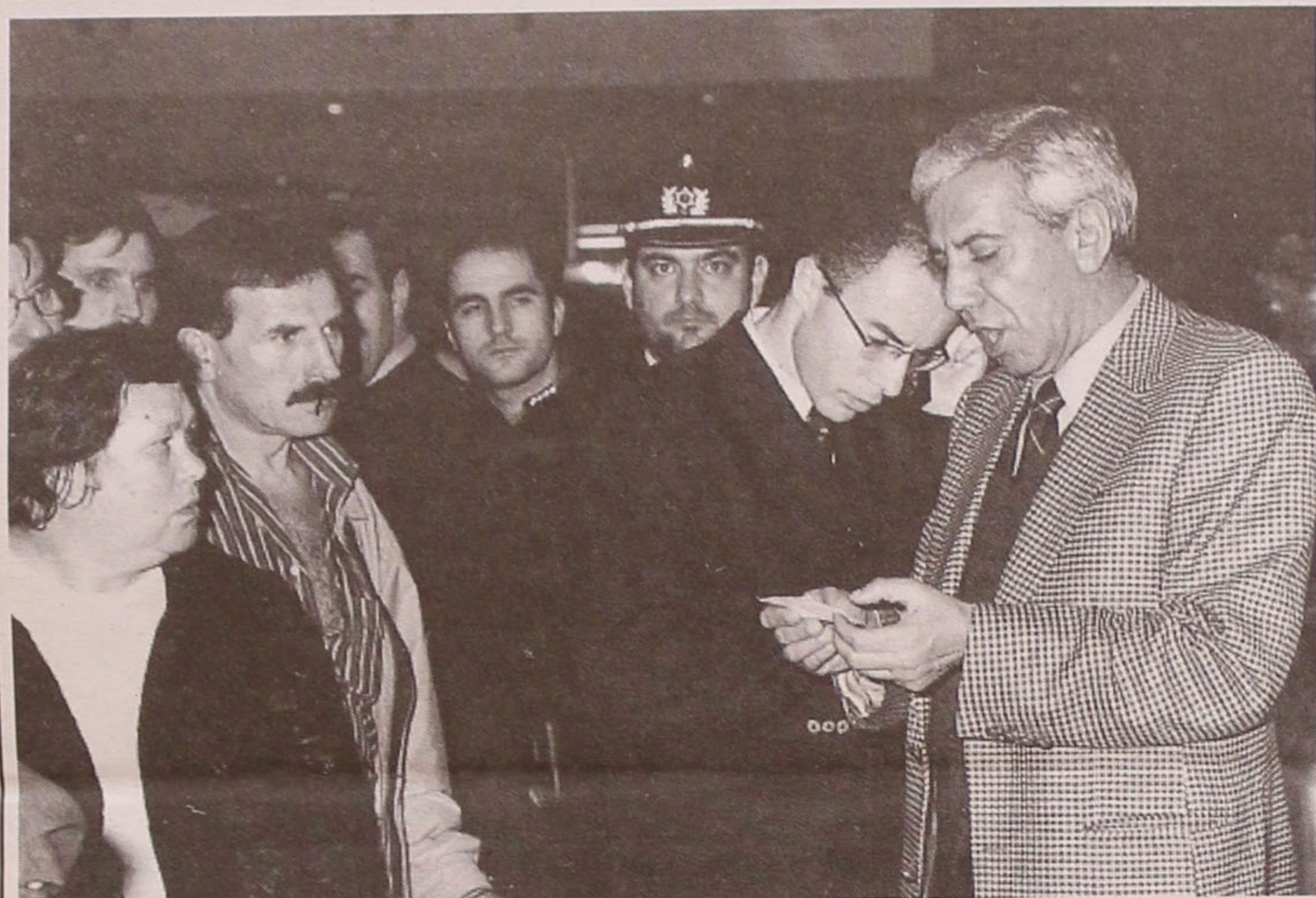
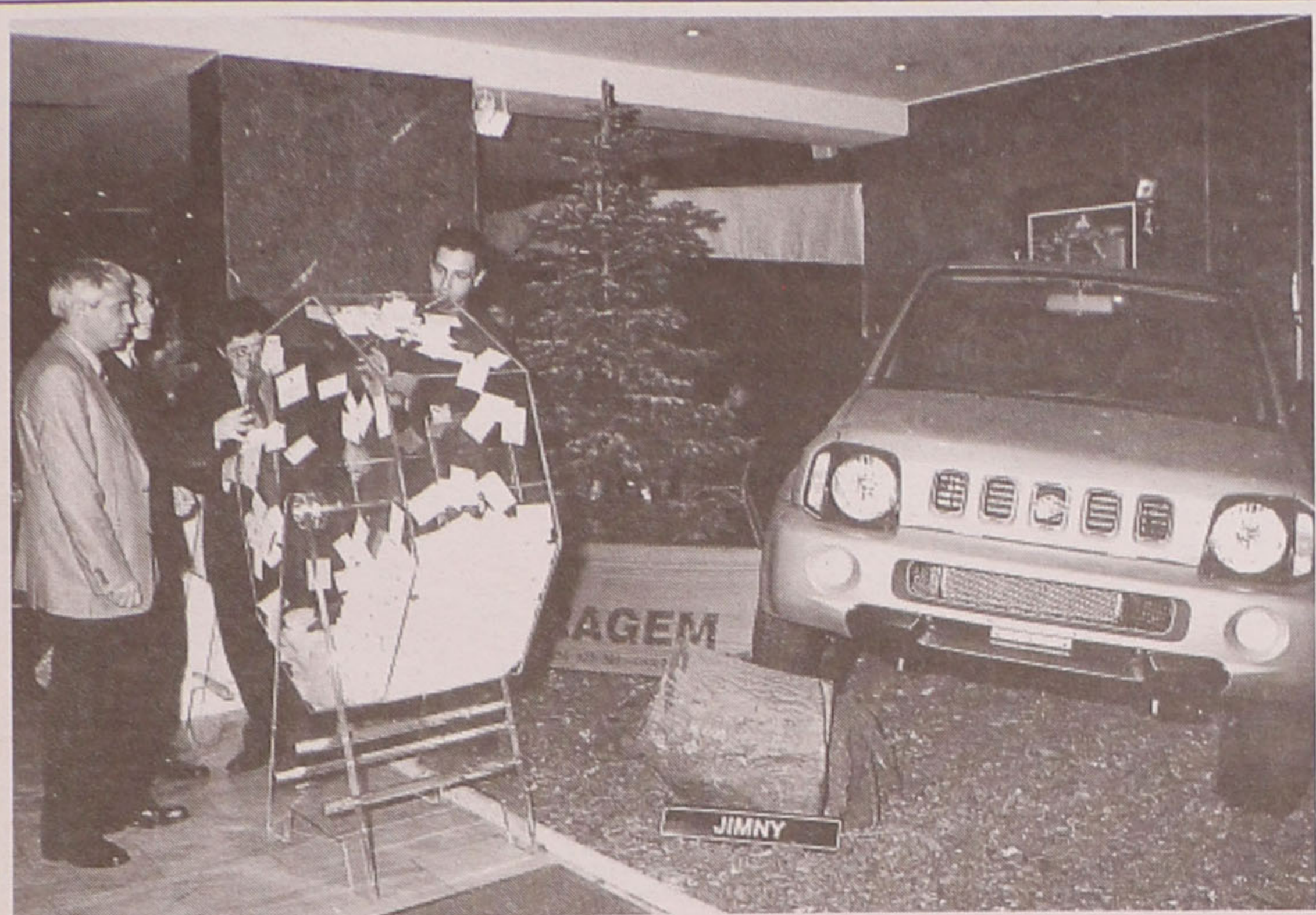

Pela secção de karting

# Convívio de Natal do CAE

**R**ealizou-se, recentemente, a já habitual festa de confraternização de Natal da secção de karting do Clube Automóvel de Espinho (CAE).

Foi uma prova de resistência por equipa, realizada no Indoor Karting de Espinho, na qual os sócios do CAE emparceiraram durante

três horas com alguns dos nomes mais sonantes do karting nacional.

E se na primeira parte do convívio a luta foi renhida, na segunda já não, pois o almoço, servido num conhecido restaurante de Silvalde, foi declarado vencedor.

Durante a entrega de brindes, num improvisado, o director da secção de karting do CAE, Paulino Ribeiro, aproveitou para anunciar o início do Campeonato Intersócios "CAE 2000".

**Flashes**  
Fotos CARLOS SALVADOR

O Casino Solverde entregou um jipe a um cliente de Espinho. Mais um aliciante prémio-extra atribuído pela Solverde. O sorteio do automóvel realiza-se de três em três meses (num domingo) e, mensalmente são sorteados diversos prémios como leitores de CD e aparelhagens de alta fidelidade, etc.

## ELVIRA SILVA

Especialista de Dermatologia  
Venereologia  
(Doenças da Pele)

CONSULTÓRIO: Rua 11, n.º 746 • Telef. 227343467

**EM ESPINHO**  
**ESTABELECIMENTO COM 540 M<sup>2</sup>**  
**Bem localizado**

Telefone, 91 967 34 88

**DR. ILÍDIO D'OLIVEIRA SANTOS**  
**MÉDICO DENTISTA**

Implantes / Ortodontia Fixa / Prótese Fixa

Consultórios:

- R. 16 (Esquina Rua 19), n.º 545-1.º Dt.º - Espinho - Telef. 227342931
- R. Júlio Dinis, 748 - 4.º Esq.º - Sala 413 - Porto - Telef. 226007175
- R. Manuel Alves de Sá, 15 G - 4400-494 V.N. Gaia - Telef. 227118661 / 227118642

Acordo com as entidades: ACASA; CGD; ADSE

**Farmácia**  
**CONCEIÇÃO**

de: FERREIRA E SILVEIRA, LDA.

DIR. TÉCNICA:  
ISABEL MARIA ANDRADE FERREIRA

Deseja aos seus Clientes e Amigos

*Boas Festas*

RUA S. TIAGO, 709 - SILVALDE  
Telefone, 22 731 14 82 — 4500 ESPINHO

**LAMAS**  
**T2**  
Pronto a Habitar  
Lug. Garagem  
ESPECTACULAR!!!  
14.500 C. (25283-A)

**ESPINHO**  
**T3**  
Perto do Liceu  
Último Andar  
18.000 C. (2224-A)

**ESPINHO**  
**T3**  
Cond. Fechado  
Garagem Individual  
1.ª Linha de Mar  
23.250 C. (70329)

**ARCOZELO**  
**ANDAR-MORADIA**  
**T3**  
Garagem ind. 3 carros  
24.950 C. (2214-A)

Comercialização

**RÉPLICA** C Um  
SOC. DE MEDIAÇÃO IMOBILIÁRIA, LDA.  
REAL ESTATE

Tel.:

22 731 32 63  
Lic. AMI - 2401

**Farmácia**  
**de Anta**

— DIRECÇÃO TÉCNICA DE —

MARIA DE LOURDES LOURENÇO FERREIRA LOPES

Deseja a todos os seus Clientes e Amigos  
*Boas Festas*

GUIMBRA - ANTA — 4500 ESPINHO  
TELEFONE 22 734 11 09

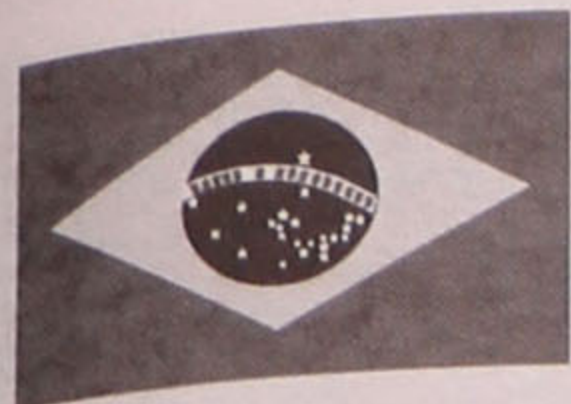

# Aqui Brasil!

Por Dagmar Lourenço



Já lá vão 78 anos!

## Obra Portuguesa de Assistência

Quem não vive para servir não serve para viver". Este deveria ser o lema da Obra Portuguesa de Assistência, que vem desde 14 de Outubro de 1921 ajudando e amparando os portugueses necessitados.

De facto, há 78 anos que a Obra Portuguesa de Assistência continua com o mesmo objectivo e com sacrifício, renovou e modernizou as suas instalações e o respectivo hospital.

Assinalando mais um aniversário, reuniram-se sócios e amigos numa sessão solene. O orador principal foi o vereador carioca Aureo Ameno, que falou da filantropia que "a Obra Portuguesa de Assistência vem realizando sem alarde, silenciosamente amparando os portugueses desamparados".

O presidente Agostinho dos Santos também detalhou os casos de diversos portugueses sem



recursos que recorrem ao hospital da Obra Portuguesa de Assistência.

No final, e antes de um beberete, foram entregues títulos honoríficos.



No "Dia do Poveiro"

## Só faltou o mar (na encenação)

Com missa festiva no salão nobre, a Casa dos Poveiros comemorou o "Dia do Poveiro" (23 de Outubro).

Após o almoço, apresentaram-se os grupos fol-

clóricos Eça de Queiroz (adulto e mirim) para deleite da plateia. Encenação teatral com um barco de pesca (só faltou o mar...). Vendedoras de sardinhas com os tabuleiros

na cabeça, à moda da Póvoa de Varzim.

O grupo folclórico dos veteranos também deu espectáculo, apesar da idade, pois são quase todos avós...

**Ribescape**

Agora com novas e modernas instalações

Abertos aos sábados de manhã

GARANTIA • PREÇO • QUALIDADE  
RAPIDEZ • ESTACIONAMENTO  
PESSOAL ESPECIALIZADO • TÉCNICA

Lugar de Miros - Zona Industrial - Silvalde - 4500 Espinho  
Telefone 22 732 12 76 • Fax 22 731 03 12

U S A D O S

T.2 / T.3  
T.4 / T.5  
e duplex's

N O V O S

EM CONSTRUÇÃO  
T.2 - T.3 - T.4  
e duplex's

PRONTO A HABITAR  
T.2 - T.3 - T.4

junto ao liceu Espinho  
Aquecimento central  
VISITE ANDAR MODELO

**CGR**

consultadoria e apoio imobiliário  
227340017  
966116732  
AMI 1817

# FÁBRICA DE ALCATIFAS IMPÉRIO

(GRUPO)

## ALCATIFAS PETRÓLEO

OS MAIORES IMPORTADORES E DISTRIBUIDORES DO RAMO  
UMA ORGANIZAÇÃO AO SERVIÇO DO CONFORTO DO SEU LAR



TELEFS.: 22 732 33 70 - 22 732 53 41  
FAX: 22 732 53 78

Monte - 4500 PARAMOS - Espinho - Portugal



**CASINO SOLVERDE**  
cinema

Informações pelo telefone 227335500

De 31/12/99 a 6/1/2000



# TARZAN

MAIS UMA SUPER PRODUÇÃO WALT DISNEY  
COMO PRENDA DE NATAL - Falado em português

## FARMÁCIAS DE SERVIÇO

Quinta (30) - PAIVA ..... Rua 19, n.º 319 - Tel. 227340250;  
Sexta (31) - HIGIENE ..... Rua 19, n.º 293 - Tel. 227340320;  
Sábado (01) - GRANDE FARMÁCIA ..... Rua 8, n.º 1025 - Tel. 227340092;  
Domingo (02) - CONCEIÇÃO R. S. Tiago, n.º 709, Silvalde - Tel. 227311482;  
Segunda (03) - TEIXEIRA Ctr. Com. Solverde/1, Avenida 8 - Tel. 227340352;  
Terça (04) - SANTOS ..... Rua 19, n.º 263 - Tel. 227340331;  
Quarta (05) - PAIVA ..... Rua 19, n.º 319 - Tel. 227340250.

## Vende-se ou trespasa-se Confeitaria em Espinho

Instalações modernas, totalmente equipada,  
pronta a funcionar (com licenças e alvarás).  
Excelente oportunidade

Telem: 91 967 34 88



EMPREENHIMENTO RESIDENCIAL

## Lugar Do Juncal

**T1** PREÇOS COM:  
**T2** DESDE LUGAR DE GARAGEM  
**T3** 12.500 C FOGÃO DE SALA  
PRÉ-INSTALAÇÃO DE AQUECIMENTO CENTRAL  
MÓVEIS COZINHA EM MDF LACADO

VISITE O NOSSO STAND DE VENDAS NO LOCAL

### CAMPANHA DE NATAL OFERTA DE PLACA E FORNO

em Dezembro

<b>T2+1 - DUPLEX</b> 20.000 C S. FELIX MARINHA (LUGAR DO JUNCAL)	<b>T4 - DUPLEX</b> BOM PREÇO S. FELIX MARINHA	<b>T3</b> 15.000 C PEDROSO
---	---	----------------------------------

SANTOS & LIMA - Sociedade de Mediação Imobiliária, Lda.  
STAND: 227321731 ESCRITÓRIO: 223753910/1



## Farmácia HIGIENE

Directora Técnica:

**Maria do Rosário de Garcia Pinto Correia**  
FARMACÊUTICA

*Deseja a todos os seus Clientes e Amigos  
Boas Festas*

Rua 19, N.º 395 — Telef. 227340320  
4500 ESPINHO

## PASSA-SE

LOJA COMERCIAL NA RUA 8  
EM ESPINHO

Contactar: 919444567

# Grande Farmácia

DIRECTOR TÉCNICO

Manuel João Ribeiro Pais

Clemente de Paiva

Deseja a todos os seus Clientes e Amigos  
Boas Festas

RUA 8 N.º 1025 — TELEF. 22 734 00 92  
4500 ESPINHO

## AEROSOLTUR

VIAGENS E TURISMO



### CONHEÇA O MUNDO ATRAVÉS DE NÓS

- Viagens de Avião (Turismo ou Negócios) • Navio (Cruzeiros)
- Comboio • Excursões em Autopullman • Reserva de Hóteis e Apartamentos • Rent-a-Car • Obtenção de Passaportes e Vistos

#### PORTUGAL

Rua 26 N.º 667 — 4500 ESPINHO  
☎ 22 734 53 02 - 22 734 53 27 - 22 734 53 52 - 22 731 30 28 - 22 731 30 96 - 22 731 30 97  
Fax 22 734 50 29

#### BRASIL

• Pimeiró Agência de Viagens, Lda.  
Rua Alcântara Machado, 36-s — 1009 RIO DE JANEIRO  
☎ 233-3180 - 233-3229

#### VENEZUELA

• Agência de Viagens Atlas  
Manduca a Puente Yanes - Edifício Polo Azul CARACAS 1011  
☎ 5614055 - 5614111 • Telex 29938 ATLAS

## ALUGA-SE ou VENDE-SE ESTABELECIMENTO - C/ 100 m2 de área + 50 de cave

e 60 de logradouro. Rua 30 n.º 600.

**T2 Recuado** - C/ varandas - 18.000 cts.

**Armazém Industrial** - 550 m2 - 300 mil

**Armazém Industrial** - 210 m2 - 160 mil

**LOJA** - 100 m2 - Cave - 80 m2 - 120.000\$00/mês

**Aluga-se GARAGEM** - Rua 19 c/ 15 m2 - 12.500\$00

Telef. 227340325 - 227330730 • Fax 227330739

## GARRAFEIRA AVENIDA 24 - N.º 1015 - ESPINHO

(Junto ao Banco Pinto & Sotto Mayor)

Prezados Clientes,

Dada a aproximação da quadra NATALÍCIA, vimos à presença de V. Exas., informar que temos para as suas ofertas de "NATAL":

- \* Presunto **PATA NEGRA** (autêntico) - 4.250\$00/kg
- \* Presunto **POENTE LAGUNO** (zona Salamanca) - 1.900\$00
- \* Cabazes de "Natal" (aceitam-se encomendas) desde 5.500\$00
- \* Vinhos Velhos, Whisky, Espumantes, Champanhe, Vinho do Porto...
- \* **WHISKY'S** e V. do **PORTO - VINTAGE REAL C.ª VELHA**  
- CAMPANHA PROMOCIONAL!

Desde já gratos pela sua visita

Tif.: 22 734 08 86 / 22 734 02 22

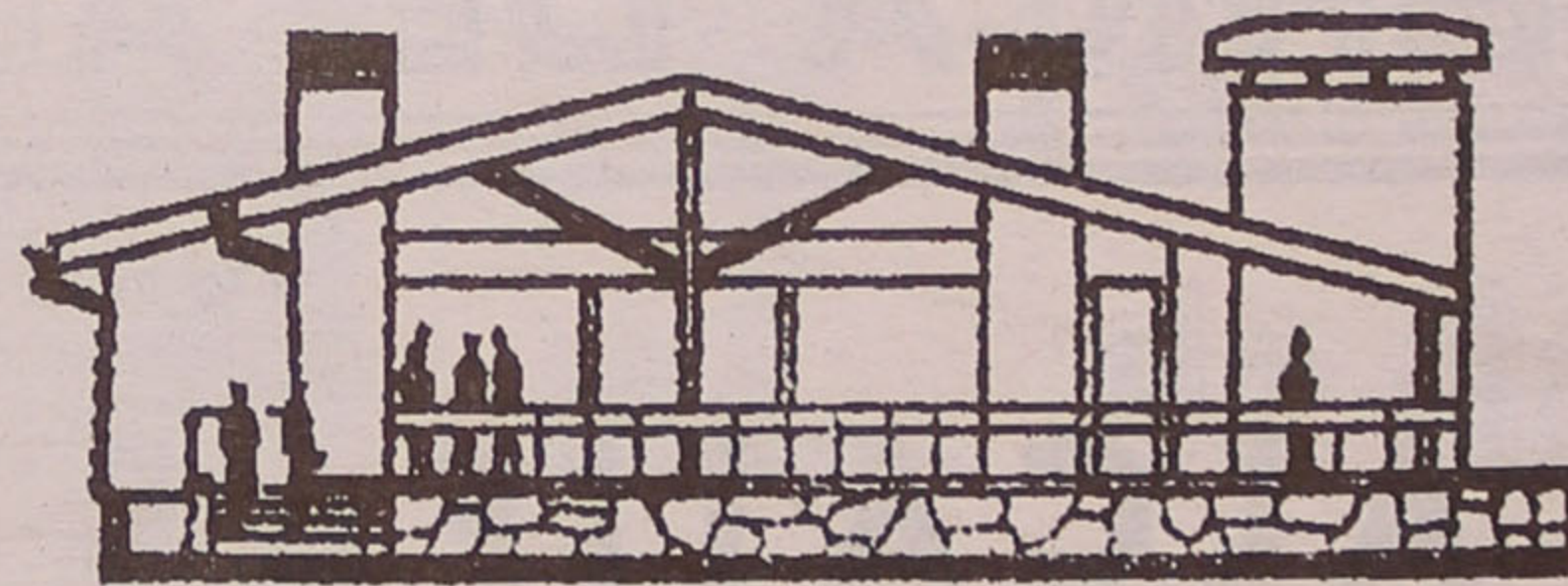

# RESTAURANTE CABANA

COM A GERÊNCIA DO RESTAURANTE MAJARÁ

Apresenta cumprimentos de **PRÓSPERO ANO NOVO**  
tornando-os extensivos a todos os seus Clientes e Amigos espalhados pelo Mundo

# pequenos anúncios

## ADVOGADOS

**MARIA DO CÊU SANTOS** - Rua 18 n.º 582-2.º Esq.º - Sala 1. Telef: 22731 21 00 - 4500 Espinho.

## ALUGUÊIS

**ALUGAM-SE QUARTOS**, c/ casa de banho privativa, c/ cozinha, pequeno almoço, tratamento de roupa, garagem e TV cabo mais Sport TV. Telef: 227340002 ou 227348972.

**ALUGO APARTAMENTOS** T0, T1, T2 E T3. Totalmente equipados, com TV cabo mais Sport TV, telefone, garagens, limpezas. Rua 62 n.º

156. Telef: 227310851/2. Fax: 227310853.

**ALUGA-SE QUARTO EM ESPINHO** na Av.ª 8. Mobilado c/ direito a cozinha. Contactar: Rua 62 n.º 500. Telef. 22 734 14 88 Telem: 93 416 79 83.

**ALUGA-SE ESCRITÓRIO** C/ 30m2, c/ luz natural, elevador, banho privativo. Rua 23 n.º 445. Tratar: no local, sala 3-A - Sr. Peixoto ou Telef: 227342988 ou 256 75 25 66 Sr. Vieira.

**ESTABELECIMENTO COMERCIAL** - (qualquer ramo) 45m2 + terraço. Rua 33 n.º 336. Livre a partir de 1 de Janeiro 2000. Contactar: telefone 22 731 10 76. Preço. 120.000\$00.

**ALUGA-SE CASA**, C/ sala, 1 quarto, cozinha, c. banho e arrumos. Rua S. Mamede, 251 - Esmoães - 4500 Anta. Preço. 35.000\$00. Telef. 22 731 29 58.

**ALUGA-SE CASA MOBILADA E ANEXOS**, 3 peças. Rua da Barra n.º

208 - Nogueira da Regedoura - perto de Espinho. Telef: 227642100 (contactar das 9 às 11 h.).

**ALUGA-SE CASA** em Olivães - Nogueira da Regedoura, c/ garagem e jardim. Inf. Telef: 227341506.

## EXPLICAÇÕES

Macroeconomia e Microeconomia - Contabilidade Geral e de Custos - Estatística e Econometria - Matemática I e II. Docente Universitária. Licenciada em Economia pela Faculdade de Economia do Porto. Contactos: 22 731 02 04 Telem: 965415663.

## MÉDICO

**MEDICINA TRADICIONAL-JAPONESA DE ESPINHO**-Dr. AKIRA - Massagem - Shiatsu - Moxibustão - Acupuntura - Esgotamento Nervoso - Problemas de coluna - Dor em geral. Rua 23 n.º 344 Telef/Fax 22 732 17 30.

Dr. JOAQUIM FERREI-

**RA MENDES** - Médico especialista em ouvidos, garganta e nariz. Clínica geral. Rua 9 n.º 295 - 2.º Esq.º - Telefone: 227341710.

## OFERECE-SE

**SENHORA COM CARTA DE CONDUÇÃO** e carro próprio, para tomar conta de pessoa idosa, dama de companhia ou outro trabalho. Contactar Telef: 256752201 ou Telem: 914720141.

**DESENHADOR DE AUTOCAD** - OFERECE serviços de colaboração para projectos de arquitectura de construção civil. Resposta a tlm: 914264212 ou E - mail: jp-lima arroba netc.pt. Área de Espinho, Sta. Maria da Feira, S. João da Madeira e Ovar.

## PASSA-SE

**PAPELARIA, LIVRARIA E DIVERSOS**. Telefone: 227313887.

**LOCAL COMERCIAL** no centro de Espinho. Da para comercio e depósito. Telef: 227311537.

**CAFÉ PEQUENO** em Espinho, frente a feira. Bom movimento. Telem. 965057908.

## PRECISA-SE

**EMPREGADA P/ estabelecimento**, para limpeza e cozinha. Telef: 22 734 36 01.

**COZINHEIR (O) (A) C/ prática**. Entrada imediata. Excelentes condições. Telefone: 22 734 03 47.

**EMPREGADO/A DE MESA C/ prática**. Entrada imediata. Telefone. 227314474.

**EMPREGADA DOMÉSTICA** para apartamento em Espinho. Contactar Telem: 918311828 a partir das 17 horas.

**PRECISA-SE COZINHEIRO C/ experiência**. Telef: 227647622.

## SERVIÇOS

**ESTOFADOR** - Restauro todo o tipo de sofás, cadeiras, etc. Orçamentos grátis. Telef: 22734 40 90.

**ESTÚDIOS - LABORATÓRIO - VITOR LANCHAS** - Passagem de filmes de Super 8mm para cassetes vídeo. Passamos para o nosso sistema, cassetes de vídeo que lhe enviemos do Brasil. USA. França ou qualquer outra parte do mundo. Telefone: 227345344. Telemóvel 962788407 ou 917854260.

**ALARES - TÉCNICO ESPECIALIZADO**. Renovações de caleiras, instalação de gaz e sanitarias, impermeabilizações. Agora com novo serviço de regas, ao seu dispor. Orçamentos grátis. Telef: 256755476 Telem. 962525345.

# pequenos anúncios

## PILA AZUL

PROPRIEDADES  
SOC. MED. IMOB., LDA.

Lic. AMI n.º 1832

## Uma boa equipa soluciona...

**T3 Dúplex - À saída de Espinho** - Últimos para venda. Acabamentos de luxo, excelentes áreas. Óptimos preços. Venha conhecer. Proc.: Gerência

**T3 - S. Paio Oleiros** - Novo, com fogão de sala, suite, despensa, garagem e arrumos. Só 17.600 c. Proc.: 05-04/99-745

**T3 Recuado - Junto Espinho** - Em ótimo estado, áreas espectaculares, aq. central, cozinha com copa, garagem e amplo aproveitamento do vão do telhado. Só 21.200 c. Excelente oportunidade. Venha conhecer. Proc.: 05-04/99-699

**T4 Recuado - Espinho** - Usado, em ótimo estado, 170 m2, terraço com 120 m2 com fogão de sala, suite, cozinha com lareira. Ótimo preço. Proc.: 05-04/99-732

**T1 Recuado - T2 - T3 e T4 - Espinho** - Em início de construção, excelentes áreas, acabamentos de luxo, com garagem individual fechada. Ótima localização. Proc.: Gerência

**Moradia - Silvalde** - 3 frentes, tipo T4, com jardim, churrasqueira, fogão de sala e garagem. Só 35.000 c. Proc.: 05-04/99-798

**Moradia - S. Paio Oleiros** - 3 frentes, 450 m2 de área coberta, 900 de área descoberta. Só 28.000 c. Proc.: 05-04/98-603

**Terreno - Granja** - 746 m2 de área, dá para construção de moradia de 3 frentes (cv + rc + 1.º + aprov. sótão). Só 18.200 c. Proc.: Gerência

**Terreno - S. Paio Oleiros** - 800 m2 zona de moradias. Dá para construção de moradia de 4 frentes. Apenas 12.000 c. Aproveite. Proc.: 05-04/99-046

**T1+1 Recuado - S. Félix Marinha** - Fogão de sala, garagem e terraço com 80 m2. Só visto. Marque já a sua visita. Proc.: 05-04/99-485

**T1+1 - Serzedo** - Pronto habitar, bons acabamentos com garagem. Só 12.800 c. Ligue já. Proc.: 05-04/99-622

**T2 - Nogueira Regedoura** - Fase final de acabamentos, excelentes áreas com garagem individual, fogão de sala com rec. de calor. Só visto. Ligue já. Proc.: Gerência

**T2 - S. Félix Marinha** - Como novo, garagem individual e fogão de sala. Só 17.000 c. Aproveite. Ligue já. Proc.: 05-04/99-658

**T2 - Espinho** - Em fase final de acabamentos, ótimas áreas, com garagem individual. Últimos para venda. Só 22.000 c. Proc.:

**T2 - À entrada Espinho** - Com garagem individual para 2 carros e fogão de sala com rec. de calor. Proc.: 05-04/99-633

**T3 - Espinho Centro** - Excelentes áreas, com garagem individual, fogão de sala e aproveitamento de sótão com 25 m2. Proc.: 05-04/99-802

**T3 - Espinho** - Usado, em ótimo estado, com garagem e arrumos no sótão. Só 20.000 c. Proc.: 05-04/99-582

**T3 Duplex - Esmoriz** - Em fase de construção, excelentes áreas, com garagem individual e fogão de sala. Proc.: 05-04/99-401

## Precisa-se

# EMPREGADA

## PARA CAIXA

Salário acima da média

Carta ao jornal ao n.º 8945

## ESPINHO E ARREDORES

### MORADIA a 50m da praia

3 frentes • Área: 200 m2 • 5 quartos

Aquecimento central  
**BOM PREÇO!!!**

(035131-A)

(051259-A)

### T2+1 NOVO

PRONTO HABITAR  
FOGÃO DE SALA  
BOAS ÁREAS  
GARAGEM  
EXCELENTES VARANDAS

**16.200c.**

Comercialização

**RÉPLICA** Dep. Boavista  
SOC. DE MEDIAÇÃO IMOBILIÁRIA, LDA.  
REAL ESTATE

(247512-A)

### T1 C/ SUITE

AQUECIMENTO CENTRAL  
GARAGEM  
BONS ACABAMENTOS  
BOAS ÁREAS

**ÓPTIMO PREÇO!**

Tel.:

227330440  
Lic. AMI - 1782



## ESPINHO

### T4 Dúplex

(junto à Igreja)

Rua 18 n.º 1007

Boas áreas, fogão de sala, g. individual, pré.inst. ac.

### T3

Rua 19/24 V/A Sul

(junto ao Tribunal)

Óptimas vistas, elevador, aquec. central, arrumos, garag. individual, suite...

## Lojas

Rua 19/24

Áreas:

1.ª - 95.00m2 + 45.00m2 c/v  
2.ª - 43.00m2

## Armazém Z.I.

Armazém - 350.00m +  
escritório 26m2 +  
logradouro 100m2

**Venda directa**

Tel.º: 22 732 08 86  
22 733 52 00  
96 236 77 57

## Seja assinante do DEFESA DE ESPINHO

Nome: .....

Morada: .....

Código Postal: .....

Junte a este cupão 3.200\$00 e envie para  
Jornal "Defesa de Espinho" - Apart. 39 - 4501 Espinho Codex

Bom Café... é da

## Casa Alves Ribeiro

Rua 19, 294 - ESPINHO

Tem Fábrica própria

## A Casa Alves Ribeiro

da Rua 19, 294 - ESPINHO

tem dos maiores sortidos do país em Vinhos do Porto datados, Correntes, de Mesa, Aguardentes Velhas e Whiskys



JUNTA DE FREGUESIA DA VILA DE ANTA  
Assembleia de Freguesia

## Edital

NAPOLEÃO SOARES PEREIRA GUERRA, Presidente da Assembleia de Freguesia da Vila de Anta, faz saber que, em conformidade com a Lei 169/99, de 18 de Setembro, realizar-se-á, no próximo dia 30 de Dezembro de 1999, pelas 21,30 horas, no Salão Nobre da Junta de Freguesia, uma Sessão Extraordinária desta Assembleia, com a seguinte

### ORDEM DE TRABALHOS:

**PONTO ÚNICO - Deliberar sobre a proposta de revisão do Regimento da Assembleia de Freguesia.**

Vila de Anta, 17 de Dezembro de 1999

O Presidente da Assembleia,

a) *Napoleão Soares Pereira Guerra*

**DE**  
vende-se na  
**Casa**  
**João Carlos**  
(Av. 8)

**DE**  
vende-se na  
**Tabacaria**  
**do Mercado**  
(Rua 23)

«Defesa de Espinho» - 3535 - 99/12/30

## CARTÓRIO NOTARIAL DE ESPINHO

Notário: Dr. Domingos António de Sousa Ferreira

## Justificação

CERTIFICO narrativamente, para efeitos de publicação, que, neste Cartório e no livro de notas para escrituras diversas número 179-B, de folhas 94v a folhas 95v, se encontra exarada uma escritura de justificação notarial, outorgada em 20/12/99, na qual JOSÉ FRANCISCO PEREIRA DA SILVA e mulher, GRACINDA GOMES TEIXEIRA, casados em comunhão geral, ambos naturais da freguesia de Anta, Espinho, onde residem na Rua do Carvalhal, n.º 673, se declaram donos, com exclusão de outrém, do prédio a seguir identificado, por o possuírem há mais de 20 anos, pacífica, continua e publicamente, pelo que adquiriram esse prédio por usucapião.

PRÉDIO rústico, de cultura e fruteiras, com a área de dois mil e cem metros quadrados, sito no lugar do Carvalhal, da dita freguesia de Anta, a confinar do norte com Joaquim Gomes Teixeira, do sul com Manuel Pereira Martins, do nascente com Travessa Nova de Poços e do poente com António Gomes Pereira da Silva, inscrito na matriz, em nome dos justificantes, sob o artigo 571.º, com o valor tributável de 3.730\$00, e a que atribuem o valor de CEM CONTOS, não descrito na Conservatória do Registo Predial de Espinho.

Está conforme o original.

Espinho e Cartório Notarial, 20 de Dezembro de 1999

A Ajudante,

a) *Amélia Maria da Fonseca Amorim*

# ZÉNITE

## ELECTRÓNICA

ASSISTÊNCIA TÉCNICA

TV - VÍDEO

*Deseja a todos os seus Clientes e Amigos  
Boas Festas*

RUA 18, N.º 825 — TELEFONE, 22 734 03 88  
— ESPINHO —



JUNTA DE FREGUESIA DA VILA DE ANTA  
Assembleia de Freguesia

## Edital

NAPOLEÃO SOARES PEREIRA GUERRA, Presidente da Assembleia de Freguesia da Vila de Anta, faz saber que, em conformidade com a Lei 169/99, de 18 de Setembro, realizar-se-á a 4.ª Sessão Ordinária desta Assembleia de Freguesia, no dia 04 de Janeiro de 2000, pelas 21,30 horas, na sede da Junta de Freguesia, com a seguinte

### ORDEM DE TRABALHOS:

**Ponto 1.º - Período de "Antes da Ordem do Dia".**  
**Ponto 2.º - Analisar e votar as Opções do Plano e Orçamento para o ano 2000.**

Vila de Anta, 20 de Dezembro de 1999

O Presidente da Assembleia,

a) *Napoleão Soares Pereira Guerra*



MUNICÍPIO DE ESPINHO  
CÂMARA MUNICIPAL

## Edital n.º 105/99

ROLANDO NUNES DE SOUSA, VICE-PRESIDENTE DA CÂMARA COM COMPETÊNCIAS DELEGADAS

Faz público que durante os meses de JANEIRO e FEVEREIRO se encontram em pagamento na Tesouraria desta Câmara Municipal, as LICENÇAS DE OCUPAÇÃO DA VIA PÚBLICA, INSTALAÇÃO ABASTECEDORA DE CARBURANTES DE AR OU ÁGUA E RAMPAS, relativas ao ano de 2000.

E, para constar se passou este e outros de igual teor que vão ser afixados nos lugares de estilo e ainda publicados nos jornais "Defesa de Espinho" e "Maré Viva".

Espinho, 17 de Dezembro de 1999

O Vice-Presidente com Competências Delegadas,

a) *Rolando Nunes de Sousa*

## † Ana da Conceição Rodrigues Rocha

Missa do 3.º Aniversário

Seu marido, filhos e restante família vêm, por este meio, comunicar que será celebrada missa por alma da saudosa extinta, dia 3, segunda-feira, pelas 19 horas, na Igreja Matriz de Espinho.



GUETIM



## Humberto & José Reis, Lda.

Vem por este meio comunicar a todos os seus Clientes, Fornecedores e Amigos o falecimento do seu funcionário **PEDRO MIGUEL CABRAL BRAGA**.

Participa que o seu funeral será realizado dia 29, quarta-feira, às 16 horas, da Capela Mortuário de Guetim para o cemitério local.

Desde já agradece a todos quantos participarem.

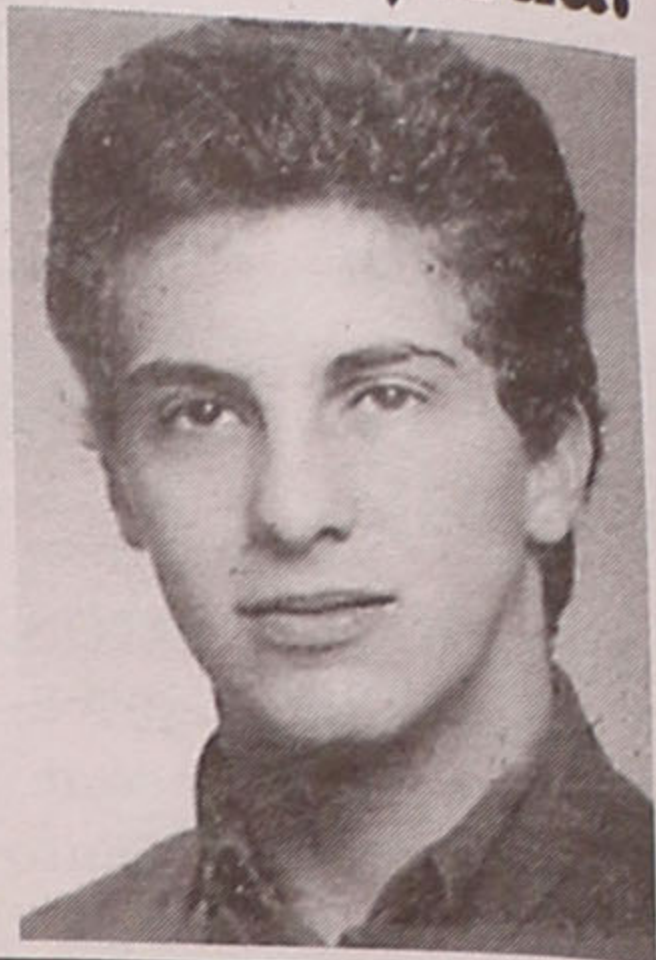

GUETIM



## Grupo Desportivo A Ronda

Vem por este meio comunicar a todos os seus Atletas, Simpatizantes e Amigos o falecimento do seu atleta **PEDRO MIGUEL CABRAL BRAGA**.

Participa que o seu funeral será realizado dia 29, quarta-feira, às 16 horas, da Capela Mortuário de Guetim para o cemitério local.

Desde já agradece a todos quantos participarem.



«Defesa de Espinho» - 3535 - 99-12-30

## TRIBUNAL JUDICIAL DA COMARCA DE ESPINHO

### ANÚNCIO

2.ª PUBLICAÇÃO

FAZ-SE SABER que no dia 22 de Fevereiro de 2000, pelas 14 horas, pelo 2.º Juízo do Tribunal Judicial de Espinho, nos autos de Execução Sumária n.º 1503/94, instaurados por Alberto Fernandes Tavares Moreira contra ELÍSIO ALVES DE OLIVEIRA, LDA., c/ sede em Arilhe, Vale, Apartado 82, Lourosa, irão à venda, por meio de venda por proposta em carta fechada, num único lote, os bens penhorados que abaixo se indica, fixando-se como preço a anunciar o de 750.000\$00: 18 fogões de lenha, marca "Oliveirinha", cor branca, esmaltado.

É fiel depositário dos bens, Manuel Couto Rodrigues da Silva, residente na Rua 62, n.º 109-2.º Dto., Espinho, o qual é obrigado a mostrá-los a quem os pretenda examinar, nos termos do disposto no art.º 891.º do CP Civil.

Espinho, 03 de Dezembro de 1999

O Juiz de Direito,

a) *Dra. Alexandra Maria V.P. Lopes*

A Esc. Judicial,

a) *M.ª Lurdes Ferreira*



# Maria da Ascensão de Sá Ramos

Missa do 8.º Aniversário



Seu marido, filho, nora e demais família vêm, por este meio, comunicar que será celebrada missa por alma da saudosa extinta, dia 2, domingo, às 17 horas, na Igreja Matriz de Espinho.  
Antecipadamente agradecemos às pessoas que possam participar nesta Eucaristia.

ANTA

# Maria Amélia Pinto da Silva (Mariita do Quinô)



Seus irmãos, sobrinhos e restante família vêm, por este meio, agradecer a todas as pessoas que participaram no funeral ou que de outro modo se associaram à sua dor e participam que a missa do 7.º dia será celebrada no próximo sábado, pelas 11 horas na Igreja Paroquial de Anta, agradecendo desde já a todos que participarem na Santa Missa.

Anta, 30 de Dezembro de 1999

AGÊNCIA FUNERÁRIA DE MARIA DE LOURDES - Anta - Espinho - Tels.: 227340609 - 227348855



# Saúl Coelho Campos (Pintor)

Missa do 3.º Aniversário

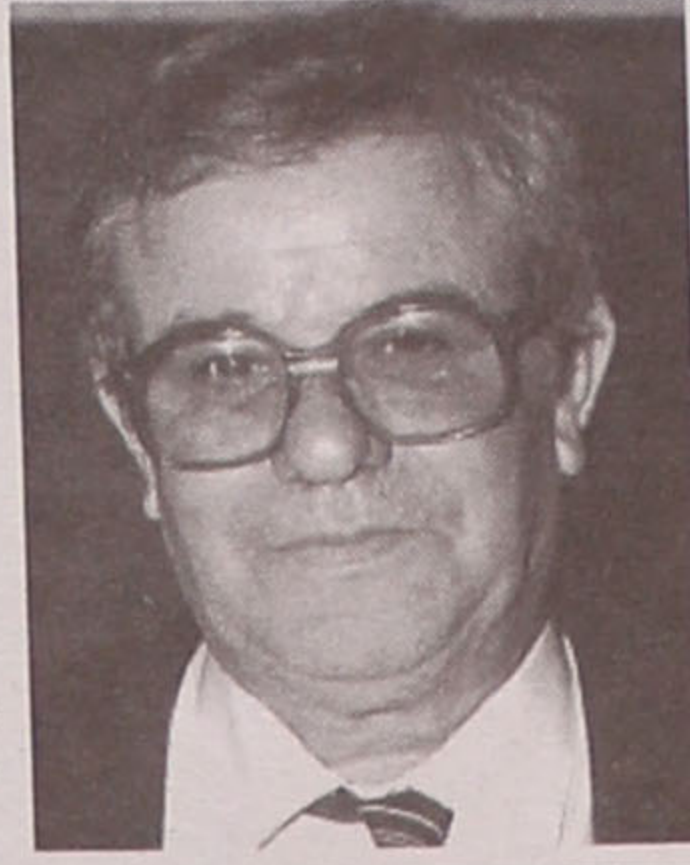

Sua esposa, filhos, noras, netos e demais família vêm, por este meio, comunicar que será celebrada missa por sua alma, dia 5, quarta-feira, às ??? na Igreja Matriz de Espinho. Desde já agradecemos a quem comparecer a esta celebração.

# Maria José dos Santos

Agradecimento e Missa do 7.º Dia



Seu filho, nora, genro e netos vêm, por este meio, agradecer, muito sensibilizada e reconhecidamente, às pessoas que tomaram parte no funeral ou que de outro modo se associaram à sua dor, e participam que dia 30, quinta-feira, será celebrada pelas 19 horas, missa do 7.º dia na Igreja Matriz de Espinho, agradecendo desde já a todos quantos participarem na santa eucaristia.

Espinho, 30 de Dezembro de 1999

José Ricardo Santos Silva - filho  
Maria Fernanda Ferreira Maia - nora  
José Martins Saraiva Magro - genro

FUNERÁRIA N.º SR.ª D'AJUDA - SANCEBAS & LUÍS ALVES - Rua 20 - Espinho - Telef. 227345129

# Belmira Alves Dias Meneses

Faz 5 anos que nos deixaste. Como é fácil lembrar-te e tão difícil viver sem ti. Os nossos corações que te amam, continuam a chorar a imensa falta que nos fazes. Pelas 19 horas do dia 4, será celebrada missa de sufrágio à sua alma, na Igreja de Paramos.  
Teus filhos agradecem desde já, a quem participar nesta celebração.



# Darlindo Dias

Missa do 15.º Aniversário

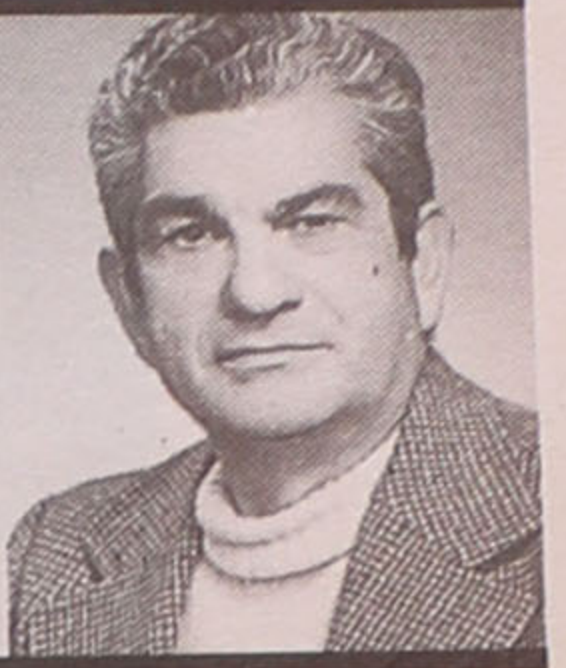

Sua filha, genro e netos, comunicam a todas as pessoas amigas que mandam celebrar missa por alma do saudoso extinto, dia 6, quinta-feira, às 7 horas, na Igreja Matriz de Espinho. Agradecemos a todos os que possam comparecer a este piedoso acto.

# José Ferreira Queiroz

Aniversário do seu falecimento

Querido paizinho! Aquela dor e saudade, jamais se afastará dos seus entes queridos... Descanse na Paz do Senhor. Será celebrada missa na Igreja Paroquial de Silvalde, no dia 30/12/99, pelo seu eterno descanso, pelas 8 horas. A nossa gratidão a todos que assistirem à Sagrada Eucaristia.

Fernanda Figueiredo e Família, ausente na Alemanha

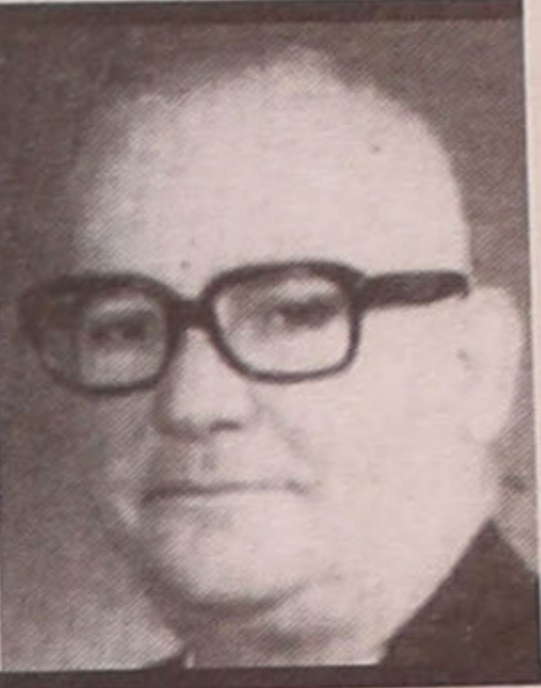

# António Augusto Alves de Oliveira

Missa do 23.º Aniversário



Recordando esta data com profunda saudade, sua esposa e filhos, mandam celebrar missa por sua alma, dia 30, quinta-feira, às 8 horas da manhã, na Igreja Paroquial de Silvalde.

Desde já agradecemos a quem comparecer.

# Marilu Pereira Soares (Funcionária da Câmara Municipal de Espinho)

Agradecimento e Missa do 7.º Dia



Seus pais, irmão e demais família vêm, por este meio, agradecer, muito sensibilizada e reconhecidamente, a todas as pessoas que nestes momentos tristes e difíceis se associaram à sua dor, confortando-os em tão dolorosa circunstância e informam que dia 31, sexta-feira, será celebrada, pelas 19 horas, missa do 7.º dia na Igreja Matriz de Espinho, agradecendo desde já e de igual modo a todos quantos participarem na santa eucaristia.

Espinho, 30 de Dezembro de 1999

Manuel Pereira da Silva  
Albina Soares da Costa  
Gilberto Marino Soares da Silva

FUNERÁRIA N.º SR.ª D'AJUDA - SANCEBAS & LUÍS ALVES - Rua 20 - Espinho - Telef. 227345129

PARAMOS

# José Domingues de Oliveira Loureiro

Agradecimento e Missa do 7.º Dia

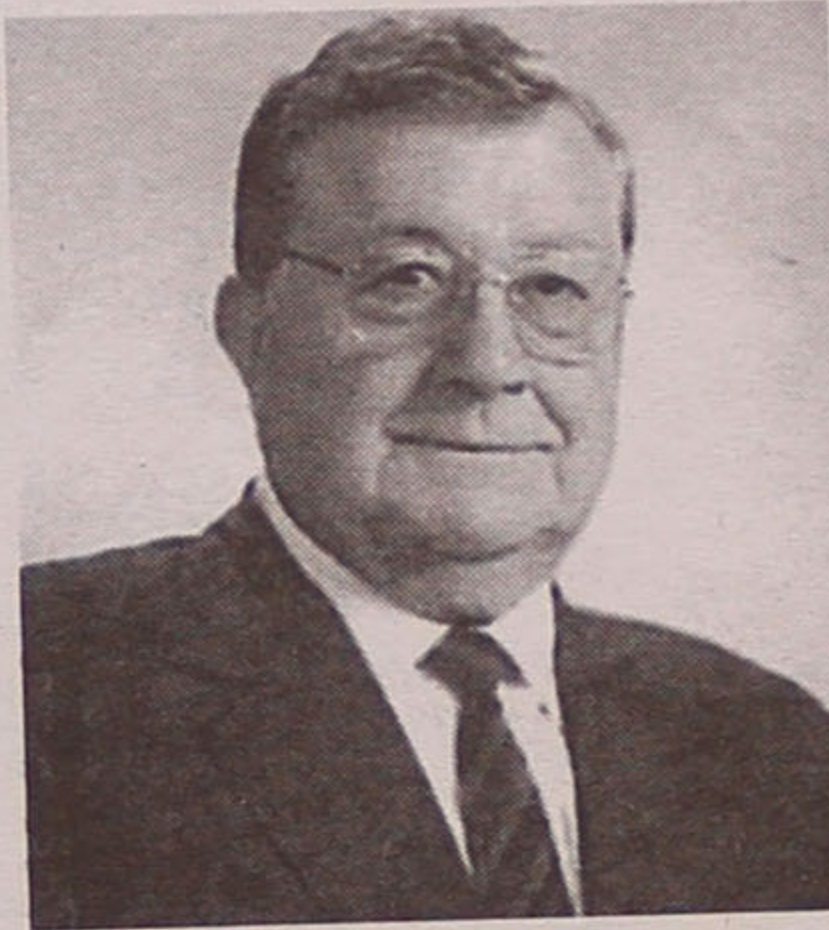

Sua esposa, filhos, noras, genros, netos e restante família vêm, por este meio, agradecer muito sensibilizada e reconhecidamente, às pessoas que tomaram parte no funeral ou que de outro modo se associaram à sua dor e participam que dia 30, quinta-feira, será celebrada, pelas 19 horas, missa do 7.º dia, na Capela de N.ª Sr.ª da Guia em Paramos, agradecendo desde já a todos quantos participarem na santa eucaristia.

Paramos, 30 de Dezembro de 1999

FUNERÁRIA N.ª SR.ª D'AJUDA - SANCEBAS & LUÍS ALVES - Rua 20 - Espinho - Telef. 227345129

PARAMOS



# Construções Dias Loureiro, Lda.

Vem, por este meio, agradecer, reconhecidamente, a todas as pessoas em especial aos seus estimados clientes, fornecedores e amigos que tomaram parte no funeral do Sr. JOSÉ DOMINGUES DE OLIVEIRA LOUREIRO, pai dos sócios gerentes, Srs. Manuel Fernando Dias Loureiro e José Fernando Dias Loureiro, ou que de outro modo manifestaram condolências. Nesta oportunidade informa que dia 30, quinta-feira, será celebrada pelas 19 horas, missa do 7.º dia na Capela de N.ª Sra.ª da Guia em Paramos, agradecendo desde já a todos quantos participarem nesta eucaristia.

Paramos, 30 de Dezembro de 1999

FUNERÁRIA N.ª SR.ª D'AJUDA - SANCEBAS & LUÍS ALVES - Rua 20 - Espinho - Telef. 227345129

# Renovamos para o novo milénio

Para responder aos desafios do futuro, a Poal, renovou a sua imagem sem nunca esquecer a qualidade e experiência adquirida ao longo da sua existência.

**POAL**

Rodovias / Arranjos exteriores / Complexos desportivos / Infraestruturas

Sede: Rua 19, nº 855 4500 - 254 Espinho - Portugal tel: 22.7331060 fax: 22.7331062 email: Poal@poboxes.com