

DEFESA DE ESPINHO



APARTADO 39
4501 ESPINHO CODEX
PORTE PAGO
ANO 69 • NÚMERO 3562
06 JULHO 2000
PREÇO: 120\$00 (IVA incluído)

www.infocidades.pt

DIRECTOR: LÚCIO ALBERTO

SEMANÁRIO

FUNDADOR: BENJAMIM COSTA DIAS

Alguns 'chuviscos' foram suficientes para, na segunda-feira, a ribeira do rio Maior transbordar. As vias de acesso da zona do hipismo e do Regimento de Engenharia transformaram-se em 'piscinas'. A Associação Paramense da Defesa dos Interesses Locais lamenta "a falta de iniciativa", do Ministério do Ambiente e das respectivas Direcções Regionais, "para se avançar para uma solução prática".



Inundação

28

Estátuas com vida

8/9

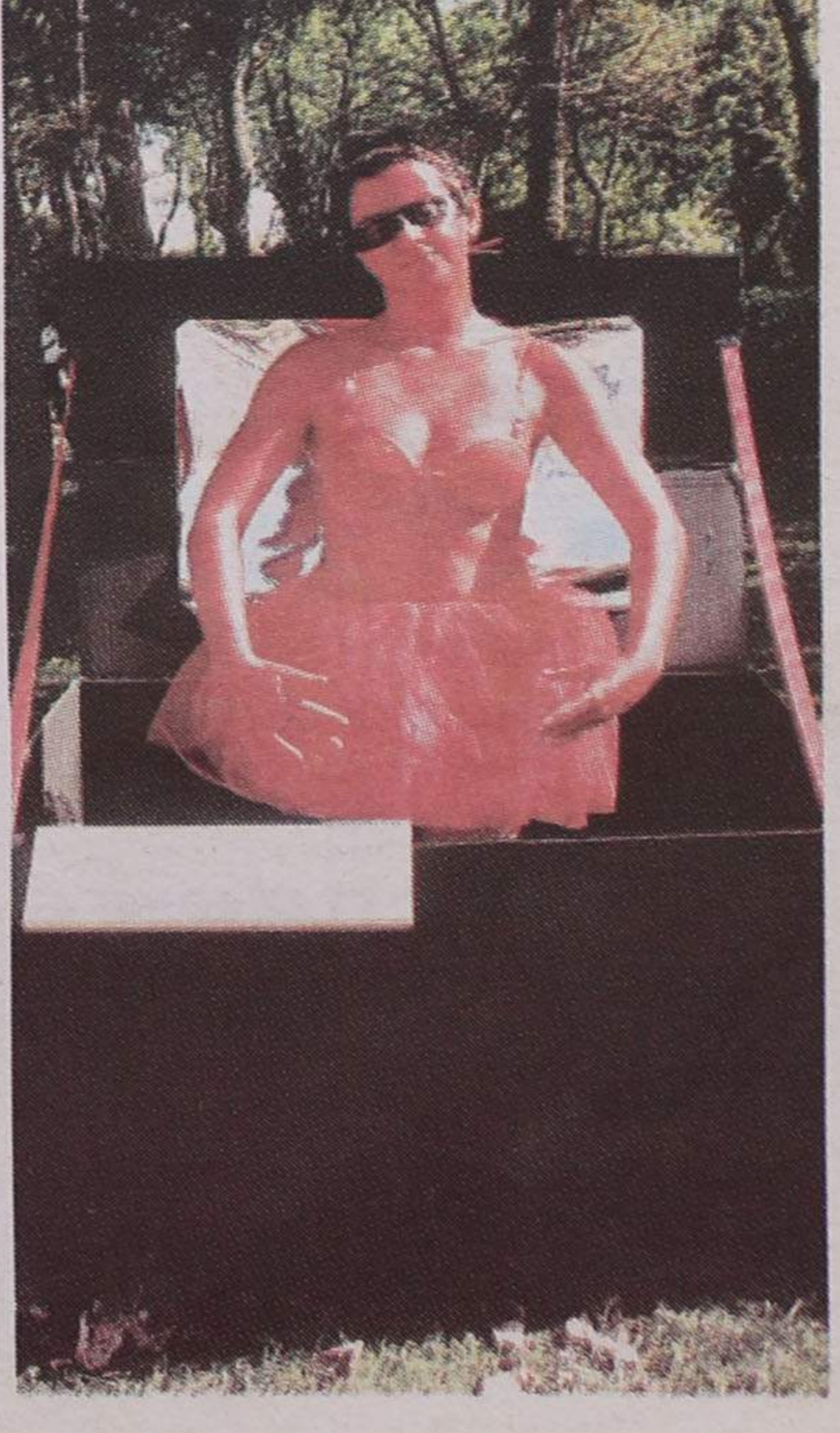
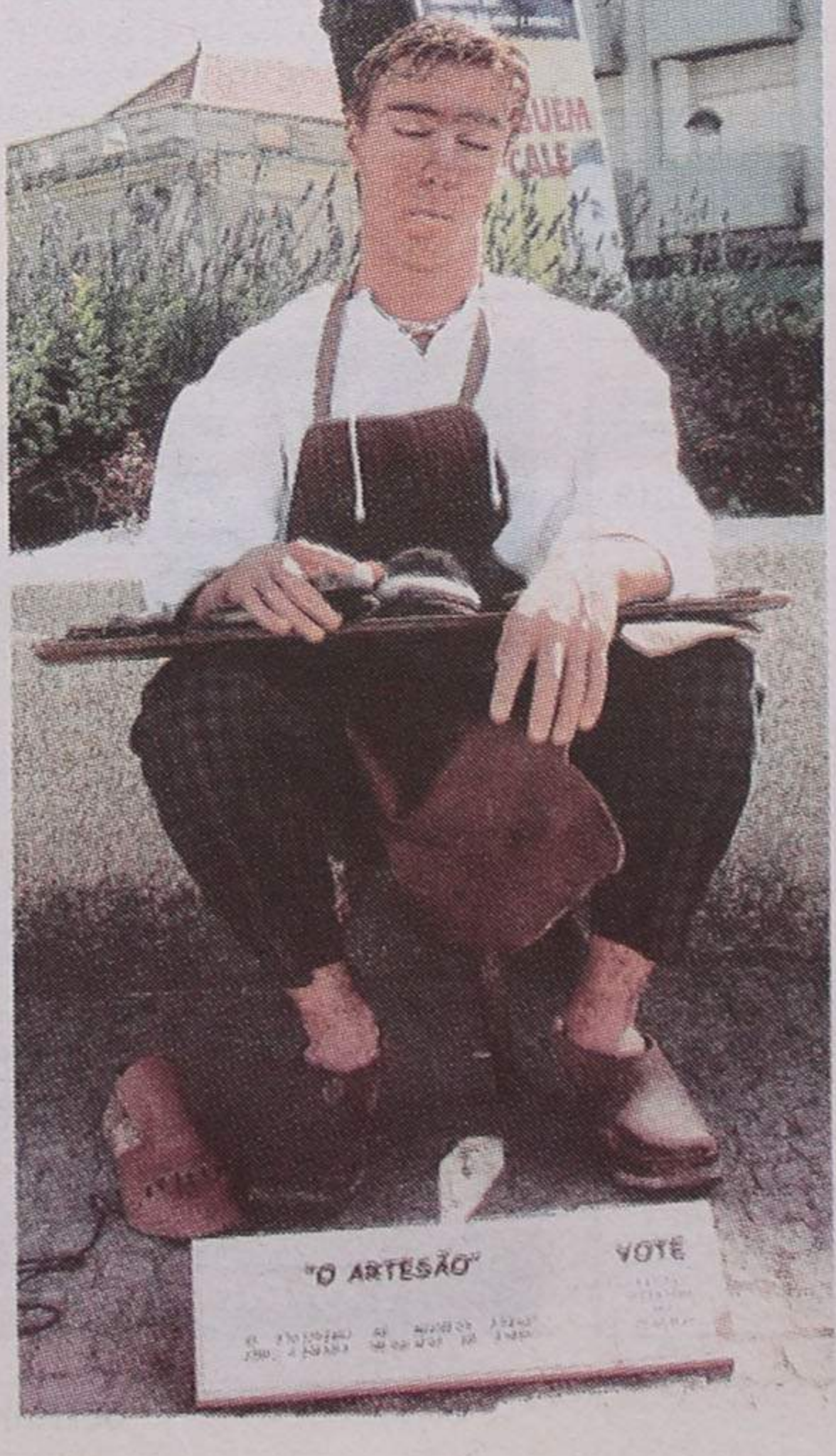

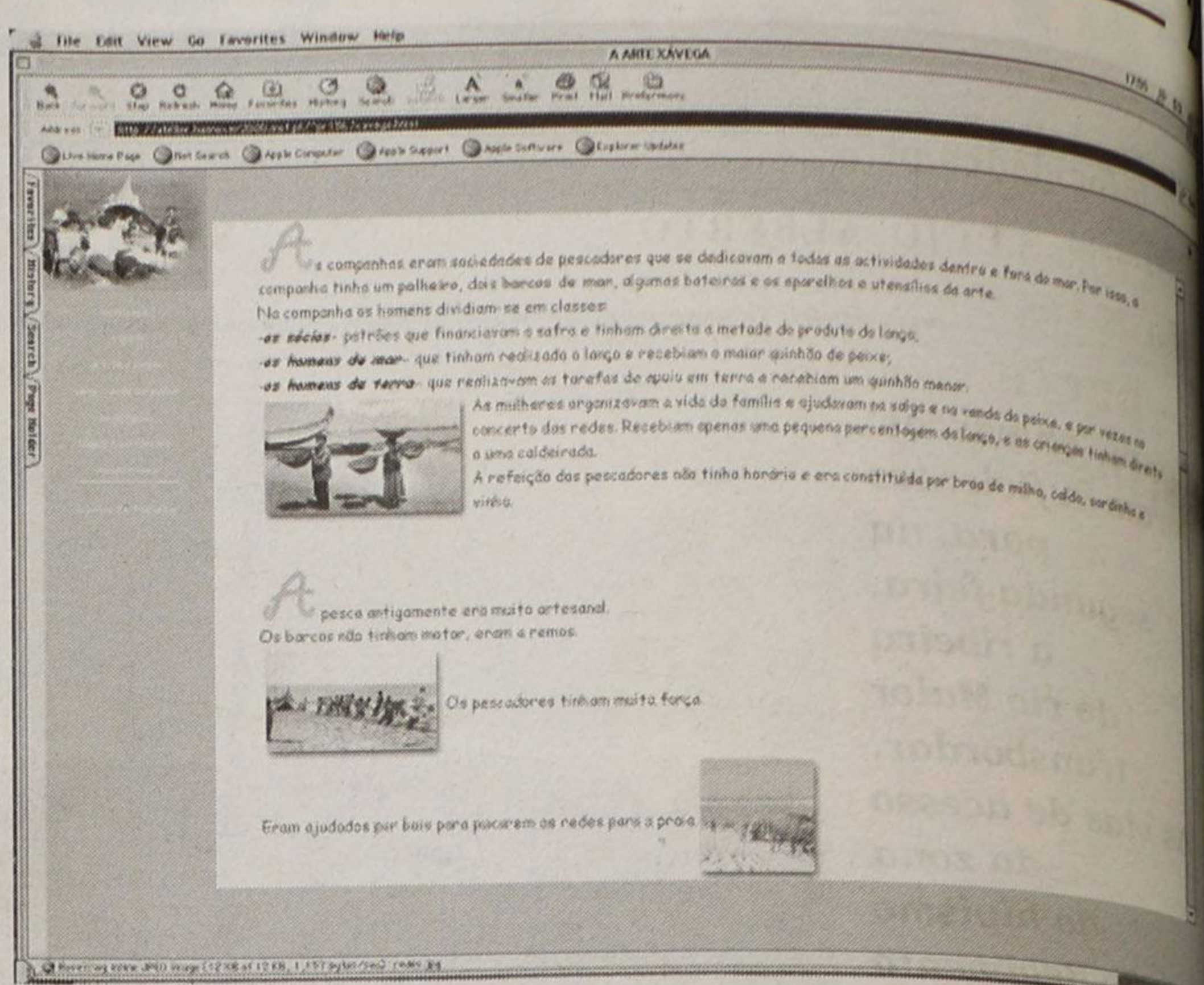
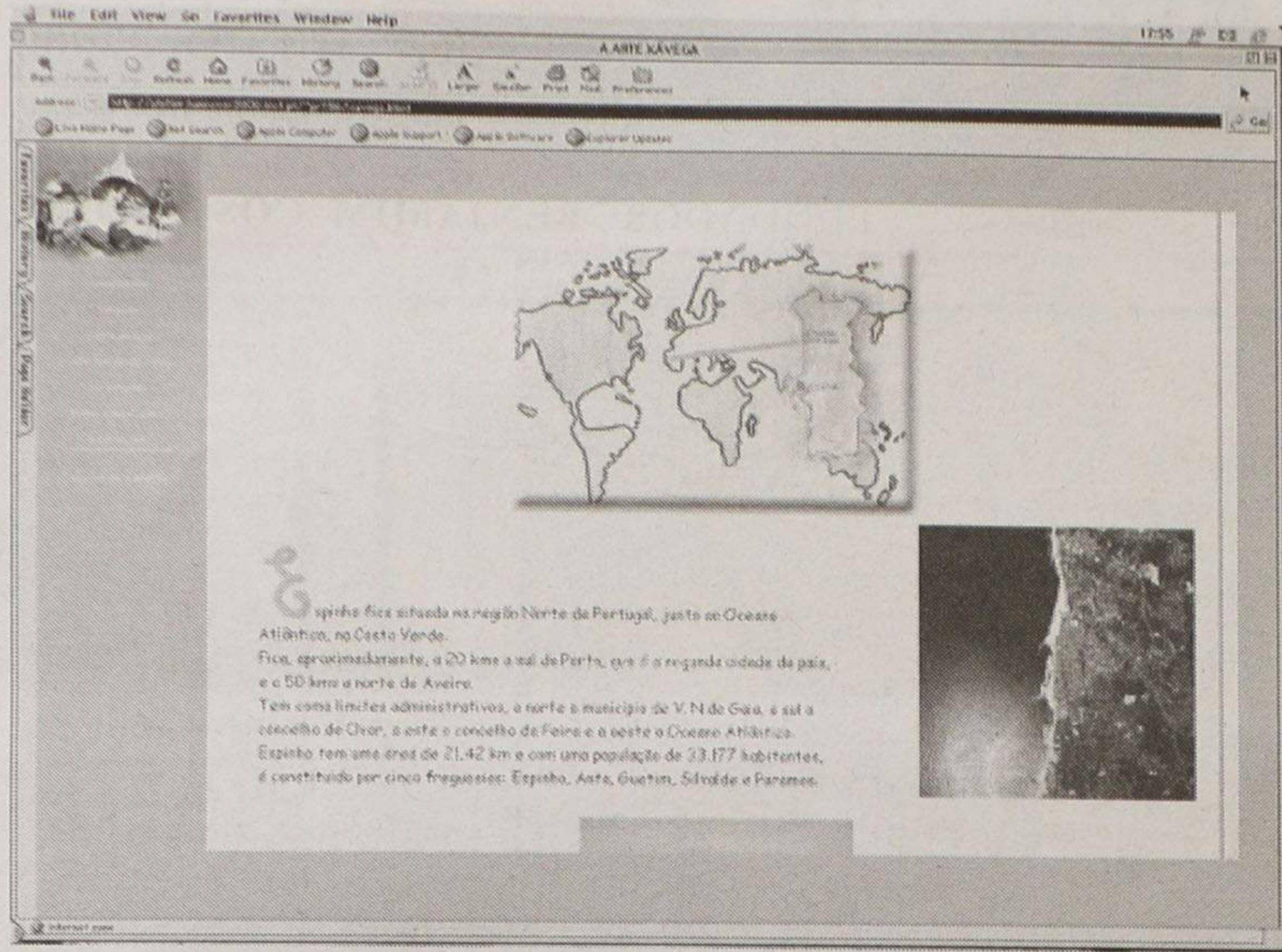

Um projecto apresentado pela turma do 3º ano da Escola EB1 N.º1 de Espinho do Agrupamento de Escolas 1.º Ciclo EB e Jardins de Infância de Espinho, sobre a "Arte Xávega em Espinho" foi seleccionado pelos responsáveis pelo pavilhão de Portugal na Internet na Exposição Mundial de Hannover de 2000.

Manuel Proença
A página, elaborada pelos alunos daquela turma, sob a batuta da professora Ana Paula Pina e a colaboração de alguns pais, de Manuel Novais (web design), Hêlia Manso Preto e Sandra Duarte do Lancaster College, na tradução para o inglês, já se encontra on-line no seguinte endereço:
<http://atelier.hannover2000.mct.pt/~pr156>.
 Esta iniciativa da EB1 N.º1 de Espinho está ligada ao Projecto Nonio Séc. XXI das escolas, implementado pelo Ministério da Ciência e Tecnologia. Vem na sequência do investimento que foi feito pela tutela do ministro Mariano Gago e que irá envolver uma verba de aproximadamente 4.000 contos. O primeiro passo foi agora dado, após ter chegado à escola EB1 N.º1 uma primeira tranche da verba em questão, aplicada em material informático para as crianças, mas que ainda está muito longe daquela que fora prometida e que já deveria ter chegado há cerca de dois anos a esta parte.
 Esta aposta da EB1 N.º1 de Espinho no projecto Nonio Séc. XXI vem dar a capacidade de se poder investir nas novas tecnologias - em

Pela Escola EB1 N.º 1 "A Arte Xávega em Espinho" no pavilhão de Portugal em Hannover

meios informáticos - necessárias para a aprendizagem dos alunos. Assim, prevê-se que, quando o Ministério da Ciência e Tecnologia tiver entregue a restante tranche da verba atribuída, cada dois alunos possam vir a usufruir de um computador.
 Aquele estabelecimento de ensino, após este brilhante trabalho sobre a arte xávega em Espinho reconhecido pelos meios institucionais, irá procurar ligar a Escola à Internet, através de um protocolo específico en-

tre o Ministério que está sob a batuta de Mariano Gago e a Associação Nacional de Municípios Portugueses, com o óbvio envolvimento da Câmara Municipal de Espinho e do presidente, José Mota.
 Provavelmente este será um dos paços pré-anunciados por José Mota aquando do seu discurso nas comemorações do Dia da Cidade e que vem na sequência daquilo para que o Presidente da República, Jorge Sampaio, vem chamando a aten-

ção - o interesse pelas novas tecnologias - o futuro dos homens e mulheres de hoje.
 O Ministério da Ciência e da Tecnologia pretendeu com a iniciativa coordenada pela Unidade de Apoio ao Programa Internet na Escola visa "a mobilização dos jovens portugueses para a escrita na Internet e a produção de conteúdos portugueses em formato digital, combinando texto, som e imagem". Os trabalhos inseridos nas páginas da Internet poderão ser visua-

lizados no Pavilhão de Portugal em Hannover, em 2000.
Um hino a Espinho
 É, de facto, surpreendente, o trabalho realizado pelos jovens da Escola EB1 N.º1 de Espinho acerca da "Arte Xávega em Espinho", que foi seleccionado para integrar a versão 1 das páginas da iniciativa "Portugal na Internet visto pelos seus jovens". Esta página, que está disponível on-line no Pavilhão de Portugal da Exposição 2000, em Hannover, envolve um aturado trabalho de pesquisa daquelas crianças em livros e documentos históricos da cidade.
 O trabalho é um verdadeiro hino a Espinho, começando por mostrar a sua localização no mapa-mundo. Os alunos chegaram ao pormenor de publicar vistas aéreas da cidade, onde se vê, perfeitamente, os trapalhões de um muitíssimo bem organizado burgo.
 "Espinho fica situado na região Norte de Portugal, junto ao Oceano Atlântico, na Costa Verde.
 Fica, aproximadamente a 20 kms a sul do Porto, que é a segunda cidade do país.

NOME - PRÓPRIO
 Mediação Imobiliária, Lda.

Rua 19 - 405 3.º, Sala A • Contacto: 917845290 / 934321013
 Email - nome.proprio@netc.pt

Aluga-se
T1 - ESPINHO CENTRO - PERTO DA PRAIA. TODO MOBILADO. COM TERRAÇO. 90.000\$00/MÊS

Vende-se
T3 DX - ESPINHO - NOVO. VISTAS DE MAR. ACABAMENTOS DE LUXO. 36.000 CTS.

MORADIA - ESPINHO - NOVA. 3 FRENTES. DESIGN INOVADOR. ACABAMENTOS IRREPREENSÍVEIS. VISITE JÁ

VENDE-SE
ESCRITÓRIO
 Com 4 SALAS E 110 M2 JUNTO À REPARTIÇÃO DE FINANÇAS E AO TRIBUNAL DE ESPINHO
 Contactar: Telem.: 93 721 24 67

ESPINHO

T1 RUA 35 COMO NOVO 15.000 cts. (211361-A)	T2 RUA 18 - NOVO C/ GARAGEM INDIVIDUAL - TERRAÇO ÓPTIMOS ACABAMENTOS BOM PREÇO!!! (211220-A)
T3 RUA 14 - NOVO C/ APROV. SÓTÃO GARAGEM IND. P/ 2 CARROS AQU. CENTRAL ÓPTIMO PREÇO! (223729-A)	T3+1 JUNTO AO LICEU 3 FRENTES C/ LAREIRA 18.000 cts. (211333-A)

Comercialização
GRUPO RÉPLICA Dep. Boavista 227330440
 SOC. DE MEDIAÇÃO IMOBILIÁRIA, LDA. REAL ESTATE Lic. AMI - 1782

Com "O Redeiro" Manuel Faustino - poeta distinguido

O poeta Manuel Faustino não é esquecido através do poema "O Redeiro":

"Cabelo grizalho
De olhar profundo,
Não foge ao trabalho
Das garras do Mundo.
Malha a malha
Sentado no chão,
Da sua muralha
Para ter o seu pão.
Queimado do tempo
De costas vergadas,
No seu pensamento
As redes rasgadas.
Descalço enfim
Este pescador
Mas ele é assim
É a arte por amor".

...a 50 kms a norte de Aveiro. Tem como limites administrativos, a norte o município de V. N. de Gaia, a sul o concelho de Ovar, a este o concelho da Feira e a oeste o Oceano Atlântico.

Espinho tem uma área de 21,42 km e com uma população de 33.177 habitantes, é constituído por cinco freguesias: Espinho, Anta, Guetim, Silvalde e Paramos".

Na segunda página, os alunos da EB1 N.º 1 de Espinho falam da "Lenda dos Galegos":

"Dois pescadores galegos vieram pescar aqui para a nossa costa. Mas, de repente, o barco naufragou. Os pescadores ficaram em apuros e rezaram a Nossa Senhora para que os salvasse. Apareceu um pedaço de madeira a que eles se agarraram. Um deles afirmava que era madeira de castanho e o outro dizia assim: - No! És pino. De repente avistaram terra que ficou com o nome de Espinho.



Ana Rita Gonçalves, Ana Sofia Carvalho, Catarina Dias, Joana Miranda, Márcia Cravo Silva, Mónica Alexandra Silva, Sandra Antunes, Sara Patrícia Martins, António Manuel Sá, Bruno Antunes, Diogo Costa, Diogo Pereira, Filipe Ramos, Francisco Almeida, Hugo Silva, José Pedro Rodrigues, Luís Filipe Carvalho, Luís Rogério Pinto, João Ricardo Silva, Simão Lopes, Tiago Lourenço e Tiago Lima.

A verdade é que os pescadores sempre acreditaram e rezaram a Nossa Senhora a pedir ajuda e protecção contra os perigos do mar.

Por isso construíram uma capela a Nossa Senhora da Ajuda que ficou com o nome de Capela dos Galegos".

Os dados históricos

O trabalho dos alunos refere ainda alguns dados históricos:

"Antigamente aos pescadores do Furadouro, Ovar, vinham nos seus barcos pescar para Espinho. Mas era muito complicado virem todos os dias para Espinho e como não tinham casas abrigavam-se nos seus barcos voltados de fundo para o ar. Então, lembraram-se de construir casas de madeira, "os palheiros", dando origem a Espinho-Mar.

O seu mar e praia eram muito apreciados e para cá deslocavam-se no Verão as pessoas das serras de Arouca e terras mais próximas.

Os escritores começaram a frequentar a praia e a escrever livros que falavam sobre Espinho, a sua praia, a

sua riqueza, etc. ...

Mas como havia muito peixe para vender construiu-se uma fábrica de conservas a que se deu o nome de Brandão Gomes & C.ª que se tornou muito importante para o desenvolvimento de Espinho, criando muitos postos de trabalho e trazendo muitas inovações como a luz eléctrica, o telefone e o telégrafo".

Sardinha e xávega

A sardinha não podia deixar de ser uma referência nestas páginas da Net. E assim, se refere que "era o principal produto da arte xávega (...) *salgada ou saltando no cesto, fresquinha da barra, viva de Espinho, gorda, antes da desova, sem cabeça e escorchada, com a guelra em sangue ou laivos amarelos da salmoura, constitui um manjar para pobres e para ricos. Entra em todas as casas. Há quem goste dela de caldeirada e quem a prefira simplesmente assada deixando cair no lume a gordura que rechina. Há os que só saboreiam a de lombo gordo e preto e os que acham muito melhor a miúda, que se chama petinga e que se*

devora com escama e tudo, afirmando com uma boa convicção respeitável que a mulher e a sardinha quer-se da pequenina... - Raul Brandão"

(...) "Antigamente, os pescadores dedicavam-se à pesca do caranguejo que era o adubo preferido para os campos.

A esta pesca dava-se o nome de mugiganga.

O caranguejo, depois de pescado, era amontoado pela praia fora sendo comprado pelos lavradores.

Era transportado em carros de bois, tendo já passado três ou quatro dias da pesca, depois de ter sido exposto ao sol.

Este caranguejo era utilizado para fertilizar os campos: hoje em dia é utilizado

para comer."

E de muitas outras coisas interessantes se retrata nestas páginas do Pavilhão de Portugal em Hannover. Tudo ligado à pesca (xávega), ao mar e às suas gentes. Belas fotos ilustram o trabalho que se conclui com uma caldeirada de peixe preparada pela dona Conceição.

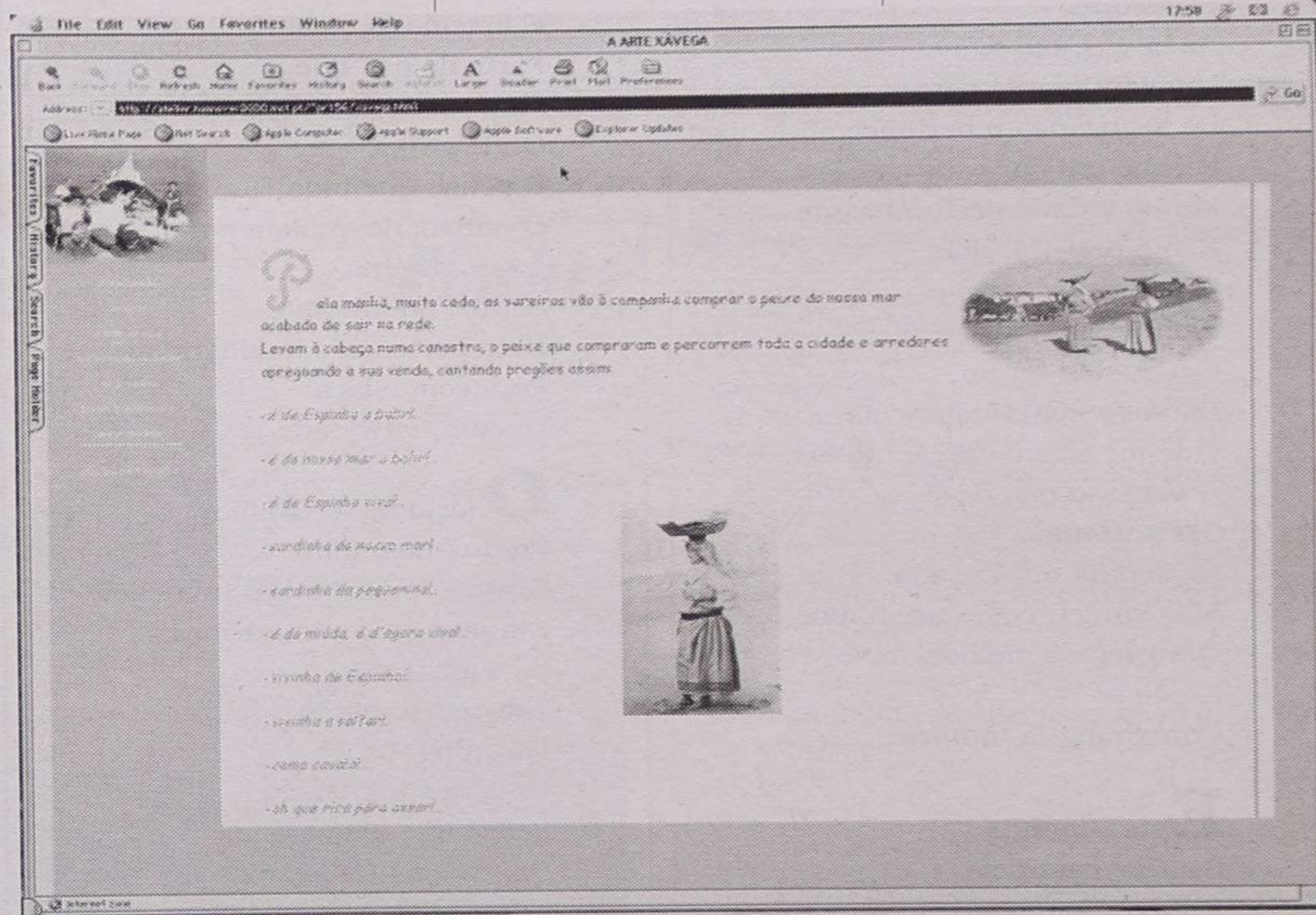

SERVIÇOS DE ACONSELHAMENTO ESPINHO

TRATAMENTO TOXICODEPENDÊNCIA e ALCOOLISMO

SAE

APOIO A FAMÍLIAS

em regime de ambulatório e/ou internamento

O processo de tratamento baseia-se no modelo de Minnesota e consta de:

Programa dos 12 passos	Terapia de grupo	Terapia individual
Terapia racional emotiva	Terapia familiar	Grupos de estudo
Discussão de trabalhos	Palestras Pedagógicas	Apoio pós-tratamento

Encaminhamento para grupos de auto-ajuda

Dispõem duma equipa multidisciplinar de profissionais com ampla experiência:

Médico	Médico psiquiatra	Psicólogo	Técnicos de Aconselhamento Dependentes Químicos/Alcoólicos em Recuperação
--------	-------------------	-----------	---

22 732 15 29

Bom Café... é da Casa Alves Ribeiro

Rua 19, 294 - ESPINHO

Tem Fábrica própria

A Casa Alves Ribeiro

da Rua 19, 294 - ESPINHO

tem dos maiores sortidos do país em Vinhos do Porto datados, Correntes, de Mesa, Aguardentes Velhas e Whiskys

Precisa-se

ESTAGIÁRIO EM CONTABILIDADE

Inscrito na C.T.O.C.

Pretende-se:

- Idade até 30 anos
- Conhecimentos de Informática
- Residente na zona de Espinho ou arredores
- Admissão imediata

Resposta com foto, curriculum vitae e condições pretendidas ao n.º 1001 - Apartado 39 - 4500-853 Espinho

Semanário Registado na Direcção-Geral de Comunicação Social sob o n.º 100594
DEFESA DE ESPINHO
 Fundado em 27/Março/1932
PROPRIEDADE - EMPES - Empresa de Publicidade de Espinho, Lda.
 Matriculada na Conservatória do Registo Comercial de Espinho sob o n.º 59, folhas 30 do livro C-1
 Capital Social 1.040.000\$00
 Contribuinte - 500 095 540

Administração
 Fernando Cunha (gerente)
 Joaquim Vasconcelos (gerente)
Detentores com mais de 10% do capital
 Solverde - Soc. de Investimentos Turísticos da Costa Verde, Lda.
Direcção
 Lúcio Alberto
Redacção
 Manuel Proença
 Sandra Soares

Colaboradores
 Alberto Monteiro; Alexandra Nunes; Alexandre Moreira; António Duarte Estêvão; António Regedor; Carlos Campos (Suíça); Carlos Salvador (fotografia); Dagmar Lourenço (Brasil); Gomes Amaro; José António Ribeiro; José de Abreu; José Curral; José Domingues; Liliana Neves; Lúcia Pereira (fotografia); Maria Fernanda Barroca; Maria Helena Vasconcelos; Mário Cáliz; Mário Frota; Napoleão Guerra; Vitor Lancha (fotografia)

Departamento de Produção
 António Guerra
Publicidade
 Joaquim Natário
Secretaria de Administração e Redacção
 Cristina Fonseca
 Fernanda Oliveira
Serviços Administrativos e Publicidade
 Av. 8, 456 - 1.º andar - Sala R
 Ap. 39 - 4501-853 ESPINHO Codex
 Telef. / Fax: 22 734 15 25

Departamento de Redacção
 Av. 8, 456 - 1.º andar - Sala H
 Ap. 39 - 4501-853 ESPINHO Codex
 Telef. 227312019 - 227319261
 Email-defesadeespinho@mail.telepac.pt
Impressão
 NAVEPRIINTER - Indústria Gráfica do Norte, SA - E.N. 14 (km 7,05)
 Apartado 121 - 4471 MAIA Codex
Tiragem média
 4.000 exemplares
 Depósito Legal n.º 1604/83

Os textos (e ilustrações) publicados nesta edição são da inteira responsabilidade dos seus autores, não vinculando, directa ou indirectamente, o conteúdo editorial e informativo deste jornal.

CORREIO do LEITOR

Sobre Espinho (minha cidade)

Vejo estas Ruas familiares, Estes locais conhecidos, E sinto uma Afeição reconfortante, Sinto que algo Me liga a esta Minha cidade, Bela esta minha Cidade, Pois afinal são Estas ruas que São testemunhas das almas, e Ruas que Então tudo sabem, Ruas que Ao vê-las, me dão Um sentimento certo De segurança e pertença. Porquê criticar esta Minha cidade deslumbrante Não é perfeita, mas Porra!... Eu nasci e Sempre aqui vivi, É o que eu tenho, Foram as circunstâncias Que me foram apresentadas, E por isso não deve Ser por mim Destruída ou atacada, Mas sim eu como um nativo, Devo tentar melhorá-la E não só Contemplá-la também.

Esta praia de Sempre está bela, E hoje solarenga A esplanada; É estranho se Pensarmos que Esta cidade testemunha Todos os nossos Possíveis estados de alma, Pois nós coexistimos Nela, e reciprocamente Nós assistimos também

Às modificações, evolução, Crescimento, numa Palavra: vida Da própria cidade. Temos então parte da Nossa alma espalhada Pela cidade; Este ou aquele local Que apreciamos conforme O nosso estado De alma, este Ou aquele ponto Da cidade que nos Traz recordações Deste ou daquele Momento, do Belo ou do Feio momento.

A cidade é nossa, Isto é, somos Nós, não a destruamos Mas sim construamos E amemo-la como Parte de nós que é; Penso isto da cidade Onde vivo, E penso que todo O nativo, de qualquer Local, deveria Sentir, no mínimo, Uma pertença e familiaridade Para com o local Da sua natividade.

O local onde vivemos Produz-nos, tem Grande importância, influência Em nós, se o admirarmos, Se o amarmos, Talvez seja então Para nós Uma boa influência. Penso que toda a alma Deveria contemplar e Contribuir activamente Para o melhoramento do Local natalício; que A mim é esta Minha bela cidade Abençoada pelo mar: Espinho.

Miguel Ângelo Lago
 (Espinho)

Necessidades de valorização e intervenção

A mudança é sempre uma lufada de ar fresco, uma necessidade de quem procura a perfeição sabendo que ela não existe. Só os 'convencidos' e os demagogos pensam que têm razão e que não vale a pena mudar nada, porque o mundo, afinal, gira à sua volta...

Se pessoalmente será de bom tom que ninguém esteja satisfeito, exigindo cada vez mais de si próprio, a mesma constatação apropriada ao contexto profissional, lutando se (com todo o respeito pela trilogia do fado, Fátima e futebol - que absorve o interesse geral dos portugueses) pela cativação de leitores de jornais, nomeadamente os regionais que estão a impor-se com qualidade, como comprova a relação tiragem/venda oficial. É sempre tempo de valorizar, propondo, neste caso, aos leitores (assinantes e variáveis) e anunciantes uma publicação ousada sem perda do bom senso, fazendo jus à necessidade interventiva sem prejuízo do valor equidistante.

FLASHES



Foi necessária muita perícia, por parte do operador da grua dos Bombeiros Voluntários de Espinho e muita destreza pelo técnico electricista (um verdadeiro alpinista) para remover o reclame do Defesa de Espinho das antigas instalações, na Rua 26. Um marco do passado do jornal e um ponto de partida para o futuro!

Fonseca

TECIDOS - MODAS

RUA 19, N.º 275 — Telefone, 22 734 04 13 — ESPINHO

ALUGA-SE

T4

como novo

lugar de garagem + arrumos (renda acessível)

JOÃO PASSOS
 Mediação Imobiliária, Lda.
227320728

LIGUE
965861764

Temos outros apartamentos

Armações

Lentes de Contacto

Óculos de Sol

MARCAMOS CONSULTAS PARA MEDICO OPTALMOLOGISTA

EXIJA OS CUIDADOS DE UM PROFISSIONAL OS SEUS OLHOS VÃO VER A DIFERENÇA

Teste de Visão Gratuito

Descontos para todos os Organismos e Associações

VISÃO 21
 óptica médica

Ângulo Ruas
 21 e 18
 Tel: 227314887
 4500 ESPINHO

PALAVRAS À SOLTA

Toda a nudez será castigada
Padre de Alfândega da Fé quer mulheres mais vestidas... e população discorda!
O padre da freguesia de Parada, em Alfândega da Fé, não gosta de ver as mulheres "vestapadas". E di-lo com todas as letras nas homilias. A população já se queixou ao bispo, mas este compreende as motivações do pároco.
O Comércio do Porto

Em Maceda
Cheque de oitenta escudos vale oitenta contos

Um falso inspector das finanças burlou um individuo em Maceda, conseguindo que o mesmo lhe passa-se um cheque deixando um pequeno espaço entre os "oitenta" e "mil", escrevendo depois a palavra "mil".
Jornal de Ovar

Doentes que recusem tratamento podem ser forçados à hospitalização
Tuberculose
O Comércio do Porto

Explorados e inseguros
Quem tem medo dos imigrantes?
São cada vez os que chegam. Agora vêm do leste e engrossam as fileiras de mão-de-obra indiferenciada, sobretudo na construção civil. O país precisa deles, mas a nova legislação deixa-os à mercê dos empregadores.
Gazeta do Interior

No final do século XX
Fossas a céu aberto em Macieira de Sarnes

Em finais do século XX, um morador de Macieira de Sarnes vê escorrer para o quintal as águas residuais das fossas dos vizinhos.
Correio de Azeméis

Perigo para a saúde
Praias fluviais de Gondomar ainda abertas
O Comércio do Porto

Os concessionários das praias da região garantem que têm muitas dificuldades em contratar vigilantes para as praias
Faltam nadadores-salvadores
Diário de Aveiro

Verão quente em Vila Real?
Piscinas de Codessais continuam fechadas
A Voz de Trás-os-Montes

O autocarro circulava com as portas abertas
Aluna morre no regresso a casa
Quando tentava apanhar a mochila, Joana Pereira Reis, de 13 anos, foi projectada e colhida mortalmente pelo autocarro do Externato de Nossa Senhora dos Remédios. O autocarro circulava com as portas abertas quando se preparava para deixar as crianças de Cortes do Meio - Tortosendo.
Gazeta do Interior

Jovem de 27 anos assassinado por um tiro disparado por alguém do meio de um campo
Homicídio em noite de S. João
A noite de S. João, habitualmente de folia, transformou-se em morte. Pegar num vaso foi mortal para um individuo de Cesar.
Correio de Azeméis

Erro no Hospital lança confusão em Penafiel
Homem de 39 anos sepultado em ve de septuagenário
O Comércio do Porto

SERVIÇO DE URGÊNCIA

Alexandre Moreira *



Osteoporose

Esta semana falaremos sobre uma das doenças mais frequentes, preocupante e com grande incidência e gravidade nas mulheres - a osteoporose.

Podemos caracterizar a osteoporose por uma diminuição do tecido ósseo e redução da opacidade radiológica de todo o esqueleto, aos Raios X. Com o passar do tempo pode mesmo surgir deformação na estrutura óssea que se torna cada vez mais frágil e, portanto, mais sujeita a sofrer fracturas.

Se é verdade que a partir dos 30 anos se verifica uma diminuição fisiológica da massa óssea, é certo que a osteoporose diz respeito a uma situação patológica ainda mais marcada.

Uma das principais dificuldades nesta doença é a inexistência de sintomas, ou seja, a ausência de "sinais de alerta" que pudessem levar a pessoa em causa a procurar ajuda médica. Deste modo, as pessoas não sabem se possuem osteoporose até à altura em que fracturam um pulso, uma perna ou um pé.

Após a instalação da doença a qualidade de vida diminui, torna-se mais sedentária e o doente poderá perder a capacidade para realizar algumas das suas tarefas habituais.

Há que ter em atenção que qualquer pessoa, em qualquer fase da sua vida, pode sofrer um fractura sem que esta seja consequência da osteoporose, mas sim por um acidente traumático de outras causas.

A melhor alternativa para combater a osteoporose é evitando o seu surgimento, ou seja, através da prevenção que deve ser iniciada desde o primeiro dia de vida. Deve-se optar por uma dieta rica em cálcio, ingerindo produtos lácteos, como o leite, queijo, iogurtes e outros derivados. O exercício físico regular, equilibrado e ajustado a cada um também é fundamental para se conseguir manter um esqueleto forte.

Contudo, a prevenção não está apenas naquilo que podemos fazer, mas também nos hábitos menos saudáveis que podemos evitar, como o tabaco, o café e o álcool.

Existe ainda um segundo tipo de prevenção, essencialmente dirigida às mulheres e que tem por objectivo evitar a notável redução da massa óssea que decorre, mais profundamente, a partir do início da menopausa. Durante este período, o emprego de terapia de substituição hormonal é, por vezes, utilizado, mas sempre com supervisão e tratamento médico.

Talvez muitos estejam a pensar na forma de saber se temos ou não osteoporose. Embora não seja tão linear quanto isso, existe um meio auxiliar de diagnóstico que permite determinar a densidade óssea - densitometria óssea, obtendo assim informação valiosa sobre a nossa estrutura óssea.

No entanto, devemos pensar sempre em prevenir, é sempre a melhor solução e a mais fácil.

* enfermeiro

FLASHES

Foto Vitor Lancha



Como os contentores estavam superlotados... toca a deitar o lixo no passeio!

Politiqices

Números revelados em relatório da ONU
Portugal - o mais pobre da União Europeia
Jornal de Notícias

Maioria diz que o estado da Nação piorou e que as dificuldades irão aumentar
Portugueses estão muito pessimistas
Diário de Notícias

Oposição considera propostas insuficientes e tardias

Governo reduz impostos
Jornal de Notícias

Para Edite Estrela "não importante ser ministra"

"PS não atravessa um bom momento"
Edite Estrela, convidada no ano passado por António Guterres para integrar o executivo, continua fiel a Sintra, onde "até mesmo o sofrimento nos ajuda a amadurecer e crescer". A autarca diz ser "ainda cedo" para falar na recandidatura a cargo, recusando planos a médio e muito menos a curto prazo. Talvez por isso, também, "não é importante" para si "ser ministra". Tudo depende dos "compromissos que tiver na altura".
Barlavento

A propósito do pólo universitário
Políticos juraram fidelidade
Correio de Azeméis

Subida gradual do preço vai durar dez anos

Água vai aumentar
O Comércio do Porto

Todos os Verões é a mesma coisa: o consumo dispara e as torneiras secam em muitos lares

Freguesias sem água
Região Leiria

Élio Maia, um autarca apaixonado por São Bernardo
"Acima da política estão os interesses da freguesia"
Litoral

Em Vila Nova de Famalicão
Câmara "entra" na Associação Comercial e Industrial

A Câmara Municipal - por intermédio de dois funcionários - Mário Martins e Celso Branco - interfere nas eleições para os órgãos sociais da Associação Comercial e Industrial de Vila Nova de Famalicão. O beneficiado é o candidato da lista B, José Cunha, que não nega o envolvimento autárquico. Para Carlos Ramos, da lista A, e actual presidente da Comissão Administrativa, aquela atitude mais parece "uma tentativa para silenciar os comerciantes, que têm uma identidade e voz própria". O envolvimento autárquico "não é correcto, nem sequer democrático. É revelador de alguma tensão de algumas estruturas que se sentem preocupadas e estão a fomentar actos que são, a meu ver, verdadeiros assaltos".
Cidade Hoje

O PSD de Castelo Branco não paga a renda do edifício da sua sede há quase duas décadas
PSD com rendas em atraso
Enquanto o partido tenta resolver a questão, já se fala numa eventual acção de despejo.
Gazeta do Interior

Distrital (Braga) do PSD elege Comissão Política

Fernando será presidente - Alberto ou Reis?
Noticias de Guimarães

VENDE-SE T4 dúplex

ESPINHO Rua 18 (Junto à Igreja)
C/ 236 m2, pré-inst. aquec. central, terraço c/ 30,9 m2, fogão sala, pisos em madeira, garagem individual.

Tlm.: 96 424 76 76 / 96 417 79 96

Gabinete de Radiologia de Espinho

DR. JORGE NUNES DE MATOS
DR.ª MARIA DO CARMO VASCONCELOS
DR.ª HELENA CUNHA

Médicos especialistas - Raios X - Ecografia - Mamografia - Densitometria Óssea (D.E.X.A.)

Acordos com: ADSE, SAMS, PORTUGAL TELECOM, PSP, GNR, CGD, ACASA, MINIST. JUSTIÇA, CTT e SNS

Consultório: R. 20 n.º 1436 r/c Dt.º • Telef. e Fax 227341975 - 227314650
Horário: das 09h00 às 12h00 e das 14h00 às 19h00

Tele-Rocha

Instalações de Gás com Contador
Móveis • Electrodomésticos
Cozinhas por medida

Vendas: Av. 24 - 771 • Tel. 227341612
Gás: R. 31 n.º 469 • Tel. 227340325 • Fax: 227330739

FLASHES



Na EN 109, em Silvalde, três alternativas: Porto, Santa Maria da Feira ou... matagal! Não há passeios, nem se vêem com clareza os sinais de aproximação de um entroncamento e de aviso da eventual circulação de alunos da Escola Domingos Capela mas, com esforço, deduz-se...

Voltamos às hortas

A respeito do que escrevemos, relativo às 'hortas' nas nossas ruas e passeios, chamaram-me à atenção para alguns dos muitos casos existentes na nossa cidade. E como tenho dito, gosto de ver para crer: na zona sul, poucos são, de facto, os passeios que não têm ervas crescidas, algumas com o aspecto de que já assim estão há muito tempo.

Que diabo, Espinho é uma zona turística, e não será de bom tom apresentar-se a quem nos visita, além dos passeios todos (desculpem!) borrados, também com ervas altas, o que demonstraria desleixo, absolutamente evitável!...

E por falar em sujidade... pergunta-se: A quem compete limpar os passeios? Muito sinceramente, entendo que, não obstante os trabalhadores camarários de limpeza serem para isso mesmo - a limpeza - não deveriam ser eles a limpar a sujidade de cães que enxameiam os nossos passeios.

Obviamente, entendo que também as pessoas junto às quais os donos dos cães e cães deixam os 'fretes' depois das 19 horas e até à noite, como quem anda a fugir da sua própria consciência - como já tenho visto - não deviam ser obrigadas a limpar os ditos passeios. É que os donos dos ditos animais não fazem a porcaria às suas portas, mas sim às portas dos outros.

Então - pergunta-se - a quem competiria limpar?!... Deixo a pergunta no ar!...

Os passeios na Rua 33

Como sabemos, a Rua 33 é uma das nossas principais artérias, pois é a que dá

Ecos da Cidade

José Domingues



acesso directo às nossas praias, especialmente a quem entra na cidade pelo lado sul/nascente.

Porém, o estado em que alguns dos seus passeios se encontram, especialmente abaixo da Rua 16, em nada abonam: muitos em terra batida ou com o piso totalmente degradado, servindo para que alguns senhores se regalem estacionando no seu todo, de modo que as pessoas não podem por ali circular, tendo de descer à faixa de rodagem (o que, aliás, sucede em muitos outros locais da cidade!)

Também ali, a erva cresce livremente, sendo um dos locais apontados.

Chama-se a atenção para tal estado de coisas.

A iluminação nas ruas

Queixam-se os moradores de diversas ruas da falta de iluminação das mesmas: os da Rua 18, "...porque a desta rua é deficientíssima!..."; os da Rua 16, a mesma coisa, os da Rua 22, idem, aspas.

Um dia, tirei-me dos meus cuidados, e fui observar: não obstante não ser, efectivamente 'famosa', o que realmente não está bem é na zona envolvente do Mercado Municipal, onde a escuridão é um facto. E também junto ao Palácio da Justiça a escuridão é tal, que no domingo, às 00h20 passei por lá e ouvi uma algazarra; olhei bem, e por entre a escuridão, constatei que andavam ali uns jovens em correria, talvez... sei lá... a jogar à bola sobre a relva que existe entre as árvores do local.

Entendo que o local deveria ser mais bem iluminado... e vigiado, mas tem a palavra quem manda!

O antigo picadeiro

Há pessoas, do meu tempo, que se lembram com saudade do antigo picadeiro, ali na Avenida 8 entre as ruas 17 e 23. Era ver eles e elas, para cá e para lá, enquanto que as mães se sentavam a tomar o seu chazinho (ou cafezinho).

Tratava-se de local abrigado, cuja temperatura amena convidava à cavaqueira. Alguns, foi ali que arranjam os namoricos, casaram e formaram o seu lar.

Hoje, o local é, apenas uma triste saudade, sem a alegria de outrora, e servindo, até, para estacionamento de veículos e para gincanas de bicicletas e de motorizadas.

Que pena não se voltar a reavivar a tradição!

ESTUDANTES

Executam-se todos os tipos de trabalho de texto em **Winword** e **Excel**

Contactar tel. 22 734 21 57, a partir das 19 horas

APARTAMENTOS

T1 - T2 - T3 - T4

BARATOS

T0 - 11.000 ... T1 - 10.500

T2 - 12.000 ... T3 - 15.000

Moradia em Canedo

4 frentes + 450 m2 logradouro

FALE CONNOSCO

LIGUE

965861764

JOÃO PASSOS
Mediação Imobiliária, Lda.
227320728

CRIATIVIDADE É A NOSSA ESPECIALIDADE!



PROJECTA REMODELA DECORA O SEU ESPAÇO

RUA DA FONTE - SILVALDE APARTADO 509
4506 ESPINHO CODEX
TELEFONE 227340918
FAX 227348731

APARTAMENTO TIPO T1 C/ GARAGEM EM CONDOMÍNIO FECHADO C/ EXCELENTES ÁREAS A 5 MINUTOS DA PRAIA EM ARCOZELO	12.800 CTS.
APARTAMENTO TIPO T2 DE 3 FRENTES, C/ L. GARAGEM + ARRUMO. TEM RECUPERADOR DE CALOR E PRÉ-AQUECIMENTO. SÓ VISTO	17.500 CTS.
APARTAMENTO TIPO T2+1 C/ GARAGEM + ARRUMO EM CONDOMÍNIO FECHADO JÁ COM AQUECIMENTO CENTRAL. ÁREA DE 125 M2	18.750 CTS.
APARTAMENTO TIPO T3 DÚPLEX EXCELENTE DE FÁCEIS ACESSOS À VARIANTE E A 5 MINUTOS DA PRAIA	25.000 CTS.
APARTAMENTO TIPO T3+1 DÚPLEX	26.000 CTS.
APARTAMENTO TIPO T2 CENTRO DE ESPINHO, TODO EQUIPADO E MOBILADO. SÓ	20.000 CTS.
APARTAMENTO TIPO T2 CENTRO DE ESPINHO, EXCELENTE C/ GARAGEM FECHADA. SÓ VISTO	22.500 CTS.
MORADIA TIPO T4 PRAIA DA GRANJA A 5 MIN. DA PRAIA. ESTÁ PRONTA DE PEDREIRO OS ACABAMENTOS SERÃO À ESCOLHA DO COMPRADOR	52.000 CTS.
MORADIA TIPO T4 EM MOZELOS. ESPECTACULAR ZONA DE LUXO TODA ELA ESTÁ EQUIPADA C/ PRÉ-ALARME, PRÉ-AQUECIMENTO, 2 RECUPERADORES DE CALOR. 1 SALA DE VISITAS + 1 SALA DE JANTAR A COZINHA (COPA) É TODA EQUIPADA C/ ELECTRODOMÉSTICOS SENDO O COMPRADOR A ESCOLHER E MUITO MAIS!	36.000 CTS.

Obs.: Os valores mencionados alguns deles serão negociáveis. Não hesite em ligar. Teremos mais opções. Todos os financiamentos serão de 100%.

PRAIA DA GRANJA - SOC. MED. IMO., LDA.

Contactos: 22 753 52 08 / 96 248 6936/7

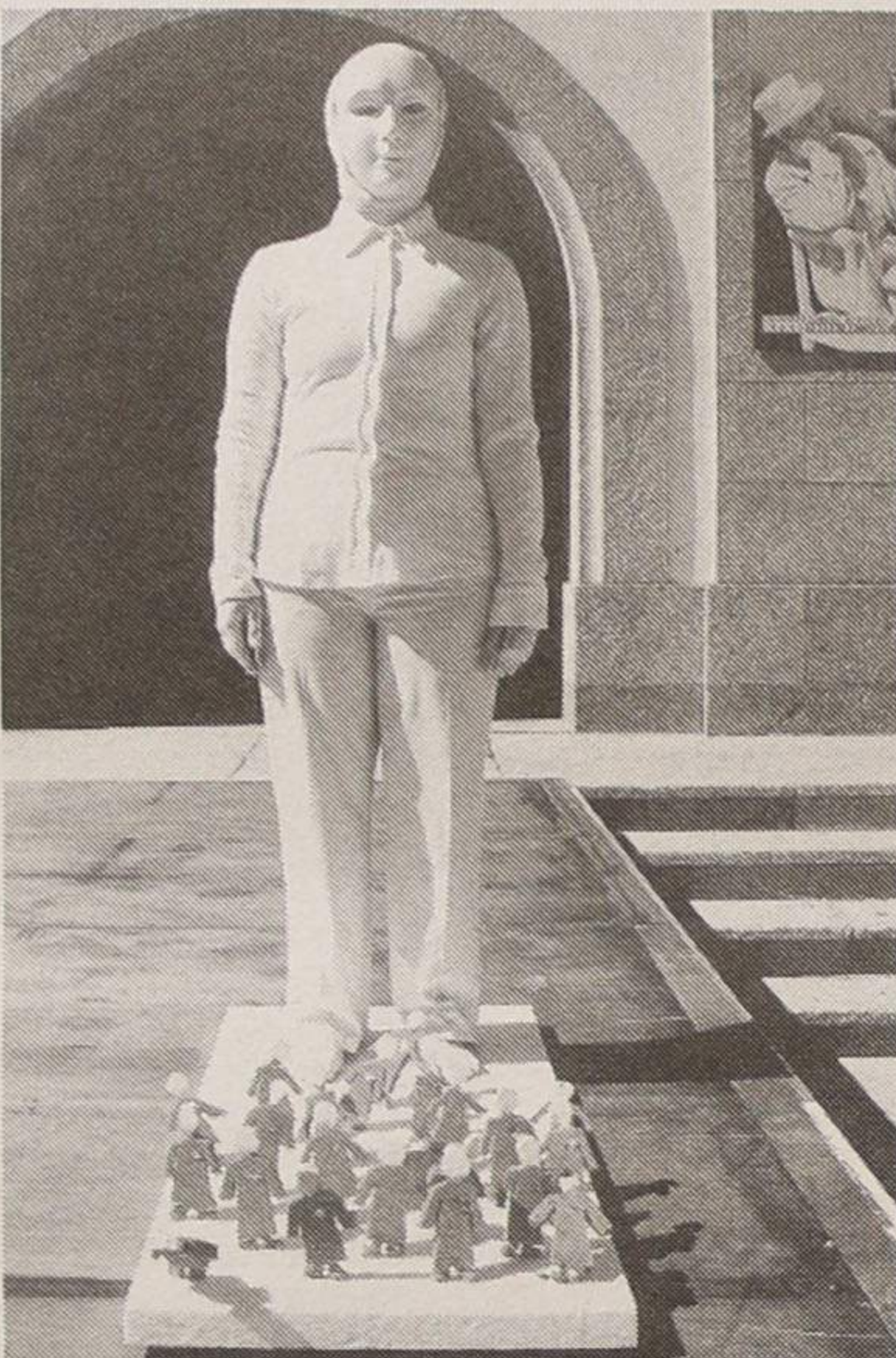

O dia começou com chuva, mas pela tarde nem o sol quis faltar, domingo, ao IV Encontro de Homens Estátua, que decorreu na Praça José Salvador, em frente à Câmara, atraindo pessoas de todas as idades, encantadas com a originalidade e imobilidade de algumas das estátuas de carne e osso, que aproveitaram esta iniciativa da autarquia para mostrar o seu talento.

IV Encontro de Homens Estátua Encanto da imobilidade



Sandra Soares (texto)
Vitor Lancha (fotos)

O IV Encontro de Homens Estátua começou como um acontecimento pequeno que atraiu alguma curiosidade. Porém, já há muito ultrapassou as fronteiras do concelho de Espinho e seduz artistas de todos os lados. Foi o que aconteceu no passado domingo, em que a tinta dourada, vermelha ou branca serviram para compor quadros de grande originalidade e qualidade que encantaram todos quantos se deslocaram à Praça José Salvador.

O trabalho do júri, composto pelo vereador da Cultura da Câmara Municipal de Espinho, António Canastro, pelo bailarino e coreógrafo, João Costa e pelo escultor e professor na Escola de Belas-Artes, Manuel Moutinho, não foi fácil e a prová-lo estão a quantidade de menções honrosas atribuídas, uma dificuldade que nasceu da técnica

e do rigor plástico das estátuas a concurso. Porém a decisão teve de ser tomada e os três artistas que se destacaram foram Ricardo Reis, Hermínia Oliveira Carvalho e Aimhoa Vidal.

Ricardo Reis pegou num frigorífico velho e resolveu ficar lá dentro "À Espera", para Hermínia Oliveira Carvalho o importante é que "Salvemos o Mundo" moribundo entre lixo e poluição, já Aimhoa Vidal tem uma visão mais cor-de-rosa das coisas e no centro do Parque João de Deus, cheirando uma colorida flor, está "No País das Maravilhas".

Quanto às menções honrosas, foram atribuídas à "Película" de Ana Madureira e Esther Medina, duas jovens muito divertidas que escolheram a beira do chafariz para pousarem, à "Caixa", de onde Ana Bolana de Sá Oliveira saiu vestida de bailarina e ao "325" de Cristina Monteiro, um quadro romântico e dourado onde não faltou a lua.

O público, presente em grande número,

não se coibiu de votar no seu favorito, atribuindo o prémio no valor de 50 mil escudos a um quadro já consagrado pelo júri do concurso e que atraiu a atenção pela sua originalidade e pela mensagem que pretendia fazer passar. A vencedora foi Hermínia Oliveira Carvalho, com "Salvemos o Mundo".

No IV Encontro de Homens Estátua e tendo em conta que 2000 é o último ano do milénio, a Câmara Municipal de Espinho decidiu atribuir um outro galardão, com o valor monetário de 75 mil escudos, que premia-se a originalidade da estátua mais futurista e a vencedora foi Marlene Pereira Pinto, com "Caleidoscópio", uma estátua em que o corpo era o menos importante, embora segurar um chapéu de chuva, durante mais de duas horas e sempre na mesma posição não seja tarefa fácil.

Uma das atrações habituais, mas que

Loja das Miudezas

José Manuel Queirós
Retrosaria - Botões - Lingerie
Interiores Homem - Collants

Rua 23 N.º 447 - 4500 ESPINHO - Telef. 227314174

CLÍNICA DENTÁRIA Dr. MATOS VIEGAS MÉDICO ESTOMATOLOGISTA DOENÇAS DA BOCA E DENTES

Acordo com: A.D.S.E. - A.C.A.S.A. - E.D.P. - C.T.T.,
CAIXA GERAL DE DEPÓSITOS, S.A.M.S., PHILIPS,
MINISTÉRIO DA JUSTIÇA, PORTUGAL TELECOM, S.L.M.

R. 19 N.º 364-1.º DT.º - TELEF. 227341024 - ESPINHO

TECNISTORE

Estores interiores * Romanos
Enroláveis * Verticais * Laminados
Resguardos de banheiras / Polibanho

— VISITE-NOS —

Rua 21 n.º 869 - 4500 Espinho - Tel./Fax 22 732 05 89

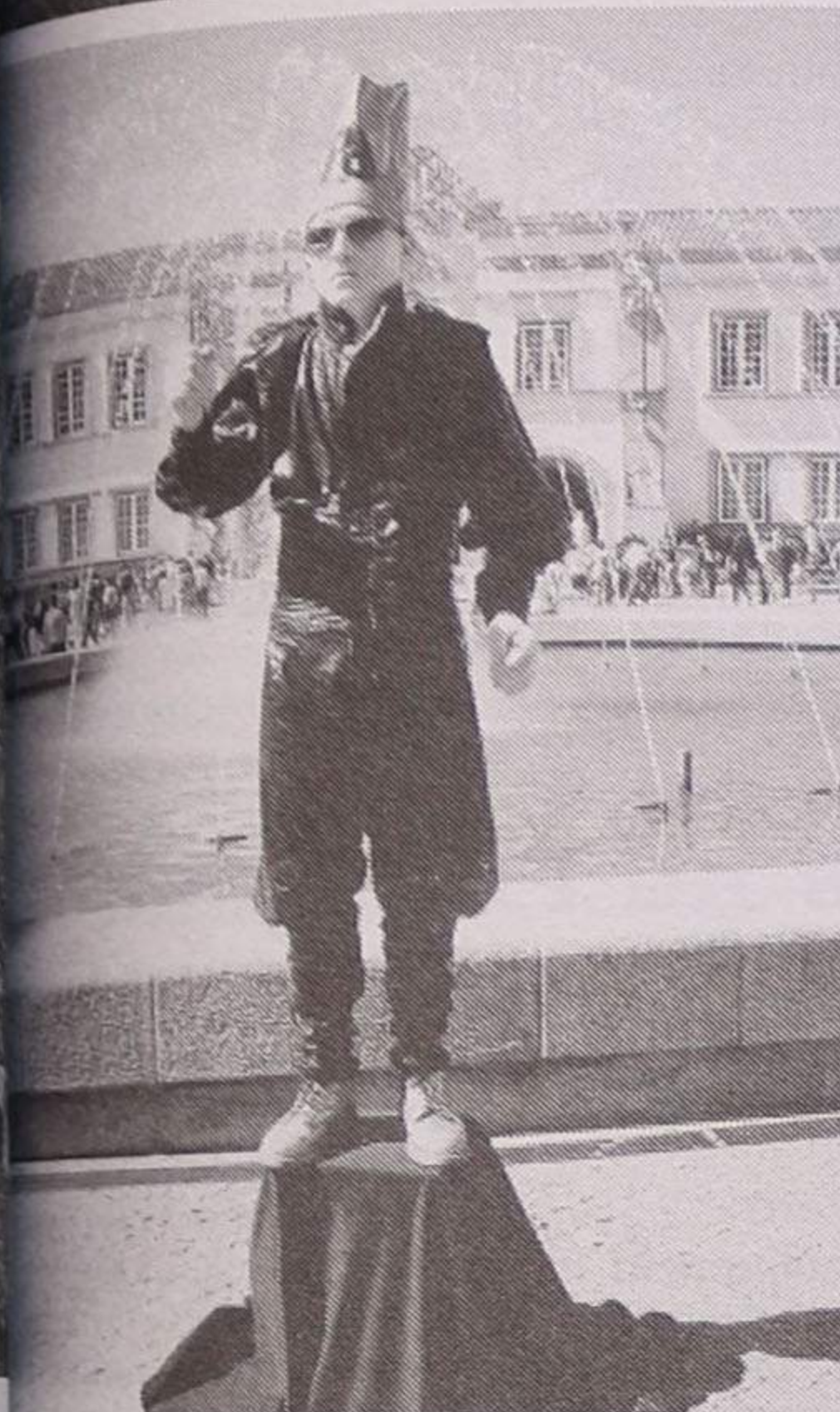
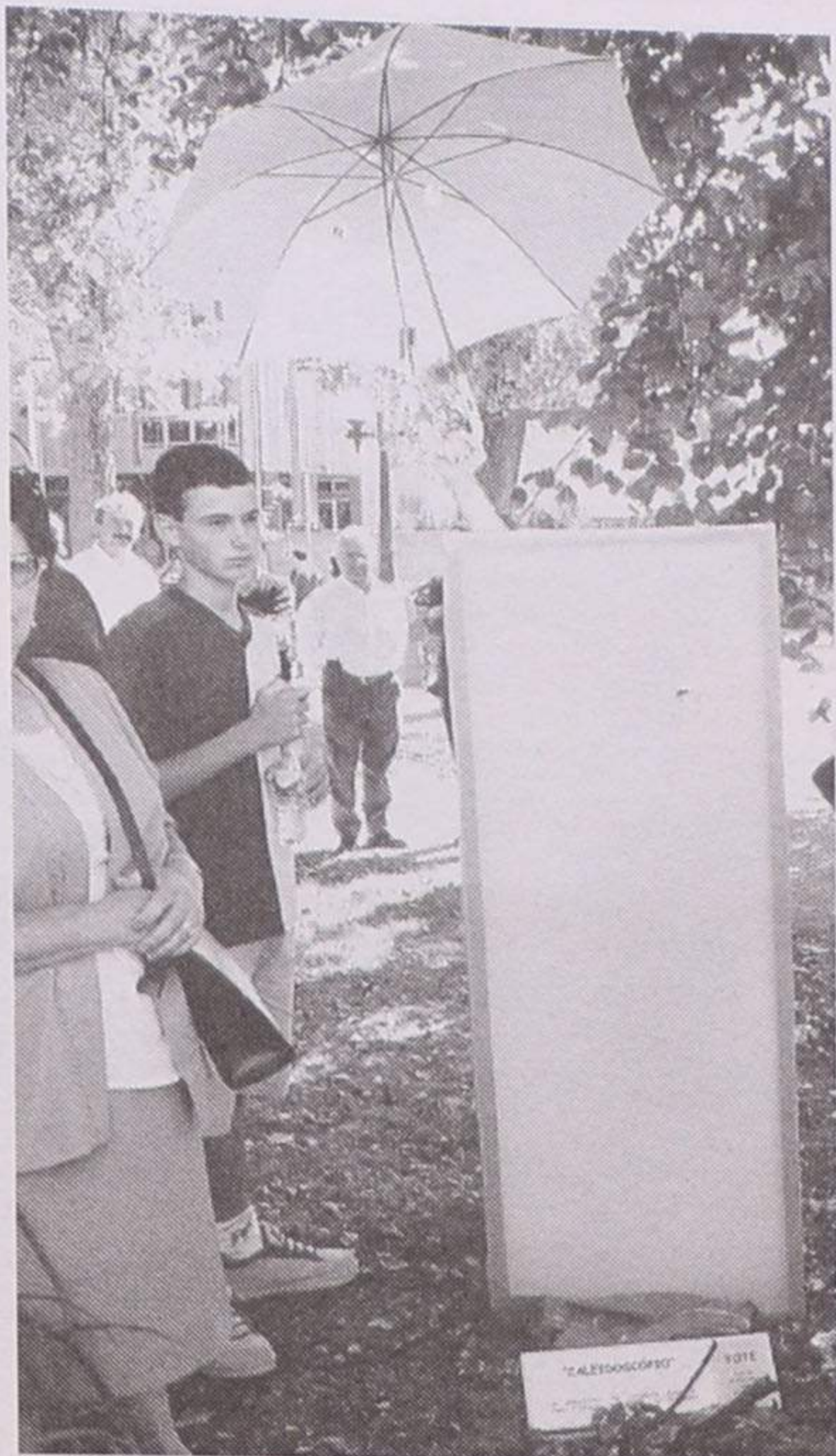
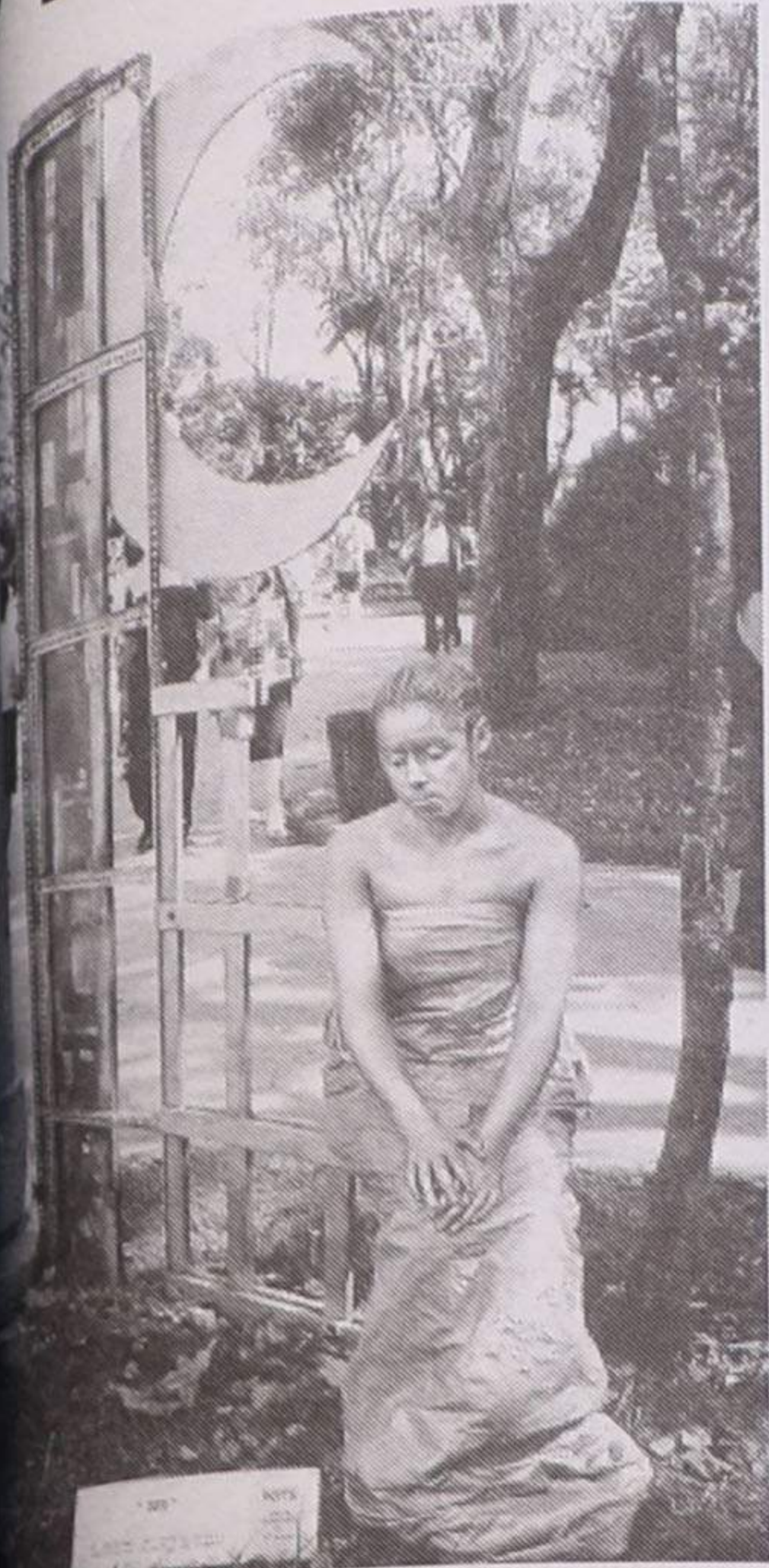

nhece que este é um encontro interessante que tem crescido, em especial em termos de participação que aumentou desde o ano passado, pelo que a autarquia já pensa em "transformar esta iniciativa num encontro internacional, seguindo o exemplo de outros eventos que começaram pequeninos e agora são acontecimentos: o caso do Cinanima e do Humor de Rua, onde já participaram homens do humor gráfico de todo o mundo".

O vereador sublinha que "Espinho foi pioneiro neste tipo de encontros e embora algumas autarquias já estejam a seguir o nosso exemplo, nós temos a experiência", justificando assim a possibilidade de alargar a dimensão do encontro.

Também o interesse do público aumenta de ano para ano e a comprovar estão "os votos depositados nas urnas e que devem representar cerca de um quarto das pessoas que por aqui passam", reflecte António Canastro.

seu lar... or de S... isagrã... a atençã... ensag... rençã... om "S... ns Esp... último... al de Esp... lardã... escudo... estátu... arlene... uma... os imp... de ch... e se... a fá... uais.

se apresentou extra-concurso, é António Santos, recordista do Guinness que se exhibe em todo o mundo há cerca de 14 anos, tendo já passado mais de 10 mil horas imobilizado. Agora, veio a Espinho para representar o futuro.

Encontro pode vir a ser internacional

Para António Canastro, vereador da cultura e membro do júri, "a qualidade das estátuas apresentadas impressiona, pelo menos é o que a grande maioria do público tem demonstrado, nos comentários que ouço ao passear por aí".

Com uma formação em artes plásticas e colocando isto nos devidos termos, o responsável valoriza os quadros "enquanto arte performativa", de qualquer modo reco-

<p>Escritório Ed. S. Pedro</p> <p>mobilado ar condicionado óptima para consultório 60 m2</p>	<p>Espinho Andar Moradia T.3</p> <p> Junto à Rua 19 Excelente</p>	<p>ESCRITÓRIOS</p> <p>Aluguer / Venda Rua 8 (junto à estação)</p> <p>Loja ou armazém 160 m2 Rua 14</p>	<p>ESMORIZ Moradia T.4 Pinhal D'aberta em construção</p>	<p>T.1</p> <p>garagem fechada arrumos 500 m do mar 16.000 cts.</p>	<p>Edifício LEIRA DA RELVA T.3 Dúplex T.2 / T.3</p> <p>aquecim central garagem 2/3 carros</p>	<p>T.3 Ruas 26 / 31</p> <p>excelente localização</p>	<p>CGR</p> <p>consultadoria, gestão e mediação imobiliária</p> <p>22 734 00 17 96 611 67 32</p> <p>AMI 1817</p>
---	--	--	---	--	--	---	--

Na Associação de Surdos

Desenhos e caricaturas

A partir do próximo sábado, está patente ao público, na sede social da Associação Cultural, Recreativa e Desportiva de Surdos de Espinho, cita no rés-do-chão da Rua 25, n.º 721, uma exposição de desenho e caricaturas dos seus associados. A exposição que está aberta todos os sábados e domingos, até ao final do mês.

Em S. Paio de Oleiros

Colóquio espiritual

"Espiritualidade/Materialismo Ano Jubilar 2000", é o tema do debate que irá decorrer na sede da Junta de Freguesia de S. Paio de Oleiros, no sábado, às 21 horas. Será orador o padre Bernardino Queirós, pároco de Mozelos e presidente da Associação Concelhia pelo Prazer de Viver Saúde, Cultura e Vida. A organização do evento está a cargo da Liga Operária Católica - Movimento de Trabalhadores Cristãos e Junta de Freguesia de S. Paio de Oleiros e está inserido no S. Paio de Oleiros Cultural 2000.

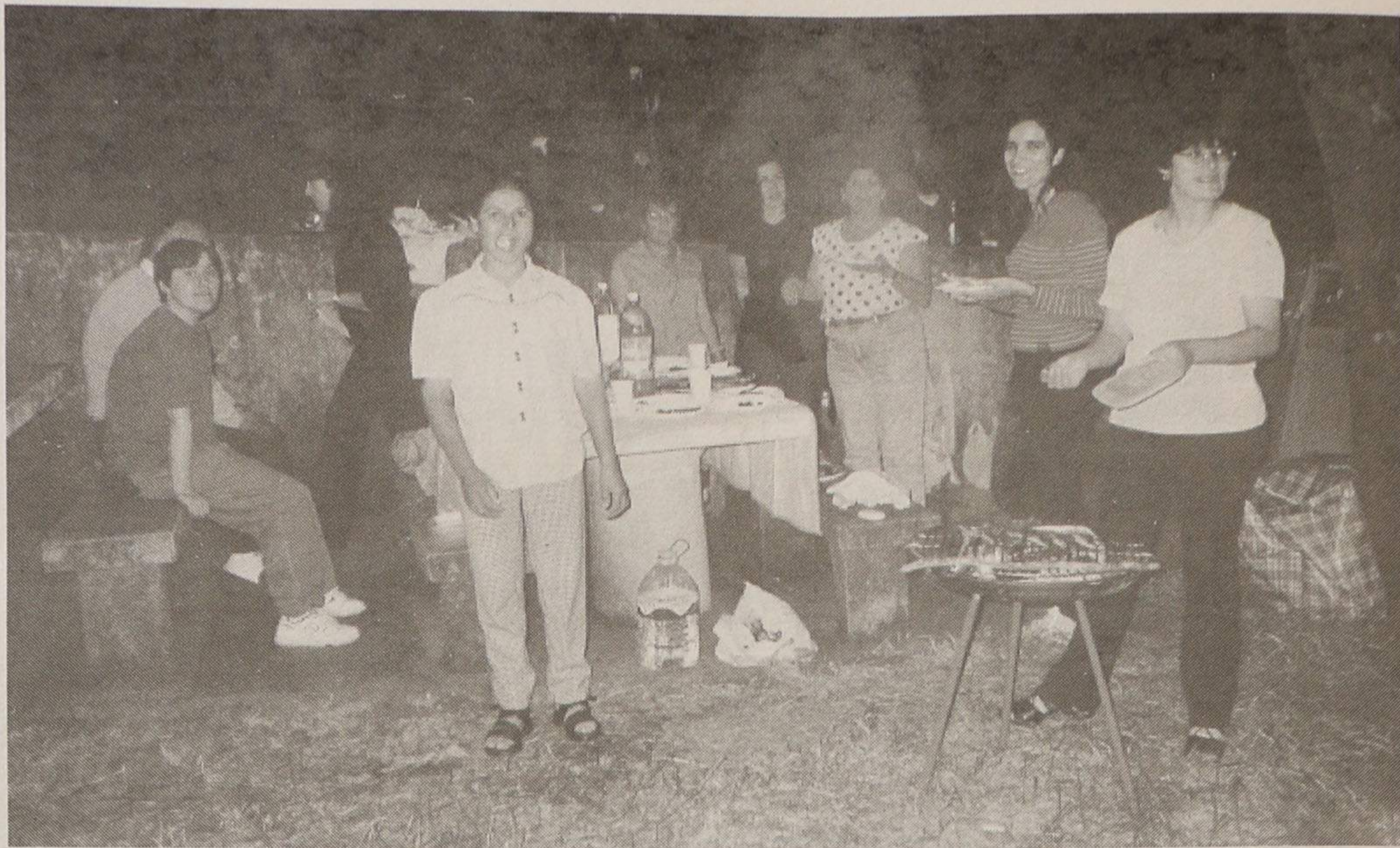

Ensino Recorrente Sardinhada em Guetim

Alexandra Nunes

Apesar de ser uma festa tipicamente 'tripeira', o S. João não deixa de ser comemorado um pouco por todo o país. E como já vem sendo habitual, na Gruta da Lomba, em Guetim houve comemorações.

O Ensino Recorrente fez uma festa com a colaboração de quase todos os cursos, excepto os da Marinha

(1.º ciclo) e o da Ponte de Anta (1.º ciclo).

A festa foi animada, como não podia deixar de ser, com sardinhada, fêveras, entrecosto e frango assado.

Quem também esteve presente a petiscar foi o presidente da Junta de Freguesia, Alfredo Rocha.

Foi uma noite bastante animada, onde imperou a alegria e o calor humano, tendo a festa acabado à meia-noite.

Em Tenerife e Las Palmas

Rancho de Silvalde

O Rancho Folclórico de S. Tiago de Silvalde, da continuidade às suas actividades folclóricas e de divulgação das tradições silvaldenses e também do Rancho de Espinho, viajou às Ilhas Canárias e hoje presença no Festival Internacional de Folclore da ilha de Las Palmas. Esta atuação assim como a programada para Santa Cruz de Tenerife integram uma digressão que começou ontem e acaba no próximo domingo.

Festas de S. João

Sorteio do Rio Largo

Já são conhecidos os números do sorteio levado a efeito pela organização das festas de S. João do Rio Largo.

Eis os números sorteados: 28 de Fevereiro - 1.º prémio, 831; 2.º 865; 3.º 335. 27 de Março - 1.º 520; 2.º 578; 3.º 024. 24 de Abril - 1.º 289; 2.º 102; 3.º 855. 29 de Maio - 1.º 539; 2.º 980; 3.º 933. 26 de Junho - 1.º 555; 2.º 531; 3.º 441.

Concurso de vinhos no Praiagolfe Degustação

Está a decorrer desde segunda-feira até sábado, em Espinho (Hotel Praiagolfe) e no Porto, o II Concurso Internacional de Vinhos "Cidade do Porto". A comissão organizadora é constituída, entre outras, pela Casa do Douro, Instituto para o Desenvolvimento Agrário da Região Norte, Instituto do Vinho do Porto, Instituto da Vinha e do Vinho e Câmara Municipal do Porto.

O evento, dedicado a vinhos de todo o mundo, iniciou-se com uma sessão solene e com a recepção dos participantes no concurso, enólogos nacionais e inter-

nacionais que compõem o júri, concorrentes e jornalistas nacionais e estrangeiros. Estiveram também presentes Carlos Torres (presidente do concurso), Jorge Gonçalves (que preside à Câmara de Agricultura do Norte), Bento Carvalho (presidente do júri) o director-geral da Organização Internacional da Vinha e do Vinho e um dos provadores internacionais mais reconhecidos - Georges Dutruc Rosset.

Do programa vitivinícola consta a avaliação de vários vinhos segundo o seu paladar, aroma e aspecto. O pro-

grama também prevê almoços de trabalho em que se apresentam os vinhos e a gastronomia de zonas como Ribatejo, Beira Interior, Bairrada, Alentejo e Estremadura, bem como visitas ao Douro, Dão e Vinhos Verdes.

O certame tem o objectivo de fomentar a produção de vinhos de qualidade e divulgar os vários produtos vitivinícolas existentes em todo o mundo. Esta é também uma oportunidade para se atingirem mercados tão importantes como o dos EUA, Japão e Inglaterra; e para as empresas complementares do sector vitivinícola como a corticeira e a videira promoverem as suas actividades.

Chega à Baía e Praia Azul Reciclagem

Lipor e a Sociedade Ponto Verde está a levar a efeito uma campanha de sensibilização intitulada "Praias 2000". O pontapé de saída foi dado ontem em Matosinhos, na praia de Leça.

Pretende-se sensibilizar os cidadãos para a impor-

tância da separação de resíduos de embalagens nas praias. A Lipor vai assim instalar equipamentos de recolha selectiva de resíduos nas praias mais concorridas dos municípios da sua área de intervenção, aproveitando o início das férias dos portugueses.

A caravana percorrerá total 14 praias dos concelhos litorais Lipor ao longo de 60 dias de acção. Praia Azul (Póvoa de Varzim e Vila do Conde), Matosinhos (S. Cais, Leça da Palmeira, Norte e Sul, Memória, Angra do Marreco/Quebrada (Matosinhos), Molhe e Homem de Leme no Porto, Baía e Baía de Nivea (Praia Azul) em Espinho - e Zebreira (Praia Fluvial de Gondomar).

CASINO ESPINHO
PARADISE ON ICE
ESPECTÁCULO SOBRE O GELO

DIARIAMENTE

CASINO ESPINHO
Tel. 22 733 55 00

Os Melhores Momentos

Bandeira Azul, Polícia Municipal e Bombeiros Juventude Popular preocupada

Sandra Soares (texto)
Vitor Lancha (foto)

Os elementos da Juventude Popular, apesar do seu partido não ter assento na Assembleia Municipal, são apologistas de uma intervenção assídua nas questões do concelho, assim sendo resolveram alertar para alguns dos problemas que os preocupam através de uma conversa directa com a Comunicação Social, seguida de uma intervenção na Assembleia Municipal.

Ao estudarem os dados estatísticos apresentados pela associação europeia que atribui as Bandeiras Azuis, assim como os 27 critérios por ela utilizados, relacionados com a qualidade da água, equipamentos e gestão ambiental, os jovens políticos viram surgir algumas questões que gostariam de ver esclarecidas, já que lamentam profundamente a perda deste galardão de qualidade.

A Juventude Popular reconhece que "a Câmara aposta no Turismo, porém temos poucos meses de praia, pelo que é necessário definir qual o tipo de turismo que pretendemos oferecer" e aqui os jovens referem "as campanhas de sensibilização, que não parecem muito eficazes, pois a cidade continua a não estar no patamar adequado, em especial no que diz respeito aos problemas com o lixo e à degradação de alguns edifícios".

A "desculpa" e os concelhos vizinhos

Voltando à questão das praias, para Marco Oliveira, "Espinho desculpa-se com os concelhos vizinhos, uma questão a ter em con-

ta. Porém, o rio Largo, apesar de estar bem melhor, continua apresentar a água em mau estado e com a intervenção o aspecto da zona envolvente à Ribeira da Marinha melhorou, porém a água também continua mal".

Os jovens políticos sabem "os custos de uma intervenção a esse nível, pelo que é necessário promover a coordenação de políticas com outros concelhos".

Foi ao apresentar esta questão, na Assembleia Municipal, que Nuno Oliveira criticou a actuação dos seus vogais, pois "estes não se souberam preparar para a discussão do tema, estudando os critérios de atribuição das bandeiras", mas foi também nesta altura que Carlos Gaio, presidente da mesa, argumentando que o público não está ali para ter comentários sobre os vogais, o mandou sentar.

Insegurança ("existe") no concelho

A criação de Polícias Municipais é um processo que já foi iniciado, embora para os autarcas de Espinho este organismo não se vá concretizar de imediato no concelho, já que o tamanho do mesmo não justifica os custos que ele acarretaria.

A estes argumentos a Juventude Popular respondeu com a realidade do concelho sublinhando que esta questão está envolta em "extrema confusão" e justificam: "Os argumentos apresentados pelo presidente da Câmara, José Mota, não são válidos, pois as despesas com a instalação da Polícia Municipal devem ser comparticipadas pelo Ministério da Administração Interna em 90

Seguindo a sua linha de acção, a Juventude Popular convidou a comunicação social para uma conversa informal à beira-mar, onde foram tratados assuntos que preocupam estes jovens espinhenses: a perda da Bandeira Azul, a não criação de Polícia Municipal e a localização do quartel onde deverá ser instalada a corporação de bombeiros resultante do protocolo assinado pelo Voluntários de Espinho e Espinhenses. Questões levadas ao púlpito da Assembleia Municipal, pelo presidente do grupo partidário, Marco Oliveira.



por cento dos custos. Também não é o tamanho do concelho que está em causa, mas o facto de se saber se houve ou não um crescimento na criminalidade, pelo menos insegurança existe, há vandalismo, tráfico de droga e delinquência juvenil".

Polícia Municipal "precisa-se"

Nuno Oliveira admite que "a PSP não tem meios humanos e técnicos para efectuar os serviços de que está encarregue, pelo que seria de todo o interesse ter uma Polícia Municipal que se encarrega-se da fiscalização e trânsito, duas questões com sérios problemas no concelho, para que a Polícia de Segurança Pública possa tratar do que realmente interessa - a segurança dos cidadãos no concelho".

Mas o que mais revolta este jovens, que agora se iniciam na política, é o facto da primeira fase de cri-

ação deste organismo já ter passado e "nós não termos conhecimento de qualquer estudo que possa ter sido efectuado de forma a avaliar a necessidade de Polícia Municipal".

Pousada para o Quartel do Formal

Em relação ao protocolo assinado entre as duas corporações de bombeiros do concelho que abre a possibilidade da criação de uma nova e única associação, a Juventude Popular começou por "enaltecer o trabalho efectuado por ambas as corporações de bombeiros do concelho que servem os outros sem esperar compensação", sublinhando o papel destas associações na "formação de homens e mulheres, que contactam com valores tão importantes como a humanidade, o rigor e o serviço cívico".

Marco Oliveira garante não estarem "contra a fusão, que não o é, nem con-

tra a criação de um novo corpo, pois consideramos que será proveitosa, já que pode dotar os bombeiros espinhenses de outra capacidade em termos de pessoal, recursos e coordenação".

Porém, o que os preocupa é que "antes de existir qualquer estudo ou planeamento já se tenha afirmado que a nova corporação ficará instalada no Quartel do Formal. Não concebemos resoluções que não sejam objectivadas. Quais são os dados que provam que aquela é a melhor localização? Foi uma decisão puramente política".

Os jovens do Partido Popular alertam: "Aqueles instalações não estão preparadas, pelo que não é suficiente uma pequena remodelação. Além disso, em termos de acessibilidades, quem nos garante que daqui a dois anos a linha está enterrada, e a Linha do Vouga inutilizada, o que será um crime, pois poderia ser aproveitada com fins turísticos".

Pousada da Juventude - sugestão

Tendo em conta estes argumentos, Marco Oliveira interroga-se sobre "a utilidade do avultado investimento que terá de ser feito" e avança com uma outra possível utilização para aquele espaço: "Uma Pousada da Juventude, que dinamizaria as freguesias de Silvalde e Paramos, assim como as suas praias, já que as praias do norte são privilegiadas, em relação às do sul, mais agradáveis em termos ambientais".

Os responsáveis partidários lembram ainda que "a revisão do PDM é o estudo adequado para avaliar a melhor localização do quartel, aproveitando-se a oportunidade para pedir concelhos a especialistas", mas questiona a "preparação do poder autárquico para tomar decisões baseado em dados técnicos e com outro grau de rigor".

CLÍNICA DE MEDICINA DENTÁRIA

Acordos com: PSP, ACASA, CGD, EDP, SAMS, PHILIPS, REFER, CRUZ VERMELHA

Dr. Jorge Pacheco

ORTOPANTOMOGRÁFIA, TELERRADIOGRÁFIA, IMPLANTOLOGIA, ORTODONTIA (fixa e removível), PRÓTESE (fixa e removível)

R. 8 n.º 381-1.º • 4500 ESPINHO • Telef. 227342718

AUTO MECÂNICA SILVA

ASSISTÊNCIA RENAULT E MULTIMARCAS

MECÂNICA GERAL • CHAPA
PINTURA • ELECTRICISTA



Além-do-Rio, n.º 5 - Anta Espinho • Tel./Fax: 227343620

DR. ILÍDIO SANTOS

MÉDICO DENTISTA

Implantes / Ortodontia Fixa / Prótese Fixa

Consultórios:

- R. 16 (Esquina Rua 19), n.º 545-1.º Dt.º - Espinho - Telef. 227342931

- R. Júlio Dinis, 748 - 4.º Esq.º - Sala 413 - Porto - Telef. 226007175

- R. Manuel Alves de Sá, 15 G - 4400-494 V.N. Gaia - Telef. 227118661 / 227118642

Acordos com: SAMS/QUADROS; ACASA; CGD; ADSE; ITT; SIM

Na Assembleia Municipal

Bombeiros, praia e Multimeios

Numa sessão que durou apenas duas reuniões, decorridas com intervalo de poucos dias, foram discutidos questões tão prementes como as condições apresentadas pelas praias de Espinho e o protocolo assinado entre as duas corporações de bombeiros do concelho. Com a presença do Presidente da Câmara, que realçou o trabalho já feito, nomeadamente a inauguração do Multimeios, a assembleia aqueceu, mas só com o calor da sala, pois todos os documentos foram aprovados.

Sandra Soares

A sessão ordinária de Junho de 2000, da Assembleia Municipal de Espinho, ao contrário do habitual, ficou encerrada ao fim de duas reuniões, porém foram duas reuniões bem demoradas onde os assuntos abordados são de grande importância para o concelho, nomeadamente a questão da reunião das corporações de bombeiros, a limpeza das praias e a inauguração do Multimeios.

Mas a situação mais marcante decorreu aquando da apresentação da informação escrita do presidente da autarquia, José Mota, e das interpelações levadas a cabo pelos vogais, em especial por Pedro Nelson (PSD) que depois de ter afirmado a sua satisfação por José Mota "ter entregue a recandidatura à Câmara nas minhas mãos, em muito boas mãos" e de revelar a sua visão do "estado da nação", isto é, cidade, abandonou a sala reiterando a posição política já tomada em outras reuniões, em relação às intervenções do presidente.

Desta feita e por sugestão do vogal Jorge Pina (PS), José Mota não respondeu a qualquer das questões levantadas pelo vogal social-democrata, nem fez qualquer referência à sua pessoa.

Na sua primeira intervenção, o presidente da edilidade destacou alguns dos acontecimentos ocorridos nos últimos dois meses: a inauguração do Multimeios; a regularização das margens da Ribeira de Silvalde que foi concluída; o início das obras na marginal sul; a abertura de concurso internacional para a reabilitação da Fábrica Brandão Gomes, que cria uma posição privilegiada para uma

candidatura a financiamento no âmbito do III Quadro Comunitário de Apoio; o projecto a desenvolver em colaboração com a ADCE, no sentido de oferecer férias às crianças carenciadas do concelho e por fim o protocolo entre as duas corporações de bombeiros.

A este estado da nação, Pedro Nelson contrapõe situações como: "o lixo nas ruas, mau estado dos pavimentos, os parquímetros que são monumentos do paleolítico, o estacionamento caótico, o matagal no centro da cidade (Rua 32), o nó do IC 1 prometido e por fazer, o Estádio Municipal que não arranca, o centro de desportos radicais que não funciona, a necessidade de uma biblioteca decente, o parque de campismo em degradação, o mercado completamente degradado, as soluções precárias para a Feira semanal, a situação da Lagoa de Paramos e principalmente o aumento da insegurança, além da perda da Bandeira Azul".

Depois de ouvir várias intervenções dos vogais de todas as bancadas, José Mota voltou a tomar a palavra e respondeu a todas elas, com excepção das levantadas por Pedro Nelson, começando por sublinhar o esforço feito para "contribuir na dignificação desta assembleia", lembrando que o executivo está representado em todas as reuniões, embora utilize a possibilidade de ser substituído, como aconteceu com muitos vogais.

Para o autarca, a cidade de Espinho é "das mais limpas do país, em especial tendo em conta que tem duas feiras semanais, mesmo assim pretendemos melhor". Neste âmbito, a cidade tem uma mova empresa de limpeza a trabalhar desde o início de Julho nas zonas junto à praia, uma experiência que

deve durar três meses. Também não se pode deixar de falar na falta de civismo das pessoas, o mesmo problema que segundo José Mota, afecta a Nave Polivalente, embora reconheça "alguma infelicidade, por parte da autarquia, na escolha dos pisos para aquela zona".

Fusão vs. reunião dos bombeiros

A bancada socialista apresentou, na última reunião, uma moção onde se congratula com a assinatura do acordo de cooperação entre as duas associações humanitárias do concelho e se disponibiliza para ajudar no que for possível, um documento que consensual não fosse a intervenção de Jorge de Carvalho (CDU), opondo-se liminarmente a este protocolo assinado no dia da cidade. Uma posição polémica se tivermos em conta que o vogal substituiu Rui Abrantes, um dos abaixo-assinados no mesmo documento.

Para o comunista "nem a câmara nem a assembleia têm nada que intervir na sociedade civil e suas associações. O que se pretende com este protocolo, conseguido com a forte pressão da autarquia, é acabar com duas corporações, uma centenária e outra que para lá caminha", afirmando que "no mesmo espírito e baseados na rentabilidade económica, pudemos acabar com todas as equipas de futebol e voleibol, formando só uma".

Para Jorge de Carvalho, "esta é uma forma de matar a liberdade do associativismo e o direito de se ser pequeno, mas ter uma identidade e cultura associativa próprias", um mal que não é remediado com o "rebuçado oferecido pela Câmara, o

Quartel do Formal e o Parque de Campismo".

Aberta a discussão, Correia de Araújo (PS - independente) fez questão de lembrar outras ocasiões em que "a Câmara já assumiu um papel interventor de sensibilização e mediação com sucesso, nomeadamente no caso dos taxistas". O socialista também utilizou o termo "bombeirite" para descrever a competitividade que existe entre corporações no nosso país, sublinhando que "Espinho não precisa nem da maior, nem da melhor corporação de bombeiros, mas da mais eficaz e adequada".

Para Ferreira de Campos (PSD), "tudo o que seja reunião de meios para obter o mesmo objectivo é positivo", pelo que aplaude a iniciativa das corporações embora levante algumas questões sobre as contrapartidas oferecidas pela câmara, opinião secundada por Nuno Pimenta (PSD).

Como nadador-salvador durante vários anos, o vogal fala com conhecimento de causa, sublinhando que a conjugação de esforços é positiva já que os bombeiros têm os meios pelos quais lutas há anos e que ainda não são suficientes". Porém, quanto ao Quartel do Formal a questão das acessibilidades tem de ser pensada e os bombeiros não estão vocacionados para gerir o Parque de Campismo.

Esta questão já havia sido levantada na reunião anterior pela Juventude Popular e José Mota respondeu a todos com a "distinção clara entre fusão e reunião", sublinhando que "se este processo for coroado de êxito os meios serão rentabilizados ao serviço da população e poderemos passar a reivindicar às instituições mais e melhores condições, pois já não têm a desculpa

de terem de os dividir em duas corporações".

Polémica da Bandeira Azul

Apesar de amplamente referida por várias forças políticas, a questão da Bandeira Azul foi levada a plenário pelo Partido Social Democrático, já na primeira reunião, que apresentou uma moção de recomendação, onde lamenta a perda deste símbolo de qualidade e recomenda "a utilização dos meios necessários para a permanente limpeza das praias e ruas do concelho, a instalação de sanitários de apoio à praia e a adopção de uma política menos conformista e mais empenhada no que toca à reposição os índices de qualidade da água do mar".

Para Jorge Pina os critérios considerados apresentados em documento são algo excessivos pois o que realmente preocupa é a situação do espaço entre o Hotel Sol e a entrada de Espinho que os turistas consideram pertencer ao concelho.

Rolando de Sousa, vereador substituto do presidente da autarquia, mostrou-se "desolado com a perda da bandeira", mas lembra que precisa analisar as causas dessa situação: "A qualidade da água melhora da Praia da Seca para sul, além disso todas as praias, desde a Foz do Douro são más, com excepção da Aguda que recebeu Bandeira Azul por algum milagre. Tendo em conta que as correntes do mar são de norte para sul, concluímos que a poluição vem do norte e isto já é assim há 15 anos".

O responsável sublinhou que "a nossa rede de esgotos não é comparável a qualquer outro concelho" e resalta que a autarquia se está a preparar para "concorrer com o projecto que falta ao III Quadro Comunitário de Apoio".

Quanto às poucas casas de banho, instaladas junto às praias, o vereador recorda que "estas estavam previstas mas com o novo PO

IMPORTA-SE DE REPETIR

"A Fundação Navegar ainda não o é, mas já contratou pessoal como se fosse"
Jorge de Carvalho (CDU), sobre moção relativa à inauguração do Multimeios

"Normalmente as inaugurações correm bem, mas não sei de tinham medo do apagão, felizmente Nossa Senhora estava conosco e não aconteceu nada"
Idem, idem

"Estou convencido que os empreiteiros não ganharam dinheiro com esta obra"
Rolando de Sousa (Vereador PS), idem

"Já temos planetário, não temos é um ar condicionado condigno nesta sala"
Pedro Nelson (PSD), sobre o calor que se fazia sentir na sala da Assembleia Municipal

"Jorge Pina faz sempre intervenções lúcidas e com alto valor acrescentado. Eu não sabia por quem é que

estava a ser orientado. Obrigado!"
Pedro Nelson, sobre intervenção de Jorge Pina, relativa ao estado da oposição em Portugal

"Uma dupla pneumonia, só se for por afectar os dois pulmões"
José Luís Peralta, sobre intervenção de Jorge de Carvalho relativa à diminuição da aquisição na compra de habitação para jovens

"Depois de o PS apresentar moções de é-f-e-r-r-e-a porque tínhamos Bandeira Azul, julguei que agora apresentaria uma moção de tristeza. Mas não, porque a culpa é dos marotos de Gaia que, nas casas onde ainda não mora ninguém, fazem chichi para o mar só para chatear os espinhenses"
Jorge de Carvalho, sobre a perda da Bandeira Azul

"No concelho de Espinho moram espinhenses e espinhosos"
Correia de Araújo, idem

"Vale mais uma rua de Espinho q'a Gaia toda"
Idem, idem

"Vemos todos os dias uma série de homens e mulheres escondidos pelos cantos, a fazerem o que podem para trabalhar o menos possível"
Manuel Osório, sobre a limpeza das ruas espinhenses

"Saber ler também faz jeito"
Pedro Nelson, sobre o documento referente à perda da Bandeira Azul

"Alguns elementos do PSD querem é o show-off por isso é que ficaram tão zangados por o representante da Câmara lhes tirar argumentos nas suas intervenções"
José Luís Peralta, idem

Assembleia de Freguesia de Anta

Executivo mais socialista

A última Assembleia de Freguesia de Anta, ao contrário do que é habitual, não teve qualquer documento em discussão no período anterior à ordem do dia, pelo que na reunião os vogais se limitaram a interrogar o presidente do executivo sobre várias questões relativas aos interesses da freguesia, já muitas vezes debatidas, como sejam o cemitério, a postura de trânsito da freguesia e a limpeza das ruas.

No entanto, esta assembleia acabou por ter um motivo de grande interesse que altera a composição do

executivo da Junta de Freguesia. José Carlos Graça (PSD) fez um pedido de substituição que foi atendido, procedendo-se de imediato à votação para eleição de um novo elemento.

Ao lugar deixado vago candidataram-se dois vogais: Manuel Vieira da Rocha (PS) e Mário de Oliveira e Silva (PSD) e, depois do escrutínio por voto secreto, o executivo da Junta passou a integrar um novo elemento socialista que conseguiu seis votos, contra quatro do seu adversário e uma abstenção. Dos treze elementos que compõem a

Assembleia, dois, da bancada Social Democrata, estiveram ausentes.

Assim, o executivo da Junta de Freguesia de Anta passa a ser constituído pelos seguintes elementos:

Boaventura Moreira (presidente, independente pelo PS); Joaquim José Moreira (secretário, CDU); Napoleão Soares (tesoureiro, PSD); António Gomes da Silva (1.º vogal, CDU); Manuel Vieira da Rocha (2.º vogal, PS).

Sandra Soares

mente, uma biblioteca municipal e a manutenção de condições para o desenvolvimento do movimento associativo", afirmações consideradas por Pedro Nelson, como uma "crítica subtil ao executivo".

Para Rui Abrantes (CDU) a moção apresentada tem duas partes: "uma moção e-f-e-r-r-e-a, onde o PS se rezoija com a inauguração e o impacto obtido nos meios de comunicação com que concordo pois sempre defendi o Centro Multimeios enquanto forma de aproveitar verbas em detrimento de um

hotel e a favor de um equipamento cultural, e na segunda parte uma crítica, ainda que velada, à Câmara".

Às preocupações reveladas pelos vogais, Rolando de Sousa respondeu, revelando estar "a ser organizado o plano de marketing do empreendimento" e frisando a sua crença na "possibilidade de sucesso do equipamento, tanto em termos culturais como turísticos, afirmações baseadas no número de contactos já estabelecidos".

O responsável lembrou mais uma vez que "os di-

nheiros do jogo não são geridos apenas pela Câmara", afirmação corroborada pelo autarca José Mota, pois este equipamento resultou de "um entendimento com Alexandre Relvas, Secretário de Estado do Turismo do último governo de Cavaco Silva, e foi construído com o dinheiro de um hotel que nem sequer ia pertence à Câmara".

Questões nacionais e "Gazeta de Espinho"

Na Assembleia Municipal são discutidas ques-

tões relacionadas com o concelho, porém a recomendação da CDU, apresentada por Rui Abrantes e a entregar ao Primeiro-ministro, onde se solicita que a taxa de bonificação do crédito à bonificação não baixe dos anteriores 6,5 por cento para os actuais 5,5 por cento, foi recebida com aprovação e aprovada por unanimidade.

Manuel Osório, "apesar de ser avesso à discussão de questões nacionais na Assembleia Municipal", justificou a sua aprovação com o facto de que "a alte-

ração à taxa afecta gravemente muitos espinhenses".

O primeiro documento da ordem do dia também foi aprovado por unanimidade, mas sem qualquer intervenção. Na apresentação do documento, Carlos Gaio sublinhou a importância histórica da comemoração condigna do centenário da "Gazeta de Espinho", recomendando à Câmara e aos órgãos de comunicação social do concelho que façam "uma evocação condigna da data" e propondo a realização de "exposições documentais, entre outras iniciativas que realcem o papel do semanário, preste homenagem aos seus colaboradores e recrie a época".

Na primeira reunião ainda houve tempo para a intervenção do público com Marco Oliveira, da Juventude Popular, a levantar questões relativas à criação da Polícia Municipal, à perda da Bandeira Azul e à instalação dos bombeiros no Quartel do Formal, temas que acabaram por ser tratados na discussão dos documentos.

Outro espinhense criticou o comportamento da Assembleia Municipal em relação ao hóquei em campo, "uma modalidade que é pequenina mas também importante com as outras, até porque conquistou o título nacional de sala e a Taça de Portugal, em campo".

A sessão encerrou com a aprovação por unanimidade, já que Pedro Nelson havia abandonado a sala, das actas relativas à sessão ordinária de Fevereiro e extraordinária de Abril.

Multimeios inaugurado

Ainda na última reunião, Carlos Gaio (PS) apresentou uma moção onde se congratula pela forma como decorreu a inauguração do Centro Multimeios, "um equipamento que suscita legítimas expectativas", reafirmando o desejo de que a sua utilização consiga potenciar todas as capacidades disponíveis".

O vogal Pedro Nelson, tendo sido sempre crítico em relação ao resultado deste empreendimento, garante haver razões para ter dúvidas, pois "a Câmara não deu elementos que permitam ter legítimas expectativas. O empreendimento é demasiado caro e só se vê uma vez, pelo que, para Espinho, é um investimento de alto risco que suscita preocupações".

No mesmo documento, Carlos Gaio declara esperar que "o esforço de valorização cultural do concelho possa ser prosseguido noutras direcções, colmatando outras carências, nomeada-

FLASHES

Foto de Arquivo



Bandeira Azul na Praia da Baía - noutros tempos!

IMPORTA-SE DE REPETIR

"Qualquer pessoa pode ter mais de uma residência. Felizmente, se me apetecer, posso dormir em Espinho, Anta ou Gaia".
Idem, idem

"O senhor entregou a sua candidatura nas minhas mãos, acredite que a entregou em muito boas mãos".
Pedro Nelson, sobre declarações de José Mota na última sessão relativas à sua candidatura

"Também não digo que é o pior presidente, porque não é, mas estas declarações não implicam que haja qualquer guerra pessoal entre nós".
Jorge de Carvalho, sobre declarações de José Mota

"Sou um independente eleito pelo PS, por isso não sei se

sou um socialista abaixo ou acima da média, meio 1,75 metros".

Correia de Araújo sobre declarações de Jorge de Carvalho

"Como sou um homem do Norte se poder arrastar as coisas de que não gosto para sul melhor".
Correia de Araújo sobre a localização da Feira

"Já tiveram a maior fábrica de conservas, agora têm a maior lata de sardinhas".
Nuno Pimenta sobre o Multimeios

"Eu tenho muita vaidade nas sardinhas de Espinho, que são um prato que eu aprecio".
José Mota em resposta a Nuno Pimenta

"Recebi chamadas anónimas a dizer que há grupos organizados a espalharem lixo pelas ruas da cidade".
José Mota, sobre a limpeza da cidade

"A Câmara deve funcionar como um termóstato político, regular quando as coisas aquecem demais".

Correia de Araújo, sobre protocolo de reunião das corporações de bombeiros do concelho

"No nosso país existe algo a que alguém chamou bombeirite".
Idem, idem

"O senhor é um submarino de Gaia nesta assembleia".
Jorge Pina sobre intervenção de Jorge de Carvalho contra à reunião dos Bombeiros

"O senhor parece um polícia de informação e defesa de Espinho. Pior do que morar em Gaia, era eu morar em Gaia ser preto e judeu, só o racismo pode justificar a sua preocupação por eu ir dormir a Gaia, cercado de Espinho por três lados".
Jorge de Carvalho em resposta a Jorge Pina

PRUM mostra trabalho das oficinas



Pequenos
encontros
numa tarde
de diversão

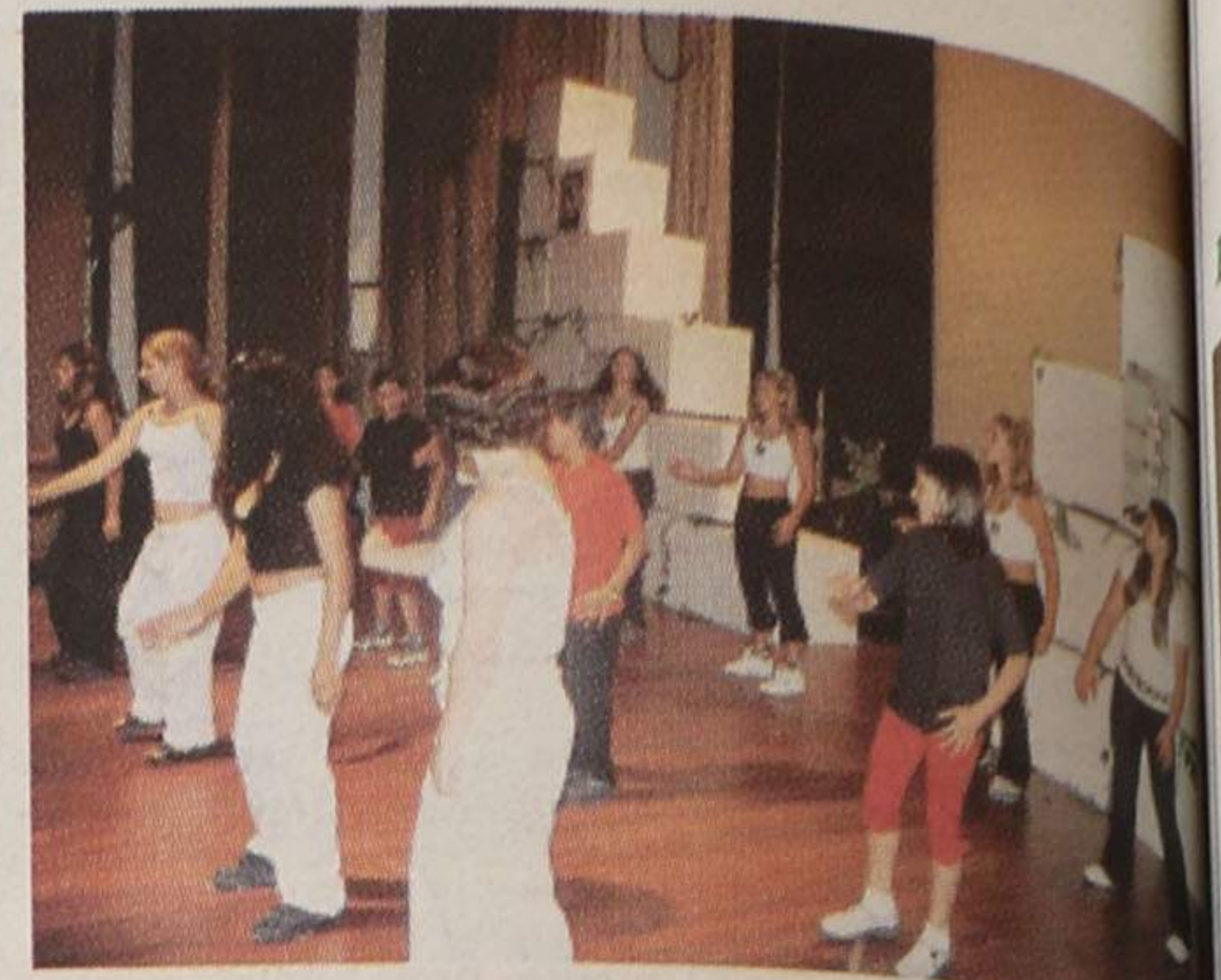

A área de animação cultural do Plano de Reabilitação Urbana da Marinha (PRUM) trabalha em várias áreas, tentando promover as capacidades artísticas e de comunicação dos habitantes desta zona de Espinho, em especial das crianças. E foi isso que os responsáveis por este programa quiseram mostrar numa tarde divertida no Cine-Teatro S. Pedro, sendo apresentado o trabalho desenvolvido nas diversas oficinas, no denominado 3.º Encontro de Expressões.



Sandra Soares (texto)
Vitor Lancha (fotos)

Quem passasse pelo Cine-Teatro S. Pedro, na tarde de quarta-feira, de semana passada, sentia-se envolvido pela animação e alegria das crianças, pais, amigos e também curiosos que enchiam a plateia prontos para admirar um espectáculo promovido pela secção de animação cultural do PRUM, mas só possível de-

vido ao empenhamento dos pequenos artistas que subiram ao palco.

O 3.º Encontro de Expressões começou cerca das 15 horas e contou com a brilhante e divertida apresentação de Carlota - a gaiota que gosta de marmota, uma criação de Paulo Bessa, coordenador da Oficina de Robertos, uma das oito que se apresentaram.

Os primeiros a subir ao palco foram os jovens bailarinas da Oficina Raízes na

Dança, coordenados por Cristina Oliveira. Durante o espectáculo apresentaram vários quadros: Larger than life; A Vareira; Want it that away e encerraram o espectáculo com Muros Fora. É esta oficina que Integra os Prum Kids e os Street Five, dois grupos que já se apresentaram num programa da SIC.

A Oficina de Ritmos e Sons subiu apenas uma vez ao palco, mas, sobre as orientações de Teresa Ribeiro,

apresentou um quadro bem animado que levou o público a acompanhar as letras da música e a bater palmas.

A Oficina de Aeróbica levou ao palco duas excelentes exibições desta modalidade, com as ginastas de Carmina Lopes a apresentarem-se bem coordenadas. Quanto à Oficina de Gestos e Danças, de Magda Ferreira, protagonizou doces momentos, com quatro graciosas bailarinas, que se transformaram em cangurus, pei-

xes e pássaros, para depois jogarem ao faz de conta e mostrarem ao mundo a sensualidade das danças ciganas.

Foram ainda apresentados outros deliciosos momentos: um quadro de sombras da autoria da Oficina Rosto e Máscaras, da responsabilidade de Idalina de Sousa; a história da Bela Adormecida protagonizada pela Oficina de Palavras e Drama, coordenada por Miriam Gonzaga e um filme de animação, recheado de imaginação, onde as crianças foram ajudadas por Manuel Baptista a passarem para o ecrã as suas formas de verem a vida.

"Encontro de meses, de anos..."

Para Paula Pires, responsável pelo animação cultural do PRUM, "o 3.º Encontro de Expressões é uma forma dos miúdos se encontrarem uns com os outros, mas também com eles próprios, com as suas capacidades e com a sua forma de estar, ser própria. Além de se encontrarem com a cidade, que serve de tema a este encontro, de forma a que as pessoas se apercebam do trabalho que está a ser desenvolvido diariamente na Marinha de Silvalde".

A responsável sublinha que "este não é um Encontro de uma tarde, mas de meses, de anos, pois já



Os robertos transmitem a indispensável alegria às crianças, mas também a noção de planeamento face ao trabalho que os bonecos requerem. Paulo Bessa coordena esta fascinante actividade no Rancho Semente com a sua gaivota Carlota, dando largas à imaginação!



Robertos que encantam a pequenada

Carlota – a gaivota (que gosta de marmota)

Paulo Bessa é um dos elementos mais participativos do Rancho Semente, que dá de bom grado a sua contribuição ao trabalho desenvolvido na Marinha. Com a sua amiga Carlota – a gaivota que gosta de marmota, apresentou o 3.º Encontro de Expressões, porém a sua actividade é bem mais significativa, é o responsável pela Oficina de Robertos, onde tenta incutir valores e alguma disciplina aos seus pequenos pupilos.

O artista gosta muito de trabalhar com crianças, “pois com eles podemos dar largas à sinceridade que guardamos dentro de nós, enquanto que com os adultos se têm de fazer alguns rodeios”.

O coordenador explica que “estes são miúdos mui-

to difíceis, que não têm muito método ou hábitos de rotina e organização, pelo que nestas oficinas tentamos inverter o processo de uma forma divertida e cativante, não impondo nada”.

Os robertos são, afinal, a forma ideal de transmitir às crianças “a alegria de estar no dia a dia, mas também, por trás disso, algum sentido do planeamento de que eles necessitam para trabalhar com os bonecos, pois um espectáculo implica cenários, ordenação nas entradas e saídas do palco – organização. Primeiro cativamos as crianças e depois tentamos transmitir-lhes outros valores”, reflecte.

Sandra Soares

Encontro de meses...

estamos a trabalhar desde 1997, contando com diversas parcerias. Nesta área elas são: três instituições culturais do nosso concelho, que funcionam como suporte técnico e logístico dos projectos. A Nascente envolve-se com questões ligadas ao cinema de animação, à dança, teatro e mimica e a Academia de Música

dá um grande apoio à Oficina de Música, enquanto referência do ponto de vista da precursão, a área em que mais apostamos.

Oficinas artísticas diárias

Nas oficinas artísticas, o PRUM conta com a participação de cerca de 80 a 90 crianças diariamente. Na

vertente desportiva, com quem têm parcerias com várias colectividades locais, também se integra grande número de utentes.

Pozinhos de pirilim pim pim

A animadora reconhece que “o resultado deste tipo de trabalho só se pode medir a médio prazo, mas com

estes encontros proporcionamos pequenas magias, uns pozinhos de pirilim pim pim de mudança, e de sensibilização para o respeito pelo meio ambiente, pela limpeza da cidade, pelo espaço público, por algum do património histórico que Espinho tem e assim já conseguimos alguma coisa. Crescemos tijolo a tijolo é isso que representa o muro que está no palco represen-

tado no palco, deitamos a baixo muros que não interessam, mas também construímos alguns que aproveitamos para edificar edifícios de valores”.

Formas de pensar diferentes

Apesar do sucesso do trabalho desenvolvido, Paula Pires lembra que os encon-

tros têm de ser recíprocos, pelo que tanto a Marinha como a cidade se têm de abrir.

“Os encontros têm de ser de formas de estar na vida, de classes diferentes, de formas de pensar diferentes e também de faixas etárias diferentes, mas que se podem complementar, já que não somos nada sem o passado, sem a nossa memória”, reflecte.



Salvé 07/07/2000 Manuel Alves Sabença Júnior

Avozinho, hoje fazes 92 anos. Outros mais aí virão. Desejamos-te feliz aniversário Do fundo do coração.

De todos aqueles que muito te querem, esposa, filhos, netos e bisnetos.

Bodas de Prata - 13/07/2000

Manuel e Celeste



Há vinte e cinco anos que Deus uniu este casal. Catarina e Sofia desejam as maiores felicidades e que esta data se repita por muitos mais anos, sempre na nossa companhia.

Beijinhos

agente autorizado

Somos uma empresa que actua na área das Telecomunicações e dos Sistemas de Informação, e que atravessa uma fase de expansão e crescimento. Pretendemos tornar a nossa organização cada vez mais eficiente na prestação de um serviço, ao cliente, de superior qualidade.

Neste sentido, estamos a proceder ao recrutamento/selecção, de profissionais (M/F), para as seguintes áreas:

REF ³ . A: Assist. de Loja-Telecomunicações	REF ³ . B: Técnicos de Informática	REF ³ . C: Comerciais de Informática
--	---	---

<p>Perfil do Candidato:</p> <ul style="list-style-type: none"> Residente na zona de Espinho, Feira, O. Azeméis e S. João da Madeira. Habilitações literárias mínimas -11.º Ano. Bons conhecimentos de informática. Conhecimento de Telecomunicações. Gosto e experiência no contacto com Clientes. Experiência Profissional comprovada. Forte sentido de responsabilidade. Dinamismo. 	<p>Perfil do Candidato:</p> <ul style="list-style-type: none"> Residente na zona de V.N.Gaia/Espinho. Habilitações literárias mínimas -12.º Ano. Conhecimento de Base de Dados. Conhecimento de Windows 98, NT. Conhecimento de Redes. Conhecimento de Software de Gestão. Experiência Profissional comprovada. Forte sentido de responsabilidade. Dinamismo. 	<p>Perfil do Candidato:</p> <ul style="list-style-type: none"> Residente na zona de V.N.Gaia/Espinho. Habilitações literárias mínimas -12.º Ano. Bons conhecimentos de informática. Conhecimento de Software de Gestão. Gosto e experiência no contacto com Clientes. Experiência Profissional comprovada. Forte sentido de responsabilidade. Dinamismo.
---	--	--

Envie-nos o seu Curriculum Vitae juntamente com fotografia, para a seguinte morada:

Agente Autorizado® - Multimédia e Telecomunicações Integradas, Lda.
Departamento de Recursos Humanos
Rua António Luís Gomes, 128 - R/C
4400-125 Vila Nova de Gaia

Segunda-feira, no Sp. Espinho

Futebol regressa

A equipa de futebol profissional do Sporting Clube de Espinho irá iniciar os seus trabalhos na segunda-feira às 15.30 horas no Estádio Comendador Manuel de Oliveira Violas. Os 'tigres', sob a batuta de Luis Agostinho irão divulgar as novas caras e apresentar os objectivos para a próxima temporada.

Top Teams Cup (voleibol)

"Tigres" na poule 2

A equipa de voleibol sénior do Sporting Clube de Espinho, hexacampeã nacional, vai integrar a 'poule' 2 da 'Top Teams Cup' (prova que substitui a Liga dos Campeões Europeus. Para já, o único adversário dos 'tigres' que é conhecido, é o Novolin, da Jugoslávia. Os restantes adversários serão conhecidos após os jogos da pré-eliminatória e irão entrar em prova, apenas em Dezembro. Serão duas das equipas que integram os seguintes encontros: Odense (Dinamarca)-Mosjoen (Noruega) e Grodno (Bielorrússia)-Riga (Letónia).

Vôlei de praia

Maia e Brenha - 13.º lugar em Chicago

Miguel Maia e João Brenha obtiveram a 13.ª posição na 7.ª etapa do Mundial de Voleibol de Praia que decorreu no fim-de-semana em Chicago, nos Estados Unidos da América.

Manuel Proença

A dupla olímpica portuguesa, na primeira partida, frente aos noruegueses Kvalheim e Maaseide, venceu por um claro 15-7, em 38 minutos de jogo. No entanto, no jogo seguinte, face aos brasileiros Márcio Araújo e Benjamin Insfran - a dupla-surpresa do Circuito Mundial 2000 - os portugueses claudicaram - foram derrotados por 15-9, em 34 minutos.

No entanto, Maia e Brenha ainda se aguentaram em prova ao vencerem, com alguma dificuldade, os austríacos

Stamm e Berger por 11-15, em 56 minutos de jogo, mas acabaram por ser afastados pelos norte-americanos Kiraly e Johnson por um 'amargo' 15-4 em apenas 25 minutos de jogo, onde não esteve alheio o cansaço da dupla portuguesa.

Com o 13º lugar na prova de Chicago, Miguel Maia e João Brenha arrecadaram mais 180 pontos e quatro mil dólares (cerca de 839 contos).

A próxima etapa do Circuito Mundial já está a realizar-se em Stavanger, na Noruega e ficará concluída no domingo. Segue-se Marselha (França), de 19 a 23 e Espinho (Portugal), de 26 a 30 de Julho.

"Ranking" mundial - 14.º posição

Entretanto, a dupla portuguesa Miguel Maia e João Brenha manteve a 14ª posição do 'ranking' mundial com 792 pontos.

A tabela é liderada pelos brasileiros Zé Marco/Ricardo Santos, com 2070 pontos, seguidos dos irmãos suíços, Paul e Martin Laciga (1840 pontos) e dos brasileiros Márcio Araújo/Benjamin Insfran.

Torneio Cidade de Espinho

Todorovic e Aragão vitoriosos em ténis

Decorreu no fim-de-semana, no Complexo de Ténis de Espinho, o Torneio "Cidade de Espinho", patrocinado pela Câmara Municipal de Espinho e organizado pelo Clube de Ténis de Espinho e que contou com um prémio monetário de 600 contos.

No escalão mais de 35 anos a vitória sorriu a Milan Todorovic (8º Cabeça de série e nº 12 do ranking nacional), nacional e 3º Cabeça de série).

No escalão de mais de 45 anos a final realizou-se entre Sérgio Aragão e Miguel Monteiro. O primeiro venceu-se entre 4, 7/6 (7/5). Esta final colocou frente-a-frente o número 3 e 10 do ranking nacional tendo saído vencedor o melhor classificado. De referir que este é já um dos maiores torneios de veteranos realizados no nosso País e contou com a presença de 64 jogadores em cada um dos escalões.

Destaque para o facto de se terem deslocado ao Complexo de Ténis de Espinho os 10 primeiros do ranking nacional mais fortes pertenciam aos 12 primeiros do ranking nacional. Facto bastante positivo e significativo para o ténis espinhense.

No próximo fim-de-semana realiza-se, no Complexo de Ténis de Espinho mais um Torneio Solverde que contará também com alguns nomes conhecidos do ténis nacional.

Dia 16, em Esmoriz Nacional de Taekwon-do

O pavilhão do Esmoriz Ginásio Clube vai receber, no dia 16, a terceira fase do Campeonato Nacional de Combate de Taekwon-do (arte marcial, de origem coreana, que possui estatuto de modalidade olímpica).

Este evento é aberto a selecções de associações regionais e deverá reunir em Esmoriz, aproximadamente, duas centenas de atletas.

CASINO ESPINHO



DIONNE WARWICK

LENDA VIVA DO SOUL

8 de Julho

Telf. 22 733 55 00

CASINO ESPINHO

Os Melhores Momentos

O Novo Nissan Primera é o único com caixa de variação contínua



É de cortar a respiração, não é?

A caixa Hypertronic CVT-M6 do novo Nissan Primera é uma verdadeira inovação a nível mundial. Trata-se da primeira transmissão de variação contínua adaptável à potência de um motor 2.0 e que permite acelerar de 0 a 200 km/h sem nunca se sentir as mudanças a entrar. A nova caixa conjuga ainda um modo manual sequencial de seis velocidades, para uma condução mais desportiva. Claro que as novidades não ficam por aqui. No novo Nissan Primera vai encontrar um inovador sistema de assistência à travagem integrado no ABS que, conjugado eficazmente com o EBD - Electronic Brake Distribution, proporciona elevados níveis de segurança. Novos motores de 16v, interiores mais confortáveis e suspensão Multilink à frente e atrás, tudo se conjuga para uma experiência de condução única. Com três estilos de equipamento - Comfort, Elegance e Sport, quatro motores - 1.6 16v, 1.8 16v, 2.0 16v e 2.0 TD e três tipos de carroçaria - 4 portas, 5 portas e Wagon, o novo Nissan Primera foi pensado para lhe oferecer Performance, Conforto e Segurança durante muitos milhares de quilómetros.

Desde 4.415 cts*

No seu concessionário Nissan

GARAGEM MARTINS, LDA.

Telefs.: 227312102 (Stand Vendas Espinho)
256823136 (Stand Vendas S.J. Madeira)
256373143 (Dep. Comercial)
256364474 (Escritório)
256363635 (Peças)

Telefax: 256372864

Linha Verde Nissan: 800 20 66 96

* Versão 1.6 Comfort 4p sem documentação e transporte.

Novo Nissan Primera. De novo incomparável.

NISSAN

O RENASCER DO ESPÍRITO AUTOMÓVEL

Domingos Gomes no Rotary de Espinho

O 'doping' e outros 'milagres'

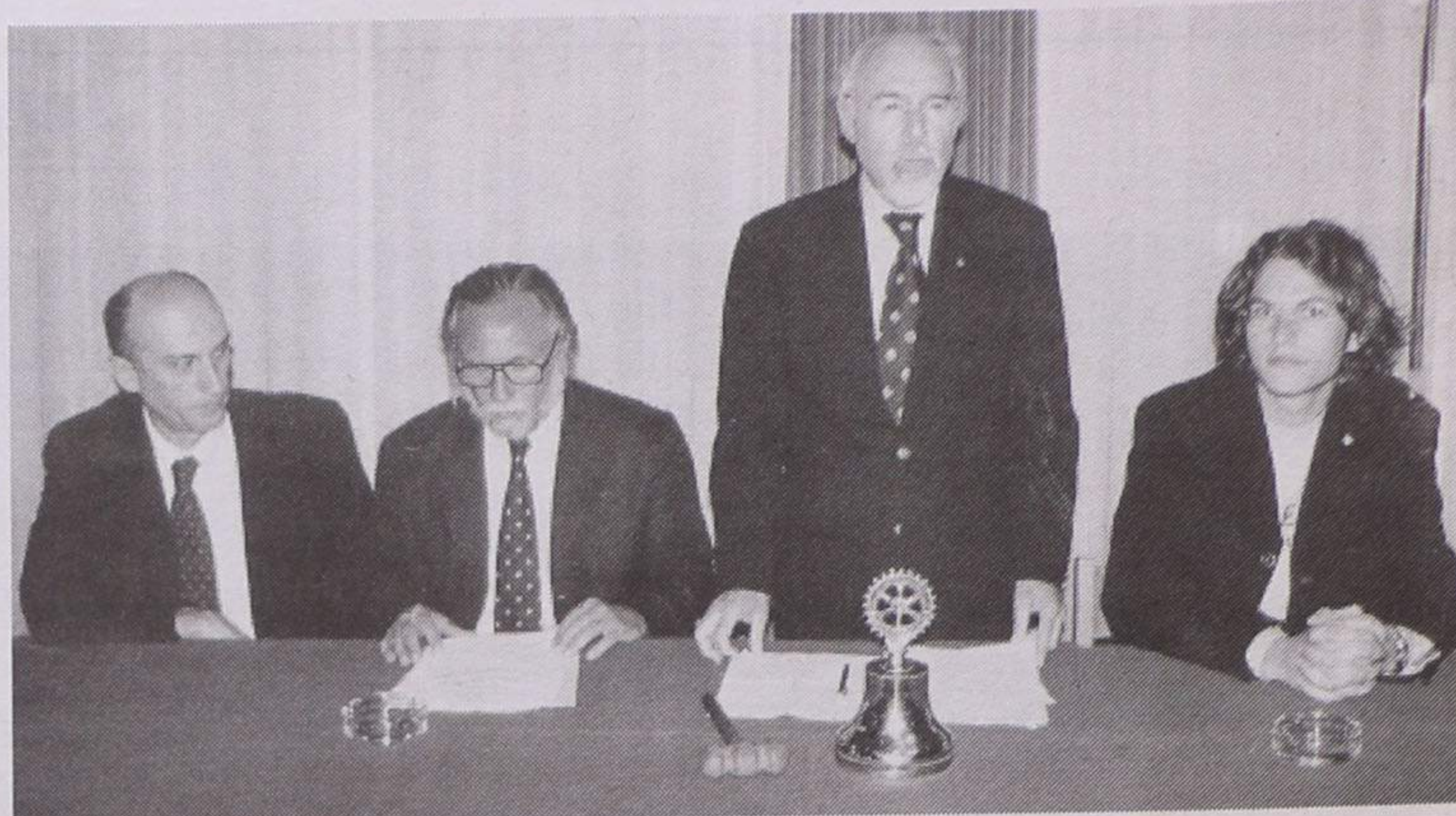

Domingos Gomes deu um 'saltinho' a Espinho, a convite do Rotary Clube, para proferir uma palestra sobre medicina desportiva. O ex-médico do futebol profissional do FC Porto e também ex-deputado eleito pelo PSD assume um papel relevante na estrutura clínica da UEFA (União Europeia futebolística) e naturalmente na sua clínica de fisioterapia na cidade do Porto.

Lúcio Alberto (texto)
Vitor Lancha (fotos)

Sexta-feira à noite, no PraiaGolf Hotel, Domingos Gomes teve o dom da palavra e o condão de cativar a plateia - e a mesa com Joaquim Barbosa (director do Centro de Saúde de Espinho), Adérito Santos e Adriano Cardoso (respectivamente, presidente e tesoureiro do Rotary Club) e Frederico Santos (presidente do Rotarac Club) - abordando um vasto leque de situações (problemas e so-

luções) com que os desportistas de alta competição e de outros patamares se confrontam e tecendo as suas opiniões pessoais mas credibilizadas em décadas de experiência.

"O 'doping' é complexo. Como combater? É a velha questão do polícia e do ladrão..." Domingos Gomes explicava assim quão difícil se afigura o processo anti-'doping', salientando que "os pais também têm culpa quando exigem que os seus filhos sejam campeões, ganhem medalhas, títulos e recordes".

Um exemplo: "Os pais vão falar com o técnico de natação, dizendo-lhe que gostavam que o filho fosse um campeão. O treinador pergunta-lhes, e ao jovem nadador também, se preferem que o miúdo ganhe músculo em dois ou em seis meses... A resposta não deixa qualquer dúvida - 'Em dois, claro!'... E se alguém pensa que é só com exercício muscular está completamente enganado".

Outro exemplo: "Nos ginásios que agora existem em abundância vão-se 'fabricando' guarda-costas e seguranças. Uns 'matulões' que se por acaso abrissem os seus corpos logo se via que estão cheios de anabolizantes e outros 'segredos' para fortalecer os músculos e a capacidade física. E alguns até saem de maca (para o hospital) do

'health club!'..."

Domingos Gomes defende a tese do controlo antidoping pela via sanguínea. "Veja-se o caso do 'Tour' de França em ciclismo... Claro que também há um outro tipo de problema, pois muitos futebolistas alegam as suas crenças religiosas. Mas a solução poderia passar por uma nova legislação que obrigasse os atletas a declarar as suas 'obrigações' religiosas nos contratos de trabalho e os clubes já sabiam com o que contavam".

E a cafeína? "Também é um estimulante, assim como o chá (que aprecio - o de tilia para me relaxar e o de

cidreira para me estimular)".

E os outros 'milagres'? "De facto, não só o 'doping' que preocupa a sociedade desportiva, mas também as lesões e o seu tipo de recuperação, em alguns casos inadvertidamente desastrosos. E os joelhos são problemáticos quando ocorrem lesões, situações agravadas com recuperações precipitadas. Há tempos uma jogadora de voleibol pediu-me uma segunda opinião sobre uma sugestão que lhe fizeram para uma operação e uma recuperação rápida, mas não lhe tinham contado tudo... E depois é que é difícil recuperar! Inacre-

ditável também é o descuido para com os atletas de pé-raso, sem sequer se proporcionar o adequado bem-estar e, por conseguinte, melhor rendimento. Mas pior ainda é quando nem se observa a capacidade da relação da massa muscular e do ritmo cardíaco!"

Mas não é só no desporto amador... "Nas actividades de recreio, como os passeios de bicicleta ou as corridas domingueiras de atletismo, as pessoas esquecem-se que devem consultar um médico e quem anda por aí a fechar avenidas para essas actividades livres ao domingo também se esquece que

se deveria dotar essas actividades de estruturas mínimas, como, por exemplo, apoio clínico e serviços de emergência. Isto para não falar do selim... Sim, o da bicicleta que a alguém compra para gastar energias e dar um passeio, mas esquece-se da altura do selim!"

Domingos também não se esquece da actividade dos 'milagreiros', mas "isso é um problema de cada um, ou seja de quem recorre aos seus serviços - queixam-se da dor no ombro direito e depois acham que a dor passou por que lhes 'queimaram' o ombro esquerdo! Se calhar é psicológico..."

FLASHES

Fotos Vitor Lancha

O torneio de voleibol de praia para amadores está a decorrer na Praia da Baía e a final disputa-se no sábado

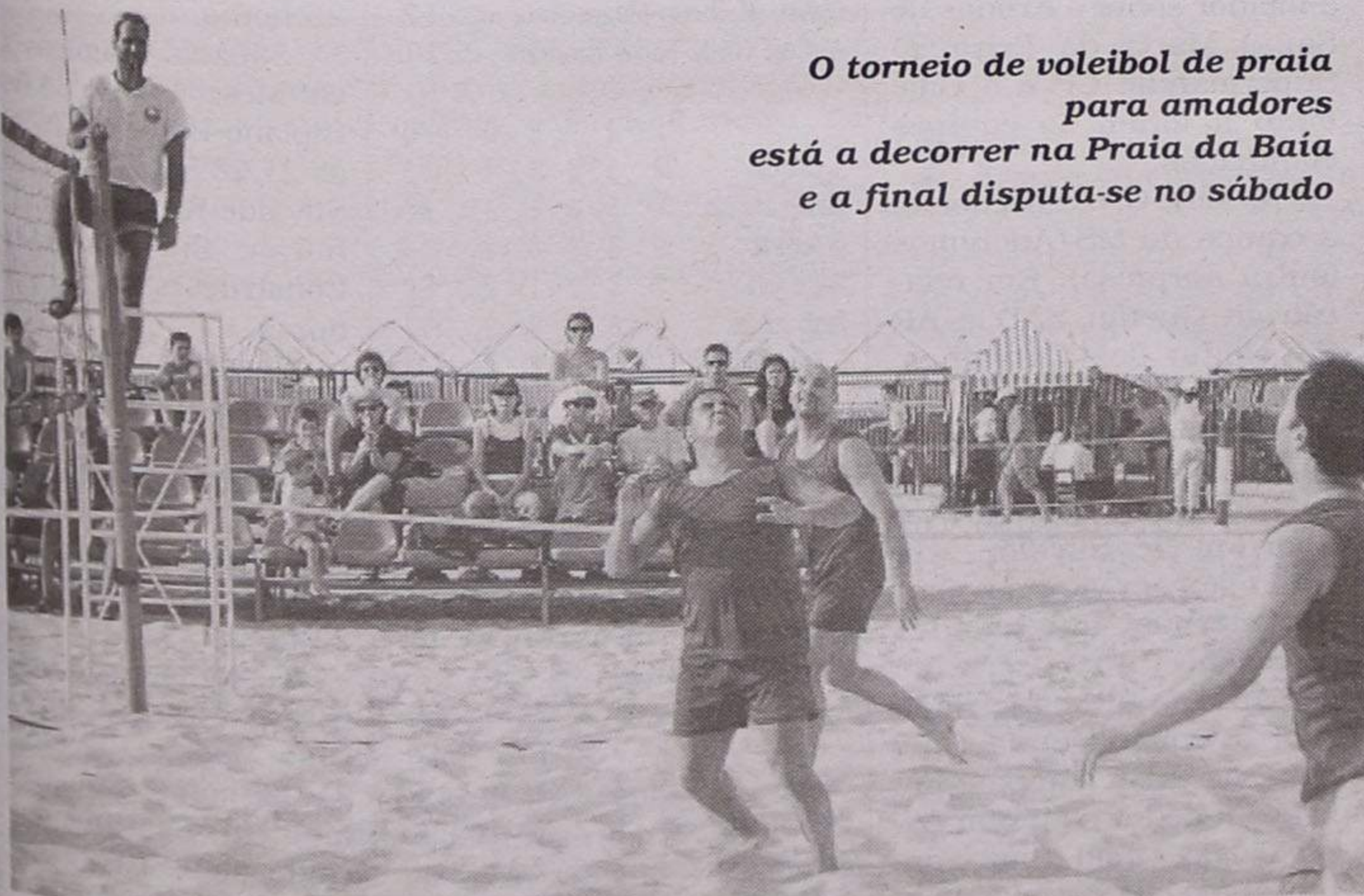

A maratona de aeróbica realizou-se junto à Praia da Baía e ao Casino de Espinho

FLASHES

Fotos Vítor Lancha

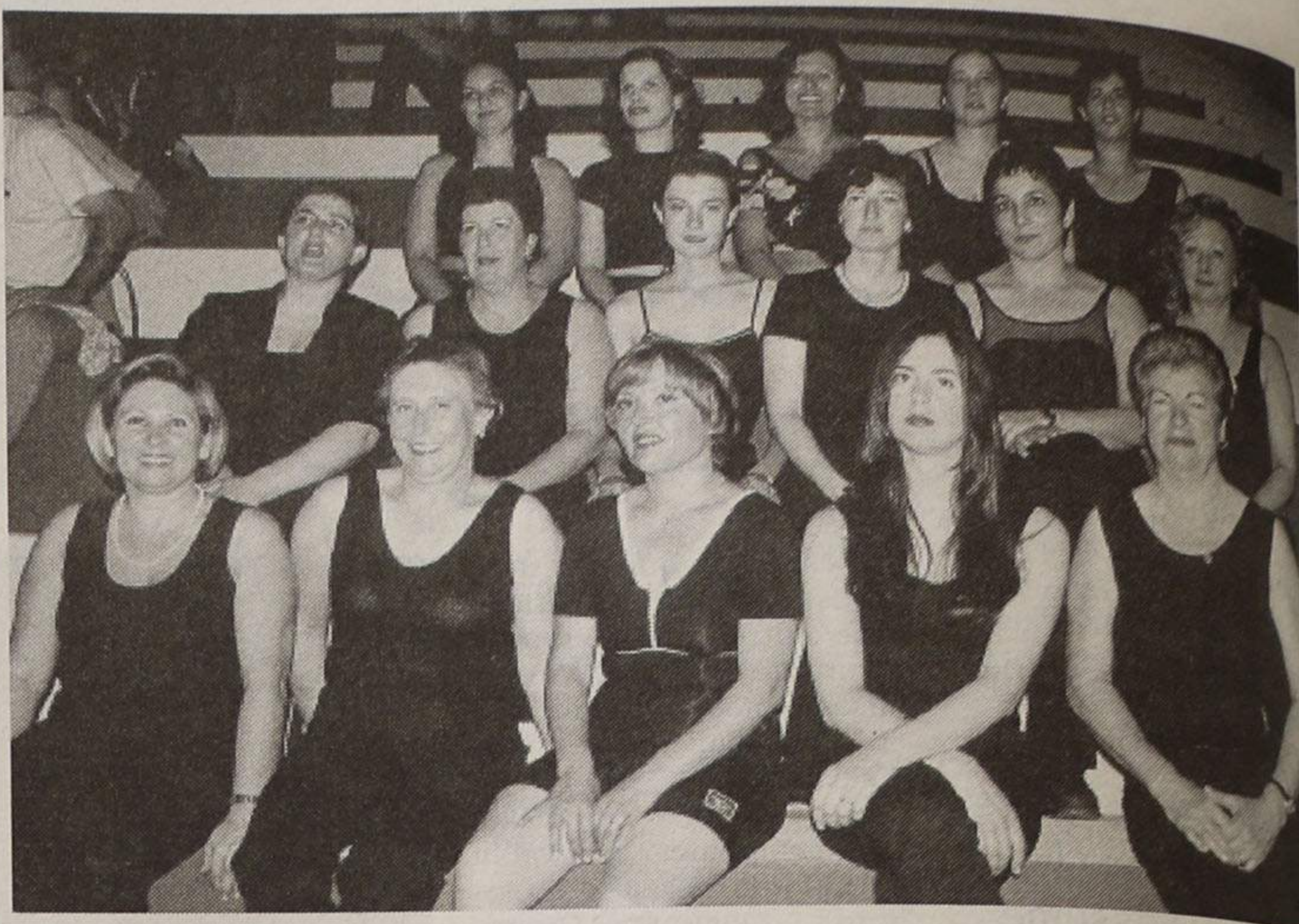
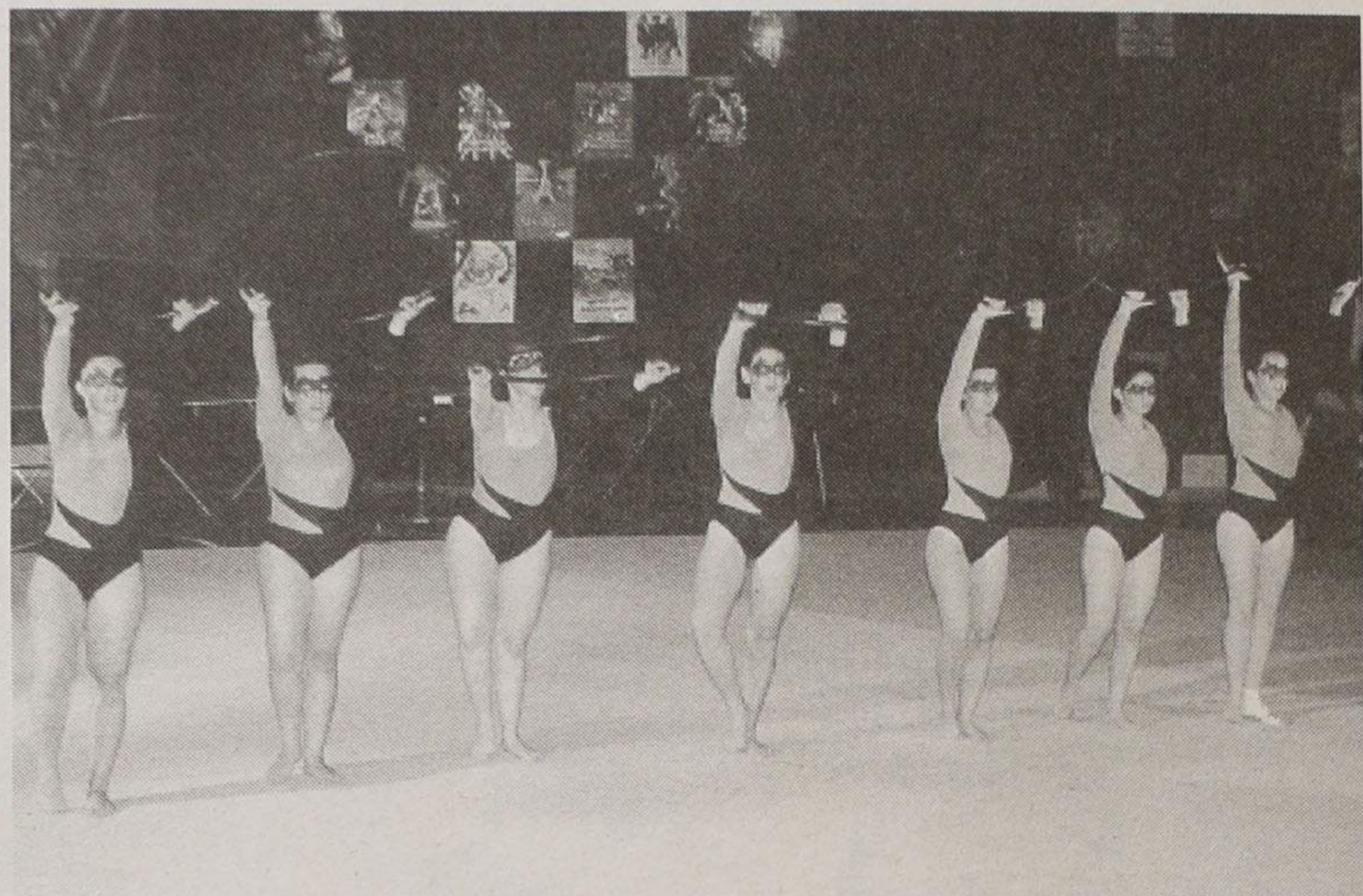

O sarau de ginástica da Associação Académica de Espinho ficou marcado pelos grandes momentos de espectacularidade, pela cor e pelo empenho de todos os atletas

No Circuito de Braga Pires brilham



Foto CARLOS SALVADOR

Nuno e Carlos Pires acabaram por arrecadar dois primeiros prémios na Taça Federação - Renault Mégane que decorreu no Circuito de Braga.

Nuno Pires foi o vencedor da primeira corrida, realizada no domingo, enquanto o seu irmão, classificou-se na segunda posição. Na segunda corrida, Carlos Pires acabou por superar o seu irmão na segunda volta e sagrou-se vencedor. Nuno Pires acabou por ser passado por Pedro Estrela e obteve a terceira posição.

Nos treinos, realizados no sábado, Carlos Pires conseguiu alcançar o primeiro lugar, enquanto Nuno Pires obteve o terceiro posto.

Torneio de Futsal da Novasemente Venha a 2.ª fase!

Alberto Monteiro

Terminou no fim-de-semana a primeira fase do III Torneio de Futsal, organizado pelo Novasemente Grupo Desportivo.

Decorridas três semanas, 60 jogos, finalmente tiraram-se as dúvidas quanto aos campeões de série e quais as oito equipas cuja participação ficou pela primeira fase da prova.

Assim, na série A, a mais disputada, teve no Clube Amigos Café Gil (finalista vencido em 1999) o vencedor. De fora ficaram o Forno do Juncal e o Forninho de Paços de Brandão.

Em relação à série B, o grupo das quatro apuradas já estava definido. Bastava encontrar o campeão, onde o Café Nice (surpresa!) levou a melhor sobre a Kronos de Santa Maria da Feira. O Supermarché CP e o Café Pinto II foram as equipas eliminadas.

Na série C, o vencedor foi a equipa do MS/Anónimos (outra surpresa). Em relação ao Guetim SAD e AR Sunviauto dos Carvalhos, não fizeram os pontos necessários para passar à segunda fase.

Por último, na série D, o Sporting de Silvalde, até então só com vitórias, sentiu enormes dificuldades para vencer a sua série, ao empatar na última jornada com o Biplano/Praia Gaz. Aqui, as duas equipas que ficavam de fora já eram conhecidas: Pedal Bar (surpresa) e o GD Estrelas Vermelhas.

A segunda fase já iniciada é disputada por quatro grupos de quatro equipas cada, onde apenas o vencedor será apurado para as meias-finais a realizar no dia 13. Como é natural, se estão em prova as 16 melhores equipas, é impossível avançar com quaisquer candidatos, embora os vencedores na primeira fase partam, teoricamente, em vantagem (psicológica).

As duas jornadas que faltam realizam-se na sexta-feira, sábado, segunda e terça-feira, com quatro jogos por noite, a partir das 20.30 horas no pavilhão do Sporting Clube de Espinho.

Eis os resultados e classificações da última jornada da 1ª fase:

Série A

Forno Juncal-Manuel Joaquim ... 1-2
Const. Malheiro-Magos Anta 1-2
A. Café Gil-F. Paços Brandão 2-1

	P	J	V	E	D	F-C
A. Café Gil	10	5	3	1	1	10-6
Manuel Joaquim	10	5	3	1	1	8-6
C. Malheiro	9	5	3	0	2	11-6
Magos Anta	7	5	2	1	2	5-6
Forno Juncal	5	5	1	2	2	6-7
F. Paços Brandão	1	5	0	1	4	4-13

Série B

Café Pinto I-Café Pinto II 5-2
Barbearia Tolinhas-Kronos 2-3
Supermarché-Café Nice * 0-3
* Vitória do Café Nice por falta de comparência do Supermarché.

	P	J	V	E	D	F-C
Café Nice	12	5	4	0	1	18-9
Kronos	12	5	4	0	1	17-11
Barbearia Tolinhas	9	5	3	0	2	17-10
Café Pinto I	9	5	3	0	2	21-15
Supermarché	3	5	1	0	4	10-19

Série C

Sunviauto-Sucatas Adérito 2-15
Mescla-Guetim SAD 8-1
Anónimos-Os Pupilos TT Bush 3-0

	P	J	V	E	D	F-C
Anónimos	11	5	3	2	0	13-7
P. TT Bush	10	5	3	1	1	18-10
Mescla	9	5	3	0	2	23-13
S. Adérito	8	5	2	2	1	24-13
Guetim SAD	4	5	1	1	3	11-24
Sunviauto	0	5	0	0	5	10-27

Série D

Pedal Bar-E. Vermelhas 12-1
Café Zé Pinhal-Café Eifel 1-0
Sp. Silvalde-Biplano 3-3

	P	J	V	E	D	F-C
Sp. Silvalde	13	5	4	1	0	14-8
Café Zé Pinhal	12	5	4	0	1	19-11
Café Eifel	7	5	2	1	2	14-11
Biplano	6	5	1	3	1	16-16
Pedal Bar	3	5	1	0	4	20-18
E. Vermelhas	1	5	0	1	4	6-29

2.ª fase

Sexta-feira - MS/Anónimos-Café Pinto I, às 20.30 horas; Café Eifel-Manuel Joaquim, às 21.30 horas; Café Nice-Os Pupilos TT Bush, às 22.10 horas; Café Zé Pinhal-Magos Anta, às 23 horas.

Sábado - Amigos Café Gil-Mescla, às 20.30 horas; Biplano-Barbearia Tolinhas, às 21.20 horas; Sporting de Silvalde-Kronos, às 22.10 horas; Sucatas Adérito-Construções Malheiro, às 23 horas.

Segunda-feira - Os Pupilos TT Bush-Café Zé Pinhal, às 20.30 horas; Café Pinto I-Café Eifel, às 21.20 horas; Magos Anta-Café Nice, às 22.10 horas; Manuel Joaquim-Anónimos, às 23 horas.

Terça-feira - Kronos-Sucatas Adérito, às 20.30 horas; Mescla-Biplano, às 21.20 horas; Construções Malheiro-Sporting de Silvalde, às 22.10 horas; Barbearia Tolinhas-Amigos Café Gil, às 23 horas.

TOTOBOLA

Concurso dos Órgãos de Informação n.º 29/2000, relativo a 16 de Julho de 2000. Prognóstico "Defesa de Espinho", Redacção Desportiva:

1. N.O. Boys-F.C. Oeste	1
2. River Plate-Almagro	1
3. Talleres (CBA)-Boca Juniores	2
4. Independente-Belgrano (CBA)	1
5. G.Y. Esgrima LP-Racing club	X
6. Bodo/Glimt-Haugesund	1
7. Odd/Grenland-Moss	X
8. Tromso-Valerenga	1
9. Viking-Brann	1
11. Molde-Lillestrom	1
12. Gais-Elfsborg	X
13. Sundsvall-Helmstad	X
14. Orebro-Hacken	X

Conselho Desportivo de Silvalde

Torneio de futsal na Seara

O Conselho Desportivo de Silvalde vai realizar, a partir de hoje e até 5 de Agosto, o I Torneio de Futsal.

A prova, com início às 20 horas de hoje, no rinquê novo da Seara irá contar com a participação de doze equipas (Café Central, Juve Sales, Atlético de Silvalde, Associação Cruzeiro, Associação Regresso, Quartenenses, Boa Nova, Juve Tinto, Construções Querra, Seara Futebol Clube, Juventude de Outeiros e ADC).

Os jogos realizam-se às segundas, terças, quintas e sextas-feiras, a partir das 20 horas.

FLASHES



As equipas do Sporting Clube de Espinho campeãs nacionais de minivoleibol (masculino e feminino)

No fim-de-semana Sp. Esmojães - 24.º aniversário

O Sporting Clube de Esmojães vai comemorar no fim-de-semana o seu 24.º aniversário com alguns jogos de futebol. Assim, no sábado, pelas 15 horas, o Sporting de Esmojães irá defrontar a equipa dos Águias da Quinta, de Anta, em encontro de seniores no Campo Municipal de Cassufas. Às 17 horas, a turma aniversariante defrontará, na categoria de juvenis, também no campo de Cassufas, a Associação Desportiva de Grijó. No domingo, pelas 10 horas, em Cassufas, realizar-se-á um jogo convívio entre juvenis, seniores e directores da turma de Esmojães.

Atletismo nacional Nuno Valente (Ovar) campeão

Nuno Valente, do Clube de Atletismo de Ovar, sagrou-se campeão nacional de juvenis, ao vencer os 3000 metros, na prova disputada no fim-de-semana, no Estádio Universitário de Lisboa. O segundo melhor resultado foi obtido por José Sereno, do Colégio de Calvão, que obteve o segundo lugar no salto em comprimento. Seis outros atletas subiram ao pódio graças ao terceiro lugar: Rosa Domingues, do Colégio de Calvão, no triplo salto e lançamento do peso; Rui Neves, dos Ilhavos, no salto à vara; Pedro Almeida, do Grecas, nos 100 metros; Rita Madeil, do Grecas, no salto em altura e comprimento; Nuno Valente, do CAO, nos 1500 metros; e Paulo Ferreira, da Adrep, nos 800 metros. No próximo fim-de-semana, a Pista Universitária de Aveiro será palco para o Campeonato Regional de Juniores. As provas realizam-se no sábado às 15 horas e no domingo às 9 horas.

Com todas as classes Sarau da APAM amanhã na Nave

A Associação Portuguesa de Artes Marciais (APAM) vai realizar amanhã, na Nave Polivalente de Espinho, pelas 21.30 horas, o seu sarau anual. Estarão representadas as seguintes classes: Ginástica infantil, iniciação a saltos no tapete, Viet Vo Dao infantil e de adultos, Viet Tai Chi, e uma classe convidada da Escola de Bailado Gisele.

Kayaks de mar no Montijo CDE ganha

O Centro Desportivo de Espinho (CDE) alcançou oito primeiros lugares nas 1.ª e 2.ª etapas do Circuito Internacional de Kayaks de Mar Nestlé Ice Cream 2000 realizado que teve lugar no Montijo, integrado nas festas a S. Pedro.

Perante 46 embarcações e 64 atletas, os espinhenses conseguiram um brilhante ao vencerem todas as provas onde participaram. Eis as classificações da 1.ª etapa: K2 sénior - 1.º Artur Pereira/Marcelino Silva (CDE); 2.º Ivo Quendera/César Costa; 3.º Paulo Domingos/Henrique Marcelino. K1 sénior - 1.º Nuno Silva; 2.º Américo Magalhães; 3.º Orlando Silva. K2 feminino - 1.º Luísa Azevedo/Maria João Azevedo (CDE). K1 júnior - 1.º Carlos Pais.

K2 misto - 1.º Pedro Frazão/Ángela Batista; 2.º Vítor Félix/Rita Félix; 3.º Miguel Caetano/Elsa Francisco. K2 veteranos - 1.º Joaquim Costa/Pedro Mena Matos (CDE); 2.º José Anselmo/Joaquim Assunção. K1 veteranos - 1.º Bártolo Azevedo (CDE); 2.º Délio Coutinho; 3.º Manuel Madeira. Classificações da 2.ª etapa: K2 sénior - 1.º Artur Pereira/Marcelino Silva (CDE); 2.º José Gomes/José Frazão; 3.º Paulo Domingos/Henrique Marcelino. K1 sénior - 1.º Américo Magalhães; 2.º Vítor Felgueiras; 3.º Pedro Carapinha. K2 feminino - 1.º Luísa Azevedo/Maria João Azevedo (CDE). K1 júnior - 1.º Carlos Pais; 2.º Carlos Sanina. K2 misto - 1.º Pedro Frazão/Ángela Batista; 2.º Miguel Caetano/Elsa Francisco; 3.º Joana Reis/Luís Farinha. K2 veteranos - 1.º Joaquim Costa/Pedro Mena Matos (CDE); 2.º Tiago David/José Lopes. K1 veteranos - 1.º Bártolo Azevedo (CDE); 2.º Délio Coutinho; 3.º Manuel Madeira. Entretanto, a próxima etapa do Circuito Internacional de Kayaks de Mar Nestlé Ice Cream 2000 será disputado no dia 16, pelas 11 horas, na Praia da Baía e contará com o apoio da Junta de Freguesia de Espinho.

Com início a 7 de Agosto Futebol de praia em Paramos

Vai realizar-se, a partir de 7 de Agosto, em Paramos, o I Torneio de Futebol de Praia, organizado pelo Gimnoforma com a colaboração da Junta de Freguesia de Paramos. As inscrições terminam no dia 24 e poderão ser feitas no Gimnoforma ou no Café Maçarico, ou através dos telefones 965714257 ou 227321420. Todas as equipas terão direito a um prémio e os três primeiros lugares receberá troféus e o respectivo 'prize money'.

No Núcleo Sportinguista "Quinta do Leão" a partir de hoje

"Quinta do Leão" é a iniciativa que o Núcleo Sportinguista de Espinho vai realizar a partir de agora, todas as primeiras quintas-feiras de cada mês, às 21.30 horas, na sua sede. A primeira realiza-se hoje e é intitulada "Vamos conversar sobre o Euro - conhecer a história do dinheiro desde os tempos das trocas de bens", com José Augusto Ventura da Silva (quadro superior da Direcção-Geral de Finanças) e Francisco Azevedo Brandão (historiador e vice-presidente da Assembleia Geral do Núcleo Sportinguista de Espinho).

Nacional de supino Há campeões no Gimnoforma

Alberto Oliveira e João Botelho do Ginásio Gimnoforma, da Paramos, sagraram-se campeões nacionais de supino (levantamento de pesos), em Matosinhos. O Ginásio Gimnoforma também sagrou-se campeão nacional por equipas. Esta vitória do Gimnoforma só foi possível graças à excelente prestação de todos os seus atletas na prova: João Botelho, 1.º na categoria de mais de 90 quilos (190 quilos); Alberto Oliveira, 1.º até 80 quilos (150 quilos); Pedro Resende, 2.º até 90 quilos (140 quilos); Hélder Freitas, 3.º até 90 quilos (130 quilos); Mário Sá, 3.º até 70 quilos (100 quilos); Carla Neves, 4.º em senhoras (60 quilos); Pedro Marques, 5.º mais de 90 quilos (100 quilos); Hélder Pinho, 5.º mais de 90 quilos (85 quilos).

Verão Azul 2000 – semana especial de férias

Alunas “com perfil” para a PSP e a GNR

O Verão Azul – campo de férias para as alunas dos 10.º 11.º e 12.º anos de escolaridade – é uma iniciativa do Ministério da Administração Interna, visando a promoção do papel das mulheres nas Forças de Segurança, divulgando simultaneamente as carreiras profissionais que a GNR e a PSP têm para oferecer às jovens. Para a listagem do distrito aveirense foi seleccionada a espinhense Liliana Filipa da Silva Paiva Freixo, da Escola Secundária Dr. Manuel Laranjeira, como efectiva do “estágio” na PSP, corporação para a qual foram apuradas na condição de suplentes Liliana Sofia Lopes Salgado e Sílvia Marina da Silva Martins, ambas da ES Dr. Manuel Gomes de Almeida.

O governador civil Antero Gaspar presidiu à cerimónia de selecção das 40 jovens estudantes efectivas e de 20 suplentes que irão integrar o campo de férias especial “Verão Azul” – uma iniciativa do Ministério da Administração Interna, no âmbito do Projecto INOVAR, que tem por objectivo promover o papel das mulheres nas Forças de Segurança e divulgar, simultaneamente, as carreiras profissionais que a GNR e a PSP têm para lhes oferecer.

Refira-se que o programa “Verão Azul”, realizado pela primeira vez em 1999, abrange este ano os Açores e os distritos de Aveiro, Castelo Branco e Portalegre.

Este programa oferecido pelo MAI e pelo Governo Civil do Aveiro, a convite da GNR e da PSP, é dirigido a todas as jovens alunas dos 10.º, 11.º e 12.º anos de escolaridade, e ao qual responderam 456 jovens estudantes.

Agora que foram seleccionadas as jovens, as mesmas irão receber em suas casas uma carta com pedido de

confirmação ao encarregado de educação. E cabe ao Governo Civil providenciar a sua deslocação até à Escola Prática da GNR em Queluz e à Escola Prática da PSP em Torres Novas, com partida a 7 de Agosto e regresso a 11 do mesmo mês.

Na cerimónia que decorre no Governo Civil, estiveram presentes o comandante do Grupo Territorial da GNR de Aveiro, a coordenadora do Centro da Área Educativa de Aveiro e uma representante do CAE de

Entre Douro e Vouga, bem como presidentes dos Conselhos Executivos das Escolas Secundárias e Profissionais, alunas e familiares.

Antero Gaspar começou por sublinhar a importância da realização do programa “Verão Azul”, o qual tem recebido uma grande adesão por parte das jovens estudantes, “o que demonstra efectivamente a sua motivação e interesse em eventualmente seguir uma carreira ligada às Forças de Segurança”.

Considerando que “há uma obrigação em criar as condições necessárias para promover e aumentar a participação das mulheres nas diversas áreas da vida em sociedade e, neste caso específico na da segurança pública”, por outro lado, segundo disse ainda o governador civil, “esta iniciativa tem uma vertente meramente aritmética, mas a verdade é que a participação das mulheres nas Forças de Segurança ainda é muito reduzida”.

E exemplificou a sua opinião referindo-se às 175 mulheres que integram os quadros da GNR e às 1349 da PSP – o que para Antero Gaspar “é muito pouco, face ao reforço significativo de oito mil efectivos realizado nos últimos quatro anos nas Forças de Segurança”.

Para o governador civil “uma maior participação das mulheres ao nível das Forças de Segurança poderá contribuir para uma melhoria da qualidade da acção policial. Como referiu, “as mulheres estão vocacio-

nadas, têm uma apetência diferente para um determinado conjunto de serviços ligados ao apoio e ajuda aos cidadãos vítimas da violência, com relevância sobretudo para as mulheres e crianças vítimas da violência doméstica e de maus tratos”.

A este respeito, Antero Gaspar salientou que “o atendimento e o aconselhamento e o acompanhamento dessas situações quando feito por mulheres é muito mais profícuo e tem efeitos muito mais positivos”. Por isso mesmo, considera urgente assegurar uma forte presença de mulheres na GNR e na PSP.

O governador civil aproveitou a oportunidade para felicitar todas as jovens seleccionadas e as restantes concorrentes, desejando-lhes umas boas férias e formulando votos “para que se sintam seduzidas pela carreira de agente de segurança que, hoje em dia tem urna importância social prestigiosa e que poderá mesmo ser sinónimo de uma grande realização pessoal”.

Espinhenses seleccionadas

Uma efectiva da Laranjeira e duas suplentes da Gomes de Almeida

Eis o rol das jovens efectivas e suplentes que irão integrar o campo de férias “Verão Azul”:

Efectivas – GNR

1.ª Cristina Maria dos Santos Alves (Escola Secundária Marques de Castilho – Águeda); 2.ª Mariana Ferreira Marques (ES Dr. Celestino Gomes – Ílhavo); 3.ª Soraia Patrícia Marques da Silva (ES de Oliveira do Bairro); 4.ª Cátia Cristina Ramos Ribeiro (ES Soares Basto – Oliveira de Azeméis); 5.ª Maria Filomena de Jesus Braz (ES 3.º Ciclo do Ensino Básico de Sever do Vouga); 6.ª Maria Teresa Valente de Andrade (ES José Macedo Fragateiro – Ovar); 7.ª Diana Sofia Oliveira Figueiredo (ES Homem Cristo – Aveiro); 8.ª Sandra Isabel Santos Lopes (ES Dr. João Carlos Celestino Gomes – Ílhavo); 9.ª Ana Rita Conceição Rasoulo (ES N.º 1 de Aveiro); 10.ª Juliana Jorge Marinheiro (ES José Macedo Fragateiro – Ovar); 11.ª Mónica Sofia da Silva Santos (ES DE Estarreja); 12.ª Sónia Cristina Próspero Catarino (ES Dr. Celestino

Gomes – Ílhavo); 13.ª Fátima Manuela Santos Oliveira (ES N.º 3 de S. João da Madeira); 14.ª Patrícia Isabel Rocha Andrade (ES de Castelo de Paiva); 15.ª Ana Gisela G. Nunes da Cunha (ES de Estarreja); 16.ª Ana Teresa dos Santos Rodrigues (ES 3.º Ciclo da Gafanha da Nazaré); 17.ª Catarina Andreia Silva Soares (ES Soares Bastos – Oliveira de Azeméis); 18.ª Sancha Raquel Lestre Almeida Castro (ES Ferreira de Castro – Oliveira de Azeméis); 19.ª Ana Lúcia Ferreira Gomes (ES de Santa Maria da Feira); 20.ª Dulce Oliveira Monteiro (ES Adolfo Portela – Águeda).

Suplentes – GNR

1.ª Débora Tavares Limas Marabuto Santos (ES N.º 1 de Aveiro); 2.ª Isabela Silva Lopes (ES João da Silva Correia – S. João da Ma-

deira); 3.ª Raquel da Silva Ribeiro (ES Coelho e Castro – Fiães); 4.ª Maria João Brinquinho Vilas Boas (ES 3.º Ciclo da Gafanha da Nazaré); 5.ª Tânia Cláudia Marques Felizardo (Escola Profissional de Paços de Brandão); 6.ª Joana Filipa Moreira Dias (ES João da Silva Correia – S. João da Madeira); 7.ª Magda Liliana Silva Rodrigues (ES Homem Cristo – Aveiro); 8.ª Joana Maria de Oliveira Marques (ES João da Silva Correia – S. João da Madeira); 9.ª Elva de Fátima Morais Cardoso (ES de Oliveira do Bairro); 10.ª Liliana Marisa Martins Rolo (ES de Aveiro).

Efectivas – PSP

1.ª Ana Sofia de Castro Batista (ES de Anadia); 2.ª Diana Bárbara Garcia da Silva (ES N.º 3 de S. João da Madeira); 3.ª Diana Santos

Correia (ES de Estarreja); 4.ª Vera Helena Ramalho Ferreira (ES de Oliveira do Bairro); 5.ª Daniela Fernanda Arpa de Pinho (ES Soares Basto – Oliveira de Azeméis); 6.ª Márcia Amorim da Silva (ES Coelho e Castro – Fiães); 7.ª Miriam Miguel Andrade da Cunha Trindade (ES Adolfo Portela – Águeda); 8.ª Alice Maria de Castro Rodrigues (Escola Profissional de Paços de Brandão); 9.ª Tânia Cristina Ferreira Carvalho (ES 3.º Ciclo do Ensino Básico de Sever do Vouga); 10.ª Vera Mónica Rodrigues dos Santos (ES Soares Basto – Oliveira de Azeméis); 11.ª Sandra Cristina Dias Bastos (ES 3.º Ciclo do Ensino Básico de Sever do Vouga); 12.ª Andreia Catarina Martins Ferreira (ES de Oliveira do Bairro); 13.ª Milene Lemos Marques (ES N.º 3 de S. João da Madeira); 14.ª Cristina Manuela Rodrigues de Pinho (ES Marques Castilho – Águeda); 15.ª Liliana Trindade Guimarães (ES N.º 3 de S. João da Madeira); 16.ª Patrícia Margarida Cunha Nunes (ES Adolfo Portela – Águeda); 17.ª Neuza Joana Rodrigues Cecilio (ES da Gafanha da Nazaré); 18.ª Liliana Filipa da Silva Paiva

Freixo (ES Dr. Manuel Laranjeira – Espinho); 19.ª Marina Oliveira Nunes (ES 3.º Ciclo da Gafanha da Nazaré); 20.ª Susana Cristina Gonçalves dos Santos (ES de Vagos).

Suplentes – PSP

1.ª Cláudia Georgina Leonor Canteiro (Escola Profissional de Aveiro); 2.ª Liliana Sofia Lopes Salgado (ES Secundária Dr. Manuel Gomes de Almeida – Espinho); 3.ª Ana Margarida Duarte Gomes Teixeira (ES José Macedo Fragateiro – Ovar); 4.ª Sílvia Moreira Couto da Vinha (ES N.º 3 de S. João da Madeira); 5.ª Diana Andreia Freitas de Sousa (ES N.º 1 de Aveiro); 6.ª Karine Clara da Silva Tavares (ES N.º 3 de S. João da Madeira); 7.ª Sílvia Marina da Silva Martins (ES Dr. Manuel Gomes de Almeida – Espinho); 8.ª Carla Sofia Carvalho Rodrigues (ES de Vale de Cambra); 9.ª Cláudia Leonor Almeida Oliveira (ES Dr. Serafim Leite N.º 1); 10.ª Carina Sofia Ferreira de Carvalho (ES João da Silva Correia – S. João da Madeira).

Dr. Vítor Hugo

MÉDICO DENTISTA

C.T.T. · SAMS · S. QUADROS · C.G.D. · ACASA · P.S.P.

Rua 19 n.º 342 - 1ª Sala 4 — Telef. 227312770
ESPINHO

SOALTER - Const. Sousa & Alves, Lda.

A P A R T A M E N T O S

EM ESPINHO – AP. DE LUXO

NOS ARREDORES – AP. T2 E T3

C/ EXCELENTE LOCALIZAÇÃO

Contacto: 91 969 06 55

Clínica Médica Dentária

Dra. Rosa Neves

e
Dra. Leopoldina I. Santos Tavares

Acordos com: ACASA e CGD

Rua 23 n.º 773 - 1.º esq. - Espinho

Telef: 227340116

Rumor desmentido Escola N.º 1 continua de portas abertas

Alexandra Nunes

A Escola Primária nº 1 de Espinho é uma instituição de ensino com cem anos de existência. E, como a idade não perdoa, tem já muitas deficiências de espaço que não permite fornecer aos seus alunos todo o conforto que era desejado. Além disso, a escola presta apoio especial a alunos com limitações físicas ou intelectuais visando dar-lhes uma orientação mais personalizada para que o acompanhamento seja o mesmo do que os seus colegas.

Posto isto, viu-se a necessidade de seleccionar uma sala de cariz poliva-

lente para colocar todo o material didáctico, audiovisual e informático espalhado em cada cantinho disponível; e para receber pais, para as reuniões dos docentes e, especialmente, para dar o apoio especial às crianças com limitações.

Isto vem desmentir o

rumor que deixou os pais dos alunos do primeiro ano alarmados: a escola iria fechar as inscrições para o primeiro ano... A este altura do 'campeonato', depois da assembleia da Associação de Pais em que todos eles foram convocados, todos os pais estão esclarecidos. "Está tudo a funcio-

nar dentro dos trâmites legais; está tudo sereno, só algumas mentes é que não" - declarou a coordenadora da Escola N.º 1, Beatriz Calejo Rios.

A professora fez ainda questão de lembrar que "só estamos a zelar pelo bom funcionamento das coisas e pelo conforto e boa educa-

ção das crianças, porque é isso que nos interessa".

Assim, esta é só uma situação provisória que respeita as regras do sistema educativo e a hierarquização do agrupamento, que para o próximo ano, com a finalização de três turmas do quarto ano, se irá normalizar.



CANDIDATURAS PARA PROFESSORES Ano Lectivo 2000/2001

Está aberto concurso até ao dia 17 de Julho para contratação de professores com habilitação própria das seguintes disciplinas: Serviço de Recepção Hoteleira; Administração e Legislação Hoteleira; Informação Turística e Hoteleira; Técnicas de Escritório e Secretariado; Psicologia Social; Turismo, Marketing Turístico; Técnicas Administrativas e de Escritório; Legislação Turística; Itinerários e Circuitos Turísticos; Máquinas Eléctricas; Electrónica; Sistemas Digitais; Tecnologia Aplicada; Reg. Motores Eléctricos; Tecnologia de Comando; Artes Gráficas; Técnicas Audiovisuais; Marketing; Relações Públicas; Publicidade; Sistemas de Exploração e Arquitectura de Computadores; Técnicas Linguagem de Programação; Estrutura, Organização e Tratamento de Dados; Informática e Aplicações Informáticas.

Enviar currículos para:
Escola Profissional de Espinho
Rua 30 n.º 611 - Apartado 443
4501-868 Espinho

Ministério da Educação
prodep

COMUNIDADE EUROPEIA
Fundo Social Europeu

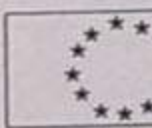

DOMUSGEST GESTÃO DE CONDOMÍNIOS

Confie na nossa experiência

Rua 21 n.º 755 - 1.º C (Esq. c/ Rua 26)
Telefs. 227320866 / 227341589 • Telem. 962984197

VIDRARIA FERREIRA

Vidro Nacional e estrangeiro,
Vidro Anti-reflexo e molduras para caixilhos,
Espelhos, Tijolos e Telhas de Vidro
FERREIRA & FERREIRA, LDA.

ENCARREGA-SE DA COLOCAÇÃO DE VIDROS
EM QUALQUER PONTO DO PAÍS

R. 18, N.º 675 - TELEFONE, 22 734 04 80 - 4500 ESPINHO



... A PURA
SEDUÇÃO
DA RÁDIO

Rua 14, n.º 648 - 3.º
4500 ESPINHO
Tel: 227347216
Fax 227348470

CASIMIRO DE ANDRADE

MÉDICO DENTISTA

Consultório: Rua 22 (Junto à Câmara)
Telef. 227344909

VOCÊ SEMPRE TEVE GRANDES MOTIVOS PARA QUERER VIVER EM ESPINHO. AGORA, TEM O MAIOR.

NO MELHOR AMBIENTE.

Apartamentos T1, T2, T3 e T4 na melhor localização, onde se vê qualidade nos acabamentos, inovação na arquitectura e, da janela, a tranquilidade no horizonte. Na brisa do Mar. Parque Luso Condomínio. Vê-se bem que é bom. E sente-se.

Grandes Motivos por Dentro. Grandes Motivos por Fora.

- Localização Central com toda a Tranquilidade
- Próximo da Praia, Piscinas Municipais, Escolas e Zona Administrativa
- Facilidade de Acessos (Via Rápida e, brevemente, ligação directa à A1)
- Jardim Exterior
- Varandas
- Garagens e Arrumos
- Áreas Amplas e Funcionais
- Estrutura de Segurança
- Zona Comercial de Apoio
- Acabamentos gerais de Qualidade Superior
- Garantia de Construção Imosuber. Grupo SUBERUS

Visite o Centro de Informações e Venda, no Local.
22 732 19 20

Arquitectura:

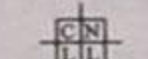

GGR

Especialidades Técnicas:

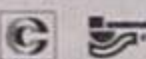

Caixa Geral de Depósitos

Promoção:



IMOSUBER

Gestão / Comercialização:

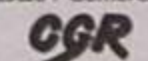

GGR

Financiamento:

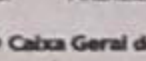

Caixa Geral de Depósitos

Investimentos Imobiliários, Lda.

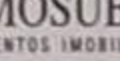

IMOSUBER

PARQUE
LUSO

CONDOMÍNIO



No Centro de Tudo o que é importante. Em Grande.

PREÇO CONCORRENCIAL • FINANCIAMENTO GARANTIDO
CONDIÇÕES DE AQUISIÇÃO PERSONALIZADAS

DICAS & \$

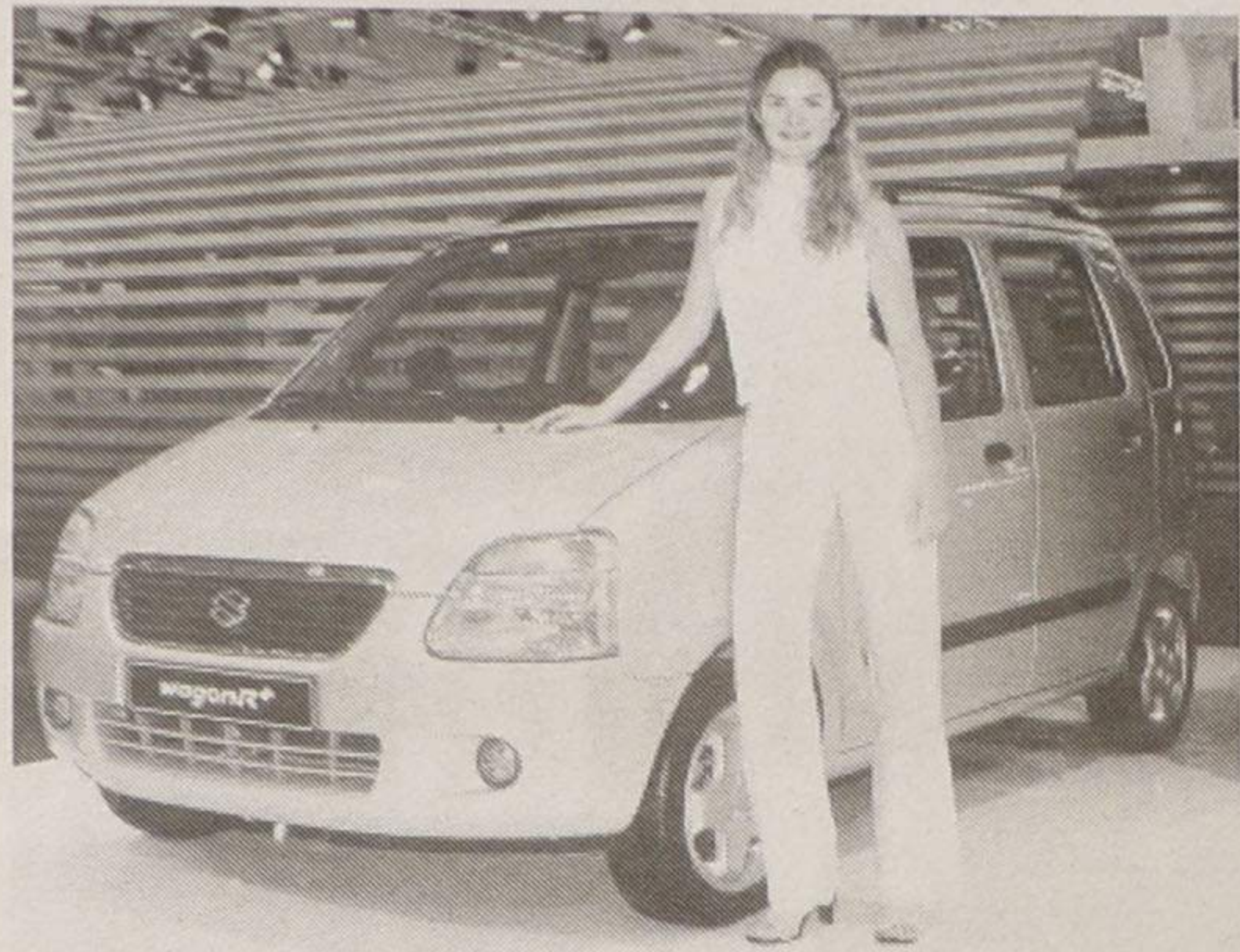

Apresentado recentemente no Salão Internacional de Lisboa pela modelo Evelina Pereira, o novo Suzuki Wagon R inicia a sua comercialização. Um grupo de crianças de um colégio da estrutura social da Casa Pia também participou na sessão de promoção.



A Opel Portugal anunciou um investimento de 25 milhões de contos na sua fábrica de Azambuja, com o objectivo de equipar a linha de produção com novas tecnologias, algumas inéditas na sua rede de fábricas europeias. A marca alemã celebrou um contrato com o Estado português no âmbito desta modernização, a qual permitirá arrancar em Outubro com a produção do novo modelo Corsa.

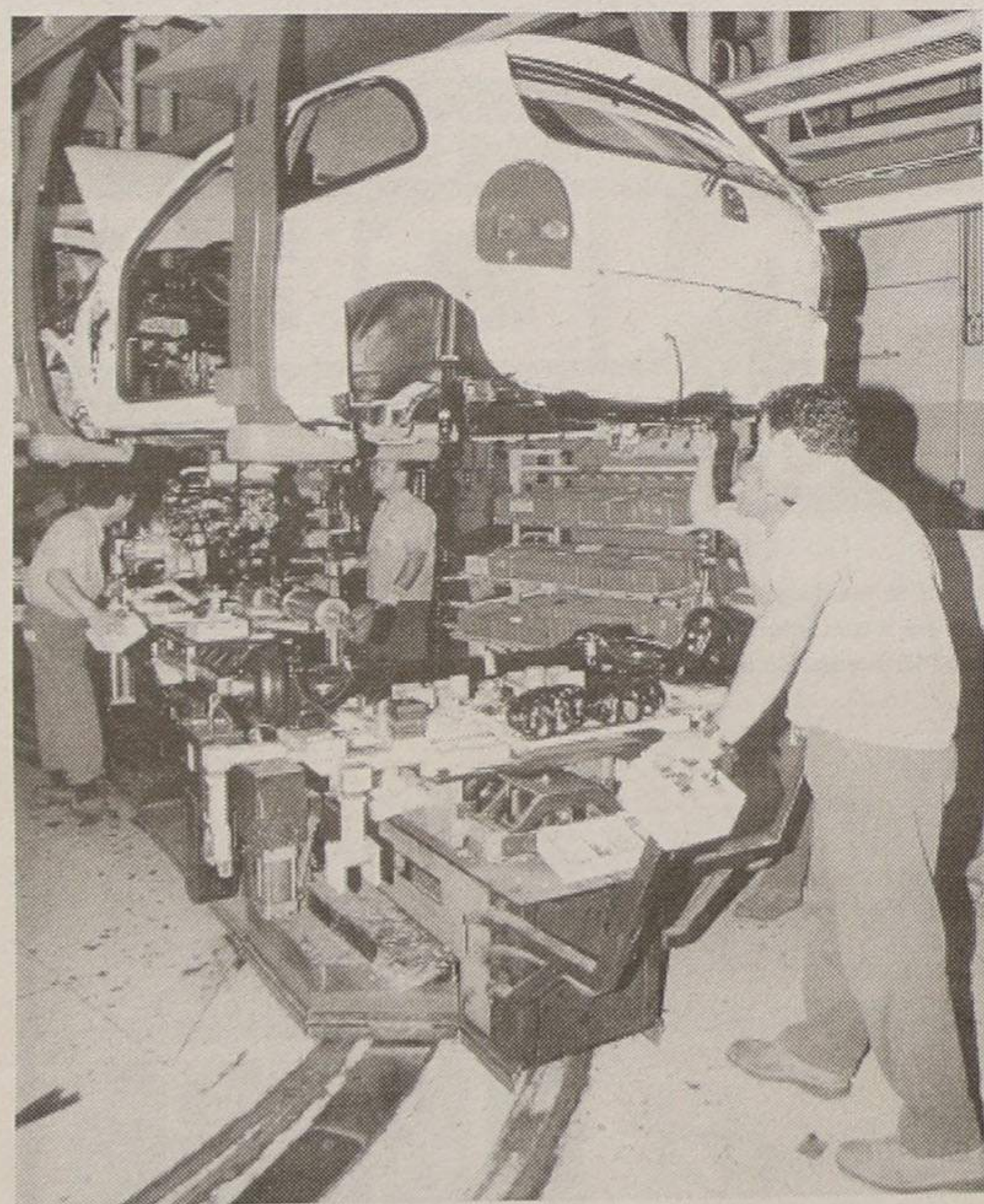

A McDonald's inaugurou um novo restaurante no centro Comercial Feira Nova, em Santa Maria da Feira. O horário do funcionamento será de segunda-feira a sábado, das 9 às 23 horas, e aos domingos e feriados, das 9 às 22 horas.

Abertura oficial do "Fernando's"
Pompa e circunstância

Foto VÍTOR LANCHAS



Uma das mais recentes e prometedoras casas de restauração em Espinho – "Fernando's" – abriu oficialmente, na passada quinta-feira, com um buffet de recepção. O convite estendeu-se a pessoas ilustres de norte a sul do país, como Pinto Balsemão e Ramalho Eanes.

Este novo espaço é da responsabilidade de Fernando Soares Couto, que (pela construção da escola Infante D. Henrique, no Zimbabué e por toda a ajuda prestada à comunidade portuguesa nessa região) foi agraciado com o título de comendador. Um projecto que visa "um serviço de grande qualidade e rigor perfeitamente comparável a um serviço hoteleiro. Tanto servimos take away como servimos à lista".

Com muita experiência em negócios, quer de construção civil, quer de restauração, Fernando Soares Couto admite que "a adesão ao tipo de preparação da galinha e dos 'pregos' para vender para fora está a custar mais aqui do que no Zimbabué, mas tudo tem o seu tempo".

Apesar de "Fernando's"

já estar aberto há cerca de dois meses, Fernando Soares Couto preferiu inaugurar oficialmente o restau-

rante agora, "com toda a pompa e circunstância", porque "queria que tudo sasse o mais perfeito possível

numa altura em que tudo estivesse composto, com toda a gente enquadrada no trabalho".

Axa Ladies Challenge

Charme ao volante



Vinte e duas senhoras embelezaram a jornada de velocidade no Circuito da "Princesa do Ave", em representação das equipas participantes no Axa Ladies Challenge/Vila do Conde.

Um misto de experientes com outras damas menos

assíduas neste tipo de manifestações automobilísticas proporcionou um espectáculo assinalável, que empolgou o público na pista citadina. Depois de conseguir a pole-position nos treinos cronometrados, Rosário Sottomayor (Carglass) geriu

da melhor forma a vantagem para vencer a segunda prova da Axa Golden Cup'2000, superando Ana Sacadura (Creditus/BPN Rent) e Isabel Sandra (Banco Português de Negócios).

"Acabou por ser mais fácil do que no ano passado",

comentou a vencedora, que logrou repetir o feito alcançado em 1999. "Mesmo assim, perto do final da corrida cometi um ligeiro erro e Ana Sacadura aproximou-se muito, mas consegui manter a posição e terminar em primeiro".

Na Universidade Sênior Férias para os 'graúdos'

A Universidade Sênior de Espinho encerrou o seu ano lectivo de 1999/2000 com um jantar em que participaram os órgãos sociais, professores,

alunos e familiares. Mas, mais do que um jantar de final de ano, esta foi uma oportunidade para homenagear a família Paiva por gentilmente

ter cedido uma casa sua para sede da Universidade Sênior.

Os agradecimentos também foram dirigidos aos antigos Bombeiros Voluntários e Espinho por terem acolhido a Universidade nas suas instalações.

Aquela foi uma boa altura para agradecer aos professores o trabalho voluntário e gratuito prestado à instituição, oferecendo-lhes para tal uma pequena lembrança.

O evento terminou com a entrega dos diplomas aos alunos.

Alexandra Nunes



A Escola de Dança Isabel Lourenço assinalou o final do ano lectivo com uma festa no teatro S. Pedro. Todas as classes de ballet clássico, aeróbica infantil, ginástica aeróbica, ginástica aero-local, ginástica de manutenção, danças latino-americanas e defesa pessoal mostraram as aptidões e deram um encanto à festa

FLASHES

Fotos Vítor Lancha



O historiador Teixeira Lopes deu 'aula' na Livramar

VENDEM-SE APARTAMENTOS

T2 e T3 - A. Espinho

Desde 16.000 cts. Óptima relação preço/área/qualidade

T2 e T3 - Espinho

Desde 22.300 cts. Óptimo investimento

T2 e T3 de Luxo - No coração de Espinho

T2 frente ao mar

Com vistas e áreas espectaculares

Contactar: 93 905 11 49

Vende-se

Edifício Leira da Relva

T1 + 1

Área coberta de 90 m2, incluindo um recuado, com 21 m2. Logradouro e jardim c/ churrasqueira nas traseiras c/ cerca de 80 m2. Garagem individual, aquecimento central, caixilharia dupla, madeiras em carvalho francês, soalho na mesma madeira. 2 WC. Cozinha em M.D.F. lacado.

22 731 42 40 / 96 270 86 52

HABIESPINHO

AMI 3587

Tel.: 227319659 • Fax: 227319660 • Tm.: 935088106

ESPINHO PRAIA

T2 + 1

USADO

15.500 cts.

ESPINHO CENTRO

APTS.

T1 - T2 - T3

EX- ACABAMENTOS
ÓPTIMOS PREÇOS

ESPINHO

T2 USADO

MOBILADO E EQUIPADO
C/ GAR. FECHADA

18.750 CTS.

PASSA-SE

ESPINHO

LOJA

Qualquer Ramo 105 m2
Ex. Local - Renda Barata

Só 7.000 cts.

Vende-se

T2 r/chão (Junto à Progado - Mira) - 18.000 c.

Aluga-se

Armazém Industrial - 350 m2 - 200 mil

Loja - C/ 100 m2 + 80 m2 de cave - 100.000\$00

Telef. 227340325 - 227330730 • Fax 227330739

MÉDICOS DENTISTAS

JORGE FERREIRA
BRUNO MORRIS

SAMS QUADROS, SMAS, CGD, SIM

Telefone, 227348693

Edifício S. Pedro - Sala W - Rua 23, n.º 174



Informações pelo telefone 22 733 55 00

De 7 a 13/07/2000



MISSÃO A MARTE

Com GARY SINISE e CONNIE NIELSEN
Realização de BRIAN DE PALMA

FARMÁCIAS DE SERVIÇO

Quinta (06) - CONCEIÇÃO R. S. Tiago, n.º 709, Silvalde - Tel. 227311482;
Sexta (07) - TEIXEIRA Ctr. Com. Solverde/1, Avenida 8 - Tel. 227340352;
Sábado (08) - SANTOS Rua 19, n.º 263 - Tel. 227340331;
Domingo (09) - PAIVA Rua 19, n.º 319 - Tel. 227340250;
Segunda (10) - HIGIENE Rua 19, n.º 293 - Tel. 227340320;
Terça (11) - GRANDE FARMÁCIA Rua 8, n.º 1025 - Tel. 227340092;
Quarta (12) - CONCEIÇÃO R. S. Tiago, n.º 709, Silvalde - Tel. 227311482.

ELVIRA SILVA

Especialista de Dermatologia
Venereologia
(Doenças da Pele)

CONSULTÓRIO: Rua 11, n.º 746 • Telef. 227343467

@sin Aplicações e Sistemas Informáticos
2000

Internet

Soluções Empresariais em ..

<http://www.asin2000.net>

Informática

Pentium III 600mhz
Monitor 17" .. 10GB .. 64MB ..
e muito mais .. 215.000\$
IVA incluído a 17% 1.074,36 €

Tel. 22 731 95 78 Espinho Adriano Ferreira
Fax. 22 731 95 80 TM. 96 588 82 57

ASSOCIAÇÃO DE SOCORROS MÚTUOS DE S. FRANCISCO DE ASSIS DE ANTA

RUA S. MARTINHO, 987 - 4500-054 ANTA

Assembleia Geral Extraordinária

José Pereira Faria dos Santos, Presidente da Assembleia Geral, usando da faculdade que me confere o artigo 35 dos Estatutos, convoco os senhores associados a reunirem em Assembleia Geral Extraordinária, na sala das sessões dos corpos sociais, sita no edifício social, na Rua de S. Martinho, 987, da Vila de Anta, no dia 19 de Julho do corrente ano, às 19 horas, a fim de se tratar da seguinte

ORDEM DE TRABALHOS

Ponto Único - Aprovação dos textos finais dos Estatutos e Regulamentos de Benefícios, de acordo com as indicações da Direcção-Geral dos Regimes de Segurança Social.

A Assembleia Geral só poderá reunir à hora marcada com a presença da maioria dos sócios, ou, uma hora depois, com qualquer número de sócios presentes (Artigo 37 n.º 1 dos Estatutos).

Anta, 30 de Junho de 2000

O Presidente da Assembleia Geral,
a) José Pereira Faria dos Santos

EXCELENTE OPORTUNIDADE ESPINHO

T-3 RESTAURADO S/ GARAG.

16.900 C.

TELEF. 22 73 11 400

ANDARES T1, T2, T3, T4 E T4 DUPLEX DUAS LOJAS

TER O ATLÂNTICO POR HORIZONTE

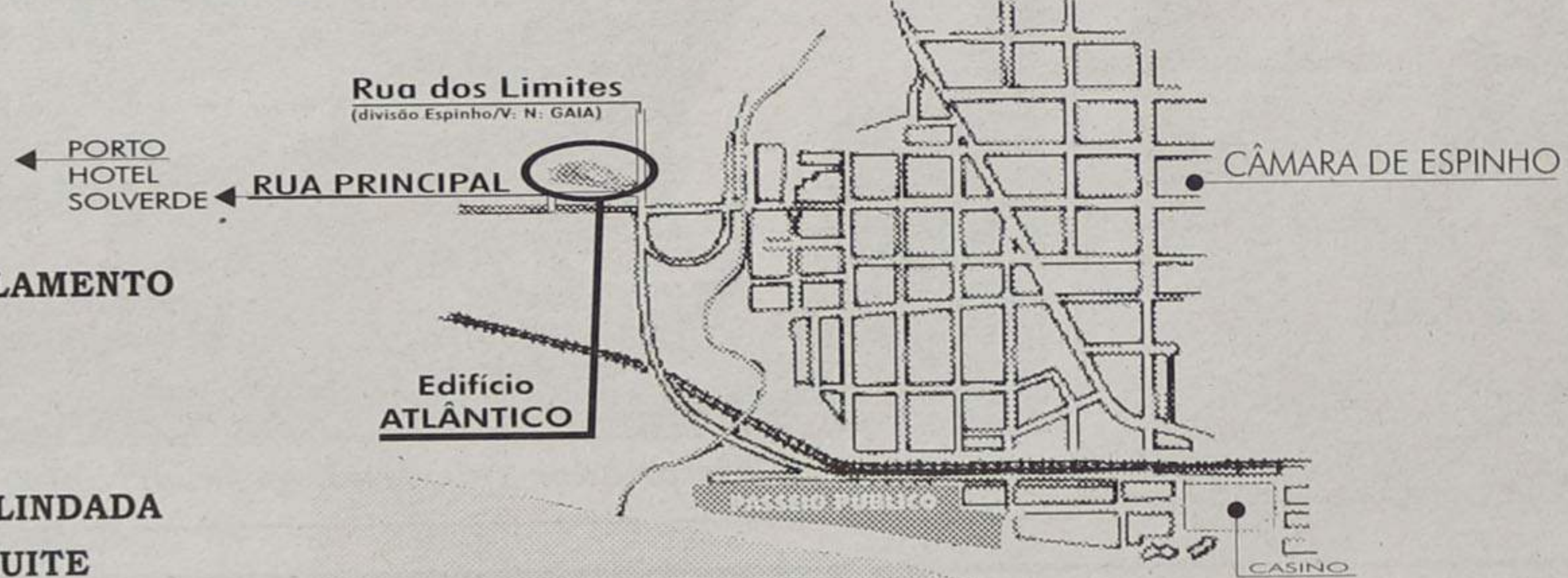
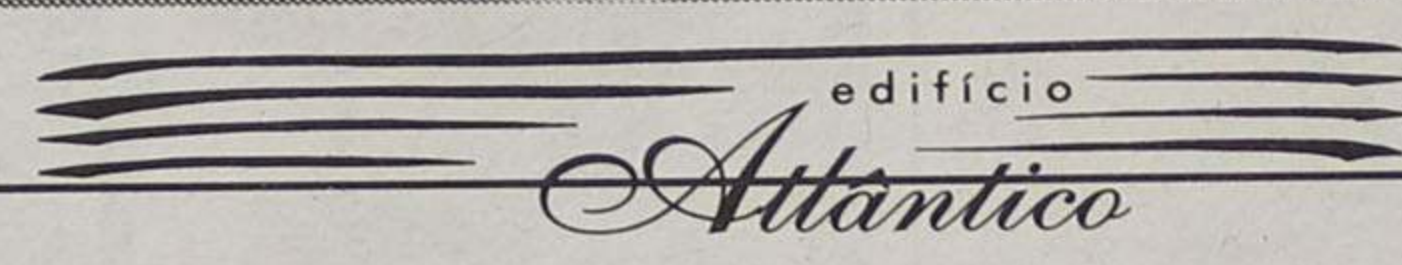

- PAREDES DUPLAS C/ ISOLAMENTO
- TV CABO
- PRÉ-AQUECIMENTO
- JANELAS DUPLAS
- PORTA DE SEGURANÇA BLINDADA
- TODOS OS ANDARES C/ SUITE
- SALA DE CONDOMÍNIO C/ 60 m2
- E TERRAÇO C/ 170 m2
- LUGAR DE GARAGEM
- ARRUMOS

Rua Principal
Lugar de Espinho
S. Félix da Marinha
V. N. GAIA

PARA VISITA CONSULTE
O NOSSO SERVIÇO DE VENDAS NO LOCAL
DE SEGUNDA A SEXTA, DAS 14 ÀS 17H30,
SÁBADO, DAS 9H30 ÀS 17H30
OU PELO TELEFONE 227 322 137

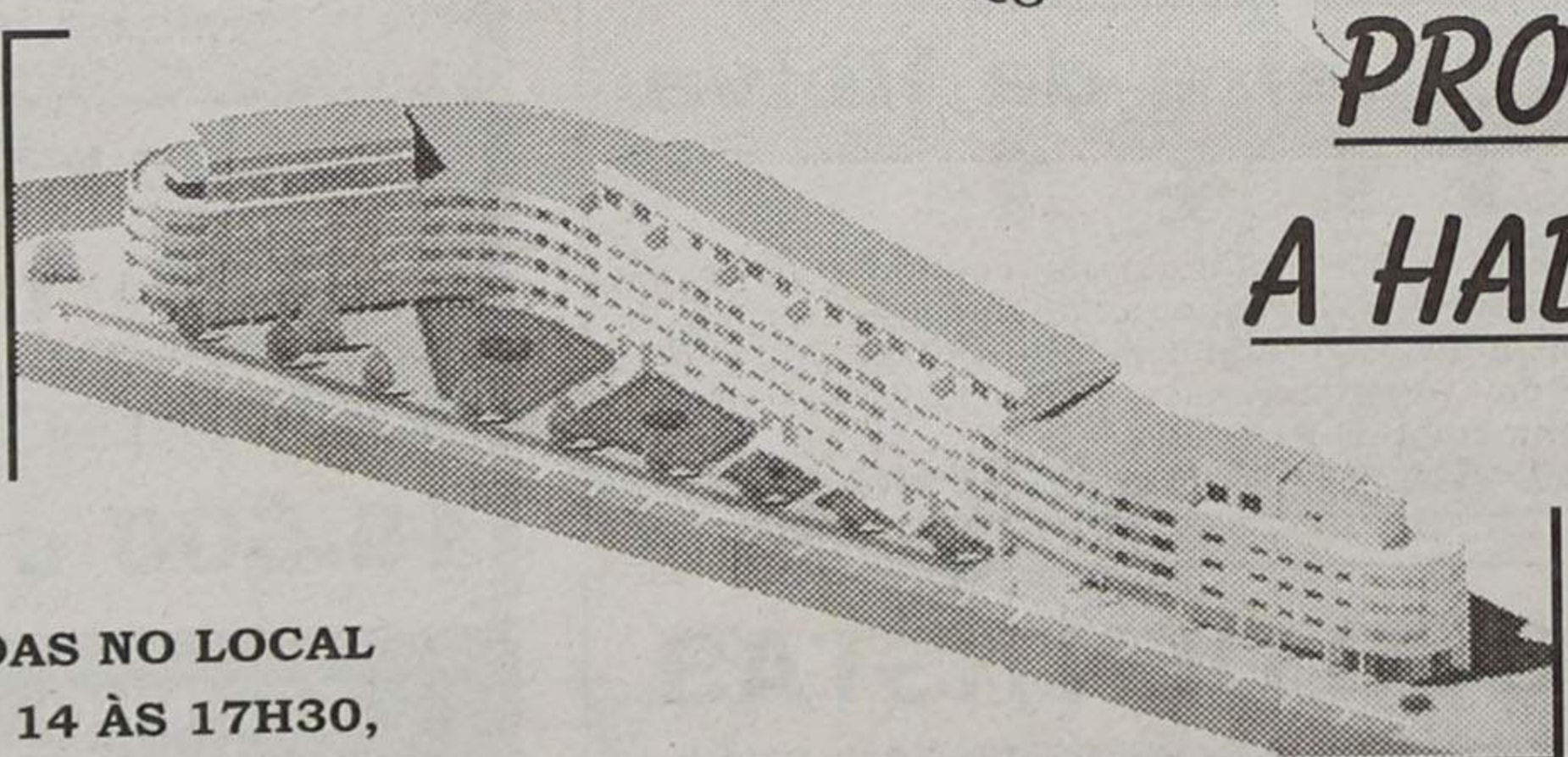

PRONTOS A HABITAR

POR TUDO ISTO,
VALE A PENA VISITAR-NOS!
CONSTRUÍMOS A PENSAR EM SI!



DE em novas instalações

AV.ª 8, N.º 456 - 1.º ANDAR - SALA R
AP. 39 - 4501-853 ESPINHO CODEX
TELEF./FAX: 22 734 15 25

Telefones Úteis

A. Viação Espinho 22 734 03 23	Saneamento Básico (avarias) 22 734 00 40
Biblioteca 22 734 06 98	Táxis (Câmara) 22 734 31 67
Bomb. V. Espinho 22 734 00 05	Táxis Costa Verde 22 734 01 10
Bomb. V. Espinhenses 22 734 00 42	Táxis (Graciosa) 22 734 00 10
Câmara Municipal 22 734 00 20	Táxis União, Lda. 22 734 80 17
Centro de Saúde (Rua 20) . 22 734 11 67	Táxis Unidos 22 734 22 32
Clínica Costa Verde 22 734 58 85	Táxis Verdemar 22 734 35 00
Clínica N.ª S.ª d'Ajuda 22 734 26 95	Tesouraria Fazenda Pública 22 734 37 30
Clínica S. Pedro 22 734 47 14	Tribunal 22 734 23 51
CTT - Rua 19 22 734 53 30	
CTT - Rua 32 22 731 17 74	
EDP 22 734 83 87	
EDP - Avarias 800 246 246	
EDP - Leituras 800 236 236	
Estação CP 22 734 00 87	
CP Informações 22 536 41 41	
Fisioclinica 22 731 49 86	
Brigada Fiscal 22 734 11 96	
Hospital Espinho 22 734 11 41	
Hospital S. Paio Oleiros 22 745 76 62	
Hospital V. N. Gaia 22 379 42 11	
Junta Freguesia 22 734 44 18	
Poli-clínica 22 734 21 11	
PSP 22 734 00 38	
Registo Civil 22 734 05 99	
Repartição Finanças 22 734 07 50	

Anta	
Farmácia 22 734 11 48	
Junta Freguesia 22 734 64 57	
Lar da 3.ª Idade 22 734 46 51	
Unidade de Saúde 22 734 58 10	
Guetim	
Junta Freguesia 22 734 42 20	
Paramos	
Centro Social 22 734 20 05	
Farmácia 22 734 63 80	
Junta Freguesia 22 734 27 10	
Reg. Engenharia 22 734 20 20	
Unidade de Saúde 22 734 50 00	
Silvalde	
Junta Freguesia 22 734 40 00	
Unidade Saúde Marinha 22 734 30 00	
Unidade Saúde Silvaldinho . 22 734 30 00	

GRIJÓ

† António Carvalho dos Santos

Missa do 1.º Aniversário



A família vem, por este meio, participar que será rezada missa por sua alma, dia 9, domingo, às 10h30, no Mosteiro de Grijó. Desde já agradecemos a todas as pessoas que possam comparecer a esta celebração.

ANTA - ESPINHO

† Natália dos Anjos Frias Tavares Soares

Agradecimento



Seu marido, filhos, noras, netos e restante família vêm, por este meio, agradecer muito sensibilizada e reconhecidamente, às pessoas que tomaram parte no seu funeral e na missa do 7.º dia ou que de outro modo se associaram à sua dor.

Anta, 6 de Julho de 2000

Carolino de Jesus Soares - marido
 Júlio Manuel Tavares Soares - filho
 José Carlos Tavares Soares - filho
 Maria Filomena Sousa Paupério Pereira Soares - nora
 Sandra Marisa Bessa Canha Soares - nora e netos

AGÊNCIA FUNERÁRIA DE MARIA DE LOURDES - Anta - Espinho - Tels.: 227340609 - 227348855

ASSOCIAÇÃO DE SOCORROS MÚTUOS DE S. FRANCISCO DE ASSIS DE ANTA

RUA S. MARTINHO, 987 - 4500-054 ANTA

Assembleia Geral Extraordinária

José Pereira Faria dos Santos, Presidente da Assembleia Geral, usando da faculdade que me confere o artigo 35 dos Estatutos, convoco os senhores associados a reunirem em Assembleia Geral Extraordinária, na sala das sessões dos corpos sociais, sita no edifício social, na Rua de S. Martinho, 987, da Vila de Anta, no dia 19 de Julho do corrente ano, às 21 horas, a fim de se tratar da seguinte

ORDEM DE TRABALHOS

- 1 - Leitura e aprovação das Actas das reuniões anteriores.
- 2 - Esclarecimentos aos Associados sobre alguns actos de gestão por parte da Direcção.
- 3 - Outros assuntos de interesse para a Associação.

A Assembleia Geral só poderá reunir à hora marcada com a presença da maioria dos sócios, ou, uma hora depois, com qualquer número de sócios presentes (Artigo 37 n.º 1 dos Estatutos).

Anta, 30 de Junho de 2000

O Presidente da Assembleia Geral,
 a) José Pereira Faria dos Santos



Artur de Sá Vieira de Oliveira

Missa do 4.º Aniversário

Faz 4 anos que partiste
 Deixaste-me na solidão
 E com tanta saudade
 Ficaste dentro do meu coração



Sua esposa, filhos, noras e netos, mandam celebrar missa dia 10 de Julho, às 19 horas, na Igreja Matriz de Espinho.

Desde já agradecemos a quem comparecer.

† Agostinho Ramos da Silva

Agradecimento e Missa do 7.º Dia

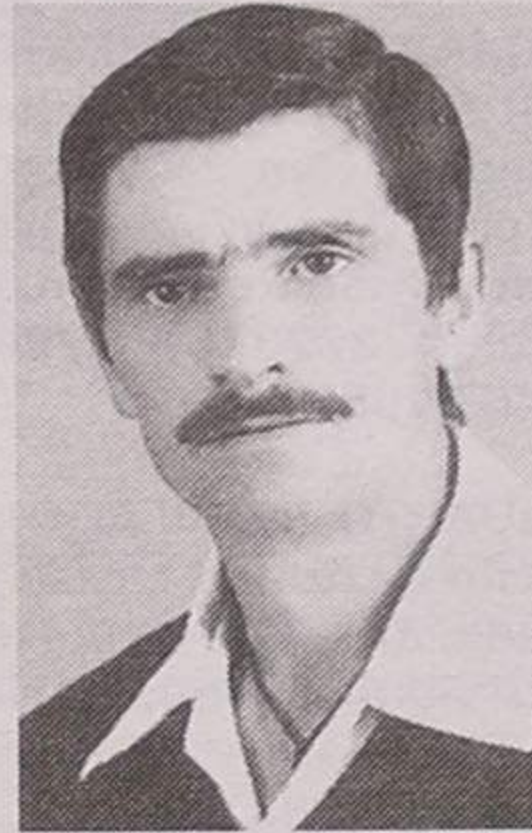

Sua esposa, filhos, genro e restante família vêm, por este meio, agradecer a todas as pessoas que participaram no funeral do saudoso extinto ou que de outro modo manifestaram o seu pesar. comunicam que a missa do 7.º dia será celebrada sábado, dia 8, às 19 horas, na Igreja Matriz de Espinho. Desde já agradecemos a quem comparecer.

Esposa: **Maria Eulália Moreira Santos Silva**
 Filhos: **Ana Paula Moreira da Silva**
Sérgio Alberto Moreira da Silva
 Genro: **Manuel Adão Santos Madureira**

SILVALDE

† Helena de Oliveira e Sá

Agradecimento



Sua nora, netos, irmã, irmãos, cunhados, cunhadas e demais família vêm, por este meio, agradecer a todas as pessoas que participaram no funeral da saudosa extinta.

Agradecem também a todos quantos assistiram à missa do 7.º dia, bem como a quem participou no Ofertório.

FUNERÁRIA EUDÓSIA ISABEL GUERREIRO NIEVES - Rua da Boa Nova n.º 2 - Silvalde - Telef. 227343392

Joaquim Manuel Jesus Oliveira

Missa do 11.º Aniversário

Seus pais, irmãos, cunhados e sobrinhos vêm, por este meio, participar que a missa será celebrada dia 7, sexta-feira, pelas 8 horas da manhã, na Igreja Paroquial de Anta.

Desde já agradecemos a todos quantos participarem nesta celebração.

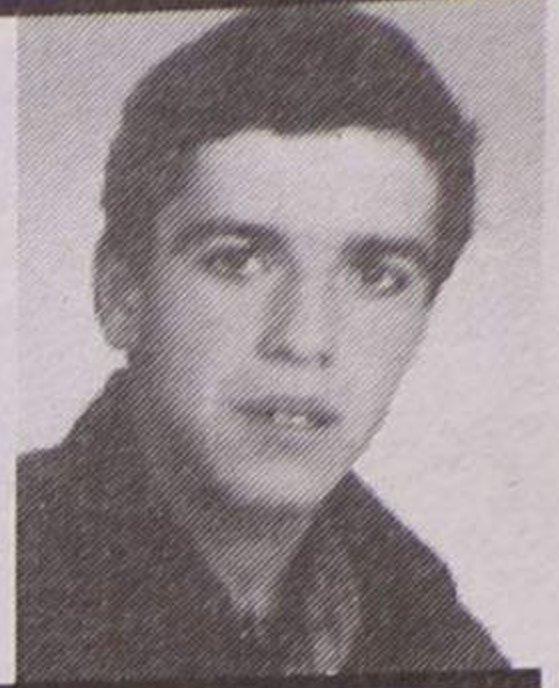

António Correia de Pinho

(Prof. da Escola Secundária Dr. Manuel Gomes de Almeida)

Missa do 8.º Aniversário

Sua filha e neto vêm, por este meio, comunicar que será celebrada missa por alma do saudoso extinto, dia 8, sábado, pelas 19 horas, na Igreja Matriz de Espinho.

Dra. Maria Julieta Pereira de Pinho
Dr. António Manuel Pereira de Pinho Ferreira



António de Jesus dos Santos Ferreira

Agradecimento e Missa do 7.º Dia

A família vem, por este meio, agradecer muito sensibilizada e reconhecidamente, às pessoas que tomaram parte no funeral ou que de outro modo se associaram à sua dor. Comunica que hoje, quinta-feira, será celebrada, pelas 19 horas, missa do 7.º dia, na Igreja Matriz de Espinho, agradecendo desde já a todos quantos participarem na santa eucaristia.

Espinho, 6 de Julho de 2000

FUN. N.º SR.º D'AJUDA - SANCEBAS & LUÍS ALVES - Rua 20 - Telef. 227345129

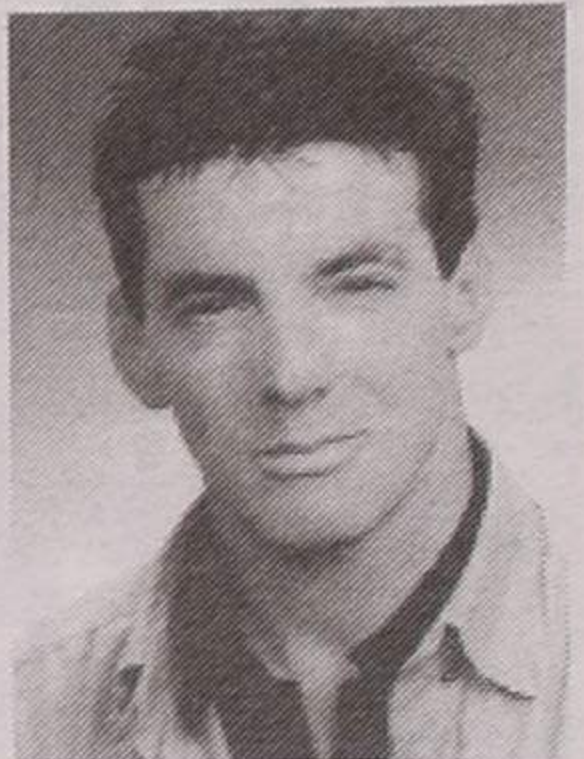

Eduardo Reis Baptista

Agradecimento e Missa do 7.º Dia

Sua esposa, filhas, genros e demais família vêm, por este meio, agradecer muito sensibilizada e reconhecidamente, às pessoas que tomaram parte no funeral ou que de outro modo se associaram à sua dor. Comunicam que a missa do 7.º dia será celebrada amanhã, sexta-feira, pelas 19 horas, na Igreja Matriz de Espinho, agradecendo desde já a todos quantos participarem na santa eucaristia.

Espinho, 6 de Julho de 2000

FUN. N.º SR.º D'AJUDA - SANCEBAS & LUÍS ALVES - Rua 20 - Telef. 227345129



PARAMOS e SILVALDE

† Maria Helena Bernardes Rodrigues de Sá

Agradecimento e Missas do 7.º Dia

Seu marido António Correia de Sá, filhas e restante família vêm, por este meio, agradecer muito sensibilizada e reconhecidamente, às pessoas que tomaram parte no funeral ou que de outro modo se associaram à sua dor. Comunicam que serão celebradas missas por sua alma, amanhã, sexta-feira, pelas 19 horas, na Igreja Paroquial de Paramos e no dia seguinte, sábado, pelas 17 horas, na Igreja Paroquial de Silvalde, agradecendo desde já a todos quantos participarem nestes actos.

Espinho, 6 de Julho de 2000

FUN. N.º SR.º D'AJUDA - SANCEBAS & LUÍS ALVES - Rua 20 - Telef. 227345129



LABORATÓRIOS VÍDEO

- Montagens de filmes amadores V8 - VHS - SVHS
- Fazemos mudança de sistema de cassetes video de todo o mundo p/ o nosso sistema PAL e o inverso
- Recorde os seus filmes Super 8mm (bobines) passando-os para video VHS

Contactos:

Tel. 22 734 53 44
 Telem: 962 788 407

24 horas por dia

SOPA DE LETRAS

COMUNICAÇÃO DE IDEIAS, LDA

DESIGN GRÁFICO

LOGOTIPOS
IMAGEM CORPORATIVA
PÁGINAS INTERNET
CATÁLOGOS; DESDOBRÁVEIS
PANFLETOS; CARTÕES

RUA 20, Nº 300

4500 ESPINHO

TEL. 227 312 538

FAX: 227 311 870

VINIL

DECORAÇÃO DE VIATURAS
MONTRAS, OUTDOORS
SINALÉTICA
TELAS INT. E EXTERIORES
IMPRESSÃO DIGITAL

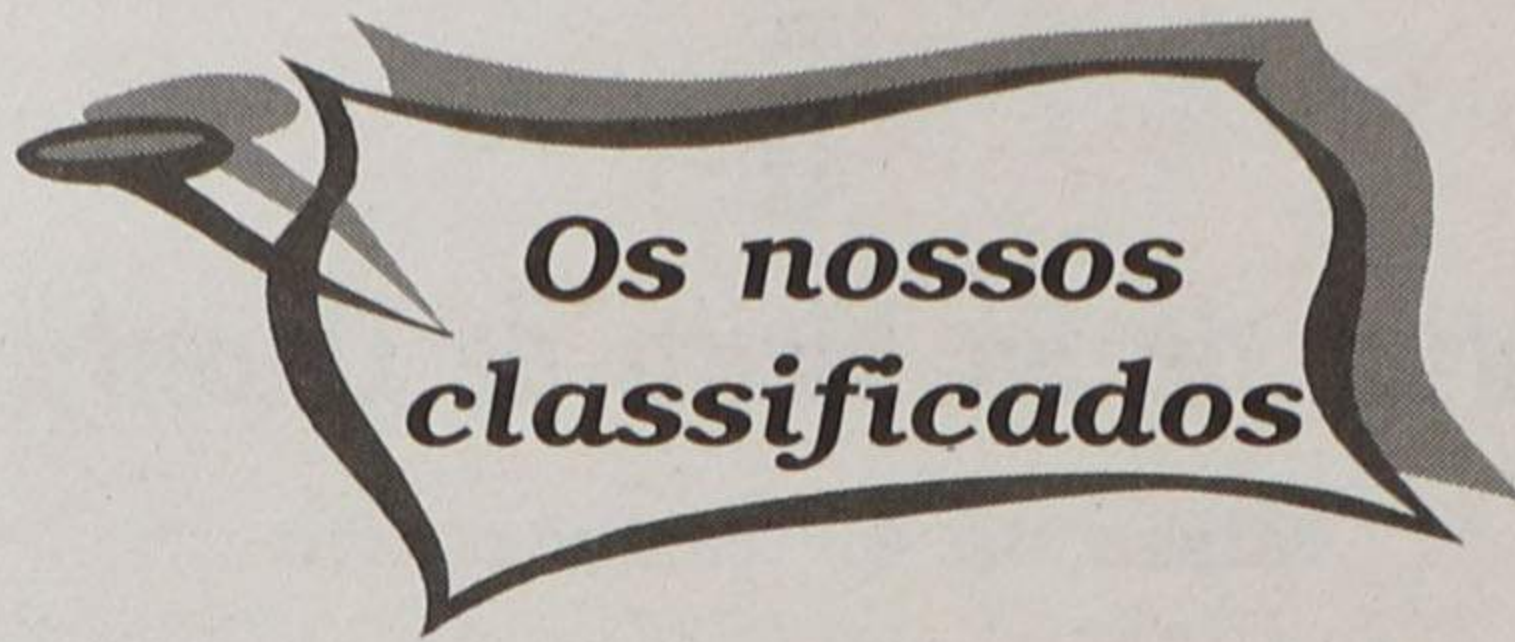

Os nossos classificados

ADVOGADOS

MARIA DO CÉU SANTOS -
Rua 18 n.º 582-2.º Esq.º -
Sala 1. Telef: 22731 21 00 -
4500 Espinho.

Dr. J. MOREIRA DE SOUSA -
Advogado - Escritório: Rua
23 n.º 773 - 1.º Dt.º Telefone.
22 731 35 35 c/ Fax: 22 734
20 22.

CERQUEIRA FERNANDES -
Advogado - Avenida 24 Nr.
741-s/D. 4050 - 201 Espi-
nho. Telef./Fax 227343129.
Telef. 226062116 - Fax
226060085 http://pagi-
nas.teleweb.pt/~cis.

ALUGUÉIS

ALUGAM-SE QUARTOS, c/
casa de banho privativa, c/
cozinha, pequeno almoço,
tratamento de roupa, gara-
gem e TV cabo mais Sport TV.
Telefone: 227340002 ou
227348972.

ALUGO APARTAMENTOS T0,
T1, T2 E T3. Totalmente equi-
pados, com TV cabo mais
Sport TV, telefone, garagens,
limpezas. Rua 62 n.º 156.
Telef: 227310851/2. Fax:
227310853.

QUARTO MOBILADO c/ di-
reito a cozinha e casa mobi-
lada, meses de verão. Rua 62
n.º 500 - Espinho. Telefone:
227341488 Telemóvel.
934167983.

APARTAMENTO EM ESPI-
NHO para férias, meses de
Julho e Setembro. Rua 37 n.º
546. Telef. 22 7341609 // 22
7346088. Telem: 914600641.

ALUGA-SE SALA ESPAÇOSA
+- 90M2 c/ elevador, s/
condomínio, centro da Rua
19, junto a bancos. 1.300\$00
m2. Telef: 227311161 Telem:
962336978.

CASA c/ cozinha, sala, WC,
quarto e arrumos. Bom pre-
ço. Combinar preço no local.
Telef. 227312958. Rua S.
Mamede n.º 251 - Esmojães -
Anta.

ALUGAM-SE 2 LOJAS ESPI-
NHO (Junto à Polícia) 1.ª c/
65m2 e a 2.ª c/ 58m2. Tlm:
964247676 / 964177996.

ESTABELECIMENTO C/ cer-
ca de 90m2 e com 2 casas de
banho. Para escritório, agên-
cia ou outro negócio. Alem do
Rio n.º 5 - Anta. Telefone: 22
734 36 20. Preço: 90.000\$00.

ALUGA-SE - T1 - 2.º andar.
Em bom estado. 35.000\$00.
Rua da Bessada n.º 1175 No-
gueira da Regedoura. Telef.
227643769.

ALUGA-SE CASA C/ 1 quar-
to, sala, cozinha, tipo Kitche-
net, banho e casa de arru-
mos. Em Paramos. Telefone.
22 734 20 90 (Alberto Carva-
lho).

CASA PEQUENA MESES Ju-
lho e Agosto, mobilada, má-
quina lavar roupa. Telem:
914702495. CASA pequena a
partir de 1 Setembro. Telem:
919256370.

ALUGO MORADIA - ESPINHO
- Alugo moradia geminada
tipo T2+1 com dois quartos,
sala, cozinha, quarto anexo e
logradouro (com grill). LOCAL:
Situa-se em Espinho, no Bair-
ro Moderno, (R. 33 acima da
padaria Pão Pepim). Contac-
to: 934 557 932 ou 914 184
188.

EMPRESTIMOS

CRÉDITO PESSOAL para to-
dos os fins. Resposta rápida.
Telef. 239 821330. Telem: 93
9315905.

MÉDICO

MEDICINA TRADICIONAL
JAPONESA DE ESPINHO - Dr.
AKIRA - EMAGRECIMENTO -
Reumatismo - Artrose - Stress
- Má circulação - Massagem -
Shiatsu - Moxibustão - Acu-
puntura - Esgotamento Ner-
voso - Problemas de coluna -
Dor em geral. Rua 23 n.º 344
Telef/Fax 227321730.

Dr. JOAQUIM FERREIRA
MENDES - Médico especia-
lista em ouvidos, garganta e
nariz. Clínica geral. Rua 9 n.º
295 - 2.º Esq.º - Telef. 22
7341710.

Dr. RICARDO ROMEIRA -
Médico especialista de cardi-
ologia. Carreira Hospitalar -
C.H.A.N. e Ordem dos
Médicos. Consultórios - Po-
liclínica Espinho - Rua 33 n.º
408 - Telef: 227 342 111. S.
João da Madeira Parque Amé-
rica n.º 23 Cons. N. 44 Telef.
256 827 864 e Esmoriz Av.ª
29 de Março. Telef. 256 752
579. Dias úteis das 11 às 20
horas.

OFERTAS

MENIMA MEIGA C/ 24 anos,
12.º ano, fala francês, c/ car-
ta de condução, aceita traba-
lho para: tomar conta de cri-
anças, lojas, lares, pessoas
doentes em casa ou qualquer
outro trabalho compatível.
Temporária ou efectiva. Telef:
227343809.

PASSA-SE

PAPELARIA. Telemóvel: 96
809 69 84.

MINIMERCADO "BARATU-
XO" sem mercadoria. 3.500c.
Negociáveis. Telefone: 22 734
14 36.

PASSA-SE OU DÁ-SE À EX-
PLORAÇÃO, estabelecimento
de minimercado. Barato pela
urgência. Telef: 227345631 (a
partir das 20 h.)

PEQUENA PAPELARIA, ES-
PINHO, boa localização, cave,
fotocopiadora, CTT, lotaria

instantanea, etc. Recheio
incluido. Telem. 91 7935481.

PRECISA-SE

EMPREGADO MESA. Tempo
inteiro, disponibilidade ime-
diata. Boa apresentação, co-
nhcimentos inglês. Telef: 22
7312963 - Pizzaria Tomate -
Rua 19 n.º 1359 - Espinho.

ADMITEM-SE JOVENS EM
PART-TIME. Boa apresen-
tação, conhecimentos inglês.
Pizzaria Tomate - Rua 19 n.º
1359 - Espinho. Telef: 22
7312963.

VENDEDORAS (ES) - DA-
MOS: formação, ficheiro de
clientes e produto, sub. des-
pesas mais comissão, lugar
com futuro, excelente ambi-
ente de trabalho. EXIGIMOS:
maioridade, assiduidade,
empenho, disponibilidade
entre as 09.00h e as 20.00h,
preferencialmente com carro
próprio. João Passos - Media-
ção Imobiliária, Lda. 22 732
07 28 - 96 586 17 64.

12 PESSOAS. ACTIVIDADE A
PARTIR DE CASA. Part/Full-
Time 50/250 cts/mês. Tele-
móvel: 91 953 70 63. markan-
tonio@mail.telepac.pt.

ESTÁ A GANHAR O QUE ME-
RECE? Trabalhe a partir de
casa. Ganhe até 150.000\$/P.
Time ou 300.000\$/F.Time.
Contacte: 964354143.

SERVIÇOS

ESTOFADOR - Restauro todo
o tipo de sofás, cadeiras, etc.
Orçamentos grátis. Telef:
22734 40 90. Rua do Passo
Velho n.º 217 - Anta.

ESTÚDIOS - LABORATÓRIO
- VITOR LANCHAS - Passagem
de filmes de Super 8mm para
cassetes vídeo. Passamos
para o nosso sistema, cas-
setes de vídeo que lhe envi-
mos do Brasil, USA, França ou
qualquer outra parte do mun-
do. Telefone: 227345344.
Telemóvel 962788407.

TRESPASSA-SE

CAFÉ SNACK-BAR c/ salão
jogos. Bom mobimento. Ótimo
local. Renda barata.
Habiespinho - Imobiliária,
Lda. Telef. 227319659 Tm:
935088106. Email-graça-
emoreira@mail.telepac.pt -
AMI 3587.

VENDAS

NOGUEIRA DA REGE-
DOURA: T2 com terraço, em
bom estado de conservação.
Ótimo para começo de vida!
PREÇO 11.000c. NortAlgarve
- Lic.ª 483 AMI. Telefone 22
731 02 56 - Tmv 919420697.

ANTA - JUNTO AO LICEU: T3
RENOVADO com 3 frentes,
último andar, condomínio
muito barato. Rara oportuni-
dade! 17.000c. (neg.) NortAl-
garve - Lic.ª 483 AMI. Telefo-
ne 227310257 - Tmv 91-
9420697.

ESPINHO: CENTRO T3 total-
mente renovado com vistas
panorâmicas, aquecimento
central, banheira de hidro-
massagem, suite, etc. Só
19.500c. NortAlgarve - Lic.ª
483 AMI. Tel 227310256 -
Tmv 919420697.

ESPINHO: T3 como novo, com
130m2, 3 banhos, suite, gara-
ragem individual para dois
carros e muito mais!... So-
mente 24.000c. (neg.) NortAl-
garve - Lic.ª 483 AMI. Telefo-
ne 22 731 02 56 - Tmv
919420697.

VENDO T2 NOVO EM ESPI-
NHO, com aquecimento, vi-
dro duplo banh. hidromas-
sagem, 2 lug. de garagem,
lareira. Por 21.000 cts.
Contactar o próprio 96 424
19 42.

BALANÇA BRANCA. "ME-
DINES" inox, com prato e sepo
de pesos em latão. Preço.
50.000\$00 e maquina cortar
fiambre pequena, PREÇO.
15.000\$00, Fotocopiador
panasonic 60.000\$00. Telef.
227343620.

VENDE-SE LOJA com lo-
gradouro com cerca de 250m2
(loja e logradouro), na Rua
12. Telef: 919372647.

MAQUINA DE FOTOCOPIA
DEVELOP 1211 (minolter).
Preço. 90.000cts. Telef. 22
7347339 Telem. 919413777.

GUITARRA CLASSICA Marca
Espanhola "Allanbra" 35 cts.
Com 1 mês de uso. Oferta de
capa. Telef: 22 7347339
Telem: 919413777.

T3 USADO 120m2, 2 WC
orientação Nascente/Poente.
dispensa e arrumos no sótão.
Boa panorâmica. 936402384.

T3 AVENIDA 32 - Excelente
preço e localização. 20.500
cts. Telem. 966116732.

T2 E T3 DUPLEX ESPINHO,
início de construção, bem lo-
calizado, possibilidade de es-
colher acabamentos, prédio
pequeno com pátio para cri-
anças. TM. 917274008 * Tel.
227321770.

T2 DUPLEX, Esmoriz, exce-
lente terraço virado a sul. gara-
ragem, possibilidade de fazer
outro quarto com 20m2 em
aproveitamento do vão do tel-
hado, ótima área 18.000cts.
TM. 917274008 * Telefone:
227321770.

T3+1, ESPINHO rua 30, usa-
do, último andar c/ elevador,
5 varandas, boas áreas, ópti-
mo aproveitamento do vão do
telhado por cima do aparta-
mento, com arrumos e gara-
ragem 23.000 cts. TM. 91 727
40 08 * Tel.: 22 732 17 70.

ESPINHO CENTRO T3 usado
c/ mobília, l. garagem 25.000
cts. Proc. 530. Habiespinho-
Imobiliária, Lda. Telefone.
227319659 Tm: 935088106.
Email-graça-emoreira@mail-
telepac.pt - AMI 3587.

VENDE-SE A ESPINHO T2 C/
garagem. 14.000 cts. Hab-
iespinho - Imobiliária, Lda.
Telefone. 227319659 Tm:
935088106. Email-graça-
emoreira@mail.telepac.pt -
AMI 3587.

ESPINHO T1 NOVO/junto
praia. C/ gar. individual
18.500cts. Habiespinho - Imo-
biliária, Lda. Telefone, 22 731
96 59 Tm: 935088106. Email-
graça-emoreira@mail-
telepac.pt - AMI 3587.

A. ESPINHO
T1 - T2 - T3
COZINHA EQUIPADA
FOGÃO DE SALA
EXCELENTES ÁREAS
11.500 c. / 14.000 c. / 17.000 c.
MORADIA T2+1
C/ 400 m2 Terreno
14.000 c.
ANDAR-MORADIA C/ GARAGEM INDIVIDUAL
FOGÃO DE SALA - VIDROS DUPLOS
BEM LOCALIZADO - EXCELENTES ACESSOS
19.500 c.
TEL.: 227330980/917391279
RUA 33 N.º 1265 - ANTA - ESPINHO
LIC. AMI-3388
IDEIA 4

VILA AZUL
PROPRIEDADES
SOC. MED. IMOB., LDA.
Lic. AMI n.º 1832

**Uma boa equipa
soluciona...**

T2 RECUADO - ESPINHO - USA- DO, EM ÓPTIMO ESTADO, COM FOGÃO DE SALA, 2 TERRAÇOS E GARAGEM INDIVIDUAL PARA 2 CARROS, COM VISTAS DE MAR. PROC.: 05-04/00-075	T2+1 - PAÇOS BRANDÃO - EM ÓP- TIMO ESTADO, COM COZINHA EQUIPADA, SUITE, FOGÃO DE SALA, TERRAÇO E GARAGEM. SÓ 16.000 C. PROC.: 05-04/00-107
T1 - NOGUEIRA REGEDOURA - EM FASE DE ACABAMENTOS, COM FOGÃO DE SALA, GARA- GEM E ARRUMOS. BOA LOCA- LIZAÇÃO. SÓ 13.500 C. PROC.: 05-04/99-680	MORADIA - S. PAIO OLEIROS - 3 FRENTES, TIPO T3+1, COM CAVE + RC + 1.º + APROVEITAMENTO DE VÃO DO TELHADO. EXCELEN- TES ÁREAS, ÓPTIMOS ACABA- MENTOS, LOGRADOURO E GARA- GEM PARA 5 CARROS. PROC.: 05-04/00-204
T2 - S. PAIO OLEIROS - EM FASE DE ACABAMENTOS, COM BOAS ÁREAS, PRÉ-INSTALAÇÃO DE AQ. CENTRAL E GARAGEM. BOM PREÇO. PROC.: 05-04/99-667	T3+1 - ESPINHO CENTRO - USA- DO, EXCEPCIONAL LOCALIZA- ÇÃO, ÓPTIMAS ÁREAS. SÓ 20.000 C. PROC.: GERÊNCIA
MORADIA - SILVALDE - TIPO T4, 2 FRENTES, COM RC + 1.º + APROVEITAMENTO DE SÓTÃO COM SALÃO E BANHO, PRÉ- INSTALAÇÃO DE AQ. CENTRAL, JARDIM E GARAGEM. PROC.: 05-04/00-013	T4 RECUADO - ESPINHO - USA- DO, COM 170 M2 DE ÁREA CO- BERTA, TERRAÇO DE 2 FRENTES COM 120 M2, GARAGEM PARA 2 CARROS E ARRUMOS, TIPO CO- BERTURA, COM VISTAS DE MAR. SÓ 29.000 C. PROC.: 05-04/99-732

Rua 3, n.º 523 • Telef. 227330720/1/2

Ao brincar com as chaves

Criança quase asfixiava dentro do carro

Manuel Proença

Às vezes, a mais inocente atitude pode tornar-se num tormento. Foi isso que aconteceu no domingo no ângulo das ruas 14 e 21.

Os pais de uma criança com 18 meses de idade deram-lhe para as mãos o porta-chaves com os comandos e chave de um BMW. A criança entreteve-se a brincar com aquele objecto dentro do automóvel e accionou o comando remoto do fecho central das portas e dos vidros, ficando fechada na viatura ao sol.

A criança, com o calor que se fazia sentir e com o

pouco ar que circulava dentro da viatura entrou em princípio de asfixia.

Os Bombeiros Voluntários Espinhenses, chamados a intervir, foram obrigados a utilizar uma serra corta vidros para abrir a porta da viatura e retirar a criança.

Os Espinhenses assistiram a criança no local, com

o chefe Vieira Fernando (posuidor do Curso do INEM) e, por isso, não foi necessário transportá-la ao hospital.

Morto em casa

António de Jesus Ferreira foi encontrado no seu domicílio já sem vida, no dia 30, pelas 16 horas, presumivelmente devido a doença

súbita. Estiveram presentes no local, para além dos Bombeiros Voluntários de Espinho, a Polícia Judiciária e a Polícia de Segurança Pública de Espinho.

Os Voluntários de Espinho, durante a semana prestaram assistência a um jovem de 20 anos de idade que foi vítima de um despiste de motorizada. Os bombeiros

transportaram a vítima, com lesões na coluna e num membro superior, ao hospital. Os soldados da paz ainda tiveram de transportar ao hospital um homem de 31 anos de idade, natural de S. Félix da Marinha, com lesões no crânio e face, que foi vítima de agressões na via pública.

As duas corporações de

bombeiros da cidade tiveram de acorrer a diversos incêndios, quer no concelho, quer em concelhos vizinhos, nomeadamente, Santa Maria da Feira por solicitação do Centro de Coordenação Operacional.

Um dos incêndios deflagrou ontem, pelas 8.50 horas, numa oficina de automóveis, ardendo a mangueira das garrafas de acetileno e hidrogénio do maçarico. Os soldados da paz tiveram de utilizar espuma de média expansão para extinguir o fogo e impedir que o mesmo se alastrasse pela oficina. Os bombeiros compareceram com três viaturas e treze homens.

Sandra Soares

Na madrugada do passado sábado, a PSP de Espinho deteve um trolha de 29 anos, solteiro e com residência desconhecida, depois deste ter desobedecido e injuriado o agente captor, além de ter agredido terceiros e provocado danos num veículo automóvel. No mesmo dia, o detido foi apresentado ao Tribunal Judicial da Comarca de Santa Maria da Feira.

No fim da semana passada, a força de segurança efectuou mais uma detenção, um indivíduo de nacionalidade marroquina, de 25 anos, solteiro, vendedor ambulante que se encontrava em situação ilegal no nosso

país. Pelos mesmos motivos, foram detidos, em Santa Maria da Feira, seis homens, com idades compreendidas entre os 23 e 35 anos, que trabalhavam numa obra naquela cidade

A Brigada Anti-Crime desta polícia também identificou uma mulher de 39 anos, solteira e residente em Espinho, por ter sido autora de furto de artigos do interior de duas residências. Foram também apreendidos artigos em ouro e vestuário no valor de cerca de 333 contos, que se encontravam em sua posse.

Entretanto, o comando de Aveiro, baseado na denúncia de uma jovem consultora imobiliária, conseguiu identificar o autor de

uma tentativa de violação e agressão à mesma. A jovem foi contactada para avaliar

um imóvel, porém o suposto cliente, aproveitando o facto desta desconhecer o percur-

so a percorrer, conduziu o veículo onde seguiam para um pinhal, tentando violar e agredindo-a.

Depois de um indivíduo ter contactado outra agência imobiliária, utilizando o mesmo tipo de comunicação e argumentação, mostrando interesse pela deslocação de outra mediadora imobiliária a um imóvel que teria para avaliar, a polícia preparou uma operação, acompanhando a jovem e detendo um suspeito de 28 anos, residente em Aveiro.

Também a droga continua na mira da PSP e, desta vez, foi detida uma engenheira de 31 anos, residente em Aveiro que já estava indiciada num outro processo como traficante de heroína. A detenção teve por base

uma operação de vigilância e o cumprimento de mandato de busca domiciliária, onde foram encontradas 82 doses de heroína e 1374 miligramas de metadona, dose muito superior à que normalmente é administrada a qualquer consumidor dos CAT's (Centro de Auxílio aos Toxicodépendentes).

Segundo posterior investigação, a detida ludibriava o CAT de Aveiro, apresentando urina que não era sua e por isso não acusava consumo de estupefacientes. O mesmo foi provado pela presença de três frascos de urina guardados num frigorífico da sua residência. A detida dedicava-se ao tráfico para sustentar o seu vício e o do marido, recentemente detido pelo mesmo crime.

CASOS DE POLÍCIA

E agride terceiros

Trolha insulta agente

Augusto Gomes da Silva

Homenagem em Paramos

O paramense Augusto Gomes da Silva será homenageado pela freguesia no dia 15. A comissão organizadora da homenagem ao homem que durante toda a sua vida esteve ligado ao Clube Recreativo e Cultural de Paramos, Banda União Musical Paramense, Centro Social de Paramos e Paróquia, Casa do Povo de Espinho e Junta de Freguesia de Paramos (presidente).

Depois da homenagem que a Câmara lhe prestou, também os paramenses colectivamente, comissão

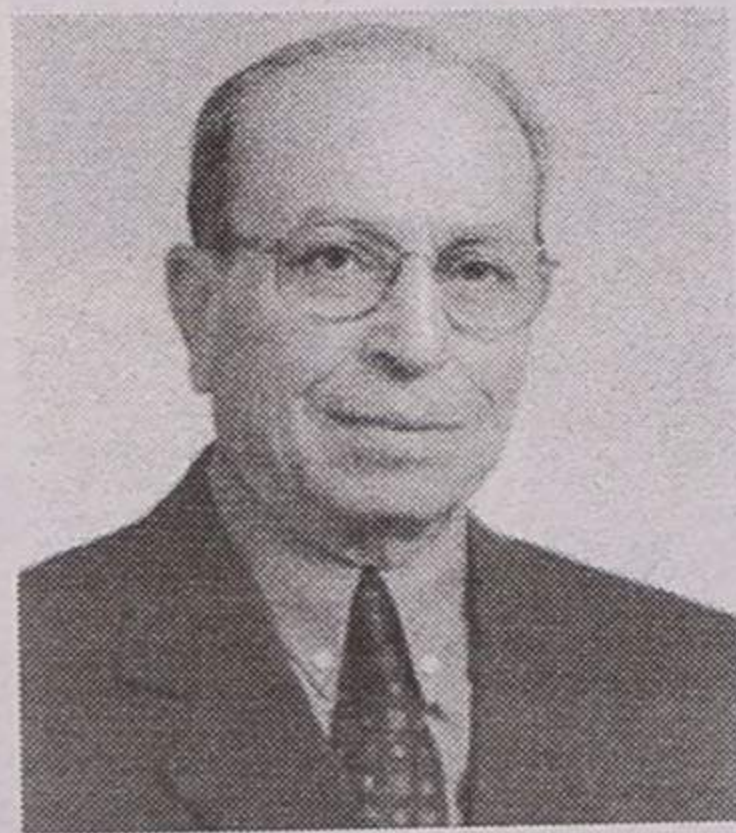

fabriqueira e Junta de Freguesia) entendem reconhecer todo o seu empenho em prol da sua terra.

A esta homenagem as-

sociar-se-ão o governador civil de Aveiro, Antero Gaspar e o presidente da Câmara Municipal de Espinho, José Mota.

Do programa da homenagem, cujas inscrições estão limitadas até ao dia 9, consta o seguinte:

Porto de honra e cumprimentos na Junta de Freguesia, às 16.30 horas; momento musical na Banda, às 17.45 horas; Eucaristia na Igreja Paroquial de Paramos, às 19 horas; jantar, seguido de sessão solene no salão paroquial de Paramos cuja inscrição monta a 3000 escudos por pessoa.

Para mais contactos estão disponíveis os seguintes locais:

Junta de Freguesia de Paramos, Mini Mercado Isabel e Banda União Musical Paramense.

A partir de sábado, no Multimeios

Festival de Música

A Sala Tempus do Centro de Multimeios será o palco para o concerto de abertura da 26.ª edição do Festival de Música de Espinho, no sábado, às 22 horas. Serão intérpretes a Orquestra Nacional do Porto e o solista Mathias Ziegler (flautas), sob a direcção do maestro Fabrizio Ventura, que executarão obras de Felix Mendelssohn e Benjamin Yusopov.

Até ao dia 26, altura em que se conclui o Festival de Música de Espinho, a Sala Tempus do Centro de Multimeios, às 22 horas, contará

com a actuação do Amadinda Percussion Group (Hungria).

No domingo, com Mago-godo, música tradicional africana; Nigel Westlake: Omphalo Centris Lecture; Debussy: Dances of Snowflakes* e Doll's Serenade*; Grieg: Arietta*; Mussorgsky: Tuileries*, Chicken's Dance in Eggshells*, Market in Limoges; István Marta: Doll's House Story; Thierry de May: Music de Table; Auréll Holló/Zoltán Vácz: Traditions part one/The Winning Number Before John7; William Cahn: Birds; Jegog Bumbung;

música tradicional da Índia; Otea: música tradicional do Haiti; Zoltan Kocsis, Ingrid Fliter (piano) com Amadinda Percussion Group.

Na quarta-feira, com a interpretação de obras de John Cage (Credo in US, para piano preparado e percussão; In a Landscap, para piano solo; Second Construction, para piano e percussão; Waiting, para piano solo; Primeira Construção, para piano preparado e percussão) e de Bela Bartok (sonata para dois pianos e percussão); Zoltan Kocsis (piano).

Na quinta-feira, com Mozart (Fantasia em dó menor, K.475), Beethoven (Sonata em dó menor, op. 111 e sonata em mi menor, op.90), Schubert (Sonata em mi menor, D.566) e Bartok (Sonata).

<p>MORADIAS</p> <ul style="list-style-type: none"> ✓ Cozinha Equipada ✓ Garag. Ind. p/ carros ✓ Jardim e Terreno <p>Desde: 24.000 CTS.</p>	<p>LINHA DA PRAIA T2 C/ TERRAÇO</p> <p>20.000 CTS</p>	<p>LOJAS ESPINHO PARA ALUGUER E VENDA</p>	<p>MIRAMAR T1+1</p> <p>Acabamentos de:</p> <ul style="list-style-type: none"> ✓ 1.ª qualidade ✓ Cozinha Equipada ✓ Aquec. Central <p>SÓ 14.500 CTS.</p>	<p>AOS CONSTRUTORES</p> <p>TERRENOS COM PROJECTO APROVADO PARA MORADIAS</p>	<p>VISITE AS NOSSAS INSTALAÇÕES OU CONTACTE-NOS</p> <p>TEMOS UM SERVIÇO PERSONALIZADO DE APOIO A TODOS OS INTERESSADOS</p>	<p>REALESPINHO</p> <p>Mediação Imobiliária, Lda.</p> <p>Rua 22 n.º 250</p> <p>22.7322823</p> <p>91.7059016</p>
--	--	--	---	---	--	---



Apardil renova apelo pelo rio Maior

Inundação em Paramos

Bastaram apenas alguns chuviscos, na passada segunda-feira, para que a ribeira do rio Maior se enchesse em demasia e inundasse as vias de acesso da zona do hipismo e do Regimento de Engenharia.



Alexandra Nunes

Esta inundação da ribeira de Paramos ocorreu em consequência da obstrução das margens do rio Maior devido à poluição que ainda lá reside.

Falta de iniciativa

A Apardil já se manifestou contra "a falta de iniciativa, do Ministério do Ambiente e das Direcções Regionais do Ambiente, para se avançar para uma solução prática".

Problema que se arrasta

Apesar dos constantes apelos, "a Apardil lamenta que esta situação se arraste desde há tanto tempo, lamentando que estas ordens ainda não tenham agido em favor da despoluição do rio e da lagoa".

