

DEFESA DE ESPINHO



APARTADO 39
4501 ESPINHO CODEX
PORTE PAGO
ANO 69 • NÚMERO 3563
13 JULHO 2000
PREÇO: 120\$00 (IVA incluído)

www.infocidades.pt

DIRECTOR: LÚCIO ALBERTO

SEMANÁRIO

FUNDADOR: BENJAMIM COSTA DIAS

Festas S. Vicente da Idanha 'Voaram' mais de mil contos

A Comissão de Festas de S. Vicente da Idanha revelou que desapareceram da conta bancária entre 1300 a 1500 contos, cerca de metade do dinheiro necessário para o pagamento das despesas previstas. Desesperados, os seus elementos já recorreram ao pároco da freguesia, Manuel Moura, para que os ajude a resolver um problema que, segundo eles, "foi causado pelo tesoureiro da Comissão". O alegado acusado recusou alongar-se em declarações ao nosso jornal, mas reconheceu que confiou "numa pessoa que era séria e que me encravou!"...



Câmara,
Solverde
e RTP

Fundação
Navegar
(Multimeios)
empossada



No IC1 (norte-sul)

Carro cai
em ribanceira
- menina
'cuspida'
a dez metros



No pontapé-de-saída para nova época

'Tigres' com fome de bola

Com quinze reforços e quatro ex-juniões, o técnico Luís Agostinho prefere não falar em sonhos, mas em realidade. Entre as novas caras, Sérgio Leite e Nuno Santos são opções para a baliza, Nelo, Marafona, Armando e Giraudo na defesa e Ido no meio-campo, onde ressaltam Cattaneo (argentino) e Mickey. De França veio o marroquino Ali Omari e da Colômbia o brasileiro Marcelo. Marcão (América de Natal), Aldemir (Operário do Brasil) e Fernando (ex-júnior do S. Paulo) também atravessaram o Atlântico. O ataque também contará com os préstimos de Maciel.



"Atingir a tranquilidade a curto prazo" é o objectivo definido pela Direcção do Sporting Clube de Espinho para o Campeonato da II Liga de Futebol Profissional que terá início a 20 de Agosto. Na apresentação do novo plantel, composto por 19 caras novas, 15 novas entradas e quatro ex-juniores, salienta-se a grande juventude da maioria dos jogadores.

Manuel Proença (textos)
Vítor Lancha (fotos)

A grande novidade é, o elevado número de caras novas que vêm preencher a saída de algumas das principais pedras que, na época passada, integravam o plantel.

Assim, os 'tigres' foram buscar nomes como o de Sérgio Leite, guarda-redes da selecção nacional de Sub-



'Tigres' dão pontapé-de-saída para nova época

"Tranquilidade a curto prazo"

20 e um dos elementos que dentro de alguns anos irá fazer parte da equipa principal do Boavista; Nuno Santos, ex-titular da baliza da Naval 1.º de Maio; os defesas-centrais, Marafona e Giraud, respectivamente, do Felgueiras e Académica de Coimbra; Ido, médio do União de Leiria que na época passada esteve a representar o Maia; Cattaneo, um estratega argentino que apresentou a Académica de Coimbra; Mickey, um jogador de grande qualidade e experiência de meio-campo que representou o Campomaioense; Ali Omari, marroquino, extremo-esquerdo, jogador da selecção de Marrocos de Sub-21 que na passada época jogou no Lyon, França; Marcelo, avançado que representou o Santa Fé, Colômbia e que é oriundo do Ponte Preta (clu-

be onde jogou o ex-tigre, Nenê Santana), do Estado de S. Paulo, Brasil; Marcão, avançado do América de Natal (Brasil); Aldemir, avançado do Operário Brasil; e Fernando, um ex-júnior do S. Paulo (Brasil) que também joga na linha avançada.

O presidente da Direcção do Sporting de Espinho, durante a apresentação oficial do plantel divulgou a estratégia do clube para a próxima temporada e que passa por "atingir a tranquilidade a curto prazo" com um grupo de trabalho "que está disposto a dar todo o contributo e a fazer um esforço para a concretização dos nossos objectivos". Para o presidente dos 'tigres', "depois de conseguido este primeiro objectivo... veremos!"

Para Fernando Rocha, "o

Sporting de Espinho, enquanto clube da II Liga será sempre um eterno candidato, mas não é esse o nosso objectivo. Pelo historial seremos sempre um grande clube".

Segundo o presidente, "o orçamento do futebol profissional, para esta época, desceu em, aproximadamente, 45 mil contos", facto este que leva a que as ambições sejam moderadas.

Luís Agostinho:
"Não vendo ilusões"

O treinador do Sporting Clube de Espinho, Luís Agostinho, não estava para grandes conversas. A sua proposta, até para o dia da apresentação, era o "trabalho. As grandes conversas dão-se dentro do balneário, com os jogadores", não queren-

do, dessa forma, "alimentar polémicas".

No entanto, Luís Agostinho admite que "dentro do rigor orçamental estipulado pela Direcção, acho que tenho razões para estar satisfeito com os jogadores que disponho".

"São jogadores que conheço em competição" - sublinhou o técnico - "mas, é evidente, que não tenho conhecimento da personalidade de cada um".

O treinador dos 'tigres' diz que "queremos aquilo que todos querem - ganhar e ser o primeiro. Mas uma coisa é aquilo que se quer e outra é aquilo que se pode! Isto trata-se de ter ou não ter coragem. Recuso-me, terminantemente, a ser um vendedor de ilusões! O Sporting de Espinho parte em desvantagem em relação a sete ou oito equipas da II Liga. Não

há que ter vergonha em dizer-lo! Nós vamos ter de reconstruir uma equipa quase do zero, pois houve uma restrição muito grande no plantel. Vamos começar a trabalhar pelas fundações! Admito que poderemos ter uma grande equipa, mas para que ela apareça pode demorar algum tempo".

O técnico dos esportivos de Espinho deixou, nesse sentido, uma promessa:

"Vamos trabalhar muito para construirmos, rapidamente, uma equipa. Há equipas que se disponibilizam para grandes orçamentos - grandes meios financeiros - para poderem ter objectivos ambiciosos, construindo grandes planteis. O meu principal objectivo é trabalhar enquanto treinador, enquanto jogador, aquilo que transmito aos jogadores, é que qualquer

NOME - PRÓPRIO
Mediação Imobiliária, Lda.

Rua 19 - 405 3.º, Sala A • Contacto: 917845290 / 934321013
Email - nome.proprio@netc.pt

ALUGA-SE T3
Zona: Centro de Espinho
Acabamentos: Totalmente remodelado
Preço: 120.000\$/mês

VENDE-SE T2 - NOVO
Local: À saída de Espinho - Zona de praias
Acabamentos: Aq. central, caixilharia dupla, cozinha em granito, chão em madeira, banheira de hidromassagem
Frentes: 3
Garagem: Individual p/ 2 carros
Sala com 30 m2 e com o mar como horizonte. Bom preço

VENDE-SE MORADIA - 4 FRENTES
Local: Miramar
Logradouro: 2000 m2 de terreno envolvente com 2 frentes p/ 2 ruas
Estilo: Única na sua zona com traça antiga totalmente remodelada
Lindíssima. Ótima para férias

VENDE-SE

ESCRITÓRIO

Com 4 SALAS E 110 M2
JUNTO À REPARTIÇÃO
DE FINANÇAS E AO TRIBUNAL
DE ESPINHO

Contactar: Telem.: 93 721 24 67

CURSOS - Férias

Informática = 30 horas
Wind. + Word + Excel
Inglês = Iniciação + Intermédio
+ Avançado = 30 horas

Início: 20 de Julho a 3 de Agosto
(excepto sábados)

escola delta RUA31 - 684-1.º - ESPINHO
TELEF.: 22 734 16 55

Horários: 10 às 12 horas - 15 às 20 horas
Sábados das 9 às 13 horas

...equipa, no futebol de hoje, pode ganhar a qualquer equipa! A única diferença é a atitude competitiva".
Luis Agostinho garante que a sua equipa "não pretende ser o Desportivo das épocas da época passada" mas acrescenta que "vamos consolar uma equipa fazendo toda a gente nova se conhecer perfeitamente. Vamos trabalhar muito para que se consiga uma equipa audável e que jogue bem à bola. Queremos que os sócios do Sporting de Espinho não só não tenham vergonha como tenham orgulho na equipa que têm".

"Juniões? ...Passo atrás e dois à frente"

Luis Agostinho embora reconhece que "o futebol não é uma ciência exacta, pretendemos dar a oportunidade aos jovens de fazer parte deste plantel. É importante pensar - e isto tem a ver com a política desportiva desta direcção - na questão dos jovens a médio prazo. Se alinharmos de por vezes dar um passo atrás para, no ano seguinte, dar dois à frente! Isto significa que não podemos agarrar 10 jogadores juniores e lança-los às feras! Estes juniores estão a trabalhar connosco".

Luis Agostinho concluiu admitindo que embora o plantel não esteja fechado, neste momento está praticamente definido. Dentro do orçamento acho que podemos escolher um plantel equilibrado".

Referindo-se ao passado, o treinador dos 'tigres' fez questão de "agradecer às pessoas que ficaram e àqueles que saíram, todo o contributo que deram ao Sporting de Espinho, sendo profissionais honestos".

Sobre a participação na Taça de Portugal o treinador diz que "o Sporting de Espinho não vai entrar para perder, embora estejamos conscientes de que teremos de nos concentrar no Campeonato. Vamos querer jogar as duas competições".



ROMEYS
INFORMÁTICA E ASSISTÊNCIA TÉCNICA, LDA.

ESPINHO

T3 COMO NOVO
3 frentes. Último andar.
MARQUE VISITA
só 17.900 Cts.
Ang. 2224-A

T2 RUA 19
No coração da cidade.
MARQUE VISITA.
Ang. 4806-A

T1 "C/ o mar como vizinho"
70 m2 área coberta.
Excelente... até no PREÇO!
MARQUE VISITA.
Ang. 70329

MORADIA T4
2 frentes, nasc./sul
Bom investimento
PELA URGÊNCIA.
só 21.000 Cts.
Ang. 242651-A

Comercialização Tel.:
GRUPO RÉPLICA C Um 22 731 32 63
SOC. DE MEDIAÇÃO IMOBILIÁRIA, LDA. Lic. AMI - 2401
REAL ESTATE

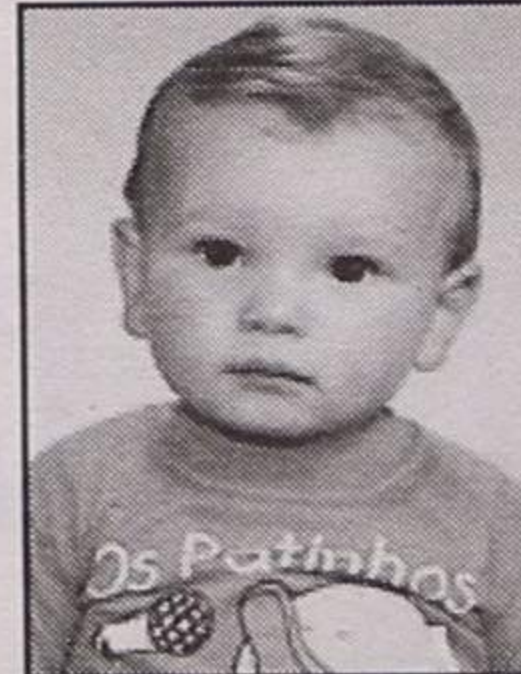

Salvé 18/07/2000
**Diogo Filipe
Gonçalves Costa**

Sua madrinha, prima e avós, na passagem do seu 1.º aniversário vêm desejar-lhe muitas felicidades e que esta data se repita por muitos e bons anos. **Parabéns**

MÉDICOS DENTISTAS

**JORGE FERREIRA
BRUNO MORRIS**

SAMS QUADROS, SMAS, CGD, SIM

Telefone, 227348693
Edifício S. Pedro - Sala W - Rua 23, n.º 174

BOLAS FORA

Marcelo

“Jogarei onde o treinador quiser”

“Sei que no futebol português actuam muitos brasileiros. Têm falado muito bem do Sporting de Espinho e, por isso, estou muito feliz por aqui estar.

Estava a jogar no Santa Fê, de Bogotá, e espero poder fazer uma boa temporada em Portugal. Espero poder ter bastante sucesso no futebol europeu. Sou um avançado mas jogarei onde o treinador quiser.”

Sérgio Leite

“O melhor clube foi o Espinho”

“O Sporting de Espinho é uma das mais fortes da II Liga. É um grande clube e espero não defraudar as expectativas que em mim depositaram.

Estou cá em Espinho para lutar e para ser mais um jogador a ajudar a equipa. Vamos trabalhar muito para que o Espinho saia beneficiado com isso.

Estou muito feliz por aqui estar. Tentei rescindir com o Boavista. Como não o consegui, procurei arranjar o melhor clube e esse clube foi o Sporting de Espinho.”

Armando

“É um grupo de amigos”

“Já conheço alguns dos jogadores que integram o plantel. Acho que temos, acima de tudo, um grande grupo de amigos e por isso tenho muito gosto em aqui estar a trabalhar com esta equipa.

Este é para mim um grande salto na minha carreira. O Espinho é um grande clube com um enorme historial no futebol português.”

Nuno Santos:

“Sinto-me em casa”

“Estamos a trabalhar muito bem. O ambiente de balneário parece-me muito bom o que leva a crer que vamos fazer uma época engraçada.

Já fiz alguns jogos contra o Sporting de Espinho e conheço bem o treinador. Sinto-me em casa.”

David Augusto *

“Juniões têm qualidade”

“É para mim uma alegria muito grande ver quatro jogadores juniores no plantel profissional do Sporting de Espinho. A minha grande preocupação quando aqui cheguei foi a de reparar se estes quatro jogadores já estavam no balneário.

Fico feliz por ver que eles vão ser aproveitados. Esta transição não é fácil, mas eles têm qualidade para conseguirem integrar-se.”

* vice-presidente para o futebol juvenil

Nome	Posição	Idade	Clube anterior	País
Sérgio Leite	Guarda-redes	20	Maia/Boavista	Portugal
Nuno Santos	Guarda-redes	26	Naval 1º de Maio	Portugal
Rui Pedro	Guarda-redes	-	Sp. Espinho (juniores)	Portugal
Armando	Defesa	-	Fafe	Portugal
Nelo	Defesa	-	Barreirense	Portugal
Marafona	Defesa	23	Felgueiras	Angola
Giraud	Defesa	-	Académica	Portugal
Nuno Coelho	Defesa	22	Sp. Espinho	Itália
Jojó	Defesa	29	Sp. Espinho	Portugal
Bodunha	Defesa	25	Sp. Espinho	Moçambique
Álvaro 'Gamarra'	Defesa	-	Sp. Espinho	Angola
Bruno Volta	Defesa	-	Sp. Espinho (juniores)	Portugal
Ido	Médio	24	Maia/U. Leiria	Portugal
Cattaneo	Médio	29	Académica	Guiné-Bissau
Mickey	Médio	28	Campomaiorense	Argentina
Vitor Covilhã	Médio	27	Sp. Espinho	Portugal
Ricardo Martins	Médio	25	Sp. Espinho	Angola
Carlos Miguel	Médio	29	Sp. Espinho	Portugal
Johnny	Médio	19	Sp. Espinho	Portugal
Ricardo 'Cacá'	Avançado	-	Sp. Espinho (juniores)	Portugal
César Lopes	Avançado	-	Sp. Espinho (juniores)	Portugal
Maciel	Avançado	22	Canelas (Gaia)	Portugal
Ali Omari	Avançado	-	Lyon (França)	Marrocos
Marcelo	Avançado	23	Stª. Fê (Colômbia)	Brasil
Marcão	Avançado	-	América d' Natal	Brasil
Paulão	Avançado	30	Sp. Espinho	Angola
Aldemir	Avançado	-	Operário Brasil	Brasil
Fernando	Avançado	-	S. Paulo - Brasil (juniores)	Brasil



Os três homens-forte do Sporting de Espinho - Rodrigo dos Santos, Fernando Rocha e Napoleão Guerra

Data	Hora	Programa de trabalho
10 a 21 Julho	manhã e tarde	Treino
22 Julho	10 horas	U. Lamas-SC Espinho
24 a 28 de Julho	manhã e tarde	Treino
29 de Julho	17 horas	SC Espinho-Salgueiros
2 Agosto	18 horas	Sanjoanense-SC Espinho
3 a 5 Agosto	manhã e tarde	Treino
6 Agosto	16 horas	Torneio Costa Verde (Aves, Beira Mar e Sp. Espinho)
8 Agosto	manhã e tarde	Treino
9 Agosto	17 horas	SC Espinho-Gil Vicente
11 Agosto	manhã e tarde	Treino
12 Agosto	17 horas	Leixões-SC Espinho
16 a 18 Agosto	manhã e tarde	Treino
20 Agosto	17 horas	1ª Jornada

reforços e dispensas

Os adversários

Académica de Coimbra - Entradas - Daniel Meszaros, Moacir, Lucas (Anadia), Daniel Castro (Anadia), João Alves (Anadia), João (Anadia), Adriano (Tirsense) e Pazito. Saídas - Reinaldo, Bolinhas (Rio Ave), António (Sp. Espinho), Giraudo (Sp. Espinho) e Eduardo (U. Coimbra).

Desportivo de Chaves - Entradas - Paulo Alexandre (Aves), Manduca (Esp. Freixo), Gilmar (Boavista), Lino (Sp. Braga), João (Salgueiros), Calica (Freamunde), Reinaldo (Cruzeiro - Brasil), Isidro (Leça), Fernando (Sp. Covilhã), Lameirão (Montemor), Diego e Raul Otxoa.

Saídas - Laranjo, Vinagre (Aves), Rui Lameirão (Dragões Sandinenses), Nuno Mendes (Estrasburgo), Ariky (Vizela), Simão (Marco), Barbosa (Marco) e António (Portuguesa).

Felgueiras - Entradas - Mário Pedro (Moreirense), Filipe Mesquita (Naval), Ruiivo (Guimarães), Moreno (V. Guimarães), Viveira, David Daniel (Régua), Hélder, Zezé (Vizela), Mateus (Vizela), Tino (Guarda), Rafael (Pombal) e Ronaldo (Lousada).

Saídas - Khadim (Boavista), Paulo Sérgio (Montpellier), Marafona (Sp. Espinho) e Edgar Caseiro (Valência).

Freamunde - Entradas - Parreira (Leça), João Marques (Esp. Freixo), Eboé (Sevilha) e Pascal.

Saídas - Camberra (Aves), Filipe (Beira Mar), Calica (Chaves), Pinho (Paços Ferreira), Ricardo Silva (Santa Clara), Armando I (U. Lamas), Jaiminho (Vizela) e Monteiro (Vizela).

Imortal de Albufeira - Entradas - Paulo (Naval), Lito (Sp. Espinho), António Pedro (Sp. Espinho), Beto (Aves), Joseba (Turbe), Miguel Seródio (Farense), Rolão (Naval), Rui Loja (Olhanense), Paulinho Cepa (Esp. Freixo) e Jorge Matos (V. Setúbal).

Saídas - César Santos (Marco), José Carlos (Nacional), Sérgio Lavos (Naval), Pitico (Olhanense), Hugo Martins (Padernense), Hélder Clara (Portimonense), Gustavo (Terrenife), Miguel Pita (U. Madeira) e Paulo (Vilanova).

Leça - Entradas - Sardinha (Nacional), George Jardel (Penafiel), Ricardo Martins (Real Madrid), Daniel Gallo e Alberto.

Saídas - Fran, Isidro (Chaves), Parreira (Freamunde), Armando (Leixões), Sérgio (Maia), Charly (Ovarense) e Piqueras (Rio Ave).

Maia - Entradas - Sérgio Pinto (Leça), Debened (Mouscron), Cabral (Sp. Braga), George (Salgueiros), Fernando Almeida (Salgueiros), Dieb (Barreirense) e Pedro Valente (Sporting).

Saídas - Rui Manuel (Beira Mar), Tozé (Leixões), Zacarias (Penafiel), Nandinho (Salgueiros), Miguel Barros (Santa Clara), Ido (Sp. Espinho), Lim (U. Lamas) e Luisão (Vizela).

Marco - Entradas - Simão (Chaves), César Santos (Imortal), Barbosa (Chaves), Welder (Varzim), Cadete (Canelas), João Carlos, Bruno Saraiva (Amora), Sérgio Luís (Atlético), M. Bruno (Oriental), Brito (Oriental), Cabaço (Oriental), Bock (Trofense), Salam (Sow), Fúlvio, Manucho (Fanhões), António (Ourique) e Adriano Cruz (Mouscron).

Saídas - Piteira, Sérgio Pedro, Paulinho, António (Campomaiorense) e Nuno Amaro (Gil Vicente).

Nacional - Entradas - José Carlos (Imortal), Luis Loureiro (Portimonense), Jorge Correia (Câmara de Lobos), Luís Alves (Câmara de Lobos), Ferreira (Camacha), Ico (Camacha), Nuno Carrapato (Machico),

Gilson, Cleomir, Fabrício (Guarani), Jovo (U. Madeira) e Iriarte.

Saídas - Rui Marcos (Farense), Sardinha (Leça), Rui Barbosa (Ovarense) e Hélder (Ovarense).

Naval - Entradas - José Carlos (Penafiel), Costé (Montpellier), Mingote (U. Leiria), Reisinho (Paços Ferreira), Carlos Freitas (Penafiel), Sérgio Lavos (Imortal), Tixier (Montpellier), Marco Aurélio, Paulo Gomes (Dragões Sandinenses), Carlos Gomes (Limianos), Vilela (Torres Novas) e Eric Dura.

Saídas - Filipe Mesquita (Felgueiras), Jean Pierre (Gil Vicente), Paixão (Imortal), Rolão (Imortal), Adalberto (Rio Ave), Nuno Santos (Sp. Espinho) e Steffan (U. Coimbra).

Ovarense - Entradas - Rui Barbosa (Nacional), Hélder (Nacional), Rui Sérgio (Machico), Filipe (Gondomar), Charly (Leça), Juancho (Leixões) e Marco Paulo (Dragões Sandinenses).

Saídas - Areias (Beira Mar) e Lúcio Mário (Rio Ave).

Penafiel - Entradas - Zacarias (Maia), Edu, Nelson (Salgueiros), Orlando I (Moreirense), Artur (Pombal), Franco (U. Madeira), Ginho (Lourosa), Rui, José Vieira, Altino e Mauro (Boavista).

Saídas - Marco Aleixo (Aves), Noverça (Aves), Avelino (Beira Mar), George Jardel (Leça), José Carlos (Naval), Carlos Freitas (Naval), Abel (V. Guimarães) e Toni Vidigal (Varzim).

Rio Ave - Entradas - Adalberto (Naval), Piqueras (Leça), Bolinhas (Académica), Raul (Bragança), Lúcio Mário (Ovarense), Ivo (Canelas) e Rademedic.

Saídas - Tó Luis (Aves), Artur Jorge Vicente (Aves), Rivaldo (Corunha) e Paulo Lima Pereira (Esp. Freixo).

Santa Clara - Entradas - Miguel Barros (Maia), Miner (Alverca), Doda (Belenenses), Rui Gregório (Belenenses), Ricardo Silva (Boavista), Ricardo Silva (Freamunde), Glaedson, Nuno Sociedade e Luis Soares (Operário).

Saídas - Pedro Martins (Alverca), Gamboa (Beira Mar), Eurico (Bragança), Patacas (Campomaiorense), Ricardo Sousa (FC Porto), Sérgio Gameiro (Gil Vicente) e Formoso (Paços Ferreira).

U. Lamas - Entradas - Armando I (Freamunde), Pedro Costa (Boavista), Lewis (E. Amadora), Sanussi (S. João Ver), Nogueira (S. João Ver), Valtor (Ac. Viseu), Lim (Maia) e Everton.

Saídas - Armindo (Operário), Sérgio Duarte (Vizela), Nelson (Vizela), Orlando (Vizela) e Edinho (Vizela).

Setúbal - Entradas - Sérgio Jorge (Alcochetense), João Paulo (Feirense), Márcio (Boavista), Humberto (Portimonense), Paulo Ferreira (Estoril), Fernando Mendes (Belenenses), Rui Miguel (Paços Ferreira), Márcio Pinho (Boavista), Nelson Veiga (Estoril), Sandro (Salamanca), Gelson Baresi (Cruzeiro), Marquinhos, João Pedro (América), Adriano e José Pedro.

Saídas - Sérgio João, Ricardo Esteves (Alverca), Chiquinho Conde (Alverca), Pedro Henriques (Belenenses), Frechaut (Boavista), Jorge Matos (Imortal) e Mamede (Reggina).

Varzim - Entradas - Artur Jorge (Sp. Espinho), Toni Vidigal (Penafiel), Gilmar (Sp. Espinho), Rui André (Bragança), Marco Freitas (Ribeira Brava), Marco Abreu (U. Madeira) e Rúben.

Saídas - Marcão (Belenenses), Cláudio Serra (Bragança) e Welder (Marco).

NOVO ESPAÇO

INAUGURAÇÃO

QUINTA-FEIRA

13-07-2000

Concerto

ao Vivo

GUEIXA BAR

AVENIDA 8

CENTRO COMERCIAL SOLVERDE 1

ESPINHO

Semanário Registrado na Direcção-Geral de Comunicação Social sob o n.º 100594

DEFESA DE ESPINHO

Fundado em 27/Março/1932

PROPRIEDADE - EMPES - Empresa de Publicidade de Espinho, Lda.

Matriculada na Conservatória do Registo Comercial de Espinho sob o n.º 59, folhas 30 do livro C-1

Capital Social 1.040.000\$00
Contribuinte - 500 095 540

Administração
Fernando Cunha (gerente)
Joaquim Vasconcelos (gerente)

Detentores com mais de 10% do capital
Solverde - Soc. de Investimentos Turísticos da Costa Verde, Lda.

Direcção
Lúcio Alberto

Redacção
Manuel Proença
Sandra Soares

Colaboradores
Alberto Monteiro; Alexandra Nunes; Alexandre Moreira; António Duarte Estêvão; António Regedor; Carlos Campos (Sufça); Carlos Salvador (fotografia); Dagmar Lourenço (Brasil); Gomes Amaro; José António Ribeiro; José de Abreu; José Curral; José Domingues; Lilliana Neves; Lúcia Pereira (fotografia); Maria Fernanda Barroca; Maria Helena Vasconcelos; Mário Cálix; Mário Frota; Napoleão Guerra; Vítor Lancha (fotografia)

Departamento de Produção
António Guerra

Publicidade
Joaquim Natário

Secretaria de Administração e Redacção
Cristina Fonseca
Fernanda Oliveira

Serviços Administrativos e Publicidade
Av. 8, 456 - 1.º andar - Sala R
Ap. 39 - 4501-853 ESPINHO Codex
Telef. / Fax: 22 734 15 25

Departamento de Redacção
Av. 8, 456 - 1.º andar - Sala H
Ap. 39 - 4501-853 ESPINHO Codex
Telef. 227312019 - 227319261
Email-defesadeespinho@mail.telepac.pt

Impressão
NAVEPRINTER - Indústria Gráfica do Norte, SA - E.N. 14 (km 7,05)
Apartado 121 - 4471 MAIA Codex

Tiragem média
4.000 exemplares
Depósito Legal n.º 1604/83

Os textos (e ilustrações) publicados nesta edição são da inteira responsabilidade dos seus autores, não vinculando a revista ou indirectamente, o editor e o editorial e informativo desta revista.

CORREIO do LEITOR

É preciso chamar a TV?

Venho por este meio chamar a atenção para o facto de na Rua 20 n.º 1776 em Espinho, existir há cerca de 30 anos uma vivenda legal, em que vive um casal de meia idade e que há cerca de dois anos atrás em frente à sua residência, se inaugurou uma pista de karting, onde se fez todos os acessos e embelezou toda a área circundante (e muito bem), mas esqueceram-se que a casa já existia, tinha uma entrada principal onde existia escoamento das águas pluviais e os passeios devidamente arranjados.

Prometeram tudo arranjar, pois despediram uma camioneta de cascalho em frente à casa para refazer os passeios, mas o que é certo, já decorreram dois anos e tudo se mantém na mesma. Nem a Junta nem a Câmara tomam as devidas providências para arranjar aquilo que estragaram.

Será que há cidadãos de primeira e cidadãos de segunda classe em Espinho?

Será que a Câmara gastou todo o dinheiro no Centro Multiméios e não tem umas dezenas de contos para compor o que estragou?

Já não falando nos prejuízos que causa principalmente quando chove, pois a água é tanta que quase entra pela porta principal!

Dois anos não é tempo demais de esperar?

Isto é uma chamada de atenção, pois quando se têm impostos em dia também se pode exigir contrapartidas. Ou será que só se mexem quando chamar aqui os jornalistas ou um canal de TV? Esperamos que não.

Maria José Ferreira Gonçalves
(Espinho)

“Ao comandante José Martins”

Em sua memória. Foram mais de 50 anos, com amor!

Foi com muita dedicação,
Muitas vezes arriscando a vida!
Por uma causa muito querida,
E foi a sua grande paixão!
Fou um bombeiro valente!
E chegou a ser comandante!
O seu desassossego constante,
E mesmo assim se sentia contente!

Era para si um grande dever,
Ser um bombeiro apaixonado!
Depois de tantos anos foi abandonado
E por amor! Vivia a sofrer!
Formou a sua Direcção,
Que também parte fazia,
Para si ele nada pedia,
Em benefício da sua corporação!

Foram mais de 50 anos, com amor!
Que a menina dos seus olhos serviu!
Foi tanta ingratidão que não resistiu,
No seu peito ficou sempre essa dor!
Ninguém deve sofrer assim!
Corno o grande comandante sofreu,
Ninguém lhe tira o que era seu!...
A sua dedicação jamais terá fim!

Comandante José' Martins!
Em sua memória
E pela sua grande dedicação,
Ser bombeiro! Sua grande paixão,
Com outros! Foi grande a sua história!
Associação Humanitária! Não podes morrer
E esquecer o teu passado!
Comandante serás sempre lembrado,
Espinho, espinhenses!
Hão-de sempre vencer!

Aquiles
(Espinho)

Pinturas 'rupestres'

A mentalidade é tão primitiva que, de facto, quem pinta mensagens injuriosas no veículo de alguém só pode ser alguém que não se deve orgulhar das suas virtudes.

É inadmissível que em pleno ano 2000 se verifique alguém tão retrógrado, mas, mas mais grave, covarde, ao ponto de ser desolador para quem ainda acredita que somos um povo europeu.

PONTOS de VISTA

Maria Fernanda Barroca*

A 'netinha' querida

Todas as manhãs, bem cedo, a cena repetia-se: a senhora entrava na confeitaria para tomar o seu pequeno almoço e dar de comer também à 'netinha'. Como já perceberam a 'netinha' não era uma menina pequena, mas sim uma cadela rafeira, com um pelo de enojar. A 'pequenina', a 'menina', a 'minha querida', como era tratada, comia à mesa pela mão da dona (a 'avó'!!!).

Ora o dono da confeitaria é criador de cães de raça, mas cães de guarda e de meter respeito. São cães corpulentos que sabem distinguir os donos dos estranhos e para estes não são nada meigos. Deixa sempre um à solta de guarda ao estabelecimento durante a noite e só o recolhe de manhã quando chega. Naquele dia a dona da cadelita entrou mais depressa do que o dono do estabelecimento contava e o cão de guarda,

ainda à solta, atirou-se à cadela mordendo. O alarido foi enorme e até houve alguma mistura com os protestos. A cadelita foi levada ao veterinário e o dono do prontificou-se a pagar os tratamentos, bem que o cão se tenha limitado a fazer a sua obrigação - defender, de estranho a casa do dono.

A filha da dona da vítima, uma rapariga nova em vésperas de casar, quando soube do sucedido, teve este desabafo: "A netinha queria ter partido uma perna e casar com as canadianas do que acontecer isto à minha querida!"...

Havemos de rir ou lamentar tão grande insensatez? Eu por mim não consigo pensar no caso sem me rir e lamentar tal falta de senso, sobretudo numa altura em que a televisão nos mostra o que se passa com crianças da Etiópia, da Entreia, de Angola da Somália, etc. - doentes, esqueléticas, e osso, cobertas de chagas e sem forças para afastar as moscas que as incomodam.

Mas ainda há mais. No fim a senhora apresentou ao dono do cão agressor uma conta de 42 500\$00 de tratamentos e custos dos prestados, pois que a senhora não limitou a mandar dar uns pontos de ferimento, 30 disse, mas mandou radiografar a cadela, mandou fazer análises, e tanto o mais. O dono do cão, não só lamentar o prejuízo, como concluiu: é lá possível que o «coisa» daquelas levar 30 pontos - mas o pescoço tinha para tal e além disso a fêmea não tinha mais de 5 centímetros.

Tratar bem os animais? De acordo. Mas os abandonar na estrada agora que as fêmeas se aproximam? De acordo. Agora tratar como se fossem um ser humano é coisa que não posso suportar sem indignação.

* profes

FLASHES

Foto Vítor Lancha



A trela indica que já teve dono. Sem eira, nem beira... vida de cão!

VENDE-SE T4 dúplex

ESPINHO Rua 18 (Junto à Igreja)

C/ 236 m2, pré-inst. aquec. central, terraço c/ 30,9 m2, fogão sala, pisos em madeira, garagem individual.

Tlm.: 96 424 76 76 / 96 417 79 96

Aceitam-se Permutas

Gabinete de Radiologia de Espinho

DR. JORGE NUNES DE MATOS
DR.ª MARIA DO CARMO VASCONCELOS
DR.ª HELENA CUNHA

Médicos especialistas - Raios X - Ecografia - Mamografia - Densitometria Óssea (D.E.X.A.)

Acordos com: ADSE, SAMS, PORTUGAL TELECOM, PSP, GNR, CGD, ACASA, MINIST. JUSTIÇA, CTT e SNS

Consultório: R. 20 n.º 1436 r/c Dt.º - Telef. e Fax 227341975 - 227314650
Horário: das 09h00 às 12h00 e das 14h00 às 19h00

Tele-Rocha

Instalações de Gás com Contador
Móveis • Electrodomésticos
Cozinhas por medida

Vendas: Av. 24 - 771 • Tel. 2273416
Gás: R. 31 n.º 469 • Tel. 227340325 • Fax: 2273301

PALAVRAS À SOLTA

Habitantes de Vale de estacas fartos de coabitar com os ratos
"A rataria até faz procissão!"
O Mirante

Fogo cruzado atingiu criança de 12 meses e duas meninas de 4 e 9 anos
Tiroto em Lisboa fere oito pessoas
Dois grupos rivais de jovens confrontaram-se nas Galinheiras, disparando armas de grande calibre.
Jornal de Notícias

Falta de condições para novas regras de detenção
Esquadra da PSP de Famalicão chumbada
Cidade Hoje

Nas praias portuguesas
Seis mortos só em Junho
O Primeiro de Janeiro

No nó da Amendoeira - Macedo de Cavaleiros
Despiste de uma ambulância dos Bombeiros de Vimioso provoca dois mortos (bombeiro e paciente)
Notícias de Mirandela

Aparatoso acidente na EN 1 relembra necessidade de via alternativa
Quatro horas de 'seca'
Um aparatoso acidente - sem danos pessoais graves - fez parar o trânsito na EN 1 durante mais de quatro horas. O suficiente para fazer o presidente da Câmara, Alfredo Henriques, vir a terreiro de defender a construção do troço do IC 2 entre Arrifana e os Carvalhos. Do sinistro há a registar uma amontoado de chapas, mas testemunhas oculares garantem ter saído o 'totoloto' aos três condutores envolvidos, tal o aparato e as circunstâncias em que ocorreu o acidente.
Terras da Feira

Sete automóveis chocam em cadeia no centro de Santarém
'A voar baixinho'
Um carro embateu noutro (também em circulação) e colheu mais cinco estacionados em fila uns metros mais à frente. A velocidade a que circulava levantou grande controvérsia entre as dezenas de testemunhas, curiosos e proprietários dos automóveis, que alguém disse: "até parece que voava baixinho!"
O Mirante

Nenhum deles dispõe de plano para acudir a situações de emergência
Hospitais do Porto vulneráveis a incêndios
Jornal de Notícias

População da Raposa descontente com assistência médica
"Podemos morrer que ninguém nos acode"
É assim que Filomena Libério, da freguesia da Raposa, do concelho de Almeirim, classifica o atendimento no posto médico local. A população está descontente, porque a médica que ali vai dar consultas uma vez por semana nem sempre aparece. Além disso, as pessoas temem que a situação piore nos próximos meses por causa das férias.
O Mirante

Em Braga
Parque radical é perigo para as crianças
O Comércio do Porto

Desmantelada 'tele-empresa' que levava as doses a casa
Estafetas de droga apanhados pela PJ
Jornal de Notícias

Criança morta e colegas em estado de choque
Até os cães andam loucos!
Dois cães (um 'Pitbull' e um 'Terrier Syafforshire') atacaram um grupo de crianças, tendo do morto um rapaz de seis anos e deixado os seus colegas em estado de choque, em Hamburgo (Alemanha).
Região de Coimbra

NOTAS DE POUCA MONTA

António Duarte Estêvão



A juventude é um espanto!...

Meu filho, procura, atento,
Na vida, ter confiança,
Pondo à prova o teu talento!...
Ninguém vive d'ar e vento,
Nem se volta a ser criança!...

Sempre que tenhas deslizes,
Tu aprenderás, sozinho,
Que os passos mais infelizes,
São, às vezes, directrizes
P'ra seguir outro caminho!...

Há dias, em plena Rua 18, quando estava a falar com velhos amigos, um deles disse-me assim: - Vou apresentar-te a minha neta, que é uma assídua leitora das tuas crónicas!...

Fiquei contente!... Ser lido por jovens, é para mim, um grande prazer!... A juventude não é só "um espanto", como diz o actor João Soares é, também, um exemplo de inteligência, de força e de tenacidade nos incógnitos caminhos actuais, erçados de dificuldades.

Foi, portanto, a pensar nos meus jovens leitores que escrevi esta crónica, desejando-lhes boas férias, repletas de prazer e alguma meditação!...

Já lá vão, talvez, dois anos em que tive a honra de me sentar ao lado de um considerado vulto do nosso ensino.

Uma das conversas que mais aprecio é falar na minha infância, turbulenta, algo acidentada, mas também hilariante, desinibida e feliz quanto possível!...

Dizia, na altura que os meus estudos não tinham ido muito longe, devido a uma tuberculose pulmonar, que, por pouco não me transportava para a inevitável "Sociedade dos Pés Juntos"!...

Dizia, também, quando o "Senhor Protocolo" me silenciou, que, felizmente e... graças a Deus, lá me consegui "safar" na vida,

arrastando a carroça das minhas limitações.

O meu distinto e ilustre companheiro de mesa, como não ouviu o resto da conversa, deve ter pensado com os seus brilhantes e cultos botões: - Então este cavalheiro, já com idade para ter juízo, disfarçado em auto-critico, está, aqui, feito "burro-vestido", a historiar e a enaltecer a sua longa travessia no deserto da ignorância!?

Uma das coisas que mais prezo é possuir, na minha proverbial determinação, uma caixinha repleta de pontinhos para colocar nos iii...

Eis-me, portanto e aqui, nessa consoladora tarefa.

Para o trajecto que escolhi na vida, há quase sessenta anos, não seria preciso muito mais para um homem se "desenrascar". As exigências no mercado eram mais limitadas e o trabalho, duro em muitos aspectos, muito mais tolerante e muito menos competitivo.

Mesmo assim, quantas vezes, senti o vazio da cultura e quantos foram os obstáculos que não consegui derrubar e quão grande foi para mim, em certos casos, a vergonha por não ter "pernas", nem bagagem, nem ciência, para me defender!...

Segundo o adágio, apanha-se mais depressa um mentiroso do que um coxo, mas, segundo a minha opinião, apanha-se mais depressa um ignorante do que um mentiroso!...

Quanto na vida sentem que um bom fato, caprichosamente, desnuda um indivíduo sem argumentos e sem conhecimentos.

Há dez anos a esta parte que o mercado do emprego se tornou diabólico, e os comboios da competitividade passam tão velozes, que *ninguém* se pode "distrain", correndo o risco de perder o trem, ou não conseguir um lugar sofrível na vida.

Vem aí o *euro*, mas muito melhor que ter a sorte dum totoloto de euros ou de uma herança sedutora é ser capitalista do saber. É uma fortuna pessoal que ninguém nos pode tirar e tem serventia constante.

Tenho pena, muita pena de não ter aprendido "mais umas coisas"!... Se assim tivesse acontecido, estaria mais à vontade a falar com os meus queridos leitores e com os jovens do "meu pequeno mundo"!...

FLASHES

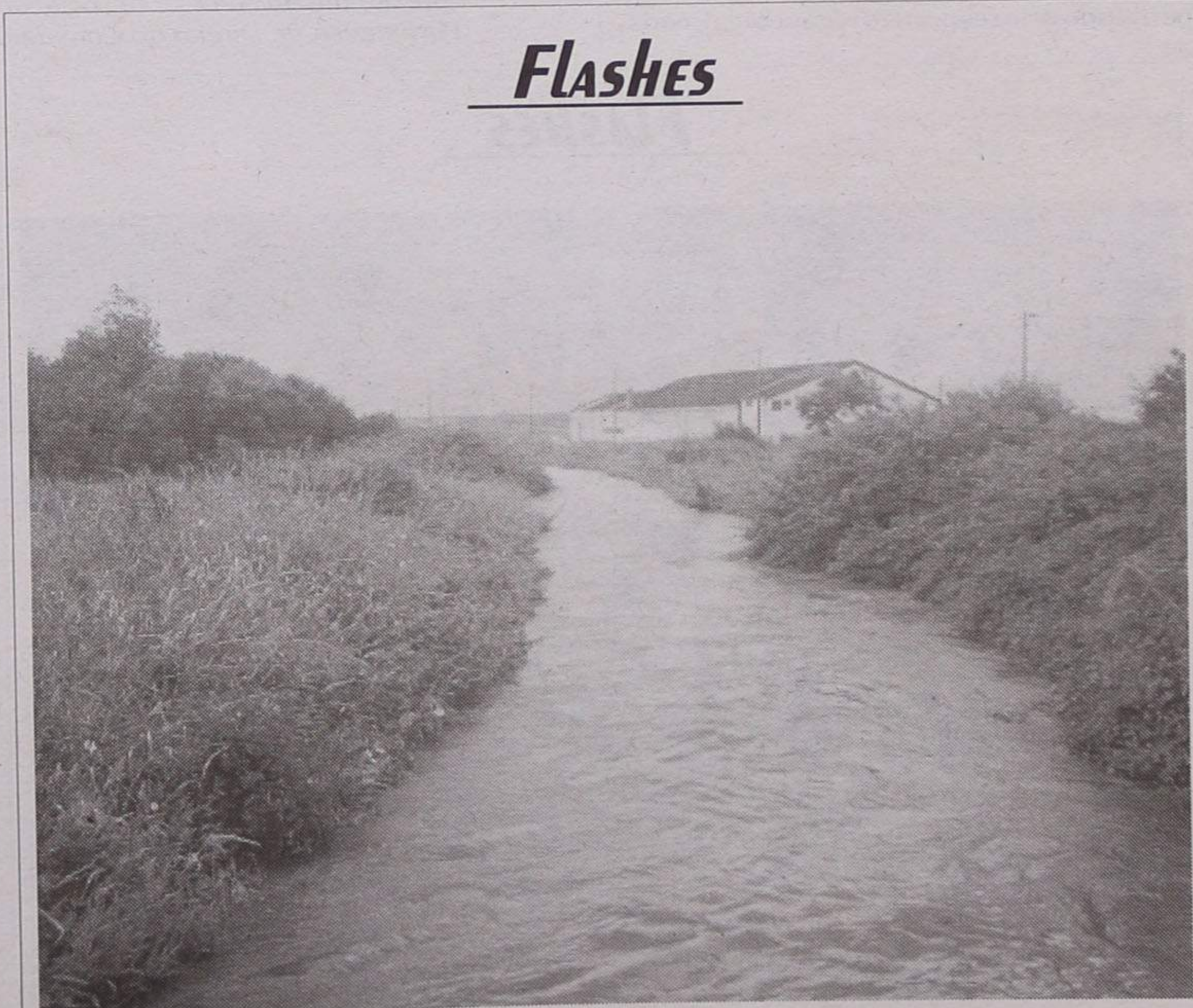

Ribeira (de Paramos) que se transforma em rio...

Politiuques

Na moção de censura ao Governo 'Amuo' de Durão Barroso põe PSD em choque
Críticas internas ao líder do partido, que é acusado de ter feito "a intervenção mais desastrosa de sempre".
Diário de Notícias

Com nova lei da segurança Social cai a barreira dos 65 anos e passa a ser suficiente no sector privado ter 40 anos de contribuição
Reformas facilitadas
Correio da Manhã

Numa reunião realmente ordinária...
PSD acusa Câmara de Viana do Castelo de corrupção

Foi, literalmente, uma reunião ordinária. Os vereadores do PSD e do PS na Câmara de Viana do Castelo pegaram-se e insultaram-se do piorio. O social-democrata Branco Morais falou em altos níveis de corrupção na autarquia e chamou ao presidente de ditador, falsificador, mentiroso e irresponsável. Defensor Moura, médico de profissão, depressa fez o diagnóstico a Morais, aconselhando o seu internamento, por não estar bom da cabeça. E tudo por causa da minuta da acta que, alegadamente, não salvaguardava totalmente a posição do PSD acerca da empresa que vai gerir o Polis.
O Primeiro de Janeiro

Imposto sobre os combustíveis
Outra vez no ponto crítico
O Estado deixa de receber mais três escudos em cada litro de gasolina vendido nos postos de abastecimento. É a subida de preços internacionais do petróleo a agravar o sacrifício das receitas fiscais. E (nova) a tabela quinzenal deixa o governo já sem margem de manobra. As receitas de IPS voltam ao ponto crítico, com o imposto a descer ao mínimo de 58\$00 permitido no Orçamento de Estado.
Diário de Notícias

Em Famalicão
PP acusa a CDU de instrumentalizar a Assembleia Municipal
Cidade Hoje

Vereador de Santarém apela aos Tribunais
Fé de Pinho azeda contas da Gastronomia
O vereador Fé de Pinho quer uma auditoria às ilegalidades irregulares da Associação Festival de Gastronomia e anunciou ter já solicitado as intervenções dos Tribunais de Contas e Judicial de Santarém e da IGAT. Uma jogada de antecipação de Fé de Pinho, numa altura em que a Câmara Municipal de Santarém se prepara para aprovar a sua destituição de presidente do Conselho Fiscal da Associação.
O Ribatejo

No distrito de Castelo Branco
Rendimento mínimo - reinserção máxima
Castelo Branco é o distrito com maior taxa de reinserção social (81%) no país no âmbito do Rendimento Mínimo Garantido.
Gazeta do Interior

Habitação
Falha nas rendas vai dar despejo em três meses
Correio da Manhã

Salvaterra de Magos e Ourém
Dois municípios na lista negra do PDM
Terminou no dia 30 de Junho o prazo que o Governo deu às autarquias para concluírem os planos directos municipais. No distrito de Santarém são duas as autarquias que estão sujeitas à impossibilidade de se candidatarem a fundos comunitários.
O Ribatejo

Com duras críticas ao presidente
Sousa Pinho deixa Assembleia da Freguesia de Lobão
O deputado socialista Sousa Pinho renunciou ao mandato na assembleia de Freguesia de Lobão, queixando-se da "prepotência" do presidente do órgão deliberativo. Este, por sua vez, desvaloriza as críticas.
Terras da Feira

PALAVRAS À SOLTA

Homem decapitado por foguete nas festas de Santa Catarina, em Calendário - Famacão

Cinzas de morte

Três mortos e um ferido grave no incêndio que destruiu casa de família, em Croca - Penafiel. *Jornal de Notícias*

Receita total de 2,6 milhões de contos em 1999, incluindo 18 quilos em ouro

Fiéis dão milhões a Fátima

Contas do santuário divulgadas pela primeira vez. *Correio da Manhã*

Em Idanha-a-Velha

Uma igreja 'travestida'

A recuperação da Igreja de Idanha-a-Velha, com o interior moderno e despojado e a fachada do século XVI, está a gerar polémica. A população contesta o revestimento das paredes com azulejo branco. O arquitecto está descontente a ocupação do espaço, transformado numa espécie de "feira de Barcelos". *Gazeta do Interior*

Gazeta do Interior

Camionista com 4,25g de álcool a transportar materiais perigosos

O Tribunal de Mangualde adiou o julgamento de um motorista alcoolizado que despistou no IP 5 uma viatura (que terá conduzido naquele estado desde Espanha) com produtos perigosos, por entender que a taxa de álcool que tinha no sangue era ainda elevada. *O Primeiro de Janeiro*

O Primeiro de Janeiro

PJ apreende mais de uma tonelada de cocaína em armazém da Figueira da Foz

Cinco galegos foram presos.

O Comércio do Porto

Proveniente de Espanha para abastecer a região aveirense

Polícia Judiciária apreende 105 mil doses de haxixe

Um casal detido e 105 mil doses de haxixe apreendidas. Este o balanço de mais uma operação contra o tráfico levada a cabo pela Polícia Judiciária de Aveiro, que interceptou um táxi, em Vila Nova de Cerveira, com um carregamento de haxixe libanês. *Diário de Aveiro*

Diário de Aveiro

Detido grupo de indivíduos (a maior parte mulheres - vindas do Leste)

Droga e prostituição no submundo da noite

Há um submundo de droga, prostituição e terror que faz as delícias de uns e a infelicidade de outros. *Campeão das Províncias*

Campeão das Províncias

Mega-operação desmantela rede de prostituição e tráfico de pessoas

Escravidão de 'luxo'

Operação PJ/SEF/MP revelou apenas 'ponta do iceberg'

Tráfico humano será "o crime da década" *Diário de Aveiro*

Diário de Aveiro

Autoridades não actuam 'Acelerats' em força na Maia

O Primeiro de Janeiro

Autoridades fecham os olhos

A lei obriga a que os cães andem com trela e/ou açaímo e proíbe o acesso a alguns locais públicos, mas é cada vez maior o número de donos que não respeitam a lei e de pessoas ameaçadas ou mordidas. *Diário de Notícias*

Diário de Notícias

Vários postos SOS não funcionam Perigo no IP4

O Primeiro de Janeiro

Direcção do centro Interparoquial de Santarém reafirma que nunca quis expulsar crianças

A língua portuguesa é muito traiçoeira... *O Mirante*

O Mirante

Do mar para as chamas **Pescadores aprendem 'segredos' do fogo** Querem ascender na carreira de pescadores profissionais, recebendo formação prática de combate a incêndios no Laboratório Móvel de Fogo, no porto de Aveiro. *Diário de Aveiro*

Diário de Aveiro

DEFESA do CONSUMIDOR

Mário Frola*



Crime - disse ela

Não foi, na realidade, a famosa autora quem o sentenciou. Antes a Relação de Lisboa que, em tema de recurso, foi chamada a pronunciar-se ante uma conduta típica frequente em um sem número de praças - a prestação de serviços de táxi por preços superiores aos fixados ou permitidos.

Na realidade, sempre que os motoristas de táxi se propõem ignorar o preço real dos serviços prestados e acrescentar valores, tem-se por praticado o crime de especulação.

O crime de especulação previsto e punido pelo artigo 35 da Lei da Criminalidade Económica, comina com pena de prisão de 6 meses a 3 anos quem assume uma tal conduta típica.

Porém, o Decreto-Lei n.º 263/98, de 19 de Agosto, considera a cobrança de tarifas superiores às legalmente autorizadas como ilícito de mera ordenação social passível de coima de 50 000\$00 a 150 000\$00.

Ora, poder-se-ia entender que o crime havia desaparecido e, em seu lugar, por ser de menor gravidade, infligir-se-ia a quem levasse dinheiro a mais que o permitido apenas uma coima.

O facto é que o caso já chegou aos tribunais.

E, a Relação de Lisboa, por acórdão de 17 de Novembro de 1999, relatado pelo desembargador Adelino Salvado, considerou o que segue:

"A conduta de um motorista de táxi que presta serviços por preços superiores ao permitido pelo respectivo regime legal, cons-

titui um crime de especulação p.p. pelo artigo 35 do Dec.-Lei n.º 28/84, de 20 de Janeiro, e não um ilícito contra-ordenacional, dos artigos 11, n.º 1, alínea a) e 12 do Dec.-Lei n.º 263/98, de 19 de Agosto".

Para além do mais, a Relação de Lisboa pondera que, nos termos do artigo 20 do Dec.-Lei n.º 433/82, de 14 de Setembro:

"Se o mesmo facto constitui simultaneamente crime e contra-ordenação, será o agente sempre punido a título de crime, sem prejuízo da aplicação das sanções acessórias previstas para a contra-ordenação".

Sem considerações de índole jurídica, que são, por vezes, de difícil entendimento, no emaranhado dos raciocínios de direito, o que pode afirmar-se é que o legislador não descriminalizou a especulação neste particular e, nessa medida, mantém-se os pressupostos da punibilidade de urna tal conduta típica e a moldura penal, ou seja, o mínimo e o máximo da prisão e o mínimo da multa que é aplicável na vertente situação.

Ponto é saber se outro entendimento será ou não susceptível de se afirmar, o que seria motivo da maior indefinição e insegurança.

De reter, porém, que a especulação continua a afirmar-se neste domínio.

E pena é que haja desvios de comportamento. E sabe-se que há. E quando algo ocorre com um só dos motoristas é uma mancha que alastra a toda a "classe".

Preocupante parece ser, como se afirma por toda a parte, o transporte assegurado nos aeroportos internacionais (Lisboa, Porto, Faro). Situações a exigir tuna intervenção ajustada da polícia económica que só a espaços ali se permite agir.

Mas é forçoso que o faça para assegurar a transparência e a lealdade neste particular.

Apesar do autocolante com a informação no vidro da porta de trás, ainda é insuficiente o que se observa neste particular.

E a criminalidade neste domínio (ainda que de pequena monta) não deixa de perturbar.

Haja, pois, sinais para que a confiança se reinstale e a segurança se transforme em algo de corrente no tráfego jurídico.

* presidente da APDC - Associação Portuguesa de Direito do Consumo

Politiquices

Governador civil repreende jornalista que "omitiu" passagem de D. Ximenes Belo por Alcanena

"Que Deus te perdoe!"

O governador civil de Santarém ficou irritado com uma jornalista de Santarém que publicou uma notícia a que ele dava muita importância e escreveu-lhe uma carta a desancá-la de alto a baixo. O conteúdo da missiva, que Carlos Cunha fez distribuir por um grupo de amigos, é difícil adjectivação. O autor tece loas à pessoa para justificar a sua indignação, avisa a jornalista que não lhe perdona a omissão deliberada do acontecimento - uma paragem de D. Ximenes Belo em Alcanena aquando da visita do papa a Fátima - e aconselha-a a "refrescar o subconsciente" e a "reformular" os seus "conceitos profissionais". Antes de terminar avança pelos carminhos da fé: "Tu és crente e certamente Deus perdoar-te-á". *O Mirante*

Medicina na UBI

Guterres 'chuta' 4 milhões

A licenciatura de medicina na UBI arranca em Outubro do próximo ano, com 60 alunos. Este ano e no próximo serão atribuídos 450 mil contos e nos seguintes três milhões e 600 mil. *Gazeta do Interior*

Gazeta do Interior

A dois meses das eleições, aí está uma guerrinha à moda antiga, agora entre Narciso e Assis

Ei-los à cabeçada!

O Comércio do Porto

Agudiza-se a guerra pela Distrital do Porto do PS

Assis acusado de usar assessores do partido

A dois meses das eleições para as 'distritais' do PS/Porto, Narciso Miranda e Francisco Assis iniciaram a campanha de acusações. Fontes muito próximas do secretário de Estado dizem que o líder parlamentar está a utilizar dois dos seus assessores pagos pelo Estado, nos serviços de campanha para as eleições portuguesas. Assis nega tudo. *O Comércio do Porto*

O Comércio do Porto

"Forças de bloqueio" na (Junta de) Freguesia de Mouselos

José Coimbra afasta hipótese de recandidatura

Terras da Feira

Arquitecto Sidónio Pardal, autor do projecto original, criticou opção de Solá-Morales e o esbanjamento de dinheiros públicos

"Espatífam-se milhões no Parque da Cidade (Porto)"

Jornal de Notícias

Jornal de Notícias

Pela América do Sul **Sardinha portuguesa ameaçada**

Correio da Manhã

Armadores nacionais vendem barcos para evitar falência

Mar português cada vez mais dos espanhóis

Jornal de Notícias

União de Santarém tem nova Direcção onde alguns dos eleitos não são sócios

Crise ultrapassada à margem dos estatutos

Eleição directiva numa Assembleia Geral onde "face à crise vivida pelo clube e ao afastamento e falta de participação dos associados" se devia fechar os olhos à (suposta) ilegalidade. "Nem sequer se sabe onde estão as taças"... Num verdadeiro golpe de teatro, o novo presidente (Luís Paradiz) recusou a vice-presidência de uma lista cujo candidato (Fernando Gaspar - remetido para o Conselho Geral) ficara retido na auto-estrada devido a um acidente e tinha o apoio do presidente da Câmara. *O Mirante*

O Mirante

Aumentos a todo o gás **Gás mais caro asfixia saúde das empresas**

Região Leiria

FLASHES

Foto Vitor Lancha



'Concentração' de motos no largo da feira - os 'motards' estavam na 'cavaqueira'

Ecoss da Cidade

José Domingues



Municipal!... Seria, pelo menos, um complemento para uma melhor cobertura policial.

Os novos ajardinamentos do Multimeios

Os ajardinamentos envolventes e os arrelvamentos feitos junto ao parque de estacionamento já estão a ser espezinados, sendo tiradas estacas e rebentado arames, para passarem junto ao muro, calçado

o que estava tão bonito, o mesmo acontecendo no arrelvamento junto ao edifício.

Vem aí o "Porto 2001". Por certo que a nossa cidade vai ser objecto de visita, demais que o Centro Multimeios pode vir a constituir um atractivo.

E que imagem vão levar de Espinho os que nos vêm visitar, se não forem tomadas as necessárias providências para se obstar à continuidade de destruição, que grassa por cá, actualmente?!

Nunca, como agora, se notou a falta dum Polícia Municipal!

Os telemóveis e os automobilistas

A utilização dos telemóveis tem vindo a crescer visivelmente: crianças, jovens, adultos, já quase todos trazem o seu telemovelzinho consigo, para poder falar com os amigos. Trata-se dum inovação que traz os seus benefícios, porque o seu portador pode, em qualquer altura, ser contactado... até dentro dum viatura.

Só que, neste caso, há muitos abusos: há condutores que, ao entrar para o seu carro empunham o telemóvel, põem depois o mesmo em andamento, e começam a tagarelar dentro... o que todos sabemos que é proibido, porque uma distração pode causar o acidente!

Vou contar dois casos autênticos:

Hoje, uma senhora saiu dum café na Rua 14; meteu-se dentro do carro, pô-lo em andamento, ligou o telemóvel e, apenas uns metros à frente, virou à esquerda, sempre com o telemóvel ao ouvido, pegado com a mão esquerda.

Ora, a rua em que virou, era de prioridade à direita e, obviamente, essa senhora teve de dar prioridade a um veículo que se aproximava, e fê-lo com certa dificuldade.

Contou-me um amigo, que em Ovar ia atravessar a EN109 dentro do seu automóvel, quando lhe surgiu um camião, cujo condutor vinha a falar, distraído, por uma telemóvel, com a agravante de ter entrado com o sinal vermelho, e apenas por um triz não apanhou o tal amigo.

Pergunta-se: porque é que não adquirirem uns "mãos-livres", que custa, apenas, alguns escudos?!...

Casos destes, vêm-se às centenas, diariamente, a maior parte das vezes, por puro exibicionismo, porque toda a gente sabe que é proibido.

E o pior, é que muitas vezes o fazem em frente da polícia, que por qualquer motivo, não actual!

Mal compreendido!

Uma jovem, que conheço desde pequena, estava muito zangada comigo. Tratava-se - segundo me disse uma pessoa de sua família - de que escrevi que "os cães serviam para encontros furtivos..."

Como não foi assim, vou transcrever o que então escrevi, sob o título "Como Santo António!...", in *Defesa de Espinho*, de 01.06.2000, sublinhando a parte "terrível", que tanto incómodo causou:

"...Com dezenas de cães abandonados e esfomeados, outros presos a trelas para servirem de adorno aos seus donos, outros, apenas para encontros furtivos ou programados..."

Pelo que fica transcrito, constata-se que não generalizei, mas sim frisei um facto que eu próprio, acidentalmente, constatei, mais duma vez!

A carapuça serve a quem serve, e como vês, querida Amiga, estou convicto de que ela não te serve, pelo que não tens de que estar zangada.

Quanto a sujarem-se passeios, não retiro um ponto ou uma vírgula ao que tenho vindo a defender com arreganho!

Compreendes, não é verdade?

Nave Polivalente

A Nave Polivalente é, como se sabe, um empreendimento grandioso, onde muitos eventos ali se vão realizando: campeonatos nacionais e internacionais de modalidades desportivas, mostras de moda, festas de Associações locais, etc., etc.

Ainda neste fim-de-semana ali se realizou uma destas festas, onde estive. Obviamente, estive a conversar com alguns amigos; e entre as conversas que tive, foi ventilada a falta dum corrimão nas escadas das bancadas, pois estão muito a pique... e qualquer dia pode dar-se ali qualquer acidente.

Por exemplo, uma senhora teve medo... e preferiu ficar cá em cima, a poder ter qualquer vertigem.

De facto, com pouco dinheiro, poderiam acrescentar-se ali uns corrimões centrais em cada escada, que obstarão a que qualquer pessoa se possa desequilibrar, sem ter onde se segurar.

Aqui fica a lembrança.

Do mesmo modo, e porque muita gente se queixa de que não tem conhecimento dos eventos que ali se realizam, seria interessante que a nossa Câmara mandasse distribuir cartazes, pela cidade, dando a conhecer os mesmos. Creio que só traria vantagens, porque muita gente teria a possibilidade de o frequentar mais assiduamente!

Mas não somente no que se refere à Nave, mas ao Complexo de Tênis!...

Bem sei que a Agenda Cultural de cada mês traz todas as realizações, mas é muito pouco, porque pouca gente tem conhecimento de tal existência.

Logo, os ditos cartazes, espalhados pela cidade, seriam o ideal.

É uma ideia que deixo, mas outras serão bem-vindas, desde que divulguem mais e melhor.

Ora, por ali, apenas havia a passadeira para peões, mas a condutora da dita, chegou e estacionou mesmo ali, ocupando-a.

Meneei a cabeça e disse: "Parece impossível!"

Oh! Coisa terrível que eu disse! Logo ali fui invectivado, mas retorqui, dizendo "se era essa a boa educação...?" e comecei a pensar: "Será que estamos a viver em democracia... ou em anarquia?!"

De facto, há determinada gente que julga poder fazer e acontecer, porque quem manda em Espinho, são eles... que antes do "25 de Abril" se marginalizaram a si próprios!

Mas se não é assim - o que, aliás, muita gente sente e que protesta, em surdina - até quando vamos ter tais situações?!...

Se a nossa PSP não pode actuar, ou porque terá outros motivos para isso, é caso para desejar uma Polícia Municipal, para obstar a tantos abusos!!!

Parece anedota

Vieram-me contar:

Uma senhora entrou no nosso Cemitério Municipal com um cão, e andava por ali a passear com ele; quem me contou, estava junto à sepultura dos seus, e parecendo-lhe mal, abeirou-se da senhora e chamou-a à atenção sobre o facto, lembrando que o cachorro poderia ter de evacuar... e fá-lo-ia ali mesmo.

Respondeu a senhora: "Há, não, porque quando entro, digo-lhe para não fazer tal coisa aqui dentro... e ele não faz mesmo!"

Creiam, sinceramente, não é uma anedota, nem invenção. Foi uma facto passado!

Será que os chamados irracionais terão, de facto, melhores sentimentos do que alguns humanoides?!...

Ainda a iluminação junto ao Tribunal

Fiquei deveras intrigado, no passado domingo, com a penumbra (eu diria mesmo, escuridão) que notei junto ao nosso Palácio da Justiça, como já contei na semana passada. E, para tirar dúvidas, passei por lá, e tive a pachorra de ver o estado dos candeeiros envolventes do edifício em si: nem um único estava direito; tinham sido destruídos, alguns até arrancados e, para cúmulo, feito dos mesmos papeleira!

Francoamente, isto é uma vergonha! Realmente, estamos a entrar em autêntica anarquia, onde cada um faz o que quer e lhe apetece, continuando impune. Não pode ser!... Para onde caminhamos? Que falta nos vem fazendo uma Polícia

PELA NOSSA SAÚDE

Férias com saúde

À semelhança de anos anteriores, o Centro de Saúde de Espinho, em colaboração com a Câmara Municipal de Espinho, a APAM, o Regimento de Engenharia de Espinho e a Liga Portuguesa de Profilaxia Social - LPPS, realizou uma série de acções em que se pretende alertar para a importância primordial da prevenção das doenças cardio-vasculares.

vascular. Esta avaliação incluiu, para além do ensino individual, a determinação do peso, do índice de massa corporal, da tensão arterial, da frequência cardíaca, bem como a medida do colesterol e a medição da gordura corporal.

O Centro de Saúde de Espinho, tenta assim, mais uma vez, sensibilizar os seus utentes para a promoção de estilos de vida saudáveis (prática regular de exercício físico, não fumar, diminuição do consumo de gorduras, açúcares e álcool).

O Núcleo de Educação para a Saúde, do Centro de Saúde de Espinho deseja a todos os espinhenses umas 'Férias com Saúde'.

Núcleo de Educação para a Saúde

PALAVRAS À SOLTA

Trânsito cortado
Fuga de gás 'entope' Esgueira
Uma ruptura numa conduta provocou uma fuga de gás natural que foi resolvida em 45 minutos. O trânsito foi cortado e a circulação vedada aos peões.
Jornal de Aveiro

Em Espargo
Barracão pode ser demolido coercivamente
A Câmara da Feira admite recorrer à demolição coerciva da habitação abarracada no lugar do Barracão - Espargo. A família que ali vive já havia sido realojada, mas voltou às origens para pedir nova habitação.
Terras da Feira

Aveiro e Coimbra servem de placas giratórias a esse comércio altamente rentável
Mafia ucraniana abastece mercado de prostituição
Campeão das Províncias

Candidatura a Património Mundial é uma miragem
A arte da retirada
O Ribatejo

Classificação de Santarém a património mundial emperra na Unesco
Candidatura retirada para não ser chumbada
O Mirante

Câmara da Feira obrigou à demolição
Detidos emigrantes ilegais a trabalhar na Cruz
Provinham do Casaquistão, da Ucrânia e da Rússia, os seis emigrantes ilegais detidos pela PSP a trabalhar numa obra de Santa Maria da Feira. O caso já está em Tribunal.
Terras da Feira

Menino brasileiro de 3 anos
Lê, escreve, faz contas e estuda inglês
Mateus Vital Dias tornou-se na principal atracção do humilde bairro onde vive no Rio de Janeiro.
Região de Coimbra

Ex-militares invadiram diversos terrenos e construíram paiotas para as famílias - autoridades ameaçam destruir tudo
Ocupações em Moçambique
Diário de Notícias

Tragédia em Espanha
Colisão mata 24 adolescentes
O Comércio do Porto

Há milhares de vítimas da surdez em Portugal, com graves prejuízos na fala, por deficiente identificação dos casos e atraso na aplicação das próteses
Falta de diagnóstico deixa crianças surdas
Jornal de Notícias

Por falta de cardiologistas
Cuidados intensivos de cardiologia correm risco de fechar em Aveiro
Diário de Aveiro

"Arcaica e bárbara"

*Recomeça...
Se puderes,
Sem angústia e sem pressa.
E os passos que deres,
Nesse caminho duro
Do futuro,
Dá-os em liberdade.
Enquanto não alcances
Não descanses
De nenhum fruto queiras só metade.
(Miguel Torga, in "Sísifo")*

"Arcaica e bárbara" é a adjectivação que a presidente da Associação Protectora dos Animais em França, a conhecida actriz Brigitte Bardot, utilizou na mensagem que enviou ao senhor Presidente da República, a suplicar-lhe que não outorgasse a deliberação governamental que dá autorização para matar os pobres ruminantes à facada, trespassar-lhes o coração, num abominável festim ao ar livre, para que todos vejam, desde que, para tanto, os responsáveis pela 'festa' paguem as coimas. Como se espectáculo tão bárbaro se possa saldar, dar quitação, a troco de umas moedas, mesmo que se cifrem em milhões de escudos que temos ou de euros que iremos ter.

O Homem, na busca da perfeição que tem ocupado tantas gerações sem chegar lá, baniu muitos dos costumes que a humanidade ia engendrando na ânsia de fazer melhor, de se aperfeiçoar, de irradiar luz no mundo desconhecido aonde chegou e aonde foi sagrado senhor. Honra lhe seja feita: baniu a escravatura, a pena de morte em quase todo o mundo, as lutas de galos em espectáculo público (trazido do Oriente), acabou com o barbarismo do circo romano, onde o homem era obrigado a lutar contra as feras e só readquiria a liberdade se sobrevivesse nessa luta desigual. Mas ficou, não se sabe por que razões, o espectáculo deprimente, verdadeiramente arcaico, de tourear os pobres ruminantes, na praça pública e para gáudio dos mais afeccionados, matá-los a sangue frio, com as televisões a transmitirem, em actos de barbárie que vão para além do entendimento do ser humano, do nosso entendimento.

Pensávamos que o assunto estaria encerrado. As gentes de Barrancos ou de outras terras vizinhas, que invocam a tradição que vem de tempos idos, dos seus antepassados, são gente boa, como nós tentamos ser, não deixarão de concordar

Do Alto do MARÃO

*José Abreu**



que essas corridas de touros de morte, mesmo enraizadas desde tempos imemoriais, no querer do seu povo, são abomináveis, são para esquecer a bem da moral, da sensibilidade do povo que somos.

Há outras formas de divertimento, de ocupação do tempo, de distração do espírito. Há desportos que primam pelo encanto do seu desempenho, sem magoar ninguém, sem sacrificar os pobres animais que vieram ao mundo, obra do Criador, para viverem connosco, na mesma caminhada que o Senhor nos destinou. Matar os touros, publicamente, vê-los a agoniar, a contorcem-se no seu último estertor, quem ficará indiferente a semelhante acção, praticada pela criatura que foi sagrada para conduzir, no mundo, as demais criaturas da mesma Criação, que são nossas companheiras?

Opõem, os que querem ver a 'matança' que esses animais são até retalhados em 'bifes', que o homem vai comendo em cada refeição. Isso até é verdade, mas a morte não ocorre na praça pública, numa corrida de espectáculo público, num desvario de multidões, a quererem participar no festim. Corno havemos de preparar as crianças, avivar-lhes os sentimentos de amor e fraternidade, de ajuda uns aos outros, de tolerância, se lhes damos esses espectáculos de vingança, de morte, na praça pública, na arena onde o homem é rei e senhor?! Seguramente que, 'legalizando' esse acto de matar, a troco de uma coima, grande ou pequena, estaremos a educar mal as crianças que amanhã serão os homens e mulheres do mundo em que estamos, e não temos outro...

Obrigado, Brigitte Bardot, pela mensagem ao Presidente da República de Portugal a relembrar que, pelo mundo, em todos os continentes, há milhões de criaturas que nos acusarão de bárbaros, de gente atrasada no tempo e na educação, de baixos sentimentos, de desumanidade para com as pobres criaturas que estamos incumbidos de guardar e proteger

Praticará, o Senhor Presidente da República, um acto corajoso e repleto de humanismo, se devolver à Assembleia da República a deliberação para ser revista à luz da consciência colectiva que reclama mais amor pelos animais.

Faça-se uma pergunta ao país. O referendo é a melhor via para saber, sim ou não, se o povo quer, ou não, as touradas com touros de morte. A democracia também é isso: consultar a nação, ouvir o seu povo, dar voz a quem não tem voz. Se fizer isso, senhor Presidente da República, terá o aplauso de muita gente e ficará com a consciência em paz.

* comendador

Politiquices

Para ver a banda a passar
Câmara de Aveiro ressuscita coreto
O Comércio do Porto

José Archer ataca Câmara Municipal de Ovar
Praias de Esmoriz e do Furadouro sem bandeira azul

O presidente da Associação da Bandeira Azul da Europa, José Archer, não gostou das declarações do vereador Augusto Rodrigues sobre o processo de exclusão das praias de Esmoriz e do Furadouro, e contra-ataca com afirmações polémicas dadas até agora pouco conhecidas.
Jornal de Ovar

Maternidade de Ovar
Associação de Utentes dispara sobre socialistas
Diário de Aveiro

Filipe Menezes apoia Guilherme Aguiar
Eleições no PSD/Gaia prometem agitação
O Primeiro de Janeiro

Supressão da passagem-de-nível Mealhada - Cardal
PSD da Mealhada critica Câmara
Diário de Aveiro

Em Peso da Régua
Paços do Concelho vão custar 300 mil contos
O Arraís

Site governamental
Inglêses dizem que Portugal é perigoso
O Comércio do Porto

No combate à desertificação...
Plano deixa Beira Interior deserta
O Plano de Combate à Desertificação deixa a Beira Interior de fora. Os produtores florestais querem explicações.
Gazeta do Interior

Câmara de Lisboa afasta compradores
Estado falha venda de prédios
Correio da Manhã

Guerra ao tabaco
Eurodeputados atacam 'lights'
O Comércio do Porto

Ministério da Justiça pretende evitar truques dilatórios nos julgamentos
Dez medidas para apressar os tribunais
Jornal de Notícias

Carros proibidos no centro da cidade de Aveiro
Contra os automóveis, pedalar, pedalar
Diário de Aveiro

Perseguição política?
Co-incidência 'queima' Jorge Vieira
Região Leiria

Na Internet
Governo dá conselhos turísticos
Correio da Manhã

Contribuição autárquica
PSD/Leiria diz que não tem dinheiro
Região Leiria

CLÍNICA DE MEDICINA DENTÁRIA
Acordos com: PSP, ACASA, CGD, EDP, SAMS, PHILIPS, REFER, CRUZ VERMELHA
Dr. Jorge Pacheco
ORTOPANTOMOGRÁFIA, TELERRADIOGRÁFIA, IMPLANTOLOGIA, ORTODONTIA (fixa e removível), PRÓTESE (fixa e removível)
R. 8 n.º 381-1.º • 4500 ESPINHO • Telef. 227342718

Vende-se
T2 r/chão (Junto à Progado - Mira) - 18.000 c.
Aluga-se
Armazém Industrial - 350 m2 - 200 mil
Loja - C/ 100 m2 + 80 m2 de cave - 100.000\$00
Telef. 227340325 - 227330730 • Fax 227330739

ESPINHO

T1 NOVO CONDOMÍNIO FECHADO FRENTE AO MAR C/ BONS ACABAMENTOS ÓPTIMO PREÇO (211219-A)	T2 C/ AQUECIMENTO CENTRAL CAIXILHARIA DUPLA TERRAÇO C/ 45 m2 GARAGEM IND. P/ 2 CARROS 18.750 cts. (241647-A)
T3+1 JUNTO AO LICEU 3 FRENTE C/ LAREIRA só 18.000 cts. (211333-A)	MORADIA T4+1 21.000 cts. (241651-A)

Comercialização
RÉPLICA Dep. Boavista 227330440
SOC. DE MEDIAÇÃO IMOBILIÁRIA, LDA. REAL ESTATE
Lic. AMI - 1782

MÉDICO DOENÇA DOS OLHOS
ACORDOS
ACASA - SIM - ACP - CRUZ VERMELHA - EMPRESAS
BANCOS - SINDICATOS - ASSOCIAÇÕES - BOMSEMPRE
CENTROS SOCIAIS - OUTROS ORGANISMOS
CENTRO OFTALMOLÓGICO DE ESPINHO
RUA 18 - N.º 612 TEL. 227330995

DR. ILÍDIO SANTOS MÉDICO DENTISTA
Implantes / Ortodontia Fixa / Prótese Fixa
Consultórios:
- R. 16 (Esquina Rua 19), n.º 545-1.º Dt.º - Espinho - Telef. 227342931
- R. Júlio Dinis, 748 - 4.º Esq.º - Sala 413 - Porto - Telef. 226007175
- R. Manuel Alves de Sá, 15 G - 4400-494 V.N. Gaia - Telef. 227118661 / 227118662
Acordos com: SAMS/QUADROS; ACASA; CGD; ADSE; ITT, S...

Depois de uma inauguração com pompa e circunstância, que contou com a presença do Presidente da República, Jorge Sampaio, foi agora concretizada a escritura de constituição da Fundação Navegar, que vai administrar o Centro Multimeios e tem como membros do Conselho de Fundadores: a Câmara Municipal de Espinho, a Solverde e a RTP.

Solverde e RTP fundadores da Navegar Fundação já navega



rante que espera que este "se pague a si próprio". Nesse sentido, refere a possibilidade de utilização do espaço pelos agora membros do Conselho de Fundadores.

O presidente do Conselho de Administração da Solverde tomou a palavra, recordando que "o convite efectuado pela Câmara foi aceite de imediato e com muito agrado, pois enquanto empresa vocacionada para o turismo sentimos ter a obrigação de contribuir para a rentabilização de um edifício com grande potencial".

O representante da RTP sublinhou o interesse da televisão estatal neste projecto até porque, "como somos a empresa que divulga maior número de conteúdos, nos seis canais em que transmitimos, estamos sempre abertos a colaborar em realizações susceptíveis de produzirem conteúdos de qualidade e este é um espaço de divulgação de ciência e de cultura".

João Carlos Silva encara o compromisso agora assumido com "expectativa" e espera que haja "a possibilidade de fazermos coisas interessantes para Espinho e para o audiovisual nacional".

No fim da vertente burocrática da cerimónia, os presentes, incluindo os vereadores Rolando de Sousa, Manuel Rocha, António Canastro, Fernando Rocha e Armando Jacinto, os presidentes das Juntas de Guetim, Paramos e Anta e o comandante dos Bombeiros Voluntários de Espinho, seguiram para o Planetário onde puderam apreciar o espectáculo na sua totalidade, cerca de 30 minutos a olhar para as estrelas.

Entretanto, o Centro Multimeios está aberto ao público de terça a sexta-feira entre as 12 e as 22.30 horas e aos sábados e domingos, das 10 às 22.30 horas, encerrando à segunda-feira. Quanto às sessões de cinema, decorrem de terça a domingo, às 17 e 22 horas e as do planetário de terça a sexta, às 16 horas, aos sábados às 16, 18 e 21 horas e aos domingos às 16 e 18 horas.

Sandra Soares (texto)
Vitor Lancha (foto)

O Centro Multimeios foi, na passada segunda-feira, palco para a assinatura da escritura de constituição da Fundação - Fundação Cultural, Desenvolvimento Cultural, Artístico e Científico de Espinho, que tem a seu cargo a gestão do Centro Multimeios, com o direito de usufruto do edifício e de todo o equipamento nos próximos 30 anos.

Na assinatura da escritura marcaram presença, em representação dos membros do Conselho de Fundadores, Manuel Violas e Joaquim Fernando Reis, respectivamente presidente do Conselho Administrativo e Administrador da Solverde - Sociedade Investimentos Turísticos da Costa Verde e João Carlos da Costa Silva, presidente do Conselho de Administração da Rádio Televisão Portuguesa, Sociedade Anónima, além de José Barbosa Mota, presidente da Câmara Municipal de Espinho.

No fim do acto da assinatura, José Mota fez questão de elogiar as entidades presentes por terem aceite o convite para integrarem o Conselho de Fundadores da Navegar que "vai gerir um equipamento de grande importância para Espinho e para o país".

O autarca revelou ainda que sempre foi objectivo da Câmara reunir um grupo restrito de fundadores, mas de grande prestígio e penso que o conseguimos, tendo em conta a projecção nacional e internacional da Solverde e a forte ligação da RTP com todos aqueles que estão de alguma forma relacionados com Portugal, o que torna um excelente veículo de promoção".

A adesão de novos fundadores é possível, porém, como lembra José Mota, a última palavra é daqueles que iniciaram agora o processo é que vão decidir as regras para essas admissões.

O Centro Multimeios é um espaço de cultura e lazer pelo que "não pode ser encarado em termos de lucro", no entanto, o autarca ga-

Precisa-se
EMPREGADO DE ARMAZÉM
de preferência c/ carta de ligeiros
Contactar telef. 22 734 00 69 ou Rua 33 n.º 449

ALUGA-SE SALA
c/ 60 m2, em GUETIM
Rua dos Combatentes, 235 - Espinho
Telef. 22 734 40 59 • Telem. 91 910 24 37

APARTAMENTOS

T1 - T2 - T3 - T4 qualidade a bom preço T3 - Centro Espinho (usado) 19.000 contos	BARATOS T0 - 11.000 ... T1 - 10.500 T2 - 12.000 ... T3 - 15.000 T1 - Férias (Mês de Agosto)
--	---

JOÃO PASSOS
Mediação Imobiliária, Lda.
227320728

LIGUE
965861764

Escritório Ed. S. Pedro mobilado ar condicionado ótima para consultório 60 m2	Espinho Andar Moradia T.3 Junto à Rua 19 Excelente	ESCRITÓRIOS Aluguer / Venda Rua 8 (junto à estação) Loja ou armazém 160 m2 Rua 14	ESMORIZ Moradia T.4 Pinhal D'aberta em construção	T.1 garagem fechada arrumos 500 m do mar 16.000 cts.	Edifício LEIRA DA RELVA T.3 Dúplex T.2 / T.3 aquecim central garagem 2/3 carros	T.3 Ruas 26 / 31 excelente localização	GGR consultadoria, gestão e mediação imobiliária 22 734 00 17 96 611 67 32 AMI 1817
--	---	---	---	---	---	--	---

Manuel Proença (texto)
Vitor Lancha (foto)

Quatro vinhos portugueses, três Portos, e um da região de Setúbal, foram galardoados com a Grande Medalha de Ouro do Concurso Internacional de Vinhos Cidade do Porto, que decorreu durante toda a semana passada no PraiaGolfe Hotel, em Espinho.

Concurso Internacional de Vinhos Quatro medalhas de ouro para Portugal

Remerschen Kreitzberg Riesling Äiswäin" (Luxemburgo), de 1998, da região de Luxembourg, produzido por Domaine Charles Decker; "Dalva Porto Reserve 1952", da região do Porto, produzido por C. Da Silva (Vinhos), S.A.; "Porto Barros Colheita 1937", PORTO, produzido por Barros, Almeida & W. - Vinhos, S.A.; "Porto Kopke Colheita 1957", Porto, produzido por C. N. Kopke & Ca. Lda; e "Trilogia", dos anos de 1900/1930/1965, da região de Setúbal, produzido por José Maria da Fonseca Sucrs. Vinhos, S.A., foram os premiados com a Grande Medalha de Ouro do Concurso Internacional de Vinhos Cidade do Porto 2000 que decorreu no Hotel PraiaGolfe, em Espinho, cuja organização pertenceu à Câmara de Agricultura do Norte.

Portugal foi o país que mais medalhas de ouro conseguiu arrecadar (quatro Grandes Medalhas de Ouro e 23 Medalhas de Ouro), fazendo frente a países como a África do Sul, Alemanha, Espanha, Itália, Argentina, Luxemburgo e Uruguai.

Um júri, constituído por 15 provadores nacionais e 20 estrangeiros teve de avaliar mais de sete centenas de vinhos provenientes de todo o Mundo.

A avaliação dos vinhos foi feita numa das salas do Hotel PraiaGolfe, especialmente equipada para este género de concursos, cabendo a cada um dos elementos do júri um computador equipado com um sistema de avaliação exclusivamente concebido para o evento.

Durante o concurso, cuja organização foi elogiada pela maioria dos enólogos presentes, houve tempo para a Câmara de Agricultura do Norte proporcionar um programa por forma a dar a conhecer a região que envolve o Grande Porto, com almoços de trabalho patrocinados por várias comissões vitivinícolas, especialmente concebidos para a apresen-

tação do respectivo vinho, da gastronomia e das tradições do Ribatejo, Bairrada, Douro, Beira Interior, Alentejo e Extremadura.

Pretendeu a organização deste evento "encorajar a produção de vinhos de qualidade e, simultaneamente, dar a conhecer ao público os diversos tipos característicos de vinhos produzidos no Mundo" e, por outro lado, "aproveitando o carácter internacional do evento, atingir os grandes novos mercados do mundo vinícola como os Estados Unidos da América, Japão, Inglaterra, países de Leste, entre outros".

A Câmara de Agricultura do Norte para a realização do concurso, contou com o apoio da Casa do Douro, o Instituto para o Desenvolvimento Agrário da Região Norte, o Instituto do Vinho do Porto, o Instituto da Vinha e do Vinho, Câmara Municipal do Porto, Comissão Vitivinícola das Regiões dos Vinhos Verdes, Direcções Regionais de Agricultura de Entre Douro e Minho e Trás-os-Montes, o ICEP e a Vercoope.

Entretanto, no dia em que ficou concluído o concurso, a organização realizou uma prova de vinhos com os melhores dos melhores, apresentada pelo presidente do Concurso Internacional de Vinhos da Cidade do Porto, Carlos Torres, fornecendo a todos os representantes da comunicação



social estrangeira documentação de promoção da Região do Grande Porto (Douro) e do país.

Eis a lista dos vinhos premiada com a Medalha de Ouro:

"Lanzerac Cabernet Sauvignon 96" (África do Sul), 1996, Jonkershoek, Lanzerac Wines; "Anselmann-Huxelrebe Trockenbeere-nauslese" (Alemanha), 1999, Pfalz, Weingut Anselmann; "Anselmann-Ortega Trockenbeere-nauslese" (Alemanha), 1999, Pfalz, Weingut Anselmann; "Familia Castellani Beltran Malbec 1996" (Argentina), 1996, Lujan de Cuyo, Vinar SA; "Briego Fiel Reserva 1994" (Espanha), 1994, Ribera Del Duero, Bodegas Briego-Albe, SA;

"Gran Callejo Gran Reserva 94" (Espanha), 1994, Ribera Del Duero, Bodegas Felix Callejo, SA; "Gran Colegiata Reserva 1994" (Espanha), 1994, Toro, Bodegas Fariria, SL; "Gran Feudo, Blanco Dulce de Moscatel 1998" (Espanha), 1998, Navarra, Bodegas Julian Chivite, SL; "Moscatel Gran Solera Especial 1975" (Espanha), 1975, Lanzarote, Montafia Clara, SA - Bodegas Mozaga; "Royal Ambrosante" (Espanha), Xeres-Jerry-Jerez, Sandeman & Ca, SA; "Tinto Arzuaga Crianza 97" (Espanha), 1997, Ribera Del Duero, Bodegas Arzuaga Navarro, SL; "Torremilanos Gran Reserva 92" (Espanha), 1992, Ribera Del Duero, Bodegas Perialba Lopez, SL;

"Torremilanos Gran Reserva 95" (Espanha), 1995, Ribera Del Duero, Bodegas Perialba Lopez, SL; "Yllera 86" (Espanha), 1986, Bodegas S.A.T. Los Curros, SA; "Agresto" (Itália), 1992, Vigneti Pietro Pittaro; "Talento Brut Pittaro" (Itália), 1990, Vigneti Pietro Pittaro; "Cru Serie Millenium" (Luxemburgo), 1998, Luxembourg, Les Domaines de Vinsmoselle-Château de Stadtbredim; "40 (Fourty) Years Old - Tawny Porto" (Portugal), mais de 40 Anos, Porto, Sandeman & Ca, SA; "Catapereiro 14% vol." (Portugal), 1999, Regional Ribatejo, Companhia das Lezírias, SA; "Corucho 1997" (Portugal), 1997, Douro, Quinta do Noval - Vinhos,

SA; "Evel Branco 99" (Portugal), 1999, Douro, Real Companhia Vinícola do Norte Portugal, SA; "Ferreira da Leda 1997" (Portugal), 1997, Douro, A. A. Ferreira SA; "1997" (Portugal), Douro A. A. Ferreira, SA; "Gouvyas" (Portugal), Douro, Bago de Toural Vinhos, Lda; "Porto 30 Anos" (Portugal), 30 Anos, Sociedade Vitivinícola da Ta de Santa Eufémia; "Feist Colheita 1978" (Portugal), 1978, Porto, H. & C. Feist Vinhos, S.A.; "Vintage 1997" (Portugal), 1997, Porto, Vallegre Vinhos do Porto, S.A.; "Retiro" (Portugal), 20 Anos, Porto, Adriano Ramos Pinto - Vinhos, SA; "Porto Valiz 20 Years" (Portugal), 20 Anos, Porto, Aida Coimbra Ayres de Mattos e Filhos, Lda; "Porto Valiz 30 Years" (Portugal), 30 Anos, Porto, Aida Coimbra Ayres de Mattos e Filhos, Lda; "Quinta De Cabriz" (Portugal), Escolha Virgílio Loureiro, 1999, Dão, Dão Sociedade Vitivinícola; "Varanda Do Conde" (Portugal), 1999, Verdes, P. VAM - Produtores Vinícolas Alvarinho de Monção; "Wery Old Reserve-White" (Portugal), 1972, Porto, Sociedade Vitivinícola Quinta de Santa Eufémia; "Vidigal 1992" (Portugal), 1992, Palmela, Caves Vidigal, Lda; "Particular" (Portugal), Porto, Adriano Ramos Pinto - Vinhos, SA; "Vista Alegre Over 40 Years Old Port" (Portugal), mais de 40 Anos, Porto, Vallegre - Vinhos do Porto, SA; "Vinho do Porto Burmester+40 Tordiz" (Portugal), mais de 40 Anos, Porto, W. Burmester & Ca, SA; "Vinho do Porto Burmester" (Portugal), mais de 40 Anos, Porto, W. Burmester & Ca, SA; "Colheita 1963" (Portugal), 1963, Porto, J. W. Burmester & Ca, SA; "Vintage do Porto Quinta Nov" (Portugal), 1997, Porto, Quinta Nov Nossa Senhora do Carmo Soc. Agric.; "Catamau Sauvignon Blanc 99" (Uruguai), 1999, San José, Bodegas Castillo Viejo, SA;

O 'pai' das pontes da Arrábida e S. João

Edgar Cardoso morre aos 87 anos

Morreu Edgar Cardoso, o engenheiro que tornou possível o acesso mais rápido à cidade invicta, quer de automóvel, através da construção da Ponte da Arrábida há 37 anos, quer, mais recentemente, a ligação de comboio ao Porto através da Ponte de S. João.

Engenheiro de muitas frases polémicas e o 'pai' de grandes obras por este País, deixou, desde o dia 5, de estar entre nós aos 87 anos. Edgar Cardoso foi vítima de um acidente vascular cerebral.

Edgar Cardoso vai ficar na memória dos portugueses como um dos maiores génios no que respeita à construção de pontes, cerca de meio milhar de pontes espalhadas pelo País, como por exemplo a Ponte da Arrábida, Ponte de S. João, Ponte da Foz do Sousa, Ponte de Santa Clara,



Ponte de Mosteirô, Ponte da Figueira da Foz, Pontes da Albufeira da Caniçada, Ponte de Barca d'Alva, Ponte de S. Fins, Viaduto de Entrecampos, Ponte de Abragão, Ponte da Marateca, Pontes da albufeira do

Maranhão, reconversão do tabuleiro da Ponte Luís I, Reforço da Ponte D. Luís (Santarém), Ampliação do Aeroporto do Funchal. Também construiu nas antigas colónias portuguesas, em Angola (caminho-de-ferro de Moçamedes, sobre o Cunene, Dande, Quanza, Longa e Quéve) e Moçambique (reparação da Ponte de Boane, pontes de Xai Xai, Pungué, Save e Zambeze); em Macau (Ponte Macau-Taipa), Goa (Ponte de Sauguém) e Guiné (pontes do Corubal e Cacheu)

A ponte da Arrábida, há 37 anos, uma das suas obras-primas, foi considerada, na altura, como o maior arco de betão pré-esforçado do planeta. Na altura da inauguração da ponte que serve a auto-estrada Porto-Lisboa, milhares de pessoas de todo o Mundo quiseram ver de perto aquela incrível obra. Edgar Cardoso prontificou-se a passar umas noites debaixo dela até cair...

O 'engenheiro das pontes', como era conhecido 'armou' alguma polémica em relação a umas outras tantas obras, tais como a Ponte 25 de Abril ("a mais cara do País") e a Ponte D. Maria Pia de Eifel.

Edgar Cardoso pôs em causa, mais recentemente, um alerta de perigo lançado pelo Laboratório Nacional de Engenharia Civil em relação à pala do Estádio José de

Alvalade. Cardoso para provar que aquela situação não oferecia perigo andou a passear por cima da pala da polémica...

Edgar Cardoso nasceu no Porto a 11 de Maio de 1913 e era casado com Margarida Congeol Cardoso. Licenciou-se em engenharia civil, em 1937, com 17 valores na Faculdade de Engenharia da Universidade do Porto e passou a ser professor catedrático do Instituto Superior Técnico em 1951. Foi Doutor Honoris Causa pela Universidade Federal do Rio de Janeiro em 1970.

engenheiro na Junta Autónoma das Estradas até 1951.

A Fundação Edgar Cardoso, destinada a incentivar os jovens engenheiros que pretendessem especializar-se no ramo das estruturas e pontes, foi criada em 1980 com o dinheiro (mil contos) de indemnização pelos ordenados que deveria ter recebido após o seu saneamento do ensino após o 25 de Abril e depois de lhe ter sido pedido pelo, então, Presidente da República, Ramalho Eanes. Até 1984, todos os seus vencimentos provenientes das aulas que leccionava reverteram a favor da Fundação.

Manuel Proença (texto)
Manuel de Azeredo (foto)

Uma delegação do governo da província do Namibe esteve de visita a Espinho, na passada sexta-feira, para conhecer um pouco desta área costeira e de alguns dos mais recentes empreendimentos, nomeadamente, o Centro Multimeios. Ambas as partes estão interessadas em que se crie uma relação mais vinculada entre estas duas cidades, privilegiando novos investimentos. A geminação parece ser uma confirmação e está prevista para Novembro, altura em que, provavelmente, José Mota visitará o Namibe.

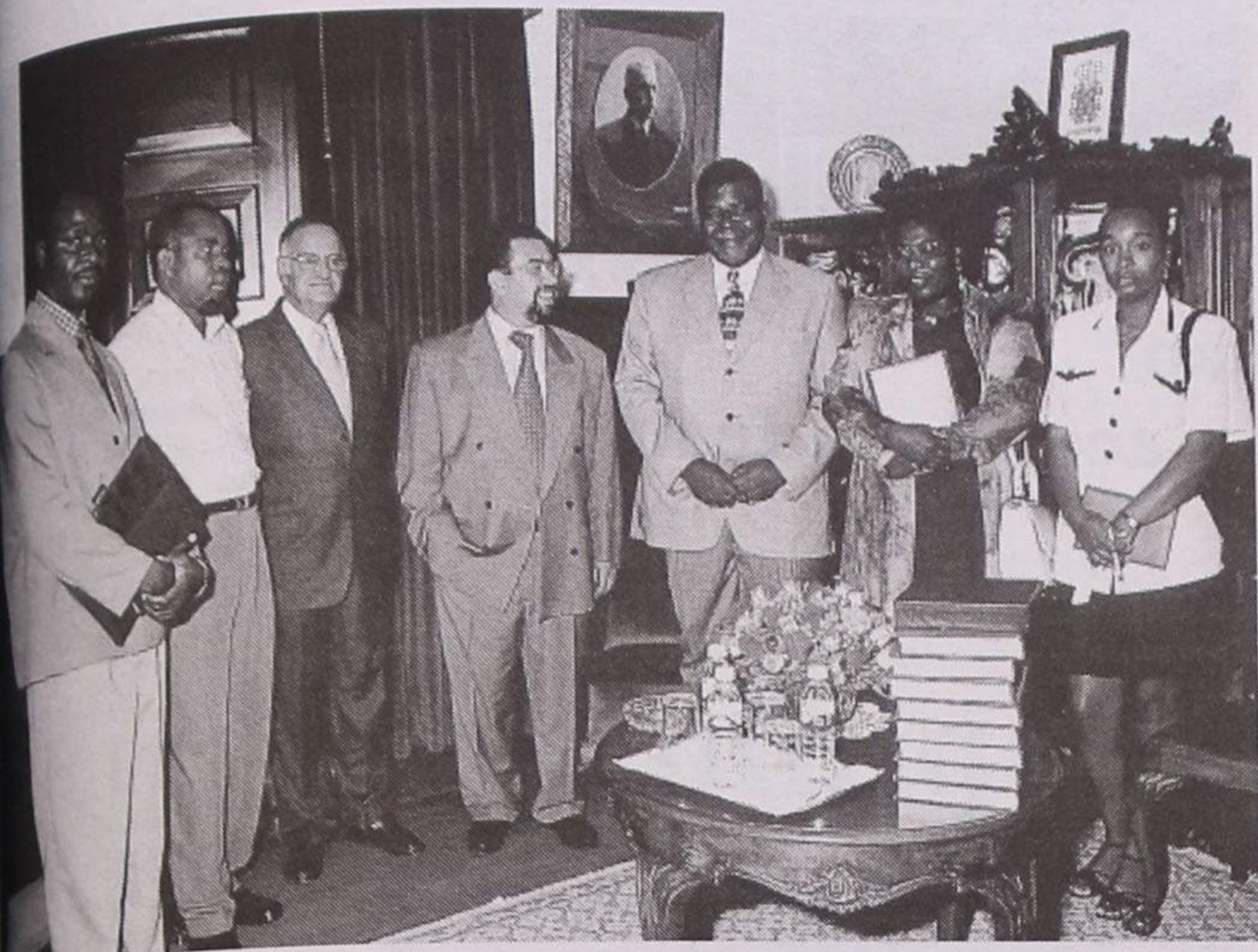

Prevista para Novembro

Geminação com Namibe (Angola)

Alexandra Nunes (texto)
Carlos Salvador (foto)

Salomão Xirimimbi, governador da província do Namibe, e Juliana Texinguita, presidente da Câmara Municipal desta cidade angolana, juntamente com uma delegação viciosa de visita a Espinho para conhecerem aquela que será a sua futura cidade-irmã.

O objectivo de toda esta visita é "efectuarmos uma geminação, criarmos um intercâmbio que poderá ser ao nível político, social e económico" - assegurou José Mota. O presidente da Câmara de Espinho afirmou ainda que "o Namibe tem excelentes condições para investimentos portugueses e espinhenses ao nível turístico, da pesca e também de outros sectores". O Namibe é uma província com cinco municípios e possui um porto na Baía. Uma parte desse porto é para mercadorias e passageiros, a outra é para movimentação de granéis-

minério de ferro e produtos petrolíferos. É o terceiro maior porto de Angola com fortes possibilidades de se tornar um dos mais importantes de toda a África Ocidental. O Namibe é também privilegiado por ter mar, deserto e savana e um clima considerado o melhor de toda a costa litoral de Angola, o que é excelente para o desenvolvimento e investimento turístico. A actividade pesqueira é maioritária com uma percentagem representativa de 65%.

Conforme confirmou o autarca espinhense "há excelentes condições para a geminação, uma grande abertura e uma grande autonomia por parte do governo do Namibe". Acima de tudo, esta é uma oportunidade "para que os nossos industriais e comerciantes possam vir a expandir os seus negócios para aquela zona. Esperamos que seja o início de um caminho frutuoso para as duas partes".

Salomão Xirimimbi agradeceu o convite de

José Mota, bem como, "a calorosa recepção que ele e os seus colaboradores nos proporcionaram". Após ter conhecido um pouco da cidade, das pessoas e dos empreendimentos espinhenses Xirimimbi comentou ter gostado do que viu e espera ansiosamente que no futuro "se possam estreitar relações de amizade e cooperação entre o município de Espinho e a província do Namibe e seus povos e os futuros agentes económicos" pois, de sua parte "não há impedimento de qualquer natureza".

Juliana Texinguita, administradora da Câmara do Namibe também partilha desta opinião esperando que saiam resultados de todo o trabalho até aqui desenvolvido em conjunto, de forma a que a geminação seja uma realidade. "É sem dúvida uma cidade estupenda; a sua gente também é muito simpática; há paisagens extremamente interessantes que dentro do nosso programa de trabalho são muito importantes" - frisou Juliana.

Assim, o processo de entendimento e preparação entre as partes, que se iniciou com a visita a Espinho do ministro da Defesa de Angola, no ano passado, culminou com esta visita ficando o convite para, talvez, em Novembro uma delegação espinhense se deslocar ao Namibe concretizando-se a geminação.

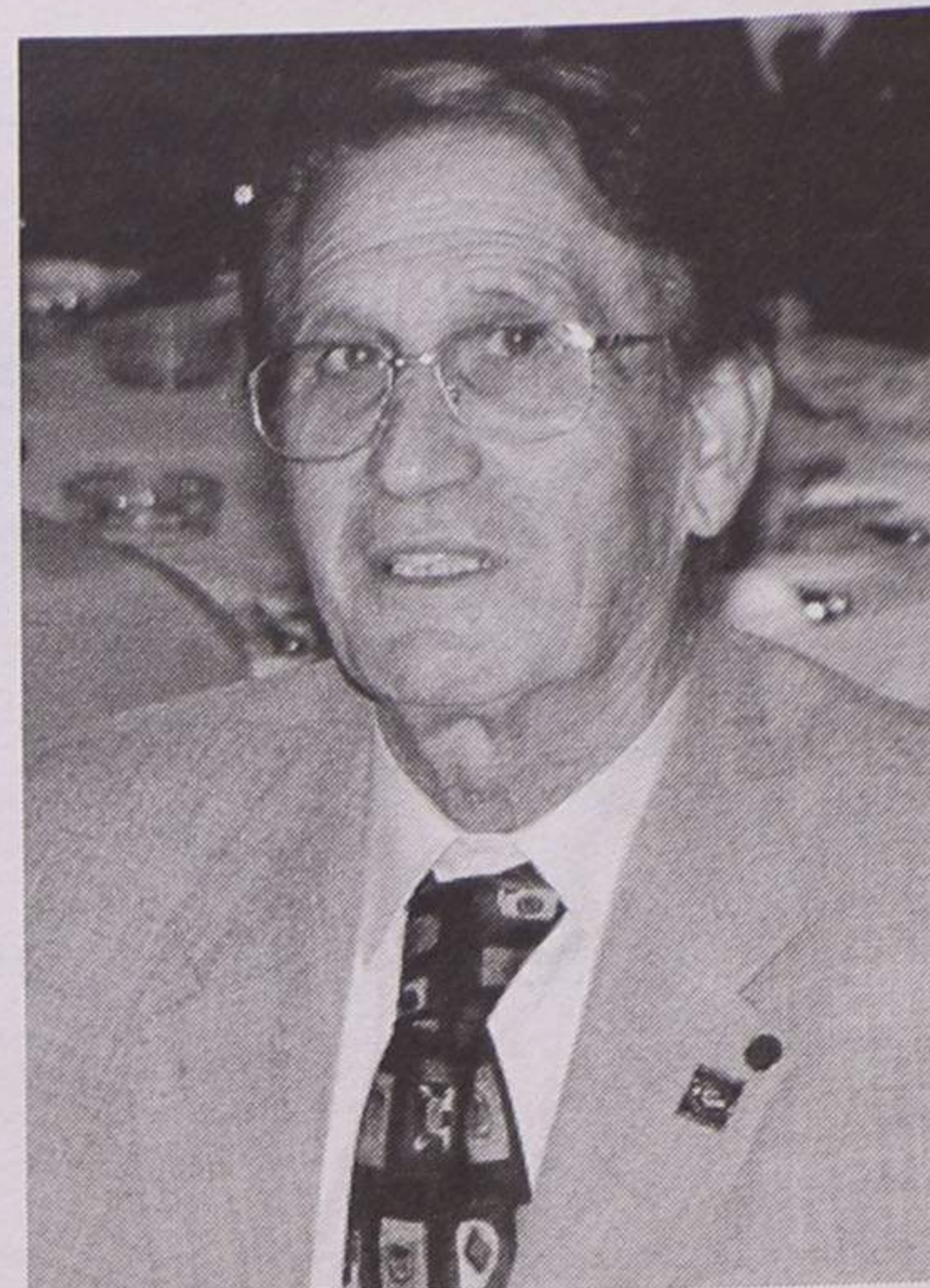
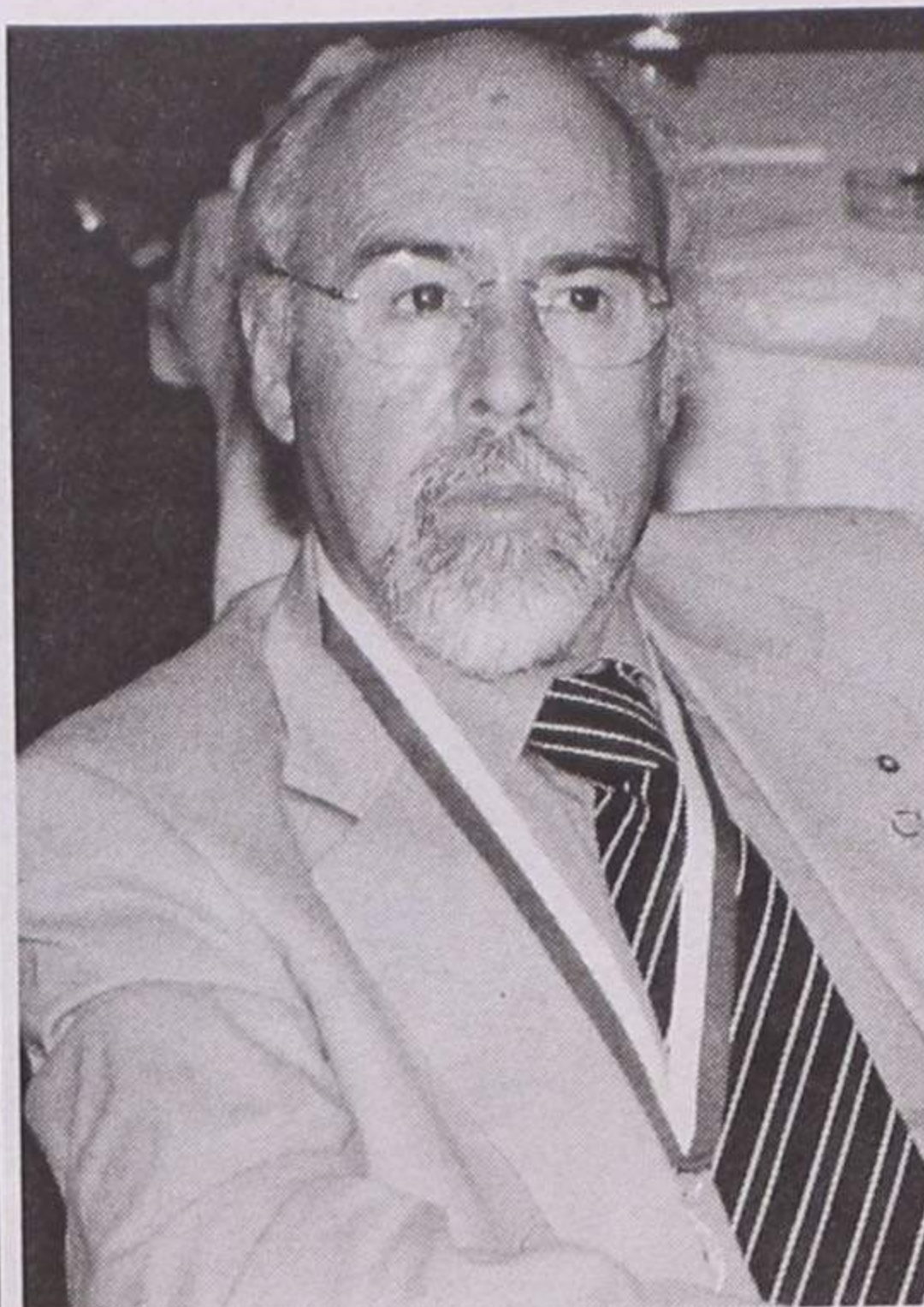

Adérito Santos foi sucedido por Arnaldo Rodrigues na presidência do movimento rotário espinhense, uma "avenida de serviços" em prol da comunidade.

Transmissão de tarefas no Rotary

Adérito Santos encerrou a actividade do ano rotário 1999/2000 com a realização de uma reunião-jantar, sexta-feira, no Praiagolfe Hotel, com a presença de um vasto leque "de companheiros a quem eu agradeço toda a disponibilidade e notório empenho", sessão igualmente participada por delegações de outros núcleos e pelo convidado José Mota (presidente da Câmara Municipal).

O novo presidente do Rotary Club de Espinho, para o mandato 2000/2001, fez questão de sublinhar que "o nosso êxito depende de todos os companheiros", argumentando que se trata afinal de uma estrutura de "serviços de voluntários".

Arnaldo Rodrigues constatou que "Rotary é uma grande força", para assegurar que "vamos ser merecedores dessa grande força".

Na transmissão de tarefas foi realçado que o objectivo de Rotary é estimular e fomentar o ideal de servir, como base de todo o empreendimento digno, promovendo e apoiando: o desenvolvimento do companheirismo, como elemento capaz de proporcionar oportunidades de servir; o reconhecimento do mérito de toda a ocupação útil e a difusão das normas de ética profissional; a melhoria da comunidade pela conduta exemplar de cada um na sua vida pública e privada; a aproximação dos profissionais de todo o mundo, visando a consolidação das boas relações, da cooperação e da paz entre as nações.

São estes os pressupostos que irão basicamente nortear a acção da equipa agora presidida por Arnaldo Rodrigues, com a vice-presidência repartida por Ma-

nuel Cardoso (que também acumula a função de tesoureiro) e Adérito Santos, coadjuvados por Noé Rocha, Mário Jorge, Maria Elisabete, David Soares, Graça Guedes, José Aleixo, Azevedo Brandão, Ezequiel Jorge, Maria do Carmo, Carlos Santos e Matos Coelho.

Para a história do Rotary Club de Espinho ficou o quadro social que agora encerrou a actividade: Adérito Santos, Matos Coelho, António Mendes Prata, Arnaldo Rodrigues, Carlos Barosa, Carlos Santos, David Soares, Carneiro Teixeira, Ezequiel Jorge, Azevedo Brandão, José de Almeida Martins, José da Silva Aleixo, Maria do Carmo, Maria Elisabete, Graça Guedes, Manuel Cardoso, Manuel Miranda Moreira, Manuel Eduardo Ribeiro, Mário Jorge Silva, Noé Couto da Rocha e Valdemar Ribeiro.



Fotos VÍTOR LANCHÁ

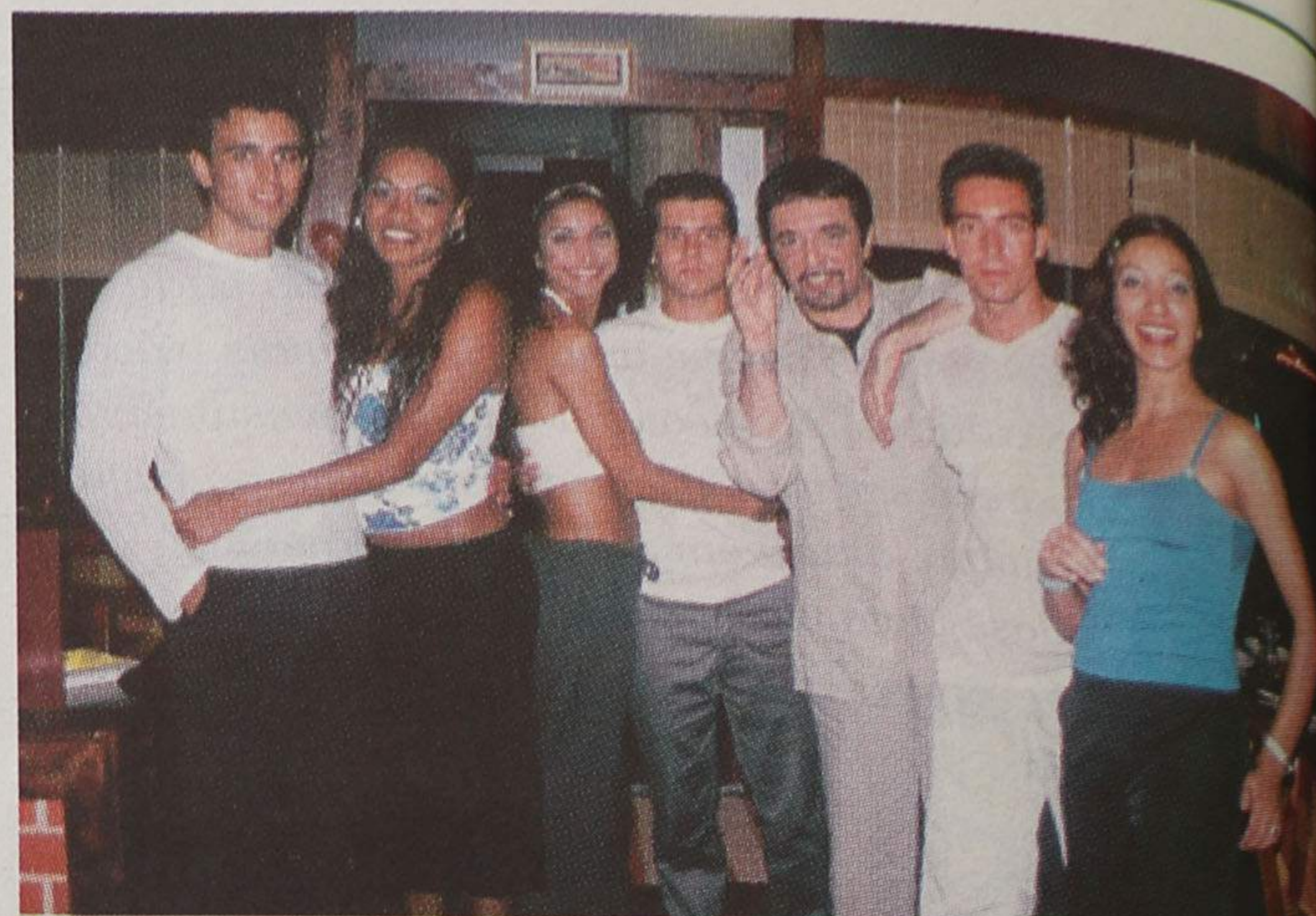
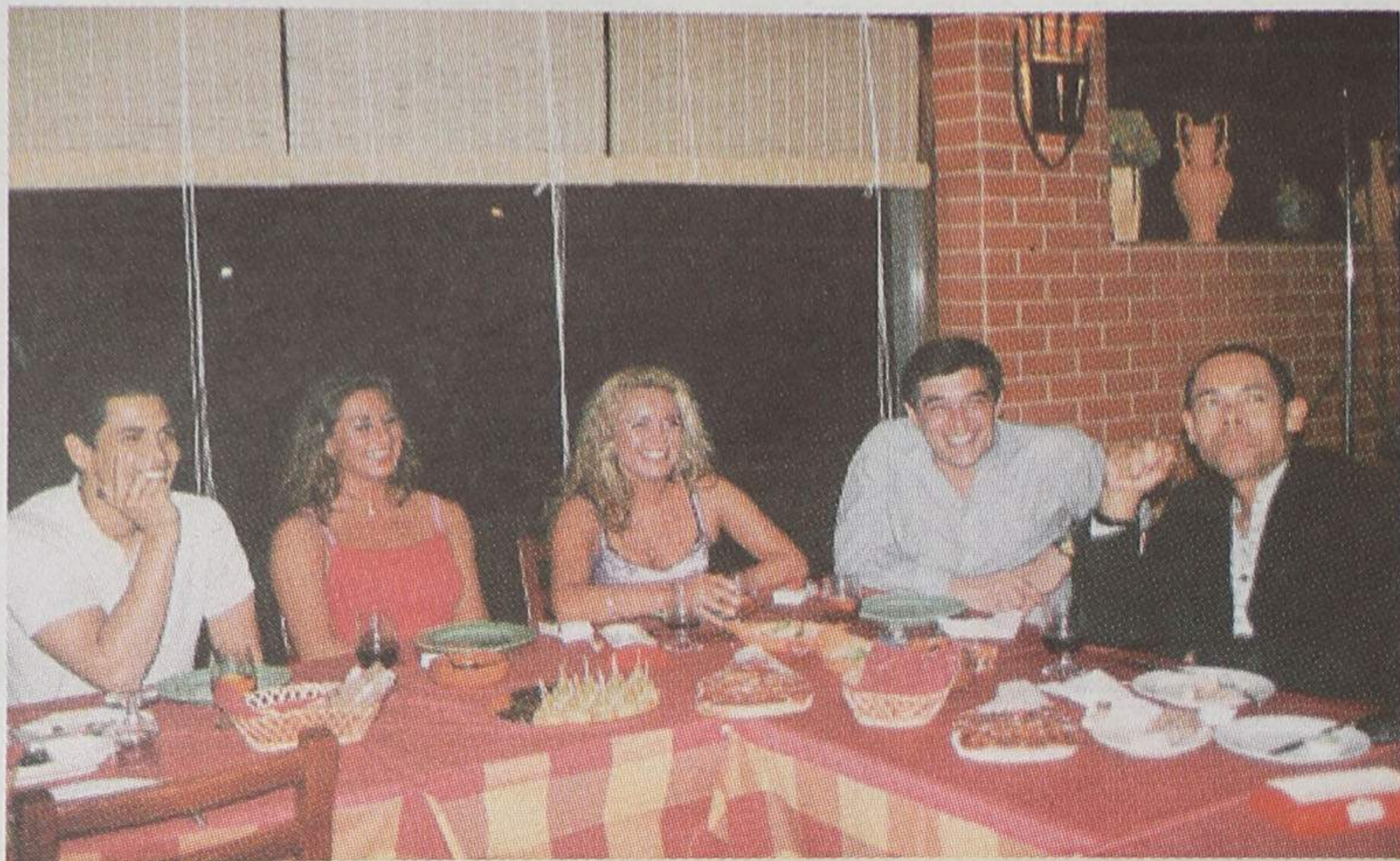

'Brasil 500 anos de paixão' foi um espectáculo que esteve nos palcos do Casino de Espinho durante cerca de meio ano e que trouxe muita gente à cidade. Fernando Pereira, o 'actor de vozes' que protagoniza este espectáculo, não quis deixar Espinho sem fazer uma despedida. Juntou os amigos no restaurante 'Dom Viton' para que experimentassem os petiscos portugueses e animou todos com as suas músicas e piadas. Com saudade e projectos no bolso, o mais reconhecido imitador de Portugal parte agora para Vilamoura.

"Brasil 500 anos de paixão" – com Fernando Pereira – acaba em festa 'Actor de vozes' despede-se de Espinho

Alexandra Nunes (texto)
Lúcia Pereira (fotos)

Em época de comemorações dos 500 anos dos Descobrimentos, o espectáculo 'Brasil 500 anos de paixão' acompanhou todas as noites, durante cerca de meio ano, os visitantes do Casino Solverde em Espinho. Agora de partida para o Casino de Vilamoura, no Algarve, o **Defesa de Espinho** não quis perder a oportunidade de estar presente na festa de despedida de temporada da equipa de Fernando Pereira. O ambiente estava muito animado e os pratos bem ornamentados foram apreciados por todos, portugueses ou brasileiros.

Numa atmosfera quente, entre gargalhadas e palmas de fundo, Fernando Pereira falou-nos um pouco do seu espectáculo e da sua estadia em Espinho. Para o artista, "foi um espectáculo que procurei, e penso que consegui bem melhor do que esperávamos, produzir uma festa, um encontro feliz de culturas e povos irmãos navegando por mares de um imaginário fantástico. Tratava-se de celebrar os 500 anos da descoberta do Brasil de uma forma que não fosse aborrecida nem demasiado rebuscada, sem se perder em grandes pormenores de carácter histórico ou filosófico, tentando que as noites do Casino Solverde fossem isso mesmo – um encontro feliz com a cultura brasileira e que os portugueses se vissem nesse espectáculo, mas que todos os brasileiros também se sentissem bem retratados nessa apresentação". Além disso, esta foi uma oportunidade para se fazer uma



homenagem à boa música brasileira, apontando para a sua qualidade, para o seu carácter poético, para o fundamento das suas letras conjugadas com a harmonia das melodias. "Procurámos trazer aqui a recordação de alguns dos monstros sagrados da música brasileira como a Maria Betânia, Caetano Veloso, Chico Buarque, Ivan Lins, Milton, Jobim. Foi uma viagem através da nossa vida e da nossa forma de ver o Brasil" – reforçou Fernando Pereira.

Numa altura em que muitos dos factos relacionados com a descoberta do Brasil são questionados e contestados por uns e, comemorados e agraciados por outros, foi necessário haver cuidado, rigor e profissionalismo na preparação deste espectáculo, já que a sua carga étnica e dramática é muito grande quando são retratadas cenas de deuses, dos índios, de Cabral e da sua descoberta. Por isso, esta apresentação é feita "com bailados de uma qua-

lidade primorosa com excelentes bailarinos.

Muitas pessoas que já foram assistir a espectáculos com falsos bailarinos brasileiros; quando vêem este ficam surpreendidos com a extraordinária qualidade técnica desta companhia de bailarinos que vieram proposadamente de S. Paulo e que foram submetidos a uma forte selecção" – salientou o artista, acrescentando ainda que "prefeitos, gente ligada à Embaixada do Brasil, empresários brasileiros e brasileiros em geral que passaram por aqui, vieram dar-nos os parabéns porque muitos deles não tinham ainda visto, no Brasil, um espectáculo que retratasse de uma forma tão rica, fiel e ao mesmo tempo tão ligeira e divertida aquilo que era mais representativo da sua cultura".

Desta forma, com a conjugação do esforço de todos e graças a um rigoroso exercício, esta equipa de brasileiros e portugueses conseguiu protagonizar em 75

minutos o melhor da música, dos músicos e dos pormenores de um povo multifacetado.

'Trio Patuscada' e música latina

Para esta festa informal e familiar de despedida, Fernando Pereira escolheu o restaurante 'Dom Viton', na Avenida 8. "Escolhi este sítio porque vim cá algumas vezes e, embora aberto há um mês e meio, tem um carisma, uma boa cozinha e as pessoas têm uma simpatia muito especial. O ambiente da casa está muito bem conseguido, a decoração está perfeitamente adequada para o tipo de ementa que aqui se serve, tem todos os petiscos que nós gostamos (os presuntos, os chouriços, os queijos, os patés). Eu achei que seria uma boa forma de apresentar aos meus amigos e colegas brasileiros mais um pouco da cozinha portuguesa. Acho que a aposta foi ganha porque o pessoal já está

bem animado".

A proprietária da casa, Maria Adelaide Dantas, corroborou dizendo que a vontade é "fazer de cada ente um amigo porque damos abertura a isso".

A palavra de ordem talada foi mesmo – diversão. Fernando Pereira, Pedro Moreno (seu colega de palco) e o seu convidado especial Marcos levaram todos ao rubro quando subiram ao pequeno palco para interpretar músicas brasileiras com todo o seu talento e arte. Em curtas 'performances' o Trio Patuscada animou o público num ambiente muito familiar que até os 'forasteiros' sentiram integrados. Entretanto, já os bailarinos experimentavam os seus dotes vocais mantendo-se sempre na onda do latino.

A apimentar ainda estes momentos esteve a ementa oferecida por este restaurante/ervejaria/barraca que consistiu em: canapés de cogumelos e variados; especialidade da casa – taboas de fumeiro; as 'entradinhas' de chouriço na pimenta; salada de marisco e arroz de marisco. Na bebida: vinho maduro tinto do Alentejo; cerveja; sangria digestivos. A festa prolongou-se pela noite dentro...

"Cidade cada vez mais bonita", mas...

Depois de ter passado estes meses em Espinho de se ter acostumado à cidade, Fernando Pereira residente acidental e passageiro vai ter saudades de algumas amizades que tretanto conquistou cá e de algumas "boas patuscadas". Mas para um artista que vive a vida a viajar e que não poisa muito tempo no mesmo 'galho', "já se tornou um hábito cultivar amigos por todo o lado por onde tem passado e a conviver naturalmente com esse fenómeno da saudade, que é uma coisa que eu sei gerir muito bem" – assegurou.

Da cidade, em si, ficou-lhe a saudade da beira-mar de que gosta bastante. Na Rua 19, pois "é simpática

Em relação ao público de Espinho, o 'actor de vozes', como ele próprio se designou, diz que "ainda há muita gente com uma ideia errada do Casino, pensando que é como era há uns anos atrás".

Fernando Pereira e o Casino

"Público espinhense tem ideia errada"

"Hoje em dia o Casino é muito diferente; é cada vez mais um local requintado, de convívio, onde se passam espectáculos interessantíssimos, tem música ao vivo no bar que é um dos mais solicitados do Norte. Há condições para as pessoas se divertirem muito mais. O Casino não é só jogo. As pessoas podem entrar num Casino como quem entra na sua própria sala de estar para assistir a um bom espectáculo, conviver com a família e os amigos e passar uns momentos agradáveis", esclareceu Fernando Pereira.

Apesar do espectáculo ter tido boa adesão, Fernando Pereira lamentou o facto de "termos sempre a casa cheia com gente que vem de Aveiro, do Porto, de Braga, de S. João da Madeira, de Paris, de Nova Iorque, do Brasil e só uma pequena percentagem das pessoas de Espinho é que vem ao Casino com naturalidade. Espinho e os artistas que aqui vêm mereciam da parte das pessoas da cidade uma maior afluência aos seus espectáculos". Mas afinal, "santos casa não fazem milagres"...

A próxima temporada será, portanto, em Vila-

moura onde o espectáculo "Brasil 500 anos de paixão" poderá ser apreciado durante seis meses. Tendo em conta o sucesso que teve em Espinho, Fernando Pereira tem boas expectativas para a próxima época de trabalho, já que "é uma localidade onde existe uma protecção muito maior para o turismo, para a diversão, ainda por cima numa parte do ano em que o Algarve vai estar cheio de gente de todo o mundo".

Defendendo novamente os casinos, fez questão de sublinhar que estes "têm vindo a transformar-se cada vez mais numa alternativa ao teatro musical, aos espectáculos musicais que: ou são subsidiados pelo governo ou, pura e simplesmente, não têm grandes orçamentos e têm dificuldade em se impor porque as produções acabam sempre por ser muito pobres e deficientes. Os casinos como têm um orçamento, grandes salas de espectáculo, recursos diferentes, têm vindo a pouco e pouco substituir os grandes teatros".

Alexandra Nunes

passar numa rua onde não há trânsito; acho que é uma cidade que está a ficar cada vez mais bonita".

... "Cortada ao meio pela linha férrea"

Lamenta que a linha férrea esteja "a cortar a cidade ao meio" e tem pena de "termos a miserável estrada 109 que temos, porque às vezes queremos ir ao Porto e demoramos horas infundáveis a lá chegar. Com o movimento que Espinho tem merecia uns acessos melhores". Para os comerciantes locais fica uma deixa em for-

ma de recado: "O comércio tradicional queixa-se que o negócio vai mal por causa da concorrência dos centros comerciais, mas é pena que na Rua 19 as casas fechem tão cedo, quando as pessoas mais precisam - à hora de almoço e depois da hora de trabalho entre as sete, sete e meia. Se quiserem competir com os outros espaços, façam o possível por ter as casas abertas às horas em que as pessoas podem ir às compras".

Para o futuro, o artista tem projectos muito interessantes: "Três pontes, dois prédios, um 'shopping' e uma auto-estrada... vários projectos que estou arqui-

tectando" - gracejou. Mas a sério, a sério, Fernando Pereira está a preparar um CD, com a sua banda, cujo lançamento ainda não tem data prevista, além de um outro espectáculo a apresentar em 'tourné' depois de Janeiro. Fora este 'bichinho' da música que mora dentro dele, Fernando Pereira tem como grande paixão a sua capacidade única de ser "um actor de vozes e imitar estes tipos todos ao mesmo tempo, que é o que me dá gozo fazer".

Daqui para a frente o que quer continuar a fazer pela vida e na vida é "trabalhar e a ser feliz como até aqui" sendo sempre "original, único e diferente".

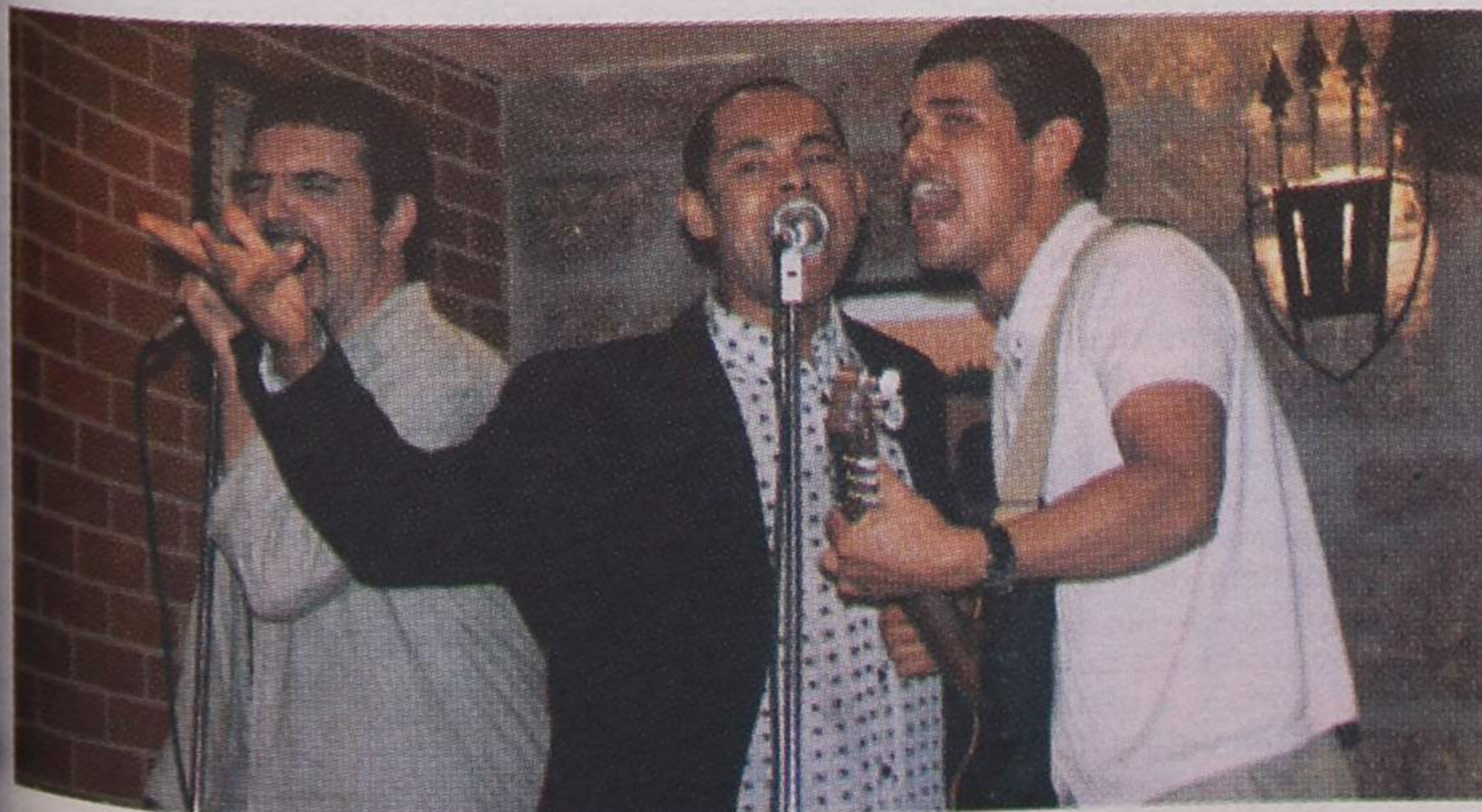

Opel Corsa 1.2 16V

Negócio fechado!



29.999 esc./mês

O Opel Corsa 1.2 16V oferece-lhe ainda **mais equipamento:**

- vidros eléctricos • fecho central • direcção assistida
- airbag do condutor e passageiro • imobilizador electrónico
- banco do condutor ajustável em altura • conta rotações

Tudo por apenas 29.999 escudos mensais*. Nem um escudo a mais.

Descubra também as condições especiais disponíveis na versão 1.5 TD. Visite-nos hoje mesmo.

* Condições válidas para um Opel Corsa 1.2 16V 3p., (P.V.P. 2.280 cts., sem despesas incluídas). Contrato de 60 meses com entrada inicial de 30% e 30 cts. de despesas + IVA. Oferta válida para contratos de ALD até 31/07/2000. Modelo apresentado, Corsa Sportive 1.5 TD.

OPEL

Luís Filipe & Irmão

Stand, oficina e peças - Z. Ind. de Silvalde - 4501-914 Espinho

Telef.: 227 313 044 - Fax: 227 313 025

Stand - Estrada de S. João, n.º 382 - 3880-125 Ovar - Telef.: 256 583 049

Conferência na Laranjeira

“Família
adolescência
e sexualidade”

As comemorações dos 25 anos da Escola Secundária Dr. Manuel Laranjeira vão terminar. O ciclo de conferências que se desenrolou até aqui irá encerrar-se com o tema: “Família, adolescência e sexualidade”.

Esta quarta, e última, conferência estará a cargo do professor Júlio Machado Vaz, no PraiaGolfe Hotel, amanhã, pelas 21.45 horas.

Para pequenas empresas

Quadro (3.º)
Comunitário
de Apoio em vigor

O 3.º Quadro Comunitário de Apoio é um dos seus novos mecanismos – POE – Plano Operacional da Economia, entrou em vigor. Como tal, a Associação Comercial de Espinho tenta esclarecer como e quem poderá usufruir deste apoio.

O SIPIE – Sistema de Incentivos a Pequenas Iniciativas Empresariais – criado no mês passado é uma das formas de aplicar esse fundo. Trata-se de um projecto de investimento que se baseia na criação ou desenvolvimento de micro ou pequenas empresas, através do incremento técnico e tecnológico e da modernização das suas estruturas. O volume de investimento varia entre os três mil e os trinta mil contos, tendo uma subvenção a fundo perdido de 40%.

Esta medida de investimento estende-se: à indústria (divisões 10 a 37, com excepção dos investimentos apoiáveis pelo FEOGA); construção (divisão 45 da CAE); turismo (divisões 551, 552, 553, 554, 633, 711, 9232, 9233, 9234, 9261, 9262, 9272 e nas subclasses 93041 e 93042 da CAE); comércio (divisão 50 a 52 da CAE); e serviços (divisões 72, 73, 74 e 90; os grupos 631, 632 e 634; classes 9211, 9301 e 9302 e nas subclasses 01410, 02012, 02020, 60211, 60212, 60220 e 60240).

Debate no ISPAB

Programa
Operacional
de Economia

Realizou-se recentemente, no auditório do Instituto Superior de Paços de Brandão uma Conferência sobre o Programa Operacional de Economia, dentro do ciclo de conferências promovidas pela ANIPC.

Foram oradores os engenheiros João Barreiros Lima e Paula Sofia Lima, licenciada e Engenharia Química e a moderação da mesma ficou a cargo de José Carlos Silva, docente no Instituto Superior de Paços de Brandão e especialista na área dos incentivos financeiros e do apoio à gestão.

Dividida em duas partes, a conferência contou de início com uma exposição sobre Plano Operacional da Economia do ponto de vista económico-financeiro por parte de João Barreiros Leal expondo de seguida Paula Sofia Lima os apoios relativos a questões ambientais bem como esclarecimentos diversos sobre essa matéria.

De seguida e moderado pelo José Carlos Silva decorreu um debate bastante rico de conteúdo, pois versou sobre questões práticas que se colocam hoje às empresas do ramo papelero e não só, reflectindo-se assim uma preocupação e um empenhamento por parte dos industriais na persecução de valores ambientais.

Os participantes visitaram a exposição de trabalhos em papel reciclado, patente no ‘grand hall’ do Instituto Superior de Paços de Brandão, relativo ao Reciclarte, concurso promovido pela Associação Nacional dos Industriais de Papel e Cartão.

O Probus Club de Espinho comemorou o seu terceiro aniversário e procedeu à transmissão de funções, tendo Rui Paiva Coelho assumido a presidência do novo ano probusiano.

Probus Club de Espinho

Três anos de actividade

Estes clubes nasceram em Inglaterra, no seio dos clubes rotários, quando a certa altura, se sentiu a necessidade de alguma coisa ser feita, para ocupar mais o tempo a um crescendo número de profissionais e empresários reformados que entendiam a reforma insatisfatória, e que ao mesmo tempo, fizessem um associativismo sem grandes obrigações a colectividade nem assiduidade e formalismo de reuniões constantes e obrigatórias.

O êxito foi de tal ordem que hoje proliferam por esse mundo inteiro milhares de clubes com relevância para a Inglaterra, Austrália, Nova Zelândia, Canadá e Holanda. Em Portugal, e também com o apoio dos Rotary Clubes, começaram a dar os primeiros passos. O de Espinho, comemorou na noite do passado sábado, no PraiaGolfe Hotel, o seu terceiro aniversário que contou com as presenças do presidente da Câmara Municipal, José Mota, e do vereador coronel Armando Jacinto, e respec-



tivas esposas, e também com Augusto Abreu Cepeda, do Rotary Club de Penafiel e grande promotor dos clubes Probus em Portugal, que foi homenageado pelo Probus

de Espinho. Ainda Ezequiel Jorge e Maria do Carmo, em representação do Rotary Club de Espinho, assim como, representantes de vários clubes Probus, e os ‘companheiros’ locais e suas famílias.

Rui Paiva Coelho vai ser o presidente para o novo ano probusiano, que contará com a vice-presidente Maria Fernanda Alves, o secretário Henrique José Pedro Cierco, a tesoureira Adélia Resende Cierco e a vogal Margarida Julieta Martins.

Depois de referirem “nada” quererem da Câmara Municipal de Espinho, mas estarem “ao seu dispor para todas as tarefas de interesse comunitário”, especialmente no apoio ao cidadão idoso, os ‘companheiros’ probusianos ouviram na intervenção de José Mota, “a total disponibilidade da Edilidade para se estudar, em conjunto, algo nesse propósito, o que muito me sensibiliza, dada a minha preocupação para com os idosos da população espinhense”.

Em vésperas de ser operado ao coração

Presidente da Apardil emite comunicado

Em vésperas de um intervenção cirúrgica ao coração, o presidente da Associação Paramense de Defesa dos Interesses Locais, Domingos Monteiro, emitiu um comunicado.

“Quando estas linhas forem divulgadas, estará concluída, com maior ou menor êxito uma intervenção cirúrgica ao meu desgastado coração.

A ‘luz vermelha acendeu’, avisando do perigo quanto a continuação de esforços físicos que a minha actividade exige, a agitação da vida actual e preocupações que alguns, como eu, sentimos pelo que de mau nos rodeia.

Tenho muita fé que tudo irá correr bem, e que o meu sistema cardiovascular; com os remédios a que vou ser sujeito, ficará apto a continuar a luta pelas causas que nos preocupam, onde se incluem a poluição da lagoa e as inundações da ribeira do rio

Maior. Porém, não quero partir para esta ‘viagem’ de onde não sei se regresso, sem deixar o meu agradecimento a todos os que têm colaborado nesta luta pelos problemas de Paramos, com destaque para a comunicação social local.

Fica também a minha sincera convicção de que vale a pena que continuem a luta, porque o território de Paramos entre as freguesias limítrofes, a linha e o mar, não tem sido, como devia, aproveitada para o bem dos paramenses em particular, do concelho e mesmo do país em geral”.

Domingos Monteiro fez também questão de sublinhar o seguinte:

“O turismo não tira proveito dos recursos que a natureza nos deu. A região não beneficia de urna via de comunicação tão importante (e desejada noutras zonas) como é a pista. No amplo espaço do aeródromo não são definidas zo-

nas lúdicas para desportos e lazer e o seu reduzido aproveitamento funciona sem controlo.

Imóveis que já serviram do apoio ao desenvolvimento turístico, permanecem, desde há muitos anos, reduzidos a escombros e oxalá não estejam a passar a servir para fins a que importa pôr cobro.

É necessário remediar os motivos das inundações em Paramos, que tantos problemas têm causado às populações, ao Regimento, ao Aero Clube da Costa Verde, aos comerciantes instalados na zona da praia, às ruas que ficam degradadas e à pista, que já não reúne condições para utilização, porque durante muitos meses tem ficado submersa de água.

Paralelamente, Paramos não recebe da Câmara Municipal de Espinho os direitos que, desde 1932, estão consagrados no documento da cedência do

terrena para o campo de aviação, apesar de ser público que a nossa Junta de Freguesia, por mais que se esforce, não consegue, por falta de meios, corresponder a necessidades da sua povoação. Manter o bom relacionamento com a Câmara? Sim, mas nunca com exagerada submissão”.

Eis o remate do comunicado do presidente da Apardil:

“Estes apelos são o contributo que entendo ter a obrigação de deixar, porque Paramos merece de nós uma atenção diferente da que tem tido nos últimos cinquenta anos.

Esta geração que tantas vezes acusou os nossos antepassados, de, em 1932, terem contribuído para o actual estado de coisas, tem a obrigação de exigir o que eles tiveram o cuidado de nos deixar legado e que tão necessário se toma para a nossa freguesia”.

Torneio SIC em Golfe

Orlando Macedo segundo
O golfista espinhense, Orlando Macedo, e a equipa do Finibanco (Orlando, Manuel José Macedo e João Pedro), ficou em segundo lugar num torneio organizado pela SIC, dedicado às empresas que com aquela estação de televisão colaboram. A equipa da Solverde (Manuel Violas, Pedro Violas e Sá e José Granja) obteve a quarta posição na prova que decorreu no campo da Estela, em Esposende). Orlando Macedo, que tem vindo a dar alguns trunfos no golfe nacional, irá disputar, no sábado (dia do seu aniversário) um torneio no Oporto Golf Club, em Silvalde.

Nacional de ginástica rítmica

Sofia Rocha vice-campeã

A ginasta da Associação Académica de Espinho, Sofia Rocha, conseguiu a segunda posição, em juniores, nos Campeonatos Nacionais de Ginástica Rítmica que decorreu no fim-de-semana na Nave Polivalente de Espinho.
A atleta Rita Nobre, em esperanças, alcançou a quarta posição, sendo a

segunda melhor classificação da ginastas académicas.

Salienta-se, ainda, o quinto lugar de Joana Santos (esperanças), o sétimo lugar de Sara Pinto (juniores) e Joana Oliveira (seniores) e o 16.º de Mariana Chumbinho (juniores).

Nas finais destaca-se as segundas posições de

Sara Pinto (juniores - arco) e Sofia Rocha (juniores - fita) e os terceiros lugares de Sofia Rocha (juniores - maças), Rita Nobre (esperanças - movimentos livres) e Joana Oliveira (seniores - arco).

A organização dos Campeonatos Nacionais de Ginástica Rítmica primaram pela excelente organização conjunta (Câmara Municipal de Espinho e Federação Portuguesa de Ginástica), mas pecou pela ausência de público, provavelmente por falta de divulgação do evento.

Manuel Proença

Inscrições até ao dia 24

Futebol de praia (Paramos) com prémios

Terminam no dia 24 as inscrições para o I Torneio de Futebol de Praia que irá decorrer em Paramos, a partir de 7 de Agosto. Trata-se de uma organização do Gimnoforma com a colaboração da Junta de Freguesia de Paramos.

As inscrições poderão ser feitas no Gimnoforma ou no Café Maçarico, ou através dos telefones 965714257 ou 227321420.

Todas as equipas terão direito a um prémio e os três primeiros lugares receberão troféus e o respectivo 'prize money'.

Às 11 horas de domingo

Kayaks de mar na praia da Baía

O Centro Desportivo de Espinho (CDE) vai organizar a próxima etapa do Circuito Internacional de Kayaks de Mar Nestlé Ice Cream 2000 será disputado no domingo, pelas 11 horas, na Praia da Baía, e contará com o apoio da Junta de Freguesia de Espinho.

Esta prova que irá reunir um número recorde de participantes (cerca de quatro dezenas) contará com o apoio, em termos de segurança, dos nadadores-salvadores dos Bombeiros Voluntários de Espinho.

Paintball em Riba d'Ave

Espinhenses disputam 'Big Game'

O Espinho Paintball Club, Milícia e o Clube Paintball Gavim vão organizar, no dia 30, em Riba d'Ave, o II Big Game Tippman 98.

A prova, que irá contar com cerca de uma centena de participantes conta com a colaboração do Paintman, Picos Agrestes, Rasteros Paintball Club e Alvorada Paintball Club.

Torneio de Futsal da Novasemente

Meias-finais hoje à noite

A terceira edição do Torneio de Futsal da Novasemente está praticamente no fim. As semi-finais realizam-se hoje à noite no pavilhão do Sporting de Espinho e as finais, no sábado, à noite, no mesmo local.

Assim, logo, pelas 20.30 horas, a equipa Sucatas Adérito defronta o Café Gil enquanto às 22 horas o Café Pinto 1 irá bater-se com o Café Zé Pinhal.

A atribuição dos 3.º e 4.º lugares disputa-se no sábado, às 20.30 horas e a final, às 22 horas, no pavilhão do

Sporting de Espinho. Eis os resultados da 3.ª jornada da 2.ª fase e a respectiva classificação final:

Série A

TT Bush-Café Zé Pinhal 2-6
Magos Anta-Café Nice 7-0

Série B

Café Pinto I-Café Eifel 6-0
Manuel Joaquim-Anónimos 4-1

	P	J	V	E	D	F-C
Café Pinto I	9	3	3	0	0	13-2
Manuel Joaquim	3	3	1	0	2	6-6
Anónimos	3	3	1	0	2	4-9
Café Eifel	3	3	1	0	2	3-9

Série C

Kronos-Sucatas Adérito 0-5
Const. Malheiro-Sp. Silvalde 5-3

	P	J	V	E	D	F-C
Sucatas Adérito	9	3	3	0	0	17-5
Kronos	6	3	2	0	1	10-10
Const. Malheiro	3	3	1	0	2	12-17
Sp. Silvalde	0	3	0	0	3	6-13

Série D

Mescla-Biplano 5-4
Barbearia Tolinhas-Café Gil 0-2

	P	J	V	E	D	F-C
Café Gil	7	3	2	1	0	5-1
Mescla	6	3	2	0	1	8-8
Barb. Tolinhas	3	3	1	0	2	3-5
Biplano	1	3	0	1	2	5-7

Manuel Proença

TOTOBOLA

Concurso dos Órgãos de Informação n.º 30/2000, relativo a 23 de Julho de 2000. Prognóstico "Defesa de Espinho", Redacção Desportiva:

- 1. Brann-Rosenborg 2
- 2. Bryne-Tromso 1
- 3. Haugesund-Molde X
- 4. Lillestrom-Viking X
- 5. Moss-Start 1
- 6. Valerenga-Bodo/Glimt 1
- 7. Halmstad-Helsingborg X
- 8. Trelleborg-Sundsvall 1
- 9. Brage-Café/Opera 1
- 10. Gornalund-Abidaberg X
- 11. Djurgarden-Kalmar 1
- 12. Landskrona-Umea X
- 13. Vasteras-Enkoping X
- 14. Oster-Malmo-FF 1

VILA AZUL
PROPRIEDADES SOC. MED. IMOB., LDA.
Lic. AMI n.º 1832

Uma boa equipa soluciona...

T3 DÚPLEX - ESPINHO - BEM LOCALIZADO, COM GARAGEM, ROUPEIROS E SUITE, E COM ARRUMOS. CAIXILHARIA DUPLA E DUAS FRENTES. MARQUE VISITA! PROC.: 05-04/00-473	T1 - S. FÉLIX DA MARINHA - COM VISTAS PARA O MAR, P.H., ÚLTIMO PISO, EXCELENTES ACABAMENTOS. COM FOGÃO DE SALA E GARAGEM. PROC.: 05-04/99-230
T2 - NOGUEIRA REGEDOURA - USADO EM BOM ESTADO E BEM SITUADO. SÓ 12.500 C. VENHA VISITAR-NOS. PROC.: 05-04/00-455	T2 - À ENTRADA DE ESPINHO - NOVO, P.H., COM EXCELENTES ÁREAS, VIDROS DUPLOS, FOGÃO DE SALA E AQUECIMENTO CENTRAL. GARAGEM INDIVIDUAL, PISCINA E COURT DE TÊNIS. SÓ VISTO! PROC.: 05-04/00-324
T2+1 - ESPINHO - COMO NOVO, COM VARANDAS, BANHO PRIVATIVO, GARAGEM, ARRUMOS E COZINHA EQUIPADA COM PLACA E FORNO. SÓ 23.500 C. PROC.: 05-04/00-388	MORADIA T3+1 - FIÃES - EM CONSTRUÇÃO, PRÓXIMA DA EN1, COM ÓPTIMAS ÁREAS E BONS ACABAMENTOS. GARAGEM P/ 4 CARROS. SÓ 33.000 C. PROC.: 05-04/00-396
MORADIA - RIO MEÃO - TIPO T3, COM GARAGEM PARA 3 CARROS, FOGÃO DE SALA, AQUECIMENTO CENTRAL E COZINHA EQUIPADA. SÓ 29.000 C. PROC.: 05-04/00-326	T3 - ESPINHO - TOTALMENTE REMODELADO, COM VISTAS PARA O MAR E SOBRE ESPINHO. AQUECIMENTO CENTRAL E ARRUMOS NO SÓTÃO. SÓ 20.600 C. NÃO PERCA. PROC.: 05-04/00-081

Rua 3, n.º 523 • Telef. 227330720/1/2

Já estamos na Rua 20 para atender a nossa clientela

SÁ Electrodomésticos

Reabrimos no dia 14/7/2000

COM PREÇOS LOUCOS

AGENTE: ELECTROLUX - ZANUSSI - PHILIPS - WATSON

RUA 20, N.º 735 - ESPINHO • TELEF. 22 734 02 16

Para ter equipa de hóquei em patins da Académica forte

"Espinho tem de colaborar!"

A Associação Académica de Espinho tem passado por algumas modificações ao nível da política directiva, com o objectivo de fazer o saneamento financeiro do clube, uma vez que a situação não estava fácil. Porém, com a preparação para a nova época, os responsáveis garantem que o hóquei em patins não vai sofrer com isso, pois foram feitos ajustamentos e quem sai a ganhar é a formação. Agora, "se Espinho-cidade quiser uma equipa forte de hóquei em patins tem de colaborar", garante o vice-presidente, Virgínio Pereira.

Sandra Soares (textos)
Vitor Lancha (foto)

Alfredo Virgínio Pereira, vice-presidente da Associação Académica de Espinho, é um histórico deste clube, ligado ao hóquei em patins desde há 63 anos, mas não é por isso que o seu coração favorece esta modalidade em detrimento das outras como faz questão de sublinhar. Aliás, dentro da política da actual Direcção academista, os directores não têm a seu cargo qualquer modalidade, mas todas aquelas que o clube inclui, umas das muitas novidades introduzidas.

Os órgãos directivos do clube, liderados por António Iglésias, têm apostado na implantação de algumas reformas que visam o saneamento financeiro do clube já que este enfrentava graves problemas a este nível. "Há um ano atrás, quando tomamos posse, fomos confrontados com uma situação muito desagradável, apareceram-nos dívidas que atingiam os 18 mil contos e não tínhamos disponibilidade para fazer face às mesmas. Para dar solução ao problema, o "presidente do clube tomou a iniciativa de proceder, em primeiro lugar ao saneamento financeiro. As coisas têm corrido razoavelmente bem e hoje estamos perante uma situação muitíssimo melhor", revela Virgínio Pereira.

Porém, o responsável reconhece que têm de "ser

realistas, pois estar a suportar encargos superiores às receitas certas do clube não é política que queiramos seguir. Assim, depois do saneamento financeiro conseguido enveredamos pelo caminho de manter as secções com os custos que o clube pode de facto suportar".

Às alterações na política directiva que "não implicaram cortes nas secções, mas um redimensionamento das verbas "aliou-se a descida à II Divisão da equipa sénior de hóquei em patins pelo que "muitos jogadores procuraram clubes onde têm a possibilidade de receber subsídios que não podemos suportar, mas também entraram outros jogadores, compondo um equipa que é a melhor possível".

Equipa "à medida de Espinho"

Encarando o futuro da secção com realismo, Virgínio Pereira tem uma certeza: "Hóquei em patins da Associação Académica de Espinho não vai ser aquilo que a Direcção ou os associados quiserem, mas aquilo que Espinho-cidade, quiser. O querer da Direcção é diferente da realidade actual, porém somos dependentes. O sobe e desce também não interessa a ninguém, pelo que se a cidade quiser ter uma equipa na I Divisão tem de colaborar. Esta é a realidade do clu-

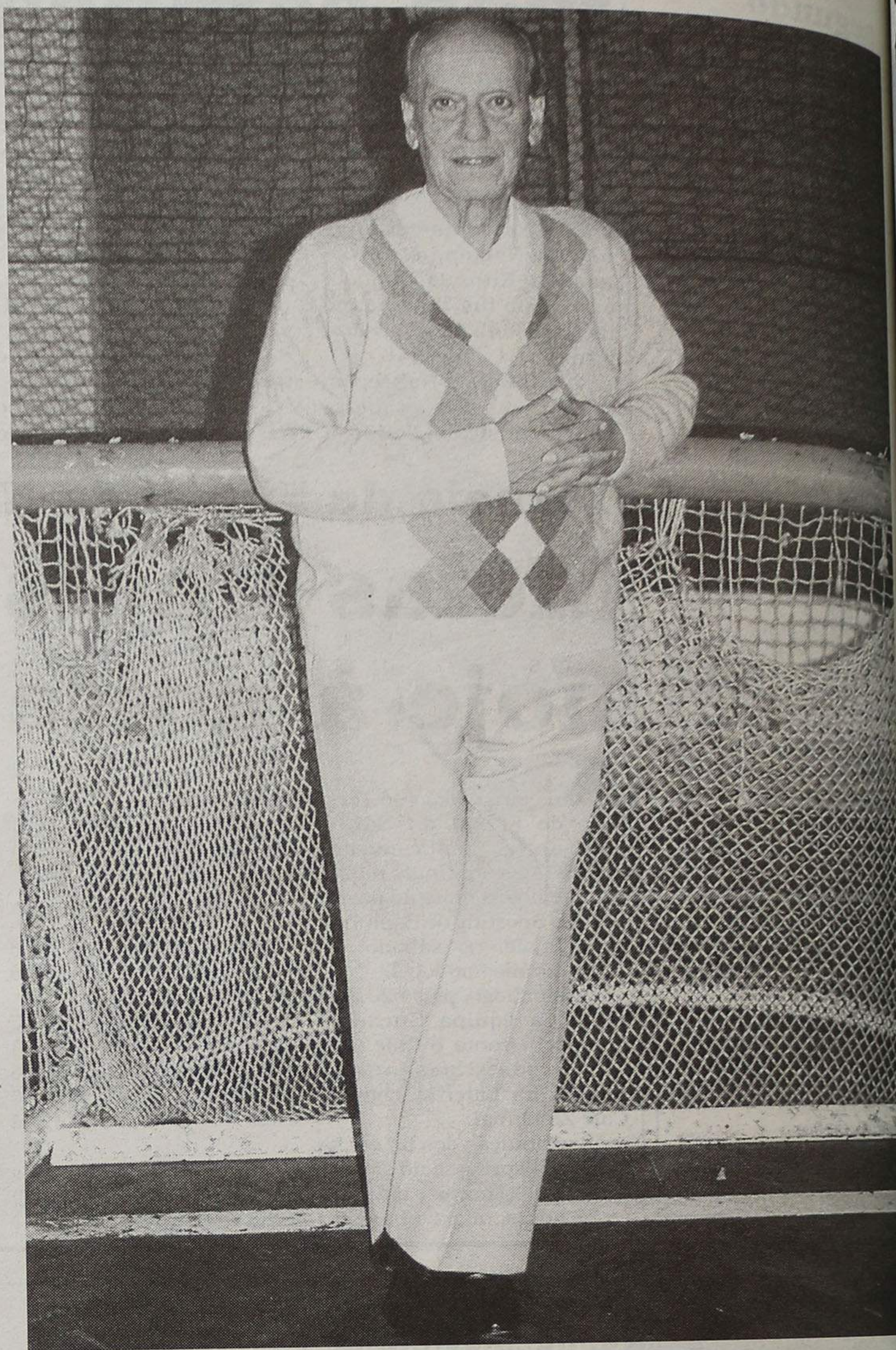

De Artur Ribeiro

Apelo ao público

Aém de Virgínio Pereira, a Associação Académica de Espinho tem um outro vice-presidente, Artur Ribeiro e foi em conjunto que tomaram decisões sobre contratações e planeamento da época para as equipas academistas, até porque formam "uma boa equi-

pa", já que apesar de "muito diferentes" são duas pessoas calmas e ponderadas que quando é necessário sabem "pensar com a cabeça em detrimento do coração".

Artur Ribeiro encara a época 2000/2001 com bastante esperança, pois conseguiram formar "uma boa equipa sem pressão e com-

pletamente remodelada, que poderá alcançar bons resultados".

Sendo um homem com fortes ligações ao clube academistas, há uma coisa que entristece este responsável, o facto de, em alguns jogos, entrar no pavilhão e ver "o triplo de adeptos do clube adversário", pelo que apela ao público, em especial aos sócios, para que acarinhem os jogadores e alterem esta situação "chocante", até porque "os atletas sentem falta de apoio".

Torneio de Encerramento Juniores academistas campeões

Os Juniores Academistas depois de conseguirem o apuramento para a final do Torneio de Encerramento da Associação de Patinagem do Porto conseguiram trazer o

troféu para Espinho ao levarem de vencida uma das equipas com historial mais antigo do país - o Académico do Porto, pelo brilhante resultado de 7-3.

Entretanto, os iniciados que também conseguiram chegar à final da mesma competição, começaram a ganhar, porém consentiram num empate a três bolas e a equipas do Carvalhos acabou por dar a volta, ao resultado vencendo por 5-3.

Com estas partidas e o fim do Torneio, as equipas academistas entram de férias, período aproveitado pela Direcção do clube para efectuar algumas remodelações no pavilhão, que aliás já começaram.

OFERTA A ESTETICISTAS

Oferecemos Gabinete totalmente equipado
Condições a combinar
Local de trabalho em Espinho

Enviar curriculum vitae para este jornal ao n.º 21.

SOALTER - Const. Sousa & Alves, Lda.

A P A R T A M E N T O S

EM ESPINHO - AP. DE LUXO
NOS ARREDORES - AP. T2 E T3
C/ EXCELENTE LOCALIZAÇÃO

Contacto: 91 969 06 55

Clínica Médica Dentária

Dra. Rosa Neves

e
Dra. Leopoldina I. Santos Tavares
Acordos com: ACASA e CGD
Rua 23 n.º 773 - 1.º esq. - Espinho
Telef: 227340116

Antigo guarda-redes do FC Porto

Domingos Guimarães treina Académica

Depois da saída de Eduardo Duarte que conseguiu a subida da Associação Académica de Espinho à I Divisão, mas também a viu descer, no fim desta época, Domingos Guimarães é o novo treinador da Turma do Mocho e chegou com vontade de trabalhar, o início da pré-temporada está marcado para 16 de Agosto. O técnico foi guarda-redes do Futebol

Clube do Porto e já efectuou uma época na Associação Académica de Espinho há vários anos atrás. Quanto à experiência como treinador, adquiriu-a desenvolvendo um trabalho apurado com as camadas mais jovens de vários clubes.

Com a descida de divisão e o redimensionamento financeiro do clube, a Académica perdeu seis dos seus jogadores regularmente titulares, mas contratou quatro caras novas, fechando assim o plantel para a época 2000/2001.

Dos quatro reforços, só Rui Jorge, mais conhecido por Abreu, é que é uma verdadeira novidade, já que Tibério Carvalho, Carlos Baptista e Filipe Pais da Silva nasceram para o hóquei em patins nas escolas da Académica e regressam agora, o primeiro dos Carvalhos, o segundo do Académico da Feira e o terceiro dos juniores do Gulpilhares. Entretanto, os atletas que saíram estão

todos colocados em diversos clubes: Tó Dias (guarda-redes) foi para o Infante de Sagres; Rui Almeida e Abílio Soares para o Famalicense; Rui Reis, José Celestino e José Meireles para a Sanjoanense.

Os jogos da II Divisão Nacional disputam-se usualmente pelas 21 horas, horário que a Académica vai manter, embora tenha ponderado a sua alteração devido às muitas transmissões televisivas de futebol que decorrem ao fim-de-semana. Porém, a Direcção está convicta de que "as pessoas que gostam do hóquei não vão deixar de vir por causa disso. Aliás, este horário também tem o seu interesse".

As equipas a defrontar pelos academistas no Campeonato da II Divisão, Zona Norte são: AD Barcelos; Sanjoanense; Fânzeres; Juventude Pacense; Famalicense; Juventude de Viana; Nortecoope; Cucujães; Santa Cruz; Carvalhos e Valongo.

Equipa 2000/2001

Atleta	Clube anterior
Claúdio Bessa (GR)	AAE
Filipe Silva (GR)	AAE
Ricardo Freitas	AAE
José Sousa	AAE
Daniel Machado	AAE
Paulo Almeida	AAE
João Humberto	Júnior
Tibério Carvalho	Carvalhos
Carlos Baptista	Ac. Feira
Rui Jorge 'Abreu'	Cucujães
Filipe Pais da Silva	Gulpilhares (júnior)

be, não só no hóquei em patins, mas também no voleibol".

Apesar das empresas de Espinho andarem afastadas do desporto na cidade, há uma ressalva a fazer, o Grupo Solverde que patrocina a equipa sénior de hóquei em patins, com uma verba anual. Em contrapartida, a Académica organiza um torneio internacional que carrega o nome da empresa e que se deve realizar no fim-de-semana anterior ao início do campeonato.

O relacionamento da Associação Académica de Espinho com a autarquia espinhense, como reconhece o responsável, "é o melhor possível, inclusivamente tem melhorado de ano para ano, pelo que não pudemos querer muito mais da autarquia, em-

bora esperemos sempre mais".

Virgínio Pereira reconhece que "temos tido sempre a porta aberta, por parte do presidente da Câmara, inexcusável em todos os aspectos", mas garante: "Se Espinho cidade nos oferecer os meios, pudemos apresentar um hóquei bonito e de qualidade que atraia o público. Fazemos um apelo às empresas e não só para que apoiem o hóquei em patins, pois se quisermos ter uma equipa poderosa nesta modalidade, podemos consegui-lo".

O Campeonato Nacional da II Divisão é extremamente competitivo e cada vez mais, há grandes investimentos, em grandes equipas, nomeadamente o Famalicense, Sanjoanense, Juventude Pacense, entre outras, pelo que o vice-presidente alerta: "Nós não sabemos o que vamos encon-

trar pela frente, mas há equipas com muito mais responsabilidades que a nossa, tendo em conta as verbas dispendidas, pelo que somos realistas, vamos fazer o campeonato possível. A nossa ambição primeira é ficar na II Divisão e se possível entre os primeiros seis classificados na fase inicial".

Formação (academista) favorecida

Apesar de se ter feito uma grande esforço para sanear financeiramente o clube, o vice-presidente garante que "as alterações não implicaram qualquer tipo de cortes em termos de formação, pelo contrário, pois, anteriormente, todas as receitas conseguidas eram absorvidas praticamente na totalidade pela equipa sénior, agora poderemos olhar de frente para os escalões

mais jovens".

"Não efectuamos cortes, mas ajustamentos que vão reverter a favor da formação, uma área em que estamos interessados em apostar, tanto no hóquei em patins como no voleibol", frisa o responsável.

Aposta na prata da casa

A aposta na prata da casa é uma política seguida há muito por este clube e comprovada pela constituição da nova equipa de hóquei patinado, na sua maioria formada na Académica. Mas a direcção quer ir mais longe: "A nossa intenção é ver os nossos juniores serem aproveitados quando chegam ao escalão sénior".

Porém, o mundo do desporto e a especulação que se gera à volta de jogadores ainda muito jo-

vens que nascem nas escolas de formação como a da Associação Académica, muitas vezes, roubam os melhores jogadores aos clubes, na altura em que estes lhes fazem mais falta, "um reflexo do que acontece na sociedade e no mundo empresarial", como conhece Virgínio Pereira, embora não se mostre preocupado, "pois se fossemos pensar de essa maneira já há muito teríamos abandonado as camadas mais jovens, basta ver o que aconteceu com o Vítor Hugo".

Exemplo de Vítor Hugo

Vítor Hugo é um produto das escolas da Associação Académica de Espinho, onde foi campeão nacional de juniores, mas depois partiu para o Futebol Clube do Porto em busca de melhores condições e chegou onde che-

gou, "uma carreira baseada na formação adquirida em Espinho".

Na Académica a formação sempre foi de grande qualidade e têm saído bons jogadores do clube, porém a escola passou por uma época difícil, com a saída de Vladimiro Brandão. Porém, o responsável revela que essa foi "uma fase de transição que será ultrapassada, no próximo ano, com a entrada de Marçal Duarte, um antigo elemento academista".

Na formação, uma das dificuldades é a utilização do pavilhão, algo sobrecarregado. Porém, Virgínio Pereira observa que "o piso está em boas condições pois tem sofrido melhoramentos, a cobertura é que precisa de ser renovada, por isso estamos à espera de uma decisão e do auxílio daqueles que estão acima de nós".

OURIVESARIA

Confiança

1890

TEL.: 22 734 03 69



Date Pointer
Calibre FC-320-3
Certificado de cronómetro
Movimento automático
28.800 alternâncias por hora
25 rubis
Anti-chock Incabloc
Balanço em glacydur
Decoração Côte de Genève
Fundo em vidro mineral
Resistente à água a 60 metros
P.V.P. 97.900\$00

FREDERIQUE CONSTANT
GENEVE



RÁDIO
GLOBO
AZUL

... A PURA
SEDUÇÃO
DA RÁDIO

Rua 14, n.º 648 - 3.º
4500 ESPINHO
Tel: 227347216
Fax 227348470

VOCÊ SEMPRE TEVE
GRANDES
MOTIVOS PARA QUERER VIVER EM ESPINHO.
AGORA, TEM O MAIOR.

NO MELHOR AMBIENTE.

Apartamentos T1, T2, T3 e T4 na melhor localização, onde se vê qualidade nos acabamentos, inovação na arquitectura e, da janela, a tranquilidade no horizonte. Na brisa do Mar. Parque Luso Condomínio. Vê-se bem que é bom. E sente-se.

PARQUE
LUSO

CONDOMÍNIO

Grandes Motivos por Dentro.
Grandes Motivos por Fora.

- Localização Central com toda a Tranquilidade
- Próximo da Praia, Piscinas Municipais, Escolas e Zona Administrativa
- Facilidade de Acessos (Via Rápida e, brevemente, ligação directa à A1)
- Jardim Exterior
- Varandas
- Garagens e Arrumos
- Áreas Amplas e Funcionais
- Estrutura de Segurança
- Zona Comercial de Apoio
- Acabamentos gerais de Qualidade Superior
- Garantia de Construção Imosuber, Grupo SUBERUS

Visite o Centro de Informações e Venda, no Local.
22 732 19 20

Arquitectura: Especialidades Técnicas: Promoção:
Gestão / Comercialização: Financiamento: IMOSUBER INVESTIMENTOS IMOBILIÁRIOS, LDA.

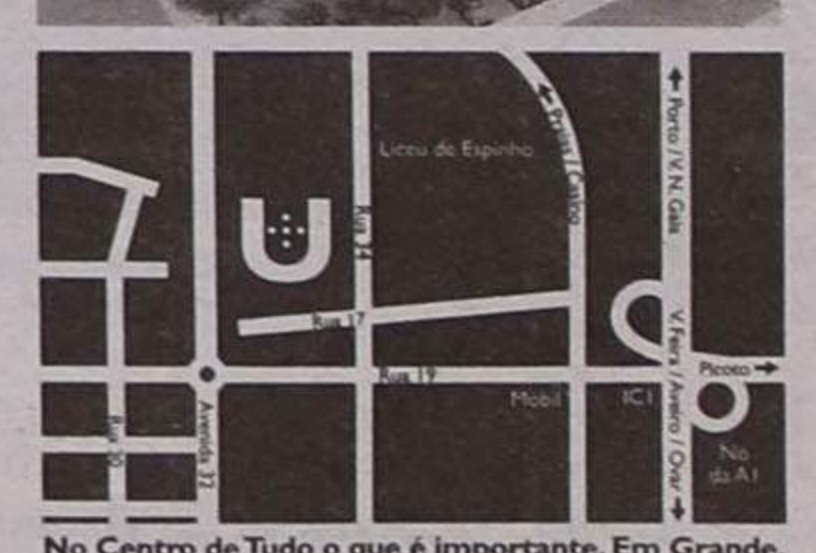

No Centro de Tudo o que é importante. Em Grande.

PREÇO CONCORRENCIAL • FINANCIAMENTO GARANTIDO
CONDIÇÕES DE AQUISIÇÃO PERSONALIZADAS

DICAS & \$

Pela primeira vez, a Lufthansa equipou um avião Boeig 737 Business Jet de um cliente particular com um sistema que permite que os passageiros vejam, a bordo, qualquer programa de televisão em directo. Graças às últimas tecnologias no campo das antenas, de 'advanced avionics' e da sua integração num avião, o que até à data só era possível em pequenos aviões nos Estados Unidos, está agora disponível em todo o mundo. TV em directo, a bordo.



O futuro da mobilidade automóvel está aí para quem o quiser ver: o HidroGen 1, criado pela Opel e pela General Motors, é um precursor dos carros do futuro. Trata-se de um protótipo inspirado no bem sucedido monovolume compacto Zafira, movido por um motor eléctrico alimentado com corrente produzida por uma unidade de células de combustível que funciona com hidrogénio puro. Esta tecnologia inovadora faz deste cinco lugares de dimensões normais um verdadeiro marco no desenvolvimento de motores de automóveis amigos do ambiente levado a cabo pela Opel e pela GM.



Num ambiente informal e descontraído, a Cimpomotor proporcionou aos seus convidados um noite gastronómica constituída por uma selecção de 19 pratos da cozinha italiana, que puderam ser apreciados por todos, ao som de música genuína de Itália. Os modelos Saab em exposição permitiram a todos os presentes a possibilidade de um maior contacto com algumas das versões das gamas 9-3 e 9-5, em particular o Saab 9-5 Aero, que tem assinalado um relevante sucesso desde o seu início de comercialização, sendo já a versão mais vendida da gama 9-5.



Um ano após o seu lançamento comercial (10 de Setembro de 1998), o Peugeot 206 festejava já a produção do exemplar número 500 mil. Agora, o novo fenómeno da marca atinge o primeiro milhão, apenas vinte meses depois de começar a ser vendido.

FLASHES

Foto Vítor Lancha



Familiares e amigos assinalaram o meio século de vida da espinhense Rosa Maria (proprietária da Tucha - fábrica de confeções para crianças)

Evoluem as férias do Verão e enquanto a maior parte dos portugueses já só pensa onde vai gozar uns dias de descanso bem merecido, há quem esteja a preparar-se para passar os próximos meses a trabalhar...

O mercado turístico português continua a ser apelativo para os estrangeiros e também para o público interno. De acordo com um inquérito realizado pela Direcção Geral do Turismo (DGT) junto dos estabeleci-

Previsto crescimento em 2000

Turismo português em alta

mentos hoteleiros, aldeamentos e apartamentos, 2000 deve representar mais um ano de crescimento para o sector, embora com valores modestos. Pelo menos é essa a expectativa dos hoteleiros.

Consultadas todas as regiões do país, Os promotores turísticos esperam que este ano a época alta seja um pouco melhor do que em 1999. No total do país, cerca de 57% dos empresários esperam aumentos da taxa de ocupação de camas na ordem dos 5%. Os empreendimentos localizados em Lisboa e Vale do Tejo e no

Algarve são os mais optimistas: nestas duas regiões, 6 em cada 10 inquiridos esperam um crescimento à volta desse valor.

Mas quem tem as maiores expectativas são as empresas turísticas nas regiões Norte, Centro e Alentejo. Em cada uma destas áreas, mais de 20% dos industriais hoteleiros esperam aumentos que rondam os 10% na taxa de ocupação de camas.

As ilhas são a excepção. Os mais pessimistas encontram-se nas regiões autónomas da Madeira e dos Açores. Inquiridos pela DGT, quase metade dos empresá-

rios madeirenses espera reduções na ocupação de camas durante este Verão: 27% esperam uma diminuição entre 0 e 5%; enquanto dois empresários em cada 10 veem a situação ainda mais negra, esperando ter perdas entre 5 e 20%. Nos Açores, 22% dos empreendimentos estão a preparar-se para uma redução também entre 5 e 20%.

No entanto, de um modo geral, a industria hoteleira em Portugal espera que este seja mais um ano de crescimento. No ano passado, cerca de 11,5 milhões de turistas estrangeiros visitaram Portugal (mais 300 mil do que em 98). No Algarve, o principal destino turístico português, espera-se que, em 2000, o volume de vendas cresça 1,5%. Mas para quem esta a planear ir até ao Algarve, fica o aviso: quase 90% dos responsáveis pelos empreendimentos turísticos já avisaram que vão subir os preços durante este ano. Um aumento em média de 3,3%.

FLASHES



A Unicer promoveu uma conferência de vendas, distinguindo os melhores distribuidores

A Orquestra Nacional do Porto e o solista Mathias Ziegler (flautas), sob a batuta do maestro Fabrizio Ventura, tiveram honras de abertura do Festival de Música de Espinho, no Multimeios, onde Pedro Burmester encerrará o programa. Entre outros ilustres convidados, segue-se, entretanto, a Orquestra Barroca da União Europeia, na Igreja Matriz.

Burmester no Multimeios Festival de Música



Manuel Proença (texto)
Vitor Lancha (foto)

A Sala Tempus do Centro de Multimeios o palco de abertura da 26.ª edição do Festival de Música de Espinho.

A música da Orquestra Nacional do Porto e o solista Mathias Ziegler (flautas), sob a direcção do maestro Fabrizio Ventura, executando obras de Felix Mendelssohn e Benjamin Yusopov encheram de brilhantismo um evento que, cada vez mais, ganha tradição em Espinho.

O Festival de Música de Espinho, irá ocupar grande espaço no novo Centro de Multimeios, nomeadamente na Sala Tempus. Assim, amanhã, sexta-feira, pelas 22 horas, António Rosado e Artur Pizarro, dois dos mais destacados pianistas portugueses, executarão, a dois pianos, um programa atractivo e pouco usual com temas de Shumann (Estudos em forma de cânone, op.56), Rachmaninoff (danças sinfónicas, op.45), Copland (El salón México), Benjamin (Caribbean Suite), Grainger (Fantasy on Gershwin's "Porgy and Bess").

No sábado, na Igreja Matriz de Espinho, às 22 horas, actuará a Orquestra

Barroca da União Europeia com um programa apelidado de "Dança 2000: Música Barroca Europeia", utilizando instrumentos da época Barroca, com uma variedade de música de dança do século XVII, sob a direcção do maestro Paul Goodwin.

Serão interpretados temas de Purcell (Suite from King Arthur Z628), Fasch (abertura em sol m, FW VK:g2), Lully (suite from Cadmus et Hermione LW V49) e Telemann (abertura em dó maior, TWV55).

O Festival encerra na quarta-feira (26), com chave de ouro, no Centro Multimeios, Sala Tempus, às 22 horas: Pedro Burmester e Fausto Neves, ao piano e Miguel Bernat e Manuel Campos (percussão). O programa é o seguinte:

Javier Alvarez (Así el acero, para still drum e sons electrónicos), António Pinho Vargas (duas peças para toy piano e toy percussion), Christian Wolf (for morty, para percussão e piano), Helmut Lachenmann (Guero, para piano solo), Georg Crumb (Makrokosmos III - music for a summer evening, para 2 pianos amplificadas e percussão).

ALUGAM-SE/VENDEM-SE

2 LOJAS – Espinho

1.ª - 102 m² + 59 m² cave. Renda mês 170 cts.
2.ª - 67 m² + 53 m² cave. Renda mês 140 cts.

Tms.: 96 424 76 76 - 96 417 79 96

ANA COSTA CABRAL

MÉDICA CLÍNICA GERAL

Consultas: Quartas-feiras, a partir das 14.30 horas

CLÍNICA ANIMA - Rua 22 n.º 385 - Espinho
Telef. 227314306

HABIESPINHO AMI 3587
Tel.: 227319659 • Fax: 227319660 • Tm.: 935088106

ESPINHO PRAIA

T2 + 1

USADO

15.500 cts.

ESPINHO

T2 USADO

MOBILADO E EQUIPADO
C/GAR. FECHADA

18.750 CTS.

ESPINHO CENTRO

APTS.

T1 - T2 - T3

EX- ACABAMENTOS
ÓPTIMOS PREÇOS

PASSA-SE

ESPINHO

LOJA

Qualquer Ramo 105 m²
Ex. Local - Renda Barata
Só 7.000 cts.

ANDARES

T1, T2, T3, T4 E T4 DUPLEX DUAS LOJAS

PAREDES DUPLAS C/ ISOLAMENTO
TV CABO
PRÉ-AQUECIMENTO
JANELAS DUPLAS
PORTA DE SEGURANÇA BLINDADA
TODOS OS ANDARES C/ SUITE
SALA DE CONDOMÍNIO C/ 60 m²
E TERRAÇO C/ 170 m²
LUGAR DE GARAGEM
ARRUMOS

Rua Principal
Lugar de Espinho
S. Félix da Marinha
V. N. GAIA

PARA VISITA CONSULTE
O NOSSO SERVIÇO DE VENDAS NO LOCAL
DE SEGUNDA A SEXTA, DAS 14 ÀS 17H30,
SÁBADO, DAS 9H30 ÀS 17H30
OU PELO TELEFONE 227 322 137



TER O ATLÂNTICO POR HORIZONTE

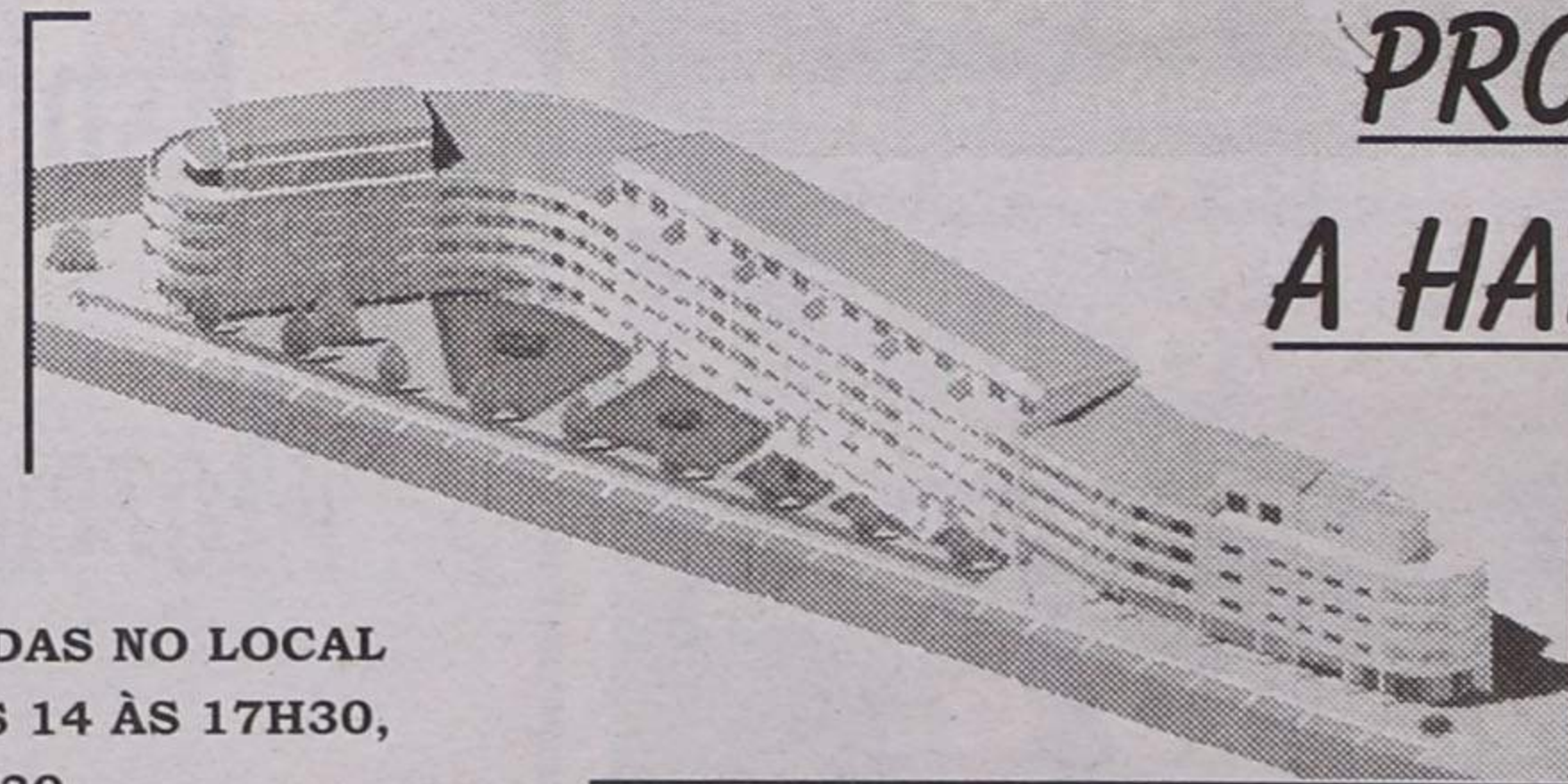

**PRONTOS
A HABITAR**

POR TUDO ISTO,
VALE A PENA VISITAR-NOS!
CONSTRUÍMOS A PENSAR EM SI!



Apresentação da Escola Adriana Rodrigues

Ballet no S. Pedro

Hoje e amanhã, pelas 21 horas, no Teatro S. Pedro vão realizar-se dois espectáculos de bailado apresentados pela Escola de Ballet Adriana Rodrigues, a quem caberá a direcção geral do evento, e patrocinados pela Câmara Municipal de Espinho.

O rol das apresentações varia entre o ballet clássico e moderno e haverá dois momentos de dança contemporânea. Os bilhetes podem ser adquiridos nas bilheteiras do teatro e toda a receita angariada com a sua venda reverterá integralmente para a CerciEspinho.

A 24.ª edição do Festival Internacional de Cinema de Animação de Espinho - Cinanima, decorre de 6 a 12 de Novembro de 2000 em três espaços distintos da cidade:

- o recém-inaugurado Centro Multimeios,
- o Cine-Teatro S. Pedro
- e a sala de cinema do Casino Solverde.

Depois de um balanço extremamente positivo da edição de 1999, a equipa da Cooperativa Nascente já tra-

Casino e S. Pedro 'mantêm-se' Cinanima no Multimeios

balha a todo o vapor no evento deste ano que conta com muitas novidades, nomeadamente a associação à empresa Mackinnon & Saunders, responsável pela criação das marionetas do filme "Marte Ataca", realizado pelo norte-americano Tim Burton, na organização de alguns eventos extra-concurso.

Aliás, a par do Cinanima decorre um seminário e atelier para profissionais desta empresa, assim como uma exposição patrocinada pela Telecel e mostra de diversos filmes.

As retrospectivas apresentadas no ano passado foram de grande qualidade e 2000 não poderia ficar atrás.

Assim, os premiados de 99 devem atrair muito público, em especial a reposição de "O Velho e o Mar", vencedor da edição transacta e do Óscar de Hollywood para melhor curta metragem de animação. Mas os filmes portugueses dos realizadores José Miguel Ribeiro e Regina Pessoa - A Suspeita e a Noite, respectivamente,

também são dignos de serem revisitados.

No âmbito dos 500 anos do descobrimento do Brasil, não podia faltar uma mostra de cinema de animação brasileiro das décadas de 80 e 90, concretizada em colaboração com o Anima Mundi - Festival Internacional de Cinema de Animação do Brasil.

Depois de na 23.ª edição a Irlanda e a Estónia terem sido os países em destaque nas retrospectivas, desta feita é a vez da Alemanha mostrar a qualidade do trabalho desenvolvido nesta área. Na mostra estarão os mais recentes filmes de animação germânicos, sob a orientação de Otto Alder.

A Escola de Animação belga "Le Cambre" também exhibe extra-concurso filmes realizados pelos seus alunos, alguns deles já realizadores de renome internacional.

Com a recente inauguração do Centro Multimeios, o Cinanima muda de casa e é na moderna sala de cinema denominada "Tempus"

que decorre a sessão competitiva, assim como passam algumas retrospectivas. Uma outra sala do mesmo espaço deve ser aproveitada para a realização de seminários, debates e projecção de projectos em curso e as exposições serão montadas na galeria de arte.

Os participantes do Cinanima podem também ter acesso ao 'merchandising' do evento na loja do Centro e o bar de apoio deve ser um local por excelência para o convívio entre os amantes do cinema de animação que também poderão utilizar a ciber-sala, onde os computadores e Internet estão à disposição.

Mas a Cooperativa Nascente não quis abandonar os lugares tradicionalmente ligados ao evento pelo que na sala de cinema do Casino Solverde devem decorrer várias sessões não competitivas e no Cine-Teatro S. Pedro o lugar é dado à pequenada das escolas do concelho e não só.

Sandra Soares

NOME - PRÓPRIO
Mediação Imobiliária, Lda.

Rua 19 - 405 3.º, Sala A • Contacto: 917845290 / 934321013
Email - nome.proprio@netc.pt

VENDE-SE MORADIA - 4 FRENTES
Local: Figueira da Foz (Quiaios). A 100 metros da praia
Tipologia: T3 (2 suites) + garagem
Acabamentos: Cozinha equipada; Grill; Rega automática
Lindas vistas de mar e com 800 m2 de relva envolvente em terreno de 2 frentes
Dias de visita: Quartas-feiras 50.000 cts.

Passa-se

Na rua 19 em Espinho, estabelecimento comercial, com instalações modernas e em rua com muito movimento. Só 11.000 cts.
Tel: 91 421 39 76

VENDE-SE EM ESPINHO
T-2 COM E SEM GARAGEM
DESDE 16.900 C.
TELEF. 22 731 14 00

A. ESPINHO

T1+1 - Pré-instalação aquecimento central fogão de sala e Garagem individual
15.500 c.

T2/T2+1 - C/Aquecimento central - Porta de segurança Louças Roca ou Indusa - Pavimento Lamparquet
17.000 c. / 18.500 c.

MORADIA T4 - Cozinha equipada T.V. Cabo / C/ Terraço e Aproveitamento de sótão
22.000 c.

ANDAR-MORADIA C/ GARAGEM INDIVIDUAL FOGÃO DE SALA - VIDROS DUPLOS BEM LOCALIZADO - EXCELENTES ACESSOS
19.500 c.

TEL.: 227330980/917391279
RUA 33 N.º 1265 - ANTA - ESPINHO
LIC. AMI-3388

IDEIA 4

VENDE-SE VENDE-SE

ESPAÇOS PARA COMÉRCIO E ESCRITÓRIOS SITUADOS EM EDIFÍCIOS CONCLUÍDOS E PRONTOS A OCUPAR

Espinho Cortegaça S. M. Feira

Mozelos Ovar Lourosa Arrifana

DESDE 100 CTS / M2
PAGAMENTOS FLEXÍVEIS À MEDIDA DOS SEUS INTERESSES

☎ 22 747 58 46 📞 91 732 61 08

Dionne Warwick no Casino de Espinho

Voz incomparável

Dionne Warwick canta há mais de quatro décadas, continuando a iluminar os palcos do mundo com beleza e talento — uma carreira consagrada com dois 'grammies'. Por isso, quem visitar o 'passeio da fama' em Hollywood não fique surpreendido se encontrar o nome da diva norte-americana numa das estrelas.

O salão Atlântico do Casino de Espinho acolheu, sábado à noite, a figura e a voz que contribuíram para a revolução musical que marcou a 'geração dos anos 60' — Dionne Warwick.

Natural de East Orange (New Jersey), Dionne inicia a sua carreira musical em 1963 com o êxito "Don't make me over", mas é no Olympia (Paris) que Dionne faz a sua primeira actuação internacional, tendo sido apresentada pela lendária Marlene Dietrich.

A artista cedo alcança o 'estrelato' nos Estados Unidos, introduzindo uma dúzia de 'hits' no 'top 100' de 1963 a 1966. Paralelamente, na Europa, conquista também o público com 'hits' como 'Anyone who had a heart' e 'Walk on by'.

Em 1968, recebe o primeiro de cinco 'Grammies' com a música 'Do you know the way to San Jose', tornando-se a primeira cantora negra da sua geração a ganhar o prestigioso prémio de 'Best Contemporary Female Vocal Performance'.

Ainda em 1968, Dionne



actua para a rainha de Inglaterra no 'Royal Command Performance', exibindo-se, a partir desse momento, para vários reis, rainhas e chefes de Estado. Nesse mesmo ano, estreia-se como atriz no filme 'Slaves'.

Os seus temas 'A house is not a home' e 'Alfie' são escolhidos para a banda sonora dos filmes 'The Valley of the Dolls' e 'The April Fools', popularizando a cantora por ter sido a primeira a interpretar êxitos musicais em filmes que granjearam assinalável sucesso.

Em 1970, Dionne recebe o seu segundo 'grammy' pelo álbum mais vendido, com o disco "I'll never fall in love again" e assina contrato com a 'Warner Brothers Records'.

Em 1976, lança o álbum 'Dionne' — disco de platina — já depois de ter assinado contrato com a 'Arista'. Dionne torna-se, assim, a primeira artista a ganhar dois 'grammies' simultaneamente: 'Best Female Pop' e 'Best Female R&B Performance Awards'.

Mais recentemente, Dionne lidera o movimento desenvolvido no seio da indústria musical cujo objectivo é a luta contra a sida, tendo recebido um 'grammy' pelo 'single' "That's what friends are for", que já angariou mi-

lhões de dólares para aplicação em investigação científica para a cura daquela doença.

Preocupada com um variado leque de questões humanitárias, a artista é designada pelos Estados Unidos como 'embaixadora para a saúde', nos anos 80.

Dionne possui uma carreira muito diversificada, recheada de êxitos, com destaque para seis dezenas de discos editados, para inolvidáveis sucessos em vários concertos em todo o mundo e para múltiplas participações em televisão.

Por fim, registe-se também o seu trabalho como anfitrião do programa radiofónico

'Love notes from around the world', no qual Dionne levou o romance de volta à rádio, com os melhores clássicos de amor misturados com entrevistas a nomes lendários do mundo do espectáculo.

Actualmente, Dionne divide o seu tempo entre o Brasil e os Estados Unidos, o que traduz a sua paixão pela música e pelo povo brasileiros. Em 1994, edita o álbum 'Aquarela do Brasil', cujas vendas ultrapassaram as melhores expectativas da editora.



A PickUp que leva tudo atrás está mais confortável à frente

À tradicional performance, resistência e fiabilidade Nissan, a nova PickUp juntou agora o conforto e equipamento de um carro de passageiros topo de gama.



Versões	Tracção	Lugares	Motor	Novo Equipamento
Cab. Simples	4x2	3	2.5 Diesel 83 cv	Volante reg. em altura, Rádio leitor de cassetes, Vidros eléctricos (4x4) Fecho central de portas (4x4)
King Cab.		4		
Cab. Dupla	4x4	5	2.5 Turbo Diesel Intercooler 104 cv	Espelhos retro. eléctricos e aquecidos (4x4) Airbag do condutor (Navara) Ar condicionado automático (Cab. Dupla Navara) Airbag de passageiro (Cab. Dupla Navara) ABS (Cab. Dupla Navara)
King Cab. Navara		4		
Cab. Dupla Navara	4x4	5		

No seu concessionário Nissan

GARAGEM MARTINS, LDA.

Telefs.: 22 731 21 02 (Stand Vendas Espinho); 256 82 31 36 (Stand Vendas S. J. Madeira); 256 37 31 43 (Dep. Comercial); 256 36 44 74 (Escritório); 256 36 36 35 (Peças) • Telefax: 256 37 28 64

Linha Nissan (grátis): 800 20 66 96

*P.V.P. em chassis cabine, sem IVA, documentação e transporte

Nova Nissan PickUp.
Leva tudo atrás.
A partir de 2.304 cts.*



CASINO ESPINHO

PARADISE ON ICE

ESPECTÁCULO SOBRE O GELO

DIARIAMENTE

CASINO ESPINHO
Tel. 22 733 55 00

Os Melhores Momentos



Informações pelo telefone 22 733 55 00

De 14 a 20/07/2000

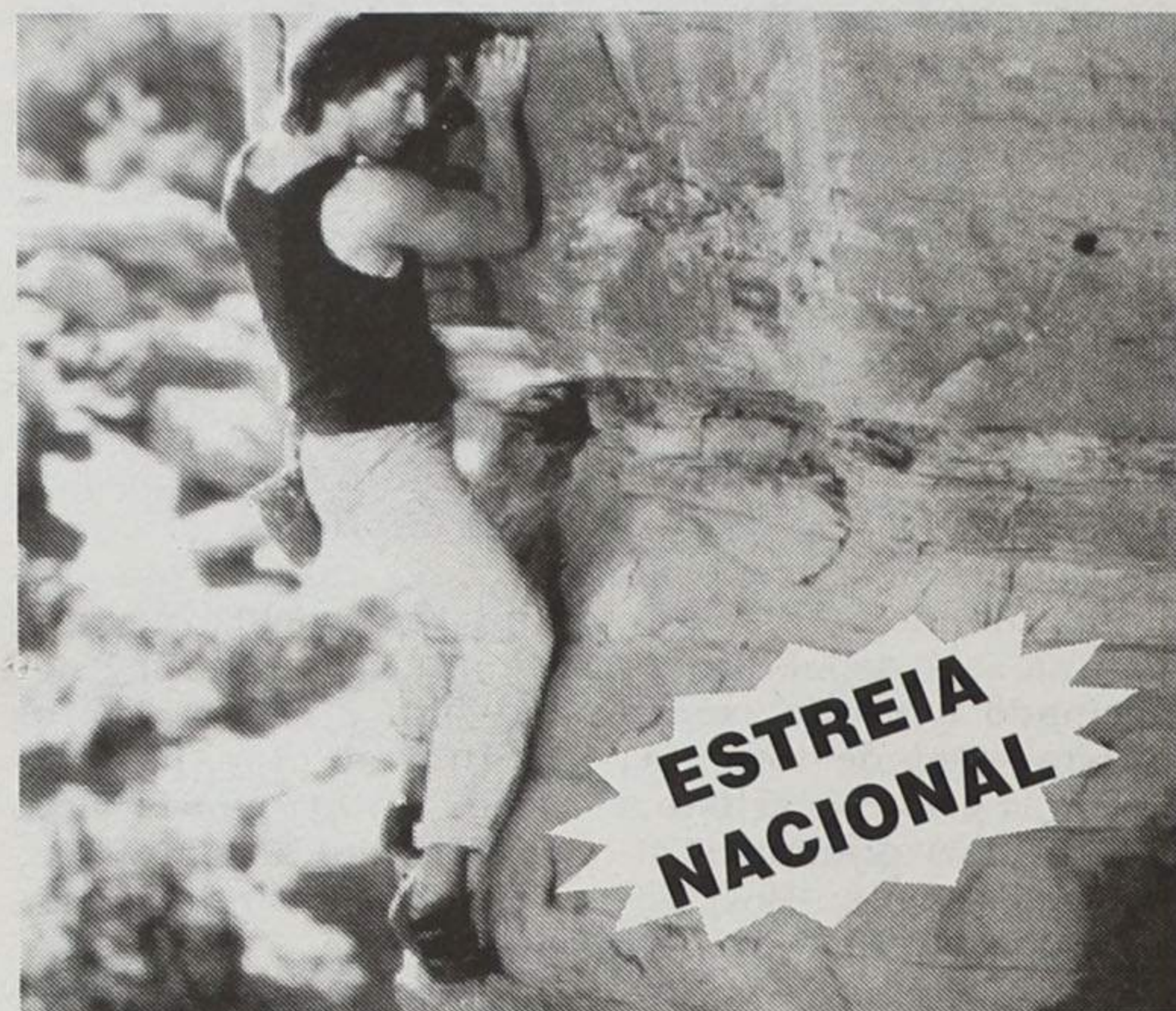

Missão Impossível-2

Com TOM CRUISE e THANDIE NEWTON
Realização de JOHN WOO

FARMÁCIAS DE SERVIÇO

Quinta (13) - TEIXEIRA Ctr. Com. Solverde/1, Avenida 8 - Tel. 227340352;
Sexta (14) - SANTOS Rua 19, n.º 263 - Tel. 227340331;
Sábado (15) - PAIVA Rua 19, n.º 319 - Tel. 227340250;
Domingo (16) - HIGIENE Rua 19, n.º 293 - Tel. 227340320;
Segunda (17) - GRANDE FARMÁCIA Rua 8, n.º 1025 - Tel. 227340092;
Terça (18) - CONCEIÇÃO R. S. Tiago, n.º 709, Silvalde - Tel. 227311482;
Quarta (19) - TEIXEIRA Ctr. Com. Solverde/1, Avenida 8 - Tel. 227340352.

Alugam-se 2 LOJAS

Espinho (Junto à Polícia)

1.ª - 65 m2. Renda mensal 135 cts.

2.ª - 58 m2. Renda mensal 130 cts.

Tms.: 96 424 76 76 - 96 417 79 96

Bom Café... é

da
Casa Alves Ribeiro

Rua 19, 294 - ESPINHO
Tem Fábrica própria

A
Casa Alves Ribeiro

da Rua 19, 294 - ESPINHO
tem dos maiores sortidos do país
em Vinhos do Porto datados,
Correntes, de Mesa,
Aguardentes Velhas
e Whiskys

LABORATÓRIOS VÍDEO

- Montagens de filmes amadores V8 - VHS - SVHS
- Fazemos mudança de sistema de cassetes vídeo de todo o mundo p/ o nosso sistema PAL e o inverso
- Recorde os seus filmes Super 8mm (bobines) passando-os para vídeo VHS

Contactos:

Tel. 22 734 53 44
Telem: 962 788 407
24 horas por dia

«Defesa de Espinho» - 3563 - 13-07-2000

ZADUS - PEDRAS PRECIOSAS, LIMITADA

CONSERVATÓRIA REGISTO COMERCIAL DE ESPINHO

N.º de Matricula: 02000/000414

Inscrição: 1

Data e Apresentação: Ap. 26/000414

Rosa Paula da Silva Maia, 2.ª Ajudante da Conservatória do Registo Comercial de Espinho, CERTIFICADO que por Dulce Maria Gomes dos Santos, solteira, maior e Zacarias Manuel Ribeiro de Sousa, divorciado foi constituída a sociedade em epígrafe a qual se rege pelo seguinte contrato.

ARTIGO 1.º - A sociedade adopta a firma "ZADUS - PEDRAS PRECIOSAS, LDA.", com sede na Rua Vinte e Três, número 935, freguesia e concelho de Espinho.

§ ÚNICO - Por simples deliberação da gerência, a sua sede poderá ser transferida para outro local dentro do mesmo concelho ou concelhos limítrofes, assim como poderão ser criadas sucursais, filiais ou outras formas de representação social em território nacional ou estrangeiro.

ARTIGO 2.º - O seu objecto consiste na importação, comércio por grosso e a retalho de pedras preciosas, semi-preciosas, ornamentais, pérolas, conchas e artigos de ourivesaria.

ARTIGO 3.º - Um - O capital social integralmente realizado em dinheiro é de NOVE MIL NOVECIENTOS E SETENTA E OITO EUROS, e está dividido em duas quotas, uma do valor nominal de nove mil quatrocentos e setenta e oito euros, pertencente à sócia Dulce Maria Gomes dos Santos e outra do valor nominal de quinhentos euros, pertencente ao sócio Zacarias Manuel Ribeiro de Sousa.

Dois - Aos sócios poderão ser exigidas prestações suplementares de capital até ao montante global dez vezes o capital social.

Três - Depende da deliberação dos sócios a celebração de contratos de suprimentos.

ARTIGO 4.º - Um - A gerência da sociedade, remunerada ou não conforme for deliberado em assembleia geral, fica a cargo dos sócios que desde já são nomeados gerentes.

Dois - Para validamente representar e obrigar a sociedade em todos os seus actos e contratos, é suficiente a assinatura de um gerente.

Três - A remuneração da gerência poderá consistir, total ou parcialmente, em participação nos lucros da sociedade.

ARTIGO 5.º - A cessão de quotas a favor de estranhos depende do consentimento da sociedade, gozando esta em primeiro lugar e os restantes sócios não cedentes em segundo lugar, do direito de preferência na respectiva aquisição.

ARTIGO 6.º - Um - A sociedade poderá amortizar a quota de qualquer sócio, nos seguintes casos:

- Por acordo com o respectivo titular;
- Quando a quota for objecto de penhora, arresto ou adjudicação em juízo, falência ou cessão gratuita não autorizada;
- Quando o sócio praticar actos que violem o pacto social ou as obrigações sociais;
- No caso de morte de sócio a quem não sucedem herdeiros legítimos;
- Quando em partilha for adjudicada a quem não seja sócio;
- Por interdição ou inabilitação de qualquer sócio;
- Por exoneração ou exclusão de um sócio; e
- Quando a quota tiver sido cedida a terceiros sem o prévio consentimento da sociedade, tomado por maioria em assembleia geral.

Dois - Os sócios podem deliberar que a quota amortizada figure no balanço e que, posteriormente, sejam criadas uma ou várias quotas, destinadas a serem alienadas a um ou a alguns dos sócios ou terceiros.

Três - Salvo acordo em contrário ou disposição legal imperativa, a contrapartida da amortização será o valor que resultar do último balanço aprovado.

Quatro - Se por falecimento de um sócio a respectiva quota não for amortizada no prazo de noventa dias, a contar da data do falecimento, os herdeiros deverão designar de entre eles um representante comum.

ARTIGO 7.º - Aos lucros líquidos anualmente apurados, depois de deduzida a percentagem para reserva legal, será dado o destino que vier a ser deliberado em assembleia geral.

ARTIGO 8.º - A sociedade poderá participar no capital social de outras sociedades quer o objecto seja igual ou diferente do seu, em sociedades reguladas por leis especiais e em agrupamentos complementares de empresas.

Está conforme o original.

Conservatória do Registo Comercial de Espinho,
04/05/00

A Ajudante,

a) **Rosa Paula da Silva Maia**



Maria Rodrigues da Cruz

Agradecimento e Missa do 7.º Dia

Seu marido, filhos, nora, genros, netos e demais família vêm, por este meio, agradecer muito sensibilizada e reconhecidamente, às pessoas que tomaram parte no funeral ou que de outro modo se associaram à sua dor. Comunicam que a missa do 7.º dia será celebrada dia 18, terça-feira, pelas 8 horas, na Igreja Paroquial de Silvalde, agradecendo desde já a todos quantos participarem na santa eucaristia.



Espinho, 13 de Julho de 2000

Fernando da Silva Guimarães
Simplicio Rodrigues Guimarães
Virgínia da Cruz Guimarães Lima
Ilda Fernanda Rodrigues Guimarães
Laurentina Rodrigues Guimarães Coelho

FUN. N.º SR.º D'AJUDA - SANCEBAS & LUÍS ALVES - Rua 20 - Telef. 227345129

«Defesa de Espinho» - 3563 - 13-07-2000

VENTERMO - VENTILAÇÃO E AQUECIMENTO, LIMITADA

Matricula: 02005/000505

Inscrição: 1

Data e Apresentação: Ap. 19/000505

Rosa Paula da Silva Maia, 2.ª Ajudante da Conservatória do Registo Comercial de Espinho, CERTIFICADO que por Paulo António dos Santos Ferreira da Silva e mulher Maria da Conceição Pinheiro Machado Ferreira, casados em comunhão de adquiridos foi constituída a sociedade em epígrafe a qual se rege pelo seguinte contrato:

1.º - A sociedade adopta a denominação "VENTERMO - VENTILAÇÃO E AQUECIMENTO, LDA.", com sede na Rua 38, n.º 330, 1.º esq.º, freguesia de Anta, concelho de Espinho.

§ único - A gerência poderá mudar a sede dentro do mesmo concelho ou para concelhos limítrofes.

2.º - O objecto da sociedade consiste em projecto, fornecimento e montagem de: instalações mecânicas; instalações de ar condicionado; ventilação mecânica; aquecimento e redes de condutas.

3.º - O capital social, integralmente realizado em dinheiro, é de quatro mil contos e corresponde à soma de duas quotas: uma de três mil contos, do sócio Paulo António dos Santos Ferreira da Silva e uma de mil contos, da sócia Maria da Conceição Pinheiro Machado Ferreira.

4.º - Os sócios poderão fazer suprimentos à sociedade, que vencerão ou não juros, conforme for deliberado em assembleia geral, bem como ser-lhes exigidas prestações suplementares de capital até ao montante de dez mil contos, quando deliberado por unanimidade.

5.º - 1 - A gerência da sociedade, remunerada ou não conforme for deliberado em assembleia geral, fica afectada aos dois sócios, desde já nomeados gerentes.

2 - Para obrigar a sociedade em todos os seus actos e contratos e a representar em juízo, activa e passivamente, basta a assinatura de um gerente.

3 - Em ampliação à sua esfera normal de competência a gerência poderá comprar e vender quaisquer bens móveis e tomar de arrendamento quaisquer prédios.

6.º - A cessão de quotas entre os sócios é livre, mas a estranhos carece do consentimento da sociedade, tendo os sócios não cedentes o direito de preferência.

7.º - Por morte de qualquer dos sócios os seus herdeiros nomearão um de entre todos que o represente na sociedade, enquanto a quota se mantiver indivisa.

8.º - As assembleias gerais quando a Lei não prescrever outras formalidades ou prazos, serão convocadas por cartas registadas dirigidas aos sócios com a antecedência mínima de quinze dias.

Está conforme. Contém 2 folhas.

Conservatória do Registo Comercial de Espinho, 19/05/00

A Ajudante,

a) **Rosa Paula da Silva Maia**

**José Fernandes Sousa**
"Casa Souzê"**Missa do 9.º Aniversário**

Sua esposa e filhos, vêm participar que será celebrada missa pelo seu eterno descanso, dia 15, sábado, às 19 horas, na Igreja Matriz de Espinho.

Desde já agradecem a quem possa comparecer.

**Abel Moreira dos Santos****Missa do 4.º Aniversário**

Sua esposa, filha, genro, netos e restante família vêm, por este meio, participar que será celebrada missa por alma do saudoso extinto, dia 15, sábado, às 19 horas, na Igreja Paroquial de Anta.

Desde já agradecem a quem comparecer.

**Cândido Soares de Oliveira****Missa do 8.º Aniversário**

Sua esposa, filha e genro vêm, por este meio, participar que será celebrada missa por alma do saudoso extinto, dia 15, sábado, às 19 horas, na Igreja Paroquial de Anta. Desde já agradecem a quem possa comparecer a este acto religioso.

**António Fernando Rodrigues da Silva Couto****Missa do 17.º Aniversário**

Sua esposa e filhos, na passagem do 17.º aniversário do seu falecimento, mandam celebrar missa no dia 21, sexta-feira, pelas 19 horas, na Igreja Matriz de Espinho. Desde já agradecem às pessoas que possam comparecer.

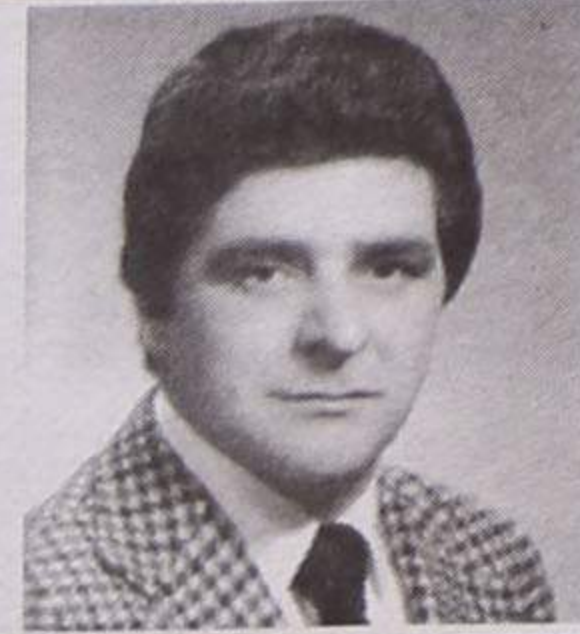
**Isaura da Silva****Agradecimento e Missa do 7.º Dia**

Seu marido, filhos, nora e netos vêm, por este meio, agradecer a todas as pessoas que participaram no funeral do seu ente querido ou que de outro modo lhe manifestaram o seu pesar. Comunicam que a missa do 7.º dia será celebrada hoje, quinta-feira, às 19 horas, na Igreja Matriz de Espinho.



Marido: **João Fernandes Almeida**

Filhos: **Maria do Carmo S. Almeida Couto**

Alfredo Duarte Fernandes de Almeida

Nora: **Maria do Carmo Bóia**

ARMADOR HENRIQUES

**Bento Pinto de Andrade****Missa do 2.º Aniversário**

Na passagem do 2.º aniversário do falecimento do seu ente querido, a família recorda-o com profunda saudade e participa às pessoas de suas relações e amizade que dia 17, segunda-feira, pelas 19 horas, será celebrada missa por sua alma, na Igreja Matriz de Espinho, agradecendo desde já a todos quantos participarem na Santa Eucaristia.

Espinho, 13 de Julho de 2000

Maria de Lurdes Rodrigues Lopes Andrade - esposa

Isabel Maria Lopes Andrade - filha

José Carlos Lopes Andrade - filho

Maria Valentina Dourado Lopo Andrade - nora

Cláudia Isabel Andrade Pais Nunes - neta

Renata Lopo Andrade - neta

Susana Lopo Andrade - neta

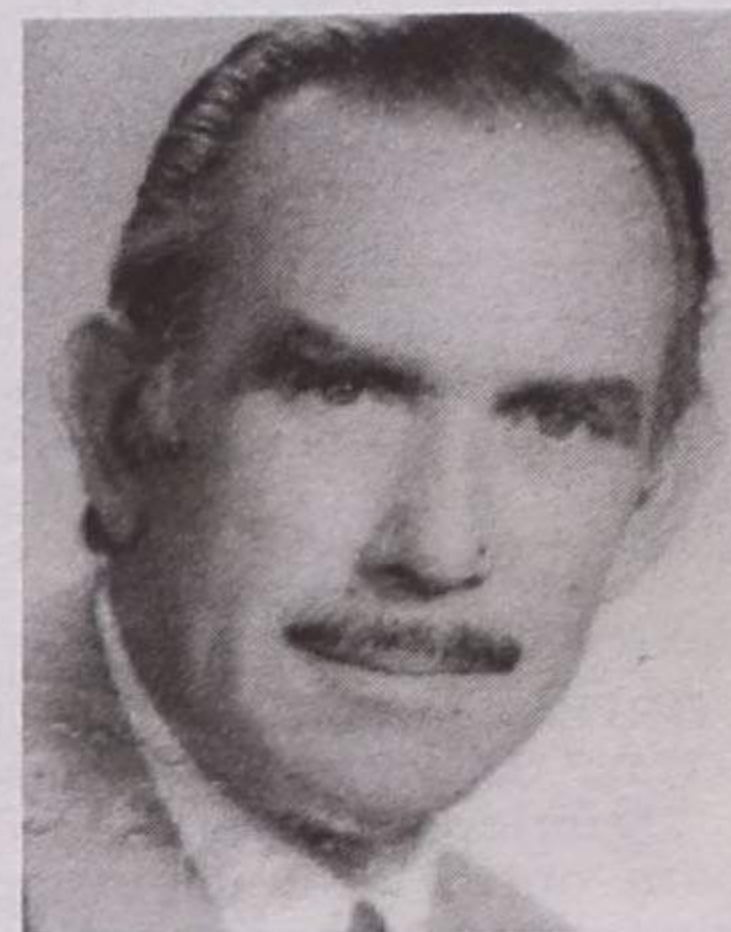

FUNERÁRIA N.º SR.ª D'AJUDA - SANCEBAS & LUÍS ALVES - Rua 20 - Espinho - Telef. 22 734 51 29

**Palmira de Oliveira Fardilha****Missa do 4.º Aniversário**

Todos os seus familiares lembram com saudade a sua querida extinta e mandam celebrar missa pelo eterno descanso de sua alma, dia 15, sábado, às 17 horas, na Igreja Paroquial de Silvalde.

Agradecem, desde já a todos quantos participarem nesta celebração eucarística.

A Família

**António Rodrigues de Sá****Missa do 1.º Aniversário**

Sua esposa, filhos, noras e netos vêm, por este meio, participar que será celebrada missa do 1.º aniversário por alma do saudoso extinto, dia 19, quarta-feira, às 8 horas, na Igreja de Silvalde.

Desde já agradecem a quem possa comparecer.

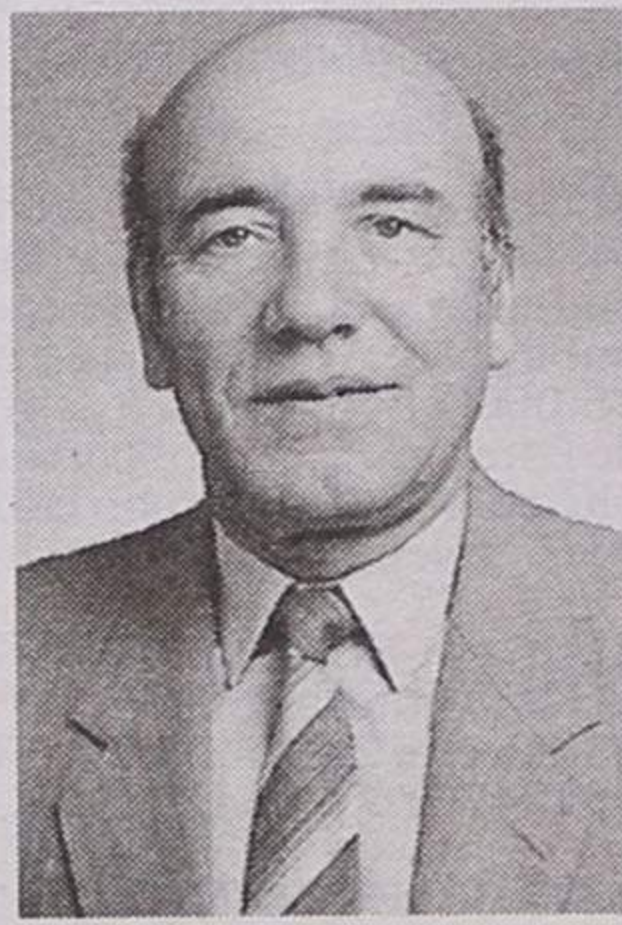
**Maria Justina Miranda Ferreira****Agradecimento e Missa do 7.º Dia**

Seu marido **Hildebrando Pinto Ferreira (Bando)** e restante família vêm, por este meio, agradecer muito sensibilizada e reconhecidamente, às pessoas que tomaram parte no funeral ou que de outro modo se associaram à sua dor. Comunicam que a missa do 7.º dia será celebrada amanhã, sexta-feira, pelas 19 horas, na Igreja Matriz de Espinho, agradecendo desde já a todos quantos participarem na santa eucaristia.

Espinho, 13 de Julho de 2000

FUN. N.º SR.ª D'AJUDA - SANCEBAS & LUÍS ALVES - Rua 20 - Telef. 227345129

**Rita Ferreira Santos Almeida****Missa do 3.º Aniversário do seu falecimento**

A família participa a todas as pessoas das suas relações e amizade que manda celebrar missa pelo seu eterno descanso, no próximo domingo, dia 16 de Julho, pelas 19 horas, na Igreja Matriz de Paços de Brandão.

Desde já agradece a comparência a este religioso acto.

**Júlio Rodrigues Pereira****Missa do 7.º Aniversário**

Sua esposa e filho (residente em França) vêm, por este meio, comunicar que será celebrada missa por alma do saudoso extinto, dia 20, quinta-feira, às 19 horas, na Capela de N.ª S.ª do Mar (no Bairro Piscatório). Desde já agradecem a quem comparecer

**José Manuel da Silva Melo****Missa do 30.º Dia**

Mãe, esposa, filho, irmãs, irmão, cunhados e restante família vêm, por este meio, participar que será celebrada missa por sua alma, dia 15, sábado, às 19 horas, na Igreja Paroquial de Anta.

Desde já agradecem a todas as pessoas que possam comparecer a esta celebração.

Anta, 13 de Julho de 2000

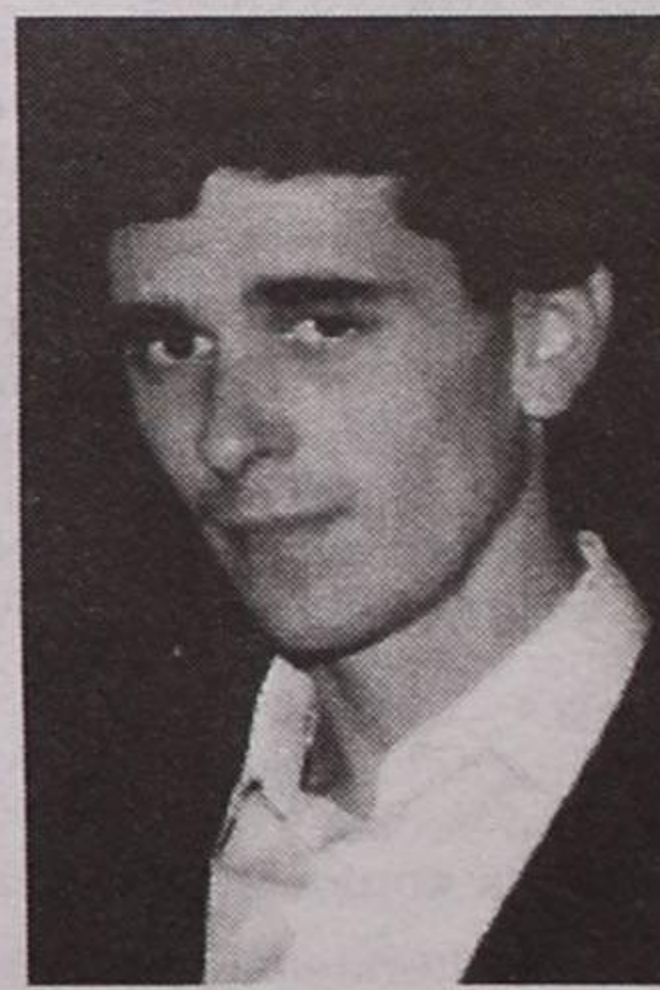

AGÊNCIA FUNERÁRIA DE MARIA DE LOURDES - Anta - Espinho - Tels.: 227340609 - 227348855



Convocatória

Convocam-se os sócios desta empresa para a Assembleia Geral Extraordinária que se realiza na sede na Rua 26 n.º 601 - 2.º esq., em Espinho, no dia 28 de Julho, pelas 21 horas, com a seguinte ordem de trabalhos:

PONTO ÚNICO - Alteração da morada da sede social da Rua 26 n.º 601-2.º esq., em Espinho, para a nova morada na Avenida 8 n.º 456 - 1.º andar - salas G - H - R, nesta cidade de Espinho.

Espinho, 13 de Julho de 2000

A Gerência,

- a) **Fernando Martins da Cunha**
a) **João Vasconcelos Ferreira**

«Defesa de Espinho» - 3563 - 13-07-2000

TRANSPORTES J. ÂNGELO & MIGUEL, LIMITADA

Matricula: 02002/000419

Inscrição: 1

Data e Apresentação: Ap. 05/000419

Rosa Paula da Silva Maia, 2.ª Ajudante da Conservatória do Registo Comercial de Espinho, CERTIFICADO que por José Ângelo Gomes da Silva, c.c. Laurinda Margarida Gomes de Sousa e João Miguel da Silva, solteiro, maior foi constituída a sociedade em epígrafe a qual se rege pelo seguinte contrato:

1.º - A sociedade adopta a denominação "TRANSPORTES J. ÂNGELO & MIGUEL, LDA.", com sede na Rua 31, n.º 65, 2.º esq.º, freguesia e concelho de Espinho.

§ único - A gerência poderá transferir a sede social para outro local do mesmo concelho ou concelhos limítrofes, bem como criar ou encerrar filiais ou qualquer outra forma de representação social.

2.º - A sociedade tem por objecto transportes rodoviários de mercadorias por conta de outrem.

3.º - O capital social, em dinheiro, é de DEZ MIL CONTOS, dele pertencendo uma quota de SETE MIL E QUINHENTOS CONTOS ao sócio JOSÉ ÂNGELO GOMES DA SILVA e uma de DOIS MIL E QUINHENTOS CONTOS ao sócio JOÃO MIGUEL DA SILVA.

§ único - Do referido capital acha-se realizado cinquenta por cento de cada quota, sendo o restante realizado até trinta de Abril do próximo ano.

4.º - 1 - A gerência da sociedade, remunerada ou não, conforme for deliberado em assembleia geral, fica afectada aos sócios, desde já nomeados gerentes.

2 - Para obrigar a sociedade em todo os seus actos e contratos é necessária a assinatura do sócio-gerente José Ângelo Gomes da Silva. Os actos de mero expediente serão assinados por um dos sócios-gerentes.

3 - Em ampliação dos poderes normais de gerência, o gerente poderá ainda:

- a) Comprar, vender, tomar e dar de arrendamento quaisquer imóveis de e para a sociedade; e
b) Adquirir viaturas automóveis, podendo assinar os competentes contratos de leasing.

5.º - A cessão de quotas a favor de estranhos depende do consentimento da sociedade, gozando esta em primeiro lugar e os restantes sócios não cedentes em segundo lugar, do direito de preferência na respectiva aquisição.

6.º - Aos lucros líquidos anualmente apurados, depois de deduzida a percentagem para reserva legal, será dado o destino que vier a ser deliberado em Assembleia Geral.

7.º - Em caso de falecimento de qualquer sócio, os seus herdeiros deverão nomear um de entre todos que os represente, enquanto a quota se mantiver indivisa.

8.º - A sociedade poderá amortizar qualquer quota, nos seguintes casos:

- a) Por acordo com o respectivo titular;
b) Quando a quota for objecto de penhora, arresto ou adjudicação em juízo, falência, insolvência ou cessação gratuita;

c) Falência do sócio;

d) Quando por qualquer outro motivo a quota seja retirada da livre disponibilidade do seu titular, divórcio ou separação de pessoas e bens, se por partilha do respectivo património, a quota não for adjudicada no todo ou em parte ao respectivo titular; e

e) Interdição ou inibição permanente ou morte do respectivo sócio.

9.º - Os sócios ficam desde já autorizados a fazer prestações suplementares de capital até ao triplo do capital social.

Está conforme. Contém 3 folhas.

Conservatória do Registo Comercial de Espinho, 05/05/00

A Ajudante,

a) **Rosa Paula da Silva Maia**

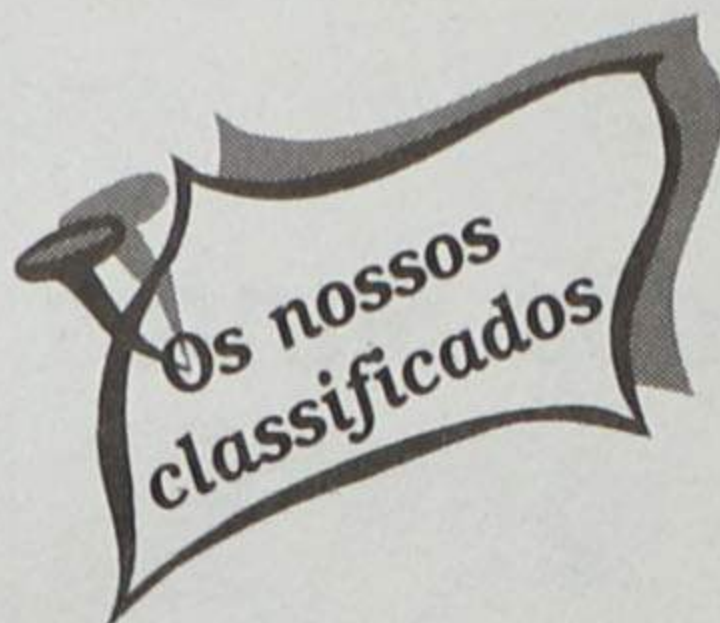

ADVOGADOS

MARIA DO CÉU SANTOS - Rua 18 n.º 582-2.º Esq.º - Sala 1. Telef: 22731 21 00 - 4500 Espinho.

CERQUEIRA FERNANDES - Advogado - Avenida 24 Nr. 741-s/D. 4050 - 201 Espinho. Telef./Fax 227343129. Telef. 226062116 - Fax 226060085 http://paginas.teleweb.pt/~cis.

ALUGUÉIS

ALUGAM-SE QUARTOS, c/ casa de banho privativa, c/ cozinha, pequeno almoço, tratamento de roupa, garagem e TV cabo mais Sport TV. Telef: 227340002 ou 227348972.

ALUGO APARTAMENTOS T0, T1, T2 E T3. Totalmente equipados, com TV cabo mais Sport TV, telefone, garagens, limpezas. Rua 62 n.º 156. Telef: 22 731 08 51/2. Fax: 227310853.

QUARTO MOBILADO c/ direito a cozinha e casa mobilada, meses de verão. Rua 62 n.º 500 - Espinho. Telef: 22 734 14 88 Telem. 934167983.

VIVENDA EM PARAMOS - Renda acessível. Telef: 91 755 36 68.

ESPINHO FÉRIAS - Apartamento totalmente equipado. Telef: 22 744 32 51 ou 22 734 38 08.

ALUGA-SE T2. Com um ou dois lugares de garagem. Novo. Rua 22 n.º 229. Telef: 227342444.

ALUGA-SE PARQUE C/ 700 M2. Em Paramos. C/ água e luz. Para stand de automóveis ou venda de plantas, flores vasos e seus derivados, etc. Renda acessível. Telem: 91 755 36 68.

ALUGA-SE ESPAÇO C/ 5 DIVISÕES. - c/ bufet montado, podendo ser utilizado para habitação. Área total 180 m2. 75.000 cts. Situado a 3 Kms de Espinho, C/ Transporte público à porta e óptimas condições. Telem: 914537219

ALUGAM-SE 2 LOJAS ESPINHO (Junto à Polícia) 1.ª c/ 65m2 e a 2.ª c/ 58m2. Tlm: 964247676 / 964177996.

ESTABELECIMENTO C/ cerca de 90m2 e com 2 casas de banho. Para escritório, agência ou outro negócio. Alem do Rio n.º 5 - Anta. Telef: 22 734 36 20. Preço: 90.000\$00.

ALUGA-SE CASAC/ 1 quarto, sala, cozinha, tipo Kitchenet,

banho e casa de arrumos. Em Paramos. Telef. 227342090 (Alberto Carvalho).

CASA PEQUENA MESES Julho e Agosto, mobilada, máquina lavar roupa. Telem: 914702495. CASA pequena a partir de 1 Setembro. Telem: 919256370.

EMPRÉSTIMOS

CRÉDITO PESSOAL para todos os fins. Resposta rápida. Telef. 239 821330. Telem: 93 9315905.

MÉDICO

MEDICINA TRADICIONAL JAPONESA DE ESPINHO - Dr. AKIRA - EMAGRECIMENTO - Reumatismo - Artrose - Stress - Má circulação - Massagem - Shiatsu - Moxibustão - Acupuntura - Esgotamento Nervoso - Problemas de coluna - Dor em geral. Rua 23 n.º 344 Telef/Fax 227321730.

OFERTAS

SENHORA - C/ disponibilidade imediata total ou em part-time, externa, para tomar conta de bebés, senhora/o idosos, governanta ou p/ cozinhar em casa particular. Boa apresentação, carinhosa, experiente, etc. C/ idade entre os 40 Anos. Dá-se "curriculum" se desejarem. Telem: 965253470

PASSA-SE

PAPELARIA. Telemóvel: 96 809 69 84.

MINIMERCADO "BARATUXO" sem mercadorias. 3.500 c. Negociáveis. Telefone: 22 734 14 36.

PASSA-SE OU DÁ-SE À EXPLORAÇÃO, estabelecimento de minimercado. Barato pela urgência. Telef: 227345631 (a partir das 20 h.)

PEQUENA PAPELARIA, ESPINHO, boa localização, cave, fotocopiadora, CTT, lotaria instantânea, etc. Recheio incluído. Telem. 91 7935481.

PASSA-SE LOJA - De gaveto C/ 55 m2. Bem localizada. Renda 113 cts. Telem: 91 721 93 91.

PRECISA-SE

TROLHAS E SERVENTES - Precisa-se. Contactar: 91 423 27 24.

PART-TIME - 100.000\$00. Tenha um rendimento extra, sem prejudicar a actividade principal. 91 726 37 42 / 96 404 08 37

VENDEDORAS (ES) - DAMOS: formação, ficheiro de clientes e produto, sub. despesas mais comissão, lugar com futuro, excelente ambiente de trabalho. EXIGIMOS: maioridade, assiduidade, empenho, disponibilidade entre as 09.00h e as 20.00h, preferencialmente com carro próprio. João Passos - Mediação Imobiliária, Lda. 227320728 - 965861764.

CONFEITARIA MON CHERRY - ADMITE EMPREGADA. Contactar Rua 18 n.º 680.

2 EMPREGADAS LIMPEZA - A tempo inteiro e part-time. Telef: 227340002. Disponibilidade imediata.

FUNCIONÁRIA - Balcão/Mesas. Confeitaria a Paleta. Rua 22 n.º 208. Telef: 227313739.

SERVIÇOS

ESTOFADOR - Restauro todo o tipo de sofás, cadeiras, etc. Orçamentos grátis. Telef: 22734 40 90. Rua do Passo Velho n.º 217 - Anta.

ESTÚDIOS - LABORATÓRIO - VITOR LANCHAS - Passagem de filmes de Super 8mm para cassetes vídeo. Passamos para o nosso sistema, cassetes de vídeo que lhe enviem do Brasil, USA, França ou qualquer outra parte do mundo. Telef: 22 734 53 44. Telemóvel 96 278 84 07.

ESPECIALIZADO EM PINTURAS - Na construção civil. Orçamentos grátis. Remodelação Interiores e Ext.. Cerâmicas, pichelaria, carpintaria, taqueiro, etc. Serviço Geral - J. Oliveira. Telem: 914161216 - Telef. 227453048 - P. Brandão.

TRESPASSA-SE

CAFÉ SNACK-BAR c/ salão jogos. Bom mobimento. Ótimo local. Renda barata. Habiespino - Imobiliária, Lda. Telef. 227319659 Tm: 935088106. Emai-graca-emoreira@mail.telepac.pt - AMI 3587.

VENDAS

NOGUEIRA DA REGEDOURA: T2 renovado e com garagem individual. Rara oportunidade!!! 11.000c. NortAlgarve - Lic.ª 483 AMI. Tel 227310256 - Tmv 919420697.

ESPINHO: T3 com 130m2, 3 banhos, suite, garagem individual para 2 carros e muito mais!..SÓ 24.000c. (neg.) NortAlgarve - Lic.ª 483 AMI. Tel 22 731 02 56 - Tmv 919420697.

ESPINHO: T3 perto do liceu, renovado, com 3 frentes, 3 varandas e condominio barato. Somente 17.000 c. (Neg.) NortAlgarve - Lic.ª 483 AMI. Tel 22 731 02 57- Tmv 919420697.

ESPINHO: T2 mobilado como novo, espaçoso e com muita luz. Excelente oportunidade! 17.000 c. NortAlgarve - Lic.ª 483 AMI. Tel 227310257 - Tmv 919420697.

T2 - PACOS DE BRANDÃO - Cozinha c/ electrodomésticos, acabamentos de luxo. 14.000 cts. Telem: 914621602

VENDO T2 NOVO EM ESPINHO, com aquecimento, vidro duplo banho, hidromassagem, 2 lug. de garagem, lareira. Por 21.000 cts. Contactar o próprio 96 4241942.

MORADIA GEMINADAT3 - C/ 3 frentes, Jardim e garagem. Esmoriz. Preço 30.000cts. Telem: 914621602.

VENDE-SE LOJA com logradouro com cerca de 150m2 (loja e logradouro), na Rua 12. Telef: 919372647.

GOLF TD 1.6. Como Novo HONDA CBR 1000. Bom preço. Telef: 22 731 28 58 / 96 602 77 77.

MORADIA T3 - a 2 minutos de Espinho. Área 310m2 de construção e garagem p/ 4 carros c/ arrumos. Solário c/ excelentes vistas p/ o Atlântico. Logradouro e churrasqueira. Excelente preço!! Contactar o próprio: 919808732.

T2 E ESPINHO, início de construção, bem localizado, possibilidade de escolher acabamentos, prédio pequeno com pátio atrás. TM. 917274008 * Tel.: 227321770.

T3 DUPLEX, Espinho, excelente área, bons acabamentos, caixilharia dupla, perto do Liceu, com garagem. TM. 917274008 * Tel.: 227321770.

T3+1, ESPINHO rua 30, usado, último andar c/ elevador, 5 varandas, boas áreas, óptimo aproveitamento do vão do telhado por cima do apartamento, com arrumos e garagem. TM. 917274008 * Tel.: 227321770.

ESPINHO CENTRO T3 usado c/ mobília, l. garagem 25.000 cts. Proc. 530. Habiespino - Imobiliária, Lda. Telef. 227319659 Tm: 935088106. Emai-graca-emoreira@mail.telepac.pt - AMI 3587.

VENDE-SE A ESPINHO T2 C/ garagem. 14.000 cts. Habiespino - Imobiliária, Lda. Telef. 227319659 Tm: 935088106. Emai-graca-emoreira@mail.telepac.pt - AMI 3587.

ESPINHO T1 NOVO/junto praia. C/ gar. individual 18.500cts. Habiespino - Imobiliária, Lda. Telef. 227319659 Tm: 935088106. Emai-graca-emoreira@mail.telepac.pt - AMI 3587.

T2 - Recta da Solverde - Novo 97 m2 de área coberta, cozinha totalmente equipada, aquecimento central, focos enbutidos, wc principal em mármore, estores eléctricos, sala c/ 24 m2 com varanda virada ao mar, quartos com roupeiros excelente qualidade de construção, garagem individual. Visite andar modelo. Preço 23.000cts. Fracção Imobiliária-Rua 21 n.º 409-10. sala B. Telef: 22 732 09 11.

T2 DUPLEX-Esmoriz - usado c/ 5 anos, rigorosamente impecável, pavimentos em tijoleira e parquet, roupeiros enbutidos, piso superior c/ área útil de 40 m2. + 20 m2 de arrumos e wc de serviço, terraço virado a sul c/ 15 m2, lugar de garagem. Preço 20.000 cts. Fracção Imobiliária - Rua 21 n.º 409-1º. Sala B. Telef: 227320911.

T3 - ESPINHO - centro da cidade, em construção, área de 135m2, sala c/ 30 m2 e fogão, suite, wc completo e wc de serviço, cozinha c/ móveis em M.D.F. lacado. Preço 31.000 cts.. Fracção Imobiliária -Rua 21 n.º 409-1º. sala B Telef: 227320911.

T3 - ANTA - Espinho. Usado, totalmente remodelado, sala com fogão, cozinha equipada c/ electrodomésticos, quartos de 12 a 14 m2, roupeiro, wc completo. Excelente relação qualidade preço. Possibilidade de ficar mobilado. Preço 15.500cts. Fracção Imobiliária - Rua 21 n.º 409-1º. Sala B. Telef: 227320911.

GARRAFEIRA - AV. 24, N.º 1015 - ESPINHO

Tel. 22 732 08 86 (Junto ao Banco Pinto & Sotto Mayor)

Se procura qualidade aos melhores preços visite-nos

- Presunto **IBÉRICO BLOTA** - 6.000\$00/kg
- Presunto **PATA NEGRA** (autêntico) - 4.250\$00/kg
- Presunto **POENTE LAGUNO** (zona Salamanca) - 1.900\$00/kg
- Presunto **SERRANO** (Oferta de Tábua) - 1.950\$00/kg
- Vinhos do PORTO **MALVASIA E FUNDADOR** - 795\$00
- **PROMOÇÃO VINHOS VERDES** - desde 315\$00

VINHOS NOVOS E VELHOS • ESPUMANTES • CHAMPANHE • WHISKY • VINTAGE R.C. VELHA



Festas de S. Vicente da Idanha

'Voaram' mais de mil contos

A Comissão de Festas de S. Vicente da Idanha está com sérios problemas para levar a bom termo uma festa para a qual tinha verba suficiente. O problema é que desapareceram da conta bancária entre 1300 a 1500 contos, cerca de metade do dinheiro necessário para o pagamento das despesas previstas.

Os responsáveis pela festa da Idanha estão desesperados com a situação que enfrentam e já recorreram ao pároco da freguesia, Manuel Moura, para que os ajude a resolver um problema que, segundo eles, "foi causado pelo tesoureiro da Comissão", embora reconheçam que "também somos culpados, porque fizemos bastante confiança nele. Como era aqui do lugar pensamos que faria tudo para que as coisas corresse bem. Mas, agora, não nos responsabilizamos por qualquer dívida que ele faça".

Contactado pelo nosso jornal, Ilídio Telmo Coelho, acusado da alegada ilegalidade, rejeitou "qualquer entrevista", mas ao longo do contacto telefónico prontificou-se a revelar uma outra reacção, embora curtas, como "sou um homem muito conhecido que cometeu um erro"; "confeitei numa pessoa que era séria e que me encravou!"; "sou o responsável pela situação e sei que terei de apresentar o dinheiro, mas não quero conversa com a Comissão de Festas e apenas falarei com o padre Moura".

A Comissão de Festas de 2000 também não isenta de culpas os mesários do ano anterior: "Os culpados disto tudo foram quem o nomeou, em especial para tesoureiro,

pois já ano passado houve problemas. Nós tivemos de começar do zero: nem um carimbo tínhamos. Além disso nunca nenhum de nós serviu".

Segundo os mesários, as coisas não começaram bem desde o início: "Em todas as reuniões pedíamos os extractos bancários porém o tesoureiro adia sempre a entrega com diferentes desculpas. Até que a situação chegou a um ponto que a comissão se viu obrigada a deslocar-se até ao banco para confirmar a existência de uma conta e aí confirmaram que o único dinheiro que havia em caixa eram 24 contos".

Um situação incompreensível, pois "entregamos-lhe a primeira prestação de dinheiro a 24 de Outubro, e o registo de depósito no banco é de 30 de Maio. A conta estava aberta num banco com balcão em Espinho, mas em nome de dois membros da Comissão, o dele nunca apareceu. Se a situação continuasse, as coisas podiam complicar-se e éramos nós que íamos presos".

Sendo como contam os membros da Comissão, não seria possível levantar dinheiro sem as assinaturas

de pelo menos dois elementos. Contudo, "o dinheiro foi levantado e ainda estamos para saber como, um de nós assinou um cheque para que ele procedesse ao levantamento de 80 contos para pagar os programas e ainda estamos para saber se ele os pagou ou não".

Confrontados com a falta de dinheiro, os mesários trataram de pedir contas ao tesoureiro. Todavia, o indivíduo afirmou que "o dinheiro se encontrava num outro

banco e acusou os outros membros de desconfiarem dele, revoltando-se ainda mais quando descobriu que tinham encerrado a conta no banco e levantado os 24 contos que lá se encontravam. Porém, acabou por pedir algum tempo para resolver a situação".

No entanto, a Comissão dirigiu-se de imediato ao padre Manuel Moura, pois "se nós o íamos encobrir éramos tão covardes como ele", expondo o caso: "Faltam cerca de 1200 contos, fora os patrocínios que ultrapassam os 200 contos e as contas de despesas que ele apresentou sem recibo. Até o cheque da Junta de Freguesia de Anta ele levantou".

Contando com a verba que esperavam recolher no domingo da festa, os responsáveis sabiam ter "dinheiro mais que suficiente para fazer face às despesas que ascendem aos 2800 contos". No entanto, de momento têm em sua posse apenas 1070 contos, pelo que puseram a possibilidade de efectuar apenas a vertente religiosa da festa, o que é impossível, "pois a quinze dias da festa não podemos anular os contratos já firmados".

Depois de uma reunião com o pároco Manuel Moura, a Comissão decidiu entrar com um processo em Tribunal e vai tentar manter a festa. "Os sete elementos que restam terão de se esforçar para angariar o dinheiro que falta", explicam.

Sandra Soares

Menina 'cuspida' a dez metros

Carro cai em ribanceira

No fim-de-semana as corporações de bombeiros do concelho de Espinho acorreram a um aparatoso acidente que ocorreu na IC1, sentido norte-sul, encontrando um veículo ligeiro, com três ocupantes no fundo de uma ravina com cerca de cinco metros.

O despiste do carro provocou ferimentos no condutor de 51 anos, com suspeita de fractura na cervical e vários hematomas, e na acompanhante, a esposa de 49 anos. A terceira ocupante, uma menina de 10 anos, foi cuspida a uma distância de 10 metros, pelo que suspeitou de fractura da cervical e tórax.

Depois de assistidas no local pelo INEM, as vítimas foram transportadas ao hospital de S. Sebastião, na Feira, pelos Espinhenses.

Entretanto, na passada semana, ocorreram duas colisões na Rua 19, a primeira no cruzamento com a Rua 20, entre um automóvel e um veículo de duas rodas, que provocou ferimentos numa criança de 13 anos e o segundo entre dois veículos ligeiros, que provocou um hematoma e perda de visão numa menina de nove anos e deu um grande susto a uma grávida de 25 anos que seguia na outra viatura e também teve de ser transportada ao hospital.

Já esta semana, os acidentes voltaram a marcar o trabalho do soldado da paz que acorreram a uma colisão entre dois automóveis, onde o forte impacto provocou um hematoma no tórax de uma mulher de 33 anos. Os Espinhenses deslocaram-se para a rua de S. Tiago, em Silvalde, com duas viaturas e oito homens e os Voluntários de Espinho com uma viatura e cinco homens, pois temia-se que os veículos sinistrados se pudessem incendiar, o que não veio a acontecer.

Mas não são só os veículos com motor a provocar acidentes, um ciclista despistou-se numa descida

bastante íngreme na Rua da Quinta, em Paramos e teve de ser transportado ao Hospital de Espinho com feridas nas pernas e nos braços, assim como na cabeça e face.

Na Rua 19, já em Gueitim, arderam cerca de 300 metros quadrados de mato e pinheiros e devido ao vento forte os bombeiros sentiram alguma dificuldade em controlar o fogo, o que acabou por acontecer sem que as chamas ameaçassem as habitações que se situavam perto da zona e que nunca correram perigo eminente.

Sandra Soares

CASOS DE POLÍCIA

'Hipermercado' de artigos roubados

Um "autêntico hipermercado" de artigos roubados foi como a PSP da Feira denominou a sua mais recente apreensão. Esta recolha, segundo as averiguações da Polícia, deveu-se à onda de assaltos a residências no concelho de Santa Maria da Feira ocorridos nos últimos meses, protagonizada por um casal jovem que pretendia manter o vício da droga.

Os larápios premeditavam o acto, vigiando as casas e invadiam-nas quando tinham a certeza de que não havia lá ninguém, aproveitando uma ou outra janela deixada aberta.

Apanhados os ladrões, e no cumprimento do mandato de busca do Tribunal da Feira, a PSP deteve o indivíduo que recebia os artigos roubados. Este homem de 59 anos possuía um estabelecimento comercial em Gaia onde guardava a mercadoria roubada que incluía artigos em ouro e prata, relógios, material audiovisual, electrodomésticos vários, materiais de construção civil, artigos domésticos, de higiene pessoal, louça, roupas, livros, e ainda armas de fogo, munições e navalhas de ponta e mola. Toda esta gama de artigos está exposta nas ins-

talações da PSP da Feira para que as vítimas dos furtos as possam identificar e recolher.

Entretanto, por volta das 10.40 horas, em Anta, foi detido um indivíduo espinhense, de 34 anos, por ter sido surpreendido com oito doses da referida droga. O destino da heroína era a venda a consumidores de estupefacientes. O detido aguarda julgamento em liberdade, mais oito doses de heroína foram apreendidas, na terça-feira, pela Brigada Anti-Crime da PSP de Espinho.

Leilão público

A Polícia de Segurança Pública (PSP) de Espinho vai realizar um leilão público com veículos perdidos a favor do Estado. Neste leilão, a realizar no próximo dia 5 de Setembro pelas 10 horas, serão colocados em hasta pública um motociclo 'Honda' modelo NTV, quatro ciclomotores de várias marcas e um automóvel da marca 'Lancia' modelo Delta. Os interessados poderão comparecer ao leilão a realizar-se nas instalações da Polícia de Segurança Pública de Espinho, na Rua 23.

Alexandra Nunes

Antense envolvido em acidente em Pedroso

Família em perigo - incêndio no carro

O fim-de-semana passado foi pródigo em acidentes com consequências desastrosas para os envolvidos, que o diga um electricista de 25 anos, residente em Anta, que não ganhou para o susto quando viu o carro em que havia batido incendiarse à sua frente.

Este antense seguia no IC2, na Rampa dos Veiras, em Pedroso, quando, por razões desconhecidas, embateu com violência no carro que seguia à sua frente o que terá provocado a perfura-

ção do depósito de gasolina e posterior incêndio.

No carro, que começou de imediato a arder, viajavam cinco pessoas da mesma família, natural de Guimarães, incluindo uma menina de 11 anos, a caminho de Fátima, mas que acabaram no Hospital de Eduardo Santos Silva, com quemaduras. Ao contrário do jovem de Anta, que saiu ileso do acidente, um dos ocupantes encontrava-se mal à chegada ao hospital.

Jovem de Esmoriz esteve 14 horas sem dar notícias

Namoro na praia provoca alvoroço

A noite de sábado para domingo não foi fácil para os Bombeiros Voluntários de Esmoriz e GNR local que percorreram a pente fino a zona de Cortegaça de onde, supostamente, havia desaparecido uma jovem de 13 anos. No fim de contas a menina tinha ido namorar para a praia.

Liliana, que se encontrava no café pertencente à sua irmã, em Cortegaça, decidiu ausentar-se do local na companhia de um primo do cunhado. Porém, quando a mãe notou a sua falta e como, segundo a pró-

pria, não era habitual uma atitude do género por parte da filha, alarmou-se assim como às autoridades que bateram toda a zona, recorrendo mesmo a cães especializados.

A aventura durou cerca de 14 horas, uma noite e uma manhã, e terminou quando o casal romântico foi encontrado numa Praia do Furadouro e levado à presença dos familiares que depois de conversarem com a jovem, assegurando-se de que a "escapadela" foi voluntária, pensam esquecer o assunto.



Rancho Folclórico S. Tiago de Silvalde Credenciais nas ilhas Canárias

O Rancho Folclórico S. Tiago de Silvalde deslocou-se, na passada semana, mais uma vez, às ilhas Canárias, registando assinalável sucesso.

O Rancho de Silvalde participou, a convite das entidades oficiais de Las Palmas (nas festividades da 'Bajada de La Virgen de Las Nieves', que se realizam durante os meses de Julho e Agosto. Este evento teve como cenário o porto de Santa Cruz e as íngremes e verdejantes montanhas que o ladeiam, proporcionando um enquadramento agradável para a sua realização. No recinto montado ao ar livre, estiveram presentes cerca de mil pessoas, para além das que assistiram directamente ou em dife-



rido através de três canais espanhóis de televisão.

Para além da representação portuguesa, estiveram também presentes os 'Coros y Danzas Nom-

broque de La Palma', 'Grupo Amfílochica de Grecia' e 'Grupo Codanza Cuba'.

No final, a actuação do grupo português foi alvo de grande elogio, com o

público encantado com os cantares, as danças e a variedade de trajos.

O Rancho Folclórico de S. Tiago de Silvalde, que também actuou em Te-

nerife, deslocar-se-á, nos próximos meses, à Sicília (Itália) e a Valladolid (Espanha).

Abel Vergasta
(texto e fotos)

FLASHES

Fotos Vítor Lancha

Sarau da APAM na Nave Polivalente (sob o triangular conceito 'rigor, disciplina e dedicação')

Ao serviço da cultura

Rigor
Disciplina
Dedicação

25
APA

