



Inauguração do centro de dia e lar em Silvalde

“Filial do Céu”

Silvalde engalanou-se no sábado para a inauguração do centro de dia e lar de terceira idade do Centro Social e Paroquial, com as presenças do Bispo do Porto, D. Armindo Lopes Coelho, e do secretário de Estado, Rui Cunha, que se regozijou com a taxa de cobertura de equipamentos para idosos no concelho de Espinho. Emocionado, o pároco Manuel António apelidou o novo espaço de “filial do Céu”.



2/3



E nas ruas (também) para quem passava...

‘Humor de Praia’ (Internacional)

O cartoon é uma das formas mais inteligentes de fazer humor. Comportamentos e atitudes criticados de uma forma saudável e divertida. Por isso, o Multimeios acolheu o ‘Humor (Internacional) de Praia’, enquanto nas artérias citadinas sucediam-se as caricaturas de quem não se importava!

14/15

Centro Social de Paramos

Parabéns



Na Praia da Seca e Frente Azul

Alergias



Voleibol de praia (masculino e feminino)

Ao rubro!



“Grupo Violas é exemplo de sucesso”

Pina Moura visita Cotesi

O ministro da Economia e das Finanças visitou, na sexta-feira, a Cotesi, do Grupo Violas. Pina Moura deslocou-se àquela empresa por convite formulado pela Associação Empresarial de Portugal, tendo declarado que “o Grupo Violas é exemplo de sucesso”, ao investir em diferentes áreas.





Inauguração do centro de dia e lar em Silvalde

“Filial do Céu”

Sandra Soares (texto)
Vitor Lancha (fotos)

O Centro Social e Paroquial de Silvalde está oficialmente apetrechado com duas novas importantes valências que vêm reforçar o seu trabalho em prol da dignificação dos idosos, um sonho que nasceu da Conferência Vicentina da paróquia e que teve como grande motor o pároco Manuel António, papel que todos lhe reconhecem.

Assim, o centro de dia, agora inaugurado que custou cerca de 65 mil contos, 70 por cento dos quais participados pelo estado ao abrigo do PIDDAC demorou cerca de cinco anos a fazer, tendo as obras ficado totalmente concluídas no ano passado. Porém, já funciona desde

Setembro de 1997 com 30 utentes.

Quando ao lar de terceira idade foi construído em tempo recorde apenas 11 meses e implicou uma verba de perto de 100 mil contos, também participada em 70 por cento pelo Estado, desta feita ao abrigo do PILar (Programa Idosos em Lar). Esta infraestrutura recebeu os primeiros utentes em Dezembro de 1999 e tem capacidade para 24 camas.

O Centro Social e Paroquial de Silvalde também tem um centro infantil, aliás foi com esta valência que nasceu, e dá apoio domiciliário a vários idosos, uma das suas atividades mais solicitadas.

O centro de dia e lar de terceira idade do Centro Social e Paroquial de Silvalde foram inaugurados no passado sábado, numa cerimónia com pompa e circunstância, onde do Bispo do Porto, D. Armindo Lopes Coelho, abençoou as novas instalações, o secretário de Estado, Rui Cunha, se regozijou com a taxa de cobertura de equipamentos para idosos no concelho de Espinho e o pároco Manuel António, emocionado, apelidou o novo espaço de “filial do céu”.

Na cerimónia que marcou a inauguração dos dois novos edifícios um dos momentos mais tocantes foi protagonizado pela D. Beatriz Esta senhora de 99 anos que reside no lar foi a escolhida para, em conjunto com Dorinda Rocha, presidente do Conselho Fiscal, prestar uma homenagem aos idosos que já partiram, depositando uma coroa de flores junto a uma placa com os seus nomes.

Depois da cerimónia solene e de uma visita às instalações em que todos os presentes puderam verificar a qualidade das mesmas, os convidados reuniram no centro paroquial para degustarem um saboroso almoço vivido em

ambiente de festa e no qual foram trocadas diversas lembranças entre os presentes.

Antídoto Do isolamento

D. Armindo Lopes Coelho marcou presença neste acontecimento, presidindo à cerimónia religiosa de bênção dos edifícios, não deixando, no entanto de dirigir algumas palavras aos presentes. Para o bispo viveu-se “um momento de alegria e consolação espiritual, pois foram inauguradas duas instituições que marcam o progresso social e a melhoria da vida no nosso tempo”.

D. Armindo Lopes Coelho justifica: “O Centro presta serviço aqueles que

Precisa-se - Urgente

Manicure e Cabeleireira de preferência com experiência

Contactar: telef. 22 734 36 89
ou no local: Rua 18 n.º 582-1.º Esq.

OURO USADO COMPRA E VENDA

OURO * PRATAS * LIVROS * LOUÇAS * MOEDAS * BIBLOTS

VAMOS AO LOCAL

Edifício Palmeiras - Rua 27 n.º 193 • Telef. 227314933

INSÓLITA Gabinete de Estética, Lda.

Rua 129 n.º 405-3.º Sala D - 4500 Espinho
Telefs.: 22 732 19 12 / 96 638 15 11

VENDE-SE ESCRITÓRIO

Com 4 SALAS E 110 M2
JUNTO À REPARTIÇÃO
DE FINANÇAS E AO TRIBUNAL
DE ESPINHO

Contactar: Telem.: 93 721 24 67

ESPINHO

T3 COMO NOVO

3 frentes. Último andar.
MARQUE VISITA
só 17.900 Cts.
Ang. 2224-A

T2 RUA 19

No coração da cidade.
MARQUE VISITA.
Ang. 4806-A

T1 “C/ o mar como vizinho”

70 m2 área coberta.
Excelente... até no PREÇO!
MARQUE VISITA.
Ang. 70329

MORADIA T4

2 frentes, nasc./sul
Bom investimento
PELA URGÊNCIA.
só 21.000 Cts.
Ang. 242651-A

Comercialização
GRUPO RÉPLICA C Um
SÓC. DE MEDIAÇÃO IMOBILIÁRIA, LDA.
REAL ESTATE

Tel.: 22 731 32 63
Lic. AMI - 2401

NOME - PRÓPRIO
Mediação Imobiliária, Lda.
Rua 19 - 405 3.º, Sala A • Contacto: 917845290 / 934321013
Email - nome.proprio@netc.pt

Vende-se

T3 - ESPINHO
Estado de conservação: Como novo
Frentes: 2
Com lugar de garagem e arrumos Só 21.000 cts.

MORADIA - ESPINHO
Estado de conservação: Nova
Frentes: 3
Acabamentos: Aq. central, vidros duplos, chão em soalho, 3 suites
Preço: 47.000 cts.

T2 - C/ vistas de mar
Estado de conservação: Novo
Frentes: 3
Acabamentos: Aq. central, caixilharia dupla, garagem p/ 2 carros, jacuzzi...
Ótimo p/ férias. Visite hoje mesmo



tem vida e disponibilida-
de, precisando de encon-
tro e convívio, são o anti-
doto do isolamento, quan-
to ao lar, dá resposta ao
aumento da duração de
vida da pessoa humana,
que trás alegria, mas tam-
bem o prolongamento dos
problemas relativos à vida
no nosso tempo".
O pároco de Silvalde e
presidente da Direcção do
Centro Social e Paroquial
de Silvalde, Manuel Antó-
nio era emocionado ao lem-
brar que "este era um dia
esperado há bastante tem-
po. Este lugar deixou de
ser mata de eucaliptos e
campos de cultivo para dar
lugar a um lugar de calma
e tranquilidade, uma filial
do céu para esta gente".
O orientador espiritual
dos silvaldenses sublinhou
o papel da Conferência de
S. Vicente de Paulo na pa-
róquia e na "concretização
de um sonho", garantindo

que "quem vier a seguir a
nós pode trabalhar à von-
tade com esta gente, pois
não olhamos a estátuas,
mas em fazer o bem".
O pároco quis ainda
agradecer ao "Regimento
de Engenharia de Espinho,
que ajudou na edificação
de arruamentos e acessos,
à Santa Casa da Misericór-
dia de Espinho e Centro
Social de Paramos a quem
pedimos muitas vezes con-
selhos, ao comendador
Manuel Oliveira Violas,
muito bem sucedido pelos
seus familiares represen-
tados na cerimónia pela
sua viúva, Ana Soares Via-
las, pela filha, Otilia Violas
e pelo genro, Edgar Fer-
reira, grandes responsá-
veis pelo arranque finan-
ceiro da obra, a Manuel
Salgueiro que ofereceu
duas carrinhas ao Centro
Social, mas sobretudo ao
povo, a verdadeira mola
deste desenvolvimento,
pois há muito tempo que
não peço nada aos silval-

denses, comunico-lhes o
que se está a fazer e o
dinheiro cai. Têm sido um
poço inesgotável, graças a
Deus!"
Numa intervenção re-
lativamente curta, o autar-
ca espinhense, José Mota,
fez questão de frisar que
Silvalde tem mais um equi-
pamento de carácter soci-
al de grande importância
para aqueles que mais so-
frem. Estas não são insta-
lações de grande pompa
mas de muita qualidade. O
presidente lembrou ainda,
reforçando as palavras do
padre Manuel António, que
"estas coisas são possíveis
quando há conjugação de
esforços das diversas ins-
tituições e da própria po-
pulação".
**Formação
profissional**
O secretário de Estado
adjunto do ministro do tra-
balho e solidariedade soci-
al, Rui Cunha, é uma pre-

sença habitual nos eventos
de importância de Espinho,
pelo que conhece bem a re-
alidade do concelho.
Aproveitando a inaugu-
ração de uma unidade fa-
miliar que alia as boas con-
dições físicas das infra-
estruturas com o carinho
prestado pelos colaborado-
res aos idosos, proporci-
onando-lhes uma existên-
cia com dignidade, Rui
Cunha sublinhou o facto
da taxa de cobertura de
infra-estruturas de apoio
aos idosos, sem contar com
o apoio domiciliário, no
concelho ser muito superi-
or à taxa de cobertura por-
tuguesa (3,3), "uma taxa já
bastante satisfatória", e até
mesmo à europeia (4%),
atingindo os 6,9 por cento.
O responsável do Go-
verno recordou como sur-
giu a proposta para a cons-
trução no Lar de idosos,
uma "proposta oportuna
que apareceu na altura
certa, quando fazíamos
uma análise dos lares por

todo o país e levamos a
cabo o encerramento de
vários espaços que não
apresentavam condições,
iniciando o Programa Ido-
sos em Lar (PILar) onde
ainda conseguimos inte-
grar este projecto".
Agora, o governo lan-
çou um novo projecto, o
Programa Avô com o qual
pretende implantar até
2003 equipamentos de
qualidade que deem res-
posta às necessidades dos
idosos, assim como desen-
volver o apoio domiciliário,
que deve passar a ser pres-
tado sete dias por semana
e acompanhado da compo-
nente de saúde, em espe-
cial enfermagem.
Para melhorar a quali-
dade dos serviços presta-
dos a aposta também deve
passar pela formação pro-
fissional em todas as
valências de apoio aos ido-
sos. "Durante o período de
formação, dado pelo Insti-
tuto de formação Profissi-
onal gratuitamente, os tra-

balhadores serão substi-
tuídos por outros, já for-
mados, e as instituições
apenas terão de pagar uma
pequena parte do seu sa-
lário", explica.
A dignificação do ido-
so também passa pela as-
sinatura de contratos por
todos os idosos que en-
trem num lar, de forma a
permitir que eles conhe-
çam claramente os seus
direitos e de garantir que
os mesmos deram a sua
autorização para um pos-
sível internamento num lar
de idosos.
Todas estas medidas fo-
ram tomadas no sentido
de proteger o idoso que "é
um cidadão de corpo inte-
iro com o direito de dizer
aquilo que quer". Aliás, Rui
cunha afirma que "só esta-
remos numa sociedade
evoluída no dia em que
pudermos corresponder à
opção de cada idoso pelo
lar ou apoio domiciliário e
é nesse sentido que conti-
nuamos a trabalhar".

MÉDICOS DENTISTAS
JORGE FERREIRA
BRUNO MORRIS
SAMS QUADROS, SMAS, CGD, SIM
Telefone, 227348693
Edifício S. Pedro - Sala W - Rua 23, n.º 174

RESTAURANTE
Engenho Velho
CAFÉ — RESTAURANTE — SNACK-BAR
Serviço e sala própria p/ casamentos, baptizados, comunhões, etc.
Servimos Almoços p/ fora.
Belarmino Herculano Neves Ferreira
Lapa - S. Paio de Oleiros - Telef. 227649313 - Telem. 919413149 - 4535 LOUROSA

Centro Óptico de Espinho
Espinho está na moda
Tem qualidade
Centro Óptico de Espinho
Já abriu
Rua 20 n.º 584
4500-265 ESPINHO
Telef.: 22 731 99 99

LUIZ MEGRE BEÇA & CA., LDA.
CORRETORES DE SEGUROS
ESPECIALIZADOS EM SEGUROS INDUSTRIAIS, INCÊNDIO E LUCROS CESSANTES
RUA AZEVEDO COUTINHO, 39 - 6.º - 4100-100 PORTO
Telefone, 22 608 68 50 • Telefax, 22 608 68 58

Bom Café... é
da
Casa Alves Ribeiro
Rua 19, 294 - ESPINHO
Tem Fábrica própria
A
Casa Alves Ribeiro
da Rua 19, 294 - ESPINHO
tem dos maiores sortidos do país
em Vinhos do Porto datados,
Correntes, de Mesa,
Aguardentes Velhas
e Whiskys

63 ANOS
1937 - 2000

Semanário Registrado na Direcção-Geral de Comunicação Social sob o n.º 100594

DEFESA DE ESPINHO

Fundado em 27/Março/1932

PROPRIEDADE - EMPES - Empresa de Publicidade de Espinho, Lda. Matriculada na Conservatória do Registo Comercial de Espinho sob o n.º 59, folhas 30 do livro C-1
Capital Social 1.040.000\$00
Contribuinte - 500 095 540

Administração
Fernando Cunha (gerente)
Joaquim Vasconcelos (gerente)

Detentores com mais de 10% do capital
Solverde - Soc. de Investimentos Turísticos da Costa Verde, Lda.

Direcção
Lúcio Alberto

Redacção
Manuel Proença
Sandra Soares

Colaboradores
Alberto Monteiro; Alexandra Nunes; Alexandre Moreira; António Duarte Estêvão; António Regedor; Carlos Campos (Suíça); Carlos Salvador (fotografia); Dagmar Lourenço (Brasil); Gomes Amaro; José António Ribeiro; José de Abreu; José Curral; José Domingues; Liliiana Neves; Lúcia Pereira (fotografia); Manuel Sancebas; Maria Fernanda Barroca; Maria Helena Vasconcelos; Mário Cálix; Mário Frota; Napoleão Guerra; Vítor Lancha (fotografia)

Departamento de Produção
António Guerra

Publicidade
Joaquim Natário

Secretaria de Administração e Redacção
Cristina Fonseca
Fernanda Oliveira

Serviços Administrativos e Publicidade
Av. 8, 456 - 1.º andar - Sala R
Ap. 39 - 4501-853 ESPINHO Codex
Telef. / Fax: 22 734 15 25

Departamento de Redacção
Av. 8, 456 - 1.º andar - Sala H
Ap. 39 - 4501-853 ESPINHO Codex
Telef. 227312019 - 227319261
Email-defesadeespinho@mail.telepac.pt

Impressão
NAVEPRINTER - Indústria Gráfica do Norte, SA - E.N. 14 (km 7,05)
Apartado 121 - 4471 MAIA Codex

Tiragem média
4.000 exemplares
Depósito Legal n.º 1604/83

Os textos (e ilustrações) publicados nesta edição são da inteira responsabilidade dos seus autores, não vinculando a redacção ou indirectamente, o editoral e informativo desta publicação.

CORREIO DO LEITOR

Se não houver canil... greve de fome!

Em 10 de Maio de 1999 inicie uma greve de fome pelas 8.30 horas e pelas 9.05 horas fui recebido pelo vereador Manuel Rocha, tendo ele prometido um canil digno de os animais viverem felizes e que o canil seria feito dentro de um ano e meio e quem nem ficaria muito caro.

O decreto-lei 317 de 2 de Agosto de 1985 diz que compete às Câmaras Municipais fazerem os canis e que o Estado comparticipa.

Portanto, é má vontade de se fazer esta tão útil obra e em 12 de Julho de 2000 cruzei-me com o vereador Manuel Rocha e perguntei-lhe se já tinha arranjado terreno para o canil. Ele disse que não (o prazo termina em Novembro de 2000) e que a responsabilidade era da Bobby & Companhia e que não era da Câmara.

Pois eu deduzo que a responsabilidade é toda da Câmara e é por esta razão que o estado comparticipa.

Entreguei duas cartas aos partidos da oposição e acredito que o PSD e o PCP vão resolver esta situação. Entreguei três mil assinaturas, mas o presidente não respeitou estes cidadãos espinhenses. Estou em crer que para haver mesmo um

canil, o senhor José Mota tem de ser derrotado nas próximas eleições, mas por um espinhense de gema.

Neste momento, a Bobby & Companhia merece um louvor pelo excelente trabalho que está a realizar. A sua Direcção vai entregar ao presidente da Câmara um 'dossier' sobre todos os problemas. E se a resposta da Câmara for negativa para o canil prometo fazer uma greve de fome até que me digam que o canil será feito. Mas desta vez terei que ser recebido pelo presidente da Câmara e serei acompanhado por algum representante da Bobby & Companhia.

Estou a dar uma refeição por dia aos cães abandonados e já lhes tenho amor. Se algum destes cães forem para o matadouro, abandono mulher e filhos e vou dormir para a porta da Câmara. A minha saúde é pouca mas nada tenho a perder.

Que bem fez o presidente à humanidade? Nenhum em prol do meu semelhante.

Tenho trinta anos de bombeiro e prestei à pátria três anos no serviço militar. Portanto, já dei tudo de mim. Estou neste momento a fazer um tratamento no Hospital de Oncologia. Acabando os tratamentos mais frequentes e se as consultas ficarem mais distantes no tempo, anunciarei à comunicação social a próxima greve de fome.

A Câmara prometeu-me o canil e não pode voltar atrás com a palavra.

José Manuel dos Santos
(Espinho)

Um reparo

Existe uma obra em Espinho que muito admiro, quer pela sua arquitectura, quer pela sua construção - é a casa mortuária. Mas esta precisa de um reparo.

Existe um exaustor para extrair o ar viciado do interior para o exterior e o tubo de

extracção com diâmetro de 150 mm está situado na parede lateral, do lado da Rua 29, a um metro e 25 centímetros do solo, pelo que quem passa no passeio recebe o jacto de ar totalmente viciado!

A solução é simples e não é dispendiosa.

Joaquim Mário Alves Leite
(Espinho)

Ideais cruzados

Numa alusão (in)directa às "contradições que revestem a conjuntura", o ministro da Economia e das Finanças concluiu que "a falta de mão-de-obra disponível é um bom sinal". Por outras palavras, "significa que tem havido muito investimento e crescimento em Portugal nos últimos cinco anos".

Ora, "a falta de mão-de-obra" é subjectiva, assim como os índices de desemprego que se apregoa. O que também urge efectivamente é uma corrente de apoio e de sensibilização concentrada nos investidores, afinal os geradores de emprego.

Pina Moura esgrime compreensivelmente

o seu ponto de vista, argumentando com dados estatísticos. É a defesa de uma política governamental, em paralelo à visão empresarial dos investidores.

Edgar Ferreira, administrador da Cotesi, diria que "esperamos por parte dos Ministérios, uma acção dos Governos no sentido de prestarem atenção às necessidades do seu equipamento produtivo". Objectivamente: "Esperamos que tenhamos a imaginação suficiente para minimizar as ameaças e aumentar as oportunidades".

De facto, é aparentemente secundária a teoria de quem governa. Primordial seria a capacidade de na prática se executar uma política de investimento, recorrendo à imaginação e arriscando nas oportunidades.

FLASHES

Foto Vítor Lancha



Guetim está a ser alvo de melhoramentos em algumas artérias

O QUE ELAS PENSAM

Carla Brito *

"Numa escala de zero a vinte dou 13/14. Há coisas que estão bem, outras que é necessário mudar. Por exemplo: nem sempre encontramos as carruagens limpas; devia haver mais conforto porque os comboios suburbanos não têm 1.ª classe. E nota-se a diferença, pois há carruagens mais confortáveis que outras. Vai havendo alguma segurança pelo menos nesta linha embora, de vez em quando, na zona de Francelos haja apedrejamentos aos comboios. Nesses aspectos, acho que é negativo, mas quanto ao preço, considero estar bem, porque é muito mais barato viajar de comboio do que de autocarro. Dos funcionários não tenho nada a reclamar, se bem que podia haver mais pessoal a vender, porque há gente idosa que não sabe mexer nas máquinas e entretanto formam-se filas."

* professora

Serviço da CP

Bruno Santos *

"Os serviços da CP não são maus, acho que funcionam bem. Para mim, o que importa é que saiam a horas e cheguem a horas e isso acontece na maior parte dos casos. Não há grandes atrasos em chegadas e partidas; a limpeza é suficientemente boa. Não noto grandes falhas. Além da idade dos comboios que não ajuda muito e da qualidade das linhas - questões técnicas - não tenho nada a apontar para dizer que está mal. Sobre o serviço em geral e a qualidade de atendimento não tenho queixas."

* estudante

Cláudia Ferreira Sousa *

"Acho os serviços mais ou menos. Por vezes são atrasados e a limpeza das estações e carruagens é má em alguns comboios. Em relação aos funcionários, uns são bons e outros nem por isso. Eu classificaria os serviços da CP como regulares."

* estudante

Sandra Duarte

"Em relação aos funcionários não há problema nenhum - são muito simpáticos. Em termos de horários é mais complicado porque, às vezes, atrasam meia hora e ainda na segunda-feira me aconteceu o resto, acho que está tudo bem. Eu diria que os serviços são razoáveis, porque há espaço para melhorias."

* professora de

PALAVRAS À SOLTA

No Bairro do Cerco
Polícias recebidos à pedrada
Jornal de Notícias

Assalto (na Rua 5 de Outubro) foi filmado
e suspeitos detidos
Bombas assaltadas em Aveiro
Diário de Aveiro

Polícia admite que os jovens detidos
em Setúbal terão assaltado gasoleiras
e a atriz Lidia Franco
O bando dos sete
Jornal de Notícias

Recuperados artigos em ouro furtados
**Assaltantes de residências detidos
pela Judiciária**
Diário de Aveiro

Faltam dezenas de militares na área
do destacamento de Leiria
GNR sem guardas
Região Leiria

Em Vila Verde/Seia
Matou os sogros a tiro de caçadeira
Jornal de Notícias

Mondego garante 110 mil metros cúbicos
diários

Coimbra não terá 'sede' em Agosto
Campeão das Províncias

No Nordeste
Detida rede de prostituição
Jornal de Notícias

Torres e Menezes, presidente da Associação
Humanitária Mão Amiga
**"Maltratar uma criança
não é apenas bater"**
Campeão das Províncias

Professor Pinto da Costa
**"Doentes têm direito de exigir
eutanasia"**
Jornal de Notícias

Metro do Porto
Tuneladora volta a parar
A 'Micas', nome com que foi baptizada a
tuneladora do Metro do Porto, é um poço
de desgraças. Depois de uma paragem
por problemas técnicos da própria
máquina, agora foi a falta de qualidade
das aduelas (estrutura de betão que
constitui as paredes do túnel) que
obrigou a nova paralisação. E logo no dia
em que o ministro Jorge Coelho a deveria
ver em acção.
O Comércio do Porto.

Com o troco do pequeno-almoço
**Jovem de Jazente recebe 10 mil
contos numa só raspadinha!**
Flor do Tâmega

A um vendedor de Mozelos
**Comprou um carro com mil contos
em notas falsas**
Só quando chegou a casa, um vendedor
de automóveis de Mozelos reparou que
eram falsas as notas que lhe haviam sido
entregues por troca de uma viatura. A
burla foi de mil contos.
Terras da Feira

Em Santo Ovidio - Gaia
Saída do IC2 prepara VL9
A saída da auto-estrada (IC2) no sentido
Porto-Lisboa já foi aberta, graças ao
exclusivo esforço financeiro da Câmara
de Gaia. Mas Luis Filipe Menezes espera
que o ministro Jorge Coelho não o
desiluda e subscreva o protocolo de
construção da VL9.
O Comércio de Gaia

De uma moradora de Santa Maria
de Lamas
Insectos e ratanzas como vizinhos
Lixo colocado a esmo na berma da Rua
do Cantinho da mata, em Santa Maria de
Lamas, está a desesperar uma moradora,
que se diz obrigada a suportar cheiros
nauseabundos e a conviver com insectos
e ratanzas.
Terras da Feira

Columbófilos do distrito de Santarém já
sonham com próxima campanha
**"Não há melhor atleta no mundo que
um pombo-correio"**
O Mirante.

Ecos da Cidade

José Domingues



Na Fábrica Progresso...

O portão virado a Norte,
do quintal anexo à que foi a
Fábrica Progresso, na Rua 33,
encontra-se aberto. E como
resultado, quem passa
naquela artéria e olha
para ali, vê excrementos
espalhados, o que em nada
abona a nossa cidade. Mas
não é tudo: há pessoas que
têm visto por ali alguns
energúmenos que,
sem qualquer pejo, urinam
à frente de qualquer pessoa,
seja senhora ou criança.
Daqui se apela no sentido
de que alguém mande fechar
o dito portão, mas também,
de vez em quando, se faça ali
um policiamento. Pode ser que
estas 'démarches' sejam um
travão a tais desmandos!

Às vezes, até parece que esta zona de Espinho não faz parte da cidade, tão abandonada se encontra. Lembremos de que a dita rua é a que tem acesso directo à praia pelo lado do norte!

Ainda no que respeita à dita Fábrica, chama-se à atenção sobre o estado em que se encontra a chaminé em ferro, todo carcomido e ameaçando derrocada, do lado da Rua 12. Seria bom que a dita chaminé fosse retirada, antes que se tenha de lamentar, qualquer dia, um grave acidente causado pela mesma.

Também perto deste local, os carros continuam a estacionar no meio do passeio, pelo que as pessoas que andam a pé terão de passar uma a uma, porque se levarem carrinhos de bebé, já não conseguem passar devidamente.

Que o abuso de estacionamento em cima dos passeios, é um facto indelmentável, ninguém duvida; que muita gente, que também anda a pé, protesta, de balde, é outro facto; que não se nota nenhuma autoridade por cobro a este estado de coisas, também é notório!

Espinho é uma terra de turismo. As pessoas que vêm cá passar as férias não vão para a praia de automóvel, mas sim a pé, tal como os estrangeiros. Apenas os que têm casa cá ou por aqui perto é que o fazem.

Ora, a balda que existe apenas nos fica muito mal a todos nós, mas especialmente às nossas autoridades.

Por favor, tomem este assunto (muito importante, quanto a muita gente!) na devida consideração!

Parque (!!) de estacionamento

Há qualquer coisa de errado na embocadura da Avenida 32 com a Rua 62: trata-se do estacionamento de carros de transporte de grande tonelagem que, quando não ocupam parte da Rua 62 - já de si estreita para o tráfego actual - vão ocupar grande parte da dita avenida.

Em tempos, eu próprio vi ali um acidente entre um automóvel e um carro de transporte de passageiros, de determinado hipermercado, em que o carro saindo da Avenida 32 chocou violentamente, embora só se verificassem danos materiais. E já me disseram que não foi este o último.

Ora, um dia poderemos vir a lamentar piores consequências e, por isso, antes que tal aconteça, bom seria que se tomassem as devidas providências, no sentido de se obstar que tal aconteça, pelo que se chama a devida atenção para que este assunto seja tomado na devida consideração por quem o deva fazer.

Automóveis... ou dinheiro a mais?!

Impressiona qualquer pessoa, ver os automóveis que se encontravam em Espinho, neste sábado: do lado norte da cidade, as ruas estavam peçadas dos ditos, estacionados dum lado e doutro, em cima dos passeios e fora deles. Eram milhares e milhares de carros. Só visto! Se levarmos em linha de conta que a publicidade neste aspecto é desenfreada, dando todas as marcas as melhores facilidades de pagamento (que se transformam em dificuldades e, por isso, são inúmeros os carros que são rebocados para os financiadores!); que qualquer concorrente, na TV, tem como principal objectivo um carro, mesmo à custa de outros artigos de maior utilidade, então chegaremos à conclusão do que se vê em Espinho é um reflexo da mentalidade actual - em primeiro lugar, o carro. Ora, muitos dos carros que se vêem são dos caros, pelo que chegamos a concluir que, efectivamente, há muito dinheiro, para que se possam adquirir tais veículos.

Está tudo muito bem. Só o que não está bem é o estacionamento selvagem. Isso, é que está mal!!!

Limpeza da cidade

Com este serviço entregue a uma Empresa, surgem as mais controversas análises: uns dizem que na Rua X (abaixo da Avenida 24), anteriormente estava melhor, porque o pessoal chegava cedo e tudo andava limpo; que agora passam-se dias que não aparece ninguém a fazer limpeza e o lixo anda todo espalhado.

Não obstante tenha notado que alguns empregados da dita empresa também deixam ficar o carro da limpeza abandonado, a minha análise é algo positiva: vejo que as ruas (especialmente por onde passo) estão sensivelmente mais limpas e que algum pessoal contratado está mais actuante.

Obviamente que ainda é cedo para se fazer uma análise perfeita e, por isso, esperemos para ver!

Politiuques

Com 95 milhões de contos
Governo salva Expo de falência técnica
Esta foi a resposta de Mega Ferreira ao relatório do Tribunal de Contas, confirmando que a Expo estava falida em 31 de Dezembro de 1998, antes do socorro do Governo.
Diário de Notícias

Presidente da Junta de Argoncilhe, Alcides Henriques, admite apoiar
Boicote eleitoral por causa do IC-2
Cansado do impasse em torno do IC-2 e do IC-24, o autarca de Argoncilhe admite apoiar um boicote eleitoral já nas Presidenciais, se a população entender que essa é a melhor forma de manifestar a sua impaciência. A propósito dos projectos de elevação de Fiães e Lourosa a cidade, Alcides Henriques diz que já pensou em apresentar idêntica candidatura. Só não o fez porque aguarda "uma corrente".
Terras da Feira

Segundo o Centro de Emprego e Formação Profissional
Aveiro tem a taxa de desemprego mais baixa do país
Campeão das Províncias

Carlos Cunha anuncia recandidatura à liderança da Federação Distrital de Santarém do PS

Oposição mete a viola no saco
Carlos Cunha prepara-se para continuar a ser o presidente da Federação Distrital de Santarém do Partido Socialista. A sua recandidatura, para o terceiro mandato de dois anos, foi anunciado durante um jantar que reuniu cerca de duzentos militantes. A candidatura do governador civil não deverá ter oposição, porque José Brilhante, que há cerca de meio ano anunciara a intenção de se candidatar a presidente da Federação contra Carlos Cunha, aparece agora a apoiá-lo.
O Mirante

Na Mealhada
PSD crítica Câmara
Diário de Aveiro

Só os assessores acompanham
Agostinho Fernandes
Sozinho em casa
Na sessão solene comemorativa do 15.º aniversário da elevação de Famalicão a cidade, não houve um vereador socialista que acompanhasse o 'líder', nem tão pouco se viu, entre a plateia, qualquer figura proeminente do PS.
Cidade Hoje

Mário Martins e Quintino Pinto suspendem mandatos nas Juntas de Calendário (Assembleia) e Joane (Executivo)
Assessores de Agostinho Fernandes demitem-se
Cidade Hoje

Em Loulé
PSD com divisão profunda nas bases
Barlavento

Ministra Elisa Ferreira reuniu-se com a Administração do Valsousa para tratar da gestão dos dinheiros
Cinco milhões de contos para o Vale do Sousa
Jornal de Notícias

A retirada da candidatura de Santarém a património mundial vista por diversos quadrantes políticos
Mandaram foguetes antes da festa
A retirada estratégica da candidatura de Santarém a património da humanidade apenas suscitou a reacção oficial do PSD, através de uma carta aberta de Rui Presúncia, considerando o que se passou um "fiasco político". Os políticos de outros quadrantes aceitaram comentar o sucedido mas foram comedidos nas críticas ao presidente da Câmara, que era o rosto mais visível da candidatura.
O Mirante

Deputados vão decidir contratações
Mão-de-obra estrangeira vai ao Parlamento
Barlavento

Politiqúices

Despesas aumentaram mais do que as receitas e furaram todas as previsões
Desastre nas contas públicas
Diário de Notícias

Finanças reavaliam 110 mil declarações à caça de fraudes
Vinte mil reembolsos do IRS suspensos para análise
Jornal de Notícias

No PSD
Ambiente de motim contra Durão Barroso
Público

Ministério da Educação reformula calendário das revisões curriculares, que só estará regularizado no ano lectivo de 2004/2005
Reforma escolar adiada
Correio da Manhã

Câmara Municipal do Porto prestou homenagem a Fernando Gomes, "por reconhecida dedicação à cidade"
Firme

PSD e CDU estiveram ausentes da festa "para não ajudar a limpar a imagem" do socialista.
Jornal de Notícias

Moção de censura do PP derrotada, Lei de Bases da Segurança Social aprovada com abstenção do PCP
Assembleia da República encerra em clima tenso
Público

PCP e a Lei de Bases da Segurança Social 'Cunhalistas' estiveram contra acordo com o Governo
Público

Posições polémicas
'Vacas loucas' viram ministro contra veterinários
Correio da Manhã

No IPJ de Leiria
PSD exige demissão
Região Leiria

Escolhidos do Governo permanecem nas chefias distritais do Instituto Português da Juventude
'Boys' resistem a concursos
Público

Deputados do PSD fazem visita
Hospital de Seia está 'encravado'
Porta da Estrela

Governador civil de Santarém garante que Hospital de Torres Novas abre em Outubro
"Só se houver um terramoto!..."
O Mirante

As obras tomaram conta de Aveiro
Revolução
Durante um ano a cidade está transformada num autêntico estaleiro.
O Aveiro

Botas Castanho substituí Fê de Pinho no Festival de Gastronomia
Um pratinho de roupa suja
O Mirante

Plano de Ordenamento da Orla Costeira entre Alcobaça e Mafra discutido em Peniche
"Tudo menos consensual"
Badaladas

Lista apadrinhada pela Câmara de Santarém foi derrotada e pode impugnar a Assembleia Geral
Eleições desafinadas na Escola de Música
O Mirante

Dietas de Verão

O Verão, época de férias, viagens, praias e, infelizmente, de vários problemas de saúde, na maioria das vezes, associados a hábitos errados das pessoas que procuram, pelo menos nesta altura, um "lugar ao sol".

As dietas desmedidas, que surgem durante os meados do verão, são um dos 'vícios' mais perigosos desta estação do ano. Coexistem com o ideal de beleza corporal, a imagem social e o estilo vip da televisão. Sem aconselhamento médico e impulsionadas pela publicidade característica, as dietas em causa podem originar problemas bastante graves.

Uma dieta pode ser considerada como um regime alimentar particular, prescrito pelo médico ou dietista, que inclui,

exclui ou limita o consumo de certos alimentos, condimentos ou bebidas. Pode ser uma abstenção temporária, completa ou incompleta, dos alimentos com o objectivo de atender a razões médicas, higiénicas ou estéticas. Nada tem a ver com a restrição alimentar ao acaso ou com a ingestão de medicação imprópria.

A alimentação ideal, que todos deveríamos ter, seria aquela que fosse compatível com as nossas necessidades pessoais, como: sexo, altura, idade, peso, bem como as actividades físicas e metabólicas de cada um. É aconselhável que, numa situação normal, onde não existem factores condicionantes, que se coma alimentos variados, como: vegetais e legumes, leite e derivados, carne ou peixe, cereais, etc...

É através dos alimentos que o nosso organismo vai buscar os nutrientes necessários ao seu funcionamento e à manutenção da vida. Os alimentos, além de variados, devem ser consumidos ao longo de várias refeições por dia e de forma equilibrada.

O problema é que o "comer" tornou-se para nós muito mais do que um meio de

sobrevivência. A comida converteu-se num acto individual e social de grande importância, em torno do qual se estruturaram muitas das nossas actividades.

Se na selva, o leão come para sobreviver e quando tem fome, o homem, por sua vez, criou uma cultura onde o ritual da comida é imprescindível. Como consequência surgem problemas como a obesidade, diabetes, etc... e posteriormente as "famosas" dietas, mais intensificadas durante o Verão.

Devemos, portanto, ter bastante cuidado com a nossa alimentação, seguir parâmetros básicos, mas fundamentais que devem fazer muitos dos nossos hábitos diários. As dietas, quando necessárias, devem ser feitas de uma forma crescente e sempre que assim o requeram com apoio profissional.

As aparências enganam e, muitas vezes, por trás de um belo corpo está um organismo frágil, debilitado e pouco saudável.

DISCURSO DIRECTO

Jorge Margarido Correia *

Mas também foram os anos da passagem de testemunho, do início do percurso da instituição já sem o seu fundador. O Opus Dei conheceu, aliás, nestes anos duas passagens de testemunho. Isto porque o primeiro sucessor do Beato Josemaria, D. Alvaro del Portillo veio a falecer em 1994, tendo-lhe sucedido o actual Bispo-Prelado do Opus Dei, D. Javier Echevarria. Penso que os sinais de vitalidade e de fidelidade ao espírito do fundador, se devem, não só a que os seus sucessores tenham sido os seus mais directos colaboradores ao longo de muitos anos, mas também a dois acontecimentos que reputo de muito importantes. Refiro-me à transformação do Opus Dei em Prelatura pessoal (1982) e a beatificação do fundador (1992).

Em ambos os casos, cada um deles depois de um processo profundamente estudado pelas mais altas instâncias da Santa Sé, houve uma clara confirmação do carisma fundacional. A figura das Prelaturas pessoais, originada no Concílio Vaticano II para a flexibilização das respostas da hierarquia às exigências actuais da evangelização, já tinha sido auspiciada pelo fundador do Opus Dei como o melhor enquadramento da Instituição no seio da Igreja. A beatificação veio confirmar a credibilidade do carisma do Beato Josemaria como um caminho válido de testemunho cristão no meio do mundo. Tudo isto permitiu também para muitos, um conhecimento mais esclarecido da novidade do carisma do Opus Dei na Igreja.

Muitos recordarão como, perante a adopção da figura de Prelatura pessoal, em alguns órgãos da opinião pública apareceram reais ou fictícias reticências de membros da

hierarquia de alguns países. Ao longo destes anos tudo se foi esclarecendo, sendo cada vez mais os sinais de apreço dos Bispos pelo trabalho desenvolvido pelos membros da Prelatura nas suas dioceses. Fica também claro que o vínculo dos fiéis da Prelatura, quer a esta, quer às dioceses em que residem, e vivido em boa harmonia e espírito de comunhão. E ficou igualmente claro o seu carácter secular, laical e respeitador da sua liberdade e responsabilidade pessoal em todos os temas em que pluralismo é uma riqueza da Igreja e da sociedade civil.

Por seu lado, a autêntica campanha de desinformação desencadeada por alguns meios de comunicação quando da beatificação do fundador, que raiou o ridículo nalguns casos, permitiu, antes, durante e depois da cerimónia na Praça de S. Pedro, um esclarecimento exaustivo e um testemunho pessoal da parte de muitos membros do Opus Dei, de todas as condições sociais. Dentro da enorme variedade, esse testemunho pode resumir-se na descoberta de que é possível encontro com Cristo nas mais variadas situações no meio da sociedade civil, desenvolvendo, em fidelidade ao carisma do fundador, um profundo e alegre sentido da filiação divina.

Pode ser que, apesar disso, ainda haja pessoas, dentro ou fora da Igreja, que estejam pouco esclarecidas, mas perante a abundância de publicações, programas de TV, informação na internet, etc., que ao longo destes anos têm sido divulgados, oxalá não seja mais um exemplo da famosa iliteracia que pelos vistos tanto nos aflige.

* engenheiro mecânico e teólogo

A fidelidade a um carisma

A 26 de Junho passaram 25 anos do falecimento do fundador do Opus Dei, o beato Josemaria Escrivá. Embora 25 anos na vida de uma instituição que já passa dos 70 desde a sua fundação, não sejam muitos, a verdade e que foram muito importantes para o crescimento institucional da obra. Iniciou-se o trabalho apostólico dos fiéis da Prelatura e vários países de todos os continentes, desde a Europa setentrional ao Cazaquistão, passando pelos países da Europa de Leste e pelo Líbano; foi criado um Ateneu universitário em Roma, que actualmente já é Universidade Pontifícia, etc.

Precisa-se

EMPREGADA DE LIMPEZA PARA FÁBRICA

Contacto: 227471210 (contactar em horário de expediente)

Precisa-se

• Empregada Serviço Bar / Ajudante de Cozinha
• Funcionário Manutenção Courts Ténis

Tel. 227 312 153 • Fax 227 312 166
Rua do Porto, s/ n.º - 4500-000 Silvalde

Vende-se

CENTRO DE ESPINHO T2 e T3 de Luxo PRONTOS A HABITAR

Telem. 91 969 06 55

PALAVRAS À SOLTA

Equipa de médicos de Taiwan usou tecido produzido por biotecnologia para devolver a visão a seis doentes

Córneas artificiais recuperam visão
Nos EUA, cirurgiões de um hospital da Califórnia usaram tecido córneo de doadores.
Diário de Notícias

Confusão no cemitério do Bonfim (Porto) **Cadáver temoso não se deixa remover**
A remoção de um cadáver sepultado há 26 anos no cemitério do Bonfim acabou em polémica, quando a família se opôs. Foi preciso vir a polícia para acabar com o burburinho.
O Comércio do Porto

Quistos nos ovários e um caroço no peito **Esperou três meses para saber resultados de exames**
Uma jovem diz que teve de esperar mais de três meses para saber qual a gravidade concreta da sua doença, depois de ter sabido que tinha quistos nos ovários e um caroço no peito. A correr do Hospital de S. Sebastião (Feira) para o de Ovar, na tentativa de saber o resultado dos exames, acusa o seu médico de burocratizar todo o processo.
Jornal de Ovar

Brincadeira com arma em Arouca **Criança de dez anos alvejou dois primos**
Jornal de Notícias

Com renovado serviço de pediatria **Hospital de Ovar moderniza-se**
Jornal de Ovar

EX-magistrado é acusado de ocupar ilegalmente apartamentos em Gaia **Juiz em casa alheia**
O Comércio do Porto

Cinco ex-policiais são os primeiros ocupantes **Presídio militar de Santarém já funciona como prisão especial**
O Mirante

Relação do Porto toma decisão no caso de Aldoar no dia em que as principais testemunhas faltaram à acareação com os dois agentes **Tribunal mantém polícias presos**
Jornal de Notícias

Armados de bastão e algemas **Timor já tem polícias**
Correio da Manhã

Danificaram carros e assaltaram loja de telemóveis em Santarém **Menores à solta**
O Mirante

Revolta no Bairro de Aldoar (Porto) **Menina retirada aos pais**
Jornal de Notícias

Em Repeses - Viseu **Pais acusam responsáveis de infâncio de maus tratos**
Notícias de Viseu

Suspeito de homicídio em Vila Verde **Homem carbonizado num carro**
O Comércio do Porto

Câmara garantiu alojamentos para famílias das habitações destruídas **Dois incêndios deixam 14 pessoas sem lar em Chaves**
Jornal de Notícias

Nos seguros **Lista negra**
Correio da Manhã

Crime de Ílhavo **Sangue denuncia terceiro suspeito**
A Polícia Judiciária fez mais uma prisão no caso do duplo homicídio de Vale de Ílhavo. O jovem detido, de 21 anos, foi identificado através de análises ao sangue recolhido no local do crime. A PJ volta a defender que o assassinio foi praticado em "quadro de liturgia de grupo".
O Aveiro

Aterro sanitário em Maceda **Finalmente!**
A lixeira instalada em Maceda, junto à Estrada Florestal, vai transformar-se definitivamente em aterro sanitário, mas só daqui a um mês e meio. Para quem esperou pela conclusão das obras mais de dois anos, é natural que a notícia constitua motivo de alegria.
Jornal de Ovar

CONSULTÓRIO JURÍDICO

José António Ribeiro*



Senhorio usufrutuário - que direitos?

O assinante que nos coloca a dúvida sobre a qual versa este nosso artigo, pediu expressamente o anonimato. Como as razões invocadas são legítimas, respeitamos esse seu pedido. Assim, optámos por chamá-lo de Pedro.

O Sr. Pedro e sua esposa doaram uma casa às suas duas filhas. Nesta doação, em comum e partes iguais, os doadores reservaram para si o usufruto vitalício do prédio doado. Como forma de rentabilizar o prédio de que eram usufrutuários, o Sr. Pedro e sua esposa, em 1977, arrendaram-no. A inquilina efectuou todos os pagamentos da renda atempadamente. Todavia, desde Março de 2000 que a inquilina não paga a renda. As questões que o Sr. Pedro nos coloca são as seguintes:

Quem é que pode exigir o pagamento das rendas em atraso ou o despejo da inquilina? É o usufrutuário ou as proprietárias? Quais os direitos que se podem reivindicar junto da inquilina? Com o falecimento de minha esposa o meu direito de usufruto foi alterado?

O art. 1446º do Código Civil diz que «o usufrutuário pode usar, fruir e administrar a coisa ou o direito como faria um bom pai de família, respeitando o seu destino económico».

A expressão bom pai de família vem do latim "bonus pater familias". Era usada

pelos romanos para designar o homem tipo, o bom cidadão, o homem médio com vista a determinar a diligência exigível perante determinada situação concreta.

No fundo, o art. 1446º do Código Civil diz que o usufrutuário pode usar, fruir e administrar o bem como qualquer cidadão normal o faria. Usando a diligência necessária para o seu bom uso, fruição e administração. Não o destruindo ou diminuindo o seu valor.

Ora, com base neste dispositivo legal, é evidente que cabe ao usufrutuário exigir o pagamento das rendas, o despejo do locado (prédio), assim como eventuais indemnizações. Contudo, não é apenas neste dispositivo legal que nos fundamentamos. Aliás, a nosso ver, ele não é sequer o argumento principal.

O que realmente importa é que o contrato de arrendamento foi celebrado entre usufrutuários e inquilina, pelo que apenas estes são partes no contrato de arrendamento. Os proprietários (as duas filhas) são alheias a este arrendamento. São aquilo que juridicamente designamos de terceiros.

Quanto aos direitos que pode reivindicar da inquilina, estes são: o despejo, as rendas em atraso e eventuais indemnizações por prejuízos causados.

Para efectuar o despejo, necessita de intentar acção de despejo contra a sua inquilina. Nessa mesma acção pode reivindicar os outros direitos que possui.

Para respondermos à última questão, diremos que, com base no extracto da escritura pública de doação, o seu direito de usufruto se mantém inalterado, sendo o usufruto única e exclusivamente seu.

Não podemos deixar de agradecer as palavras gentis que nos dirigiu e esperamos ter esclarecido todas as dúvidas que o atormentavam.

*advogado estagiário

Correspondência endereçada para a Avenida 24, n.º 1019, 3.º andar, sala H - 4500-201 Espinho ou e-mail: joseantonio.ribeiro@clix.pt
Ou para a Redacção do Jornal Defesa de Espinho ou e-mail: defesadeespinho@mail.telepac.pt

FLASHES

Foto Vitor Lancha



Uma barraca num espaço reservado na praia ou uma 'ilha no paraíso'?

Politiqices

Fernando Gomes na berlinda **'Gangs'**

O ministro Fernando Gomes passou (quarta-feira da semana passada) um dia complicado, depois de uma série de assaltos a bombas de gasolina na zona de Lisboa, protagonizado por um 'gang' que também atacou, imagine-se, a actriz Lídia Franco. Mais não foi preciso para que a oposição em peso exigisse a sua demissão e que a questão da segurança urbana passasse, mais uma vez, a marcar a actualidade nacional.
O Comércio do Porto

Governo prepara plano de emergência **Insegurança**

Vaga de assaltos está a aumentar nas áreas de Lisboa e do Porto. Oposição pede a cabeça do ministro Fernando Gomes.
Jornal de Notícias

Ficou sem roupa enquanto escolhia local para nova esquadra da PSP

Ministro da Polícia assaltado no Porto
Fernando Gomes não tem sorte com os ladrões... Em Janeiro último, roubaram a carteira da esposa; agora foi a vez do próprio ministro ser alvo dos amigos do alheio. Aconteceu no bairro do Regado.

Enquanto Gomes, acompanhado pelo comandante da PSP, escolhia um local para mais uma esquadra, do jipe em que se deslocara 'voou' um saco com roupas ministeriais.
O Comércio do Porto

Lei mais exigente com a guarda de crianças, a partir de Outubro

Amas sujeitas a formação e recibo verde
Jornal de Notícias

Nova ponte sobre o Tejo e reforma do arrendamento urbano **'Resmas' de promessas**

Vasto pacote de projectos anunciado pelo Governo após um Conselho de Ministros extraordinário no Palácio de Queluz.
Correio da Manhã

Batata (11,5%) lidera aumentos **Bens alimentares atiram inflação quase para 3%**
Correio da Manhã

Em Junho **Taxa de inflação voltou a acelerar**
Diário de Notícias

E quer debates **Assis (PS) insiste na candidatura a Gaia**
O Comércio do Porto

Presidente da República já ouviu alguns partidos e pondera a promulgação do diploma de Os Verdes aprovado no Parlamento

Sampaio trava co-incineração
Diário de Notícias

Fernando Rosas, candidato do Bloco de Esquerda à Presidência da República **'Crise política está à vista com eleições antecipadas'**
Barlavento

Exigida esterilização **PSD propõe leis especiais contra cães perigosos**
Correio da Manhã

Sindicatos de Braga referem 200 trabalhadores afectados

Câmaras de vídeo vigiam operários do Minho
Jornal de Notícias

Em Santa Maria da Feira **Governo não vai construir novo posto da PSP**

O Ministério da Administração Interna escreveu ao deputado feirense Manuel Oliveira para lhe dizer que não está nos seus planos a construção de um novo posto da PSP na cidade da Feira.
Terras da Feira

Obrigado pelo Ministério da Educação **Colégio de Lamas cobra propinas**
Terras da Feira

Em Vila Nova de Gaia **CDS/PP acusa Câmara de manobra política**
O Comércio de Gaia

Do Alto do MARÃO

José Abreu*



**Sem escola!
Sem paz!...
Sem pão!**

*"Pobres de pobres
são pobrezinhos.
Almas sem lares,
aves sem ninhos..."*

*Passam em bandos,
em alcateias,
Pelas herdades,
pelas aldeias.*

*...Como farrapos,
coisas sombrias,
Trapos levados
pelas ventanias"...*

(Guerra Junqueiro, in 'Os Pobrezinhos')

São as estações televisivas que nos vão dando conta destas dolorosas misérias, na mais confrangedora pobreza que se conhece sobre a Terra.

Duzentos e cinquenta milhões de crianças não vão à escola, não aprendem a ler, não são instruídas para um dia serem donas do seu destino, participarem, na vida das comunidades, com o mesmo estatuto, com a mesma preparação intelectual e usufruírem da vida algo que valha a pena vivê-la. Deste número assustador, cento e vinte e cinco milhões situam-se em África, no Extremo Oriente, nos países que estão abaixo do limiar da pobreza, ou, da riqueza mal distribuída e insuficiente para repartir por toda a gente.

É verdade que os governantes, de um e de outro lado, esfalfam-se para minorar a situação mas não conseguem tirá-las dessa pobreza que está para além do nosso entendimento. Em África, com uma riqueza impressionante no seu subsolo, com matérias-primas que dão para abastecer o mundo, com riqueza que se vê por todo o lado, vivem guerras e mais guerras desde que o mundo é mundo. E não se vê futuro para aquele povo, tão mal governado, tão mal entendido por quem detém o privilégio do poder.

São uns quantos - muito poucos - que vão usufruindo do tesouro, imenso, das suas minas de diamantes, das suas jazidas de petróleo, das madeiras preciosas das suas florestas e que, por via da guerra, pouco mais haverá para extrair, para vender, para exportar e arrecadar divisas.

A guerra absorve a força de trabalho do seu povo. Os bens da terra e da paz não se vislumbram.

Vinte e seis anos depois que partiram de lá os 'colonizadores' que fomos, da África que esteve sob o nosso domínio, que ganhos tiveram os seus naturais, o povo que lá vive e que é de lá? Pelos vistos, nenhuns! Cada vez estão mais pobres, mais desamparados, mais famintos, mais incultos, sem culpa sua, mas de quem governa e não sabe encontrar os caminhos da paz. Se os desavindos fazedores da guerra se entendessem, dessem as mãos, repartissem o poder, substituíssem a guerra pela paz, esse continente floresceria, quase de um dia para o outro e espalhariam, por todos, a riqueza que às vezes não serve ninguém. É que nem tempo têm de reflectir, de se dedicarem ao trabalho, de se devotarem aos assuntos da governação.

A juventude que nasceu entre as armas aprendeu a manuseá-las, a viver a violência, a matar como profissão. Levará tempo, mesmo que os beligerantes suspendam a refrega, até que novas gerações vão nascendo e aprendam a arte divina de construir a paz. Mas, há outras partes do mundo, onde, não havendo guerra declarada, vivem tão pobres que nem meios têm para mandar os filhos à escola. As instituições dos Direitos Humanos que vão velando pelos direitos de todos acusam os governantes que tão mal governam e têm o seu povo a viver abaixo, muito abaixo, dos níveis de pobreza extrema e dolorosa.

Com tamanho número de crianças que não vai à escola, repetimos, 250 milhões em todo o mundo (quase cinco por cento da população mundial), como se há-de esperar uma melhoria de vida a nível de continentes, já que nada se faz, ou quase nada, para inflectir a situação, mudar as coisas, acabar com os conflitos, construir a paz, reconstruir o mundo se esses povos não esboçam um gesto, não dão uma palavra, não acendem uma luz que alumie a esperança?

Daqui a uns anos, as gerações que vão sobrevivendo na confusão, que escaparem à morte, que saírem estropiadas, que nascerem entre o fogo e a morte sem entenderem o porquê dessa desgraça, analfabetas, sem conhecimentos de nada nem de coisa nenhuma que não seja viver com a morte, o ódio, a guerra, a destruição, que mundo vão encontrar? Que mundo vão legar aos vindouros? É desolador este quadro! Mas é, inegavelmente, o cenário que vão ter, o mundo destroçado que lhe legaram, e não terão outro!

Quando a inveja internacional 'acirrava' ódios contra a vivência destas comunidades multirraciais, que apodavam de 'colonizadoras', mal pensavam que esse 'divórcio', a acontecer - como aconteceu - daria como resultado a situação de pobreza que se sucedeu: Sem jeitos de se entenderem, as várias etnias - deu no que deu, no desocupar de tudo o que se havia construído pela força do trabalho de uns e de outros e representava o bem-estar dos povos.

Nem todos teriam, ainda, a escolaridade alta no seu currículo mas a maioria já saberia ler e escrever e o mundo não teria duzentos e cinquenta milhões de analfabetos - a pobreza maior que pode acontecer no novo milénio, das altas tecnologias, das comunicações, da informação. Pobres de pobres são estas crianças, que amanhã serão adultas, e que hão-de substituir a velha geração, que ficará gasta e lhes cederá o seu lugar.

Do paraíso das férias... ao inferno (revisitado) da sobrelotação dos voos!

Um dirigente de uma associação de consumidores, que pela primeira vez se apresentava num programa de televisão, trouxe a lume a questão do 'overbooking', assim mesmo, com um palavrão anglo-americano que a generalidade dos espectadores não sabia do que se tratava.

Opovo, o sereno povo do país de brandos costumes que somos, não sabe senão do 'overbooking' nos degradados transportes públicos de passageiros que temos.

Mal domina, apesar da expansão que ora se regista do acesso ao transporte aéreo de passageiros, o que é, na verdade, a excessiva lotação das aeronaves mercê da reserva anormal (e da anormal cotação) dos bilhetes de passagens...

Claro que o preclaro dirigente da prestigiosa associação de consumidores não sabia dos problemas reais do povo que tão distraidamente servia.

Claro que o preclaro dirigente sabia só dos problemas que o afrontavam porque o seu país não era já Portugal, nem a sua capital Lisboa. Como pré-federalista, a sua terra era a Europa e Bruxelas a sua capital... E punha nos outros os problemas próprios. Os dos autocarros voadores que o transportavam ou transportam da Portela de Sacavém a Zaventem, no país dos 'flamands'... e que se recusavam a fazê-lo embarcar por estar fora da lotação consentida. E corno a TAP ou a Sabena ou a Portugália não são a Rodonorte... não transportam ninguém de pé!

Daí as suas fúrias e o 'overbooking' a abrir uma participação que, por efêmera, pretendia problemas outros que não os de tão viajada criatura.

A televisão correu com ele e seus pares, tão solícitos e prestantes no jogo das seguradoras, uma estranha aliança que a todos deixara boquiabertos.

É que na segunda intervenção, numa situação de claro afrontamento aos direitos do consumidor, o porta-voz de serviço fizera - 'et pour cause...' - a

DEFESA do CONSUMIDOR

Mário Frota*



apologia das seguradoras contra os direitos de que se arrogava um consumidor lesado.

Mas que a sobre-reserva ocorre, é inegável.

Os passageiros das companhias aéreas são, em regra, surpreendidos pelos excessos de lotação das aeronaves ficando em terra quando deveriam embarcar normalmente.

No entanto, para uma tal situação há direitos que são tutelados por um Regulamento Comunitário, que é bom que os consumidores lesados não ignorem.

De entre os direitos que assistem aos consumidores que ficam apeados registem-se os que se enunciam a seguir:

- O reembolso sem penalização do preço do bilhete correspondente a parte da viagem não efectuada; ou o reencaminhamento no mais curto prazo no destino final, ou reencaminhamento numa data posterior da conveniência do passageiro.

- Uma compensação mínima de 150 euro's (= 30.073\$00) para os voos até 3500 km;

300 euro's (= 60.145\$00) para os voos de mais de 3500 km, tendo em conta o destino final previsto no bilhete.

- O custo de uma chamada telefónica e/ou mensagem de telex/telex para o local de destino.

- Refeições bebidas em proporção razoável ao tempo de espera.

- Alojamento num hotel no caso de bloqueamento dos passageiros por uma ou várias noites.

Os consumidores vítimas das companhias de aviação deverão de imediato apresentar a sua reclamação aos balcões das empresas de transporte aéreo, dando do facto notícia à sua associação de consumidores.

O importante é que os consumidores lesados reajam conseqüentemente e pugnem por que os direitos que os textos lhes reconhecem sejam respeitados na íntegra.

É imprescindível que os consumidores, em lugar de reclamações inconseqüentes, retenham os direitos que se lhes reconhecem e deduzam as suas reclamações de modo fundamentado e firme. Para que cessem os atropelos. Para que as empresas se retraiam. Quanto mais não seja para que o n.º 1 do artigo 9º da Lei do Consumidor se cumpra em plenitude:

"O consumidor tem direito à protecção dos seus interesses económicos, impondo-se nas relações jurídicas de consumo a igualdade material dos intervenientes, a lealdade e a boa fé, nos preliminares, na formação e ainda na vigência dos contratos."

Ademais, a Lei do Consumidor, no seu artigo 12, estabelece no n.º 4 o que segue:

"...O consumidor tem direito à indemnização dos danos patrimoniais e não patrimoniais resultantes do fornecimento de bens ou prestações de serviços defeituosos."

Logo, não poderão as empresas de navegação aérea prevalecer-se da ignorância do consumidor para sobre ele exercerem o seu poder, por vezes incontrolável.

Relevante é que as pessoas de posse da informação sobre os direitos, ajam com frieza e sem temor.

* presidente da APDC (Associação Portuguesa de Direito do Consumidor)

Com a presença de Rui Cunha

Centro Social de Paramos comemora aniversário



instituições de solidariedade social e o poder local. "Com o funcionamento em rede pode haver uma maior racionalização de custos, pois o país tem recursos finitos e os problemas de exclusão social ainda são muitos", explica o secretário de Estado.

Futuro Centro Comunitário

Com a inauguração do lar de terceira idade já no horizonte, o próximo projecto a abraçar pelo Centro Social de Paramos é a abertura de um Centro Comunitário num edifício cedido por Américo Gomes de Oliveira. Porém, este precisa de obras de reabilitação, daí Manuel Costa e Silva ter aproveitado a presença de Rui Cunha para lhe mostrar o local.

"A nossa intenção foi mostrar o projecto para que quando ele chegue às mãos do Secretário de Estado ele saiba o que está a avaliar. A reacção do responsável deixou-nos boa impressão, a primeira reacção parece positiva, mas a candidatura está feita e agora devemos esperar", refere satisfeito.

O responsável acrescenta que "o Centro Comunitário é um novo desafio, onde a aposta será feita numa maior interacção com a população, mas para isso esperamos a ajuda do Governo".

Rui Cunha acompanhou o presidente do Centro Social de Paramos, aconselhando-o a candidatar-se ao próximo Quadro Comunitário de Apoio dado que "os centros comunitários são um dos tipos de equipamento assumidos como prioridades no mesmo".

O secretário de Estado denunciou o seu interesse pelo projecto ao afirmar que "no Centro Comunitário poderá ser levada a cabo uma acção mais integrada, com parcerias activas, o que só prova que a postura do Centro Social de Paramos está em consonância com as políticas deste Governo e do poder local, mas também com as necessidades dos grupos mais desfavorecidos e de risco. Devemos centrar a nossa acção na prevenção".

de dia, apoio domiciliário, Univa (Unidade de Inserção na Vida Activa). Foram ainda inseridos neste centro que se desenvolveram o Projecto Vida e o Programa 'Ser Criança'.

Ainda antes da cerimónia solene de comemoração do aniversário, Manuel Costa e Silva, director do Centro Social, levou o secretário de Estado adjunto do ministro do Trabalho e Solidariedade Social, Rui Cunha a visitar o local onde ficará instalado o futuro Centro Comunitário, uma obra que se prevê principiar no próximo ano.

A mesa de honra ficou composta por Manuel Costa e Silva; Rui Cunha; José Mota, presidente da Câmara de Espinho; Antero Gaspar, governador civil; Américo Castro, presidente da Junta de Freguesia de Paramos, e Cândida, presidente da As-

sembleia Geral. Nesta cerimónia teve lugar uma sentida homenagem a João Romeira, um dos fundadores do Centro Social e director até ao mandato anterior.

Manuel Costa e Silva lembrou que "o Centro Social de Paramos começou a funcionar com 30 crianças e oito funcionários e tem agora cerca de 270 utentes e perto de meia centena de funcionários". Mas, "os desafios também cresceram, uma vez começamos com duas valências, agora temos seis valências e a inauguração do lar de idosos deve decorrer já para Maio ou Junho do próximo ano", acrescenta.

José Mota, presidente da autarquia espinhense também sublinhou o crescimento desta instituição de solidariedade social, referindo que "quando se começa uma obra destas temos a ideia de que

estamos a fazer uma coisa pequenina, mas esquecemos que as obras crescem quando há homens e mulheres dispostos a doar o seu tempo".

Equipamentos para crianças

Rui Cunha, tomou a palavra para revelar estar encantado com tudo o que viu no Centro Social de Paramos, mostrando-se agradado com a possibilidade de "no próximo ano termos a ocasião de inaugurar uma nova estrutura de apoio aos idosos".

Porém o secretário de Estado alertou: "Este é um concelho jovem onde faltam equipamentos de apoio às crianças, embora Espinho esteja pouco abaixo da média nacional".

O responsável revelou então que o Governo lançou um novo "programa

intitulado 'Creche 2000' com o qual se pretende chegar a 2006 com 750 novas creches geridas através de instituições de solidariedade social, o que vai implicar um investimento de mais de 42 milhões de contos".

Com uma Carta Social finalmente actualizada pôde-se fazer um levantamento das carências do país a este nível identificando as respostas existentes em todo o país, dividindo-o em três grupos de prioridades. Aveiro e outros quatro distritos estão no primeiro grupo, pelo que "Espinho poderá candidatar-se à criação de novas creches", garante Rui Cunha.

Espinho é também um dos 41 concelhos piloto onde está a ser levada a cabo a implantação de uma rede social entre os serviços descentralizados de vários ministérios, as

O Centro Social de Paramos comemorou no passado fim-de-semana o seu vigésimo aniversário com uma sessão solene seguida de jantar onde foram prestadas algumas homenagens e que contou com a presença do secretário de Estado, Rui Cunha. O presidente da instituição, Manuel Costa e Silva, aproveitou o momento, para mostrar as figuras instalações do Centro Comunitário ao representante do Governo e convida-lo para a inauguração do lar da terceira idade a efectuar em meados do próximo ano.

Sandra Soares (texto)
Vitor Lancha (foto)

O Centro Social de Paramos comemorou, no passado fim-de-semana, o seu 20.º aniversário com uma exposição retrospectiva das actividades deste centro em favor dos paramenses e que no momento inclui valências como: ATL, creche, jardim de infância, centro

T3+1 = 16.000 cts.

VENDE-SE EM ESPINHO

200 m da Praia - Sul

Remodelado c/ garagem individual

Trata o próprio

Telefs.: 227342899 - 918133788 - 919528125

Possível alugar no Verão

Gabinete de Radiologia de Espinho

DR. JORGE NUNES DE MATOS
DR.ª MARIA DO CARMO VASCONCELOS
DR.ª HELENA CUNHA

Médicos especialistas - Raios X - Ecografia - Mamografia - Densitometria Óssea (D.E.X.A.)

Acordos com: ADSE, SAMS, PORTUGAL TELECOM, PSP
GNR, CGD, ACASA, MINIST. JUSTIÇA, CTT e SNS

Consultório: R. 20 n.º 1436 r/c Dt.º - Telef. e Fax 227341975 - 227314650
Horário: das 09h00 às 12h00 e das 14h00 às 19h00

Edifício Gaia Park III

Ao Hotel Solverde - Espinho

T2-T3

Últimos para venda
Acabamentos de muito boa qualidade
vistas de mar
Terraços
Gragem e arrumos

Sociedade de Construções 22 370 06 77

TOPA & CAMPOS, LDA. 22 370 47 43

Sandra Soares (texto)
Vitor Lancha (fotos)

A Associação de Socorros Mútuos de S. Francisco de Assis em Anta tem sido alvo de alguma polémica originado pelo descontentamento de um ou outro sócio que aproveitaram anteriores assembleias gerais para levantar algumas questões relativas à gestão da actual Direcção e às obras levadas a cabo pela mesma.

Visando o esclarecimento das dúvidas que começaram a surgir e com o intuito de responder a essas acusações, a Direcção da Associação de Socorros Mútuos, presidida por Manuel Rocha, convocou uma Assembleia Geral Extraordinária onde revelou valores respeitantes ao dinheiro dispendido nas obras, apelando também à união dos sócios.

"Em dois anos e meio de gestão fizemos a obra que todos podem ver e criamos condições para que fossem colocados à disposição dos sócios novos benefícios e esta associação continua a ter dinheiro. Quando nos foi entregue a Direcção existiam 100 mil contos no banco, foram gastos 70 mil contos em obras e 15 mil contos em equipamentos, porém estão depositados em contas a prazo outros 70 mil contos e em contas à ordem, para despesas de gestão e pagamento de subsídios de funeral, 15 mil contos", revelou o presidente da Direcção.

O presidente fez questão de acrescentar que "com as obras prontas, é preciso que haja confiança para que se continue o trabalho. Isto não é uma Junta ou uma Câmara e não podem haver politiquices e polémicas, temos que estar unidos".

Uma das questões que mais 'falatório' provocou dizia respeito ao salário, supostamente, auferido pelo presidente da Direcção, que teria atingido 750 mil escudos num só mês. Foi Armando Sousa e Silva, o secretário da Direcção, que tomou a palavra para esclarecer que "o princípio de pagamento de uma remuneração ao presidente foi aprovado em Assembleia Geral, embora não se tinha definido valores", e apresentar uma proposta com o valor de 250 mil escudos, ilíquidos, aprovada por maioria, com apenas um voto contra e muitos aplausos.

Esta proposta foi uma mera formalidade já que, como referiu Manuel Rocha, a verba de 750 contos referida atrás já dizia respeito ao pagamento de três meses em atraso desse mesmo valor.

O presidente apresentou um último esclarecimento relativo aos processos levantados contra a associação por dois antigos cobradores. "Quando assumimos a

Apesar da polémica gerada por alguns sócios da Associação de Socorros Mútuos de S. Francisco de Assis em anteriores Assembleias Gerais, onde foram apresentadas algumas dúvidas sobre a forma de gestão da actual Direcção, as reuniões da passada quarta-feira decorreram de forma tranquila. A Direcção apresentou alguns esclarecimentos e recebeu os aplausos da quase totalidade dos associados presentes. Foi ainda apresentada uma proposta em que se definiu o valor definitivo do salário a auferir pelo presidente desta associação.

Assembleia da Associação de Socorros Mútuos de Anta Aplausos para a Direcção



Direcção, verificamos que dois antigos cobradores, que recebiam boas reformas, vinham buscar à Associação complementos dessas mes-

mas reformas". Confrontada com a situação, a Direcção pediu conselho à União da Mutualidades que os aconselhou a

suspender o pagamento. O caso foi levado a tribunal e, embora o juiz tenha dado razão à colectividade, "as referidas verbas terão de

continuar a ser pagos, uma vez que foi criado um vício com o pagamento por mais de seis meses desse complemento", explicou o presiden-

te, revelando que um dos casos vai voltar a Tribunal que se decidiu apresentando recurso.

Embora as polémicas tenham sido levantadas por alguns sócios, foi também um sócio, Augusto Sabença, que pediu a palavra para fazer um apelo: "A oposição que deixe trabalhar uma Direcção que merece toda a confiança dos sócios. Fezemos dois anos, o que outros não fizeram em 20".

Novos benefícios para breve

O dia de quarta-feira não ficou apenas marcado pela Assembleia Extraordinária da Associação de Socorros Mútuos de Anta, realizada pelas 22 horas. Ao fim da tarde, os sócios já haviam reunido com o objectivo de ver aprovadas algumas alterações impostas pela Direcção Geral dos Regimes de Segurança Social, aos novos Estatutos e ao Regulamento de Benefícios, que inclui a modalidade de subsídios de funeral, já existente, e a nova modalidade de assistência médica e complementar.

Na modalidade de subsídio de funeral, o sócio inscrito tem direito a legar, por sua morte, um subsídio de funeral e a receber subsídios por morte de familiares directos - o cônjuge, filhos com menos de 10 anos de idade ou filhos solteiros que sofram de incapacidade física ou mental que os impossibilite de trabalhar, comprovada com atestado médico.

Para poder aceder a este benefício o sócio deve ter mais de 10 e menos de 50 anos de idade, estar inscrito no mesmo há mais de 60 meses e não ter as quotas com mais de dois meses de atraso.

Na nova modalidade de prestação de cuidados de saúde no âmbito da medicina preventiva, curativa e de reabilitação, bem como de enfermagem e tem acesso a esta modalidade todos os sócios que estiverem inscritos na mesma há mais de 180 dias e que não devam mais de dois meses de quotas.

Ao contrário do subsídio de funeral, este tem carácter individual, não abrangendo, em termos de direito, quaisquer familiares do beneficiário, a excepção dos filhos menores de 10 anos e os que sofram de incapacidade física ou mental.

As consultas de clínica geral ou de especialidade médica serão efectuadas na sede da Associação ou em local a indicar por esta em função de acordos estabelecidos com outras entidades e todos os custos concedidos no âmbito desta modalidade serão objecto de pagamento estabelecido por uma tabela aprovada pela Direcção.

Aguardam-se resultados das análises

Alergias na Praia da Seca e Frente Azul

Algumas pessoas que se encontravam nas Praias da Seca e Frente Azul queixaram-se de problemas de pele relacionados com a qualidade da água do mar, uma situação que é do conhecimento da Delegação de Saúde de Espinho.

Sandra Soares

Contudo, os responsáveis preferiram esperar pelos resultados das análises efectuadas à água para concluírem se as alergias estão relacionadas com um possível foco de poluição no mar.

Segundo fonte da Delegação, todas as semanas são efectuadas análises à água das praias de Espinho.

Porém, como a análise é feita no Porto, os resultados demoram cinco a seis a chegar, pelo que o último relatório conhecido é de 11 de Julho e então nenhuma das praias

analisadas apresentava qualquer problema.

Uma situação diferente de relatórios anteriores, onde haviam sido detectados focos de poluição nas águas, exactamente das Praias da Seca e Frente Azul.

As duas praias referidas desde sempre foram problemáticas e, ainda segundo fonte da Delegação de Saúde, têm a sua fonte de poluição plenamente identificada - o Rio Largo, pelo que a qualidade das suas águas depende dos ventos e marés que transportam a poluição para o lado de Espinho ou de Vila Nova de Gaia.

Prevenção Rodoviária na praia...

'Geração Futura, Geração Segura'

As Secretarias de Estado da Administração Interna e da Juventude uniram esforço para desenvolver uma campanha de Verão designada 'Geração futura, geração segura', que visa a sensibilização e formação dos jovens e adultos para a prevenção e segurança rodoviária.

Nesta campanha, integrada no âmbito de 2000: Ano da Educação Rodoviária, que decorre em mais de 72 países, estão directamente envolvidas a Direcção Geral de Viação (DGV), a Prevenção Rodoviária Portuguesa (PRP) e o Instituto Português da Juventude (IPJ).

Assim, até 9 de Setembro, avós e netos, pais e filhos, podem participar num divertido conjunto de jogos onde a cooperação entre gerações é a palavra de ordem. A iniciativa decorre em 72 praias, distribuídas por todo o país, tendo lugar em Espinho nos dias 8, 9 e 10 de Agosto e em Esmoriz nos três dias seguintes.

Os jogos e material promocional distribuídos vão contribuir tanto para a reciclagem dos conhecimentos dos condutores sobre regras de trânsito, como para a adopção de comportamentos seguros e correctos em ambiente rodoviário por parte dos mais novos.

A animação vai ter por base cinco jogos, orientados por jovens integrados nas actividades de verão organizadas pelo IPJ, que serão disputados por equipas de dois elementos de diferentes gerações e no fim todos têm direito a algumas lembranças simbólicas.

Na Associação Comercial Novos incentivos ao comércio

Para informações relativas ao Programa Operacional da Economia - Novos Incentivos ao Comércio -, os interessados poderão consultar a Associação Comercial de Espinho, na Rua 26 (N.º 563 - 1.º) ou pelo telefone 227 340 113.

AEROSOLTUR
VIAGENS E TURISMO



CONHEÇA O MUNDO ATRAVÉS DE NÓS

• Viagens de Avião (Turismo ou Negócios) • Navio (Cruzeiros)
• Comboio • Excursões em Autopullman • Reserva de Hóteis e Apartamentos • Rent-a-Car • Obtenção de Passaportes e Vistos

PORTUGAL
22 734 53 02 - 22 734 53 27 - 22 734 53 52 - 22 731 30 28 - 22 731 30 96 - 22 731 30 97
22 734 50 29

BRAZIL
Agência de Viagens, Lda.
Rua Alcântara Machado, 36-s - 1009 RIO DE JANEIRO
233-3180 - 233-3229

VENEZUELA
Agência de Viagens Atlas
Carretera a Puente Yanes - Edifício Polo Azul CARACAS 1011
5614055 - 5614111 • Telex 29938 ATLAS

CLÍNICA DE MEDICINA DENTÁRIA

Dr. Jorge Pacheco

ORTOPANTOMOGRAFIA, TELERRADIOGRAFIA, IMPLANTOLOGIA,
ORTODONTIA (fixa e removível), PRÓTESE (fixa e removível)
n.º 381-1.º • 4500 ESPINHO • Telef. 227342718

RÁDIO GLOBO AZUL

... A PURA
SEDUÇÃO
DA RÁDIO

Rua 14, n.º 648 - 3.º
4500 ESPINHO
Tel: 227347216
Fax 227348470

VOCÊ SEMPRE TEVE
GRANDES
MOTIVOS PARA QUERER VIVER EM ESPINHO.
AGORA, TEM O MAIOR.

NO MELHOR AMBIENTE.

Apartamentos T1, T2, T3 e T4 na melhor localização, onde se vê qualidade nos acabamentos, inovação na arquitectura e, da janela, a tranquilidade no horizonte. Na brisa do Mar. Parque Luso Condomínio. Vê-se bem que é bom. E sente-se.

PARQUE LUSO
CONDOMÍNIO

Grandes Motivos por Dentro.
Grandes Motivos por Fora.

- Localização Central com toda a Tranquilidade
- Próximo da Praia, Piscinas Municipais, Escolas e Zona Administrativa
- Facilidade de Acessos (Via Rápida e, brevemente, ligação directa à A1)
- Jardim Exterior
- Varandas
- Garagens e Arrumos
- Áreas Amplas e Funcionais
- Estrutura de Segurança
- Zona Comercial de Apoio
- Acabamentos gerais de Qualidade Superior
- Garantia de Construção Imosuber. Grupo SUBERUS

Visite o Centro de Informações e Venda, no Local.
22 732 19 20

Arquitetura: Especialidades Técnicas: Promoção:
Gestão/Comercialização: Financiamento: IMOSUBER
CGR Caixa Geral de Depósitos INVESTIMENTOS IMOBILIÁRIOS, LDA.

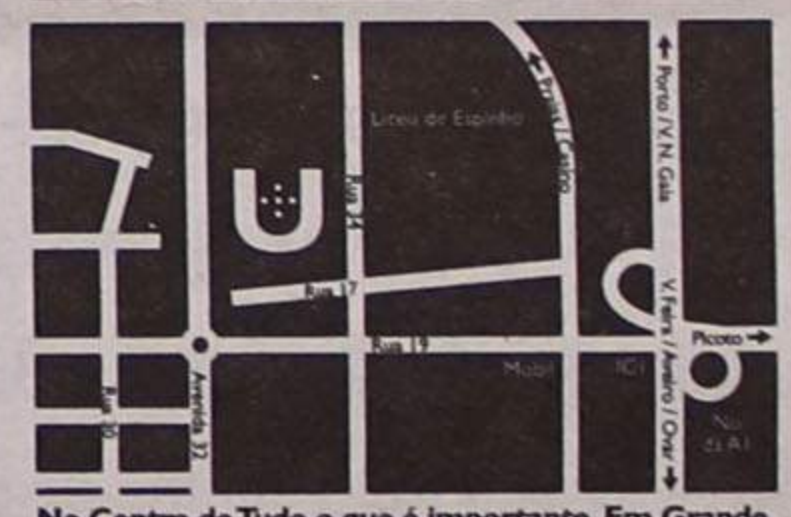

No Centro de Tudo o que é importante. Em Grande.

PREÇO CONCORRENCIAL • FINANCIAMENTO GARANTIDO
CONDIÇÕES DE AQUISIÇÃO PERSONALIZADAS

ESCRITÓRIO - Ed. S. Pedro - mobilado / ar condicionado / ótimo para consultório / área 60 m2

ESCRITÓRIO - ALUGUER/VENDA / Rua 8 / orientação nascente-poente / WC / 80 m2

LOJA/ARMAZÉM - Rua 14 / 150 m2 - Rua 66 r/c + cave + garagem priv. 150 m2

MORADIA T4 - em construção / Esmoriz - Pinhal D'Aberta

T.1 - a 500 m do mar / garagem fechada / arrumos / 16.000 cts.

T.3 - ruas 26/31 - excelente localização / com lugar de garagem / prontos a habitar / desde 23.000 cts.

T.2 - novo - Espinho / aquecimento / lareira / vidro duplo / lug. garagem / 21.000 cts.

T.2 - junto htl Solverde / 120 m2 / aq. central / b. hidromassagem / cond. fechado / cozinha granito/soalho

CGR

consultadoria, gestão e mediação imobiliária

AMI 1817

96 611 67 32 - 96 424 19 42 - 22 734 00 17

Congresso no Europarque "Cumpridores da Palavra de Deus"

"Cumpridores da Palavra de Deus" é o tema do Congresso de Distrito das Testemunhas de Jeová que irá realizar-se nos próximos dias 28, 29 e 30. O Europarque, em Santa Maria da Feira, é o local escolhido para receber os cerca de sete mil congressistas que se esperam provenientes, especialmente, dos distritos de Aveiro e Coimbra.

O tema do congresso ajuda a entender o que significa ser um cumpridor da Palavra divina e os benefícios que aqueles que seguem os princípios bíblicos têm constituindo, simultaneamente, uma bênção para aqueles com quem convivem. A organização das Testemunhas de Jeová associada à Torre de Vigia de Bíblias e Tratados, nos EUA, com sede em Brooklyn (Nova Iorque), com quase seis milhões de membros espalhados pelas 89.900 congregações em 234 países do mundo, esperam atingir 65 mil assistentes em Portugal continental e ilhas, durante estes três dias. O programa do congresso demonstrará como aplicar os princípios da Palavra de Deus nas situações do dia-a-dia, bem como na vida pessoal e familiar.

Assim, na sexta-feira, dia 28, destaca-se o discurso chave, às 11.50 horas, com o tema "Louve a Jeová - o Realizador de obras maravilhosas" e, um simpósio, na parte da tarde, cujo título é "Seja obediente à Palavra de Deus". No sábado, dia 29, o ponto alto é a admissão pública dos servos e Deus na cerimónia de baptismo e ordenação, pelas 11.50 horas. Finalmente, no dia 30, domingo, "A significativa profecia de Sofonias para os que fazem a vontade de Deus" será apresentada num simpósio de discursos; cerca das 11 horas haverá a encenação bíblica, em que um elenco de actores voluntários, trajados a rigor farão a representação de uma história bíblica aplicando os seus conselhos à vida actual, cujo título, apropriado ao objectivo, é "Exemplos de aviso para os nossos dias"; e, a finalizar, o discurso principal - "Por que ficar atento à obras maravilhosas de Deus" - proferido por David Mota, Superintendente de Circuito da região do Porto.

Todos os interessados poderão assistir ao congresso, cujas sessões se iniciam às 9.30 horas prolongando-se até meio da tarde.

Alexandra Nunes

Programa do 64.º aniversário Santa Casa da Misericórdia de Espinho

No próximo fim-de-semana, a Santa Casa da Misericórdia de Espinho comemora o 64.º aniversário, com o seguinte programa:

No sábado, almoço dos órgãos sociais e irmãos com os idosos residentes no Lar da Santa Casa da Misericórdia de Espinho, seguido de um espectáculo de variedades, no auditório.

No domingo, missa na Igreja Matriz de Espinho, precedida de romagem ao cemitério para homenagear os seus directores, irmãos e utentes falecidos.

Programa Rede AMPEP fornece pessoal técnico (jovens estagiários)

A AMPEP - Associação dos Médicos e Pequenos Empregados Portugueses - com sede em Espinho, assinou, este mês, um protocolo com o Instituto de Emprego e Formação Profissional.

O Programa Rede (4.ª edição) promove a inserção de jovens estagiários, recém licenciados, nas empresas visando ultrapassar a falta de pessoal técnico qualificado nas pequenas e médias empresas (PME's).

O Plano de Acção a desenvolver terá sempre o apoio de um consultor formador e de outros instrumentos disponíveis na Rede. A recepção de candidaturas de empresas interessadas em integrar o programa já se iniciou, mas para obter mais esclarecimentos haverá uma reunião, na próxima segunda-feira, na sede da AMPEP, pelas 21.30 horas.

Turismo científico Visionarium promove viagem aos Açores

O Visionarium - Centro de Ciência do Europarque promove de 8 a 13 de Agosto uma visita aos Açores integrada na iniciativa 'Viagens Científicas Visionarium 2000'.

O objectivo é o de trilhar um novo caminho, desta vez nas ilhas do Faial e do Pico, onde a ciência e a tecnologia marcam presença de relevo.

A fauna e a flora açoreanas constituem os principais atractivos da deslocação científica, que contará com a presença de um especialista nas áreas em apreço.

Do programa definido pelo Visionarium fazem parte uma visita ao Vulcão dos Capelinhos, na cidade da Horta, e um dia dedicado à observação de mamíferos marinhos designadamente de baleias e de golfinhos. Um biólogo marinho dará a conhecer aos participantes os hábitos de vida daqueles animais.

Na ilha do Pico, o roteiro inclui passagens pelos 'Aros do Cachorro' - enormes rochas onde o oceano produz um verdadeiro espectáculo de luz e som - e por São Roque, local onde se pode observar a vegetação endémica.

Após as viagens científicas realizadas pelo Centro de Ciência a Paris, à Turquia, a Londres, à Suécia e aos EUA, o Visionarium assinala agora um passo mais à descoberta da ciência.

Por fim, refira-se que os sócios do clube Visionarium usufruem de preços especiais.

Segunda sessão ordinária de 2000 Assembleia de Paramos (hoje)

A Assembleia de Freguesia de Paramos irá realizar-se, pelas 21.30 horas, a segunda sessão ordinária do ano corrente. A ordem de trabalhos proposta é a seguinte:

Aprovação da acta da sessão anterior; período antes da ordem do dia; denominação de arruamentos do conjunto habitacional da Quinta de Paramos.

ALUGAM-SE/VENDEM-SE 2 LOJAS - Espinho

1.ª - 102 m2 + 59 m2 cave. Renda mês 170 cts.
2.ª - 67 m2 + 53 m2 cave. Renda mês 140 cts.

Tms.: 96 424 76 76 - 96 417 79 96

DR. ILÍDIO SANTOS MÉDICO DENTISTA

Implantes / Ortodontia Fixa / Prótese Fixa

Consultórios:

- R. 16 (Esquina Rua 19), n.º 545-1.º Dt.º - Espinho - Telef. 227342931
- R. Júlio Dinis, 748 - 4.º Esq.º - Sala 413 - Porto - Telef. 226007175
- R. Manuel Alves de Sá, 15 G - 4400-494 V.N. Gaia - Telef. 227118661 / 227118642

Acordos com: SAMS/QUADROS; ACASA; CGD; ADSE; ITT; SIM

Vende-se

T2 r/chão (Junto à Progado - Mira) - 18.000 c.

Aluga-se

Armazém Industrial - 350 m2 - 200 mil
Loja - C/ 100 m2 + 80 m2 de cave - 100.000\$00
Telef. 227340325 - 227330730 • Fax 227330739

ALUGA-SE SALA c/ 60 m2, em GUETIM

Rua dos Combatentes, 235 - Espinho
Telef. 22 734 40 59 • Telem. 91 910 24 37

ANDARES T1, T2, T3, T4 E T4 DUPLEX DUAS LOJAS

PAREDES DUPLAS C/ ISOLAMENTO
TV CABO
PRÉ-AQUECIMENTO
JANELAS DUPLAS
PORTA DE SEGURANÇA BLINDADA
TODOS OS ANDARES C/ SUITE
SALA DE CONDOMÍNIO C/ 60 m2
E TERRAÇO C/ 170 m2
LUGAR DE GARAGEM
ARRUMOS

Rua Principal
Lugar de Espinho
S. Félix da Marinha
V. N. GAIA

PARA VISITA CONSULTE
O NOSSO SERVIÇO DE VENDAS NO LOCAL
DE SEGUNDA A SEXTA, DAS 14 ÀS 17H30,
SÁBADO, DAS 9H30 ÀS 17H30
OU PELO TELEFONE 227 322 137



TER O ATLÂNTICO POR HORIZONTE

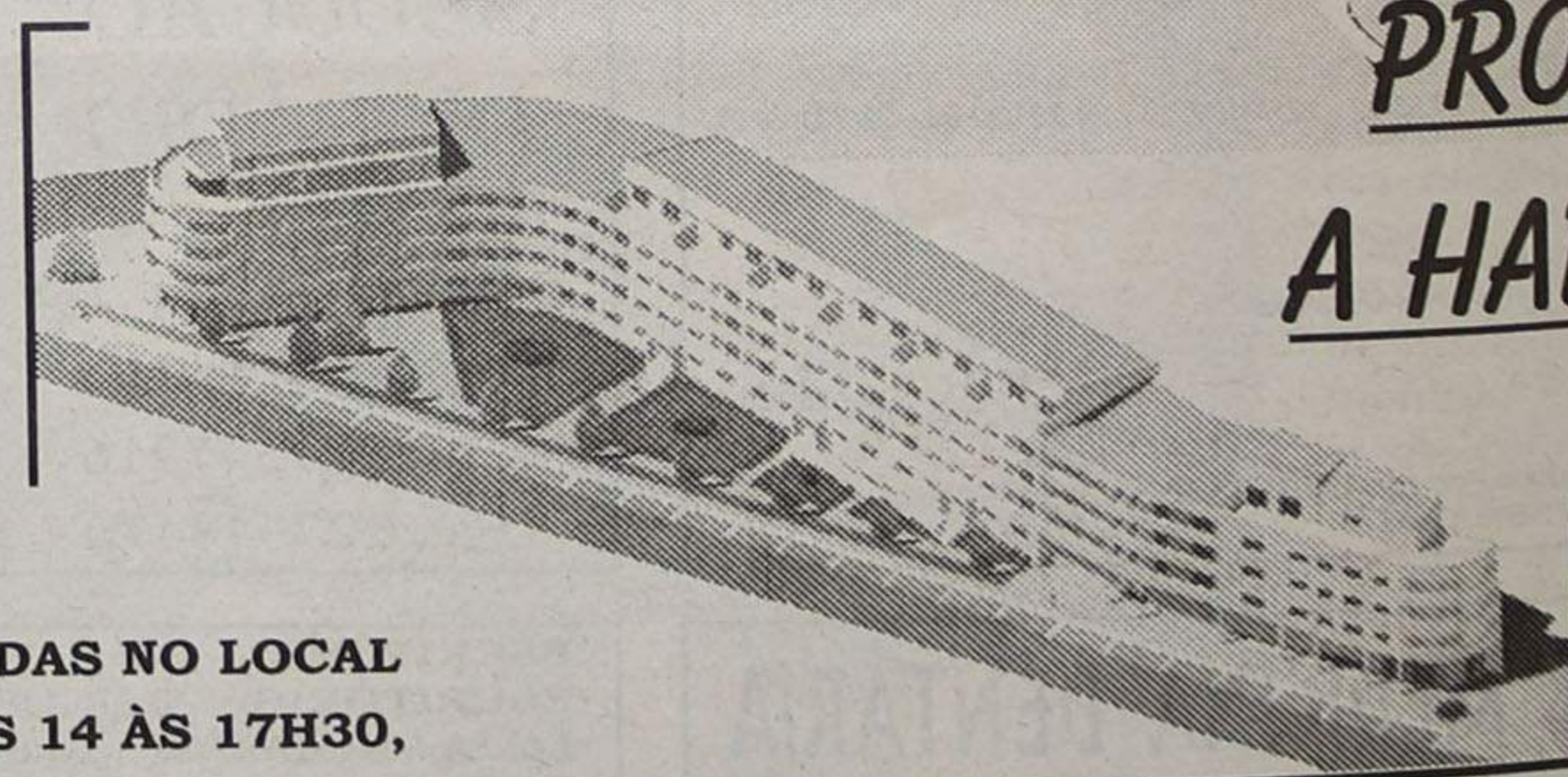

PRONTOS
A HABITAR

POR TUDO ISTO,
VALE A PENA VISITAR-NOS!
CONSTRUÍMOS A PENSAR EM SI!



Escuteiros de Anta partiram Inglaterra, cá vamos nós!

Foi na passada quarta-feira, pelas oito da manhã que o Agrupamento 1114 S. Martinho de Anta viu partir 20 dos seus elementos para Inglaterra com o objectivo de participarem no Jamboree Internacional de Escuteiros e Guias que decorre em North Downs, na zona rural de Kent, até ao próximo dia 5 de Agosto.

Este grupo de jovens escuteiros viveu um momento marcante no passado domingo quando, no fim da celebração da eucaristia na igreja paroquial de Anta recebeu das mãos do seu che-

fe a bandeira portuguesa que levaram para Inglaterra enquanto único grupo representante de Portugal neste acampamento internacional. O grupo de 20 elementos viajou dividido em duas equipas, a equipa pantera e a equipa lobo, cada uma delas com oito elementos, com a supervisão do chefe do contingente e também do agrupamento, Mário Lucas, dois chefes adjuntos, Victor Peixoto e Adília Valdoleiros e um chefe de relações públicas, Américo Pinto.

Apesar da dificuldade do empreendimento que os jo-

vens escuteiros quiseram levar a cabo, tudo acabou com sucesso devido ao apoio de diversas entidades e empresas privadas do concelho. Na hora da despedida o presidente da Câmara de Espinho José Mota, o presidente da Junta de Freguesia de Anta, Boaventura Moreira e o pároco de Anta, Manuel Moura, deixaram uma mensagem de apreço pelo seu esforço desejando que esta representação dignifique Espinho e Portugal.

Sandra Soares (texto)
Vitor Lancha (foto)

Vinhos no Praiagolfe Portugueses de 'ouro e prata'

A Câmara de Agricultura do Norte (CAN) entregou na sexta-feira, no Praiagolfe Hotel, em Espinho, os prémios aos vinhos portugueses galardoados no II Concurso Internacional de Vinhos "Cidade do Porto", que decorreu de 3 a 8 de Julho, naquela unidade hoteleira espinhense.

Dos diversos vinhos a concurso - nas categorias de branco, rosé, tinto, castas aromáticas e licorosos - de várias regiões do país, quatro receberam a Grande Medalha de Ouro, 23 foram distinguidos com a medalha

de ouro e 105 com a de prata.

O presidente do II Concurso Internacional de Vinhos "Cidade do Porto", Carlos Torres, o presidente do júri internacional, Bento de Carvalho, e o presidente da CAN, Jorge Basto Gonçalves, protagonizaram a sessão dedicada aos vinhos nacionais premiados pelos provadores de reconhecido mérito mundial.

A atribuição é tanto mais significativa quanto no certame participaram 774 vinhos de todo o mundo, tendo sido destinadas medalhas a 132 dos 436 vinhos

portugueses concorrentes.

Na cerimónia de encerramento, no Praiagolfe Hotel, estiveram presentes o representante da Câmara Municipal de Espinho, Manuel Rocha, a representante da Direcção Regional de Agricultura de Entre Douro e Minho, Ângela Vasconcelos, o presidente da CAN, Basto Gonçalves, o presidente do concurso, Carlos Torres e o presidente do júri, Bento de Carvalho e a maioria dos representantes das companhias premiadas.

Manuel Proença (texto)
Vitor Lancha (foto)



VENDE-SE T4 dúplex

ESPINHO Rua 18 (Junto à Igreja)

C/ 236 m2, pré-inst. aquec. central, terraço c/ 30,9 m2, fogão sala, pisos em madeira, garagem individual.

Tlm.: 96 424 76 76 / 96 417 79 96

Aceitam-se Permutas

Clínica Médica Dentária

Dra. Rosa Neves

e

Dra. Leopoldina I. Santos Tavares

Acordos com: ACASA e CGD

Rua 23 n.º 773 - 1.º esq. - Espinho

Telef: 227340116

Tele-Rocha

Instalações de Gás com Contador
Móveis • Electrodomésticos
Cozinhas por medida

Vendas: Av. 24 - 771 • Tel. 227341612

Gás: R. 31 n.º 469 • Tel. 227340325 • Fax: 227330739

CAPITEL
IMOBILIÁRIA

PINHAL DO FURADOURO

FÉRIAS E FINS DE SEMANA

COMPRE O SEU LOTE C/ PROJECTO APROVADO
ou

COMPRE O LOTE JÁ COM A MORADIA PRONTA

URBANIZAÇÃO DE LUXO COM BOSQUE,
ZONA DESPORTIVA E LAZER, PISCINAS, COURTS
DE TÊNIS, CAMPO FUTEBOL, ÁREA COMERCIAL

Telef. 227 311 400/1

Lic. AMI 734

ESPINHO

100% FINANCIADO 0% ENTRADA

T1+1 → 5M ESPINHO, GARAGEM 40 Cts/Mês

T2 → CENTRO DE ESPINHO, GARAGEM 2 CARROS 50 Cts/Mês

T3 → LICEU ESPINHO, 3 FRENTES 60 Cts/Mês

MORADIA → 4 QUARTOS, 1500 M2 TERRENO 19.000 Cts.

TEL.: 227535740 * 227330980

966830047 * 917391279 * 934193866

LIGUE ATÉ ÀS 24 HORAS

LIC. AMI-3388

I
D
E
I
A
4

O cartoon é uma das formas mais inteligentes de fazer humor, criticando comportamentos e atitudes de uma forma saudável e divertida. Imagens que dispensam comentários.

A praia afigura-se um tema por excelência deste tipo de humor e é a visão de 205 artistas, de 36 nacionalidades que espinhenses e não só podem ver numa exposição a decorrer no Centro Multimeios, até 20 de Agosto.

Sandra Soares (texto)
Vitor Lancha (fotos)

'Humor (Internacional) de Praia' no Multimeios Sem comentários!

O Centro Multimeios foi o local escolhido para expor os 536 trabalhos, de 205 artistas, oriundos de 36 países que concorreram ao I Salão Internacional 'Que Humor de Praia' - Espinho 2000 mostrando a sua visão das situações mais ridículas e caricatas, mas que também retratam realidades trágicas da vida e podem ocorrer na areia.

Esta exposição está patente até 20 de Agosto e foi inaugurada na passada sexta-feira numa cerimónia que incluiu a entrega de prémios aos vencedores da iniciativa promovida pela Câmara com a colaboração da Humorgrafe.

O júri composto por António Canastro, vereador da cultura da autarquia espinhense; Osvaldo de Sousa, director da Humorgrafe; Idalina Sousa, responsável pelo departamento de animação cultural da Câmara; Agustin Sciamarella, cartoonista e Francisco José Moreira, jornalista, apesar das dificuldades que

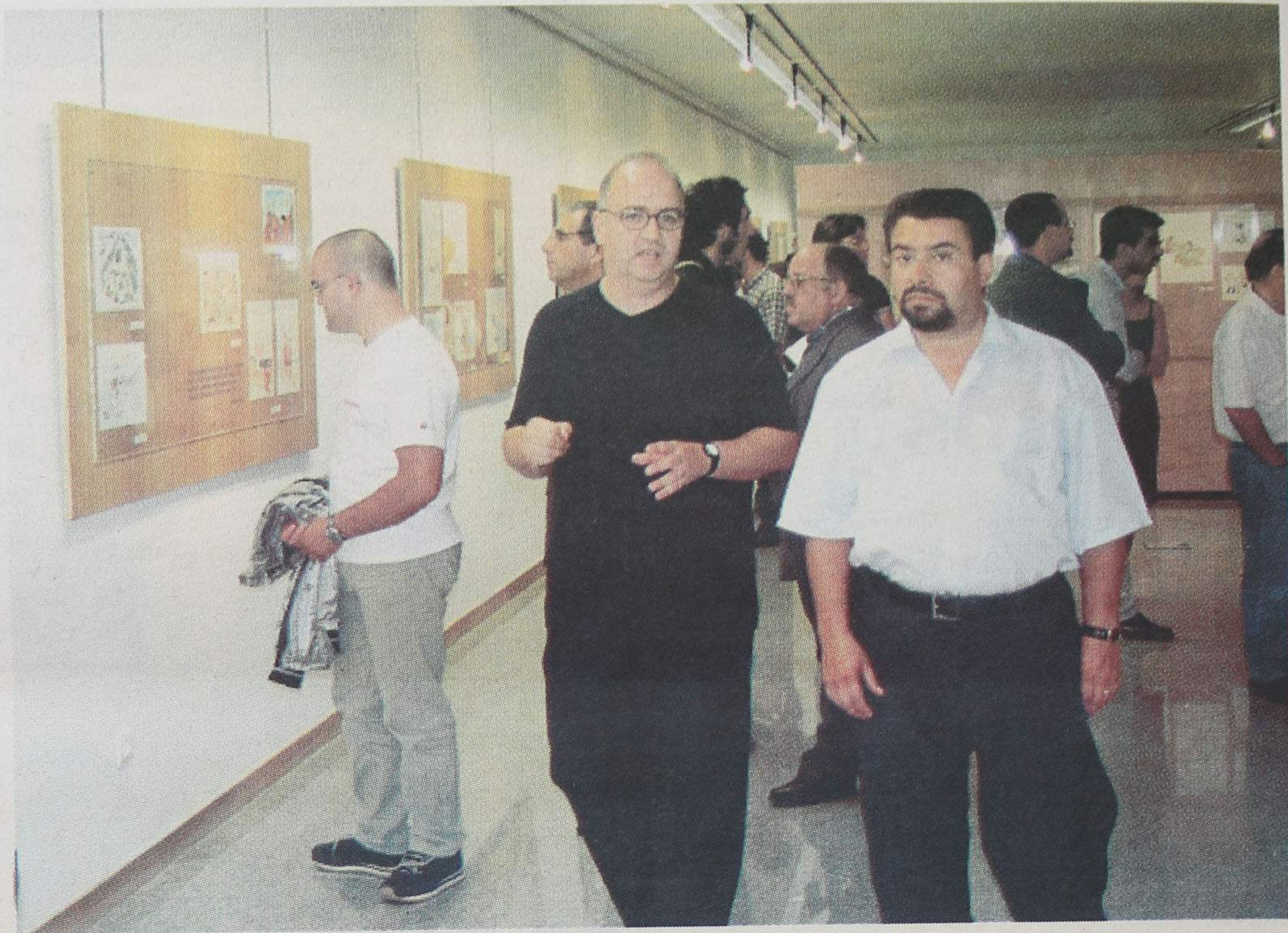

reconhecera ter sido atribuíram três prémios e duas menções honrosas a artistas de diversas nacionalidades.

Assim, o primeiro prémio foi para Nicolaz da França com o cartoon 'Motoqueiro Radical', um desenho que foi estampado em divertidas 't-shirts' que se encontram à venda no local da exposição. George Aldridg, da Austrália, recebeu o segundo prémio com 'Construções de Praia' e o terceiro foi para O-Sekoer, da Bélgica, com 'Natação Real'. Quanto às menções honrosas, distinguiram George de Espanha, e o seu cartoon 'Pôr do Sol', e Despodov, da Bulgária, com 'Spray'.

Paralelamente à exposição dos trabalhos que se apresentaram a concurso, o público pode apreciar trabalhos de Agustin Sciamarella, um artista argentino que atualmente vive em Espanha e é cartoonista no jornal 'El País' e em outros periódicos europeus.

'Cimbalino Curto' é o título do livro também apresentado na cerimónia



Alugam-se 2 LOJAS

Espinho (Junto à Polícia)

1.ª - 65 m2. Renda mensal 135 cts.

2.ª - 58 m2. Renda mensal 130 cts.

Tms.: 96 424 76 76 - 96 417 79 96

Ribescape



Agora com novas e modernas instalações

Abertos

aos sábados de manhã

GARANTIA • PREÇO • QUALIDADE
RAPIDEZ • ESTACIONAMENTO
PESSOAL ESPECIALIZADO • TÉCNICA

Lugar de Miros - Zona Industrial - Silvalde - 4500 Espinho
Telefone 22 732 12 76 • Fax 22 731 03 12

Aluga-se T2 - Espinho

Rua 23

Totalmente mobilado e equipado

C/ garagem. Renda 130 cts.

Telef. 96 600 94 46

de abertura e entrega de prémios relativos ao I Salão Internacional 'Que Humor de Praia' - Espinho 2000. Textos e desenhos de Onofre Varela, cartoonista do Jornal de Notícias, dão corpo a uma obra que apresenta humor com grande brilhantismo e simplicidade.

Na oportunidade foram lidos dois textos de 'non sence' por Pedro Lamares, intitulados 'Efêmera arte rupestre' e 'O asseio é muito lindo' que arrancaram fortes aplausos e gargalhadas cúmplices ao público presente.

Dúzia (na rua) de caricaturistas

Entretanto, pelo terceiro ano consecutivo a iniciativa 'Que Humor de Rua' deu a possibilidade aos espinhenses de se verem retratados em caricaturas divertidas que têm de ressaltar o que há de pior ou melhor no nosso físico, conseguindo, muitas vezes, fazer um retrato fiel da personalidade do retratado.

Esta iniciativa reuniu doze caricaturistas portugueses nas tardes dos passados sábado e domingo, no Largo da Câmara Municipal.

Talento artístico e inteligência

Aproveitando a cerimónia da entrega dos prémios, Idalina Sousa, uma das



principais responsáveis pelo êxito deste evento, como foi reconhecido pelos presentes, sublinhou "a capacidade organizativa da Câmara Municipal de Espinho e capacidade de trabalho da equipa que me acompanhou", mostrando-se satisfeita "com espaço bellissimo, de que muito nos orgulhamos", que acolheu a exposição.

Para a responsável pelo departamento de animação cultural da autarquia espinhense "a caricatura e o cartoon aliam como ninguém o talento artístico e a

inteligência, mostrando o lado mais público e partilhável, humano e atento das coisas".

Oswaldo Sousa, director da Humorgrafe, empresa responsável pela produção do salão, também tomou a palavra para salientar a importância do cartoon "nesta aldeia global onde a violência surge de todos os lados e tem de ser combatida com o espírito democrático de saber rir com os outros".

Também lembrou a "importância de apoio da autarquia que se soube

aventurar numa iniciativa que é uma loucura mas que conseguimos vencer" e comentou a "grande preocupação que tivemos no respeito pelo espaço que acolhe o evento".

O presidente da Edilidade mostrou-se "orgulhoso do ar mais internacionalista" do evento, mas frisou que "a exposição é a parte mais visível deste evento mas é o trabalho de longos meses que está a dar os seus frutos".

Respondendo a Oswaldo Sousa, José Mota garantiu que "estamos habi-

tuados a ser aventureiros e a ter sucesso nessas aventuras, porém quero sublinhar a importância da participação de todos os artistas, da Humorgrafe, Agustin Sciamarella e também dos empregados da autarquia, Associação de Desenvolvimento do Concelho de Espinho (ADCE) e Multimeios".

José Mota acrescentou ainda que "sendo este o I Encontro 'Que Humor de Praia', há espaço para melhorias e desenvolvimento na organização deste evento".

A MINHA COLUNA

Sandra Soares

A subtileza do riso

Com o século XX a acabar, as imagens entram pelas nossas casas com violência, expondo tudo, revelando tudo, sem deixar espaço nem tempo para a reflexão, para a subtileza de um pensamento escondido, tudo é claro, aberto, directo, até demais.

Mas ainda há uma arte, uma verdadeira arte, em que o artista pode aliar o seu talento à inteligência de um pensamento elevado, obrigando as pessoas a parar para analisarem aquilo que ele conseguiu passar para o papel e nem sequer é preciso perder muito tempo com palavras ou com desenhos muito elaborados.

O cartoon é um veículo por excelência para divulgar pensamentos e sentimentos de uma forma que não pretende ofender ninguém pois quer fazer humor, mas que pode ser muito cruel e uma análise terrível de acontecimentos e realidades que afectam a vivência de um povo. No fundo, o artista quer rir com os outros daquilo que mais mexe com a sua e a nossa sensibilidade.



Centro Óptico de Espinho

Para os seus olhos exija:

- ✓ Conhecimento
- ✓ Qualidade
- ✓ Tecnologia

detalhes que o fazem ver melhor

Já abriu

Centro Óptico de Espinho

Rua 20 n.º 584

4500-265 ESPINHO

Telef.: 22 731 99 99

APARTAMENTOS

T1 - T2 - T3 - T4

qualidade a bom preço

T3 - Centro Espinho

(usado)

19.000 contos

BARATOS

T0 - 11.000 ... T1 - 10.500

T2 - 11.000 ... T3 - 15.000

T1 - Férias

(Mês de Agosto)

JOÃO PASSOS
Mediação Imobiliária, Lda.

A SOLUÇÃO

LIGUE

227320728

Salvé 23/07/2000

Vera

Muitos parabéns pelas tuas 36 primaveras. És a fada do lar e a luz dos nossos olhos.

FIFI e CRI-CRI



Bodas de Prata - Salvé 27/07/2000

Carlos Alberto Duarte Silva
Maria Luísa Oliveira Martins



25 anos se passaram desde esse dia tão bonito. Amai-vos sempre assim, pois o vosso amor é infinito. Beijinhos de parabéns dos vossos filhos
Marlene e André

Salvé 28/07/2000

Manuel Joaquim de Jesus
Botelho de Paiva

Parabéns pelo dia 28/7/2000 e que ele se repita por muitos anos na companhia da tua esposa e filhinho.

São os votos dos teus pais que muito te estimam.



CALENDRÁRIO da II Liga

1.ª Jornada (20 Agosto) Naval-Maia Espinho-Chaves Penafiel-Rio Ave Marco-Santa Clara Lamas-Nacional Académica-Felgueiras Freamunde-Ovarense Varzim-Leça Setúbal-Imortal	Varzim-Lamas Freamunde-Académica 23.ª Jornada (4 Março) 7.ª Jornada (15 Outubro) Rio Ave-Santa Clara Chaves-Nacional Maia-Felgueiras Naval-Ovarense Espinho-Leça Penafiel-Imortal Marco-Varzim Lamas-Freamunde Setúbal-Académica	Leça-Santa Clara Imortal Rio Ave Varzim-Chaves Freamunde-Maia Académica-Naval Lamas-Espinho Marco-Penafiel 29.ª Jornada (22 Abril) 13.ª Jornada (3 Dezembro) Felgueiras-Ovarense Nacional-Leça Santa Clara-Imortal Rio Ave-Varzim Chaves-Freamunde Maia-Académica Naval-Lamas Espinho-Marco Setúbal-Penafiel
2.ª Jornada (27 Agosto) Maia-Setúbal Chaves-Naval Rio Ave-Espinho Santa Clara-Penafiel Nacional-Marco Felgueiras-Lamas Ovarense-Académica Leça-Freamunde Imortal-Varzim	24.ª Jornada (11 Março) 8.ª Jornada (22 Outubro) Santa Clara-Setúbal Nacional-Rio Ave Felgueiras-Chaves Ovarense-Maia Leça-Naval Imortal-Espinho Varzim-Penafiel Freamunde-Marco Académica-Lamas	14.ª Jornada (10 Dezembro) Ovarense-Setúbal Leça-Felgueiras Imortal-Nacional Varzim-Santa Clara Freamunde-Rio Ave Académica-Chaves Lamas-Maia Marco-Naval Penafiel-Espinho
3.ª Jornada (10 Setembro) Maia-Chaves Naval-Rio Ave Espinho-Santa Clara Penafiel-Nacional Marco-Felgueiras Lamas-Ovarense Académica-Leça Freamunde-Imortal Setúbal-Varzim	25.ª Jornada (18 Março) 9.ª Jornada (29 Outubro) Santa Clara-Nacional Rio Ave-Felgueiras Chaves-Ovarense Maia-Leça Naval-Imortal Espinho-Varzim Penafiel-Freamunde Marco-Académica Setúbal-Lamas	15.ª Jornada (17 Dezembro) Ovarense-Leça Felgueiras-Imortal Nacional-Varzim Santa Clara-Freamunde Rio Ave-Académica Chaves-Lamas Maia-Marco Naval-Penafiel Setúbal-Espinho
4.ª Jornada (17 Setembro) Chaves-Setúbal Rio Ave-Maia Santa Clara-Naval Nacional-Espinho Felgueiras-Penafiel Ovarense-Marco Leça-Lamas Imortal-Académica Varzim-Freamunde	26.ª Jornada (1 Abril) 10.ª Jornada (5 Novembro) Nacional-Setúbal Felgueiras-Santa Clara Ovarense-Rio Ave Leça-Chaves Imortal-Maia Varzim-Naval Freamunde-Espinho Académica-Penafiel Lamas-Marco	16.ª Jornada (7 Janeiro) Setúbal-Leça Imortal-Ovarense Varzim-Felgueiras Freamunde-Nacional Académica-Santa Clara Lamas-Rio Ave Marco-Chaves Penafiel-Maia Espinho-Naval
5.ª Jornada (24 Setembro) Chaves-Rio Ave Maia-Santa Clara Naval-Nacional Espinho-Felgueiras Penafiel-Ovarense Marco-Leça Lamas-Imortal Académica-Varzim Setúbal-Freamunde	27.ª Jornada (8 Abril) 11.ª Jornada (12 Novembro) Nacional-Felgueiras Santa Clara-Ovarense Rio Ave-Leça Chaves-Imortal Maia-Varzim Naval-Freamunde Espinho-Académica Penafiel-Lamas Setúbal-Marco	17.ª Jornada (14 Janeiro) Leça-Imortal Ovarense-Varzim Felgueiras-Freamunde Nacional-Académica Santa Clara-Lamas Rio Ave-Marco Chaves-Penafiel Maia-Espinho
6.ª Jornada (1 Outubro) Rio Ave-Setúbal Santa Clara-Chaves Nacional-Maia Felgueiras-Naval Ovarense-Espinho Leça-Penafiel Imortal-Marco	28.ª Jornada (14 Abril) 12.ª Jornada (19 Novembro) Felgueiras-Setúbal Ovarense-Nacional	18.ª Jornada (27 Janeiro) 30.ª Jornada (29 Abril) 19.ª Jornada (28 Janeiro) 31.ª Jornada (6 Maio) 20.ª Jornada (4 Fevereiro) 32.ª Jornada (13 Maio) 21.ª Jornada (18 Fevereiro) 33.ª Jornada (20 Maio) 22.ª Jornada (25 Fevereiro) 34.ª Jornada (27 Maio)



No treino de Lamas viu-se

Temos equipa!

*Numa bonita
manhã de sol,
no sábado,
o magnífico relvado
do Estádio
Comendador
Henrique Amorim,
em Santa Maria
de Lamas, recebeu
um jogo/treino,
bem agradável
para um início
de temporada,
onde nem uma,
nem outra equipa,
estavam
em trabalho
adiantado
de preparação.*

Manuel Proença

O jogo começou em bom ritmo, com domínio territorial e de oportunidades por parte dos espinhenses.

Os pupilos de Luís Agostinho, sem grandes soluções no ataque/finalização (coisa bem natural em início de temporada), mostraram, por outro lado, alguns porme-

nores de verdadeiro brilhantismo, como foi o caso de Ali, ao fazer todo o corredor esquerdo e de Marcelo, quando jogou atrás do ponta-de-lança.

O treinador do Sporting de Espinho, sem se preocupar demasiado com os aspectos táticos, aproveitou o treino para observar e corrigir alguns aspectos da técnica individual de cada um e para dar um 'cheirinho' daquilo que pretende que seja a postura competitiva do 'onze'.

As substituições apenas surgiram, para ambos os lados, na segunda parte. Luís Agostinho aproveitou para tirar algumas conclusões acerca de alguns dos reforços, como foi o caso de Aldemir, que já tinha dado

mostras de ser um excelente jogador, e do jovem Fernando (júnior do S. Paulo - Brasil) para avaliar em competição o eventual reforço brasileiro, Emerson, um avançado de 21 anos que se encontra em Espinho à experiência. Com uma equipa, toda ela feita de 'emendas' o treinador de Lamas galvanizou-se para o ataque e, numa jogada de contra-ataque, Armando 'driblou' a defesa e bateu Sérgio Leite. O guarda-redes 'tigre' nada poderia fazer para impedir que a bola entrasse na sua baliza.

Dai até ao fim do jogo, a União de Lamas foi mais perigosa e os jovens reforços da turma liderada por Manuel Correia deram mostras de que têm muito para dar à sua nova equipa.

U. Lamas, 1 Sp. Espinho, 0

Jogo de treino realizado no Estádio Henrique Amorim em Santa Maria de Lamas.

Árbitro: Jorge Martins (Porto).

Auxiliares: Telmo Filipe e Nelson Ricardo.

União de Lamas - Ivo; Toni, Gama, Fernando Magalhães; Luís, Romão e João Paulo; Everton, Dany e Lewis.

Jogaram ainda: Mota, Carlos João, Cristiano, Ramos, Adilson, Zé Américo, Rogério, Armando, Gomes e Marco António.

Treinador: Manuel Correia.

Sporting de Espinho - Nuno Santos; Jójó, Armando, Girauco e Marafona; Cattaneo; Carlos Miguel, Vítor, Covilha e Ali Omari; Marcelo e Maciel.

Jogaram ainda: Sérgio Leite, Emerson, Álvaro, Ricardo Martins, Nuno Coelho, Cacá, Fernando, Aldemir e Johnny.

Treinador: Luís Agostinho.

Ao intervalo: 0-0.

Marcador: Armando (62 minutos).

Luís Agostinho satisfeito e propõe "Trabalhar a defesa"



"Estou extremamente satisfeito com a aplicação dos jogadores. Estamos a trabalhar com alguma calma. Houve uma reestruturação do plantel e, por isso, temos de começar a reconstruir a equipa aos poucos - de trás para a frente", disse o treinador do Sporting de Espinho, Luís Agostinho, no final do treino com o União de Lamas, no sábado. Três semanas após o início dos trabalhos da sua equipa, o treinador dos 'tigres' entende que, "no fundo, temos de trabalhar mais os aspectos defensivos". Para Luís Agostinho, "a

primeira parte do treino com o União de Lamas foi muito agradável. No entanto, na segunda, tive algumas dificuldades em fazer a equipa! Muitos dos atletas jogaram fora das suas posições habituais. Porém, nesta altura, isso é muito pouco relevante" - sublinhou.

O treinador da equipa espinhense disse que "fiquei bastante surpreendido com o entrosamento conseguido com os jogadores durante o primeiro tempo desse jogo/treino".

Sobre os brasileiros contratados para o plantel, disse:

"Tinha algum conhecimento sobre eles em relação aos aspectos competitivos. Julgo que o Marcelo está um pouco mais adiantado pelo futebol agressivo que é praticado na Colômbia. Todos os outros reúnem condições para se enquadrarem perfeitamente dentro dos nossos objectivos".

O treinador do Sporting de Espinho vê com bons olhos estes jogos com outras equipas, pois "é muito difícil fazer treinos de conjunto. Não há jogadores suficientes para fazer duas equipas, apesar de que, alguns dos jogadores que es-

tavam lesionados já podem treinar a 100 por cento durante esta semana. Julgo que poderemos aumentar a qualidade do nosso jogo".

Com quase três semanas de preparação, Luís Agostinho reconhece que "tenho um grupo de trabalho repleto de gente trabalhadora, com carácter, que faz um bom balneário e bem-disposta. Isto é meio caminho andado para se conseguir os objectivos traçados" - sublinhou.

Manuel Proença



Até ao fim da época

Johnny emprestado ao Fiães

O avançado Johnny, produto das escolas de jogadores do Sporting Clube de Espinho, foi emprestado, por uma temporada, ao Fiães.

Deste modo, o jovem promissor dos 'tigres' poderá ganhar algum traquejo competitivo para, na próxima temporada poder regressar ao plantel liderado por Luís Agostinho.

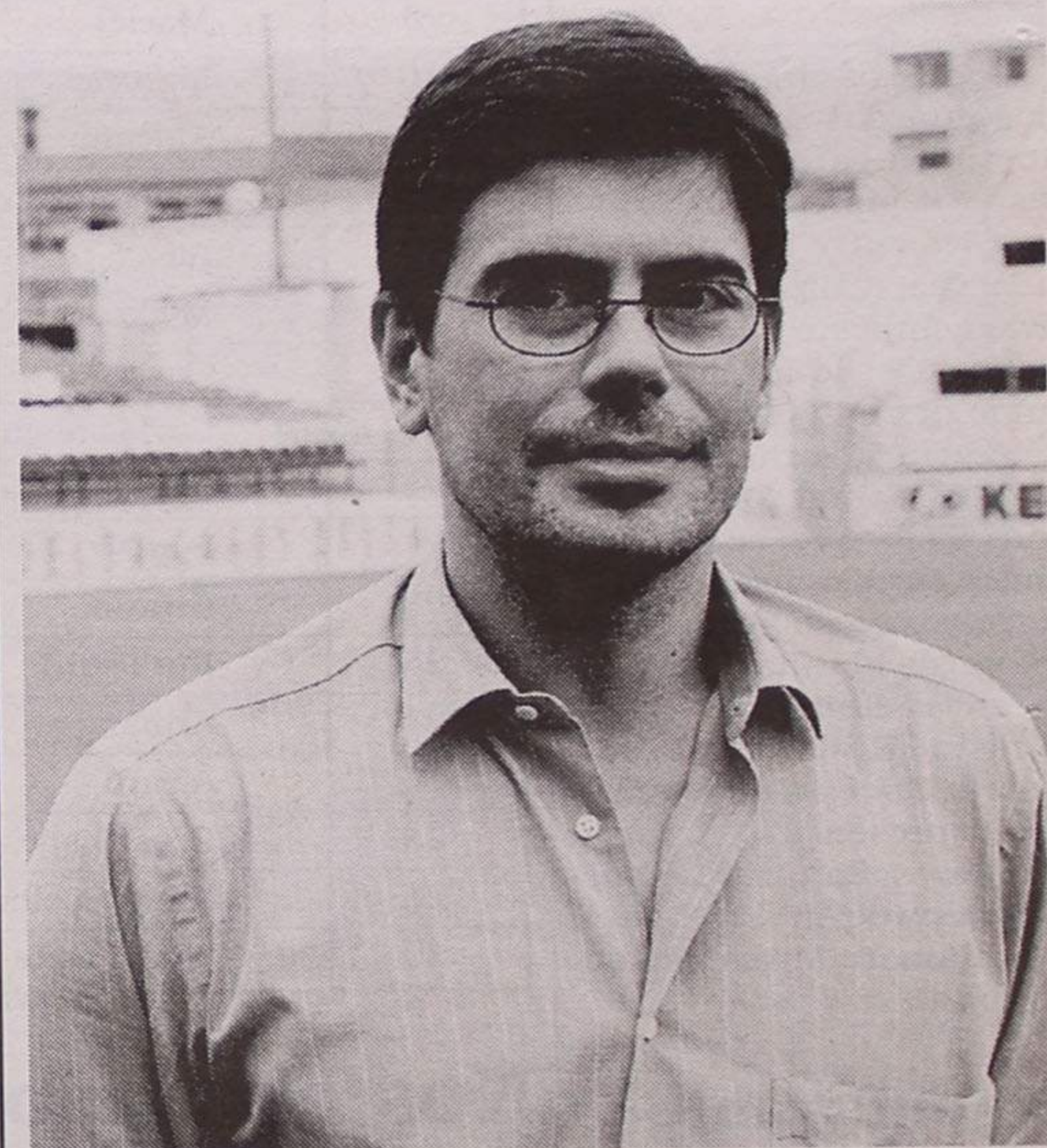

Reforço clínico

Rui Vitó no futebol profissional

Rui Vitó é o novo médico do Departamento de Futebol Profissional do Sporting Clube de Espinho.

Médico especialista em ortopedia no Hospital de Aveiro, Rui Vitó já assumiu as responsabilidades médicas do voleibol sénior dos 'tigres' e, ultimamente, era o responsável pelo departamento clínico do futebol juvenil.

O novo 'reforço' para a equipa médica, composta por Manuel Pedro (enfermeiro e membro do Conselho de Administração do Hospital de Vila Nova de Gaia) e Nelson Costa (enfermeiro do Hospital de Santo António, no Porto), já esteve ligado ao futebol profissional do Sporting de Espinho quando era responsável pelo departamento médico, Domingos Coutinho.

FLASHES



Nelo, Bruno Volta, Ido, César Lopes e Mickey não jogaram - apenas treino condicionado

**No sábado
Futebol
juvenil
- nova
época**

O pontapé-de-saída da época para o futebol juvenil 'tigre' será dado no sábado, às 18.30 horas, no Parque Desportivo do Sporting de Espinho, com a apresentação de todos os escalões.

Entretanto, as sessões de captação para novos jogadores do Sporting de Espinho terão início amanhã, para o escalão de iniciados, até 2 de Setembro.

Para os juvenis e juniores os treinos de captação estarão compreendidos entre o próximo dia 31 e 5 de Agosto.

Para os infantis e escolas, as provas de selecção estarão abertas a partir de 11 de Setembro.

**Velhas Guardas
Idanha
e Guetim
jogam
à bola**

Todos os anos, as velhas guardas de Idanha e Guetim, lugares vizinhos e desde sempre com fortes ligações entre as suas populações, realizam um convívio composto de um animado jogo de futebol, seguido de um jantar.

A brincadeira comemora, no próximo sábado, 25 anos pelo que se espera uma reunião muito concorrida. O jogo decorre no campo da Idanha, pelas 17 horas e o jantar pelas 20.30 horas no Restaurante Mário, em Guetim, onde marcarão presença os representantes das Juntas de Freguesia de Anta e Guetim e da Câmara Municipal de Espinho.

**Do emigrante
Rio Largo
promove
festa
no dia 5**

O Rio Largo vai realizar no dia 5 a sua já tradicional Festa ao Emigrante. Trata-se de uma prova/convívio com jogos de futebol entre as selecções de emigrantes da Suíça e França e a equipa do Rio Largo.

Os jogos realizam-se no sábado, de manhã e à tarde culminará com uma grande festa de convívio entre todos os participantes.



Foto VÍTOR LANCHETA

S O L V E R D E
HOTELS CASINOS

Nº	Nome	Data Nasc.	País	Posição	Altura	Clube anterior
1	Nuno Santos	12/05/74	Portugal	Guarda-redes	1,87	Naval 1º Maio
2	Bodunha	28/07/74	Angola	Defesa-direito	1,72	Sp. Espinho
3	Marafona	2/04/77	Portugal	Defesa-central	1,77	Felgueiras
4	Nelo	23/12/76	Angola	Defesa	1,72	Barreirense
5	Cattaneo	7/05/71	Argentina	Médio-avanzado	1,72	Académica
6	Ricardo Martins	5/12/74	Portugal	Trinco	1,82	Sp. Espinho
7	Jojó	6/09/70	Moçambique	Defesa-esquerdo	1,78	Sp. Espinho
8	Ido	15/05/78	Guiné	Médio	1,87	FC Maia
9	Maciel	14/06/77	Portugal	Avanzado	1,78	Canelas
10	Marcelo	09/04/77	Brasil	Avanzado	1,78	Santa Fé (Colômbia)
11	Aldemir	07/01/77	Brasil	Avanzado	1,72	Operário (Brasil)
14	Vitor Covilhã	8/12/72	Angola	Médio	1,74	Sp. Espinho
16	Ali	27/06/78	Marrocos	Extremo-esquerdo	1,77	Lyon
18	Mickey	22/03/72	Portugal	Médio	1,74	Campomaiorense
19	Cacá	17/07/81	Portugal	Extremo-esquerdo	1,62	Sp. Espinho (juniores)
20	Carlos Miguel	19/06/71	Portugal	Médio	1,72	Sp. Espinho
21	Bruno Volta	4/05/81	Portugal	Médio	1,75	Sp. Espinho (juniores)
22	Paulão	22/10/69	Angola	Extremo-direito	1,85	Sp. Espinho
23	Giraudou	3/02/70	França	Defesa	1,72	Académica
24	Rui Pedro	21/02/81	Portugal	Guarda-redes	1,80	Sp. Espinho (juniores)
27	Armando	3/11/73	Portugal	Defesa-central	1,83	Fafe
26	Álvaro	7/02/79	Portugal	Defesa-central	1,77	Sp. Espinho
28	César Lopes	29/07/81	Portugal	Avanzado	1,72	Sp. Espinho
29	Nuno Coelho	14/3/78	Portugal	Defesa	1,76	Sp. Espinho
30	Sérgio Leite	16/08/79	Portugal	Guarda-redes	1,80	FC Maia

**Nos campeonatos da Liga
Sete
jogadores
no banco
de suplentes**

O banco de suplentes nos jogos da Liga Portuguesa de Futebol Profissional (I e II) poderá ter mais dois jogadores, passando de cinco para sete atletas.

A decisão saiu de uma reunião onde estiveram presentes todos os clubes, à excepção do Felgueiras. Dessa mesma reunião resultou a aprovação de

uma proposta para que os jogadores que participem nas selecções nacionais tenham, pelo menos, 72 horas de descanso para participarem num jogo da I ou da II Liga e uma outra em que os prazos de inscrição de jogadores sejam reduzidos em duas semanas, isto é, passem a acabar em 15 de Janeiro e 15 de Março. Os clubes de futebol profissional que integrem a Liga terão de ter, obrigatoriamente, um seguro de 200 mil contos para que se possam prevenir danos patrimoniais e acidentes dentro dos estádios. Por decisão dos clubes, o presidente do Plenário dos Árbitros, Pinto de Sousa e o presidente da Federação Portuguesa de

Futebol também passaram a ser autorizados a entrar no balneários dos árbitros antes e depois dos encontros. Entretanto, nessa reunião de clubes que ficou marcada por estas pequenas alterações aos regulamentos dos jogos, o presidente da Liga, Valentim Loureiro acabou por lançar algumas frases polémicas. Valentim Loureiro reagiu a uma vontade manifestada por José Luís Tavares onde este pretendia que o sorteio dos árbitros acabasse e que passem a ser nomeados. O presidente da Liga respondeu: "Desejos têm-nos as mulheres grávidas..."

Manuel Proença

A possibilidade de Miguel Maia e de João Brenha constituírem uma dupla no Open de Portugal de Voleibol de praia está completamente posta de fora. Brenha não conseguiu recuperar da lesão que o afectou na prova de Itália - o rasgo no indicador da mão direita não cicatrizou e, por isso, terá de ficar parado.

Manuel Proença (texto)
Vitor Lancha (fotos)

Miguel Maia irá fazer dupla com Alexandre Afonso e entrará directamente no quadro principal, amanhã.

Quanto a Hugo Ribeiro e Rui Oliveira... A sorte não bateu à porta da dupla espinhense, ao deixar fugir uma vitória no encontro inaugural da sua participação, no 'qualifying' de quarta-feira. O público a assistir ao encontro desta dupla era muito pouco, mas mesmo assim fez-se sentir. Os austríacos Nowotny e Gartmayer vacilaram bastante perante a mais-valia de Hugo e Rui. No entanto, foi nos momentos decisivos, ou seja, no final do jogo, que a ex-

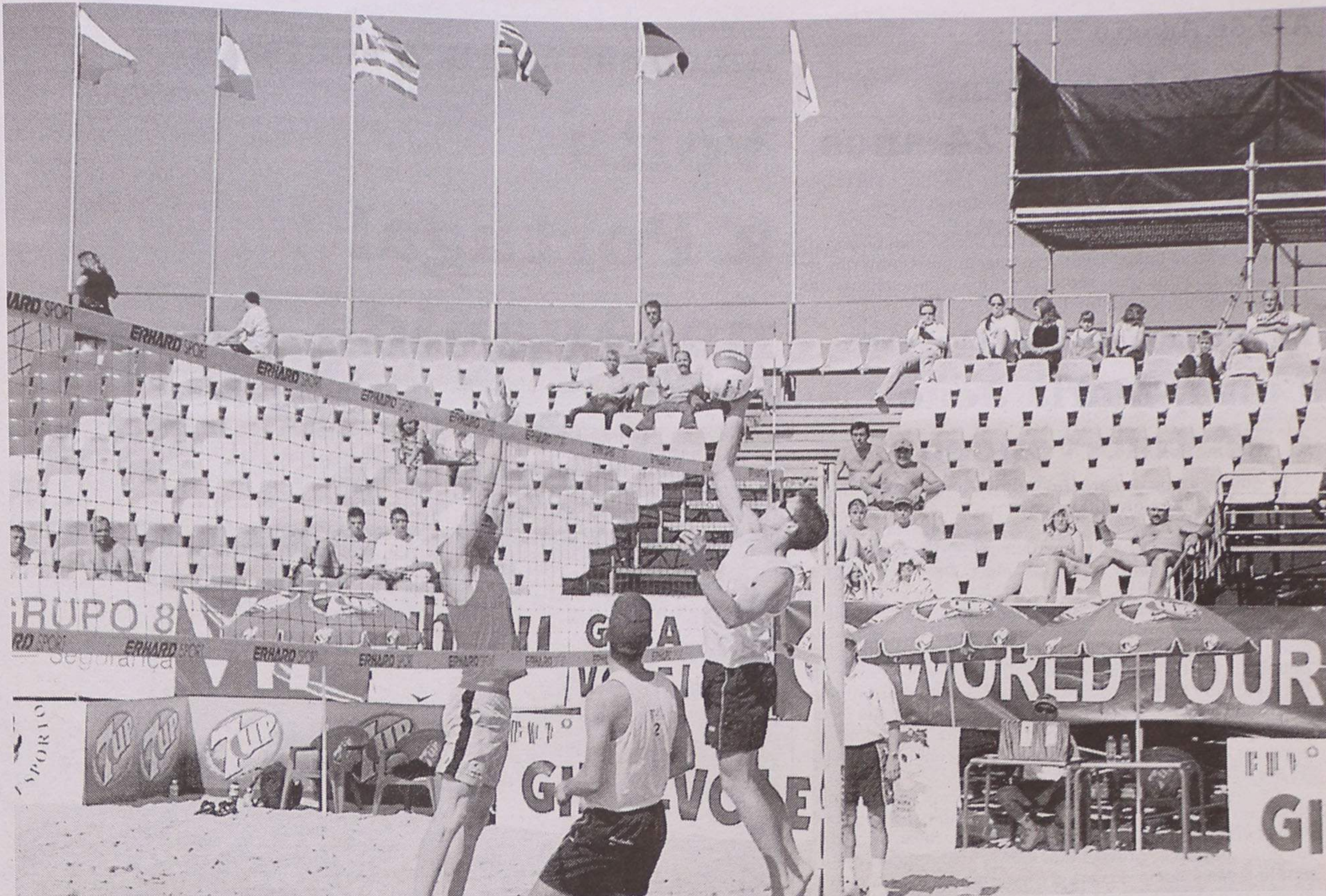

Finais no sábado e domingo

Voleibol de praia ao rubro

periência dos austríacos prevaleceu. Depois de os vice-campeões portugueses estarem a vencer por 14-11, alguns erros e a intranquilidade de quem tem de conquistar apenas um ponto para vencer, pesaram na recuperação de Nowotny e Gartmayer. Hugo Ribeiro e Rui Oliveira acabaram por sair derrotados do primeiro jogo por 16-14.

Os jogos de qualificação prosseguem hoje para a prova masculina. A final do Open feminino realiza-se no sábado, às 17 horas, no campo central do estádio montado na praia da Baía. A final masculina está agendada para as 16.30 horas de domingo. Ambos os encontros serão transmitidos, em directo, pela RTP.

Câmara esforçada e empenhada

"O Open de Portugal em voleibol de praia, em Espinho, reveste-se de particular importância

pela proximidade dos Jogos Olímpicos", assim classificou o presidente da Câmara, José Mota, no dia da apresentação oficial da prova, que decorreu nos Paços do Município. José Mota disse mesmo que "é extremamente importante para Espinho a realização deste prava" que, no seu entender, constitui "um excelente meio de promoção do Concelho".

O presidente da Câmara associou a importância da realização do Open de Portugal, ao facto de "em Espinho haver um grande número de praticantes de voleibol" e de quer o Miguel Maia e João Brenha e o Sporting Clube de Espinho "terem conseguido grandes êxitos a nível nacional e internacional".

José Mota voltou a lançar algumas críticas à importância que se dá a outro tipo de provas: "Não tem nada a ver com os torneios de futebol de praia que por aí se fazem".

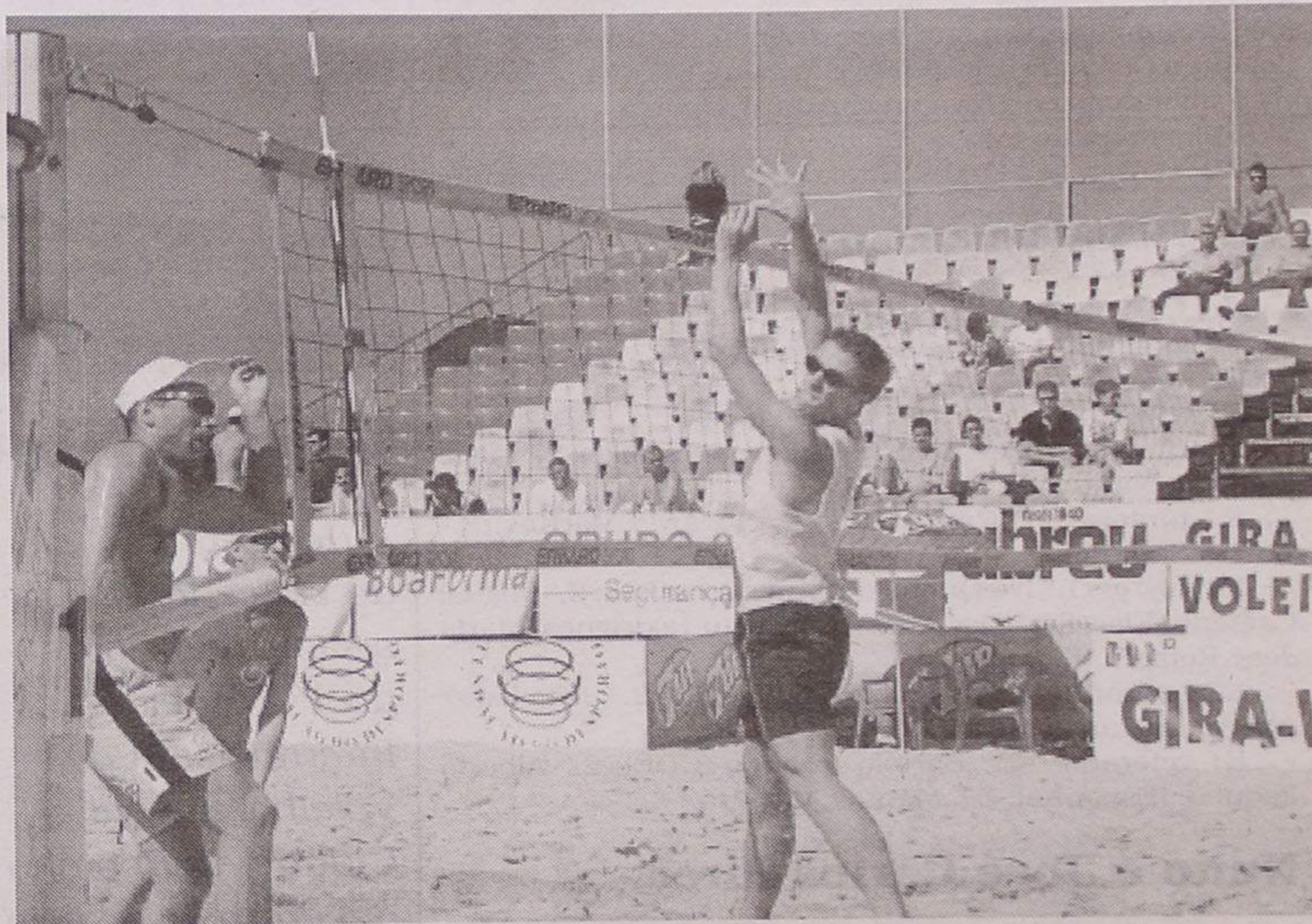

"Gostaria que o voleibol fosse acarinhado da mesma maneira que é o futebol" - sublinhou.

Segundo José Mota a realização do Open de Portugal resulta de "um esforço conjunto da Câmara Municipal de Espinho e da Federação Portuguesa de Voleibol".

E apelou: "Espero que a população de Espinho e as populações vizinhas, possam vir a apoiar estes jogadores".

Por fim, José Mota revelou que "por parte da Câmara tudo será feito para que o Open de Portugal se mantenha em Espinho. No entanto, não

há garantias de que se mantenha por cá eternamente, embora não se vislumbre qualquer alteração".

E concluiu:

"Importa que os patrocinadores apostem mais neste tipo de realizações pois a organização custa muito dinheiro".

Vicente Araújo: "Espinho é uma referência"

O presidente da Direcção da Federação Portuguesa de Voleibol, Vicente Araújo, voltou a sublinhar "a importância dos 'sponsors'" dado que um evento desta envergadura

"custa cerca de 100 mil contos".

Vicente Araújo não poupou elogios à cidade: "Espinho é uma referência no voleibol de praia e, por isso, é na nossa perspectiva, o local onde deverá ter lugar o Open de Portugal".

O presidente da Federação Portuguesa de Voleibol considerou a edição deste ano como "um dos maiores desafios de sempre, em termos organizativos" já que terão lugar quer a prova feminina, quer a prova masculina. "Há dias em que serão realizados mais de 60 jogos!" - disse a título de curiosidade.

TOTOBOLA

Concurso dos Órgãos de Informação n.º 32/2000, relativo a 6 de Agosto de 2000. Prognóstico "Defesa de Espinho", Redacção Desportiva:

1. Bastia-Bordéus	X
2. Lens-Guingamp	1
3. Metz-Auxerre	1
4. Rennes-PSG	2
5. Sedan-Lyon	X
6. Estrasburgo-Lille	1
7. Troyes-Toulouse	X
8. Aarau-Zurique	1
9. Grasshopper-Lucerne	1
10. Lugano-Sion	X
11. St. Gallen-Lausanne	1
12. Yverdon-Basileia	2
13. Helsingborgs-Halmstads	X
14. Norrköping-Elfsborg	1

A 6 de Agosto

Leões Bairristas comemoram 24 anos

A Associação Leões Bairristas Futebol Clube vai comemorar, de 3 a 6 de Agosto, o seu 24.º aniversário.

Do programa festivo consta o seguinte:

Dia 3 - jantar/convívio, pelas 20 horas, com os corpos gerentes e associados. Dia 6 - romagem aos cemitérios de Espinho e Silvalde para serem prestadas homenagens aos sócios, dirigentes e atletas falecidos.

Kayaks de mar em Esposende

Luísa, Maria João e Bártole vencedores

A quarta etapa do Circuito Internacional de Kayaks de Mar Nestlé-Ice Cream 2000, realizou-se no fim-de-semana em Esposende, integrada no programa "Esposende 2000, Actividades Desportivas e Recreativas" e que contou com os apoios da Câmara Municipal de Esposende, Siple e Sítios.

Com 60 embarcações inscritas, perfazendo um total de 80 atletas, nacionais e espanhóis, de elevado gabarito internacional, destacando-se entre eles o atleta olimpico, Belmiro Penetra, bem como a dupla representante de Portugal nos últimos Jogos Olímpicos, Rui Fernandes/Joaquim Queirós. O percurso, com largada junto às piscinas da Foz do Cávado, rumo à barra, em circuito delimitado por duas bóias, Cepães e Cavalos de Fão, e chegada ao local de partida, perfazia 14 quilómetros.

As condições do estado do mar, com maré vazante, elevaram bastante o grau de dificuldade desta prova, especialmente quando as embarcações entravam na barra, no final da prova, provocando vários 'capotamentos' e obrigando à desistência de vários concorrentes menos experientes. No entanto, os atletas mais experientes deliciaram os espectadores com manobras espectaculares.

Entretanto, a dupla feminina do Centro Desportivo de Espinho (CDE), Carolina Azevedo/Natasha Azevedo, duas jovens de 12 anos de idade, não concluíram a prova (desistiram) devido à sua inexperiência. A dupla veterana Joaquim Costa/Pedro Mena Matos, do CDE, viu-se obrigada a abandonar a prova ao capotar na barra.

Eis os resultados:

K2 sénior - 1.º absoluto, Rui Fernandes/Joaquim Queirós; 2.º absoluto, Luís Coelho/Célio Pereira; 3.º Artur Pereira/Marcelino Silva (CDE).

K1 sénior - 1.º/3.º absoluto, Belmiro Penetra; 2.º Leonel Correia; 3.º Orlando Silva.

K2 feminino - 1.º Luísa Azevedo/Maria João Azevedo (CDE).

K1 feminino - 1.º Carla Candeias.

K2 júnior - 1.º Emanuel Silva/Fernando Silva; 2.º Tiago Pompeu/Nuno Pereira.

K1 júnior - 1.º Carlos Pais; 2.º Ricardo Martins; 3.º Carlos Sanina.

K2 misto - 1.º Ivo Quendera/Ângela Batista; 2.º Miguel Caetano/Elsa Francisco; 3.º Humberto Rodrigues/Maria José Romero (Espanha).

K2 veterano - 1.º Rui Silva/Paulo Leão; 2.º João Laia/Alexandre Lamaroso.

K1 veterano - 1.º Bártole Azevedo (CDE); 2.º Alberto Paquete (Espanha); 3.º Manuel Madeira.

Nuno e José Carlos Pires

Luta de irmãos no Circuito de Braga II

O Circuito de Braga II foi palco de uma luta entre dois irmãos na disputa da Taça Nacional de Velocidade, onde José Carlos Pires conseguiu o primeiro lugar e Nuno Pires o segundo, solidificando as suas posições na tabela classificativa, uma vez que foram os únicos participantes da sua categoria em prova.

A organização da prova decidiu baixar o custo das inscrições nesta prova e em contrapartida não distribuiu prémios no final, uma atitude que não agradou aos pilotos, levando-os a boicotar a prova em protesto. Assim, na hora da partida para as duas mangas do troféu de velocidade os dois espinhenses viram-se obrigados a lutar entre si para a pontuação da Taça de Velocidade, embora as classificações na geral também não tenham sido más.

Com o primeiro e segundo lugares nesta prova, os irmãos Pires lideram a Taça Nacional de Velocidade, embora os adversários não andem longe. Resta esperar por Setembro para assistir a mais uma corrida da dupla espinhense, desta feita no Estoril.

Amanhã, às 13.20 horas

Volta a Portugal na Avenida 24

A Volta a Portugal em Bicicleta irá passar por Espinho, sexta-feira, cerca das 13.20 horas, na Avenida 24. Trata-se da 5.ª etapa, entre Águeda e Matosinhos, que tem um total de 150,5 quilómetros.

A passagem por Espinho

é marcada por um 'sprint' especial na Avenida 24, junto ao Banco Pinto Sotto Mayor, no cruzamento com a Rua 33.

Os ciclistas, vêm de Esmoriz, onde deverão passar às 13.11 horas, seguindo de Espinho para Vila Nova de Gaia (Jardim Soares dos Reis), às 13.43 horas, passando por Oliveira do Douro, Lever, Porto (Freixo), Areosa (por cima do viaduto), Padrão da Légua (50 metros antes da Galp), Leça da Palmeira (praias, estádio de Peralta) e Matosinhos (frente às instalações da Equipal) às 15.25 horas, onde estará instalada a meta.

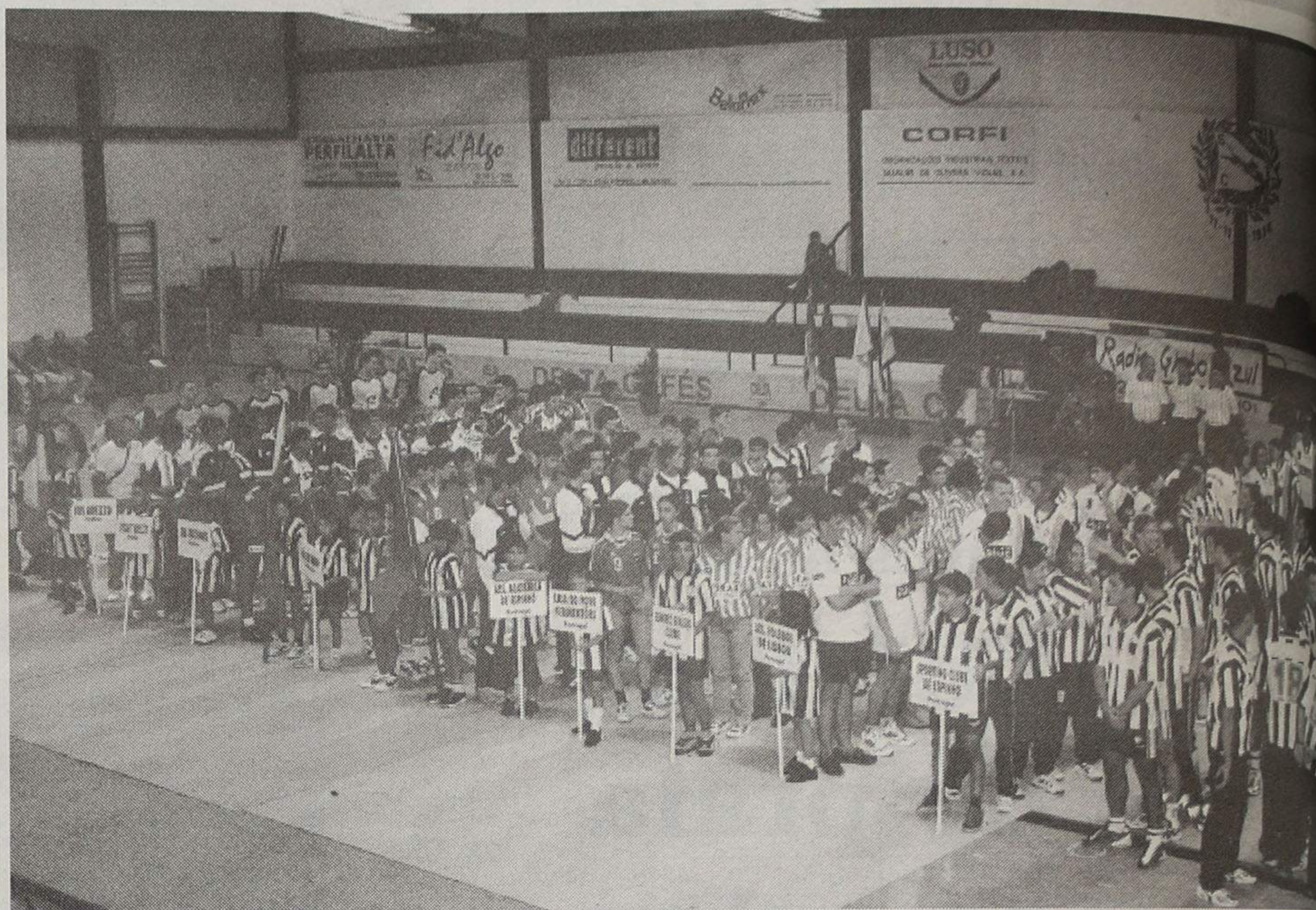

Torneio Internacional de Voleibol Juvenil

A decisão do vencedor no sector masculino do 1.º Torneio Internacional de Voleibol Juvenil Cidade de Espinho deverá passar pelo encontro de logo, às 16.30 horas, entre o Sporting Clube de Espinho e o Santa Mónica/Decisivo (Brasil). Estas são as duas equipas que melhor se posicionavam, até ao fecho da edição, para ocupar o primeiro lugar da primeira fase que termina hoje.

'Tigres' e brasileiros os grandes candidatos

Manuel Proença (texto)
Vítor Lancha (foto)

O Sporting Clube de Espinho, até ontem, era o primeiro classificado do 1.º Torneio Internacional de Voleibol Juvenil Cidade de Espinho, depois de ter conseguido uma sua vitória ante a Associação Académica de Espinho, por 2-1.

Aliás, a grande tónica desta prova organizada

pelos 'tigres' tem sido a surpreendente postura competitiva de todas as equipas participantes. Senão vejamos:

A Académica de Espinho era tida como uma das mais fracas equipas, logo à partida.

Pela postura que teve no encontro com os campeões nacionais, demonstrou muita qualidade e obrigou os 'tigres' a suarem até ao fim dos três 'sets' em disputa. No últi-

mo, os academistas tiveram o pássaro na mão e deixaram-no fugir! O resultado final diz tudo - 31-29.

É de salientar, também, a presença do público em praticamente todos os encontros, em especial naqueles que são disputados à noite e onde participam as equipas de Espinho.

Um exemplo para muitos jogos da Divisão Nacional...

No sector feminino, a equipa do IUS Arezzo (Itália) tem sido a grande dominadora.

No entanto, o Sporting Clube de Espinho tem dado algumas provas de que poderá vir a atingir o final.

As grandes decisões do torneio terão lugar hoje quer no pavilhão do Sporting de Espinho, quer na Nave Polivalente de Espinho, tanto para o masculino como para o feminino.

Amanhã já se jogará a segunda fase da prova que dará acesso às finais.

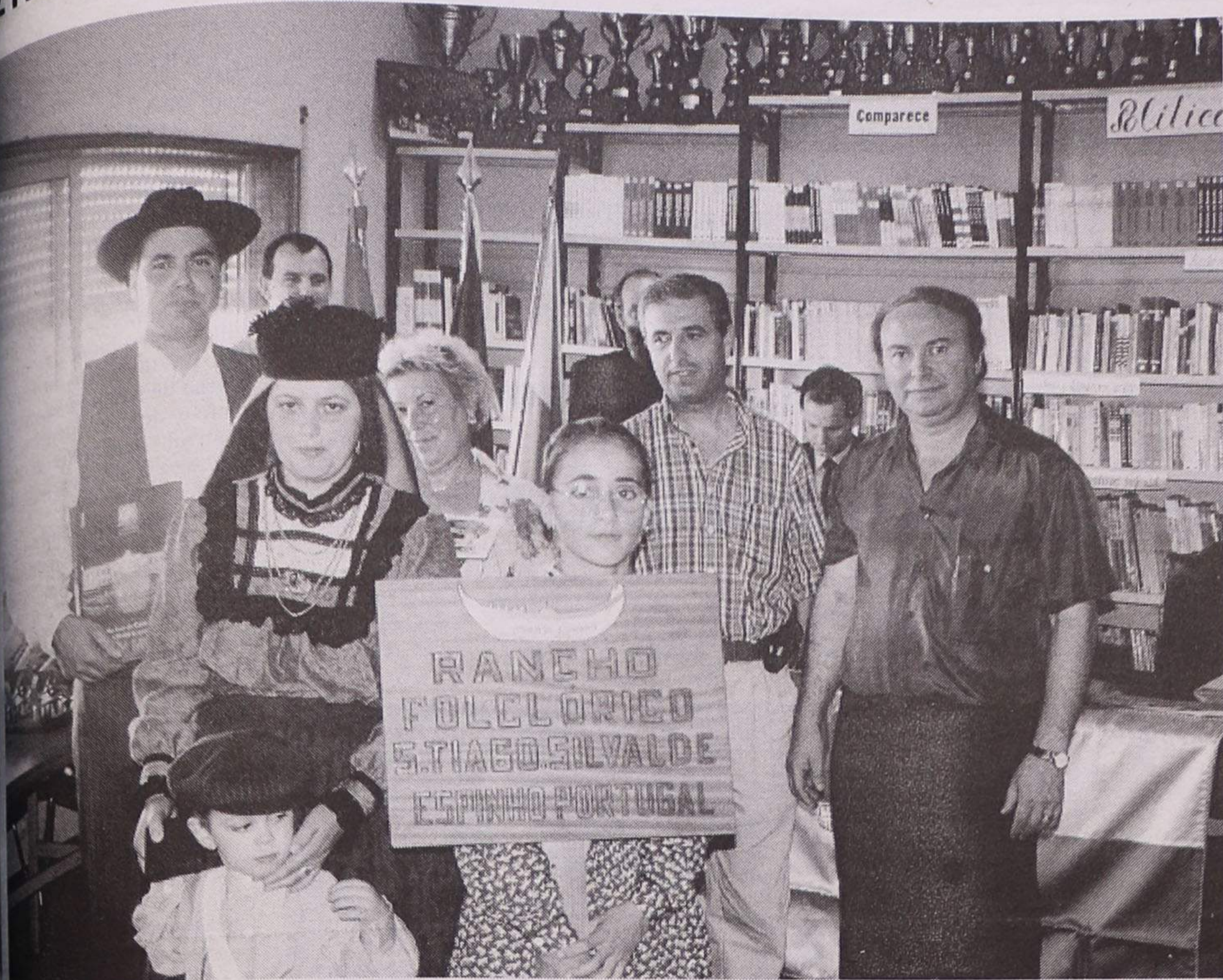

Festival Internacional de Folclore

Espanhóis, lusos e turcos

Realizou-se no passado

sábado,

no adro

da Igreja Paroquial

de Silvalde,

mais um Festival

Internacional

de Folclore.

Abel Vergasta (texto)
Vitor Lancha (foto)

Organizado pelo Rancho Folclórico S. Tiago de Silvalde, este evento teve início às 18.15 horas com a chegada dos grupos ao Largo da Junta da Freguesia. De seguida, os seus representantes foram recebidos pelo presidente da autarquia Abel Gonçalves, numa cerimónia solene onde foram trocadas algumas lembranças e onde estiveram presentes, entre outros, os representantes da

Câmara Municipal de Espinho, da Federação do Folclore Português e do Inatel.

Cerca das 21.45 horas, após o jantar que foi servido no Regimento de Engenharia de Espinho (Pararnos), os seis grupos participantes, fizeram um pequeno desfile entre o Largo da Junta da Freguesia e o palco, montado este ano, no adro da Igreja Paroquial. o Pahol - 'Anatolian' Folk Dance Group, vindo da Turquia, abriu as actuações, seguindo-se o Rancho da Casa do Povo de Ponte de Sôr, o Rancho Folclórico de S. Miguel do Milharado (Mafra), o Grupo Folclórico de S. Pedro de Paus (Resende), o rancho organizador e, por fim, o espanhol Grupo de Coros y Danzas 'Pilarica'.

No final, a Direcção do Rancho Folclórico S. Tiago de Silvalde estava "satisfeita pela excelente aceitação de todos quantos assistiram a esta realização". O representante da Federação do Fol-

lore Português, Álvaro Santos, elogiou a organização e deu os parabéns pela escolha do local, pois "os adros das igrejas são os símbolos vivos das romarias e dos animados arraiais que os nossos antepassados protagonizaram".

Esta organização contou com os apoios da Federação do Folclore Português, da Câmara Municipal de Espinho, da Junta da Freguesia de Silvalde, da Casa do Povo de Espinho, da indústria e do comércio locais. Contou também, com a colaboração da Paróquia de Silvalde, do Regimento de Engenharia e da PSP de Espinho.

Tal como já tínhamos noticiado, o Rancho de Silvalde parte sábado para a ilha Sicília (Itália), onde participará, de 1 a 7 do próximo mês, no III 'Meeting' Internacional de Folclore da Sicília. No regresso, actuará, entre os dias 9 e 12, em vários eventos, em San Sebastian (Espanha).



FLASHES

Foto Vitor Lancha

Os espinhenses demonstram elevado interesse pelas iniciativas de âmbito cultural. De tal forma que, no fim-de-semana, os 'cartoonistas' ficaram encobertos (na imagem, claro!)

Centro Comunitário

Teatro e dança na Ponte de Anta

Amanhã, pelas 21.30 horas, o Centro Comunitário da Ponte de Anta promovido pela Cerciespinho, vai levar a cabo a estreia da peça de teatro "A Rosa Encantada". O texto e a direcção pertence a Fernando Monteiro e o local escolhido para a apresentação é a Escola Básica do 1.º Ciclo Anta 3.

A acrescentar a este programa haverá a apresentação de monólogos e dança com crianças e jovens dos ateliers de Teatro e Dança do Centro Comunitário da Ponte de Anta que seguirão as directrizes de Isabel Santos.

Este espectáculo é o fruto de um projecto desenvolvido pelo Centro com o objectivo de incentivar os seus membros a aprender estas artes e a descobrirem-se a si próprios. Espera-se o apoio de todos para que a plateia se encha.

Na Ponte de Anta

'Capitães de Abril' - cinema no bairro

Decorreu, na passada noite de terça-feira, uma acção especial no Bairro Habitacional da Ponte de Anta, em Espinho, organizada pelo Centro Comunitário local que visou a dinamização sócio-cultural desta comunidade, na tentativa de facilitar o acesso da população local à cultura e ao convívio.

O rinque desportivo do bairro transformou-se numa sala de cinema, com entrada gratuita, onde foi projectado o filme 'Capitães de Abril' de Maria de Medeiros, uma película que obteve grande sucesso quando estreou nas salas de cinema em Abril deste ano.

Mutualidade de Santa Maria

Mutual Rock

'abana' Esmoriz

Promovido pela Mutualidade de Santa Maria, está a decorrer em Esmoriz o 'Mutual Rock' - I Concurso de Música Moderna de Esmoriz. Este concurso pretende premiar a melhor banda participante com a gravação de uma maqueta em CD, porém todas as outras levam para casa uma recordação.

As eliminatórias decorreram nas últimas três sextas-feiras, pelas 22 horas, nos bares de Esmoriz e na primeira exibiram-se os Stiches, Metamorphose, Urban Phobia, Novos fora Nada e Naked Skin.

Na segunda eliminatória apareceram Slingshot Snipers, Ex Machina., Neptune Falls, Filipe Camarinha e Sissi on TV. Foi uma noite animada e cheia de música onde a Mutualidade tentou proporcionar bons momentos às bandas participantes, animando as noites de Esmoriz.

Na passada sexta-feira os bares voltaram a encher para ouvir Sem Filtro, Sentido Proibido, Necrófagos, Grinder e Aka Lobster, na terceira eliminatória do concurso e foi deste grupo que saíram as últimas duas bandas que acompanham os Novos Fora Nada, Naked Skin, Neptune Falls e Sissi on TV na grande final a decorrer amanhã.

A revenda de Esmoriz foi o local escolhido para acolher as seis bandas finalistas num concerto que conta também com a participação de Freak Joint, Society Kill e o DJ André, que animarão o resto da noite.

Entretanto, a Mutualidade de Santa Maria propõe mais iniciativa, inserida no programa de animação de Verão 2000.

"Mutual Moda Mar" é uma passagem de modelos, que já vai na segunda edição, que irá decorrer no próximo dia 4 de Agosto, na praia de Esmoriz.

Será montado um palco especial junto à praia, tendo como 'pano' de fundo o oceano, e onde desfilarão jovens manequins de ambos os sexos, na sua maior parte estudantes, que embora sem experiência profissional na área demonstram já um grande talento e vontade de contribuir para o embelezamento do espectáculo. No palco passarão modelos de criança, senhora e homem, a cargo das lojas 'Atitude', 'Dedo Mágico', 'Sem Complexos', 'Synfiber' e 'Xisquatro'. Os presentes também poderão apreciar as obras da estilista Fátima Moreira.

A noite será ainda animada por uma demonstração de capoeira, pelos alunos do Gymnocoenter, e por uma sessão de música latina ao vivo. O sexo feminino será privilegiado com uma oferta de amostras dos cosméticos Doshá. O espectáculo, esse, espera-se grandioso e com grande afluência.

António Regedor (texto)
Vitor Lancha (foto)

O Festival de Música sofreu uma interrupção desde 1976 a 1985. Apesar disso, o interregno possibilitou o seu reaparecimento com um redobrado esforço de planificação, realização, qualidade e impacto cultural no panorama musical do país.

Este Festival de 1985 estendeu-se pelo espaço de um mês.

Iniciou-se a 22 de Junho com a 'Festa da Música' em que participaram professores e alunos da Academia, numa demonstração de vitalidade e num esforço de ligação prática da Escola ao seu Festival.

O segundo dia de Festival teve a participação da Orquestra de Violoncelos dirigida pelo Maestro Manuel Ivo Cruz e com a participação da soprano Palmira Troufa, num concerto de Homenagem a Guilhermina Suggia. Seguiu-se o Quarteto de António Pinho Vargas - jazz. O Festival contou ainda com a participação de Jorge Moyano (piano), Quarteto de Cordas da Oficina Musical do Porto, Oficina Musical do Porto, Trio constituído por Fernanda Salema (piano), Américo Aguiar (clarinete) e Madalena Sá e Costa (violoncelo). Orquestra Sinfónica do Porto da RDP.

1986 é ano da comemoração do 25.º Aniversário da Academia de Música de Espinho e do XV Festival de Música.

Nesse ano, de forte significado para a Academia, entidade organizadora do Festival, mais uma vez a iniciativa extravasou o espaço físico da sua concretização, a visibilidade do acontecimento foi ainda maior.

O XV Festival de Música

O Festival de Música de Espinho'2000 está a registar elevado êxito. Na imagem obtida na Igreja Matriz, a actuação da Orquestra Barroca da União Europeia constitui flagrante exemplo. Na edição anterior do Defesa de Espinho tínhamos deixado a promessa de prosseguir uma retrospectiva. Após uma interrupção desde 1976 a 1985, um trabalho árduo e persistente até 1998... Um esforço consolidado em 1998 e 2000, como se constatará na crónica da próxima semana.

Festival de Música de Espinho Reaparecimento e projecção



de Verão realizou concertos pela Orquestra juvenil da Fundação Amigos das Crianças, pela Orquestra Sinfónica da RDP (Porto), pelo Coro Gulbenkian; recital por Beata Halska (violinista) e Teresa Rocha (pianista) e,

tal como no ano anterior, o Grupo de Cordas da Oficina Musical do Porto e Jorge Moyano (pianista). Marcaram ainda presença o Coral de Letras da Universidade do Porto. Novamente o Quarteto da Oficina Musical, do

Porto, composto por Gisela Neves, José Luís Duarte, José Manuel Costa Santos, Carlos Fontes e a pianista Olga Prats, já por várias vezes presente neste Festival. O inesquecível Carlos Paredes marcou presença. A

Companhia de Dança de Lisboa mostrou um espectáculo ao ar livre, na Praça de Touros de Espinho, inolvidável para todos os que a ele assistiram.

Dois recitais de violoncelo e piano esgotaram a

programação do XV Festival de Música de Espinho. Em ambos esteve o pianista Fausto Neves. Numa das actuações esteve com Gisela Neves e noutra com Joaquim Ribeiro.

Internacionalização

O ano de 1987, o do XV Festival de Música de Espinho coincide com o centenário do nascimento de Heitor Villa-Lobos, brasileiro nascido a 5 de Março de 1897 no Rio de Janeiro e um bom motivo de homenagem. O Festival, dedica-lhe assim um significativo espaço na programação.

O Festival foi ganhando de forma notória capacidade de realização, qualidade e diversidade musical e artística. No ano de 87 a sua filosofia avança no sentido da internacionalização. O XVI Festival traz a Espinho o Duo Contemporâneo, holandês, composto por Everle Mair (vibrafone-Marimbá) e Henri Bok (saxofone-clarinete baixo).

Também esteve presente o Duo Quaternaria (USA) com Cheryl Ann Fulton (harpas medieval e barroca) e Roy Whelden (viuella e viola da gamba). Este duo especializou-se na interpretação de música antiga.

Destacam-se ainda Vânia Elias-José, pianista brasileira. Sexteto de António Pinho Vargas (jazz) com José Nogueira (saxofone-Alto e Soprano), Pedro Barreiros (contrabaixo e baixo electric), Mário Barreiros (bateria), Rui Júnior (percussão) e Quico (sintetizadores), o Duo Tieleles de Cuba, com Evelio e Cecilio Tieleles (violino e piano, respectivamente) e o Grupo de Chorinhos do Flautista Dirceu Leite que veio do Brasil e interpre-

SÁ Electrodomésticos

Só esta semana

Máquina Lavar Roupa

Só 38.900\$00

TV Philips

(51 cm)

38.900\$00

AGENTE: ELECTROLUX - ZANUSSI - PHILIPS - WATSON

RUA 20, N.º 735 - ESPINHO • TELEF. 22 734 02 16

SOALTER - Const. Sousa & Alves, Lda.

A P A R T A M E N T O S

EM ESPINHO - AP. DE LUXO

NOS ARREDORES - AP. T2 E T3

C/ EXCELENTE LOCALIZAÇÃO

Contacto: 91 969 06 55

Precisa-se

JOVENS PARA TRABALHAR
DURANTE O MÊS DE AGOSTO

Local: GRIJÓ

Contacto: 227471210

(contactar em horário de expediente)

CAPITEL
IMOBILIÁRIA

ALUGA EM ESPINHO

T-2 75.000\$00

LOJA 60.000\$00

ESCRITÓRIO 70.000\$00

Telef. 227 311 400/1

Lic. AMI 734

to de música popular brasileira em homenagem a Villa-Lobos. Ainda a salientar André Gousseau e A. Cunha e Silva (duo de violinos) que são ambos fundadores da Fundação "Maurice Raskin" e Carina Freyvogel (guitarra) e Cario Frigerio (guitarra), da Suíça.

Presentes ainda a pianista Helena Moreira de Sá e Costa, o pianista Pedro Burmester, o Quarteto de Cordas da Oficina Musical do Porto. O Grupo de Percussão do Porto. A música antiga surge ainda com dois grupos portugueses: os Segreís de Lisboa e o duo Ana Castro - Pedro Couto Soares (cravo e flautas de bisel).

Asalientar ainda a sempre espectacular Companhia de Dança de Lisboa e as exposições paralelas de Escultura de Amaral da Cunha e de Instrumentos de Arco do consagrado Luthier António Capela.

Paredes, Burmester e Vargas

Em 1988, voltou a Espinho ao Festival de Música de Verão, Carlos Paredes, Pedro Burmester, a Companhia de Dança de Lisboa, o Sexteto de António Pinho Vargas, o Grupo de Cordas da Oficina Musical do Porto e o cubano Duo Tiele. Espinho pôde ainda ouvir o Grupo de Metais de Lisboa composto por Nelson Rocha e José Augusto Carneiro (trompetes), Emidio Coutinho e Hermenegildo Campos (trombones), António Nogueira (Trompa) e António Lages (Tuba), e a Orquestra Regional de Bayonne Côte-Basque que foi dirigida pelo Maestro Álvaro Salazar.

Marcaram ainda presença Ricardo Requejo, pianista espanhol, e a Orquestra "Nova Filarmonia Portuguesa" dirigida pelo Maestro Álvaro Cassuto. De salientar ainda a presença do pianista Artur Pizarro, como solista da Orquestra Gulbenkian.

Teatro e jazz

O 18.º Festival realizado em 1990, integrou-se na linha da internacionalização que se iniciara dois anos antes. Neste ano, mais uma vez, o Festival contou com a presença do Duo Tiele (violino e piano) e ainda com a da Orquestra de Câmara do Conservatório Municipal de Villa Seca (Salou-Espanha) dirigida pelo maestro Evelio Tiele.

A inovação desse ano foi a actuação do Grupo de Teatro 'O Bando', tendo o jazz voltado a Espinho com o Hot Club de Lisboa. Mantendo o eclectismo do evento, apresentou-se neste 18.º Festival a Companhia

de Dança de Lisboa. Actuou Isabel Malaguerra (canto), o Coral de Letras da Universidade do Porto dirigido pelo Maestro José Luís Borges Coelho, o Ensemble de Clarinetes, o Duo Guitarra e Flauta, constituído por Alexandre Rodrigues e Liliane Jacques, e o duo Violoncelo e piano, formado por Gisela Neves e Fausto Neves.

1991 foi o ano do 19.º Festival de Música. Duas Orquestras foram ouvidas nesta cidade. Uma a Regie Cooperativa Sinfonia - Orquestra do Porto dirigida pelo maestro Silva Pereira e com a solista Ghislain Bellefroid (clarinete). A outra, a Orquestra de Câmara da Escola Profissional de Música de Espinho, dirigida pelo maestro José Luís Duarte e com o solista Gerardo Ribeiro (violino).

Dando continuidade ao jazz, neste Festival actuou o 'Trio 3 por 4' constituído por António Ferro (baixo eléctrico), Carlos Azevedo (piano) e Paleka (bateria e percussão). Realizaram-se os habituais recitais: Iwona Saiote (flauta), António Saiote (clarinete) e Álvaro Teixeira Lopes (piano); de Órgão e Trombone, por António Sibertin-Blanc e Hermenegildo Campos; e ainda Eduardo Lucerna (flauta) e Fausto Neves (piano). Actuaram ainda o Grupo Música Nova sob a direcção de Cândido Lima e o grupo de Metais do Seixal.

'Music Meeting'

Apesar do interregno de dois anos, o Festival de 1994 surgiu com um vigor não alcançado antes. Já o mesmo tinha acontecido em 1985. Os interregnos parecem catalisar vontades e energias capazes de ao retomar a actividade, o fazerem com maior quantidade e qualidade que anteriormente.

Neste ano de 94, o Festival de Música realiza em simultâneo o Music Meeting '94 numa vertente formativa nos domínios da prática orquestral e da percussão. O festival compreendeu simultaneamente estágios de aperfeiçoamento para jovens músicos, encontros de orquestras de jovens. Estágio internacional de percussão e Projecto de Música de Câmara. É um festival com uma forte componente de percussão e de orquestras e marcado pela maior internacionalização registada até essa data nos Festivais de Espinho.

O Festival teve uma extensão temporal de dois meses (Junho e Julho) que marcaram a diferença na vida animada da cidade. O XX Festival de Música de Espinho foi correspondido por um público que extravasou largamente os limites do Concelho de Espinho e fez da cidade um pólo cultural atractivo.

Espinho pode ouvir a Orquestra da Gulbenkian, Orquestra Clássica do Porto, Orquestra do Conservatório Nacional da Região de Lyon (França), Orquestra Sinfónica do Conservatório Superior de Música de Múrcia (Espanha), Chamber Music Ensemble of the Rotterdam Conservatory (Holanda), Orquestra de Câmara da Escola Profissional de Música de Espinho, Orquestra Sinfónica juvenil de Tübingen (Alemanha), e Orquestra Barroca das Comunidades Europeias.

Inesquecível o concerto de encerramento do encontro de Orquestras de jovens onde a Orquestra Internacional do Music Meeting, composta por elementos de todos os agrupamentos participantes, executou excertos da 5ª Sinfonia de Mahler e a Abertura Trágica, de Brahms, sob a Direcção de Omri Hadari.

O programa de Percussão foi marcado pelos variados grupos nacionais e internacionais que a Espinho afluíram donde se salienta o 'Trio Allures' e o 'Amores'.

Os pianistas Pedro Burmester e Fausto Neves, juntamente com os percussionistas Miguel Bernat e Manuel Campos actuam em quarteto de dois pianos e percussão, num programa encomendado pelo Festival donde sobressai a famosa 'Sonata para Dois Pianos e Percussão' de Bartok e que faz transbordar o Salão do Casino de Espinho.

O Festival ouviu ainda a 'Clara Schumann Musikschule Big Band' de Dusseldorf (Alemanha), a Capella Repertorium, um coro com repertório sacro, Espirituais Negros e Gospel Jazz.

Finalmente, participam os Grupos de Câmara da Escola Profissional de Música de Espinho e o Quarteto de Cordas do Porto.

Criação contemporânea

Num entusiasmo crescente, o Festival de Música de Espinho apresenta-se-nos, em 1995, sob o signo da música contemporânea. São apresentadas dezenas de obras em primeira audição portuguesa e uma dezena em estreia absoluta.

No âmbito do Festival foi ainda realizada a componente pedagógica com o II Estágio Internacional de Percussão. Do programa com percussão enumera-se: Grupo de Percussão da Escola Superior de Música do Porto; Gabrielle Wahi (flauta de Bisel) e Michael Weilacher (percussão); Miguel Bernat (marimba); Grupo de Percussão da Escola Profissional de Música de Espinho; Duo Percussiola; The Percussion Group-Cincinnati (Estados Unidos); Quatour

Ictus (Belgica); Amores Grupo de Percussão (Espanha), Duo Contemporain (Holanda); Schonberg Quartet (Holanda).

Há ainda a referir as interpretações de Sequeira Costa (piano); Gerardo Ribeiro (violino) e Ana Mafalda Castro (cravo); Quarteto de Cordas do Porto; Jorge Moyano (piano); Opus Ensemble; Duo Contracello; Fausto Neves (piano) e Gisela Neves (violoncelo). Finalmente é de notara presença da música electrónica do grupo Champ D'action (Bélgica), que repete com enorme sucesso, nos Claustros do Mosteiro de S. Bento da Vitória, no Porto, o concerto apresentado em Espinho, numa acção de descentralização do Festival.

'Arditti' em Espinho

O 22.º Festival de Música segue a linha de orientação dos anteriores Festivais: música contemporânea, estreias de várias obras e uma forte componente da percussão.

Durante Julho de 1996, foi possível ouvir em Espinho o mundialmente famoso Quarteto de Cordas Arditti; o Grupo de Percussão da Escola Superior de Música do Porto sob a direcção de Miguel Bernat e o pianista Sequeira Costa. O espectáculo conjun-

to de Música e Dança interpretado pelo Grupo de Percussão da Escola Profissional de Música de Espinho e da Escola Profissional Ballet Teatro; o Pianista Miguel Borges Coelho; o Quarteto de Contrabaixos de Lisboa, formado no seio da antiga Orquestra Sinfónica do Teatro Nacional de S. Carlos e, finalmente, a Orquestra Barroca da União Europeia.

Maria João e Mário Laginha

O Festival de 1997 esgotou completamente o Teatro S. Pedro no seu primeiro concerto com Maria João (voz) e Mário Laginha (piano).

Seguiu-se o recital de flautas de Bisel por Pedro Couto Soares; Kroumata Percussion Ensemble (Suécia); Maria José Falcão (violoncelo) e Alexandre Rodrigues (guitarra); Gerardo Ribeiro (violino) e Orquestra de Câmara Musicare; Orquestra Clássica do Porto, com Constantín Sandu (piano) e dirigida pelo Maestro Mark Stephenson; José Oliveira Lopes (barítono) e Fausto Neves (piano); o Quarteto formado por Iossif Grinman (violino), Ryszard Woycki (violoncelo), Gisela Neves (violoncelo), Adriano Aguiar (contrabaixo) e Fausto Neves (piano). Ainda

no âmbito do Festival, foi realizado um seminário pelo Kroumata Percussion Ensemble.

Computador e electrónica

Sem dúvida que o Festival de Música de Espinho é local privilegiado para primeiras audições, quem estreia mundial (duas obras), quer nacional (17 obras). Foi o que aconteceu, em 1998, com a Orquestra Nacional do Porto, sob a direcção do maestro Marc Tardue e em que o solista foi Fausto Neves (piano).

Já conhecidos do público habitual deste Festival, o duo Contemporain (Holanda) e "Amores" - grupo de percussão (Espanha) interpretaram igualmente algumas primeiras audições.

Estiveram ainda presentes Mário Laginha, a solo; Ensemble Centro Galego de Arte Contemporânea; Quarteto de Sopros de Espinho; Gerardo Ribeiro (violino) e Pedro Burmester (piano) em Sonatas de Beethoven; Ensemble Barroco do Chiado; a música electrónica de Ictus Ensemble; Grupo de Percussão da ESMAE; Haendel e Vivaldi, pela Orquestra Barroca da União Europeia, já uma presença indispensável no Festival de Espinho.

CASINO ESPINHO
PARADISE
ON
ICE
ESPECTÁCULO SOBRE O GELO

DIARIAMENTE
CASINO ESPINHO
Tel. 22 733 55 00

Os Melhores Momentos

CASINO SOLVERDE
cinema

Informações pelo telefone 22 733 55 00

De 28/07 a 03/08/2000



ELA, EU E O OUTRO

Com JIM CARREY
e RENÉE ZELLWEGEN
Realização de BOBBY FARRELY

FARMÁCIAS DE SERVIÇO

Quinta (27) - PAIVA Rua 19, n.º 319 - Tel. 227340250;
Sexta (28) - HIGIENE Rua 19, n.º 293 - Tel. 227340320;
Sábado (29) - GRANDE FARMÁCIA Rua 8, n.º 1025 - Tel. 227340092;
Domingo (30) - CONCEIÇÃO R. S. Tiago, n.º 709, Silvalde - Tel. 227311482;
Segunda (31) - TEIXEIRA Ctr. Com. Solverde/1, Avenida 8 - Tel. 227340352;
Terça (01) - SANTOS Rua 19, n.º 263 - Tel. 227340331;
Quarta (02) - PAIVA Rua 19, n.º 319 - Tel. 227340250.

HABIESPINHO AMI 3587
Tel.: 227319659 • Fax: 227319660 • Tm.: 935088106

ESPINHO CENTRO
T2 Novo
C/ LUG. GARAGEM
25.000 cts.
PROC. 549

ESPINHO CENTRO
APTS.
T1 - T2 - T3
EX- ACABAMENTOS
ÓPTIMOS PREÇOS

ESPINHO
T2 USADO
MOBILADO E EQUIPADO
C/ GAR. FECHADA
18.750 CTS.

PASSA-SE
ESPINHO
LOJA
Qualquer Ramo 105 m2
Ex. Local - Renda Barata
Só 12.000 cts.

Aluga-se
CAFÉ SNACK-BAR
TODO EQUIPADO
AV.ª 8 - RENDA BARATA
Telef. 91 778 24 97

VILA AZUL
PROPRIEDADES
SOC. MED. IMOB., LDA.
Lic. AMI n.º 1832

**Uma boa equipa
soluciona...**

T3 - ESPINHO - COMO NOVO, COM VISTAS DE MAR, MOBILADO E GARAGEM INDIVIDUAL PARA 2 CARROS. SÓ 25.000 C. LIGUE JÁ!
PROC.: 05-04/00-668

T2 - JUNTO A ESPINHO - NA 1.ª LINHA DO MAR, C/ ÁREAS EXCEPCIONAIS, FOGÃO DE SALA C/ RECUPERADOR DE CALOR, AQUEC. CENTRAL, HIDROMASSAGEM, SUITE E GARAGEM. BOM PREÇO. APROVEITE!
PROC.: 05-04/00-077

T1 - MOZELOS - NOVO, MUITO BEM LOCALIZADO, COM AQUEC. CENTRAL E GARAGEM. SÓ 12.000 C. MARQUE VISITA.
PROC.: 05-04/00-296

T3 - S. FÉLIX DA MARINHA "AO SOLVERDE" - NOVO, P.H., C/ ÁREAS FABULOSAS, SALA COM 55 M2, AQUEC. CENTRAL, ARRUMOS E GARAGEM. SÓ VISTO.
PROC.: 05-04/00-280

CORVO - ARCOZELO - GRANDE EMPREENDIMENTO, ÓPTIMA LOCALIZAÇÃO, ANDARES C/ EXCELENTES ÁREAS E ACABAMENTOS DE QUALIDADE, PRÉ-INSTALAÇÃO P/AQUEC. CENTRAL, VÍDEO PORTEIRO E MUITO MAIS. NÃO ESPERE. LIGUE JÁ!
PROC.: 05-04/00-457

T3 - MIRAMAR - COMO NOVO, COM EXCELENTES ÁREAS, FOGÃO DE SALA, ROUPEIROS, LAVANDARIA E GARAGEM PARA 2 CARROS. VISITE.
PROC.: 05-04/00-472

TERRENO - CANELAS - PARA MORADIA DE 4 FRENTES, JÁ MURADO, C/ PROJECTO APROVADO PARA R/C + 1.º E APROVEITAMENTO DE SÓTÃO. ÁREAS DO LOTE 415 M2.
PROC.: 05-04/00-684

MORADIA - ANTA - TODA EM PEDRA, PARA RESTAURAR, COM ANEXOS E CAVE C/ GARRAFEIRA, VENHA CONHECER.
PROC.: 05-04/00-664

Rua 3, n.º 523 • Telef. 227330720/1/2

Admite-se
FUNCIONÁRIA/O

Para o ramo do mobiliário e decoração, com habilitações mínimas ao nível do 12.º ano, experiência em funções similares, bons conhecimentos de informática.
Telefone: 22 732 24 34

Precisa-se
EMPREGADO(A)

Para a indústria química, com disponibilidade imediata.
Contactar o seguinte n.º de telefone 22 731 99 56, para marcação de entrevista.
Compósitos Rocha, Lda.
Rua 20 n.º 2330 - Lugar de Barros - Silvalde (zona industrial - Espinho)

MUNICÍPIO DE ESPINHO
CÂMARA MUNICIPAL
Departamento de Desenvolvimento Local

O Departamento de Desenvolvimento Local da Câmara Municipal de Espinho, vai organizar uma exposição documental "Espinho e a Emigração para o Brasil" integrada num ciclo de iniciativas sobre o Descobrimento do Brasil, a realizar no Centro Multimeios, de 17 de Novembro a 15 de Dezembro de 2000. Para enriquecer o espólio dessa exposição solicita aos Espinhenses o empréstimo de cartas, fotografias, passaportes e outros objectos provenientes de emigrantes no Brasil.

Para esse efeito contactar: Departamento de Desenvolvimento Local, ângulo das ruas 23/30-1.º andar, 4500 Espinho; telf. 227340367 - ext. 27 ou fax 227343523.

O Director do Departamento de Desenvolvimento Local
a) **José Carvalho da Fonseca (Dr.)**

†
Maria Correia dos Santos
(Maria do João)

1.º Aniversário do seu falecimento

Mãe:
Tudo aconteceu de repente, sem que estivéssemos a contar. No céu as nuvens ficaram cinzentas E os nossos corações ficaram a chorar.

A família vem por este meio participar que será rezada missa por sua alma, dia 1 de Agosto, às 8 horas da manhã, na Igreja Paroquial de Anta. Desde já agradece a quem comparecer a esta celebração.

SILVALDE
†
Manuel Luís Carvalho de Oliveira

Missa do 5.º Aniversário

Seus pais, irmãos, cunhados e sobrinhos vêm, por este meio, comunicar que será celebrada missa pelo seu eterno descanso dia 2, quarta-feira, às 8 horas, na Igreja Paroquial de Silvalde. Desde já agradecem a todas as pessoas que possam comparecer.

† Joaquim Ribeiro França
(Café Lausanne)

Missa do 3.º Aniversário

Seus filhos, noras, genros, netos, irmãos, cunhados e restante família vêm, por este meio, comunicar que será celebrada missa por alma do saudoso extinto, dia 30, domingo, às 8 horas, na Igreja Paroquial de Silvalde, pelo que antecipadamente e de igual modo agradecem a quantos participarem em tão piedoso acto.

Vende-se
T2 - Espinho

Usado, em muito bom estado, bem situado, quartos com armários embutidos, cozinha de madeira, garagem fechada c/ arrumos e grande sótão.
Telem. 919 854 137

LABORATÓRIOS VÍDEO

- Montagens de filmes amadores V8 - VHS - SVHS
- Fazemos mudança de sistema de cassetes vídeo de todo o mundo p/ o nosso sistema PAL e o inverso
- Recorde os seus filmes Super 8mm (bobines) passando-os para vídeo VHS

Contactos:

Tel. 22 734 53 44
Telem: 962 788 407
24 horas por dia



Dr. David Manuel Ramos Marques Rola

Missa do 5.º Aniversário

Sua esposa e filhos vêm, por este meio, comunicar que será celebrada missa por alma do seu ente querido, dia 31, segunda-feira, pelas 19 horas, na Igreja Matriz de Espinho.

Desde já ficam muito gratos a todos os que tomarem parte neste acto religioso.

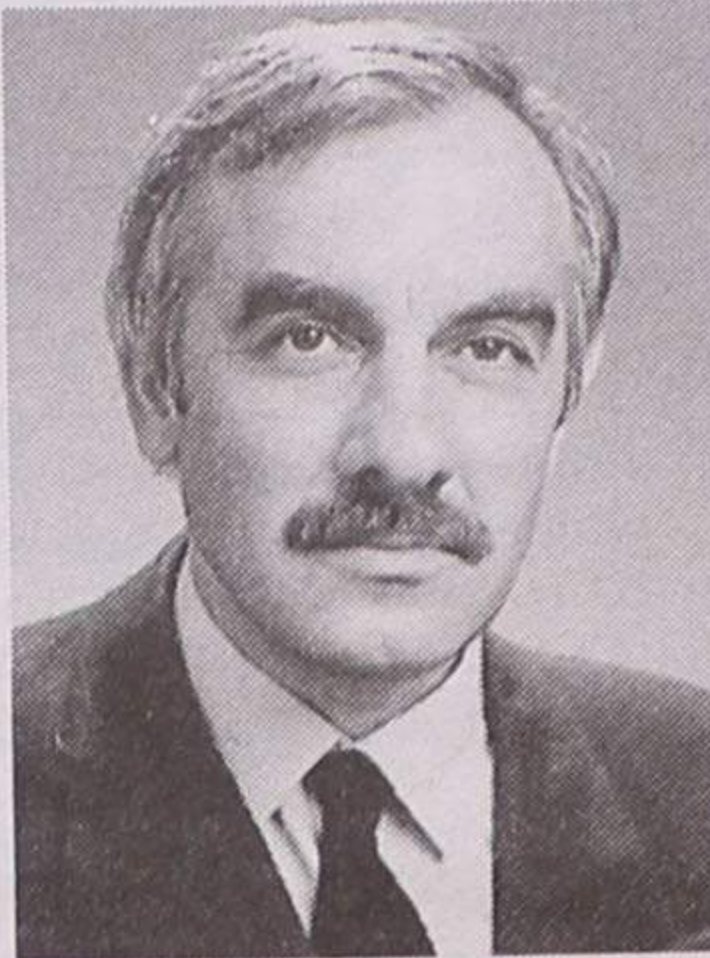

Maria Eneida Marques Ferreira

Missa do 9.º Aniversário

Seus filhos, nora, netas, bisnetos e restante família vêm, por este meio, participar que será celebrada missa por sua alma dia 29, sábado, às 19 horas, na Igreja Matriz de Espinho.



António de Jesus dos Santos Ferreira

Missa do 30.º Dia

A família vem, por este meio, participar que será celebrada missa do 30.º dia, pelo seu eterno descanso, no dia 30, domingo, às 19 horas, na Igreja Matriz de Espinho. Desde já agradece a quem comparecer a esta eucaristia.



António Alves da Silva

Missa do 24.º Aniversário 28 de Julho de 2000

A família manda celebrar missas na Igreja de Anta, às 8 horas e na Igreja de Espinho, às 19 horas e agradece às pessoas que assistam a estes actos religiosos.



Sebastião Tibúrcio da Silva

Missa do 4.º Aniversário Faleceu 31/07/96

Sua esposa e filhos vêm, por este meio, comunicar que será celebrada missa por alma do saudoso extinto, dia 31, segunda-feira, às 19 horas, na Igreja Matriz de Espinho. Desde já agradecem a quem comparecer.



Maria Madalena Barbosa de Sá

Missa do 4.º Aniversário

Seus filhos, noras, genros e netos vêm, por este meio, comunicar que será celebrada missa, por sua alma, no dia 3, quinta-feira, às 8 horas, na Capela de N.ª S.ª de Lourdes, em Anta. Desde já agradecem a todos os que tomarem parte neste acto religioso.



Rosa Alves de Oliveira (Rosinha dos Santos)

Agradecimento

Seu marido, filhos, genros, noras e netos vêm, por este meio, muito reconhecidamente, agradecer a todas as pessoas que participaram no funeral bem como a todos quantos assistiram à missa do 7.º dia da saudosa extinta.

A Família



Ester da Conceição Freire

Agradecimento e Missa do 7.º Dia

Sua cunhada e sobrinhos vêm, por este meio, agradecer reconhecidamente, às pessoas que tomaram parte no funeral ou que de outro modo se associaram à sua dor. Comunicam que a missa do 7.º dia será celebrada dia 29, sábado, pelas 19 horas, na Igreja Matriz de Espinho, agradecendo desde já a todos quantos participarem na santa eucaristia.

Espinho, 27 de Julho de 2000

Rosa da Silva Cleto
Raul Cleto Costa
Lícinia Cleto Costa
Esmeralda da Silva Costa

FUN. N.º SR.º D'AJUDA - SANCEBAS & LUÍS ALVES - Rua 20 - Telef. 227345129

NOGUEIRA DA REGEDOURA - ANTA - ESPINHO Gracinda Alves da Silva Pedrosa

Agradecimento

Seu marido, filho, irmãs, irmãos, cunhados, sogra e restante família vêm, por este meio, agradecer muito sensibilizada e reconhecidamente, às pessoas que tomaram parte no funeral e na missa do 7.º dia ou que de outro modo se associaram à sua dor.

Anta, 27 de Julho de 2000

Marido: Joaquim Dimas Pereira Pedrosa
Filho: Tiago Filipe Alves Pedrosa
e família

AGÊNCIA FUNERÁRIA DE MARIA DE LOURDES - Anta - Espinho - Tels.: 227340609 - 227348855



Ana Rosa Pereira Alves Ricardo

Missa do 6.º Aniversário

Na passagem do 6.º aniversário do falecimento do seu ente querido, sua irmã Olimpia e restante família, recordam-no com profunda saudade e participam às pessoas das suas relações e amizade que dia 4 de Agosto, sexta-feira, será celebrada missa por sua alma, na Igreja Matriz de Espinho, agradecendo desde já a todos quantos participarem na santa eucaristia.

Espinho, 27 de Julho de 2000



FUN. N.º SR.º D'AJUDA - SANCEBAS & LUÍS ALVES - Rua 20 - Telef. 227345129

S. FÉLIX DA MARINHA - GAIA - SILVALDE - PARAMOS - ESPINHO D. Olívia da Conceição Pereira (Vúva de Álvaro 'Viajante')

Agradecimento e Missas do 7.º dia

Seus filhos, noras, genros, netos, bisnetos, afilhado e demais família vêm, por este único meio, reconhecidamente agradecer a todos quantos participaram no funeral do seu ente querido, ou que de qualquer outro modo lhes manifestaram o seu pesar, e participam que as missas do 7.º dia, pelo eterno descanso de sua alma, serão celebradas amanhã, sexta-feira, dia 28, pelas 8 horas, na Igreja Paroquial de Silvalde, às 19 horas, na Igreja Paroquial de Paramos e sábado, dia 29, pelas 20 horas, na Capela da Granja, agradecendo desde já a todos quantos participarem nestas eucaristias.

S. Félix da Marinha, 27 de Julho de 2000

PLACO - FUNERÁRIA DE J. GOMES, LDA. - ARCOZELO - GAIA



Isilda Susana

02/08/2000

Aos teus vinte e cinco anos.
Que linda data seria este dia.
Foste para junto de Deus
Levaste a minha alegria.

Tua mãe

Serão celebradas missas, por tua alma, no dia 2, quarta-feira, às 8 horas da manhã, na Igreja Paroquial de Anta e às 19 horas, na Igreja Paroquial de Paramos.

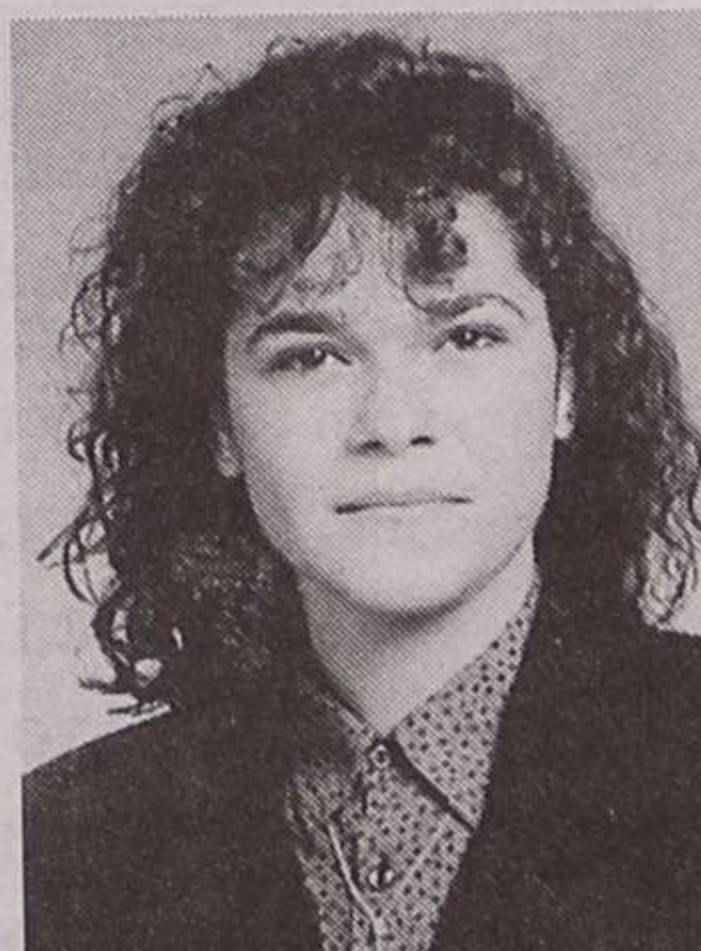

Maria Ricarda de Pinho Guedes Barbosa

Missa do 1.º Aniversário

Na passagem do 1.º aniversário do falecimento do seu ente querido, seu marido, filhas, genros, netos e demais família recordam-no com profunda saudade e participam às pessoas de suas relações e amizade que dia 29, sábado, pelas 19 horas será celebrada missa por sua alma, na Igreja Matriz de Espinho, agradecendo desde já a todos quantos participarem na santa eucaristia.

Espinho, 27 de Julho de 2000

Ângelo Pereira Barbosa
Maria Branca Guedes Barbosa Sá Couto
Rosa Maria Guedes Barbosa Amaral da Cruz
Antero dos Reis Sá Couto
Carlos Alberto Ferreira Amaral da Cruz

FUN. N.º SR.º D'AJUDA - SANCEBAS & LUÍS ALVES - Rua 20 - Telef. 227345129



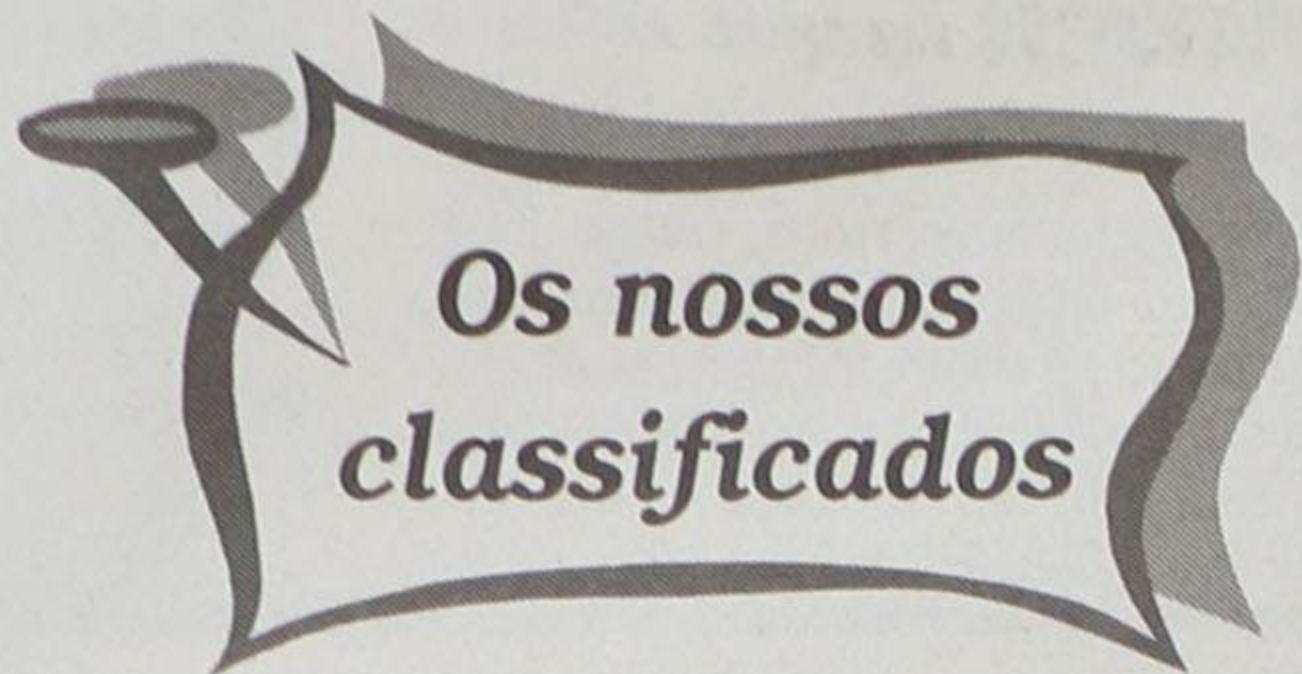

Os nossos classificados

ADVOGADOS

MARIA DO CÉU SANTOS - Rua 18 n.º 582-2.º Esq. - Sala 1. Telef: 22731 21 00 - 4500 Espinho.

CERQUEIRA FERNANDES - Advogado - Avenida 24 n.º 741-s/D. 4050 - 201 Espinho. Telef./Fax 22 734 31 29. Telefone. 22 606 21 16 - Fax 22 606 00 85. <http://paginas.teleweb.pt/~cis>.

ALUGUÊIS

ALUGAM-SE QUARTOS, c/ casa de banho privativa, c/ cozinha, pequeno almoço, tratamento de roupa, ga-

ragem e TV cabo mais Sport TV. Telef: 227340002 ou 227348972.

ALUGO APARTAMENTOS T0, T1, T2 E T3. Totalmente equipados, com TV cabo mais Sport TV, telefone, garagens, limpezas. Rua 62 n.º 156. Telefone: 22 731 08 51/2. Fax: 227310853.

ALUGA-SE CASA C/ 1 quarto, sala, cozinha, tipo Kitchenet, banho e casa de arrumos. Em Paramos. Telef. 227342090 (Alberto Carvalho).

ARMAZÉM aluga-se com 2 frentes na Zona Ind. de Espinho, c/ 710 m2 área

coberta mais 125 m2 escritórios. Comércio ou indústria. Telef. 227341091 (horário refeições).

T3 c/ ou s/ mobília, em frente ao Liceu Dr. Manuel Laranjeira, c/ 3 varandas e lugar de garagem. Telefone. 22 764 70 53 - Telem. 938405439.

QUARTO MOBILADO c/ direito a cozinha e casa mobilada, meses de verão. Rua 62 n.º 500 - Espinho. Telefone. 227341488 Telem. 934167983.

ALUGAM-SE 2 LOJAS ESPINHO (Junto à Polícia) 1.ª c/ 65m2 e a 2.ª c/ 58m2. Tlm: 96 424 76 76 / 96 417 79 96.

APARTAMENTO LUXO T2, aluga-se temporariamente no centro da cidade Espinho. Comp. equipado, inc. TV Cabo, aquecimento central e garagem ind. para 2 carros. Telefone. 22 734 10 91 (horário refeições).

ALUGA-SE PARQUE c/ 700 m2, em Paramos, c/ água e luz. Para stand de automóveis ou venda de plantas, flores, vasos e seus derivados etc. Renda acessível. Telem. 91 755 36 68.

VIVENDA EM PARAMOS - Renda acessível. Telef. 917553668.

RESTAURANTE aluga-se a 4 km de Espinho c/ capacidade para 200 pessoas. Bom movimento. Telef. 227647622.

MÉDICO

MEDICINA TRADICIONAL JAPONESA DE ESPINHO - Dr. AKIRA - EMAGRECIMENTO - Reumatismo - Artrose - Stress - Má circulação - Massagem - Shiatsu - Moxibustão - Acupuntura - Esgotamento Nervoso - Problemas de coluna - Dor em geral. Rua 23 n.º 344 Telef/Fax 22 732 17 30.

PASSA-SE

PAPELARIA. Telemóvel: 968096984.

MINIMERCADO "BARATUXO" sem mercadoria. 3.500c. Negociáveis. Telef: 227341436.

PASSA-SE OU DÁ-SE À EXPLORAÇÃO, estabelecimento de minimercado. Barato pela urgência. Telef: 22 734 56 31 (a partir das 20 h.)

TRESPASSA-SE - Café Snack-Bar c/ salão jogos. Bom movimento, Ótimo local. Renda barata. Habiespinho - Imobiliária, Lda. Telef. 227319659 Tm: 93 508 81 06. Email-graça-emoreira@mail.telepac.pt - AMI 3587.

PEQUENA PAPELARIA, ESPINHO, boa localização, cave, fotocopiadora, CTT, lotaria instantânea, etc. Recheio incluído. Telem. 91 7935481.

GABINETE DE ESTÉTICA em Espinho ou vende-se o material. Por motivo de saúde. Telem. 93 435 70 11.

PRECISA-SE

TROLHAS E SERVENTES - Precisa-se. Contactar: 914232724.

CAFETARIA "A PALETA" admite funcionária para balcão/mesas. Tel. 227313739.

AJUDANTA DE COZINHA, de preferência c/ experiência. Telef. 227347041.

SERVIÇOS

ESTOFADOR - Restauro todo o tipo de sofás, cadeiras, etc. Orçamentos grátis. Telef: 22734 40 90. Rua do Passo Velho n.º 217 - Anta.

ESTÚDIOS - LABORATÓRIO - VITOR LANCHAS - Passagem de filmes de Super 8mm para cassetes vídeo. Passamos para o nosso sistema, cassetes de vídeo que lhe enviemos do Brasil, USA, França ou qualquer outra parte do mundo. Telefone: 22 734 53 44. Telemóvel 962788407.

ESPECIALIZADO EM PINTURAS - Na construção civil. Orçamentos grátis. Remodelação Interiores e Ext.. Cerâmicas, pichelaria, carpintaria, taqueiro, etc. Serviço Geral- J. Oliveira. Telem: 914161216 - Telefone. 227453048 - P. Brandão.

CRÉDITO PESSOAL para todos os fins. Resposta rápida. Telef. 239 714 835. Telem: 93 9315905.

VENDAS

VENDE-SE LOJA com logradouro com cerca de 150m2 (loja e logradouro), na Rua 12. Tel. 919372647.

ESPINHO: T3 perto do liceu, renovado, com 3 frentes, 3 varandas e condomínio barato. Somente 17.000 c. (Neg.) NortAlgarve - Lic.ª 483 AMI. Telefone, 22 731 02 57- Tmv 919420697.

ESPINHO: T3 COMO NOVO. No centro da cidade e com vistas panorâmicas. Aquecimento central, banheira de hidromassagem, etc., etc. VENDA URGENTE! 20.000 c. NortAlgarve - Lic.ª 483 AMI. Tel. 227310257- Tmv 919420697.

ESPINHO: T3 com 130 m2, 3 banhos, suite, garagem individual para 2 carros e muito mais!.. SÓ 24.000 c. (neg.) NortAlgarve - Lic.ª 483 AMI. Telef, 22731 02 56 - Tmv. 91 942 06 97.

ESPINHO - T4 DE LUXO! Espaço, qualidade e conforto!... SÓ VISTO!!! Garagem individual para 3 carros e muito mais!!! NortAlgarve - Lic.ª 483 AMI. Telef. 22 731 02 57- Tmv 919420697.

NOGUEIRA DA REGEDOURA: T2 renovado e com garagem individual. RARA OPORTUNIDADE!!! 11.000 c. NortAlgarve - Lic.ª 483 AMI. Telefone, 22 731 02 56 - Telem. 91 942 06 97.

TERRENO EM GRIJÓ c/ projecto aprovado para moradia de 2 frentes. Telef. 22 734 81 75 - Telem. 91 928 84 59.

ESPINHO CENTRO T3 usado c/ mobília, l. garagem 25.000 cts. Proc. 530. Habiespinho - Imobiliária, Lda. Telef. 227319659 Tm: 935088106. Email-graça-emoreira@mail.telepac.pt - AMI 3587.

ESPINHO CENTRO - T2 - 93 m2 usado. 19.750 cts. Proc.: 527. Habiespinho - Imobiliária, Lda. Telef. 22 731 96 59 Tm: 93 508 81 06. Email-graça-emoreira@mail.telepac.pt - AMI 3587.

ESPINHO T1 NOVO / junto praia. C/ gar. individual 18.500 cts. Habies-

pinho - Imobiliária, Lda. Telef. 227319659 Tm: 93 508 81 06. Email-graça-emoreira@mail.telepac.pt - AMI 3587.

TERRENO EM GRIJÓ projecto aprovado para moradia de 2 frentes. Telef. 22 734 81 75 - Telem. 91 928 84 59.

T-2 ESPINHO, início de construção, bem localizada, possibilidade de escolhas acabamentos, prédio pequeno com pátio atrás. Tm: 917274008 - Telefone. 22 732 17 70.

T-3 ESPINHO, usado, com localização central, pavimentos em lamparquet, ótimo arrumo no sótão, garagem. Tm.: 917274008. Tel.: 227321770.

T-3+1 ESPINHO, Rua 30 usado, último andar c/ elevador, 5 varandas, boas áreas, ótimo aproveitamento do vão do telhado por cima do apartamento, com arrumos e garagem. Tm.: 91 727 40 08 - Tel.: 227321770.

GRANJA T2+1 Recuado - Nascente/Poente. Cozinha equipada. Garagem 2 carros. Preço 17.950 c. Excelente oportunidade. PAULO SÉRGIO - Propriedades. Lic.ª 824 AMI. Tel. 227830042 / 227838680.

T3 GRANJA - Fino gosto. Garagem p/ 2 carros, arrumos, 1 suite, cozinha equipada, rede gás, lareira, chão em lamparquet, c/ 3 frts. Pronto a habitar. Preço: 23.500 c. PAULO SÉRGIO - Propriedades. Lic.ª 824 AMI. Tel. 22 783 00 42 / 22 783 86 80.

T3 ESPINHO - Como novo. Boas áreas. Roupeiros, 2 frentes, arrumos c/ 10 m2. Só 16.000 c. PAULO SÉRGIO - Propriedades. Lic.ª 824 AMI. Tel. 227830042 / 227838680.

ENTRADA ESPINHO - T2 - Novo. Pronto a habitar. Hall, sala e quartos em lamparquet, vidros duplos, coz. em faia maciça, suite c/ banheira hidromassagem. Garagem. Preço 15.950 c. PAULO SÉRGIO - Propriedades. Lic.ª 824 AMI. Tel. 227830042 / 227838680.

T1 NOVO - AVENIDA 24 - Pronto a habitar. 3.º piso. vidros duplos, fogão sala. Garagem individual. Preço 16.000 c. PAULO SÉRGIO - Propriedades. Lic.ª 824 AMI. Tel. 22 783 00 42 / 22 783 86 80.

T3 AO SOLVERDE - Novo. Sala 36 m2, 4 roupeiros, 16 m2 varandas, 3 frts., garagem 40 m2, suite, 136 m2 área coberta. Preço 23.000 c. PAULO SÉRGIO - Propriedades. Lic.ª 824 AMI. Tel. 22 783 00 42 / 22 783 86 80.

ESPINHO e arredores	ESMORIZ e arredores
T1 • CONDOMÍNIO FECHADO • BOAS ÁREAS E ACABAMENTOS 12.500 cts. (210186-A)	T2 • GARAGEM E ARRUMOS • 2 FRENTES só 16.600 cts. (025339-A)
T2 novo RUA 18 • GARAGEM INDIVIDUAL • 120 M2 DE ÁREA COBERTA • LOGRADOURO • BONS ACABAMENTOS SÓ VISTO!!! (211220-A)	T3 • GARAGEM INDIVIDUAL • FOGÃO DE SALA 16.500 cts. (207038-A)
ANDARES MORADIA • ÓPTIMAS ÁREAS E ACABAMENTOS • GARAGEM INDIVIDUAL 17.600 cts. (211387-A)	MORADIA URB. PINHAL D'ABERTA • 320 M2 DE ÁREA COBERTA • GARAGEM PARA 2 CARROS • JARDIM ÓPTIMO PREÇO!!! (211352-A)
Comercialização Dep. Boavista Tel.: 227330440 REPLICA SOC. DE MEDIAÇÃO IMOBILIÁRIA, LDA. REAL ESTATE Lic. AMI - 1782	

CAPITEL IMOBILIÁRIA

VENDE

ESPINHO

T2 16.900\$00 c.
T-3 16.900\$00 c.
T-4 31.000\$00 c.

MOZELOS - LAMAS

T-2 12.900\$00 c.

ESMORIZ

T-1 15.000\$00 c.
T-2 18.500\$00 c.
T-3 23.500\$00 c.

Telef. 227 311 400/1
Lic. AMI 734

GARRAFEIRA - AV. 24, N.º 1015 - ESPINHO
Tel. 22 732 08 86 (Junto ao Banco Pinto & Sotto Mayor)

Se procura qualidade aos melhores preços visite-nos

- Presunto **IBÉRICO BLOTA** - 6.000\$00/kg
- Presunto **PATA NEGRA** (autêntico) - 4.250\$00/kg
- Presunto **POENTE LAGUNO** (zona Salmanca) - 1.900\$00/kg
- Presunto **SERRANO** (Oferta de Tábua) - 1.950\$00/kg
- Vinhos do PORTO **MALVASIA E FUNDADOR** - 795\$00
- **PROMOÇÃO VINHOS VERDES** - desde 315\$00

VINHOS NOVOS E VELHOS • ESPUMANTES • CHAMPANHE • WHISKY • VINTAGE R.C. VELHA

Conselho de Administração

Manuel Violas na Fundação Navegar

Manuel Violas foi indigitado pelo núcleo fundador – Câmara Municipal, Solverde e RTP – para membro do Conselho de Administração da Fundação Navegar que irá gerir o Multimeios.

Para o Conselho de Administração já tinham sido indicados, pela Câmara Municipal, José Mota (presidente) e Rolando Sousa

(presidente-adjunto e vereador do Urbanismo).

Saliente-se que já decorre no Multimeios um vasto e diversificado leque de iniciativas, com elevada adesão de espectadores, prevenindo-se que o número de visitantes engrosse consideravelmente aquando do regresso das actividades escolares.

Comissão de festas da Idanha

Pároco de Anta recebe mil contos

apesar de toda a polémica que envolveu a Festa da Idanha de 2000, em que apareceram mais de mil contos do dinheiro recolhido pela Comissão de Festas, a situação acabou por resolver-se e com um esforço extra dos idanhenses o programa foi mantido e muitas pessoas, em especial na ocasião mais

solene, a procissão que decorreu depois da eucaristia de domingo.

Entretanto a questão dos dinheiros que envolveu o tesoureiro da Comissão está em vias de se resolver, uma vez que já foram entregues mil contos ao pároco da freguesia, Manuel Moura, que os recebeu em nome da Comissão

de Festas. Ilídio Telmo Coelho comprometeu-se a devolver o resto do montante desaparecido, que "deve rondar entre os 100 e os 250 contos", quando o advogado da paróquia voltar de férias, já que só nessa altura se poderá fazer a acareação correcta das contas relacionadas com publicidade e rifas.

Quanto ao eventual processo judicial, a queixa ainda não havia sido apresentada, uma vez que o tesoureiro se prontificou a assinar um documento de reconhecimento de dívida e uma letra no valor correspondente.

Sandra Soares (texto)
Vitor Lancha (foto)



No cruzamento da Rua 22 com a 29

Idosa ferida em colisão

Uma idosa de 71 anos ficou ferida com lesões no crânio e membros superiores quando a viatura em que seguia colidiu com uma outra no cruzamento das ruas 22 e 29, pelas 18.30 horas, do passado domingo. A vítima foi socorrida pelos Bombeiros Voluntários de Espinho.

Apesar de alguns incidentes menores, os soldados da paz tiveram uma semana calma, registando-se uma saída para acorrer a um incêndio em Oleiros, onde arderam 500 metros quadrados de mato e pinheiros. Tanto os Espinhenses como Voluntários de Espinho utilizaram uma viatura e cinco homens.

Plano de actividades definido por unanimidade

Novo ano do Rotary Club

Na passada sexta-feira, dia 14, a Assembleia Geral do Rotary Club de Espinho reuniu para a aprovação, por unanimidade, das contas e do plano de actividades para o ano rotário 2000/2001.

Esta reunião já foi presidida pelo novo presidente, Arnaldo Rodrigues e todos os companheiros associados ao clube aprovaram o plano de actividades prometendo estarem sempre presentes para que a realização do programa seja um êxito. Acima de tudo exalta-se o companheirismo e a filosofia é efectuar todas as tarefas com vontade e apego.

Assim, o programa inclui: o primeiro encontro dos clubes do distrito de Aveiro a realizar em Espinho; o encontro, em Castelo de Paiva, dos clubes que fazem parte da assistente do governador Ana Margarida; dois encontros com o clube de Mirandela; o segundo passeio mistério; o cruzeiro do Douro; as reuniões semanais em cafés ou em casas de companheiros; e as festas de Carnaval, fim de ano, S. João e S. Martinho.

Além disso, como vem sendo habitual, serão feitas as devidas homenagens de reconhecimento a empregados, empregadores e associados pelo seu valor prestado. As palestras que sejam de interesse de toda a comunidade continuarão a ser o prato forte, bem como todas as outras actividades que possam ir de encontro às necessidades locais. Um outro objectivo do Rotary Club é colocar todos os órgãos de comunicação social de Espinho numa mesa redonda para uma palestra-debate. O aumento do quadro social e a aposta nas novas gerações são os pontos em que os rotários se irão debruçar nos próximos tempos.

CASOS DE POLÍCIA

A assaltar uma residência

Apanhado em flagrante

Em plena tarde da passada sexta-feira um indivíduo sem profissão, de 33 anos de idade, casado e residente em Anta, foi apanhado em flagrante, pela PSP espinhense, enquanto levava a cabo um assalto a uma residência da cidade. Detido de imediato, o antense foi levado à presença do juiz do Tribunal de Santa Maria da Feira e encontra-se a aguardar julgamento em prisão preventiva.

Entretanto e com a época balnear em pleno funcionamento a secção de Espinho da Polícia de Segurança Pública não descarta a segurança nas estradas e a sua atenção é bem necessária.

Numa operação Stop foram detidos cinco indivíduos todos eles por conduzirem veículos automóveis com uma taxa de álcool no sangue superior à permitida, entre os 1,42 g/l e os 2,59 g/l. Todos os detidos que eram dos arredores de Espinho foram notificados para comparecerem no Tribunal de Santa Maria da Feira.

A força policial fez mais duas detenções, desta feita, por condução de ciclomotor sem que estivesse habilitados para o efeito. Em Paramos foi detectado um jovem de 21 anos residente em Silvalde e em Espinho um outro de 16 anos, residente em Anta. O primeiro deve marcar presença no Tribunal de Santa Maria da Feira e o segundo no de Espinho.



Pina Moura visita Cotesi

Manuel Proença (texto)
Vítor Lancha (fotos)

Pina Moura, que se fez acompanhar pelo secretário de Estado da Indústria e Energia, Vítor Santos, antes de percorrer todas as instalações, teve uma reunião com Manuel Violas, Edgar Ferreira, Pedro Violas e Sá, Tiago Violas Ferreira, Pedro Nêlson Sousa, Noronha Soares, Ludgero Marques (AEP), Couto dos Santos (AEP), entre outros.

O presidente, Manuel Violas, fez uma apresentação muito generalizada de todas as empresas que constituem o grupo económico. Mas coube a Edgar Ferreira, a apresentação pormenorizada de todo o trabalho que é desenvolvido pela Cotesi.

Edgar Ferreira apontou ao ministro algumas das preocupações da indústria têxtil - as ameaças causadas pelo sistema de controlo alfandegário que é bastante permeável, a di-

ficuldade em recrutamento de pessoas, os elevados níveis de absentismo, entre outras.

Por sua vez, o ministro justificou a sua presença pela necessidade de "estar em contacto com o mundo empresarial e com a organização das empresas" e sublinhou "o exemplo interessante do Grupo Violas - um grupo industrial que no sucesso da sua actividade se está a expandir para outras áreas".

Pina Moura aproveitou para falar da realidade económica do País - "crescimento a um ritmo de 3%" - e nas "contradições que revestem a conjuntura", apelando para a "estabilização do comportamento dos consumidores".

O ministro disse, também, que "a indústria portuguesa vai em frente, ao contrário daquilo que muitos dizem. A indústria moderniza-se, há uma produção de produtos de maior valor e de qualidade. A Cotesi é este

"Grupo Violas é exemplo de sucesso"

O ministro da Economia e das Finanças visitou, na sexta-feira, a Cotesi, uma das empresas do Grupo Violas. Pina Moura deslocou-se àquela empresa por convite formulado pela Associação Empresarial de Portugal, seguindo, posteriormente, para a Philips, em Ovar.

exemplo".

"A falta de mão-de-obra disponível é um bom sinal" - prosseguiu. "Significa que tem havido muito investimento e crescimento em Portugal nos últimos cinco anos. Isto significa, também, que estamos numa taxa de desemprego das mais baixas da União Europeia - tecnicamente é uma taxa de desemprego natural. No mercado de trabalho há aspectos a ajustar e a modernizar para que a nossa economia e a nossa indústria possam ser mais competitivas e possam ter níveis de produtividade mais acentuados e pagar melhores salários a quem desenvolve aí a sua actividade".

Para o administrador da Cotesi, Edgar Ferreira, "a visita do ministro resulta dos contactos com as realidades práticas. Tentamos mostrar as realidades sem transformar a visita num massacre. Esperamos por parte dos Ministérios, uma acção dos Governos no sentido de prestarem

atenção às necessidades do seu equipamento produtivo".

"Minimizar as ameaças e aumentar as oportunidades"

"Esperamos que tenham a imaginação suficiente para minimizar as ameaças e aumentar as oportunidades", sublinhou.

Ludgero Marques justificou a escolha da Cotesi para a visita de Pina Moura pelo facto de ser "uma empresa indispensável, tal como qualquer empresa do Grupo Violas, neste tipo de organizações. É importante que o ministro se aperceba dos sucessos e das dificuldades da empresa".

O presidente da AEP concluiu:

"Fico muito satisfeito pelo facto de o ministro ter aceite o convite para visitar esta empresa moderna e importante no contexto industrial português".

