

# DEFESA DE ESPINHO

www.infocidades.pt

DIRECTOR: LÚCIO ALBERTO

SEMANÁRIO

FUNDADOR: BENJAMIM COSTA DIAS



APARTADO 39  
4501 ESPINHO CODEX  
PORTE PAGO

ANO 69 • NÚMERO 3566

3 AGOSTO 2000

PREÇO: 120\$00 (IVA incluído)

Juvenis do Sp. Espinho  
apanham susto

## Atropelamento durante o treino



Problemas financeiros  
regressam a Paramos

## "Isto não é poder autárquico!"



Zé Marco e Ricardo Santos, a dupla vencedora

## Vôlei de praia ao ritmo do samba



Marcos Mitchel



"Nasci  
para  
desenhar"



Surpresa!

Bodunha  
reforça  
Salgueiros



Escola Eliseu

Fernando  
Couto e os  
'Baixinhos'



José Mota recandidata-se na Federação Distrital do PS

## "Os ideais de Marqueiro são muito duvidosos"





A Associação de Socorros Mútuos de S. Francisco de Assis de Anta está pronta para deixar de ser uma instituição virada para os mortos, resumindo-se à entrega de subsídios de funeral, e para apostar nos vivos, com um sistema de prestação de serviços que dá maiores benefícios aos sócios, nomeadamente na área da assistência médica. Setembro é a data apontada para que as consultas de clínica geral, dentista, enfermagem e fisioterapia comecem a funcionar em pleno.

## Início marcado para Setembro

# Socorros Mútuos de Anta com assistência médica

Sandra Soares (texto)  
Vitor Lancha (fotos)

Depois dos novos estatutos e regimento de benefícios aprovados, alterados por imposição do Ministério do Trabalho, através da Direcção-Geral dos Regimes de Segurança Social e aprovados novamente, a Associação de Socorros Mútuos de S. Francisco de Assis de Anta está pronta para abrir a sua nova modalidade de prestação de assistência médica aos sócios.

Apesar de não gostar de avançar datas, Manuel Rocha, presidente da associação, afirma estarem a fazer "todos os possíveis para que os novos serviços estejam à disposição dos sócios em Setembro, esperando que estes comecem a acreditar nesta instituição".

Com as obras prontas e uma verba de cerca de 70 mil contos despendida nas mesmas, a aposta da Direcção passou por equipar adequadamente algumas salas, para receber determinados serviços de saúde e só em equipamentos já foram gastos 15 mil contos.

Manuel Rocha revela que, neste momento, "a associação já tem um consultório completamente preparado para receber um dentista, um outro para a enfermagem, a medicina desportiva, nomeadamente, a fisioterapia, também foi contemplada com um pavilhão

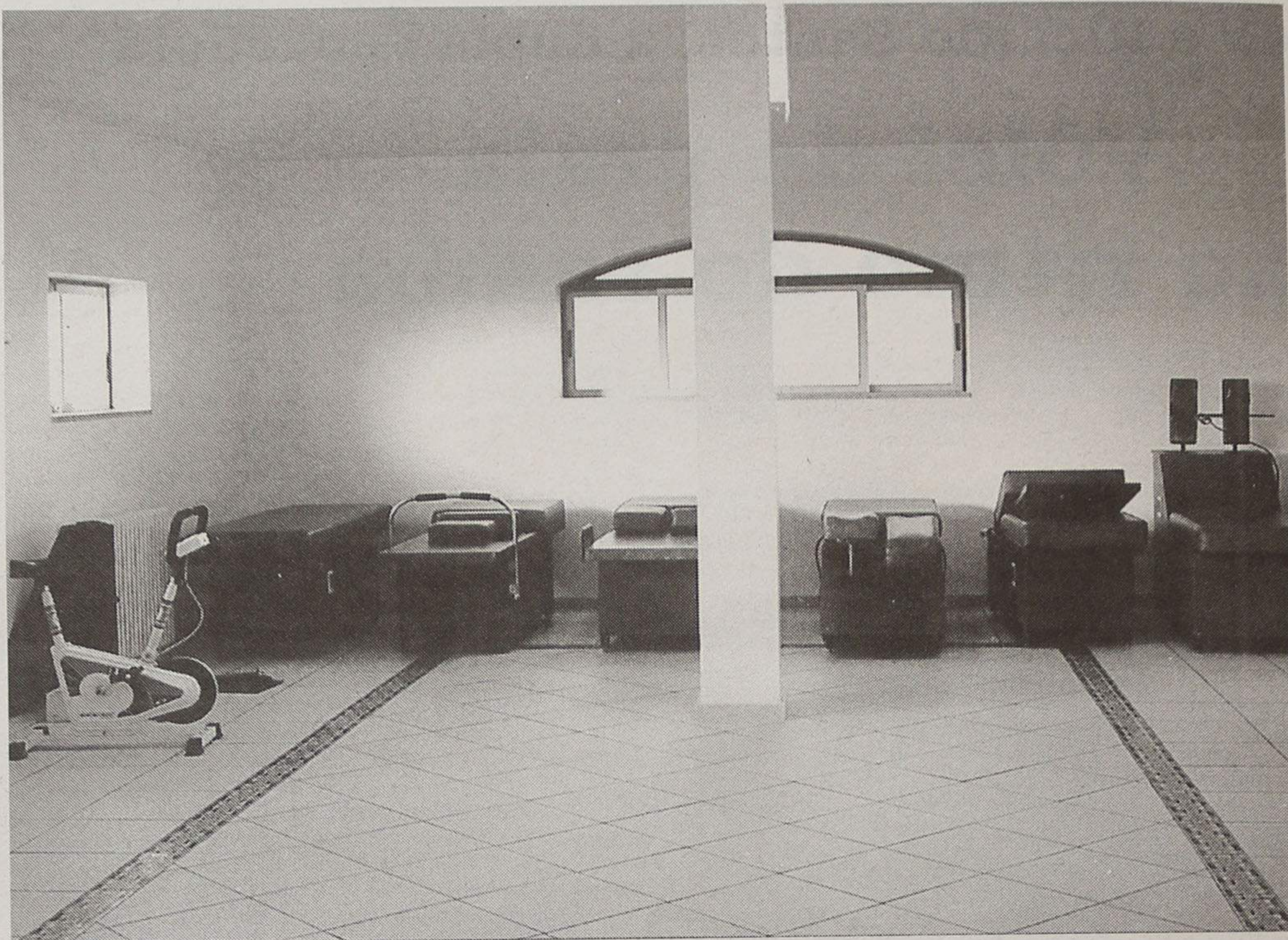

já plenamente equipado, e temos ainda mais dois consultórios que devem começar a funcionar em breve, com clínica geral, mas que estão preparados para receber outras especialidades". Os contactos com vários médicos também já começaram e o presidente considera uma vitória desta Direcção ter conseguido assegu-

rar os serviços de Ornel Nazaré, "um dos médicos das urgências do Hospital de Espinho, muito querido dos sócios da Associação". O novo regulamento de benefícios da Associação de Socorros Mútuos com a sua modalidade de assistência médica prevê uma grande variedade de serviços, prestados na área da

saúde. O responsável da Direcção explica: "Mais tarde esperamos poder oferecer os seguintes serviços: Clínica geral, ortopedia, reumatologia, cardiologia, otorrino, pediatria, psiquiatria, psicologia, urologia, ginecologia. Porém, neste momento, apesar de termos os consultórios já preparados, vamos limitar-nos à

clínica geral, enfermagem, fisioterapia e dentista, porque seria uma carga muito grande arrancar com todos estes serviços, sem conhecer a adesão dos sócios". Os preços a praticar nas consultas médicas da associação serão fixados por uma tabela definida pela Direcção e que se deve basear nos praticados no conce-

lho. Porém, os sócios da modalidade de subsídio de funeral, a que já existia, têm direito a um desconto enquanto que para aqueles que optarem pela modalidade de assistência médica o desconto é maior, podendo atingir os 50 por cento. Manuel Rocha sublinha que "com uma quota simbólica de 250 escudos mensais o sócio de assistência médica consegue rentabilizar esse valor numa única consulta".

### Isenção de jóia até Janeiro

Os sócios que estavam inscritos na associação pagavam 250 escudos mensais para terem acesso ao subsídio de funeral e o custo da quota não foi alterado, embora o seu funcionamento passe a prever outras situações.

Assim, quem pretender aceder a ambas as modalidades à disposição (subsídio de funeral e assistência médica) paga a quota a dobrar - quinhentos escudos mensais, os restantes sócios podem optar por uma das modalidades, pois "grande parte dos nossos sócios são de S. João de Madeira, uma zona que não beneficia com os novos serviços pelo que não seria justo impor-lhes um aumento em troca de um serviço de que não vão usufruir".

## Loja das Miudezas

José Manuel Queirós  
Retrosaria - Botões - Lingerie  
Interiores Homem - Collants

Rua 23 N.º 447 - 4500 ESPINHO - Telef. 227314174

## Precisa-se

Em part-time,  
para escritório de contabilidade,  
jovem com conhecimentos  
de contabilidade e exp. geral.

TEL: 91 786 55 87

## DR. ILÍDIO SANTOS

MÉDICO DENTISTA

Implantes / Ortodontia Fixa / Prótese Fixa

Consultórios:  
- R. 16 (Esquina Rua 19), n.º 545-1.º Dt.º - Espinho - Telef. 227342931  
- R. Júlio Dinis, 748 - 4.º Esq.º - Sala 413 - Porto - Telef. 226007175  
- R. Manuel Alves de Sá, 15 G - 4400-494 V.N. Gaia - Telef. 227118661 / 227118662

Acordos com: SAMS/QUADROS; ACASA; CGD; ADSE; ITT; SIM

## ALUGA-SE SALA

c/ 60 m2, em GUETIM

Rua dos Combatentes, 235 - Espinho  
Telef. 22 734 40 59 • Telem. 91 910 24 37

ESCRITÓRIO - Ed. S. Pedro - mobilado / ar condicionado / óptimo para consultório / área 60 m2  
ESCRITÓRIO - ALUGUER/VENDA / Rua 8 / orientação nascente-poente / WC / 80 m2  
LOJA/ARMAZÉM - Rua 14 / 150 m2 - Rua 66 r/c + cave + garagem priv. 150 m2  
MORADIA T4 - em construção / Esmoriz - Pinhal D'Aberta  
T.1 - a 500 m do mar / garagem fechada / arrumos / 16.000 cts.  
T.3 - ruas 26/31 - excelente localização / com lugar de garagem / prontos a habitar / desde 23.000 cts.  
T.2 - novo - Espinho / aquecimento / lareira / vidro duplo / lug. garagem / 21.000 cts.  
T.2 - junto htl Solverde / 120 m2 / aq. central / b. hidromassagem / cond. fechado / cozinha granito/soalho



consultadoria, gestão e mediação imobiliária

AMI 1817

96 611 67 32 - 96 424 19 42 - 22 734 00 17



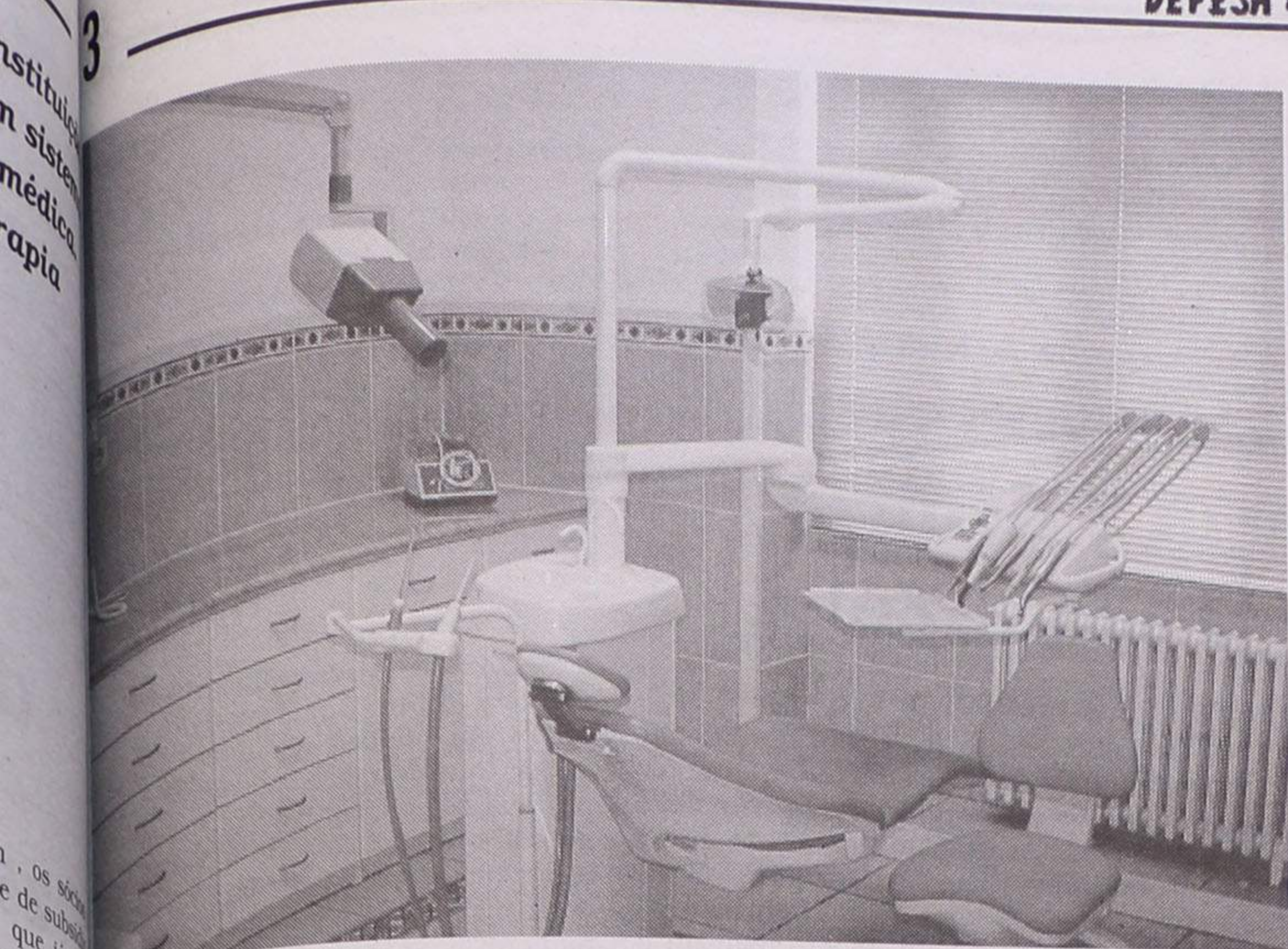

rão analisadas”.

### Dificuldades de gestão

O responsável também tem um sonho: “Gostaria de criar um infantário na associação, um serviço que faz falta à freguesia. Porém, essa decisão não pode ser tomada de ânimo leve, precisamos de uma parcela de terreno e de um projecto para que se possam angariar alguns apoios e financiamento. Mas com a ajuda de todos acredito que em dois anos, dois anos e meio esse sonho se podia tornar uma realidade”.

Com esta frase, Manuel Rocha revela a sua intenção de se recandidatar no fim deste ano, embora garantia não pensar, “estar aqui eternamente, é bom que apareçam caras novas, juventude”, até porque, “uma associação destas não é fácil de gerir”.

O presidente da Direcção lembra: “Esta associação tem 24 mil sócios e um movimento anual que ronda os 70 mil contos, mas que pelas minhas previsões, com as novas valências, deve atingir os 150 mil contos, em breve. Temos Juntas de freguesia que não movimentam uma décima parte deste dinheiro”.

À frente de uma instituição quase centenária, o responsável tem consciência de que a mesma “ficou parada

no tempo, uma situação que lamento, pelo que, continuando à frente dos seus destinos pretendo organizar algumas actividades diferentes.

Um dos projectos de Manuel Rocha é “a promoção de excursões que permita um maior convívio entre os sócios, mas também que lhes dêem a conhecer outras associações do género desta para que possam tomar consciência das suas potencialidades”. O responsável justifica a sua intenção: “Há associações como a nossa que são um mundo, têm lares, creches, jardins de infância, apoio domiciliário, são associações que trabalham para a vida”.

Apesar dos projectos, “é preciso ter ideias, mas evitar custos, pois os nossos sócios têm uma idade elevada e para rentabilizar um subsídio de funeral é necessária uma quotização de 40 anos e é difícil alguém ser sócio o tempo suficiente”.

Com a modalidade de assistência médica outra despesa está em perspectiva, a divulgação destes novos serviços. Porém, a intenção é angariar apoios e publicidade gratuita. Para Manuel Rocha uma coisa é fundamental: “O que é preciso é que os nossos sócios façam confiança e venham mais vezes à associação em vez de ouvirem comentários”.

## Manuel Rocha responde às acusações

### “Fiquei pasmado com as situações”

**M**anuel Rocha, presidente da Associação de Socorros Mútuos de Anta, enfrentou e enfrenta muitos problemas desde que assumiu o cargo, desde acusações de auferir de um ‘chorudo’ salário até insinuações de situações menos claras na gestão de uma casa que ele ajudou a transformar.

Apesar de tudo tem a consciência tranquila e o apoio incondicional da grande maioria dos sócios, aliás o responsável lembra: “Se existe qualquer irregularidade não fui eu que a cometi, pois não sou eu que recebo as quotas ou faço os pagamentos, tudo isso passa pela mão dos funcionários e, embora eu faça alguma fiscalização, não posso tomar conta de tudo”.

Para que todas as questões fiquem esclarecidas, o presidente relata aquilo que foi encontrar numa casa que pensava ser bem gerida e não dar muito trabalho: “Depois de muita resistência acabei por assumir a presidência da Associação e a primeira coisa que fiz foi uma reunião com os funcionários onde me falaram da necessidade de obras, quanto ao resto, garantiram-me que a gestão era simples”.

Com um programa extenso de obras a decorrer e que se encarregou de supervisionar, Manuel Rocha reconhece ter deixado “a gestão entregue aos funcionários, embora, ao passar tanto tempo nas instalações me tenha começado a aperceber de algumas situações”.

Ao ser confrontado com um livro de cheques em branco para assinar, o presidente começou a interrogar-se sobre a forma de gestão daquela casa e decidiu efectuar algum estudo.

Apesar de ter deparado com alguma resistência na cédência de uma chave por parte dos funcionários, Manuel Rocha começou a trabalhar e viu que “o trabalho não era simples e requeria algum tempo”. Como era o único que não trabalhava por conta de outrem a responsabilidade recaiu sobre si, “um encargo suplementar já que nessa altura a obra já me ocupava muito tempo”.

O responsável refere que se a obra fosse entregue a um empreiteiro ficava muito cara e os dois anos e meio em que ficou pronta seriam para fazer e aprovar o projecto e sublinha poder “agradecer o tempo que dediquei a este projecto à esposa que tenho, já que cheguei a dedicar perto de 18 horas diárias à associação”.

O presidente recorda a situação que encontrou ao efectuar uma análise mais cuidada à gestão da associação: “Deparei com uma desorganização de tal ordem no arquivo que havia papéis depositados em caixotes por todos os cantos. Além disso, enquanto que todos nós lutamos por um horário de 40 horas semanais, os funcionários da associação já estavam no ano 3000, trabalhavam 25 horas por semana, grande parte das quais passadas nos cafés, enquanto que as portas ficavam fechadas e auferiam salários na ordem dos 150 contos por mês.”

Um outra situação que deixou “pasmado” Manuel Rocha foi o movimento inusitado entre os meses de Janeiro a Março, apurando, posteriormente que “os sócios vinham preencher o seu IRS à associação e o valor que era cobrado pelo serviço não era contabilizado, ficava para os funcionários”.

Apesar de “não concordar com o valor dos salários auferidos”, Manuel Rocha não fez qualquer alteração a

esse nível, porém “o horário de trabalho foi alargado para as 36 horas semanais e deixou de ser permitido fechar a associação para ir ao café, os funcionários podem fazê-lo alternadamente.”

Outra das situações que Manuel Rocha encontrou e que foi levada a tribunal diz respeito ao pagamento de complementos de reforma que dois antigos cobradores recebiam. Apesar do tribunal ter dado razão à associação, a situação tem de ser mantida porque já foi criado o “vício, com o pagamento por mais de seis meses desse complemento”.

Também os cobradores viram a sua forma de trabalhar alterada. O presidente reconhece que “o trabalho que eles fazem é árduo, em especial porque as cobranças são muitos e de valor reduzido, porém eles devem cativar os sócios e persuadi-los a pagar a quotas do ano de uma vez, o que é bom para eles e para a associação. O problema deste serviço é que o dinheiro das cobranças e a baixa dos pagamentos não eram feitos de imediato o que não permitia efectuar as descargas atempadamente nem dar informação actualizada aos sócios. Agora as cobranças estão informatizadas”.

Manuel Rocha sabia que “ao mexer com estas situações ia haver polémica”, mas sublinha que a mesma “foi levantada por uma única pessoa, aquela que nos convidou a assumir a direcção e que estava habituada a tomar conta da associação praticamente sozinha”. O responsável revela: “Essa pessoa tentou virar os cobradores e os sócios contra esta Direcção. Nem num teatro se consegue fazer o que essa pessoa faz, tem dupla personalidade”.

Apesar dos problemas, Manuel Rocha sublinha: “Tudo isto é passado e o que interessa é falar do futuro.”

Sandra Soares

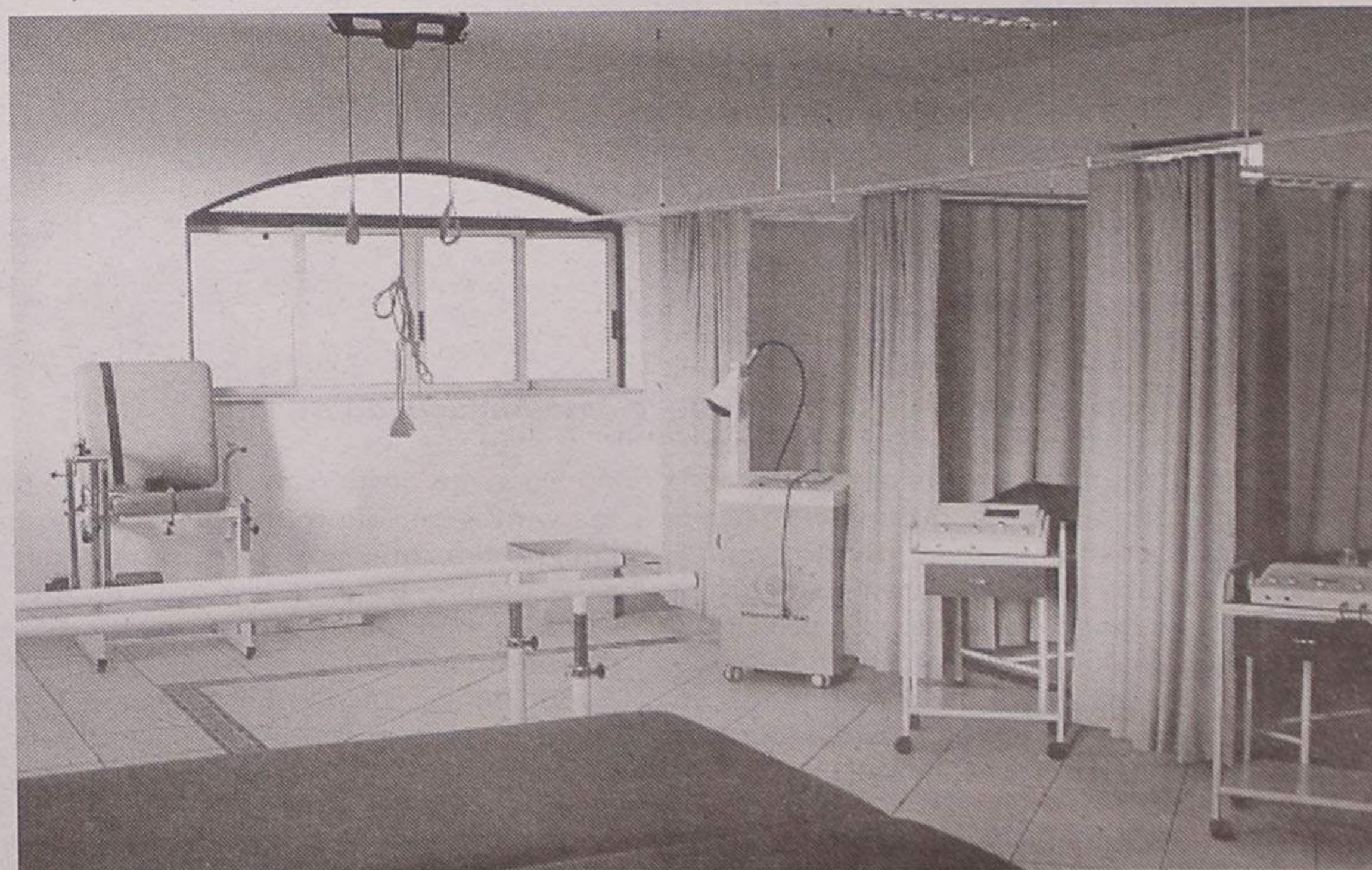
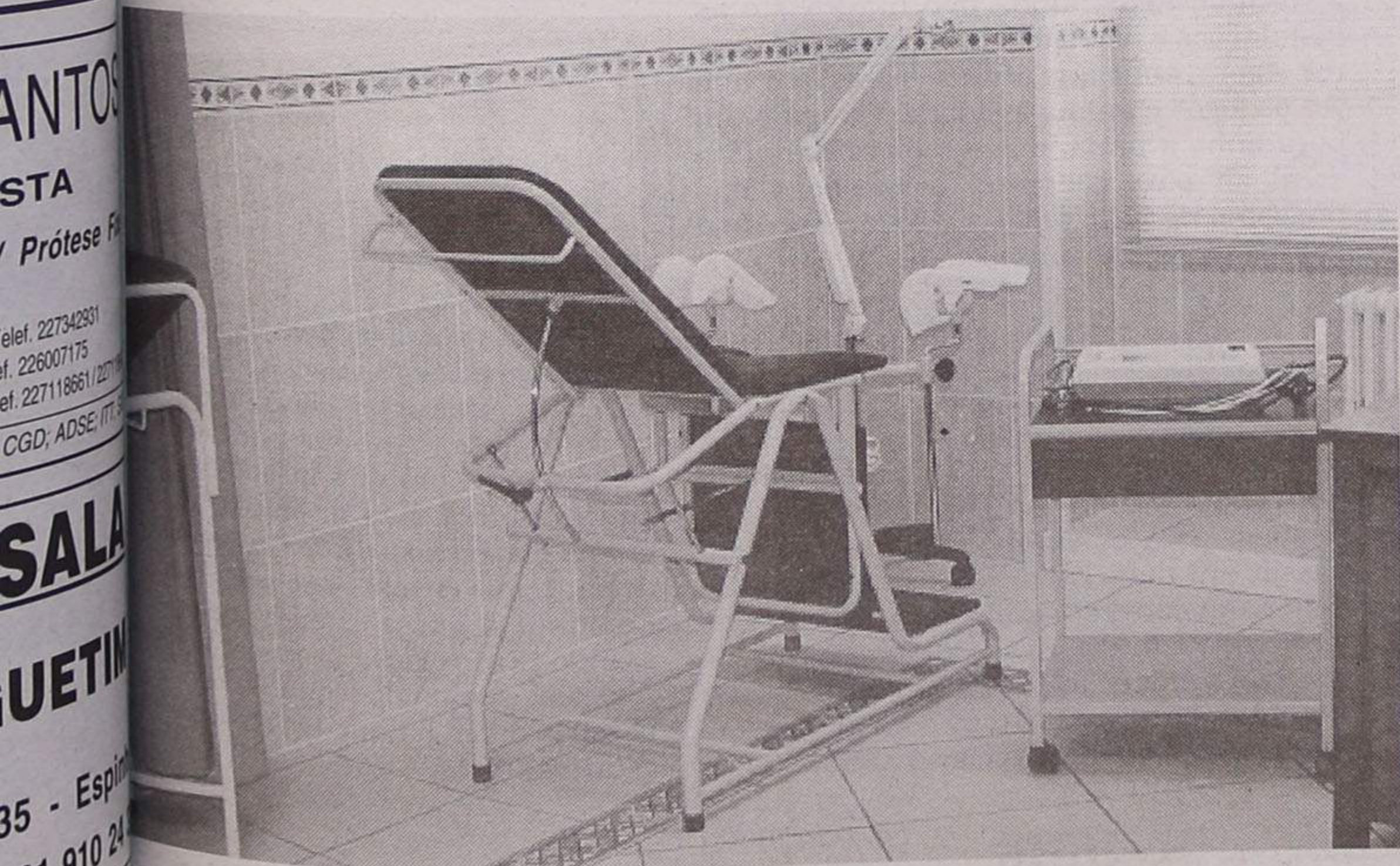



Semanário Registado na Direcção-Geral de Comunicação Social sob o n.º 100594

**DEFESA DE ESPINHO**

Fundado em 27/Março/1932

**PROPRIEDADE** - EMPES - Empresa de Publicidade de Espinho, Lda.  
Matriculada na Conservatória do Registo Comercial de Espinho sob o n.º 59, folhas 30 do livro C-1  
Capital Social 1.040.000\$00  
Contribuinte - 500 095 540

**Administração**  
Fernando Cunha (gerente)  
Joaquim Vasconcelos (gerente)

**Detentores com mais de 10% do capital**  
Solverde - Soc. de Investimentos Turísticos da Costa Verde, Lda.

**Direcção**  
Lúcio Alberto

**Redacção**  
Manuel Proença  
Sandra Soares

**Colaboradores**  
Alberto Monteiro; Alexandra Nunes; Alexandre Moreira; António Duarte Estêvão; António Regedor; Carlos Campos (Suíça); Carlos Salvador (fotografia); Dagmar Lourenço (Brasil); Gomes Amaro; José António Ribeiro; José de Abreu; José Curral; José Domingues; Liliana Neves; Lúcia Pereira (fotografia); Manuel Sancebas; Maria Fernanda Barroca; Maria Helena Vasconcelos; Mário Cáliz; Mário Frota; Napoleão Guerra; Vítor Lancha (fotografia)

**Departamento de Produção**  
António Guerra

**Publicidade**  
Joaquim Natário

**Secretaria de Administração e Redacção**  
Cristina Fonseca  
Fernanda Oliveira

**Serviços Administrativos e Publicidade**  
Av. 8, 456 - 1.º andar - Sala R  
Ap. 39 - 4501-853 ESPINHO Codex  
Telef. / Fax: 22 734 15 25

**Departamento de Redacção**  
Av. 8, 456 - 1.º andar - Sala H  
Ap. 39 - 4501-853 ESPINHO Codex  
Telef. 227312019 - 227319261  
Email-defesadeespinho@mail.telepac.pt

**Impressão**  
NAVEPRINTER - Indústria Gráfica do Norte, SA - E.N. 14 (km 7,05)  
Apartado 121 - 4471 MAIA Codex

**Tiragem média**  
4.000 exemplares

Depósito Legal n.º 1604/83

Os textos (e ilustrações) são da inteira responsabilidade dos seus autores, não vinculando a redacção ou indirectamente, o editorial e informativo desta publicação.

## CORREIO DO LEITOR

### Festival de Música no Centro Multimeios

Não encontro melhor sítio do que aqui mesmo para desabafar com os espinhenses anónimos, o que senti numa destas noites de Verão. Talvez, quem sabe?, o meu desabafo contribua para algo ser feito.

Tenho marcado presença, desde a primeira hora, num dos eventos do qual Espinho se pode orgulhar! O Festival de Música é sem dúvida uma organização para aplaudir, numa cidade pequena, mas onde a componente cultural, bate aos pontos cidades grandes. Este ano foi diferente. Realizou-se no já célebre Centro Multimeios. Célebre porque polémico, discutível até, mas agrada a gregos e troianos venham cá os sabichões dar a receita...

A curiosidade era muita, mas não esqueço que era a música o motivo de atracção. Convidei alguns amigos, que não residem em Espinho, e logo à chegada, quando procurávamos lugar para estacionar, deparamos

com uma zona para peões assinalada por duas placas muito afastadas uma da outra, e se não fosse o civismo que nos rege lá tínhamos estacionado como muitos outros o tinham já feito. É pena! A policia passa e nada faz, pois à saída não vimos o célebre papelinho branco no pára-brisas dos carros. O pavimento, com bom gosto, feito em granito, já tem pingas de óleo.

Vamos para o Centro, que não está identificado, e já que simula urna embarcação poderia na 'proa', refiro-me ao extremo norte, ter a tal identificação. Enfim, questão de pormenor, mas registou-se.

Ao cruzarmos o passadiço de madeira, rodeado por corrimões metálicos, identificamos o Festival porque estavam lá colados vários cartazes alusivos ao mesmo... Para os mais distraídos, não fossem eles baterem com a cabeça nas portas de entrada, em vidro, também lá estavam cartazes colados a decorar as mesmas. Passe a ironia, ca-

ros compatriotas espinhenses, não seria lógico, e desculpem-me o inglesismo tão em voga, haver um 'outdoor', onde constassem os programas em curso e horários?

Já lá dentro, esperando o início do concerto, passeávamos por todo aquele amplo espaço, bem concebido e com gosto, mas perigoso. Ao descer uma das rampas vimos alguém cair, dado que para certo tipo de solas, eu diria todas, aquilo poderá funcionar como rampa de lançamento.

Abriram-se as portas. Que sala tão pequena e escura! Altura tem, e a prova é que o som da orquestra perdia-se naquela caixa de ar. Sentamo-nos e logo deu para sentir que as cadeiras recusaram-se a ter apoios de braços. Está bem, fica-se durante o espectáculo de braços cruzados.

Enquanto se espera pelo Sr. que pede para se desligarem os telemóveis, olha-se em frente e observa-se, lá no alto, instalações eléctricas que pareciam não estar acabadas, nos lados uns caixões de madeira, pouco decorativos, madeira diferente em cor e em textura da que contorna o palco, e que, segundo me disseram, deslocando-se os ditos caixões, para o palco ter o seu máximo tamanho, os artistas que estão nos camarins ficam emparedados, o chão do

### Paga... Zé!

As taxas de juro do crédito à habitação atingiram os 7%. Desde terça-feira, os portugueses confrontam-se com um novo aumento na prestação mensal de quem contraiu empréstimo bancário para a aquisição de casa. Os cálculos dos bancos para as taxas a praticar em Agosto fixaram o valor máximo de 7% (em referência à Euribor a seis meses) e a mínima balizada em 5,5%.

Para os contratos indexados à Euribor e à Lisbor, os agravamentos ocorrem a partir da data da revisão da taxa de cada empréstimo, anual ou semestralmente.

Em dois/três anos e qualquer coisa... os sorrisos amareleceram. Mas pior: o Zé apertou o cinto, a Maria igualmente e o Zezinho e a Mariazinha por tabela... Uma família terá de se adaptar à presente conjuntura, fazendo face às circunstâncias e aos factos inegáveis, com realismo e, paradoxalmente, imaginação.

Efectivamente, registou-se um aumen-

palco parece não ter qualquer tratamento, os cabos eléctricos, talvez para cortar um pouco da monotonia, não se guardam em calhas próprias, do palco salta-se para a plateia, pois alguém se esqueceu de colocar num extremo urna escada ou uma rampa. Será que é para testar os dotes de atletas das pessoas? Ou será que o desenhador de tão nobre espaço desce e sobe com uma perna às costas a citada distância?

Sempre li, ao longo do tempo da construção do Centro que a sala teria como finalidade congressos, coló-

quios, espectáculos variados e cinema. Será verdade, quando por portas travessas, soube que o piano que inicialmente estava previsto para o primeiro concerto do Festival não encontrou porta suficiente para poder entrar?

Imagino que o Festival de Música de 2000 se passou no Centro Multimeios para o promover, pese o facto de levar muito menos gente do que o desejado, e recordo que em anos anteriores, no velho S. Pedro, o dobro das cadeiras muitas vezes não chegava. Músicos com tanta qualidade mere-

ciam mais palmas do que tiveram este ano.

Caros leitores, será o meu desabafo desproporcionado, injusto ou descabido? Não sei, mas sei que bem triste quando se vive neste país (ou nesta cidade), estruturas, quer que seja a sua natureza, de raiz e não se contem todas as possibilidades e que não se olhe para pormenor. Os concunham-se, mas tem de ver mérito e não orgulho arrogância.

### EDITORIAL

Lúcio Alberto

## Circuito Mundial de vôlei de praia

**Luis Montenegro \***

Este é um grande evento que se organiza na cidade. Agora, é evidente que causa incomodo a algumas pessoas e, eventualmente, poder-se-ia estudar outra localização para a instalação do estádio, embora tenha algumas dúvidas, já que em outro sítio não teria o mesmo impacto. Este não é uma assunto que mereça grande controvérsia embora possa vir a ser estudado. O que é mais importante é que esta organização dá prestígio e realiza as expectativas das pessoas de Espinho que gostam de voleibol.

Não sei se as pessoas vêm de propósito ver o voleibol, mas quer as pessoas que cá residem, quer as que habitualmente fazem aqui praia, gostam de ter aqui este evento e nós não temos de fazer turismo só para os que vêm de longe, temos de nos preocupar com aqueles que aqui residem todo o ano. Este é um excelente meio de divulgação, televisionado para vários países e também para todo o território nacional.

\* presidente da Concelhia de Espinho do PSD

**José Augusto da Silva \***

Eu gosto deste campeonato e traz muitas vantagens. Há muito pessoal, também emigrantes, que gosta de assistir a este espectáculo. Eu é a terceira vez que cá venho e não sabia que se podia assistir gratuitamente. Agora já fui ver alguns jogos e acho bonito. De manhã vou ver os jogos e de tarde vou para a praia com a mulher e os filhos.

\* emigrante

**Ana Maria \***

Eu sou de Espinho, mas nunca vim ver o voleibol. Aliás, ainda não tinha visto as instalações e não sabia que estava a decorrer. Agora, acho que atrai pessoas que vêm ver os jogos e anima a cidade. Ocupa é um bocadinho a praia, mas também há muito areal ali para a frente, as pessoas não precisam de ficar todas na Baía, o pessoal tem de dispersar um bocado.

\* secretária

**Alexandre Silva \***

Este Campeonato é uma maravilha e uma vantagem não só para Espinho, mas também para os veraneantes que cá vêm passar uns dias. Este evento cria um ambiente e um convívio muito especial entre as pessoas. Além disso, é uma boa forma de divulgar a cidade. Embora não venha assistir aos jogos, venho dar o meu passeio matinal e gosto de apreciar o ambiente.

\* reformado

**Joaquim Pedro \***

É uma vantagem para Espinho, para atrair mais pessoas relacionadas com a cidade, uma modalidade que atrai bastante gente. É bom para o turismo espinhense. Quanto à instalação do estádio aqui na praia, não incomoda, só há crítica que eu posso fazer: eu jogo voleibol devia de haver mais redes pelas praias de Espinho, já que a extensão de areal é grande. Em relação à ocupação da praia temos de compreender que se queremos pessoas a ver há que ter espaço para estarem.

\* estudante



**PALAVRAS À SOLTA**

Canal a 39 metros de profundidade  
**Concurso aberto para túnel**  
 Leça-Matosinhos  
*O Comércio do Porto*

Menor ateava fogos para poder  
 combater as chamas  
**Instinto de bombeiro**

Um menor com graves problemas  
 familiares é o autor confesso de vários  
 incêndios ocorridos em Amiais de Cima,  
 Santarém. O jovem, de 14 anos, disse que  
 ateava os fogos para poder combater as  
 chamas e ajudar os bombeiros. Detido  
 pela GNR, foi internado numa instituição  
 de santarém, por ordem do Tribunal.  
*O Mirante*

Único centro de apoio à paramiloidose,  
 na Póvoa de Varzim, tem futuro incerto  
**Misericórdia sem dinheiro**  
 para doença dos pezinhos  
*O Comércio do Porto*

Menina nasce na ambulância  
 dos Bombeiros de Samora Correia  
**Bebé a bordo**

Uma jovem de 19 anos deu à luz uma  
 menina no interior de uma ambulância  
 dos Bombeiros Voluntários de Samora  
 Correia, quando era transportada para o  
 Hospital de Vila Franca. Faltavam dez  
 minutos para as duas da tarde, com a  
 maternidade a menos de meio quilómetro.  
 O parto foi assistido pela bombeira de 3.<sup>a</sup>  
 classe Rosa Oliveira, que há anos sonhava  
 com uma situação idêntica. A criança vai  
 chamar-se Rosa Maria em homenagem a  
 quem a ajudou a ver a luz do dia  
 pela primeira vez.  
*O Mirante*

Juiz do Tribunal de Aveiro decretou a  
 prisão preventiva dos suspeitos  
**Pai e amigo detidos por violarem**  
 meninas  
*Jornal de Notícias*

Preso em Aveiro  
**Pai suspeito de violar as filhas**  
*O Comércio do Porto*

Pais não se entendem com a directora do  
 Jardim de Infância 'O Coelhoinho' e  
 Mesa da Misericórdia da Chamusca  
**Falta de respeito no jardim de infância**  
*O Mirante*

Drama em Águas Santas  
**Matou a mulher e suicidou-se**  
*O Comércio do Porto*

Tragédia em Manteigas  
**Duas crianças afogadas**  
*O Comércio do Porto*

Salvador Cabral, sacerdote de Niní, acaba  
 de editar o livro "Pelos Caminhos de  
 Jesus", um roteiro turístico  
 sobre a Terra Santa  
**Vem aí "Cristo de Língua Afiada"**  
 Na forja está "Cristo de Língua afiada", a  
 publicar ainda este ano, e que vai trazer  
 de volta os temas polémicos. O livro  
 retrata "a contestação que Cristo faz à  
 problemática daquele tempo, à religiosi-  
 dade hipócrita, ao farisaísmo  
 e ao ritualismo".  
*Cidade Hoje*

**PONTOS DE VISTA**

Maria Fernanda Barroca



**Ocupamos o primeiro lugar!**

*É tristemente verdade, mas ocupamos, entre os países da comunidade europeia, o primeiro lugar em acidentes rodoviários. Queremos ser da Europa de corpo inteiro, mas neste campo estamos muito longe. Bem se esforçam as Brigadas de Trânsito para diminuir a sinistralidade das nossas estradas sobretudo nestas épocas de festas como o Natal e o Fim de Ano, mas os acidentes com mortos e feridos incapacitados para sempre ainda são em número assustador.*

**C**riou-se, para algumas estradas, a chamada 'tolerância zero', só que há condutores que preferem circular em estradas de segunda só para fugir à fiscalização e assim darem largas à sua falta de civismo, para não lhe chamar instintos assassinos. São de apreciar as medidas e conselhos

defendidos pelos meios de comunicação, alertando os automobilistas, bem como o esforço abnegado das Brigadas de Trânsito, mas nada se consegue enquanto não se mudarem as mentalidades e os condutores não adoptarem um comportamento cívico.

As estradas melhoraram; o parque automóvel rejuvenesceu; os acidentes continuam porque um povo não se educa em semanas - leva urna vida inteira. A falta de educação é manifesta: os jovens circulam de moto a altas velocidades e com os escapes abertos num ruído tremendo e se as coisas estão complicadas vão mesmo por cima dos passeios para peões; Os sinais luminosos mudaram de significado - o verde é para passar, o amarelo é para 'acelerar' para ver se vai a tempo de passar e o vermelho (recente) também é para passar e dar desastre com muita frequência; o risco contínuo no pavimento só proíbe pisar se não se vê a polícia, porque caso contrário é letra morta; o 'stop' é só para enfeitar - ainda há quem pense que mesmo com 'stop' pode passar primeiro se vier da direita...

Outra causa de acidentes é o álcool. Quando as autoridades anunciaram um controlo mais severo sobre a alcoolemia com multas pesadas e sanções até prisão, o número de condutores apanhados a conduzir com excesso de álcool diminuiu - o peso da multa abrandou a sede...

Tudo isto é lamentável, mas muito pior é que muitas vezes quem sofre as consequências mais gravosas é aquele condutor prudente e cauteloso, vítima da insensatez de um 'acelerar' transgressor das regras.

**Politiuques**

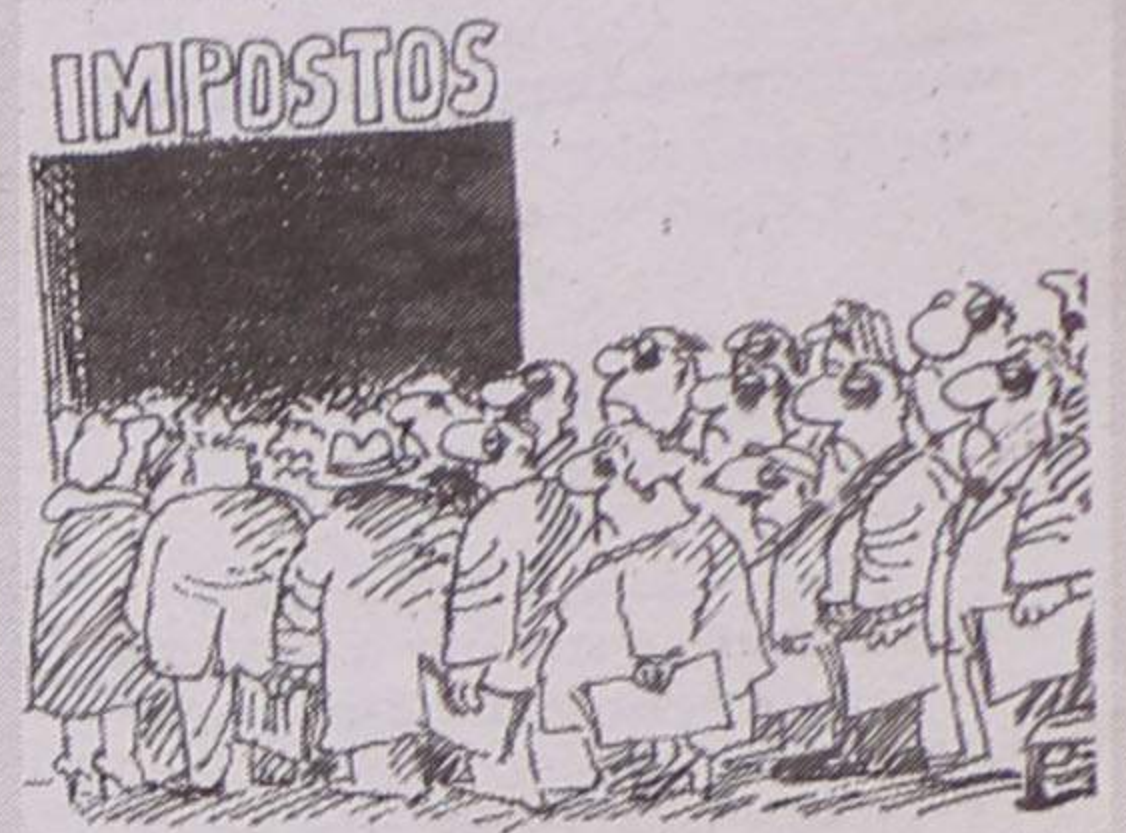

**Vem aí a reforma fiscal**

Uma reforma fiscal à Robin dos Bosques é o que o Governo parece querer fazer, obrigando os ricos a pagar mais para que os pobres paguem menos. Menos pacífico é o anunciado levantamento do sigilo bancário.  
*Gazeta do Interior*

Em S. Paio de Oleiros  
**Junta procura espaço para arrumar camiões 'Tir'**

Um abaixo-assinado apresentado pela população da Rua Nova do Pego, em S. Paio de Oleiros, à Junta de Freguesia evidencia descontentamento pelo crescente número de camionistas que escolhem aquele local para deixar os camiões. A Junta vai tentar resolver o caso.  
*Terras da Feira*

Num artigo polémico, Rui Vieira Nery, ex-secretário de Estado da Cultura, diz que José Sasportes vai herdar um Ministério que se arrisca a entrar em colapso  
**Carrilho deixou Cultura à beira do colapso**  
*Diário de Notícias*

Manuel Maria Carrilho chama a Rui Vieira Nery "Cortesão ressabiado"  
*Diário de Notícias*

Para o Porto 2001  
**Novo ministro da Cultura garante um milhão de contos**  
*O Comércio do Porto*

Chefe do Estado Maior desfia queixas perante Sampaio e Guterres  
**Militares pedem mais dinheiro**  
*Correio da Manhã*

Noras quer explicações sobre 'suspensão' da candidatura de Santarém  
**Amadorismo de Estado**  
 O presidente da Câmara de Santarém, José Miguel Noras, diz que o Estado português não mostrou em relação à candidatura da cidade a património da humanidade o mesmo empenhamento que demonstrou no processo de Foz Côa e quer explicações. O autarca fala em "amadorismos", mas desdramatiza o facto de a candidatura ter sido retirada para evitar o seu chumbo, lembrando que o Porto também suspendeu o seu processo por um ano e que Sintra teve que reformular toda a sua candidatura.  
*O Mirante*

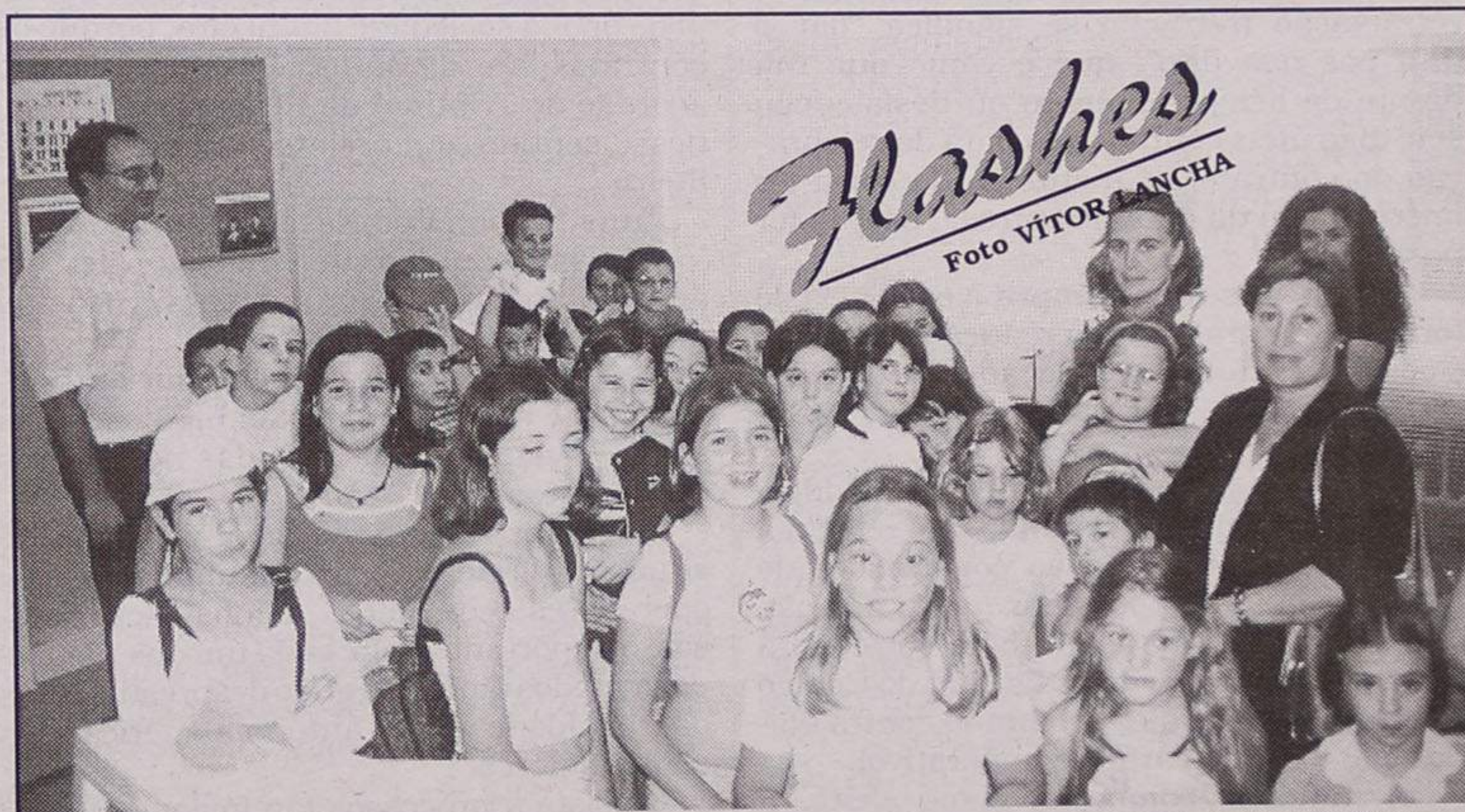

**O ATL da Nossa Senhora da Conceição - Agrupamento das Escolas 1, 2 e 3 de Espinho - visitou quinta-feira o Jornal Defesa de Espinho**



## PALAVRAS À SOLTA

Em Nisa

**Adolescentes "bem comportado" mata dois idosos e suicida-se**

Correio da Manhã

Jovem homicida de Nisa

**Era viciado em jogos virtuais**

Jornal de Notícias

Em Sousel - Portalegre

**Idoso mata a mulher à paulada e tenta suicídio**

O Primeiro de Janeiro

Em Sousel

**Septuagenário mata mulher por ciúmes**

Jornal de Notícias

Horas dramáticas na praia da Lomba - Gondomar

**Morreu à vista da mãe**

Um jovem de 25 anos morreu domingo, ao princípio da tarde, na Praia Fluvial da Lomba, em Gondomar. As causas do afogamento não estão esclarecidas, já que o jovem sabia nadar e estava relativamente perto do areal. A praia é vigiada, mas tudo se passou em poucos segundos e a nadadora-salvadora não se apercebeu a tempo. O irmão e a mãe encontravam-se junto da vítima e ainda tentaram auxiliá-lo, em vão. A própria mãe chegou a estar em perigo, acabando por ser salva por uma banhista francesa. O corpo foi retirado das águas depois de mais de quatro horas de buscas.

O Comércio do Porto

Quatro afogamentos no sábado em águas mansas do Douro e do Tejo alertam para falta de segurança nos locais mais procurados pelos veraneantes nas regiões do Interior

**Praias de rio fatais**

Correio da Manhã

Em Castelo de Paiva

**Falsos construtores enganam empresários**

Diário de Aveiro

Greenpeace e Quercus enganados

**Madeira 'de Leixões' afinal era legal**

O Primeiro de Janeiro

Novo sistema de vigilância

**Cientistas no combate aos fogos florestais**

Em Coimbra está a ser testado um sistema inovador de vigilância e alerta de incêndios florestais. Chama-se 'Águia' e pelo menos num caso já evitou que um incêndio assumisse maiores proporções.

O Comércio do Porto

Na Amadora

**Operário ficou soterrado cinco horas**

Jornal de Notícias

A dilatação da via (a dois quilómetros de Santarém) terá sido provocada pelas elevadas temperaturas

**Descarrilamento (de comboio de mercadorias) paralisa Linha do Norte**

Correio da Manhã

## DEFESA DO CONSUMIDOR

Mário Frota\*



## A propósito de colchões

Nem sempre o enquadramento jurídico das situações que desembocam na compra e venda de colchões, hoje tão em voga, é rigoroso, porque se não qualifica convenientemente as relações jurídicas de base. Uma de duas: ou há um só contrato (o de compra e venda); ou há um contrato de compra e venda coligado a um contrato de crédito ao consumo (contrato de financiamento de um bem de consumo).

Se a primeira hipótese se verificar, há que notar que:

- O contrato tem de ser reduzido a escrito por o valor do produto em causa exceder os 10.000\$00 (os colchões custam para cima de 700.000\$00);

- Do contrato tem de constar obrigatoriamente menções de teor vário, cumprindo destacar a que se prende com o direito de retractação (retractar-se significa "dar o dito por não dito", que é como que um direito de arrependimento ou desistência: sete dias úteis contados da data da celebração do contrato, se a entrega da coisa for imediata, ou da data da entrega, se esta for posterior.

Porém, se se não cumprir a exigência de forma do contrato (a sua redução a escrito), o contrato é nulo por violação do artigo 220 do Código Civil (artigo 30 do DL 272/87, de 3 de Julho).

Se, no entanto, o contrato for reduzido a escrito, mas falhar a cláusula que reflecta a facultade reconhecida ao consumidor de retractação (a de poder dar o dito por não dito), o contrato terá a mesma sorte: será nulo, mas por força do artigo 294 do Código Civil (negócio jurídico celebrado contra disposição legal de carácter imperativo).

A nulidade comporta, como efeito, a restituição de tudo o que houver sido prestado (o consumidor devolve o colchão, se já o tiver em seu poder; a empresa restitui o dinheiro arrecadado e os títulos de crédito subscritos pelo consumidor).

Se ocorrer a segunda hipótese, ou seja, se houver um contrato de compra e venda acoplado a um contrato de crédito ao consumo, pode ocorrer o seguinte:

- Se a coisa for entregue de imediato, O consumidor poderá renunciar ao direito de retractação, tendo, para o efeito, de subcrever um formulário nesses termos (o problema é que, em regra, o consumidor não tem consciência do que assina): é o que prescreve o n.º 5 do artigo 80 da Lei do Crédito ao Consumo. O normativo assinalado dispõe:

"...Pode o consumidor, em caso de entrega imediata do bem, renunciar, através de declaração separada e exclusiva para o efeito, ao exercício do direito de revogação prevista no presente artigo."

- Porém, se não for entregue (e, em regra, não é, pois o contrato terá de ser subscrito pelos administradores ou directores da sociedade financeira de aquisições a crédito), no momento da celebração, um exemplar do contrato, o contrato é nulo (e de nenhum efeito). Com as consequências que se atribuem à nulidade e a que se aludiu noutro passo.

Se o produto não for, porém, entregue de imediato, não haverá lugar à renúncia ao direito de retractação. E se as prestações se iniciarem, o consumidor poderá, caso a coisa não haja sido entregue, opor a excepção de não cumprimento do contrato à sociedade financeira, ao contrário do que, por vezes, se afirma em determinados círculos menos bem informados. Ademais, se o contrato de compra e venda for nulo (ou anulável) outrotanto pode ocorrer: nula a compra e venda, o vício transmite-se ao contrato de financiamento e, por conseguinte, cairá o contrato celebrado com a sociedade financeira de aquisições a crédito.

Não se pode, por conseguinte, afirmar que a excepção de não cumprimento se não pode opor à sociedade financeira, porque os contratos são distintos. Há, aliás, já um acórdão do Tribunal da Relação de Lisboa, nesse sentido, cujo relator é o ora Conselheiro

Luis Noronha do Nascimento.

Há, por conseguinte, soluções sistema adentro, ao invés do que sustentam juristas menos informados.

Se, porém, o financiamento for autónomo (o que não ocorre nestas hipóteses), as soluções não serão as vertidas nos passos precedentes

Porém, para evitar a complexidade de situações criadas, aos consumidores, por operadores económicos menos escrupulosos, o importante é que cada um dos 'eleitos' por métodos tão inviosos quanto desprestigiados da dignidade e da autonomia ética dos consumidores.

Resista a processos tão inviosos e não se deixe enredar por teia 'tão bem' urdida.

Resistir aos artificios, aos embustes e às sugestões de operadores económicos destituídos de princípios (e que não olham a meios para atingir os fins) é a palavra de ordem! Que ninguém o esqueça!

\* presidente da APDC (Associação Portuguesa de Direito do Consumo)

## POLITIQUEICES

Esforço com a prestação da casa já aumentou 47 por cento desde Junho do ano passado

**Taxas de juro sobem para sete por cento**

Diário de Notícias

Banco de Portugal recomenda forte redução da despesa pública e moderação salarial

**Poupar**

Jornal de Notícias

Almoço 'secreto' em Santo Tirso

**Gomes reúne 'tropas' do Norte**

Fernando Gomes esteve reunido, segunda-feira ao almoço, com uma boa parte do 'Estado Maior' socialista do Norte. Foi em Santo Tirso e não faltaram personalidades como o presidente da Associação de Municípios, Mário de Almeida, os governadores civis de Braga e Porto, além de Nuno Cardoso e Mesquita Machado, entre outros. A ementa foi recheada e não deixou de fora os últimos 'azares' do ministro da Administração Interna.

O Comércio do Porto

Autárquicas 2001 em Paços de Ferreira

**Raúl Brito encabeça lista do PS**

A praticamente um ano e meio das eleições autárquicas, o Partido Socialista lança o seu candidato-cabeça de lista à Câmara Municipal.

E a escolha da Concelhia recaiu sobre o antigo vereador da Câmara Municipal do Porto, ex-deputado à Assembleia da República e recém vice-governador civil do Porto, Raúl Brito. Está, assim, confirmado o rosto do projecto autárquico 'Alternativa 2001, a dinamizar pelo PS.

Tribuna Pacense

Presidência francesa da União Europeia prevê que se mantenha até 2050 o ritmo actual de imigração

**Europa acolhe mais 79 milhões**

Correio da Manhã

Lei Tutelar passa a responsabilizar pais

**Guerra a jovens no crime**

Avança Plano Integrado de Menores e novo regime penal entre os 16 e os 21 anos.

Correio da Manhã

Listas de espera

**Privados reduzem cirurgias para três meses**

O Primeiro de Janeiro

Convenções com o Estado garantem mais 2300 cirurgias até ao fim do ano

**Privados ajudam listas de espera**

O Comércio do Porto

Na Marinha Grande

**Câmara e Sindicato Vidreiro em rota de colisão**

As faixas sobre a situação dos excedentários da MPR estão a originar alguma confusão entre o Sindicato Vidreiro e a Câmara Municipal da Marinha Grande. Esta diz que se trata de "propaganda grosseira e imoral". O Sindicato diz que voltará a colocar as faixas.

Jornal da Marinha Grande

## Gabinete de Radiologia de Espinho

**DR. JORGE NUNES DE MATOS**  
**DR.ª MARIA DO CARMO VASCONCELOS**  
**DR.ª HELENA CUNHA**

Médicos especialistas - Raios X - Ecografia - Mamografia - Densitometria Óssea (D.E.X.A.)

Acordos com: ADSE, SAMS, PORTUGAL TELECOM, PSP, GNR, CGD, ACASA, MINIST. JUSTIÇA, CTT e SNS

Consultório: R. 20 n.º 1436 r/c Dt.º - Telef. e Fax 227341975 - 227314650  
Horário: das 09h00 às 12h00 e das 14h00 às 19h00

## APARTAMENTOS

**T1 - T2 - T3 - T4**  
qualidade a bom preço  
**T2 - Centro Espinho**  
novo + gare fechada + terraço  
24.000 contos

**JOÃO PASSOS**  
Mediação Imobiliária, Lda.  
www.joaopassos.pt

BARATOS

T0 - 11.000 ... T1 - 10.500

T2 - 11.000 ... T3 - 15.000

T1 - Férias

(Mês de Agosto)

LIGUE

227320728

## CLÍNICA DENTÁRIA

**Dr. MATOS VIEGAS****MÉDICO ESTOMATOLOGISTA**

DOENÇAS DA BOCA E DENTES

Acordo com: A.D.S.E. - A.C.A.S.A. - E.D.P. - C.T.T. - CAIXA GERAL DE DEPÓSITOS, S.A.M.S., PHILIPS, MINISTÉRIO DA JUSTIÇA, PORTUGAL TELECOM, S.I.M.

R. 19 N.º 364-1.º DT.º - TELEF. 227341024 - ESPINHO



## PALAVRAS À SOLTA

Roubos e agressões nos montes alentejanos mais isolados obrigam a prevenir com caçadeira  
**Idosos do Alentejo compram armas**  
Diário de Notícias

Mudaram-se na recta de Pigeiros para a via Cavaco-Albergaria  
**Prostitutas prejudicam fluidez do trânsito**  
Terras da Feira

Crianças em Aveiro cada vez mais vítimas de maus tratos  
**Famílias abandonam filhos ao deus-dará**  
Jornal de Notícias

Polémica em Barcelos  
**Médicos contra curandeiros**  
O Comércio do Porto

Ordem dos Médicos denuncia  
**34 produtos ilegais**  
Diário de Aveiro

Resultado de análises remetido à Direcção Regional do Ambiente  
**Água da ribeira de Mosteirô segue contaminada**  
Terras da Feira

E corrupção passiva para acto ilícito  
**Misericórdia de Ourique acusada de peculato**  
Diário de Notícias

De uma altura de cerca de 80 metros na A3, em Braga  
**Carro cai (dois irmãos mortos)**  
O Comércio do Porto

Falta uma organização humanitária que toque a rebate  
**A pedrinha, uma chaga social de que desviam os olhos!**  
Notícias de Ovar

Directora da prisão denuncia imaginação dos passadores  
**Droga corre livre na cadeia de Guimarães**  
Jornal de Notícias

Em Aveiro  
**Judiciária apreende onze pistolas ilegais**  
Diário de Aveiro

Investimento obriga  
**Caves Calém nas mãos dos espanhóis**  
Os bancos nacionais não se entusiasmarão com o negócio que previa grandes investimentos nas caves. Os espanhóis aproveitaram.  
O Comércio do Porto

Durante cinco horas  
**Camião com rollhas bloqueia auto-estrada**  
Terras da Feira

Voo AF-4590 - 113 mortos  
**Concorde cai em Paris**  
Diário de Notícias

Um Concorde da Air France, envolto em chamas, caiu próximo do aeroporto de Roissy-Paris, causando 113 mortos - 109 ocupantes e 4 em terra  
**Bola de fogo**  
Jornal de Notícias

Concorde despenha-se sobre hotel em França - 113 mortos  
**Voo da morte**  
O Comércio do Porto

O motor que se incendiou tinha sido inspeccionado pouco antes de o avião decolar  
**Homicídio involuntário?**  
Diário de Notícias

## Ecos da Cidade

José Domingues

Vai haver canil!  
E depois?...

Li, emocionado, o protesto e a ameaça do senhor Santos. Conheço a pessoa: é, efectivamente um doente; sei também que é um 'dorido' por cães abandonados e que defende, acerrimamente, os pobres animais e a associação espinhense 'Bobby & C.ª', ao ponto de dizer que abandona mulher e filhos para fazer greve de fome; sei que é verdade o que ele diz sobre os gastos que tem (com o que nem todos os seus familiares concordam!) e que conseguiu - por ele somente - colocar mais duma dezena de cães abandonados em casa de novos donos.

**H**á dias, encontrando-me, acidentalmente, com o senhor vereador responsável, falamos, entre outros assuntos, sobre cães abandonados e a sujidade nas ruas.

Sobre cães abandonados soube que, dentro de muito breve tempo, o Canil Municipal vai ser uma realidade. Obviamente, não vai ser um canil-hotel (conforme eu próprio sugeria em 5/8/99), mas um local onde os cães abandonados são recolhidos até que apareçam os donos (ou pessoas interessadas na sua aquisição) dentro do máximo de quinze dias, "a partir dos quais a Lei será cumprida".

Como se nota, não há razão em se pensar, sequer, em greve de fome, embora esta esteja agora na moda, pela mais comezinha coisa. É que há casos muito mais importantes do que este, que para acabar com eles, não se pensa em greve de fome.

Por exemplo, a fome de tanta gente no mundo, enquanto outros recebem, mensalmente, dezenas de milhares de contos; outros, ainda, estragam comida, enquanto que ao seu lado, ou bem perto, há gente muito carenciada; bombeiros que, com o seu lema 'vida por vida', perderam a própria vida, por causa - tantas vezes! - de actos criminosos, deixando famílias ao desamparo; falências fraudulentas, que atiram trabalhadores para o desemprego e a miséria, enquanto que os responsáveis se banqueteiam e passeiam nos BMW's, adquiridos, talvez, à custa dos dinheiros pedidos com rótulo de 'salvar a empresa'; etc., etc., etc.

E quem se lembra de actos tão corajosos, para acabar com tais situações?!

É verdade que os pobres animaizinhos são - tantas vezes! - abandonados por aqueles que 'ontem' brincavam com eles, mas que se cansaram... e os lançam fora, como coisa inútil, o que, quanto a mim, constitui um crime!... Mas vamos a ser

comedidos, e não tomar 'a nuvem por Juno'!

Mas há mais: eu próprio ouvi no programa televisivo da Júlia Pinheiro (a respeito dum cão que não trazia açamo, o que é contra a Lei, e se atirou a uma criança, porque esta mexera com ele) que "agora é necessário um seguro para os cães!"

E já são muitas as crianças que têm de recolher ao hospital, umas com os crânios levantados, outras com braços esfacelados, por serem atacados por cães, como foi testemunhado aqui bem perto, no Hospital de S. Sebastião por um meu familiar, ainda há pouco tempo!... E continua-se a andar com eles pelas ruas e lugares públicos sem trela ou sem açamo, num constante desafio à Lei e desrespeito para com terceiros, sabendo-se que, actualmente, há cães altamente perigosos, que até atacam os próprios donos, como também se sabe!

Quanto aos excrementos caninos nas vias e locais públicos, como se sabe, já há cidades, bem perto de Espinho, que - segundo ouvi - para já estão a distribuir saquinhos próprios para a recolha dos excrementos deixados pelos seus cachorritos. Porém depois, se continuarem a prevaricar, ser-lhes-á aplicada a multa de 30.000\$00. O que aliás já se faz no estrangeiro há muito tempo!

Também abordei este assunto ao referido autarca, que me respondeu com um gesto enigmático!

Bom será que os senhores(as) que levam os seus cães a evacuar pelas nossas ruas, passeios e largos e os que os trazem sem açamo ou trela, se comecem a habituar a tais práticas, para evitarem penas semelhantes!

## Silo(s) auto

Em *Defesa de Espinho* de 01.06.2000 aponteí, como uma das soluções para a tão propalada falta de estacionamento, a construção silos-auto. E há dias, falando com um amigo, ele dizia-me, a respeito do Multimeios: "...Aquilo está bonito! Até se podia fazer ali, na feira, um estacionamento subterrâneo..."

Passei há pouco tempo por Vila Real de Trás-os-Montes, e vendo as obras que andam a fazer em plena Avenida Carvalho de Araújo, mesmo em frente à Câmara Municipal, para estacionamento auto, pensei, precisamente na possibilidade de cá se fazerem, de facto, os tais silos-auto. Não que cá se fizesse em frente à Câmara, mas perto do Multimeios, como este amigo lembrou, ou noutra qualquer local que fosse achado ideal. Estou convicto de que algo resolveria, embora pouco, porque o pessoal quer entrar com os automóveis pelos estabelecimentos (cafés, cabeleireiros, escritórios, etc.); quer, com tal prática, continuar a estacionar em cima dos passeios, de qualquer maneira. Mas, pelo menos, não haveria a possibilidade de dizerem que é por falta de sítio apropriado!

No Porto, constatei a implantação de varões no limite de ruas com os passeios. Não seria uma solução, para que os automóveis não invadissem os ditos?... Ou nem isto seria obstáculo, vendo que até vasos partem, para poderem estacionar?!

## Politiqúices

Saúde será a grande ausente do grupo dos beneficiados  
**Só seis ministérios escapam em 2001 ao aperto do cinto**

Defesa é quem mais sobe nas despesas de funcionamento (para além de Ciências e Tecnologia, Cultura, Justiça, Educação e Administração Interna). Corte no investimento em 2001.  
Diário de Notícias

Fernando Gomes, Pina Moura e Manuela Arcaño são os mais criticados  
**Maioria (sondagem) quer remodelar Governo**  
Diário de Notícias

Directiva comunitária sobre a leucose  
**Gado mirandês ameaçado pela burocracia**  
O Comércio do Porto

Governo anuncia 600 milhões de contos vindos de Bruxelas  
**Mais dinheiro para pequenos agricultores**  
Jornal de Notícias

Reforço das competências e dos meios financeiros  
**Autarquias com mais poder**  
Diário de Aveiro

Lei da droga  
**Sampaio veta para evitar bloqueio na Madeira**  
Diário de Notícias

Candidatura aprovada pelo Governo  
**Polícia Municipal garantida em Aveiro**  
Diário de Aveiro

Conselho de Ministros aprova portal inteligente e Net nos correios  
**Administração pública 'on-line'**  
Diário de Notícias

Empresa de reciclagem em Estarreja  
**Assembleia averigua eventuais ilegalidades**  
Diário de Aveiro

Assembleia de Guimarães reuniu extraordinariamente para debater empresas municipais  
**Mergulhar nas cooperativas e sair... sequinho!**  
Notícias de Guimarães

"Disponível para a terra (Feira)"  
**Alcides Branco nega candidatura pelo PS, mas...**

O empresário e presidente dos Bombeiros Voluntários da Feira, Alcides Branco, declara-se "permanentemente disponível" para "continuar a pugnar pelo engrandecimento da terra", mas desmente categoricamente ter sido convidado por José Mota para encabeçar a lista socialista à Câmara da Feira nas próximas eleições autárquicas.  
Terras da Feira

PSD apresenta dez propostas  
**Em defesa do consumidor**

Os famalicenses estão a pagar de mais pelos serviços de água e saneamento prestados pela autarquia e estão mal informados quanto aos seus direitos em relação a estes e outros serviços. Estas ao as conclusões do PSD de Famalicão que vai apresentar, em reunião de Câmara, um pacote de dez medidas de combate a tais situações.  
Cidade Hoje

Habitação  
**PS contra a massificação humana**

A construção de um conjunto de habitação social de Lobão não agrada o vereador socialista António Cardoso, que diz estar-se a promover "uma grande massificação humana".  
Terras da Feira



**Do Alto do MARÃO**

José Abreu



**Ordem de Malta (Acção Ecuménica e Social)**

*O Grão-Priorado desta Ordem Ecuménica em Portugal, de que é titular o Marquês de Lambert, não para de a venerar, em acontecimentos de relevo que vai promovendo regularmente e dos quais ressalta a investidura de novos cavaleiros, a ajuntar aos milhares que já conta espalhados pelo mundo.*

Instituição quase milenária, cuja história está ligada aos primórdios da nossa nacionalidade, ela e, todavia, uma Ordem Ecuménica que se espalha por todo o mundo. A sua acção é a todos os títulos meritória, já que é virada fundamentalmente a ajudar os mais pobres, os mais carenciados de bens terrenos ou sem faculdades para os granjear. E, nessa missão altruísta e social, não se cansa de recrutar boas vontades para ir ajudando quem precisa, amparando com uma palavra de conforto e solidariedade. Com esse objectivo, vai realizando, cada ano, novas investidas de homens de boa vontade que se disponham a abraçar este projecto e a disponibilizarem-se para ajudar a tarefas que lhes são cometidas, a uns e a outros, a servir o bem comum.

Na sequência deste labor, promoveu o Grão-Priorado em Portugal uma cerimónia para a investidura de mais alguns membros que teve lugar na capela do Castelo do Barral - Fonte Arcada, concelho de Penafiel, onde se situa esta mansão.

Foi no dia 30 de Junho do ano da graça do novo milénio. Antecedeu a luzida cerimónia uma missa em acção de graças pela entrada de novos cavaleiros, cerimónia a que presidiu o reverendo padre engenheiro Júlio Pereira que, numa eloquente homilia, dissertou sobre a instituição ali representada pelo seu grão-prior, Marquês de Lambert, pelo grão-chanceler do Priorado de S. Tomé e Príncipe, pelo Conde de Rolin e outros dignatários da mesma instituição, para além das damas e cavaleiros que iam ser investidos com a dignidade de irmãos da veneranda Ordem Ecuménica de Malta.

Terminada a cerimónia religiosa, tomou a palavra o grão-chanceler, Marquês de Amizzo, para dizer da acção desenvolvida na antiga colónia portuguesa de S. Tomé e Príncipe, onde preside à instituição, e o que tem sido o seu papel no desempenho dos propósitos que ela encarna.

Seguiu-se a cerimónia de investidura. Antes, porém, foi agraciada pelo Marquês de Lambert, que representava o Barão de Lobera, Germana de Paiva Romanoff Salvini Mello Adrião, com a

grã-cruz da referida Ordem, pelos altos serviços prestados. Igualmente, foi condecorado com a grã-cruz da mesma Ordem o Conde de Andrade. E, na continuação do mesmo evento, iam sendo chamadas as damas e os cavaleiros que a Ordem acolheu nos seus quadros, irmanados pelos mesmos sentimentos de fraternidade, vão ajudando os demais na persecução dos objectivos da Ordem de Malta: ajudar os mais pobres, os que não têm nada de seu.

Continuando a cerimónia, foram investidas as seguintes personalidades: Fernanda Vilar de Salema, Maria Eugénia Tavares de Sampaio, coronel Carlos Correia de Sampaio Vasconcelos Porto, Duarte Malheiro Huet de Bacelar, coronel piloto-aviador Jose Alberto Morais e Silva, maestro Manuel Macedo Campos Costa.

Toda esta cerimónia foi abrilhantada pelo Grupo Coral do Convento de Paço de Sousa

o anfitrião, grão-prior para Portugal, Marquês de Lambert, na sua tradicional hospitalidade, ofereceu, de seguida, ao terminar a cerimónia, uma recepção no seu Castelo do Barral, onde prosseguiu o encontro desta nóbile instituição, que já conta 930 anos de um passado de glória na benemerência e na solidariedade que tem sido o estandarte que ilumina o seu caminho.

Como nota curiosa de interesse histórico e cultural, há que referir que no peristilo do Castelo do Barral foram expostos, pela primeira vez em Portugal, os estandartes de seis grão-mestres de Portugal Piores do Crato, exposição que ilustra de modo notável a acção evangelizadora e crista dos nossos antepassados, já nesse tempo, a militarem na veneranda Ordem Ecuménica de Malta.

**DISCURSO DIRECTO**

Carlos Alexandre de Moraes \*

**Memórias de Goa**

*No dia 15 de Julho, reuniu-se na Basílica do Sagrado Coração de Jesus, na Póvoa de Varzim, um numeroso grupo de ex-prisioneiros portugueses detidos em Goa, Índia, após a invasão deste território pelas tropas da União Indiana em Dezembro de 1961.*

Levou-os até ali a celebração de uma missa e posterior romagem ao cemitério, em memória do saudoso padre jesuíta Joaquim Ferreira da Silva que, à data da invasão, era o capelão militar do Esquadrão de Reconhecimento N.º 1, localizado em Mapuçã. Esta romagem de unidade constituiu um inequívoco testemunho da eterna gratidão dos ex-prisioneiros pelo gesto de coragem e abnegação de que o padre Ferreira da Silva de provas no campo de prisioneiros de Pondi. O breve relato do acontecimento é aqui feito com base em palavras, escritas, mais tarde, pelo nosso ilustre amigo, e que transcrevi em livro publicado sobre a invasão da Índia Portuguesa.

Decorria o dia 19 de Março de 1962, dia de S. José. Três militares nossos haviam posto em execução a fuga do campo de prisioneiros em que nos encontrávamos. Mas ela teve insucesso por inexplicável denúncia de um dos nossos camaradas de cativeiro. Não interessa agora conhecer as razões do insólito gesto; o facto é que a maioria pretendia linchar o delator, o que só não aconteceu por intervenção de alguns. Porém, os indianos retiraram-no do campo, receando qualquer acção de represália, pela nossa parte. Horas depois, avisado do incidente, che-

gou ao campo o brigadeiro indiano dando ordens para montar um grande cenário: metralhadoras em toda a volta, nas varandas e dentro, e em frente da porta de armas um pelotão armado.

Mandou formar os prisioneiros e perguntou se alguém queria castigar o delator, ao contrário do que se esperava. Os rapazes responderam em coro - "Todos!"

Mandou perguntar se tinham entendido bem. E a resposta foi igual - "Todos!"

Mandou então preparar o pelotão de fuzilamento e carregar as metralhadoras. Fora, em frente e por trás, mandou colocar bazucas e morteiros. Estavam todos numa tensão incalculável, bastando o mais pequeno incidente para fazer rebenotar tudo. Os rapazes nervosos, não se continham.

Ouve-se então uma voz: "Quem se mexer será abatido já".

Relata assim o padre Ferreira da Silva: "Convençame que era minha obrigação intervir e, apesar da ameaça peremptória, dirigi-me a passos lentos mas firmes e de cabeça bem erguida para o brigadeiro, pronto a atirar-me ao chão se fosse preciso. Mas não foi. Pedi licença para falar e perguntei se, como capelão, desejava que dissesse alguma coisa aos homens. Mas a resposta foi seca: "Não! É

demasiado tarde! É preciso dar uma lição a todos!"

Depois de várias instâncias do padre Ferreira da Silva, que argumentou com enorme correção mas extrema firmeza, facilitado também pelo facto de dominar perfeitamente o inglês, o brigadeiro respondeu: "Está bem, mas diga-lhes que será a última oportunidade."

O padre Ferreira da Silva agradeceu, fez continência e aproximou-se da formatura, "onde os homens aguardavam há vinte minutos ou mais".

A tempestade terminara. A este homem corajoso, digno e abnegado, ficaram a dever a vida muitos dos 1750 prisioneiros que o escutaram naquela tarde de 19 de Março de 1962, quando o sol já se escondia no firmamento e a angústia passara o coração dos companheiros de infortúnio.

Decorridos já perto de 40 anos, os seus companheiros de cativeiro, que jamais se esquecerão do feito do padre Ferreira da Silva, prestaram-lhe uma merecida, justa e sincera homenagem.

O padre Joaquim Ferreira da Silva faleceu na Póvoa de Varzim, a 9 de Dezembro de 1987, onde era, na altura, pároco da Basílica do Sagrado Coração de Jesus.

\* coronel cav. reformado

**UM PARAÍSO DIÁRIO**

A 2 minutos de ESPINHO e 20 minutos do PORTO.

A Mini-Quintinha que você sempre sonhou. Acredite, este anúncio não chegava p.<sup>a</sup> descrever o imóvel por completo e na perfeição. MARQUE VISITA E VEJA C/ OS SEUS PRÓPRIOS OLHOS. SÓ 60.000 cts.

Comercialização

GRUPO **RÉPLICA** C Um  
SOC. DE MEDIAÇÃO IMOBILIÁRIA, LDA.  
REAL ESTATE

Ang.: 241691-A

Tel.: 22 731 32 63

Lic. AMI - 2401

**TECNISTORE**

Estores interiores \* Romanos  
Enroláveis \* Verticais \* Laminados  
Resguardos de banheiras / Polibanho

--- VISITE-NOS ---

Rua 21 n.º 869 - 4500 Espinho - Tel./Fax 22 732 05 89

**Clínica Médica Dentária**

Dra. Rosa Neves

e  
Dra. Leopoldina I. Santos Tavares  
Acordos com: ACASA e CGD  
Rua 23 n.º 773 - 1.º esq. - Espinho  
Telef: 227340116

**Fonseca**

TECIDOS - MODAS

RUA 19, N.º 275 - Telefone, 22 734 04 13 - ESPINHO

**Precisa-se**

**JOVENS PARA TRABALHAR DURANTE O MÊS DE AGOSTO**

Local: GRIJÓ

Contacto: 227471210  
(contactar em horário de expediente)



Numa reunião da Comissão Distrital de Segurança, que decorreu no Governo Civil de Aveiro, foi feita uma caracterização geral da criminalidade no período de Janeiro a Junho de 2000 (1.º semestre) e que aponta para níveis idênticos à criminalidade em período igual do ano de 1999.

## Conclusão da Comissão Distrital de Segurança Criminalidade grave e violenta diminui

O governador civil, Antero Gaspar, apresentou as conclusões retiradas da reunião, salientando que "não houve uma alteração significativa relativamente a igual período do ano anterior, saldando-se num pequeno aumento de 5,6 por cento, o que representa um acréscimo de 475 ocorrências, nas áreas da PSP e da GNR do distrito".

Antero Gaspar sublinhou como muito positiva a diminuição da criminalidade grave e violenta, em 21,6%, ao contrário dos crimes previstos em legislação avulsa que registaram mais 195 ocorrências, correspondendo a um aumento percentual de 30,8 por cento. No que respeita aos crimes previstos em legislação avulsa salientam-se as situações de condução sem a respectiva habilitação legal - situações que têm sido objecto da acção fiscalizadora das Forças de Segurança.

No que respeita aos pequenos delitos, foi mencionado pelo governador civil que as 8.523 ocorrências no período em análise "constituem a esmagadora maioria das acções denunciadas", representando 95,3 por cento da criminalidade global.

E segundo dados apresentados pelo governador civil, feita uma análise mais detalhada da criminalidade grave e violenta, conclui-se que há uma diminuição na área de intervenção da PSP, de 21,4%, bem como na área do Grupo Territorial da GNR de Aveiro (-57,9%), ao passo que na área de jurisdição do Grupo Territorial da GNR de S. João da Madeira houve um aumento de 30,7 por cento.

No cômputo da criminalidade grave e violenta, as acções de furto, roubo por

esticação e na via pública foram responsáveis por 71,9 por cento (159 ocorrências), dos quais 66,6 por cento (106 ocorrências) foram registadas na área de jurisdição da PSP.

No período em análise verificaram-se 22 assaltos a postos de combustíveis (+10 que em 1999), sendo que mais de 50 por cento se deram na área de intervenção do Grupo Territorial de S. João da Madeira. Relativamente a este aspecto, Antero Gaspar considera importante uma maior sensibilização dos proprietários das gasolinhas para a adopção de medidas preventivas como a instalação de sistema de vídeo-vigilância.

Diminuição significativa foi também a registada nos crimes classificados como "ofensas à integridade física graves" (45 para 17), assim como nos "assaltos a Bancos/Estações de Crédito e Correios, passando de 10 para 3 ocorrências, e igualmente os crimes de rapto/sequestro (de 8 para 4)".

Relativamente ao consumo e tráfico de estupefacientes, segundo os dados estatísticos, as ocorrências no 1.º semestre de 1999 fo-

ram sensivelmente as mesmas verificadas em igual período do ano anterior. De Janeiro a Junho de 1999 registaram-se 197 ocorrências, e no corrente ano 201. E é na área de intervenção da PSP que se continuam a verificar o maior número de ocorrências (113), e o menor na área da GNR de S. João da Madeira (35).

No que concerne ao número de vítimas mortais, houve um ligeiro aumento em relação ao 1.º semestre de 1999 (1999 - 57 mortos; 2000 - 60 mortos). No entanto, como foi referido por Antero Gaspar, "se no 1.º semestre de 99 Aveiro ocupava o 3.º lugar no ranking nacional, agora encontra-se em 4.º lugar".

Comparando ainda este 1.º semestre com o de 1999, o número de feridos graves diminuiu consideravelmente, tendo passado de 269 para 222.

Segundo o governador civil, "é de sublinhar o facto de, no mês de Junho do corrente ano, se terem registado 6 mortos, enquanto que no mesmo mês do ano anterior se verificaram 13 vítimas mortais".

Reportando-se à Campa-

nha 'Tolerância Zero Segurança Máxima', que abrange os troços do IP5 e do IC2/EN1 no distrito de Aveiro, Antero Gaspar considerou que "houve um reforço da fiscalização nestas vias, não só devido ao aumento de efectivos, mas também de meios materiais disponibilizados às Forças de Segurança", acrescentando que o patrulhamento, designadamente, no IP5, está a ser efectuado 24 horas por dia.

Sem ter havido grande alteração no número de acidentes, menos 3 no IC2/EN1 e mais 3 no IP5, no período em análise (1.º semestre 1999/2000), registou-se, contudo, uma diminuição de 50 por cento do número de vítimas mortais em ambas as vias.

Referindo-se à iniciativa '2000 - Ano da Educação

Rodoviária', Antero Gaspar sublinhou que "a educação dos mais novos nesta área é determinante para uma diminuição, a médio e longo prazo, da sinistralidade rodoviária", considerando, neste contexto, de enorme importância, "até pela adesão que tiveram no distrito", a realização dos habituais concursos escolares promovidos pela PRP.

O governador civil salientou ainda o facto extremamente positivo de, já no próximo ano lectivo, a educação rodoviária passar a integrar os programas escolares, dado que, em sua opinião, "o investimento nesta área é o melhor método para se conseguir alterar comportamentos".

Entretanto, durante os meses de Novembro e Dezembro, os 19 concelhos do

distrito de Aveiro serão percorridos pelo camião TIR 'Road show', unidade móvel que realizará sessões de educação rodoviária com recurso a material multimédia e à intervenção de monitores especializados.

Ainda no âmbito do projecto '2000 - Ano da Educação Rodoviária', será levada a efeito, nas praias de Espinho, Esmoriz, Ovar, Torreira e da Barra, entre os dias 8 e 24 de Agosto, a campanha 'Geração Futura/Geração Segura', que consiste em jogos destinados aos mais novos, o que, para Antero Gaspar demonstra "a grande aposta nas novas gerações para alterar comportamentos e criar uma nova postura ao nível da segurança rodoviária".

O governador civil referiu-se também ao Protocolo assinado no decurso da reunião da CDSR com a Câmara Municipal de Castelo de Paiva, tendo salientado a importância destes protocolos que, por visarem solucionar problemas de conflitualidade rodoviária, constituem excelentes meios para aumentar os níveis de segurança nas vias municipais. O referido protocolo tem por fim a construção de rotundas no centro urbano paivense e representa um investimento de 10.028 contos com uma comparticipação de 50% por parte da Administração Central.



### Atlântico Norte

EQUIPAMENTOS DE ESCRITÓRIO, INFORMÁTICA E PAPELARIA, LDA



Sede e Assist. Técnica Equip. Escritório e Informática Desenho e Pintura Depart. de Distribuição Papelaria, Publicidade e Sinalética Apartado 122 - 4501-857 Espinho - Portugal	Av. 24 nº 1013 Rua 7 nº 531 Rua 20 nº 292 Rua 26 nº 937 Rua 19 nº 1470 Portugal	Telfs. 22 734 27 76 22 734 39 00 351 - 22 734 51 25 22 734 56 52 22 731 90 75 Fax: 22 734 69 89
--	--	--

EMAIL: atlantic@mail.telepac.pt - INTERNET: atlanticnorte-lda.pt

---

**Ao jogar na Atlântico Norte habilite-se a Prémios todas as semanas e a um PRÉMIO EXTRA**





**TEMOS 3 AGÊNCIAS AO SEU DISPÔR**

ASSISTÊNCIA PERMANENTE

A TODOS OS SEUS EQUIPAMENTOS

REGISTADORAS  
P.O.S.  
MÁQ. CALCULAR  
FOTOCOPIADOR  
FAX, ETC.



# VOCÊ SEMPRE TEVE GRANDES

MOTIVOS PARA QUERER VIVER EM ESPINHO. AGORA, TEM O MAIOR.

**NO MELHOR AMBIENTE.**  
Apartamentos T1, T2, T3 e T4 na melhor localização, onde se vê qualidade nos acabamentos, inovação na arquitectura e, da janela, a tranquilidade no horizonte. Na brisa do Mar. Parque Luso Condomínio. Vê-se bem que é bom. E sente-se.

**Grandes Motivos por Dentro.**  
Grandes Motivos por Fora.

- Localização Central com toda a Tranquilidade
- Próximo da Praia, Piscinas Municipais, Escolas e Zona Administrativa
- Facilidade de Acessos (Via Rápida e, brevemente, ligação directa à A1)
- Jardim Exterior
- Varandas
- Garagens e Arrumos
- Áreas Amplas e Funcionais
- Estrutura de Segurança
- Zona Comercial de Apoio
- Acabamentos gerais de Qualidade Superior
- Garantia de Construção Imosuber, Grupo SUBERUS

Visite o Centro de Informações e Venda, no Local.  
**22 732 19 20**

Arquitetura: Especialidades Técnicas: Promoção:  
Gestão/Comercialização: Financiamento: **IMOSUBER**  
Cáixa Geral de Depósitos INVESTIMENTOS IMOBILIÁRIOS, LDA

PREÇO CONCORRENCIAL - FINANCIAMENTO GARANTIDO  
CONDIÇÕES DE AQUISIÇÃO PERSONALIZADAS



PARQUE LUSO

CONDOMÍNIO



No Centro de Tudo o que é importante. Em Grande.



**Desde Berço tem uma equipa multidisciplinar de profissionais qualificados integrando educadores, psicólogo, pediatra, administrativos...**

Inscrições abertas durante o mês de Agosto

- Creche e Jardim de Infância
- Sala de Estudos (com acomp. de professora)
- Ateliers Diversos
- Transporte

Horário de funcionamento:  
Todo o ano das 8 horas às 20 horas.

Informações e inscrições  
Rua 3 - n.º 544 - Telf. 22 732 23 51



# Conselho Distrital da JSD Quatro meses de actividade(s)

A JSD esteve reunida em Albergaria-a-Velha em Conselho Distrital Ordinário, O primeiro da nova equipa liderada por Paulo Cavaleiro. A ordem de trabalhos previa que, se aprovasse o Relatório e Contas do mandato anterior, se dessem algumas informações de âmbito geral e, se analisasse a situação política nacional, quer da Juventude Social Democrata, quer do PSD.

Estiveram presentes praticamente todos os conselheiros distritais em representação das várias secções do distrito, bem como um número razoável de observadores, o que se traduziu em sala completamente cheia na sede do PSD/Albergaria. O Relatório e Contas de 1999/2000 foi aprovado por unanimidade sem qualquer discussão ou problemas. No segundo ponto da ordem de trabalhos, o presidente da Comissão Política Distrital

(CPD), Paulo Cavaleiro, informou, resumidamente, as actividades que a CPD tem levado a efeito, bem como aquelas que estão previstas para os próximos dois meses. Referiu a sua participação no Conselho Nacional da JSD, que teve lugar em Évora, no qual esteve a representar Aveiro, e dos principais assuntos aí discutidos.

As intervenções que se seguiram por parte dos conselheiros visaram particularmente o desempenho da juventude social democrata distrital: "Bastante competente e com um desempenho gratificante nestes quatro meses à frente dos destinos da juventude do distrito". Seguiu-se a análise do desempenho da JSD nacional na questão da droga que teve lugar nos últimos dois meses e a conclusão foi que a JSD conseguiu, com esse tema, marcar a agenda política e assumir posições marcantes a nível nacional. Para posteriores intervenções públicas desta estrutura ficaram levantadas algumas questões: "Sendo os toxicodependentes considerados doentes, como vai o Serviço Nacional de Saúde poder tratar destes novos utentes dos seus serviços? Existem condições? Pessoal especializado para o fazer?... Estas prometem ser questões em que a JSD/distrital se vai debruçar nos próximos tempos.

No último ponto da ordem de trabalhos estava previsto que se falasse da situação nacional que o PSD atravessa actualmente. Este foi o tema mais participado, quer por conselheiros quer por observadores, que não deixaram de expressar as suas impressões sobre esta matéria. Segundo as opiniões que dominaram as intervenções, "o PSD deve o mais rápido possível definir a sua estra-

tégia relativamente ao CDS-PP se é que vai haver estratégia, a fim de evitar perdas com esta convergência. A JSD deve, enquanto estrutura importante dentro do partido, apoiar o PSD em tudo e acima de tudo sugerir e apresentar ideias novas para que o partido cativa a juventude portuguesa".

Foi ainda lembrado que "as questões internas de um partido existem sempre, seja este Governo ou não, como é o nosso caso. Basta ver a recente polémica no Partido Socialista com o 'caso' Manuel Alegre".

A encerrar o Conselho Distrital, o presidente da CPD enalteceu "a participação e o bom ambiente que reinou durante todo o Conselho", sublinhou que as críticas que foram feitas, quer pela JSD quer pelo PSD (nacionais ou distritais) devem ser sempre acompanhadas de contrapartidas, "a crítica positivista" como referiu acrescentando que "um partido não deve ser negativista mas sim alternativo".

Outra das referências foi para a construção do Projecto Autárquico que "está no bom caminho e vai ser a base de apoio a todos os militantes para as eleições autárquicas".

Paulo Cavaleiro fez ainda questão de sublinhar que "a JSD está empenhada em fazer política de forma diferente, com coerência, concretizando aquilo que promete e reconhecer humildemente e sempre que necessário quando errou".

Os presentes aproveitaram para passarem os olhos pelo 'Fórum Jota', o segundo boletim de informação e reflexão da JSD/distrital, distribuído juntamente com o relatório dos quatro meses de actividades desta Comissão Política.

# Do Governo Civil de Aveiro Subsídios a associações

Foram assinados, no Salão Nobre do Governo Civil, Protocolos de Colaboração Financeira, no valor global de 30.950.000\$00, com as associações desportivas de nível distrital, com a Associação Académica da Universidade de Aveiro e as Associações de Estudantes dos Institutos de Ensino Superior, a Associação Social, Cultural da Terceira Idade e do Autodidacta, bem como os Centros de Área Educativa e a Delegação de Aveiro do Inatel. A APAM (Associação Portuguesa de Artes Marciais), sediada em Espinho, foi contemplada com 250 contos.

Os referidos protocolos visam reconhecer e apoiar o trabalho desenvolvido pelas diversas associações e instituições, em termos da dinamização e do fomento de actividades, sejam elas de natureza educativa, cultural, recreativa ou desportiva.

Relativamente às associações desportivas distritais, face ao trabalho desenvolvido junto das camadas jovens não profissionais, os protocolos obrigam a aplicação de pelo menos 60% do seu valor no fomento e prática das respectivas modalidades.

Quanto às Associações de Estudantes do Ensino Superior, os protocolos pretendem apoiar "o importante trabalho promovido", a dinamização de iniciativas de carácter desportivo, recreativo e cultural, que complementam a vida académica, obrigando-se a Direcção de cada Associação a distribuir, pelos respectivos núcleos, 70% do subsídio atribuído.

Tendo em consideração a importância das múltiplas actividades direccionadas para os mais idosos, designadamente as que se inscrevem no âmbito do Ensino Superior, também a Associação Social, Cultural da Terceira Idade e do Autodidacta de Aveiro foi contemplada com um apoio financeiro do Governo Civil.

Por sua vez, os Centros de Área Educativa, atentas às suas competências de ordenação de actividades pedagógicas ao nível do ensino não superior, foram apoiados financeiramente, tendo em vista uma melhor colaboração com as Associações de Pais e de Estudantes nas actividades que promovam a qualidade escolar.

E, finalmente, o protocolo assinado com a Delegação

Regional de Aveiro do Inatel consigna o reconhecimento do papel desenvolvido pelos grupos e ranchos que se dedicam à preservação e divulgação das danças e cantares regionais, no contexto do fomento e da dinamização de actividades culturais de raiz etnográfica.

No acto de assinatura, o governador civil começou por cumprimentar todos os comunitários presentes e manifestou-se agradado com a celebração dos protocolos que reputa de grande importância, dado "o estímulo que representam para a existência de instituições que, no distrito, desenvolvem um relevante e meritório trabalho ao serviço das populações".

Antero Gaspar referiu ao "imprescindível papel protagonizado pela sociedade civil" que, nomeadamente através do movimento associativo, "acrescenta uma mais-valia determinante para o desenvolvimento das comunidades que não pode de forma alguma ser desperdiçada, cabendo aos poderes públicos incentivar e motivar este importante trabalho".

Ainda relativamente ao movimento associativo do distrito, o governador sublinhou que este "nunca foi tão apoiado como nos últimos quatro anos, não só por parte dos serviços descentralizados do Estado, mas também da própria Administração Central que, em cooperação com as autarquias, tem contribuído para criar condições necessárias a que os apoios disponibilizados funcionem como factores multiplicadores dos investimentos realizados".

Foi salientado por Antero Gaspar que "o Governo Civil de Aveiro nunca deixou de fazer um esforço suplementar no sentido de disponibilizar meios financeiros para a celebração destes protocolos", sendo que os mesmos, como referiu, "assumem um enquadramento de contractualização" que define deveres e obrigações às associações e instituições signatárias.

**HABIESPINHO** AMI 3587  
Tel.: 227319659 • Fax: 227319660 • Tm.: 935088106

**ESPINHO CENTRO**  
**T2 Novo**  
C/ LUG. GARAGEM  
**25.000 cts.**  
PROC. 549

**ESPINHO**  
**T2 USADO**  
MOBILADO E EQUIPADO  
C/ GAR. FECHADA  
**18.750 CTS.**

**ESPINHO CENTRO**  
**APTS.**  
**T1 - T2 - T3**  
EX- ACABAMENTOS  
ÓPTIMOS PREÇOS

**PASSA-SE**  
**ESPINHO**  
**LOJA**  
Qualquer Ramo 105 m2  
Ex. Local - Renda Barata  
**Só 12.000 cts.**

## VIDRARIA FERREIRA

Vidro Nacional e estrangeiro,  
Vidro Anti-reflexo e molduras para caixilhos,  
Espelhos, Tijolos e Telhas de Vidro  
**FERREIRA & FERREIRA, LDA.**  
ENCARREGA-SE DA COLOCAÇÃO DE VIDROS  
EM QUALQUER PONTO DO PAÍS  
R. 18, N.º 675 - TELEFONE, 22 734 04 80 - 4500 ESPINHO

## SOALTER - Const. Sousa & Alves, Lda.

**A P A R T A M E N T O S**  
EM ESPINHO - AP. DE LUXO  
NOS ARREDORES - AP. T2 E T3  
C/ EXCELENTE LOCALIZAÇÃO

Contacto: 91 969 06 55

**ESPINHO**  
e arredores

**T1**  
**12.500 cts.**  
(210186-A)

**T2 novo**  
**15.500 cts.**  
(68567)

**T3 + 1**  
JUNTO AO LICEU  
**18.000 cts.**  
(211333-A)

**MORADIA**  
nova  
**36.000 cts.**  
(247528-A)

**ESMORIZ**  
e arredores

**T2 novo**  
PRAIA DE ESMORIZ  
**18.000 cts.**  
241725-A

**TERRENO**  
• Para construção de Moradia  
• 590 m<sup>2</sup>  
**BOM PREÇO!!!**  
(102513-A)

**ANDAR-MORADIA**  
**17.600 cts.**  
(211387-A)

**MORADIA**  
URB. PINHAL D'ABERTA  
BOAS ÁREAS  
**BOM PREÇO!!!**  
(211352-A)

Comercialização  
**RÉPLICA**  
SOC. DE MEDIAÇÃO IMOBILIÁRIA, LDA.  
REAL ESTATE

Dep. Boavista  
227330440  
Lic. AMI - 178



**Tendo em conta a nova lei regimental, o presidente da Junta apresenta, em todas as Assembleias de Freguesia, um documento onde relata as suas actividades mais recentes. Foi o que aconteceu em Paramos. A informação presidencial abriu a discussão sobre diversos temas relacionados com os problemas locais e que passam (na sua maioria) pela falta de verbas.**

**Problemas financeiros regressam a Paramos**

**“Isto não é poder autárquico!”**

foi uma proposta que agradeu a Américo Castro Aliás, o autarca declarou: “Os construtores civis têm a minha autorização para ir lá e retirarem o que quiserem”.

O responsável justificou a demora na resolução do caso com o facto de “depois dos realojamentos ser necessário proceder de imediato ao derrube das barracas, de contrário podem surgir outros problemas, além disso, também não se poder colocar aquele tipo de lixo em qualquer parte, mas a solução já foi encontrada pela Câmara, numa pedreira da Madalena”.

Quanto à aplicação a dar aos terrenos, “a Junta estudou o caso e decidiu defender a construção de habitação para jovens a custos controlados para o local”. O autarca sabe que “a Câmara não tem dinheiro para este tipo de projectos, mas existem outras modalidades para o fazer: uma empresa pode tomar conta do solo e através de um protocolo a câmara encarrega-se de efectuar as infra-estruturas em troca do controle dos preços das habitações”.

**Não há dinheiro para obras**

A Junta de freguesia tem várias obras em carteira que levantam algumas interrogações aos vogais pois não se vê trabalho feito. Um desses problemas diz respeito ao “posto da Guarda Fiscal, na Praia de Paramos, uma situação que deveria de ser resolvida tendo em conta o embelezamento que está a ser feito no local, com o arranjo da Capela de S. João”, como lembrou Luís Martins.

Américo Castro garantiu que “o assunto está praticamente resolvido pois a proposta da Junta de Freguesia foi aceite pelo Ministério do Equipamento e só falta a autorização do Ministério da Defesa para fazer a transferência”.

Quanto ao mau estado dos armazéns do regimento de engenharia, também situados junto à Praia, o autarca questionou a pertinência de pedir o seu arranjo aos militares, uma vez

que um dos armazéns está sob total responsabilidade da Junta e o outro é utilizado por um pescador. Para Américo Castro “quando houver disponibilidade financeira pretendemos pintar o edifício e colocar um portão novo, abrindo caminho para que o Regimento de Engenharia solicite o mesmo tipo de arranjo à pessoa a quem está cedido o outro armazém”.

O restauro do edifício do Aero Clube também é um projecto antigo que “espera uma resposta do Ministério do Ambiente, solicitada pela câmara há cerca de meio ano”, como revela o presidente, depositando grande esperança num parecer positivo, já que “na feita do anterior PDM este espaço ficou sobre reserva, uma vez que os edifícios já existia”.

Embora a continuação das obras no complexo desportivo esteja prevista no plano da Câmara de Espi-

nho, “não há verba definida e por isso não há dinheiro”. Assim, a preocupação de Luís Martins com a necessidade da construção de bancadas continua sem resposta. Quanto à iluminação, uma interrogação de Jorge Sá, o autarca garante que “com as negociações a decorrerem junto da EDP, o problema deve estar resolvido até 15 de Agosto”.

Américo Magano dou um espaço à Junta onde se pretende construir um jardim público, porém “ainda estão a ser mantidas negociações com proprietário da zona circundante para avançar com uma obra de qualidade”, refere Américo Castro, acrescentando: “O aterro está quase completo, mas é preciso mais terra com alguma qualidade para começar a ajardinar. Se tivéssemos dinheiro já estavam lá plantas, porém temos de gerir o que temos com muito cuidado”.

**Solução (ETAR) à vista**

Apesar de muitos problemas relacionados com a falta de verbas, comuns a muitas freguesias, Paramos vai conseguindo resolver algumas situações. Américo Castro revelou que “os cheiros incomodativos procedentes da ETAR estão à beira de serem ultrapassados” e explicou: “Com o investimento de 800 contos mensais na oxigenação adequada, os técnicos garantem que o problema deve acabar. Também existe a possibilidade da assinatura de um protocolo para compra de novos motores que permitiriam um arrojamento de qualidade”.

Luís Martins reconhece o “esforço do executivo na limpeza das ruas, apesar de os recursos não serem muitos”, dificuldades confirmadas por Américo Castro que revela terem de fazer “muita ginástica e mesmo assim não conseguimos controlar a situação. Temos a praia que dá muito trabalho, as colectividades pedem colaboração e os nosso empregados tem de ser polivalentes. Com o crescimento da freguesia agravam-se as necessidades de meio humanos”.

Tendo em conta esta situação, Luís Martins sublinha “a necessidade de um funcionário da Câmara para tratar dos jardins de Paramos, em especial da situação do Complexo Habitacional da Quinta de Paramos”. Apesar de concordar, Américo Castro revela que essa situação específica deve estar resolvida com a assinatura de um protocolo entre a Associação de Desenvolvimento do Concelho de Espinho (ADCE) e Câmara que prevê o embelezamento e limpeza dessa área, por

parte da associação. Armando Sarabando e Paula Colaço sublinharam os problemas causados pelo grande número de cães que deambulam pela freguesia, um problema que o autarca reconheceu existir, mas para o qual tem uma solução: “Existe um terreno que nos foi doado junto ao nó da IC1 que estamos dispostos a ceder para que a autarquia construa aí um canil/gatil”.

**Aprovados nomes de ruas**

Nesta Assembleia foi ainda votada e aprovada por unanimidade, com oito votos já que o vogal do PSD Manuel Loureiro, não compareceu à reunião, a proposta da Junta de Freguesia relativa aos nomes a atribuir à ruas do Complexo Habitacional da Quinta de Paramos.

Assim, à rua um, com início na ‘entrada’ do Complexo é atribuído o nome de Rua Álvaro Rola, respeitando-se o antigo proprietário do terreno.

As ruas dois, três e quatro ficam perpendiculares à rua um e à Rua dos Morgados, sendo a dois, que se passa a chamar Rua Vigário Pinto, a mais afastada da Rua da Quinta. A figura homenageada é um dos párocos mais antigos da freguesia e uma pessoa que faleceu naquele lugar. Além disso, como referiu um elemento do público, também foi morgado.

As duas ruas restantes são apelidadas de Rua Solar dos Pintos (3) e Rua das Armas Reais (4), nomes sonantes escolhidos por se relacionarem com o local. Todas as opções foram também tomadas tendo em conta que os nomes deveriam ser fáceis de decorar.

**Futuro do Bairro da Lomba**

Uma das obras mais importantes realizadas nos últimos tempos em Paramos é a construção do Complexo Habitacional da Quinta de Paramos e posterior demolicão do Bairro da Lomba onde proliferavam as barracas. Todavia, o entusiasmo continua no mesmo numa situação para a qual artaram diversos vogais. Para Joaquim Guimarães “é uma vergonha ver a zona no estado em que se encontra, em especial uma época em que nos chamam muito emigrantes, o trabalho deveria de ser retirado nem que fosse para aproveitamento por parte dos construtores civis”. Esta

**VILA AZUL**

PROPRIEDADES SOC. MED. IMOB., LDA.

Lic. AMI n.º 1832

**Uma boa equipa soluciona...**

**T3 - ESPINHO - COMO NOVO, C/ 140 M2, 3 VARANDAS, 2 FRENTES (NASC. E SUL), DESPENSA, ROUPEIROS E GARAGEM P/ 2 CARROS. SÓ VISTO! PROC.: 05-04/00-518**

**T1+1 E T2 - ARCOZELO - EM CONSTRUÇÃO, C/ VIDROS DUPLOS, GARAGEM, DESPENSA, ROUPEIROS, SUITE C/ BANHEIRA DE HIDROMASSAGEM. T1+1 C/ TERRAÇO. ÓPTIMO PREÇO. PROC.: 05-04/00-690**

**T3 D - ANTA - USADO, EM BOM ESTADO, COZINHA C/ PLACA E FORNO, ROUPEIROS E DESPENSA. BOM PREÇO. APROVEITE. PROC.: 05-04/00-506**

**T1 - FRANCELOS - NOVO, EM CONDOMÍNIO FECHADO, FOGÃO DE SALA, QUARTO C/ 18 M2, COZINHA COMPLETAMENTE EQUIPADADA. SÓ 18.000 C. VISITE! PROC.: 05-04/00-692**

**T2 E T3 - NOGUEIRA DA REGEDOURA - EM FASE DE CONSTRUÇÃO, C/ VIDROS DUPLOS, GARAGEM E ROUPEIROS. DESDE 16.000 C. VENHA VISITAR! PROC.: 05-04/00-331**

**TERRENO - MIRAMAR - LOTES DE TERRENO PARA CONSTRUÇÃO DE MORADIAS DE 3 E 4 FRENTES. LIGUE JÁ! PROC.: 05-04/98-766**

**T3+1 - RIO MEÃO - COM 240 M2, VIDROS DUPLOS, FOGÃO DE SALA, COZINHA C/ 15 M2, DESPENSA, SUITE E PRÉ-INSTALAÇÃO P/ CHURRASQUEIRA. ZONA TRANQUILA. SÓ 26.500 C. PROC.: 05-04/00-454**

**MORADIA - ANTA - EM BOM ESTADO, ÓPTIMA LOCALIZAÇÃO, C/ CAVE E COZINHA REGIONAL, GARAGEM, JARDIM E LOGRADOURO. MARQUE VISITA! PROC.: 05-04/00-507**

**Rua 3, n.º 523 • Telef. 227330720/1/2**

**Tele-Rocha**

Instalações de Gás com Contador Móveis • Electrodomésticos Cozinhas por medida

Endas: Av. 24 - 771 • Tel. 227341612 R. 31 n.º 469 • Tel. 227340325 • Fax: 227330739

**CLÍNICA DE MEDICINA DENTÁRIA**

Endas com: PSP, ACASA, CGD, EDP, SAMS, PHILIPS, REFER, CRUZ VERMELHA

**Dr. Jorge Pacheco**

ORTOPANTOMOGRAFIA, TELERRADIOGRAFIA, IMPLANTOLOGIA, ORTODONTIA (fixa e removível), PRÓTESE (fixa e removível)

Endas: R. 8 n.º 381-1.º • 4500 ESPINHO • Telef. 227342718



**Oportunidades de negócio**

A rede de gelataria artesanal de luxo Venezia/Fiorano vai assinalar o seu quinto ano de existência iniciando o franchising das suas lojas situadas nos mais importantes centros comerciais do Grande Porto e alargando a sua rede a todo o país. A empresa pretende desde já ceder a exploração da sua casa-mãe, uma gelataria e cafeteria de luxo situada em Lourosa (Feira), junto à EN-1, com excelente movimento.

Os interessados no “franchising” das lojas e na exploração da casa-mãe devem contactar através dos Telefones: 22.938.92.14 ou 22.745.92.23.



## Rui Marqueiro, candidato à Federação do PS/Aveiro

# “José Mota não tem tempo”

O candidato às eleições da Federação Aveiro do Partido Socialista (FDAPS), Rui Marqueiro, esteve em Espinho para apresentar aos militantes daquele partido, alguns dos seus pontos de vista e, fundamentalmente, as razões pela quais se irá bater contra José Mota.

Manuel Proença (texto)  
Vitor Lancha (foto)

**R**ui Marqueiro entende que “pelo trabalho que José Mota tem como presidente de Câmara, é difícil ter tempo e disposição para fazer reuniões quinzenalmente, para andar pelas secções, para encontros com os presidentes das comissões políticas concelhias, tentar ser aconselhador onde há conflitos, consensoalizar posições que muitas vezes são divergentes”.

O deputado da Assembleia da República e candidato à FDAPS, diz que “o actual presidente da Federação Distrital de Aveiro do Partido Socialista, a meu ver, falhou na direcção do executivo distrital”.

E prosseguiu: “A fazer fe nas declarações



que ele tinha prestado a diversos jornais de que se encontrava saturado e cansado, e que tinha mais coisas importantes para fazer na vida e que iria abandonar a Federação Distrital. Só há bem pouco tempo soube que pediu a muitos amigos que houvesse uma vaga de fumo para ele se poder recandidatar, uma vez

que já havia dito que não o faria! Acho que isto tem a ver com uma notícia que veio publicada no ‘Expresso’ de que constava que o José Mota, Fausto Correia, Jorge Coelho e mais uns quantos presidentes das distritais e que ocupavam a cadeira há vários anos... Como ele não terá gostado disso!”

Para aquele candidato à FDAPS, “uma pessoa que está há dez anos no poder cria rotinas e uma certa clientela política. Entendi que a minha candidatura seria boa para o partido. Quis dizer que o PS tem gente capaz de ser presidente da Federação e que existe uma alternativa. Eu tenho muito mais disponibilidade para a Distrital do que o José Mota. Ocupo o cargo de deputado e tenho mais tempo livre do que ele” - sublinhou.

Por outro lado, Rui Marqueiro entende que “José Mota não foi ajudado por ninguém. Ele nomeou um adjunto, mas ele nunca funcionou!”

Segundo Rui Marqueiro, “se percorrer as secções do Distrito de Aveiro vai poder

observar-se que, em muitas delas, provavelmente o presidente da Federação nunca lá foi, salvo em trabalho eleitoral! Em trabalho partidário acho que actual Federação fez pouco e aquilo que fez, se calhar, nem sempre fez bem!”

E exemplificou:

“O José Mota nunca fez uma reunião com a Comissão Política Concelhia da Mealhada em 10 anos! Ainda há bem pouco tempo lá esteve a Rosa Maria Albernaz, mas o presidente da Federação vi-o algumas vezes na Mealhada, mas a comer leitão!”

Rui Marqueiro fez questão de referir que “o facto de estarmos nesta disputa eleitoral, não quer dizer que deixe de ter consideração pelo José Mota! Acho que as relações pessoais devem permanecer intocáveis. Apenas faço uma análise do trabalho político dele”.

E concluiu:

“Se os militantes do PS me escolherem para presidente da Federação, empenhar-me-ei ao máximo na Direcção do órgão executivo

e no diálogo necessário com as comissões políticas concelhias”.

Rui Marqueiro diz que reúne apoios “no meio autárquico. As pessoas que se submeteram a voto perante o eleitorado estão comigo. As que foram indicadas para nomeação política, malmente estão com o José Mota!”

Armando França: “O Figo do Partido Socialista”

Um dos surpreendentes apoios à candidatura de Rui Marqueiro surgiu de Ovar por parte do presidente da Câmara, Armando França.

O autarca de Ovar diz que “cada vez há mais maradas e militantes a apoiar o Rui Marqueiro. Ele vem vindo a transmitir, cada vez mais, aquilo que ele pensa do Partido Socialista no Distrito de Aveiro. São ideias firmes e seguras, a partir da sua seriedade intelectual e da sua honestidade, que absolutamente intocáveis”.

Rui Marqueiro é o Figo do Partido Socialista no Distrito de Aveiro porque o Figo é sério em campo, trabalha durante os 90 minutos de jogo, não é ferozmente individualista pois partilha com os outros, é capaz de jogar em colectivo e fá-lo para o golo - para ganhar. É esta postura de Rui Marqueiro que trabalha, é sério, solidário não é individualista, é honesto e sóbrio e é profundamente dedicado”.

E exemplificou: “Na Câmara da Mealhada, onde ele foi presidente, conquistou-a com 60 por cento dos votos e dava-se o luxo de fazer obras e de ir inaugurar! Eu, em Ovar, faço esse ‘show-off’! Falo assumidamente e por convicção, mas ele não!”

Esta é uma candidatura forte, equidistante e que mostra a saudável vitalidade do partido no Distrito de Aveiro e a necessidade de haver uma mudança na liderança”.

E concluiu: “É importante dar uma forte credibilidade ao partido, não menos pela aparência pelo destaque, mais pela verdade e pela substância”.

## ICOR

### INSTITUTO PARA A CONSTRUÇÃO RODOVIÁRIA

#### EDITAL

#### EXPROPRIAÇÕES

#### IC24 - ESPINHO/PICOTO - 1.º TRECHO (2.ª FASE)

Por despacho de Sua Excelência o Secretário de Estado Adjunto e das Obras Públicas, de 23/3/2000, publicado em Suplemento de Diário da República II Série n.º 73, de 27/3/2000, foi declarada a utilidade pública com carácter de urgência e autorizada a posse administrativa das parcelas necessárias à construção do IC24 - ESPINHO / PICOTO - 1.º TRECHO (2.ª FASE).

Assim para efeitos do disposto no n.º 2 do artigo 17.º do Código de Expropriações aprovado pela Lei 168/99 de 18 de Setembro, torna-se público que os interessados poderão obter toda a informação necessária sobre as expropriações, nomeadamente sobre as propostas do Instituto para a Construção Rodoviária, para aquisição das parcelas por acordo amigável, apresentadas nos termos do n.º 1 do artigo 35.º do mencionado Código na Gestão de Empreendimentos 2 sita na Rua Delfim Maia, n.º 73 - 4200-255 Porto durante as horas normais de expediente.

MINISTÉRIO DO EQUIPAMENTO SOCIAL



SEAT

S4 - Comércio de Automóveis, SA.

Faça já a marcação para a revisão do seu SEAT em Espinho, através dos telefones:

Telefs.: 234 810 240 / 234 810 119 • Tlm.: 966 923 620

Assistência Técnica: Rua 22, n.º 1185

Stand de Vendas: Rua 33, n.º 943

Veja o novo SEAT LEON o carro do milénio



## José Mota e as eleições na Federação Distrital do PS

## "Os ideais de Marqueiro são muito duvidosos"



**José Mota recandidata-se à liderança da Federação Aveirense do Partido Socialista, tendo comopositor Rui Marqueiro. O autarca de Espinho não se apoia com a oposição ("de quem há cerca de mês e meio apoiou a minha recandidatura"), desvalorizando-a. "Não sei o que é que está por trás dessa candidatura..." - esta e outras achegas, incluindo algumas dirigidas a Armando França (edil de Ovar).**

Lúcio Alberto

Rui Marqueiro sustenta que a campanha de oposição que lidera à Federação Distrital do PS não é uma luta de pessoas, mas de ideais...  
"É interessante ouvir Rui Marqueiro dizer estes disparates. Rui Marqueiro faz parte do executivo da Federação há quatro anos: membro do executivo e responsável pelo departamento das autarquias. Rui Marqueiro foi, há dois anos atrás, já depois das eleições autárquicas, o homem que propôs em pleno executivo distrital a minha recandidatura. Há cerca de mês e meio veio, no restaurante 'Os Castelhanos', em Nogueira da Regedoura, juntamente com Rosa Maria Albernaz, solicitar que me recandidatasse. Curiosamente, um mês depois, Rui Marqueiro decidiu candidatar-se à Federação. Não sei o que é que está por trás dessa candidatura... Há uma

coisa que garanto: não é por ideais. Até porque os ideais de Rui Marqueiro são muito duvidosos. Rui Marqueiro além de ter muito pouco jeito para a política - e tem demonstrado exactamente isso - tem-me deixado muito a desejar, nomeadamente nestes últimos tempos, porque não é a mesma coisa duas vezes seguidas. De manhã diz que o norte está para sul e de tarde diz que o sul está para norte! O que significa que ele não tem norte... O que é uma coisa desagradável. Rui Marqueiro, que era presidente da Câmara da Mealhada, há seis meses quis ir para deputado. E foi. Chegou a Lisboa e deslumbrou-se com o Tejo. Viu muita água, ficou influenciado e passou a meter água por todos os lados. Mas no distrito de Aveiro, nem sequer tem sido na ria, tem sido na serra, o que é ainda mais problemático..."

Rui Marqueiro também critica o facto de José Mota nunca ter visitado a Concelhia dele, a a Mealhada...  
"Se a concelhia é dele... não devia ser! Devia ser dos militantes da Mealhada. Mas ele confunde um bocado as coisas. Aliás, na Mealhada, até hoje, nunca foi possível haver, por exemplo, juventude socialista, porque Rui Marqueiro não permite que isso aconteça. Há pessoas na Mealhada que dizem que Rui Marqueiro é uma pessoa muito difícil. Ele tem a memória muito curta porque ele acompanhou-me algumas vezes na Mealhada, e sabe bem disso. Portanto, o problema dele é que, antes de ser candidato há um mês atrás, dava os maiores elogi-

os a José Mota; agora ele diz exactamente o contrário. Algumas pessoas, nomeadamente do sul (muito a sul...) do distrito, não toleram que alguém do norte do distrito possa ser presidente da Federação. As pessoas têm que perceber uma coisa: toda a gente tem que estar representada nos diversos órgãos, quer seja na Assembleia da República, quer seja no Parlamento Europeu, quer seja a nível dos órgãos do Partido Socialista, nomeadamente a nível distrital. E obviamente a representação é também de acordo com o número de pessoas que existe. O problema é que o norte do distrito de Aveiro é muito mais populoso e na representação dos diversos órgãos isso reflete-se e há quem não tenha arcaboço mental para perceber isto".

**"Quem preteriu Armando França foi Rui Marqueiro"**

Entretanto, Rui Marqueiro exhibe o apoio de Armando França...

"Quem preteriu Armando França foi Rui Marqueiro, porque Rui Marqueiro fez parte, há quatro anos e meio, da Comissão de Listas que tinha aprovado o nome de Rui Marqueiro para candidato a deputado. Depois, Rui Marqueiro, talvez numa saída à caça, ao fim-de-semana, com o engenheiro Augusto Leite, da Murtosa, resolveu nessa altura tirar da lista Armando França e colocar lá Augusto Leite. Aliás, isso foi uma posição que o próprio Rui Marqueiro assumiu à posteriori. Por outro lado, na última consti-

tuição de lista, há seis ou sete meses, quem propôs uma lista à Comissão Política Distrital foi exactamente Rui Marqueiro, que teve o cuidado de colocar o próprio nome nessa lista elegível. Foi ele que não colocou lá o nome de Armando França e toda a gente sabe disso e porquê. Rui Marqueiro propôs a lista à Comissão Política Distrital e disse que era dele e, inclusivamente, avisou que não aceitava alterações. Isto é do conhecimento público, não fui eu que inventei. Quem lá estava sabe disso. E isto foi de tal forma que Armando França se indispôs e saiu pela porta fora nessa reunião. Só que as pessoas têm memória curta e Armando França tem demonstrado várias vezes que tem a memória curta e decidiu aproveitar Rui Marqueiro, convencido que ele era um valor acrescentado ou que teria talvez mais credibilidade que ele próprio Armando França. Todavia, eu estou convencido que quem gostava de ser candidato era o próprio Armando França. Mas talvez pensando que o outro tinha mais possibilidade, decidiu apoiá-lo e tentar promovê-lo de todas as formas e feitos. O que não deixa de ser caricato, porque há dois anos quando Rui Marqueiro, em executivo distrital, propôs que José Mota se recandidatasse na presença de Armando França... este atirou para a mesa a esferográfica, com cara de poucos amigos, perante esta proposta de Rui Marqueiro! Quem, há sete meses saiu pela porta fora no início de uma reunião da Comissão Política Distrital quando Rui Marqueiro apresentou a respectiva proposta de candidato a deputado foi Armando França, não fui eu"...

Armando França que tenta endossar para Espinho e outros concelhos o problema da poluição da Lagoa de Paramos/Barrinha de Esmoriz...

"O problema da Lagoa de Paramos/Barrinha de Esmoriz é de Santa Maria da Feira. Infelizmente, não tendo saneamento de águas, despeja para as ribeiras que vão desaguar à Lagoa. Toda a gente sabe disso, mas eu estou convencido que Armando França tem algumas dificuldades em ver para os lados de Esmoriz... E então, como não vê, aproveita e diz aquilo que lhe dá mais jeito em cada momento. Como neste momento está envolvido na campanha de Rui Marqueiro, diz o que lhe apetece. As palavras ficam com quem as profere; os actos com quem os pratica.

E eu faço votos é para que Armando França continue a trabalhar enquanto autarca e ganhe as próximas eleições para a presidência da Câmara e, obviamente, procurarei não dizer nada que possa pôr em causa essa vitória".

**O "crescimento" do PS e os apoios de Guterres e Jorge Coelho**

E que balanço faz da sua presidência na Federação do PS no distrito de Aveiro?

"Quando eu cheguei há dez anos ao Partido Socialista de Aveiro, a presidente da Federação, o PS tinha dois presidentes de Câmara, hoje tem sete; o Partido Socialista tinha quatro deputados, hoje tem sete; o PS, há meio ano atrás, comigo a presidente da Federação e naturalmente com o trabalho de todos os militantes do distrito de Aveiro, consegui pela primeira vez ser maioritário no distrito em termos de deputados e de votos. Ganhou até com uma vantagem substancial as eleições ao PSD e o seu candidato não era uma pessoa qualquer - era Marques Mendes que naturalmente é um bom político. Eu posso discordar das suas ideias, das suas propostas mas não me custa nada reconhecer que é um grande político, embora nós também tivéssemos na cabeça de lista outro grande político que era João Cravinho. Mas o Partido Socialista ganhou as eleições porque houve um trabalho em profundidade feito ao longo destes anos todos. E penso, sinceramente, que a situação que actualmente existe é muito melhor do que a que existia há dez anos. O PS hoje, a nível nacional, implantou-se, tem prestígio; há dez anos quase não tinha nenhuns dirigentes na Comissão Nacional do partido, na respectiva Secretaria Nacional e igualmente no Secretariado Nacional. Hoje tem muitos elementos nesses sectores e tem até um elemento no Secretariado Nacional que sou eu, o que me leva a dizer a Rui Marqueiro o seguinte: por muito que lhe custe o secretário-geral, António Guterres, e o presidente da Comissão Permanente, Jorge Coelho, solicitaram que me candidatassem, o que é perfeitamente normal. Era o que faltava se não houvesse solidariedade com um membro do Secretariado Nacional que obviamente foi lá colocado

por António Guterres. É evidente que há prestígio a nível nacional do Partido Socialista de Aveiro".

**"Se calhar até era uma boa altura para sair da Federação..."**

Dados que pressupõem, à priori, a renovação presi-

dencial da Distrital do PS?

"Se calhar até era uma boa altura para sair da Federação, porque ao longo de dois anos o Partido deu um salto quantitativo e qualitativo muito grande. Nos próximos dois anos há eleições autárquicas e presidenciais. Jorge Sampaio, com toda a certeza, vai ganhar as eleições presidenciais por uma grande margem. Eu serei - porque fui convidado para isso - o seu director de campanha distrital. Mas o Partido Socialista tem que enfrentar um outro desafio que são as eleições autárquicas do próximo ano e eu quero que o Partido Socialista ganhe essas eleições. Mas todos nós sabemos que as coisas não são fáceis. Até porque estou convencido que irá surgir a AD e obviamente as coisas complicam-se. Mas eu poderia nesta altura ir-me embora, ficar à espera destes resultados e se os resultados não fossem tão positivos como os que foram até aqui, eu poderia dizer: 'Pois é, fui-me embora e lixaram logo isto tudo'. Bom, estava em boa posição para o fazer, em termos políticos isso dá vantagens. Mas eu não quero aproveitar isso, eu quero é que o PS continue a ganhar e a prestigiar-se. Portanto, eu cá estou para enfrentar os próximos dois anos e os próximos desafios e para os ganhar. Eu vou trabalhar bastante nesse sentido. Estou convencido que se o Partido Socialista ganhar estas eleições fica numa óptima posição para voltar a repetir os bons resultados nas próximas legislativas. Um partido político como o Partido Socialista tem, obviamente, obrigação de fazer tudo para conquistar e manter o poder, porque é através do poder dos órgãos de decisão que se transformam as sociedades. E para isso é preciso ter votos, convencer as populações. Penso, modestia à parte, que tenho tido um papel preponderante nisso, em conjunto com os meus camaradas, e tenho conseguido fazer com que eleitorado me ouça. Isso coloca-me também em boa posição para nestes próximos dois anos continuar a convencer e a conviver com o eleitorado, continuar a apresentar candidaturas e propostas em que o eleitorado se reveja. Obviamente, essa não a posição em que se encontra Rui Marqueiro que, aliás, é muito pouco conhecido em todo o distrito. E, diga-se em abono da verdade que, ao longo destes anos que estive na Federação, não foi das pessoas que mais trabalhou, bem pelo contrário. De qualquer forma, o Partido Socialista não tem culpa disso, porque é feito de pessoas e tem lá também Rui Marqueiro como tem outros camaradas muito bons. Mas nós estamos fortes e em condições de responder às expectativas dos nossos militantes e do nosso eleitorado".



Com apenas sete anos de idade, Marcos Mitchel mostra já ter um grande talento para o desenho. Este dom natural, revelado bem cedo, tem sido motivado pelos seus pais e também pelas iniciativas da escola na qual ele participa. Com uma fidelidade e facilidade extrema, Marcos consegue pôr no papel a imagem que guarda na retina, se bem que, também goste de "inventar".

## Vencedor do concurso da Lipor demonstra talento

# "Nasci para desenhar!"

Alexandra Nunes

Olhando para as suas pequenas obras de arte e analisando cada pintura ou desenho, começado por um olho, pelo cabelo ou pela dobra de um joelho, é possível afirmar que estamos perante um menino prodígio. Marcos Mitchel tem sete anos e, praticamente, desde que se conhece que desenha. Começou muito cedo a pedir à sua mãe, Maria Teresa, para desenhar para ele enquanto a observava com atenção. "Antes de saber pegar num lápis, com três anos, entregava-me um desenho da Branca de Neve e eu tinha que fazer vinte, trinta vezes igual. Se eu me esquecia de algum pormenor ele chamava-me logo a atenção" - refere. O interessante foi verificar a sua grande motivação para aprender a 'arte do pincel': "Ora, eu tinha que fazer aquilo vezes sem conta e resolvi então tirar fotocópias, mas não adiantou porque o que ele queria era ver-me a fazer para aprender. Assim, quando ele começou a desenhar já desenhava bem".

Marcos parece reconhecer isso mas não consegue explicar como lhe surgiu a vontade e o talento de desenhar. O certo é que começou muito novo e o que preferia fazer eram "meninas". A sua primeira fonte de inspiração foram os clássicos dos desenhos animados como a



Branca de Neve, a Cinderela, o Capuchinho Vermelho e todos os outros que deliciavam a pequenada. E, se

o plágio é crime, este menino está condenado porque ele, sem copiar por cima, é capaz de desenhar com exatidão, em todos os pormenores, uma figura que tenha à frente ou que já tenha visto

algures. No entanto, há mais modalidades. Marcos também gosta de "inventar" e basear-se na sua imaginação e, agora que entrou para

modalidades. Marcos também gosta de "inventar" e basear-se na sua imaginação e, agora que entrou para

uma escola de artes plásticas em Espinho, começou a apreciar a pintura e as paisagens, já que a sua tendência até aqui era para rostos e roupas.

A sua paixão pela arte de desenho é tão grande e genuína que Marcos quando tinha apenas quatro anos, depois da sua mãe se ter aborrecido com ele por estar acordado até tarde a desenhar e o mandar para a cama, disse com toda a firmeza: "Mãe, tu não vês que eu nasci para desenhar".

### Incentivo escolar e familiar

Face a toda esta conclusão os pais de Marcos não puderam deixar de apoiá-lo. Assim, sempre se empenharam para que tivesse o material necessário para desenvolver a sua capacidade comprando-lhe livrinhos de colorir, cadernos e lápis para desenhar. Também se preocuparam em estar junto dele e ver os seus progressos.

O gosto e o jeito foram aumentando cada vez mais e isso, no princípio, prejudicou um pouco a concentração de Marcos na escola porque durante as aulas não fazia outra coisa que não fosse desenhar.

Nessa altura os pais em conjunto com os professores tomaram as devidas pre-

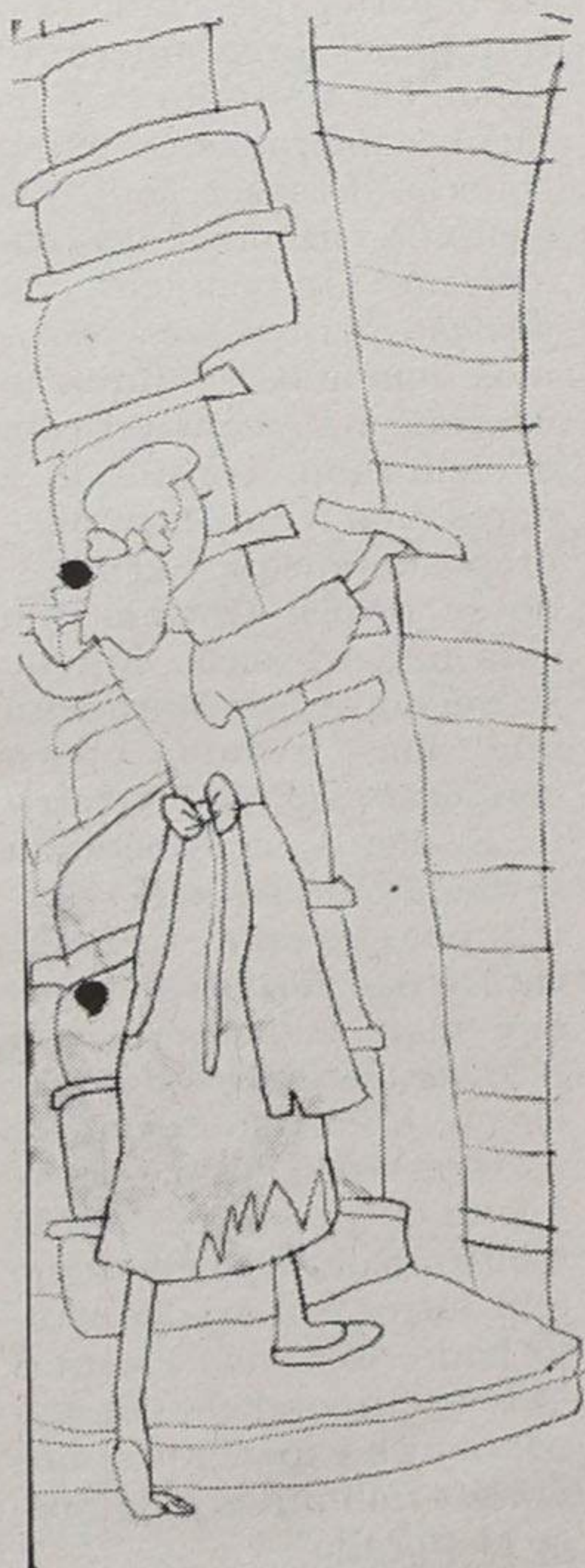

MARCOS  
7 anos  
a Cinderela  
a minha avó  
com 10 anos



24/4/99 Marcos







As professoras tentam através do desenho fazer-las chegar às coisas do dia-a-dia". A sua professora, Fernanda Azevedo corrobora esta ideia acrescentando ainda que "o Marcos tem uma grande sensibilidade para o desenho e as suas noções de dimensão, perspectiva, movimento e pormenor são muito boas" fazendo dele um possível Giotto.

A última iniciativa da escola nesta área foi a inserção no projecto da Lipor para a semana ambiental, em que houve um concurso de cartazes baseados no tema da recolha e reciclagem de lixo, o qual o Marcos ganhou. O prémio foi uma máquina fotográfica, mas o que mais contou foi a inici-

ativa em si, a sensibilização da futura geração para um ambiente melhor e o impulso da expressão através do desenho. O vencedor do prémio diz ter ficado "surpreendido" com a vitória mas confessa ter ficado "feliz".

O futuro ainda é incerto mas é provável que Marcos siga o desenho ou a pintura como uma forma de vida sendo talvez um estilista, um pintor ou um desenhador de BD. Por enquanto, todos se esforçam para que ele aprimore a sua capacidade e alargue horizontes contudo, "nós incentivamo-lo agora no desenho, mas vamos apoiá-lo quando ele crescer seja qual for a área que ele escolha" - garante Rui Mitchel.



Marcos (5 anos)



# E árbitro demasiado rigoroso Sem sorte

*Houve golos e o espectáculo não foi nada mau para um jogo de preparação. As duas equipas, Sporting de Espinho e Salgueiros, não se inibiram e experimentaram as mais variadas tácticas. No entanto, a sorte não este do lado dos 'tigres'. Sanhudo, um árbitro vindo do Porto, quis ser rigoroso em demasia quando, tanto pela importância do jogo, como pelo comportamento dos jogadores, não se justificavam tantos cartões amarelos!*

**Manuel Proença** (texto)  
**Vítor Lancha** (foto)

O Salgueiros, pela adi-antada fase de preparação que leva, entrou, como lhe competia, melhor no jogo. Foi criando algumas complicações defensivas à turma de Luís Agostinho que se encontra em fase de reestruturação - da época passada estavam no 'onze' apenas Jojó e Vítor Covilhã.

## Sp. Espinho, 2 Salgueiros, 2

Jogo de apresentação do Sporting Clube de Espinho aos sócios, realizado no Estádio Comendador Manuel de Oliveira Violas - Espinho.

Árbitro: Pedro Sanhudo (Porto).

Auxiliares: Joel Santos e Leão Duarte.

**Sporting de Espinho** — Nuno Santos; Jojó (cap.), Armando, Giraud e Marafona; Ido; Vítor Covilhã, Cattaneo e Ali; Marcelo e Marcão.

Jogaram ainda: Sérgio Leite, Rui Pedro, Nelo, Ricardo Martins, Maciel, Cacá, Carlos Miguel, Bruno Volta, Álvaro, César Lopes e Nuno Coelho.

Treinador: Luís Agostinho.

**Salgueiros** — João; Neves, Carlos Andrade, Pedrosa e Nandinho; Toninho Cruz, Litera, Edu e Basílio; Ricardo e Paquito.

Jogaram ainda: Jorge Silva, Paulinho, Rui Ferreira, Marco Cláudio, Ramos, João Pedro, Carlos Ferreira, Trotta e Hélder.

Treinador: Vítor Manuel.

Ao intervalo: 1-1.

Marcadores: Carlos Andrade (12 minutos), Marcelo (36), Hélder (55) e Carlos Miguel (67).

Cartões amarelos: Vítor Covilhã (14 e 88 minutos), Ricardo (25) e Paquito (45).

Cartão vermelho: Vítor Covilhã (88).

A primeira equipa a chegar ao golo foi o Salgueiros, aos 12 minutos de jogo. Basílio Assistiu muito bem Carlos Andrade, ao segundo poste, e o defesa-central de Vidal Pinheiro limitou-se a empurrar a bola para o fundo da baliza à guarda de Nuno Santos.

A reacção do Espinho a este golo foi muito boa. Os avançados 'tigres' - os brasileiros Marcelo e Marcão - foram persistentes e acabaram por criar grandes dificuldades à defensiva salgueirista. O golo teve de, forçosamente, surgir.

O argentino Cattaneo, aos 36 minutos, com um forte pontapé, obrigou João a uma defesa incompleta. Marcelo, na recarga, restabeleceu o empate.

Este tento deu alento aos pupilos de Luís Agostinho e se Pedro Sanhudo quisesse, aos 40 minutos, teria apontado a marcação de uma grande penalidade por falta sobre Marcelo dentro da

grande-área!

Mas o Espinho não se mostrou nada inferior ao Salgueiros! Jojó, o novo capitão de equipa, fez um fenomenal cruzamento para dentro da área adversária. Marcão rematou, mas o guarda-redes, João, fez um espectacular defesa.

No segundo tempo o jogo foi menos espectacular. As equipas estavam cansadas e os técnicos improvisavam posições.

O Salgueiros marcou aos

55 minutos, por intermédio de Hélder (um jovem mecânico de automóveis que quer singrar no futebol profissional), aproveitando uma desatenção da defesa espinhense. Aos 67 minutos, o Sporting de Espinho restabeleceu, novamente, a igualdade, por Carlos Miguel.

**Luís Agostinho:**  
"A equipa tem crescido"

O treinador do Sporting Clube de Espinho, Luís Agostinho estava satisfeito com o comportamento dos seus jogadores, e disse:

"Foi mais um treino em forma de jogo. Estas equipas da I Liga criam-nos algumas dificuldades, o que é bastante bom porque o nosso Campeonato é extremamente competitivo. Estamos a construir uma equipa sector a sector. Estou muito satisfeito com o comportamento dos meus jogadores. Temos trabalhado muito bem e eles estão a assimilar aquilo que se pretende. Nota-se que a equipa tem crescido pouco a pouco".

Para Luís Agostinho "marcar dois golos a uma equipa da I Liga não é fácil! No entanto, para nós foi muito bom, mas mais importante do que isso foi o número de oportunidades que conseguimos criar e que aos poucos vamos sendo capazes de construir. Estamos a construir do princípio, com grandes preocupações defensivas porque numa equipa nova se queremos tudo de uma vez estamos sujeitos a queimar alguma etapa e isso pode trazer-nos algum dissabor! Ainda cá faltam duas ou três

# Sp. Espinho desfalcado Bodunha no Salgueiros

Bodunha assinou pelo Salgueiros, trocando o Sporting de Espinho, da II Liga de futebol pela 'alma' do escalão primodivisionário.

O Salgueiros logrou facilmente o acordo de acordo o Pedro Bodunha, clube detentor do passe do 'internacional' angolano, que no desenlace com o Sporting de Espinho alega "salários em atraso", enquanto encara o seu novo clube como uma "rampa de lançamento".

Com 26 anos, o lateral direito tentará, num patamar mais elevado, a sua definitiva projecção no futebol português e, quiçá, noutros mercados europeus mais competitivos futebolística e financeiramente. Curiosamente, o Desportivo das Aves chegou, logo após consumada a sua ida à I Liga, e através do seu técnico, professor Neca, a sondar a possibilidade da transferência de Bodunha, que também era indicado como provável no futebol espanhol.

Lúcio Alberto

peças que poderão ser muito importantes na estratégia da equipa".

Por fim, Luís Agostinho voltou a referir o facto de ter improvisado na segunda parte: "Tivemos de fazer alguns arranjos".

**Vítor Manuel:**  
"Jogadores cansados"

O treinador do Salgueiros, Vítor Manuel também se mostrou satisfeito com o comportamento dos seus jogadores e sublinhou que eles estavam bastante cansados devido ao treino do dia anterior.

"Estamos a construir a

equipa, conforme o está a fazer o Sporting de Espinho. Nesta fase os jogadores estão cansados. O treino do dia anterior foi muito forte e os jogadores querem soltar-se e não conseguem!"  
Vítor Manuel, por fim, elogiou o adversário: "O Espinho está a construir uma excelente equipa".

**Aves e Beira Mar  
no Torneio Cidade  
de Espinho**

O Estádio Comendador Manuel de Oliveira Violas vai ser, no próximo domingo, palco para o Torneio Cidade de Espinho, anteriormente denominado de Costa Verde. Nesta iniciativa, além da equipa da casa, Aves e Beira Mar vão tentar alcançar o galardão em três jogos de 45 minutos cada um.

Assim, pelas 16 horas entram em campo o Sporting de Espinho, comandado por Luís Agostinho, e o Aves, sob as ordens do professor Neca, segue-se a partida entre o Aves e os pupilos de António Sousa. O Beira Mar volta a entrar em campo uma hora depois para defrontar os 'tigres'.



## Golos só na segunda parte

**N**a passada quarta-feira, o Sporting Clube de Espinho deslocou-se a casa do Beira Mar em mais um jogo de preparação para a difícil e competitiva época que se aproxima. Apesar da vitória ter sorrido à equipa da casa, os 'tigres' não facilitaram e os golos só surgiram no fim da segunda parte de uma partida com 80 minutos.

De portas abertas e numa tarde com bastante sol, as bancadas do Estádio Mário Duarte compuseram e foram cerca de dois mil espectadores que assistiram a um jogo morno, onde se

# 'Arranhar'...

sentiu o peso das férias nas pernas dos jogadores.

O Sporting de Espinho, talvez por ter mais tempo de preparação, conseguiu entrar melhor no jogo e foi equilibrando a partida, ao conseguir ganhar o controlo do meio-campo. Porém, a mais-valia dos valores individuais aveirenses começou a impor-se, tendo sido a turma do Beira Mar a conseguir as melhores ocasiões para marcar.

Na segunda parte, o Beira Mar conseguiu encontrar-se e os seus atletas começaram a mostrar maior criatividade construindo jogadores que arrancaram algum entusiasmo ao público que até então assistia a um treino baseado na técnica, que não logrou levar a bola a nenhuma das balizas.

Foi já nos últimos 20 minutos do jogo que Hugo e Fairy, a nova dupla atacante aveirense, em colabora-

ção com Ribeiro, construíram os dois golos que deram a vitória a uma equipa que ainda mostra algumas deficiências, ressentindo-se das ausências dos jogadores lesionados: Cristiano, Luís Manuel, Gamboa, Cílio e Marques.

Apesar da derrota, Luís Agostinho era um treinador satisfeito com os seus atletas, que fizeram uma primeira parte de nível mostrando que, com os treinos, se começa a formar uma equipa que pode dar cartas na I Liga da época 2000/2001.



# Na Escola de Futebol Eliseu

# Fernando Couto e os 'Baixinhos'

Fernando Couto, natural de Espinho, embora a jogar longe de casa, mais propriamente na Lázio, de Itália, arranjo um tempinho para visitar esta bela localidade à beira mar plantada e fazer uma surpresa aos potenciais craques do futuro.

Alexandra Nunes (texto)  
Vitor Lancha (fotos)



Os 'Baixinhos' treinavam normalmente, como fazem todos os sábados, pelas 10 horas, quando foram surpreendidos pela presença de Fernando Couto. O futebolista da Lázio de Roma foi visitar a Escola de Futebol Eliseu fundada pelo ex-capitão de equipa do Espinho, Eliseu Pinto. A Escola de Futebol Eliseu conta, ainda, com os professores de educação física José Pedro, Rui Pedro e Pedro Nuno, que orientam

os cerca de 40 alunos inscritos, entre os 4 e os 14 anos, que treinam no Complexo Desportivo de Cassufas. Fernando Couto assinou este dia, tornado especial, com uma palestra (se bem que, apesar de poder fornecer toda a sua sapiência técnica, o que mais interessou aos miúdos foi saber como ele dava a sua famosa cambalhota no ar) e, aproveitou para estrear o equipamento que lhe foi oferecido participando no treino dos 'baixinhos'.

## Futsal distrital

# Gabinete Técnico

Depois de várias reuniões realizadas com todas as equipas inscritas na Associação de Futebol de Aveiro (I, II e III Divisões Nacionais e Distrital) que quiseram dar o seu contributo para uma maior organização e divulgação do futsal no distrito de Aveiro, mas principalmente dentro da própria Associação, foi nomeada uma Comissão de sete elementos pertencentes aos clubes que estavam filiados na AFA.

A Comissão tinha como fundamental desenvolver todo um trabalho em prol de futsal e ser o interlocutor junto da Direcção da Associação de Futebol de Aveiro "para que esta soubesse das preocupações e as grandes necessidades que ainda existem para que a modalidade pudesse dar um grande salto em todas as vertentes".

A Comissão reuniu com a Direcção da AFA e houve grande receptividade por parte desta em tudo quanto lhes foi exposto, estando, por conseguinte, lançadas as primeiras bases para que houvesse mudanças substanciais em toda a orgânica do futsal no distrito.

"Como grande conquista junto da Direcção foi que seriam englobados no elenco directivo elementos ligados ao futsal, o que se veio a verificar, criando-se o Gabinete Técnico de Futsal com três elementos".

Para se criar o Gabinete Técnico, "foi feita urna convocatória a todos os clubes filiados no futsal para estarem presentes nas instalações da AFA, para assim se poderem eleger os elementos que viriam a compor o Gabinete Técnico".

Mas, "nem todos os clubes estiveram representados, apesar da grande receptividade à convocatória, tendo todos manifestado as suas posições quanto ao assunto em causa, havendo unanimidade na eleição dos três elementos

eleitos". Por sugestão dos presentes, "entendeu-se que o Gabinete Técnico deveria, ser composto por três elementos, sendo um a representar os Campeonatos Nacionais - Alberto Monteiro, o segundo a representar os Campeonatos Distritais - Ilídio Resende, e o terceiro a representar o Campeonato de Juvenis - João Guerra".

E em jeito de balanço, "criado o Gabinete Técnico, destacam-se as seguintes iniciativas:

Campeonato Distrital Sénior com 14 equipas participantes; Campeonato Distrital de Juvenis (dividido em três séries) com 17 equipas participantes; dez equipas a participar nos Campeonatos Nacionais das II e III Divisões; uma equipa a participar no Campeonato Nacional da I Divisão; reali-



## RÁDIO GLOBO

... A PURA SEDUÇÃO

Rua 14, n.º 648 - 3.º  
4500 ESPINHO  
Tel: 227347216

### TOTOBOLA

Concurso dos Órgãos de Informação n.º 33/2000, relativo a 13 de Agosto de 2000. Prognóstico "Defesa de Espinho", Redacção Desportiva:

1. Auxerre-Bastia	..... X
2. Bordeaux-Troyes	..... 1
3. Guingamp-Nantes	..... 2
4. Lille-Rennes	..... 1
5. Lyon-Metz	..... 1
6. Marsellia-Lenz	..... 1
7. PSG-Sedan	..... 1
8. Estrasburgo-Mónaco	..... 2
9. Toulouse-St. Etienne	..... X
10. Grasshopper-Servette	..... 1
11. Lucerna-Yverdon	..... 1
12. Xamax-St. Gallen	..... 1
13. Sion-Aarau	..... 1
14. Trelleborgs-Norrköping	..... 2

1-9 - Campeonato da França  
10-13 - Campeonato da Suíça  
14 - Campeonato da Suécia

**DE**  
vende-se no  
**Café**  
**Zip-Zip**  
**(Paramos)**



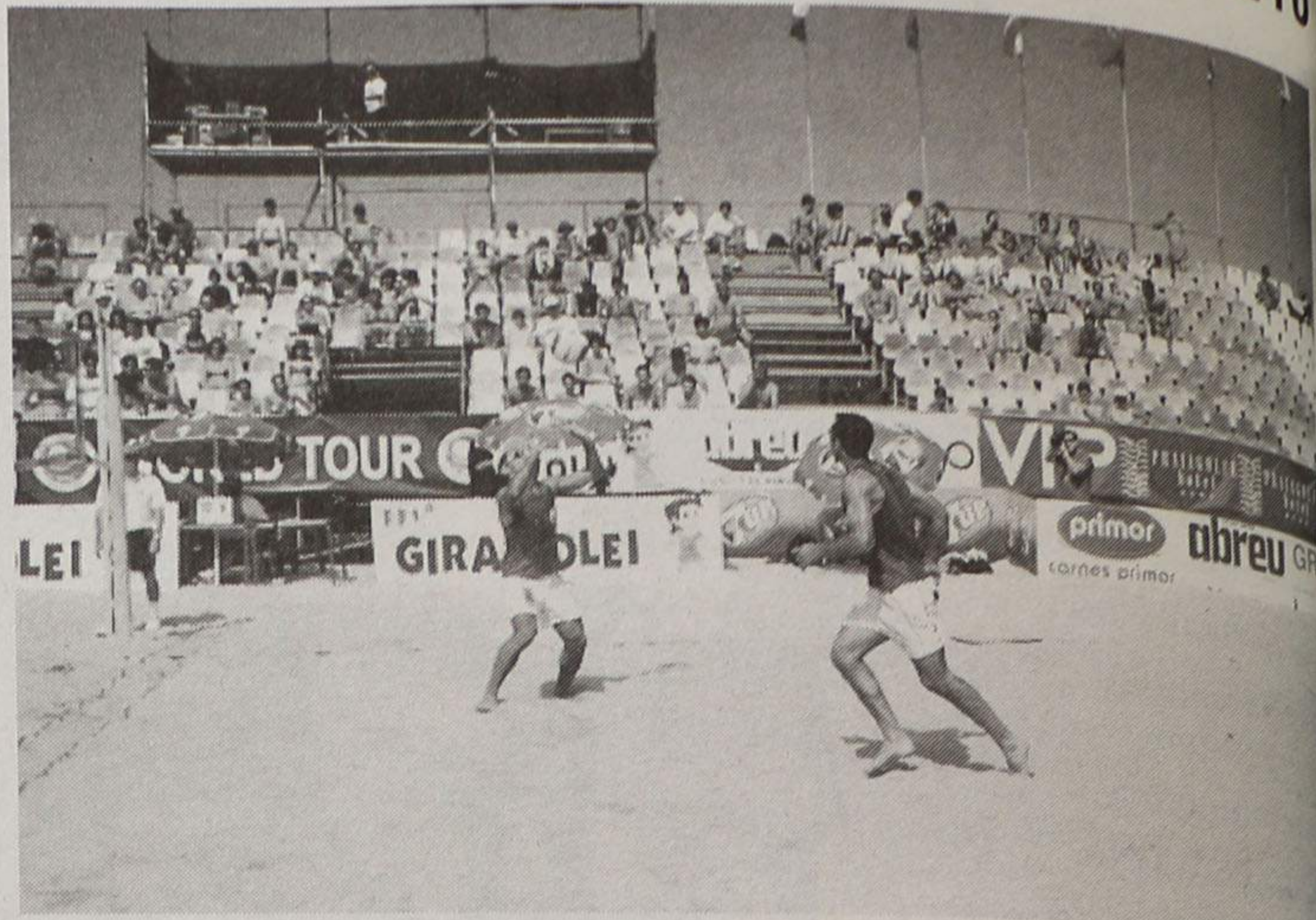

Sandra Soares (textos)  
Vitor Lancha (fotos)

**A lesão de João Brenha não impediu Miguel Maia de jogar em casa e, acompanhado por Alexandre Afonso, atleta do Sporting Clube de Espinho, chegar mais longe do que muitos esperavam ao conquistar o 13.º lugar. Quanto ao resultado final, ficou mais uma vez provada superioridade dos brasileiros. Zé Marco e Ricardo Santos, com a sua quarta vitória consecutiva no "World Tour 2000", impediram os seus compatriotas Emanuel/Loiola de conquistar a sua terceira subida ao lugar mais alto do pódio em Espinho.**

## Maia/Afonso com brilhante 13.º lugar Brasil domina em Espinho

A euforia do voleibol de praia invadiu mais uma vez a Praia da Baía, em Espinho, chamando à atenção dos que passavam e não resistiam a apreciar as jogadas fabulosas de algumas melhores duplas do mundo, com a particularidade de, este ano, homens e mulheres terem disputado os seus respectivos Campeonatos em simultâneo.

Esta semana de intensa actividade acabou para as duplas femininas no passado sábado com uma final em que as norte-americanas lutaram até ao fim por um lugar no pódio, a hegemonia só foi quebrada por uma dupla australiana. Quanto às portuguesas Schuller/Pereira ficaram em sétimo lugar, a sua melhor classificação de sempre.

Os homens começaram a jogar um dia mais tarde e a final decorreu na tarde de domingo com transmissão directa na RTP e cerca de duas mil pessoas nas bancadas. Numa luta entre compatriotas brasileiros, acabou por sair vencedora a dupla Zé Marco/Ricardo Santos, primeira no ranking da FIVB, relegando para segundos Emanuel e Loiola, Campe-

ões do Mundo em título e líderes do ranking olímpico.

Numa partida dirigida pela dupla de árbitros internacionais, de Portugal, José Casanova/Luís Bettencourt os brasileiros mostraram aquilo que sabem fazer melhor, embora se esperasse mais equilíbrio de uma partida que colocava frente a frente duas das melhores duplas do mundo. Perante um resultado de 15-6 não se pode colocar em causa a superioridade de Zé Marco e Ricardo que embolsaram 26 mil dólares, mais de cinco mil contos.

Na disputa do terceiro e quarto lugares a vitória dos irmãos Laciga, da Suíça, foi ainda mais clara, derrotaram a dupla canadiana Child/Heese por uns concludentes 15-4, em 37 minutos, conseguindo um lugar no pódio do Estádio da Baía.

As coisas não têm corrido bem para a dupla espinhense Maia/Brenha quando disputam a etapa do "World Tour" em casa. Desta feita foi a lesão de Brenha que os impediu de brilhar frente ao seu público, obrigando Miguel Maia a recorrer a uma

solução de recurso, escolhendo o seu colega de equipa do Sporting Clube de Espinho, Alexandre Afonso, como substituto do seu companheiro de sempre.

Apear dos treinos terem sido poucos e ao entrosamento dentro de campo faltar a tranquilidade da experiência e do tempo, a dupla saiu-se muito bem, conquistado aquilo que pode ser considerado um brilhante 13.º lugar, tendo em conta as condicionantes.

Os espinhenses começaram da pior maneira, ressentindo da pressão de um

primeiro jogo juntos no quadro principal do "World Tour", o que resultou na sua primeira derrota (11-15), averbada frente à dupla germânica Ahmann/Hager. Ainda no mesmo dia (sexta-feira), os espinhenses disputaram mais dois jogos, saindo vencedores de ambos e passando para o dia seguinte de competição, embora o último resultado tenha tido algum sabor amargo.

A outra dupla portuguesa, Teixeira/Pedrosa, também tinha em vista a conquista de uma boa posição

na etapa espinhense do "World Tour", já que era a primeira vez que integravam o quadro principal da competição. No primeiro jogos as coisas correram pela melhor e os portugueses levaram de vencida a dupla austriaca Stamm/Berger, por 15-10. No entanto, no segundo jogo, averbaram a primeira derrota, por 15-11, frente aos canadianos Child/Heese, que conquistaram o quarto lugar da prova.

Já com uma derrota, Teixeira e Pedrosa tinham de vencer o terceiro jogo, porém ditou a sorte que enfrentassem os colegas Maia/Afonso. Na última partida de sexta-feira jogou-se a performance portuguesa nesta etapa do "World Tour" e foi a dupla de Espinho que levou a melhor numa partida muito renhida que acabou com o resultado de 15-11.

Ultrapassando uma importante barreira e passando ao segundo dia de competição, a dupla Maia/Afonso acabou por claudicar frente aos australianos Grinlaubs/Slack, por 15-11, que acabaram em nono lugar. Nesta partida foi decisiva a lesão de um dedo sofrida por Alexandre Afonso a meio de jogo que condicionou a sua "performance" e obrigou à entrada em campo do médico espinhense José Luís Peralta.

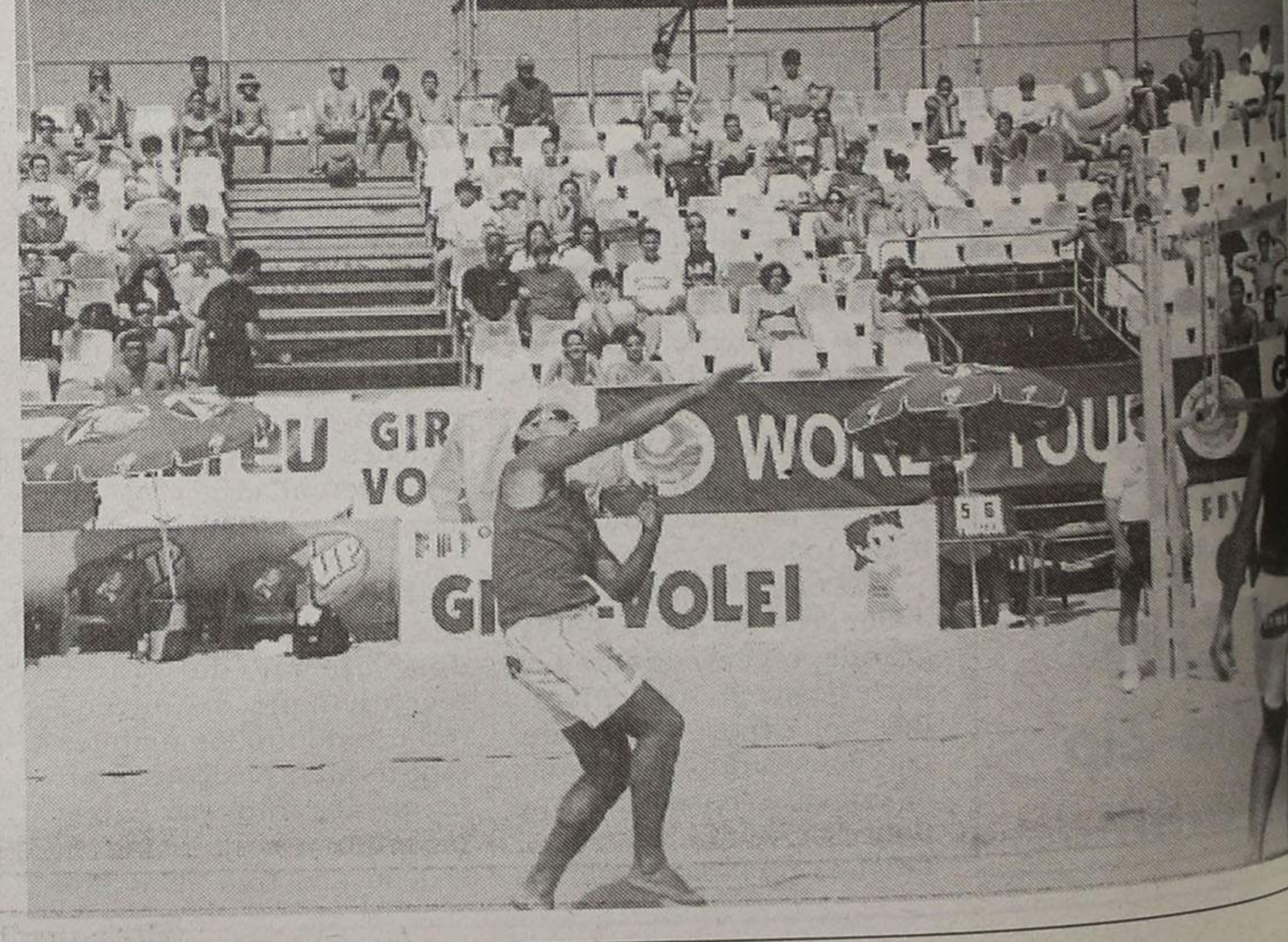



João Brenha  
"É horrível  
assistir  
da bancada"

Devido a uma lesão João Brenha viu-se afastado da etapa espinhense do "World Tour" de voleibol de praia, no entanto não conseguiu manter-se afastado do seu companheiro, Miguel Maia, sendo uma presença constante nas bancadas do Estádio da Baía, aproveitando também para conviver com os habituais adversários de outras paragens.

Depois de ter assistido ao primeiro jogo da dupla Miguel Maia/Alexandre Afonso, o atleta confessava ser "horrível assistir a um jogo da bancada, em especial sabendo que poderia estar lá dentro e só não se está por causa de uma lesão". Apesar de ser "muito difícil ver o jogo desta posição", João Brenha era da opinião que "quer o Alexandre quer o Miguel estiveram bem na grande parte do tempo, com equilíbrio, faltou talvez mais um ou outro serviço directo, dos que o Miguel costuma fazer e que também estão ao alcance do Alexandre".

O atleta espinhense elogiou ao trabalho do seu "substituto", pois "quer se queira quer não há sempre pressão a jogar em Espinho e ele sofreu uma dupla pressão. Além de jogar no Sporting de Espinho e se poder considerar da casa estava a substituir-me e a jogar com o Miguel, um parceiro novo".

Apesar de a lesão o ter impedido de jogar frente ao seu público, João Brenha está confiante de que não vai interferir na preparação para os Jogos Olímpicos, uma vez que "a paragem já estava programada e a lesão só a veio antecipar".



## Apuramento folgado com o sétimo lugar Schuller/Pereira em Sidney

Depois de ter ficado a um passo do apuramento para os Jogos Olímpicos de Atlanta, há quatro anos atrás, Maria José Schuller e Cristina Pereira jogavam o seu apuramento para Sidney na areia do Estádio da Baía, em Espinho, objectivo que conseguiram alcançar logo no primeiro dia, mas não ficaram por aí e conquistaram o seu melhor resultado de sempre numa prova no "World Tour" da FIVB (Federação Internacional Voleibol) - o sétimo. A prova não começou da melhor forma para as portuguesas que no seu

primeiro jogo averbaram uma pesada derrota (15-3). Todavia, com o apuramento para Sidney em mente as duas jovens concentraram-se e venceram os dois jogos seguintes, embora a situação tenham estado complicada, o mesmo provam os resultados contra a dupla búlgara das irmãs Yanchulova (15-13) e frente à dupla italiana Brushini e Solazzi (15-13).

A tranquilidade adquirida com a certeza do apuramento permitiu às portuguesas provarem finalmente o seu valor frente a um público que não regateou o seu apoio. No segundo dia do

quadro principal as primeiras adversárias as checas Dosoudilova/Celbovaque venceram por 15-13, em 41 minutos, partindo moralizadas para a partida contra as nipónicas, onde conseguiram uma vitória folgada (15-7), em apenas 29 minutos. Com o sétimo lugar garantido, Schuller e Pereira acabaram por baquear (15-7) frente à fortíssima dupla norte-americana Arce/Fontana que conquistou o segundo lugar da prova, sendo apenas superadas na final pelas suas compatriotas Masakayan/Youngs, as grandes vencedoras desta etapa do "World Tour".

## Miguel Maia "Portamo-nos bastante bem"

Com o companheiro de sempre na bancada, por lesão, Miguel Maia viu-se obrigada a efectuar uma rápida adaptação ao estilo de jogo do seu novo colega, Alexandre Afonso, sem que tivesse tempo para efectuar uma preparação adequada.

Mesmo assim, depois do jogo da sua eliminação o atleta mostrava-se satisfeito com o 13.º lugar alcançado, já que "mesmo para nós os resultados neste open eram uma incógnita, pois as outras equipas têm uma rotação muito maior e nós não temos entrosamento nenhum".

Apesar de tudo "as coisas correram bem e perdemos de cabeça erguida. Foi importante conseguirmos duas vitórias neste circuito, uma vez que grandes duplas ficaram pelo caminho antes de nós", reflecte o atleta, elogiando o trabalho do seu companheiro neste Open.

"É de realçar que eu e o Alexandre tivemos dois ou três treinos juntos antes de começarmos a jogar e em termos psicológicos também é uma grande responsabilidade jogar num circuito mundial, onde estão as melhores duplas do mundo e a imprensa toda em cima do acontecimento, por isso acho que nos portamos bastante bem e no meio disto tudo temos que dar os parabéns ao Alexandre Afonso por tudo o que ele conseguiu superar e aguentar", sublinha.

Miguel Maia reconhece que "no início entramos um bocadinho intranquilos, talvez por ser o primeiro jogo que disputávamos juntos, mas depois conseguimos equilibrar as coisas, acho que demos uma boa imagem e conseguimos lutar até ao fim".

Quanto à preparação para os Jogos Olímpicos, já estava prevista uma paragem da dupla Maia e Brenha, que não participariam nas provas da Bélgica e Áustria, pelo que agora resta aos espinhenses aproveitarem um curto período de férias "para depois começarmos uma preparação mais forte com o objectivo de nos apresentarmos nas melhores condições em Sidney".

## Alexandre Afonso "Prestação acima das expectativas"

Alexandre Afonso é um novato nesta coisas do voleibol de praia e ter a sua estreia no quadro principal da etapa espinhense do "World Tour", onde joga em casa, não foi fácil, apesar de tudo o atleta do Sporting Clube de Espinho mostrava-se feliz com o 13.º lugar alcançado, considerando terem feito "uma boa prestação, acima das expectativas de muita gente".

O atleta sempre acreditou que "podia vencer um ou outro jogo e foi isso que aconteceu", porem reconhece que a primeira partida "foi difícil, estivemos pouco regulares e cometemos vários erros", até porque "é complicado substituir um jogador de grande nível como o João Brenha".

Apesar de terem tido pouco tempo para treinar, o atleta revela ter sido "no trabalho efectuado com o Maia e o Brenha que conseguimos acertar algumas coisas". Além disso, "o apoio do público é um estímulo", daí o agradecimento "a todos os que estiveram presentes e que nos ajudaram".

A lesão que sofreu no último jogo, apesar de não doer, não parecendo ter grande gravidade, "condicionou-me um bocadinho o segundo toque. A partir daí o Miguel viu-se atrapalhado para receber os meus passes", explicou.

Quanto ao futuro deste atleta na modalidade, não passa pela cabeça de Alexandre Afonso interferir na dupla Maia/Brenha. "Eles formam uma dupla quase perfeita e entendem-se muito bem", garante. O jogador explica que "apenas quis ajudar o Miguel Maia no seu percurso voleibolístico, pois com 32 anos não estou muito virado para fazer uma carreira no voleibol de praia".

## Nacional de Taekwondo em Esmoriz Pedro Machado no 1.º lugar

O Campeonato Nacional de Taekwondo, realizado no pavilhão do Esmoriz Ginásio Clube, foi abrilhantado pelas apresentações dos desportistas da Banda União Musical Paramense. A prova contou com onze associações e com a participação de 173 atletas entre os quais Samuel Rocha e Pedro Machado pertencentes à colectividade referida. Samuel Rocha não esteve ao seu melhor nível devido a uma indisposição, mas mesmo assim conseguiu um honroso 4.º lugar, peso médio, categoria sénior. Por seu turno, Pedro Machado brilhou e atingiu o 1.º lugar, peso pesado, categoria sénior.

## Open de Portugal Resultados

- Masculinos**  
2000 - Zé Marco/Ricardo Santos (Brasil)  
1999 - Emanuel/Loiola (Brasil)  
1998 - Emanuel/Loiola (Brasil)  
1997 - Kvalheim/Maaseide (Noruega)  
1996 - Dod/Whitmarsh (EUA)  
1995 - Franco/Roberto Lopes (Brasil)

- Femininos**  
2000 - Masakayan/Youngs (EUA)  
1999 - Jordan/Davis (EUA)  
1998 - Fontana/Hanley (EUA)  
1997 - Mónica/Adriana (Brasil)  
1996 - Jackie/Sandra (Brasil)  
1995 - Reno/McPeak (EUA)





"Quinta do Leão" no Núcleo de Espinho

## Sporting em debate (hoje)

Hoje é dia de se falar sobre o campeão nacional de futebol - o Sporting. "Quinta do Leão" é o título para o encontro de todos os adeptos e simpatizantes do Sporting que irão estar hoje no Núcleo Sportinguista de Espinho, na rua 39. O evento está marcado para o início da noite, 21.30 horas, e a entrada é livre. Presente para entrar na conversa vai estar "gente" de Alvalade.

Grupo de Cicloturismo comemora 17.º aniversário

## Gincana em bicicleta (domingo)

O Grupo de Cicloturismo de Espinho organizou e vai realizar no próximo domingo, a 2.ª Gincana em bicicleta. Esta iniciativa desenrola-se no âmbito das comemorações do 17.º aniversário deste grupo e o local escolhido para o efeito é o terreno ao lado da Guarda Fiscal, entre as ruas 31 e 33. A partida é dada às 10 horas e há vinte prémios para oferecer que estão em exposição no Turismo, fora as medalhas comemorativas dadas a cada ciclista. O primeiro classificado recebe uma bicicleta de montanha oferecida pela Junta de Freguesia de Espinho. As inscrições estão em aberto no Salão Zé Barbeiro.



A Volta a Portugal em Bicicleta passou, sexta-feira, por Espinho, tendo Pedro Martins (Gresco-Tavira) vencido o 'sprint especial' na Avenida 24, secundado por Quintino Rodrigues (Benfica) - a etapa que ligou Águeda a Matosinhos, na extensão de 150 quilómetros, seria ganha, ao sprint, por Serguei Smetanine (Benfica)

# Torneio Internacional - Cidade de Espinho Voleibol juvenil

tugal.

As provas começaram na segunda-feira da semana passada e terminaram no sábado. Na final feminina defrontaram-se o Esmoriz com o Olymp de Moscovo, num jogo que durou uma hora e 45 minutos, vencendo as russas por 3-2. Na final masculina jogaram o Sporting de Espinho com o Santa Mónica, ganhando os brasileiros por 3-0, num jogo de 60 minutos.

Assim, na classificação feminina, no 1.º lugar o Olymp de Moscovo (Rússia), em 2.º o Esmoriz Ginásio

Clube, em 3.º o Arezzo (Itália), em 4.º o Sporting de Espinho, em 5.º o CP Fermentões e em 6.º a Seleção Regional de Lisboa.

Na classificação masculina, em 1.º a formação de Santa Mónica/Decisivo (Brasil), em 2.º o Sporting de Espinho "A", em 3.º Sira Falconara (Itália), em 4.º a Académica de Espinho, em 5.º o Sporting de Espinho "B", em 6.º o Volley Arezzo (Itália), em 7.º a Seleção Regional de Lisboa e em 8.º o Olymp de Moscovo (Rússia). O melhor atleta masculino eleito foi Samuel Fuchs da

equipa brasileira e nas mulheres foi a russa Olga Gaverdovskaia.

Após a cerimónia de encerramento do evento, que excedeu as expectativas da organização, "tanto no aspecto desportivo como no social", culminou com uma recepção e um beberete na Câmara Municipal com a presença dos participantes e do presidente José Mota. O torneio, que é classificado como "um êxito total" acabou com uma festa convívio na Discoteca/Bar Double O.

Alexandra Nunes

Fotos VÍTOR LANCHÁ



## Regressa em Setembro

# Carro-loja benfiquista

Aproveitando a passagem da Volta a Portugal em Bicicleta, o carro-loja do Sport Lisboa e Benfica instalou-se por um dia na Avenida 24.

Uma iniciativa da Casa de Espinho do Benfica e que visou a divulgação dos produtos desportivos promovidos pelo Benfica Comercial.

Alberto Coimbra, líder dos benfiquistas espinhenses, revelou que em Setembro, aquando das festas em honra da Nossa Senhora da Ajuda, o carro-loja regressará, face ao "assinalável êxito, com as expectativas a superarem de longe, por exemplo, as de idêntica realização em Leiria".

Um agradecimento, entretanto, "à Câmara Municipal, à PSP e ao jornal **Defesa de Espinho** pela colaboração prestada a esta acção da Casa do Benfica".





Barros, Luís Carmo, Paulo Roberto, Pedro Gonçalves, Pedro Pinto, Pedro Santos, Renato Taipa, Ricardo Cunha, Ricardo Oliveira, Ricardo Silva e Sérgio Sousa.

Estes atletas foram comandados pelos técnicos: Mário Almeida, Manuel Botelho e José Catarino, um espinhense que é amante do hóquei há muitos anos já tendo pertencido às fileiras da Associação Académica de Espinho. Foram ainda acompanhados pelo médico Jorge Pinto Sousa e pelo fisioterapeuta César Gonçalves.

Mas os nomes que se destacam de todos estes, são de três valorosos academistas que apesar de muito jovens souberam suar a camisola em prol da selecção do seu país, merecendo o orgulho dos espinhenses, são eles os irmãos Carlos e João Barros, de 16 e 19 anos e Pedro Gonçalves, de 18 anos.

**Pedro Gonçalves**  
campeão europeu

Pedro Gonçalves tem 18 anos e foi um dos brilhantes atletas que conseguiu conquistar o título de Campeão europeu, este jovem é academista desde os sete anos de idade, quando começou a praticar hóquei nas suas duas vertentes e nunca conheceu outro clube.

O jovem começou a praticar a modalidade por influência de um irmão, mas apaix

**A Selecção Nacional de sub-21 venceu o 10.º Campeonato Europeu de hóquei em campo - Divisão C, disputado em Santa Maria da Feira, conquistando, além do almejado título, a subida ao escalão B. Esta foi uma brilhante exibição apreciada pelo muito público que se deslocou ao sintético de Lamas e celebrada por três academistas que ajudaram a equipa das 'quinas' a chegar ao triunfo.**

## Selecção sub-21 de hóquei em campo Academistas campeões em Lamas

xonou-se pela rapidez do jogo e pela muita técnica que o mesmo exige, aliás é pela sua maior rapidez que prefere o hóquei de sala,

onde também é campeão europeu, título conquistado na Dinamarca.

Baseado em anteriores experiências, Pedro Gonçal-

ves reconhece que "jogar em Portugal é bastante diferente de jogar no estrangeiro, a língua é a mesma, o meio é familiar aos atletas e há mais espaço para treinar. O público também deu muito apoio, o campo esteve sempre cheio". Este pode ser um reflexo do gosto pela modalidade em Santa Maria da Feira. Porém, o atleta lembra que "na bancada estavam muitas pessoas ligadas ao hóquei por diferentes motivos".

Apesar da Federação Portuguesa de Hóquei, secundada pela Associação de Hóquei do Porto se terem queixado do "silêncio dos meios de comunicação social" em relação a este evento, Pedro Gonçalves tem uma atitude mais conciliadora e lembra que "a comunicação social deu sempre algum apoio, todos os dias saiam notícias pequenas, embora pequenas, sobre o campeonato, nos jornais desportivos. Parece que estamos a melhorar".

**Académica**  
vai ultrapassar problemas

Em termos pessoais, este jovem atleta reconhece que "é sempre importante participar num Campeonato Europeu, pois ajuda a encarar com mais optimismo o futuro na modalidade, embora não estivesse a pensar em deixar de jogar, quero conti-

nuar na Académica, o meu clube".

O amor pelo clube sobressai nas palavras de Pedro Gonçalves quando afirma que "com esforço vamos conseguir ultrapassar os problemas da secção, na Académica, até porque não demos hipótese ao seccionista e ele vai continuar por mais um ano".

Quanto à qualidade apresentada pela Selecção nacional no evento de Santa Maria de Lamas, Pedro Gonçalves afirma convictamente que "melhoramos muito desde há dois anos, quando disputamos o Grupo B e descemos de divisão em Itália".

Quanto ao hóquei de sala, "com a subida de divisão, conseguida no Pavilhão Rosa Mota, estamos entre as melhores equipas europeias. Vamos disputar o Campeonato Europeu, na Suíça, no Grupo A, pelo que deveriam apostar mais na modalidade, pois o nosso país ainda está muito atrasado".

O apoio ao hóquei e o desenvolvimento da modalidade passa pela formação, uma área que na Académica reflecte os problemas vividos por todo o país. A formação, com tudo neste clube que está relacionado com o hóquei em campo e de sala mantém-se à custa da 'carolice' dos atletas. Pedro Gonçalves revela serem os atletas a darem a formação e, mesmo assim, "os miúdos e miúdas vão aparecendo".

os números para satisfazer os objectivos da equipa, o que não é fácil, mesmo não tendo custos com os honorários dos jogadores, treinadores ou dirigentes". Assim, apela "às empresas de Espinho para que, apoiadas na lei do mecenato, apostem no desporto".

O responsável vai ainda tentar obter patrocínio junto do Porto 2001 - Capital Europeia da Cultura, uma vez que com o Campeonato Europeu a decorrer em Roterdão, parceiro do Porto neste projecto, "o patrocínio da nossa equipa seria um excelente veículo de divulgação".

Sandra Soares

## Na secção de hóquei da Académica Fica tudo na mesma

to tempo gasto em prol do clube e da secção".

A Direcção do clube também acedeu ao pedido da secção, permitindo duas deslocações ao estrangeiro, para a disputa da Taça das Taças e do Campeonato Europeu de clubes, embora a verba já atribuído se tenha mantido. "Este estado das coisas vai obrigar a uma ginástica muito grande por

parte da secção, teremos de tentar voltar a organizar o Campeonato Nacional de Sala novamente em Espinho, para minorar as despesas, além de tentar obter apoio das empresas", reconhece Mário Valente.

Apesar de tudo, o seccionista lembra que "os atletas da Académica têm dado provas que são os melhores, pelo que se tem de conciliar

Sandra Soares

Lamas foi o palco para a conquista do primeiro título europeu português no hóquei em campo, um galardão que se veio juntar ao título alcançado no início do ano em Hóquei de sala e que levou Vasco Lynce, secretário de Estado do Desporto a agradecer a Federação Portuguesa de Hóquei com a medalha de Mérito Desportivo. Também a Associação de Hóquei do Porto se congratulou com esta conquista, sobretudo porque os elementos da selecção são da sua área de acção, porém deixou um alerta: "Os responsáveis federativos devem ter em atenção a situação dos países, que pode colocar este tipo de êxitos em risco". Apesar de sempre ter apostado no triunfo, vendendo quase todos os jogos, a equipa nacional sentiu algumas dificuldades na última partida, contra a Dinamarca, a quem consentiu o único empate. Mesmo assim, conseguiu ser a equipa mais concretizadora e a menos batida, além de ter nas suas fileiras o melhor jogador do torneio - Ricardo Oliveira.

Os heróis nacionais são: Bruno Oliveira, Bruno Santos, Carlos Barros, Carlos Silva, Diogo Rodrigues, Flávio Pinto, Hugo Santos, João



NOME - PRÓPRIO  
Mediação Imobiliária, Lda.

Rua 19 - 405 3.º, Sala A • Contacto: 917845290 / 934321013  
Email - nome.proprio@netc.pt

**Vende-se**

**T3 - ESPINHO CENTRO**

Como novo  
Excelentes acabamentos  
Com lugar de garagem e arrumos  
Área útil = 130 m<sup>2</sup> 26.000 cts.

**TERRENO - À SAÍDA DE ESPINHO**  
Ótima localização  
Boa orientação solar

**MORADIA À SAÍDA DE ESPINHO**  
Como nova  
Acabamentos de luxo  
Zona de moradias

Bom preço

**Bom Café... é**  
da

**Casa Alves Ribeiro**

Rua 19, 294 - ESPINHO  
Tem Fábrica própria

**A**  
**Casa Alves Ribeiro**

da Rua 19, 294 - ESPINHO  
tem dos maiores sortidos do país  
em Vinhos do Porto datados.  
Correntes, de Mesa,  
Aguardentes Velhas  
e Whiskys

# Adecco

Alu. n.º 2 de 7.06.90

Selecciona para as suas empresas clientes (m/f):

## OPERÁRIOS FABRIS

Disponibilidade para trabalhar em horário normal e por turnos  
Locais de trabalho: Espinho (Silvalde); Ovar; Paços de Brandão

Contactar:  
Tel.: 256 833971/256 825425  
N.º Verde: 800282930

Inscriva-se também através do nosso site:  
www.adecco.pt  
E-mail: adecco.sjm@mail.telepac.pt





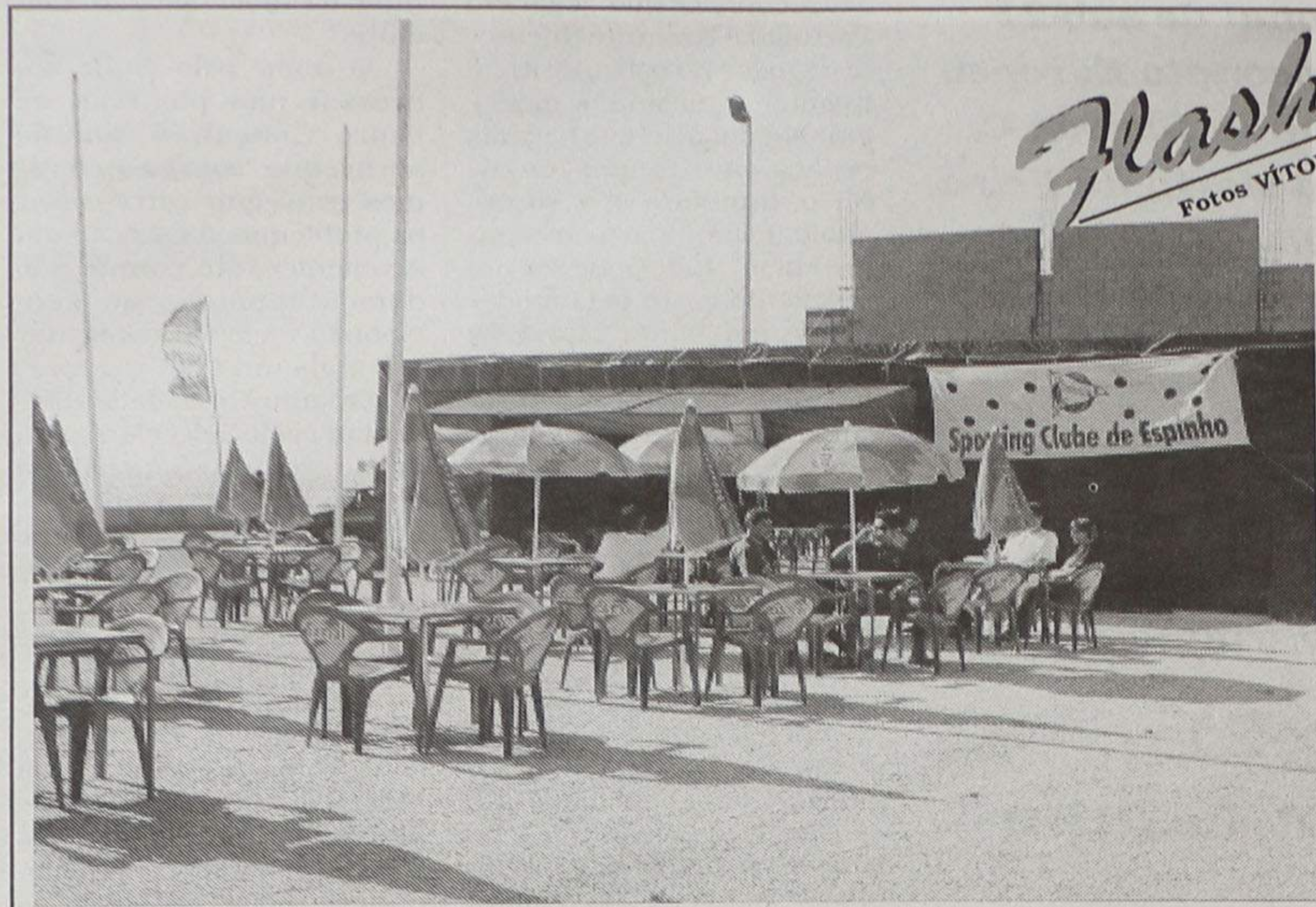

Uma esplanada (denominada 'Feirinha') junto à praia e ao pavilhão do Sporting de Espinho, ou uma forma de angariar apoios financeiros para a actividade juvenil, nomeadamente a do voleibol

Sofestas (na Rua 14) – organização de festas para crianças, temáticas, radicais, santos populares, aniversários, casamentos, baptizados, Natal, Ano Novo, Carnaval, dia dos namorados, despedida de solteiros, fim de ano escolar, decorações com balões, animadores infantis, pinturas de rosto, esculturas com balões, marionetas, robertos e palhaços!

Os testes foram efectuados nos laboratórios do Instituto Electrotécnico Português (IEP), entidade acreditada para o efeito no âmbito do Sistema Português da Qualidade, e abrangeram pequenos electrodomésticos das marcas Alaska, Basic Line, Bluesky, First Line, Norm e Worten, comercializadas no Carrefour, Jumbo, Makro e Worten

Os ensaios foram realizados em aspiradores, batedeiras, cafeteiras eléctricas, espremedores, facas eléctricas, ferros de engomar, grelhadores, micro-ondas, sanduicheiras, secadores de cabelo e torradeiras.

A situação é especialmente grave em 17 por cento dos aparelhos testados, sendo particularmente perigosa no caso dos secadores de cabelo, cafeteiras, grelhadores, ferros de engomar e aspiradores.

“O facto da situação agora denunciada ocorrer nas grandes superfícies torna-se especialmente grave, pela quota de mercado que detêm e porque, ao praticarem preços incompreensivelmente baixos para alguns produtos, acabam por atrair o consumidor para verdadeiras ratoeiras”.

Por outro lado, trata-se também de uma séria ameaça económica para as empresas cumpridoras, que assim sofrem uma intensa concorrência desleal, e um enorme risco para a segurança de pessoas e bens, que a legislação nacional pretende proteger.

Note-se, aliás, que alguns destes aparelhos não possuem instruções ou placa de características em português.

Numa amostra de 41 aparelhos, comercializados sob marca própria por aqueles espaços comerciais, cerca de 17 por cento revelam não conformidades técnicas graves e defeitos de construção, com frequentes ris-

Mais de metade dos pequenos electrodomésticos comercializados pelas grandes superfícies a baixo preço (marcas próprias) apresentam riscos para a segurança do consumidor e desrespeitam as normas aplicáveis. A denúncia é feita pela AGEFF – Associação Portuguesa dos Grossistas e Importadores de Material Eléctrico, Electrónico, Electrodoméstico, Fotográfico e de Relojoaria – com base no mais vasto estudo até hoje realizado em Portugal sobre aquele tipo de equipamentos, cujo mercado se estima em cerca de 30 milhões de contos.

## Pequenos electrodomésticos Baixo preço esconde perigos



cos de incêndio, sendo perigosos para a integridade física do consumidor e para a durabilidade dos aparelhos. Em 39 por cento dos

electrodomésticos testados verifica-se informação insuficiente ou errada, mas também outras não conformidades técnicas, igualmente

com riscos para a integridade física do consumidor ou para o aparelho.

Quase 20 por cento dos aparelhos não cumprem in-

tegralmente as normas de segurança, embora não tenham sido considerados perigosos para o consumidor. Contudo, apenas dois

dos 41 aparelhos testados estão totalmente conformes com as normas.

### Falta de informação ilude consumidores

O estudo debruçou-se apenas sobre a segurança eléctrica dos aparelhos, tendo sido solicitada ao TEP a realização de ensaios com vista à verificação do cumprimento dos requisitos previstos na Directiva da Baixa Tensão (decreto-lei 117/81) – condição indispensável para a oposição da marca CE nos aparelhos, sem a qual estes não podem ser comercializados.

Porém, aqueles mesmos produtos, nos termos da legislação portuguesa, deverão também obedecer ao decreto-lei 74/92 (compatibilidade electro-magnética). O que, face ao resultado de outros testes, não se afigura provável.

Perante os resultados destes testes, a AGEFE manifestou a sua preocupação pela crescente proliferação no mercado português de pequenos electrodomésticos sem os requisitos legais exigíveis para a sua comercialização.

A AGEFE sublinhou que esta prática beneficia de falta de informação do consumidor, que é motivado, acima de tudo, pelo factor preço, o que o leva a ser presa fácil de tal situação.

A Associação Portuguesa dos Grossistas e Importadores de Material Eléctrico, Electrónico, Electrodoméstico, Fotográfico e de Relojoaria (AGEFE), fundada em 1975, integra 20 empresas com um volume de negócios global de, aproximadamente, 660 milhões de contos e cerca de 11 mil trabalhadores. Representa, entre outros sectores, a maioria das empresas com marcas de electrodomésticos que operam em Portugal.



# Festival de Música de Espinho Qualidade e prestígio

O Festival de Música de Espinho integra-se no panorama nacional e é prestigiado pela qualidade que tem garantido ao longo dos anos. É um festival afirmado e respeitado local e nacionalmente.

António Regedor

rio Neves. Internacionalizou-se e em 1994 foi também designado Music Meeting Espinho'94.

No catálogo deste 25.º Festival, evocando o fundador, referem-se as palavras de espanto e contentamento pela forma lúdica e pedagógica como o professor Mário Neves conduzia as suas aulas na Academia de Música de Espinho. Lembre-se o interesse que a Fundação Gulbenkian colocou desde o início no pioneirismo da Academia de Espinho. Essa colaboração tem tido expressão ao longo de todos os Festivais.

O programa do 25.º Festival foi composto pelo Drumming - Grupo de percussão com a participação especial de Maria João (voz) e Mário Laginha (piano) em estreia mundial da obra 'Amenina e o piano'; Schoenberg Quartet (e recordando os 125 anos do nascimento em Viena de Arnold Schoenberg (Viena-1874 e Los Angeles-1951); Fritz Hauser (bateria e címbalos); o Jazz

com António Pinho Vargas e José Nogueira; a pianista Bárbara dória, discipula de Helena Sá e Costa e que tem estado desde 1994 nos Estados Unidos; a Orquestra Nacional do Porto; Pedro Burmester (piano), Gerardo Ribeiro (violino) e Paulo Gaio Lima (violoncelo); o Amadinda Percussion e os Filandeses do Avanti Ensemble.

No presente ano, as orquestras marcaram forte presença. A Orquestra Nacional do Porto que acompanhou uma excepcional execução de Benjamin Yusupov (várias flautas); a Orquestra Gulbenkian; a Orquestra de Jazz de Matosinhos que actuou ao ar livre na Praça José Salvador; e a Orquestra Barroca da União Europeia.

O Amadinda Percussion Group (grupo húngaro que interpreta John Cage, Xenakis ou Stockausen entre outros) fez duas actuações, sendo uma delas com Zoltan Kocsis (pianista, compositor e maestro várias vezes

galardoados) e com Ingrid Fliter também ao piano.

O Festival teve ainda a presença de Pedro Jóia em guitarra flamenca. Depois de Portugal estudou esta guitarra em Jerez de la Frontera e Córdoba com os guitarristas Paco Peña e Manolo Sanlúcar. Pedro Jóia tem já gravados dois CD's. No seu repertório inclui Carlos Paredes além de composições suas.

Ao piano estiveram António Rosado vencedor de vários concursos e possuidor de vários prémios) e Artur Pizarro (professor de piano na Guidahall School of Music and Drama em Londres).

O 26.º Festival de Música de Espinho encerrou com a interpretação de Pedro Burmester, Fausto Neves, Miguel Bernard e Manuel Campos, num concerto de piano e percussão.

## Música tradicional brasileira Arouca Barra no Casino (amanhã)

Arouca Barra Clube do Rio de Janeiro é o nome do grupo musical que vai animar a noite de amanhã em Espinho, pelas 22 horas, no Salão Atlântico do Casino.

A convite da Câmara Municipal e da Solverde, esta colectividade - uma das mais prestigiadas do Brasil - vai dar a conhecer aos espinhenses a música tradicional de várias regiões daquele país.

## Longa metragem de animação 'Chicken Run' no Multimeios (dia 9)

No próximo dia 9, Espinho - capital do cinema de animação - vai receber em ante-estreia nacional (a estreia está agendada para o dia 11), a longa metragem de animação "Chicken Run", que está agora nos 'tops' dos EUA.

A iniciativa é do Cinanima, em colaboração com o Centro Multimeios e a Lusomundo, e tem início marcado para as 21 horas, na sala de cinema do Multimeios.

Quem irá abrilhantar o evento será o animador britânico dos estúdios Aardman, que dará uma explicação demonstrativa de todo o processo de feitura desta longa metragem realizada por Nick Park e Peter Lord e financiada pelo estúdio de Steven Spielberg, Dreamworks.

Telef. 22 - 733 55 00 \* Fax 22 - 731 31 93

Rua 19, nº 85

4501-858 Espinho

email: [solverde@solverde.pt](mailto:solverde@solverde.pt)

[www.solverde.pt](http://www.solverde.pt)



**SOLVERDE**

Candidate-se a integrar a nossa

### Equipa de Trabalho

Pretendemos admitir para o Quadro de Pessoal

(M/F)

- . Cozinheiros
- . Empregados de Mesa
- . Empregadas de Andares
- . Empregadas de Limpeza

Oferecemos:

» Remuneração compatível com a experiência profissional, bem como integração na nossa Equipa de Trabalho, com possibilidades de promoção interna.

Contacte-nos ou envie resposta com Curriculum Vitae e fotografia para:

SOLVERDE, S. A  
Dep. de Recursos Humanos  
Rua 19 - nº 85  
4501-858 ESPINHO



**GRUPO SOLVERDE**

HOTEIS - Espinho - Granja - Praia da Rocha

CASINOS - Espinho - Vilamoura - Praia da Rocha - Montegordo

CASINO ESPINHO

PARADISE  
ON  
ICE

ESPECTÁCULO SOBRE O GELO

DIARIAMENTE

CASINO ESPINHO  
Tel. 22 733 55 00



Os Melhores Momentos





**CASINO SOLVERDE**  
cinema

Informações pelo telefone 22 733 55 00

**De 4 a 10/08/2000**

**ESTREIA NACIONAL**

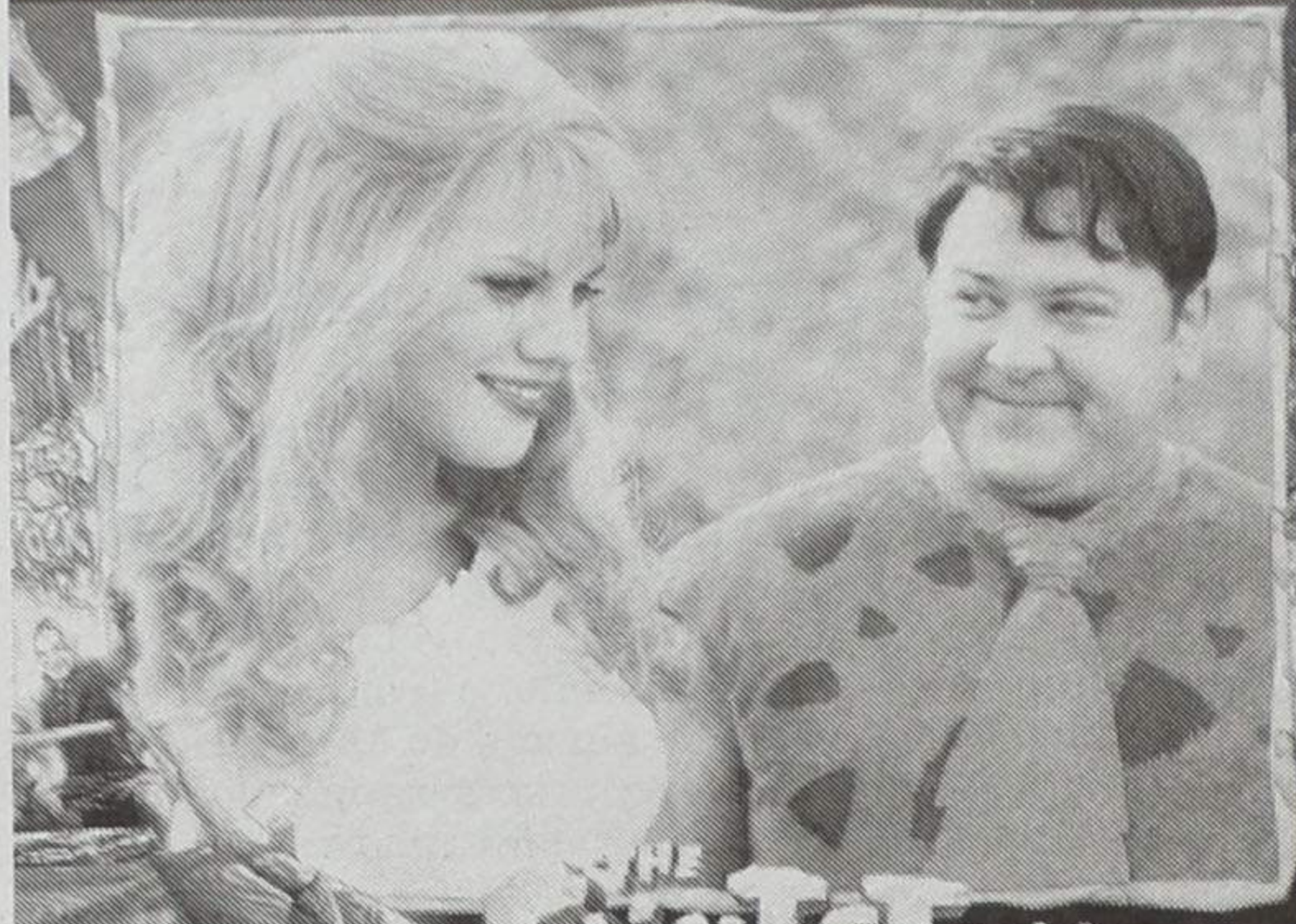

**OS FLINTSTONES EM VIVA ROCK VEGAS**

Com JANE KRAKOWSHI,  
JOAN COLLINS e STEPHEN BALDWIN  
Realização de BRIAN LEVANT

**FARMÁCIAS DE SERVIÇO**

- Quinta (03) - HIGIENE ..... Rua 19, n.º 293 - Tel. 227340320;
- Sexta (04) - GRANDE FARMÁCIA ..... Rua 8, n.º 1025 - Tel. 227340092;
- Sábado (05) - CONCEIÇÃO ..... R. S. Tiago, n.º 709, Silvalde - Tel. 227311482;
- Domingo (06) - TEIXEIRA ..... Ctr. Com. Solverde/1, Avenida 8 - Tel. 227340352;
- Segunda (07) - SANTOS ..... Rua 19, n.º 263 - Tel. 227340331;
- Terça (08) - PAIVA ..... Rua 19, n.º 319 - Tel. 227340250;
- Quarta (09) - HIGIENE ..... Rua 19, n.º 293 - Tel. 227340320.



**MUNICÍPIO DE ESPINHO**  
**CÂMARA MUNICIPAL**

Departamento de Desenvolvimento Local

O Departamento de Desenvolvimento Local da Câmara Municipal de Espinho, vai organizar uma exposição documental "Espinho e a Emigração para o Brasil" integrada num ciclo de iniciativas sobre o Descobrimto do Brasil, a realizar no Centro Multimeios, de 17 de Novembro a 15 de Dezembro de 2000. Para enriquecer o espólio dessa exposição solicita aos Espinhenses o empréstimo de cartas, fotografias, passaportes e outros objectos provenientes de emigrantes no Brasil.

Para esse efeito contactar: Departamento de Desenvolvimento Local, ângulo das ruas 23/30-1.º andar, 4500 Espinho; telf. 227340367 - ext. 27 ou fax 227343523.

O Director do Departamento de Desenvolvimento Local

a) **José Carvalho da Fonseca (Dr.)**

**Aluga-se**  
**Apartamento T3**  
**mobilado - Rua 15/Rua 20**  
C/ lugar de garagem e 2 terraços  
Tempo indeterminado  
Telf.: 917782497

**Precisa-se**  
**EMPREGADA DE LIMPEZA**  
**PARA FÁBRICA**  
Contacto: 227471210  
(contactar em horário de expediente)

\*Defesa de Espinho - 3566 - 2000-08-03  
**Tribunal Judicial da Comarca de Espinho**  
1ª Publicação

**Anúncio**

EXECUÇÃO DE SENTENÇA N.º 103/B/97  
1.º JUÍZO - 1.º JUÍZO

Por este Tribunal correm éditos de VINTE DIAS, contados da segunda e última publicação do anúncio, CITANDO os credores desconhecidos do Executado **JORGE MANUEL SANTOS FONTES**, residente na Rua do Passal, 135 - 4500 ANTA para no prazo de **QUINZE DIAS**, posterior ao dos éditos, reclamarem os seus créditos pelo produto dos bens penhorados, sobre que tenham garantia real, na execução acima identificada, movida por **António Manuel de Sá Pinto Ventura**, Espinho, 00.07.21

O Juiz de Direito,  
a) **Assinatura ilegível**

A Escrivã Adjunta,  
a) **Maria Adelaide Carvalho**

**OURO USADO**  
**COMPRA E VENDA**  
OURO \* PRATAS \* LIVROS \* LOUÇAS \* MOEDAS \* BIBLIOTECAS \* JOIAS \* BOUTONNIERES de acesso: 227311482  
**VAMOS AO LOCAL**  
Edifício Palmeiras - Rua 27 n.º 193 • Telef. 227311497

**Porquê comprar caro**  
Quando pode comprar barato  
**Andares moradia**  
**às portas de Espinho**  
**T2+1 - 17.500**  
**T3 C/ terraço 18.500**

- Fogão de sala c/ recuperador
- Caldeira, vídeo-porteiro, instalação p/ Tv Cabo
- Garagem p/ 2 carros
- Arrumos individuais
- Áreas?

Venha vê-las que vale a pena  
\* Local sossegado e óptimos acessos

**Atenção**

Não deixe para amanhã o que pode ter hoje  
Ligue até às 24 horas. Se quer vender a sua casa, não hesite em nos contactar.

Rua 33 n.º 1265, Espinho  
Telf. 227330980 - 917391279 - 966830047 - 934193866

**ANDARES**  
**T1, T2, T3,**  
**T4 E T4 DUPLEX**  
**DUAS LOJAS**

**TER O ATLÂNTICO POR HORIZONTE**

edifício  
*Atlântico*



- PAREDES DUPLAS C/ ISOLAMENTO
- TV CABO
- PRÉ-AQUECIMENTO
- JANELAS DUPLAS
- PORTA DE SEGURANÇA BLINDADA
- TODOS OS ANDARES C/ SUITE
- SALA DE CONDOMÍNIO C/ 60 m2
- E TERRAÇO C/ 170 m2
- LUGAR DE GARAGEM
- ARRUMOS

Rua Principal  
Lugar de Espinho  
S. Félix da Marinha  
V. N. GAIA

**PARA VISITA CONSULTE**  
**O NOSSO SERVIÇO DE VENDAS NO LOCAL**  
**DE SEGUNDA A SEXTA, DAS 14 ÀS 17H30,**  
**SÁBADO, DAS 9H30 ÀS 17H30**  
**OU PELO TELEFONE 227 322 137**



**PRONTOS**  
**A HABITAR**  
**POR TUDO ISTO**  
**VALE A PENA VISITAR-NOS**  
**CONSTRUÍMOS A PENSAR EM SI**



**Empresa líder de mercado no ramo de tapeçarias e decorações, situada em Silvalde, pretende admitir empregados de armazém.**

- Condições de acesso:
  - idade compreendida entre os 22 e 40 anos
  - disponibilidade imediata
- Para marcação de entrevista, contactar pelo telef. 22 733 5252

### **Precisa-se**

**Empregados para mesas  
Empregadas para cozinha  
Qualquer idade**

Contactar Restaurante D. Vitor  
Av. 8 n.º 832 — Telef. 22 732 25 94

### **Passa-se**

**ou dá-se à exploração  
Minimercado bem situado**

**Barato pela urgência**

Telefs.: 22 734 14 36 e 22 734 56 31

### **EMPREGADO DE ESCRITÓRIO** (m/f)

**Com conhecimentos profundos de contabilidade**

Resposta a este Jornal ao n.º 327

### **Aluga-se**

**2 casas no lugar do Souto,  
Silvalde. C/ 3 quartos cada**

Contactar telef.: 22 732 00 91  
(Sr. Joaquim Pereira da Rocha)

### **LABORATÓRIOS VÍDEO**

- Montagens de filmes amadores V8 - VHS - SVHS
- Fazemos mudança de sistema de cassetes vídeo de todo o mundo p/ o nosso sistema PAL e o inverso
- Recorde os seus filmes Super 8mm (bobines) passando-os para vídeo VHS

Contactos: **Tel. 22 734 53 44** | **24 horas**  
**Telem: 962 788 407** | **por dia**

### **ESTUDANTES**

Executam-se todos os tipos de trabalho de texto em **Winword** e **Excel**

Contactar tel. 22 734 21 57, a partir das 19 horas

### **Vende-se**

**T2 r/chão** (Junto à Progado - Mira) - 18.000 c.

### **Aluga-se**

**Armazém Industrial** - 350 m2 - 200 mil

**Loja** - C/ 100 m2 + 80 m2 de cave - 100.000\$00

Telef. 227340325 - 227330730 • Fax 227330739

### **Odete Marques Bessa**

† Missa do 2.º aniversário

Sua família vem, por este meio, participar que será celebrada missa por sua alma, dia 5. sábado, às 19 horas, na Igreja Matriz de Espinho. Desde já agradecem a quem comparecer.



### **Ana Rosa Pereira Alves Ricardo**

Missa do 6.º Aniversário

Na passagem do 6.º aniversário do falecimento do seu ente querido, sua irmã Olímpia e restante família, recordam-no com profunda saudade e participam às pessoas das suas relações e amizade que dia 4 de Agosto, sexta-feira, às 19 horas, será celebrada missa por sua alma, na Igreja Matriz de Espinho, agradecendo desde já a todos quantos participarem na santa eucaristia.

Espinho, 3 de Agosto de 2000



FUN. N.º SR.º D'AJUDA - SANCEBAS & LUÍS ALVES - Rua 20 - Telef. 227345129

### **Ângelo de Jesus Ferreira**

Missa do 1.º aniversário

Na passagem do 1.º aniversário do falecimento, sua esposa, filhos, noras e neta, recordam-no com profunda saudade e participam às pessoas de suas relações e amizade que dia 8, terça-feira, pelas 19 horas, será celebrada missa, por sua alma, na Igreja Matriz de Espinho, agradecendo desde já a todos quantos participarem na Santa Eucaristia.

Espinho, 3 de Agosto de 2000

**Margarida Gomes Pinto**  
**Manuel Ângelo Pinto Ferreira**  
**Hildebrando Pinto Ferreira**  
**Jaime Manuel Pinto Ferreira**  
**Hiliodoro Pinto Ferreira**  
**Dulce Ferreira da Costa**  
**Ana Maria Costa Bastos Ferreira**  
**Anabela Quitéria Bastos Ferreira**

FUN. N.º SR.º D'AJUDA - SANCEBAS & LUÍS ALVES - Rua 20 - Telef. 227345129

## **VENDE-SE** **ESCRITÓRIO**

**Com 4 SALAS E 110 M2  
JUNTO À REPARTIÇÃO  
DE FINANÇAS E AO TRIBUNAL  
DE ESPINHO**

Contactar: Telem.: 93 721 24 67

### **Delfim Pinto Loureiro**

(Portugal)

† Missa do 2.º aniversário

Seus filhos vêm, por este meio, participar que será celebrada missa pela alma do seu pai, no dia 7, segunda-feira, às 19 horas, na Igreja Paroquial de Paramos. Desde já agradecem a quem comparecer.



### **Rosa Fernandes Pereira**

(Rosa Bóia)

Missa do 6.º aniversário

Seu marido, filha, genro e netas vêm, por este meio, participar às pessoas de suas relações e amizade que dia 6, domingo, às 8 horas da manhã, se celebra missa em sufrágio de sua alma, na Igreja Paroquial de Silvalde, agradecendo desde já a quantos participarem em tão piedoso acto.

Silvalde, 3 de Agosto de 2000  
*A Família*



### **Carlos Alberto Ribeiro**

(Ronca)

Missa do 2.º aniversário

Seus filhos, noras, genros, netos e demais família vêm, por este meio, comunicar que será celebrada missa pelo seu eterno descanso, dia 5, sábado, às 19 horas, na Igreja Matriz de Espinho.

Desde já agradecem a quem comparecer.

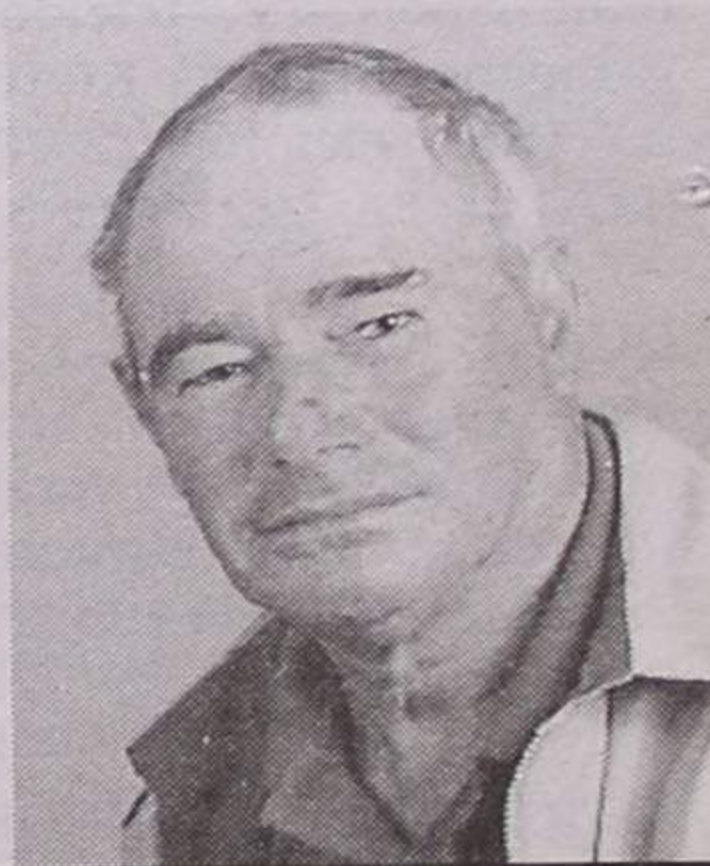

Silvalde

### **Carma Pereira da Rocha**

Agradecimento e missa do 7.º dia

Sua família vem, por este meio, muito sensibilizada agradecer a todas as pessoas que tomaram parte no funeral da saudosa extinta ou que de outro modo manifestaram o seu pesar. Comunicam que a missa do 7.º dia será celebrada no sábado, dia 5, às 17 horas, na Igreja de Silvalde. Desde já agradecem a quem comparecer e participam que o ofertório será no domingo no final da missa das 8 horas.

Marido: **Miguel Augusto A. Custódio**  
Filho: **Manuel Rocha Custódio**  
Filha: **Dulce Rocha Custódio**  
Filho: **Óscar Rocha Custódio**  
Noras: **Palmira Domingues Custódio**  
**Rita Celeste Santos Bernardes Custódio**  
Genro: **Joaquim Amorim Sousa**  
Netos: **Miguel José Rocha Amorim Sousa**  
**Maria da Luz Domingues Rocha Custódio Amorim**  
**Rui Pedro Rocha Amorim Sousa**  
**Isabel Maria Santos Custódio**  
**Cármem Sofia Amorim Rocha**  
**Kátia Yolanda Bastos Amorim**  
**António José Neves Amorim**



FUNERÁRIA EUDÓSIA ISABEL GUERREIRO NIEVES - Rua da Boa Nova n.º 2 - Silvalde - Telef. 227343392



## Os nossos classificados

### ADVOGADOS

MARIA DO CÉU SANTOS - Rua 18 n.º 582-2.º Esq. - Sala 1. Telef: 22731 21 00 - 4500 Espinho.

CERQUEIRA FERNANDES - Advogado - Avenida 24 n.º 741-s/D. 4050 - 201 Espinho. Telef./Fax 22 734 31 29. Telefone. 22 606 21 16 - Fax 22 606 00 85. <http://paginas.teleweb.pt/~cis>.

### ALUGUÉIS

ALUGAM-SE QUARTOS, c/ casa de banho privativa, c/ cozinha, pequeno almoço, tratamento de roupa, garagem e TV cabo mais Sport TV. Telef: 227340002 ou 227348972.

ALUGO APARTAMENTOS T0, T1, T2 E T3. Totalmente equipados, com TV cabo mais Sport TV, telefone, garagens, limpezas. Rua 62 n.º 156. Telefone: 22 731 08 51/2. Fax: 227310853.

QUARTO MOBILADO c/ direito a cozinha e casa mobilada, meses de verão. Rua 62 n.º 500 - Espinho. Telefone, 227341488 Telem. 934167983.

ALUGAM-SE OU VENDE-SE 2 lugares de garagem. (Em Edifício próprio). Telef: 227342450.

QUARTO EM ESPINHO. Telef: 227341448.

CASA EM ANTA T1 - Grande - como novo. Telef: 227311672.

GARAGEM FECHADA, centro de Espinho. Excepto

mês de Agosto. Bom preço. Telem: 962350438.

### MÉDICO

MEDICINA TRADICIONAL JAPONESA DE ESPINHO - Dr. AKIRA - EMAGRECIMENTO - Reumatismo - Artrose - Stress - Má circulação - Massagem - Shiatsu - Moxibustão - Acupuntura - Esgotamento Nervoso - Problemas de coluna - Dor em geral. Rua 23 n.º 344 Telef/Fax 22 732 17 30.

Dr. RICARDO ROMEIRA - Médico especialista de cardiologia. Carreira Hospitalar - C.H.A.N. e Ordem dos Médicos. Consultórios - Policlínica Espinho - Rua 33 n.º 408 - Telef: 22-7342111. S. João da Madeira Parque América n.º 23 Cons. N. 44. Telef: 256827864 e Esmoriz Av.º 29 de Março. Telef: 256-752579. Dias úteis das 11 às 20 horas.

### PASSA-SE

PAPELARIA. Telemóvel: 968096984.

TRESPASSA-SE - Café Snack-Bar c/ salão jogos. Bom movimento. Ótimo local. Renda barata. Proc. 547. Habiespinho - Imobiliária, Lda. Telef. 22-7319659 Tm: 93 508 81 06. Emai-graça-emoreira@mail.telepac.pt - AMI 3587.

TRESPASSA-SE LOJA COM 240m2. Rua 19 com cave. Ótimo negócio. Habiespinho - Imobiliária, Lda. Telef. 227319659 Tm: 93 508 81 06. Emai-graça-

emoreira@mail.telepac.pt - AMI 3587.

PEQUENA PAPELARIA, ESPINHO, boa localização, cave, fotocopiadora, CTT, lotaria instantânea, etc. Recheio incluído. Telem. 91 7935481.

GABINETE DE ESTÉTICA em Espinho ou vende-se o material. Por motivo de saúde. Telem. 93 435 70 11.

PAPELARIA EM ESPINHO C/ máquina de totoloto, c/ bom movimento. Motivo saúde. Telef: 22-7345116.

### PRECISA-SE

TROLHAS E SERVENTES - Precisa-se. Contactar: 914232724.

CAFETARIA "A PALETA" admite funcionária para balcão/mesas. Tel. 22-7313739.

PRECISA-SE FUNCIONÁRIA C/ ou S/ experiência, para pastelaria em Paramos. Telem: 919443521.

PRECISA-SE VENDEDORAS (ES): DAMOS: Remuneração fixa mais variável, ficheiro de clientes e produto, excelente oportunidade de trabalho. Exigimos: apresentação cuidada, 9.º ano, disponibilidade total, carro próprio (preferencial). Ligue 22-7320728 para mais informações.

RESTAURANTE "O PALHEIRO" - ADMITE - Funcionária/o para mesas. Telef: 227341453.

PRECISA-SE: COLABORADORES - Part-time 80cts a 150cts/mês. Full-time 200cts a 300cts/mês. Marcar entrevista - 91 711 60 61.

### SERVIÇOS

ESTOFADOR - Restauro todo o tipo de sofás, cadeiras, etc. Orçamentos grátis. Telef: 22734 40 90. Rua do Passo Velho n.º 217 - Anta.

ESTÚDIOS - LABORATÓRIO - VITOR LANCHAS - Passagem de filmes de Super 8mm para cassetes vídeo. Passamos para o nosso sistema, cassetes de vídeo que lhe enviemos do Brasil, USA, França ou qualquer outra parte do mundo. Telefone: 22 734 53 44. Telemóvel 96-2788407.

ESPECIALIZADO EM PINTURAS - Na construção

civil. Orçamentos grátis. Remodelação Interiores e Ext.. Cerâmicas, piche-laria, carpintaria, taqueiro, etc. Serviço Geral- J. Oliveira. Telem: 914161216 - Telefone. 227453048 - P. Brandão.

CRÉDITO PESSOAL para todos os fins. Resposta rápida. Telef. 239 714 835. Telem: 93 9315905.

### VENDAS

COCKER SPANIEL C/ 2 MESES - desparasitados e vacinados (preto/castanho dourado). Telem: 91-9609511.

CARLOS COUTO - Comércio de Automóveis. Telef: 962871343.

VENDE-SE LOJA com logradouro com cerca de 150m2 (loja e logradouro), na Rua 12. Tel. 919372647.

ESPINHO: T3 COMO NOVO. No centro da cidade e com vistas panorâmicas. Aquecimento central, banheira de hidromassagem, etc., etc. VENDA URGENTE! 20.000 c. NortAlgarve - Lic.º 483 AMI. Tel. 227310256- Tmv 91-9420697.

ESPINHO: T3 perto do liceu, renovado, com 3 frentes, 3 varandas e condomínio barato. Somente 17.000 c. (Neg.) NortAlgarve - Lic.º 483 AMI. Telefone, 22 731 02 56- Tmv 919420697.

ESPINHO: T3 com 130 m2, 3 banhos, suite, garagem individual para 2 carros e muito mais!.. SÓ 24.000 c. (neg.) NortAlgarve - Lic.º 483 AMI. Telef, 22731 02 57 - Tmv. 91 942 06 97.

ESPINHO - T4 DE LUXO! Espaço, qualidade e conforto!... SÓ VISTO!!! Garagem individual para 3 carros e muito mais!!! NortAlgarve - Lic.º 483 AMI. Tel. 22 731 02 57- Tmv 919420697.

NOGUEIRA DA REGEDOURA: T2 renovado e com garagem individual. RARA OPORTUNIDADE!!! 11.000 c. NortAlgarve - Lic.º 483 AMI. Telefone, 22 731 02 56 - Telem. 91 942 06 97.

TERRENO EM GRIJÓ c/ projecto aprovado para moradia de 2 frentes. Telef. 22 734 81 75 - Telem. 91 928 84 59.

ESPINHO - Rua 21 Apartamento T3 usado, c/ armários nos quartos, 3 ca-

sas banho (1 suite), parquet e tijoleira, garagem individual p/2 carros, etc. Inf. Telef: 227342868 // 917800945.

ESPINHO CENTRO T3 usado c/ mobília, l. garagem 25.000 cts. Proc. 530. Habiespinho - Imobiliária, Lda. Telef. 227319659 Tm: 935088106. Emai-graça-emoreira@mail.telepac.pt - AMI 3587.

ESPINHO T1 NOVO / junto praia. C/ gar. individual 18.500 cts. Habiespinho - Imobiliária, Lda. Telef. 227319659 Tm: 93 508 81 06. Emai-graça-emoreira@mail.telepac.pt - AMI 3587.

TERRENO EM GRIJÓ c/ projecto aprovado para moradia de 2 frentes. Telef. 22 734 81 75 - Telem. 91 928 84 59.

GRANJA T2+1 Recuado - Nascente/Poente. Cozinha equipada. Garagem 2 carros. Preço 17.950 c. Excelente oportunidade. PAULO SÉRGIO - Propriedades. Lic.º 824 AMI. Tel. 227830042 / 227838680.

T3 GRANJA - Fino gosto. Garagem p/ 2 carros, arrumos, 1 suite, cozinha equipada, rede gás, lareira, chão em lamparquet, c/ 3 frts. Pronto a habitar. Preço: 23.500 c. PAULO SÉRGIO - Propriedades. Lic.º 824 AMI. Tel. 22 783 00 42 / 22 783 86 80.

T3 ESPINHO - Como novo. Boas áreas. Roupeiros, 2 frentes, arrumos c/ 10m2. Só 16.000 c. PAULO SÉRGIO - Propriedades. Lic.º 824 AMI. Tel. 227830042 / 227838680.

ENTRADA ESPINHO - T2 - Novo. Pronto a habitar. Hall, sala e quartos em lamparquet, vidros duplos, coz. em faia maciça, suite c/ banheira hidromassagem. Garagem. Preço 15.950 c. PAULO SÉRGIO - Propriedades. Lic.º 824 AMI. Tel. 227830042 / 227838680.

T1 NOVO - AVENIDA 24 - Pronto a habitar, 3.º piso., vidros duplos, fogão sala. Garagem individual. Preço 16.000 c. PAULO SÉRGIO - Propriedades. Lic.º 824 AMI. Tel. 22 783 00 42 / 22 783 86 80.

T3 AO SOLVERDE - Novo. Sala 36 m2, 4 roupeiros, 16 m2 varandas, 3 frts., garagem 40 m2, suite, 136 m2 área coberta. Preço 23.000 c. PAULO SÉRGIO - Propriedades. Lic.º 824 AMI. Tel. 22 783 00 42 /

22 783 86 80.

VENDO MORADIA EM MOZELOS, com 500m2 área coberta mais 1000m2 área descoberta. Telem. 917510742.

VENDO TERRENO NO GUEIRA REGEDOURA com duas frentes 2.800 m2. Para construção em contos. Telem: 91 8452567.

T1-T2-T3-MOZELOS prontos a habitar, aquecimento central, fogão de sala, ótima localização, várias opções, garagens individuais. Preço desde 13.500 cts. Fracção Imobiliária - Rua 21 n.º 409 - 1.º andar - sala B. Telef: 227320911.

T1-T2-T3 - PAÇOS DE BRANDÃO - Início de construção, boa localização, possibilidade de escolha de acabamentos, várias opções, elevador, cozinha totalmente equipadas, fogão de sala, excelente preços a partir de 11.500 cts. Fracção Imobiliária - Rua 21 n.º 409 - 1.º andar - sala B. Telef: 227320911.

T2 - PAÇOS DE BRANDÃO - Novo - Pronto a habitar, boa localização, quartos com roupeiros, pavimento em tijoleiro e parquet, lugar de garagem. Preço 13.500 cts. Fracção Imobiliária - Rua 21 n.º 409 - 1.º andar - sala B. Telef: 227320911.

T2 - RECTA DA SOLVERDE - Novo - pronto a habitar no final de Agosto, pavimento em madeira, cozinha totalmente equipada, aquecimento central, completos, tectos com focos embutidos, estores eléctricos, sala com varanda virada ao mar, garagem individual. Excelente oportunidade. Preço 23.000cts. Fracção Imobiliária - Rua 21 n.º 409 - 1.º andar - sala B. Telef: 227320911.

T3 - CENTRO DA CIDADADE e freguesia de Anta, início de construção, prontos a habitar, e usados, excelentes localizações, preços desde 21.000cts. Fracção Imobiliária - Rua 21 n.º 409 - 1.º andar - sala B. Telef: 227320911.

APARTAMENTO T2 USADO, 150m da praia em Espinho - 16.500cts. Telem. 917 299 266.

T3 ACABAMENTOS de luxo-novo, centro de Espinho - 29.500 cts. Telem. 917 299 266.

## SOPA DE LETRAS

COMUNICAÇÃO DE IDEIAS, LDA

### DESIGN GRÁFICO

LOGOTIPOS  
IMAGEM CORPORATIVA  
PAGINAS INTERNET  
CATÁLOGOS; DESDOBRÁVEIS  
PANFLETOS; CARTÕES

### VINIL

DECORAÇÃO DE VIATURAS  
MONTRAS, OUTDOORS  
SINALÉTICA  
TELAS INT. E EXTERIORES  
IMPRESSÃO DIGITAL

RUA 20, Nº 300

4500 ESPINHO

TEL. 227 312 538

FAX: 227 311 870



## Juvenis do Espinho assustados Atropelamento durante o treino

um automóvel ligeiro, cuja condutora supostamente era uma jovem, provavelmente perdeu o controlo e embateu nos jogadores.

Um deles, Nuno Henrique Oliveira Silva, de 14 anos, sofreu um ferimento na perna. Os outros não se lesionaram, mas também apanharam um grande susto!

O acidente ocorreu na segunda-feira passada, ao fim da tarde, e segundo os responsáveis e pais dos juvenis do futebol do Sporting de Espinho o pânico ou a falta da carta de condução poderão ser encarados como os argumentos para a fuga da condutora.

Alexandra Nunes

## CASOS DE Polícia

## Jornalista espanhol assaltado Caravana arrombada

racterísticas físicas do indivíduo, encontrou-o junto à Estação da CP da zona, quando este tentava vender os artigos roubados (um saco com um flash, duas baterias, um transformador e um carregador fotográficos) por cinco contos a dois outros cidadãos. Depois de capturado o homem, tóxico-dependente, já indiciado por posse de drogas e outras burlas e roubos, foi detido tendo sido o material furtado, no valor de 120 contos, entregue ao seu dono.

Em Espinho, esta sexta-feira, foram detidos dois in-

divíduos, um de 22 e outro de 16 anos por conduzirem sem terem carta de condução, tendo sido encaminhados, no dia seguinte, para o Tribunal de Santa Maria da Feira.

As operações 'stop' continuam a apertar o freio dos condutores em Espinho. Na noite de sexta para sábado foram detidos mais dois indivíduos, de meia idade, por apresentarem taxas demasiado elevadas de álcool no sangue, diagnosticadas pelo balão de sopro. Na mesma operação um homem de 47 anos, solteiro, trabalhador na construção civil foi detido por conduzir um automóvel sem estar habilitado para efeito.

Alexandra Nunes

## Alcoolizado salvo de afogamento Tentativa de suicídio

Tentativa de suicídio foi o que ficou notificado da ocorrência de sábado na praia da Baía. António Augusto Silva, de 50 anos, de Santa Maria da Feira, agitou a hora de almoço dos nadadores salvadores quando decidiu entrar na água com o intuito de se matar.

No entanto, os nadadores intervieram de imediato

não deixando que o homem, que estava sob o efeito de álcool, cometesse o suicídio. A ambulância dos bombeiros transportou António para o hospital e a situação normalizou-se.

Um outro afogamento ocorreu na Piscina Solário Atlântico de Espinho com uma criança de cinco anos. Rui Filipe Jesus Gonçalves, de Argoncilhe, foi transportado para o Hospital de Es-

pinho e depois para o de Santa Maria da Feira já são e salvo.

Na segunda-feira, devido a uma queda, na praia da Baía, João Carlos Ferreira ficou com uma fractura no braço direito recebendo tratamento no hospital da Feira.

Entretanto, arderam cem metros quadrados de mato na Rua do Caminho de Ferro, em Paramos, fogo facilmente apagado pelos bombeiros com apenas cinco homens e uma viatura de cada corporação; e houve uma colisão entre um automóvel e uma moto registando-se um ferido ligeiro com lesões.

Alexandra Nunes

## Formação para idosos

## "A idade maior" na Marinha

"A idade maior" é o mais recente projecto do Núcleo de Animação Sócio-Cultural do PRUM, com a colaboração do Centro de Saúde de Espinho. Este projecto de animação para idosos tem como objectivo formar estas pessoas sobre a sua saúde.

Concretamente, o programa visa contribuir para a promoção do envelhecimento saudável, encorajando a autonomia possível e dignidade dos idosos; o reconhecimento do papel das pessoas idosas no desen-

volvimento social; melhorar a sensibilidade da comunidade em relação ao envelhecimento humano; e articular a comunidade local no sentido da construção progressiva de uma rede social de apoio e protecção às pessoas idosas.

Ainda neste âmbito, decorreu uma acção, na passada terça-feira, subordinada ao tema "Vida saudável: a Marinha com bons olhos!", que incluiu um rastreio visual com a presença de um oftalmologista. Desta forma, foi possível conhecer os problemas visuais dos idosos da Marinha e encontrar uma

solução de tratamento.

Numa edição do "Defesa de Espinho" foi publicada uma fotografia, respeitante ao curso de geriatria promovido pelo PRUM, onde na legenda, por lapso, se afirmava que as formandas do mesmo passariam a trabalhar no Centro Social e Paroquial de Silvalde.

Acresce referir que foram assinados protocolos, não só com esta, mas com diversas instituições de solidariedade social de todo o concelho, com o objectivo de contratar algumas das formandas.

Alexandra Nunes

### ALUGAM-SE 2 LOJAS ESPINHO — (Junto à Polícia)

1.ª 65 m<sup>2</sup>, Renda mensal 135 cts.  
2.ª 58 m<sup>2</sup>, Renda mensal 130 cts.

Tlm.: 96 424 76 76 / 96 417 79 96

### Precisa-se - Urgente

Manicure e Cabeleireira  
de preferência com experiência

Contactar: telef. 22 734 36 89  
ou no local: Rua 18 n.º 582-1.º Esq.

### DE em novas instalações

AV.ª 8, N.º 456 - 1.º ANDAR - SALA R  
AP. 39 - 4501-853 ESPINHO CODEX  
TELEF./FAX: 22 734 15 25

### ALUGAM-SE / VENDEM-SE 2 LOJAS - ESPINHO

1.ª 102 m<sup>2</sup> + 59 m<sup>2</sup> cave, Renda mês 170 cts.  
2.ª 67 m<sup>2</sup> + 53 m<sup>2</sup>, Renda mês 140 cts.

Tlm.: 96 424 76 76 / 96 417 79 96

### Admite-se

Praticante/Estagiário  
para escritório

Dá-se preferência a quem tenha conhecimentos de contabilidade e 1.º emprego  
Telef.: 227312986

### Edifício Gaia Park III Ao Hotel Solverde - Espinho

Últimos para venda  
Acabamentos de muito boa qualidade  
vistas de mar  
Terraços  
Gragem e arrumos

**T2-T3**  
Sociedade de Construções  
TOPA & CAMPOS, LDA. 22 370 06 77  
22 370 47 43

### VENDE-SE - Espinho Centro

Virados a Sul, junto ao Tribunal na rua 19/24

**T3** - C/133 m<sup>2</sup>, com cozinha toda equipada, Aq. Central, gragem individual, arrumos, banh. hidro...

**LOJA** - C/ 43,5 m<sup>2</sup>, aluguer ou venda.

Tlm.: 96 424 76 76 / 96 417 79 96

### MÉDICOS DENTISTAS

JORGE FERREIRA  
BRUNO MORRIS

SAMS QUADROS, SMAS, CGD, SIM

Telefone, 227348693  
Edifício S. Pedro - Sala W - Rua 23, n.º 174

### VENDE-SE T4 dúplex

ESPINHO Rua 18 (Junto à Igreja)

C/ 236 m<sup>2</sup>, pré-inst. aquec. central,  
terraço c/ 30,9 m<sup>2</sup>, fogão sala,  
pisos em madeira, garagem individual.

Tlm.: 96 424 76 76 / 96 417 79 96

Aceitam-se Permutas



## Na Praça José Salvador Festival Lusófono de Folclore

A Câmara Municipal de Espinho organiza, de 5 a 12 do corrente mês, um Festival Lusófono de Folclore que vai animar a Praça (e o parque) José Salvador, com as danças tradicionais de Cabo Verde, Brasil, Açores, Moçambique, Timor e Espinho. Uma iniciativa que conta com a colaboração do rancho 'Recordar é Viver' de Paramos, incluindo diversas iniciativas, além das apresentações dos grupos.

Assim, o festival tem início marcado para as 15.30 horas do próximo sábado com a concentração dos grupos no parque João de Deus de onde partem para a a Câmara, sendo recebidos oficialmente pelas diversas entidades do concelho. Segue-se um desfile etnográfico pelas ruas da cidade (17.30 horas) e o festival que começa pelas 21.30 horas, na Praça José Salvador.

No domingo, os elementos dos grupos presentes vão ter a oportunidade de conviver entre si numa festa que decorre na sede do rancho 'Recordar é Viver' de onde partem para as freguesias de Paramos e Anta onde sobem ao palco pelas 21.30 horas.

A segunda-feira fica marcada pela actuação do grupo que chega do Brasil. O Arouca Barra Clube do Rio de Janeiro sobe ao palco da Praça José Salvador com um diversificado espectáculo de variedades.

Na terça-feira é a vez das freguesias de Silvalde e Guetim apreciarem o espectáculo dos agrupamentos que dão a cara neste festival e que sobem ao palco, novamente, pelas 21.30 horas.

A partir da próxima quarta-feira, as actividades são transferidas para o parque João de Deus, onde deve decorrer uma mostra gastronómica. Entre os dias 9 e 12, cada agrupamento tem a seu cargo uma demonstração daquilo que melhor se faz na cozinha do seu país, cabendo ao Rancho 'Recordar é Viver' encerrar o evento com uma iniciativa especial onde pretende mostrar actividades que faziam parte do quotidiano dos nossos antepassados, tão diversas como a gastronomia, o serão, tecelagem, cordoaria, tanolaria, serração, lenhadores, taberna, jogos tradicionais e brincadeiras para crianças.



### Flashes

Fotos VÍTOR LANCHETA

**A Santa Casa da Misericórdia de Espinho assinalou o 64.º aniversário, com um almoço dos órgãos sociais, irmãos e idosos residentes no Lar e um espectáculo de variedades, no sábado, e uma missa (na Igreja Matriz) e uma romagem de saudade ao cemitério, no domingo - o pessoal auxiliar também participou nas comemorações**



*A Nossa Senhora do Mar será alvo de mais uma edição festiva em sua honra, entre amanhã e segunda-feira. O Bairro Piscatório já se engalanou para receber os visitantes, nomeadamente os devotos pela sua padroeira.*

## Festa no Bairro Piscatório Nossa Senhora do Mar

**A**s festas em honra de Nossa Senhora do Mar, no Bairro Piscatório, principiam amanhã, pelas 8 horas, com uma salva de morteiros, prosseguindo, das 10 às 20 horas, com música gravada. Uma hora e meia depois, actuação do agrupamento musical 'Big-Bang' e do artista espinhense Paulo Sérgio, até às 23 horas, quando actuará Quim Barreiros (e sua banda) até à 1 da madrugada.

Oportunidade então para brilhar de novo o 'Big-Bang', até às 3 horas!

No sábado, pelas 8 horas, uma salva de morteiros anunciara o segundo dia dos festejos. Música gravada de manhã e tarde infantil com a participação das seguintes atracções:

'Conjunto Mini-Pop', 'Paralha de Palhaços Internacional' e 'Grupos de Dança Cigana' da Associação de Desenvolvimento do Concelho de Espinho. À noite, grande desfile de fanfarras, que percor-

rendo todas as artérias do Bairro Piscatório e arredores. Pelas, 22.30 horas, actuação da orquestra espanhola 'Europa', que se prolongará até às 2 horas, intercalada, à meia-noite, pela sessão de fogo preso e de artifício na Praia do Bairro Piscatório.

No domingo, nova salva de morteiros, às 8 horas, seguida da entrada da Banda de Música de Silvalde, que percorrerá diversas ruas da cidade. Às 11 horas, missa solene em honra de Nossa

Senhora do Mar e, pelas 12 horas, saída da majestosa procissão, acompanhada pela Fanfarra de Lourosa e baileiros a cavalo da GNR, acto de actuação do agrupamento musical espinhense 'S.O.S.', até às 1.30 horas.

Segunda-feira, uma salva de morteiros anunciara o último dia dos festejos, seguida de música gravada até às 20 horas. À noite, actuação do agrupamento 'Diapasão', até às 1.30 horas, para quem está previsto encerramento das festividades.