

DEFESA DE ESPINHO

PORTUGAL
CTT
PUBLICAÇÕES PERIÓDICAS
Anta (Espinho)
TAXA PAGA

Av.º 8 n.º 456 - 1.º - Sala R
APARTADO 39 - 4501-853 ESPINHO Codex
Telef. / Fax: 22 734 15 25
Email: defesadeespinho@mail.telepac.pt

www.infocidades.pt

RECTOR: LÚCIO ALBERTO □ FUNDADOR: BENJAMIM COSTA DIAS □ SEMANÁRIO □ ANO 69 • NÚMERO 3578 □ QUINTA-FEIRA, 26 OUTUBRO 2000 □ PREÇO: 120\$00 (IVA incluído)

Ex-presidente da Câmara dos anos 60 Faleceu António Pinto
página 27

Com antigo presidente da Junta Acidente mortal em Guetim
página 10

Na torre da Igreja Matriz 'Nova santa' aprovada
página 10

Empregada ameaçada com 'faca' Loja assaltada (de dia)
página 27



Nova alteração ao regulamento camarário na Assembleia Municipal

Casas para jovens?!

página 11

De sábado para domingo

Muda a hora

Sucesso na Nave Polivalente Jornadas de Saúde e Desporto
página 19

Até ao fim da época de voleibol Sandro Correia suspenso
página 21

Solverde oferece jantar de benemerência

Meio milhar no aniversário da Casa do Caminho

páginas 2 e 3





Cerca de quatro centenas e meia de pessoas participaram num jantar de benemerência da Casa do Caminho, que decorreu no Salão Atlântico, no Casino de Espinho. Este evento, que contou com a participação de ilustres figuras, nomeadamente da ex-primeira dama, Maria Barroso, foi oferecido pela Administração da Solverde, a favor daquela instituição de apoio à criança.

**Solverde oferece
jantar de benemerência**

Meio milhar no aniversário da Casa do Caminho

MÉDICO
DOENÇA DOS OLHOS

OFTALMOLOGIA
CONTACTOLOGIA
AUDIOLOGIA

ACORDOS
ACASA - SIM - ACP - CRUZ VERMELHA - EMPRESAS
BANCOS - SINDICATOS - ASSOCIAÇÕES - BOMBEIROS
CENTROS SOCIAIS - OUTROS ORGANISMOS

CENTRO OFTALMOLÓGICO DE ESPINHO
RUA 18, N.º 612 TEL. 227330995 ESPINHO

VIOLA AZUL
PROPRIEDADES
Soc. Med. Imobiliária, Lda.
Lic. AMI 1832

**Seleccionamos para si
boas oportunidades
de habitação**

T2/T3 - ESPINHO Em construção, 3 frentes, acab. de luxo, l. de garagem Desde 22.200 c. Proc.: 05-04/00-190	T2 - ESPINHO Novo (P.H.), aquec. central, l. de garagem e arrumos. Ótimo preço Proc.: 05-04/00-663
T2+1 - ESPINHO Como novo, 2 frentes, l. de garagem e arrumos Só 21.700 c. Proc.: 05-04/00-389	T3 - ESPINHO 2 frentes, gar. individual Só 19.000 c. Proc.: 05-04/00-762
T3 - GRANJA Cond. fechado c/ piscina, vistas de mar, gar. p/ 2 carros Só 26.000 c. Proc.: 05-04/00-325	T3 - FRANCELOS Excepcional! Como novo, acab. de luxo, gar. indiv. Só 25.750 c. Proc.: 05-04/00-685
T3 R - ST.ª MARIA LAMAS Excelente localização, terraço e garagem Só 17.500 c. Proc.: 05-04/00-443	MORADIA T3 - SILVALDE 3 frentes, c/ jardim e churrasqueira Boa oportunidade! Proc.: 05-04/00-771
MORADIA T3 - RIO MEÃO Espectacular! Coz. totalmente equipada, gar. p/ 3 carros Só 29.000 c. Proc.: 05-04/00-386	T1 - ESPINHO (H. SOLVERDE) Novo (P.H.), acab. de luxo, 2 frentes, l. gar. Só 15.000 c. Proc.: 05-04/00-313

Rua 3, n.º 523 - ESPINHO
Tels.: 227 330 772/1/2 • 967 042 903

ANDARES T1, T2, T3, T4 E T4 DUPLEX DUAS LOJAS

- PAREDES DUPLAS C/ ISOLAMENTO
- TV CABO
- PRÉ-AQUECIMENTO
- JANELAS DUPLAS
- PORTA DE SEGURANÇA BLINDADA
- TODOS OS ANDARES C/ SUITE
- SALA DE CONDOMÍNIO C/ 60 m²
- E TERRAÇO C/ 170 m²
- LUGAR DE GARAGEM
- ARRUMOS

Rua Principal
Lugar de Espinho
S. Félix da Marinha
V. N. GAIA

PARA VISITA CONSULTE
O NOSSO SERVIÇO DE VENDAS NO LOCAL
DE SEGUNDA A SEXTA, DAS 14 ÀS 17H30,
SÁBADO, DAS 9H30 ÀS 17H30
OU PELO TELEFONE 227 322 137



TER O ATLÂNTICO POR HORIZONTE



**PRONTOS
A HABITAR**

**POR TUDO ISTO,
VALE A PENA VISITAR-NOS!
CONSTRUÍMOS A PENSAR EM SI!**

Manuel Proença (texto)
 Lídia Pereira (fotos)

Salão Atlântico do Casino de Espinho foi 'pequeno' para receber as várias personalidades que quiseram prestar uma homenagem ao trabalho da Casa do Caminho em vindo a realizar há 10 anos a esta parte em prol das crianças abandonadas e maltratadas ou privadas do seu meio familiar normal, com idades até aos seis anos. Um gesto assinalado de "grandiosa solidariedade", exprimido pela presidente do Instituto para a Emergência Infantil, Maria Barroso, que fez questão de marcar presença nesta iniciativa, bem como outras personalidades, entre as quais Celeste Violas e Sá e marido e Otilia Violas Ferreira, em representação da Solverde, entre outros.

Um dos momentos mais marcantes da iniciativa foi o momento trazido ao palco pela presidente da Casa do Caminho, Maria da Luz Silva, no balanço dos 10 anos desta instituição de solidariedade social foi acompanhado com a projecção de diapositivos, mostrando os verdadeiros momentos de ternura que vivem todos quantos trabalham nesta grandiosa obra social em regime de voluntariado.

A presidente do Instituto para a Emergência Infantil, Maria Barroso, emocionada com aquilo que viu, exprimiu-se do seguinte modo:

"O povo português tem um sentido de solidariedade importante. Existe, ainda, neste povo, uma dimensão humana extremamente grande. Sintom-se orgulhosa e feliz por ser portuguesa e por viver neste País. É um povo capaz de estender a mão".

Maria Barroso, em nome da instituição que preside, trouxe um coração de ouro para Maria da Luz Silva, "para que ela o po-

nha sobre o seu coração generoso".

Durante a cerimónia foram distribuídos alguns títulos honoríficos a diversas personalidades que se têm distinguido, ao longo dos anos, no apoio à Casa do Caminho. Maria da Luz Silva, por sua vez, agradeceu a preciosa colaboração que a Solverde deu a esta iniciativa e ofereceu dois bonitos ramos de flores a Celeste Violas e Sá e a Otilia Violas Ferreira.

Quase três centenas já por lá passaram

A Casa do Caminho é uma instituição particular de solidariedade social, de âmbito nacional, sem fins lucrativos, com sede no Porto, na Senhora da Hora. Esta instituição está destinada a acolher, enquadrar e encaminhar crianças abandonadas, maltratadas ou privadas do seu meio familiar normal, com idades até aos seis anos.

A Casa do Caminho abriu as suas portas a 8 de Outubro de 1990, em instalações com capacidade para, apenas, 10 crianças. Desde essa altura que interage com o Tribunal de Menores e com a Segurança Social.

A obra cresceu e hoje encontra-se instalada em edifício próprio constituído de raiz, que permite acolher seis dezenas de crianças.

Até hoje, passaram pela Casa do Caminho 276 crianças, das quais 216 foram encaminhadas para as suas famílias de origem ou para adopção, objectivos estes alcançados com a "colaboração do voluntariado" e com o "apoio financeiro dos sócios, empresas, autarquias, entidades governamentais e público anónimo".

A Casa do Caminho está localizada na Rua Padre António Porto, 101-105, 4461-901 Senhora da Hora.



Estimada(o) Cliente,

A **Perfumaria Iglesias**, procurando oferecer melhor serviço, abriu uma nova loja dedicada ao mundo da perfumaria e cosmética, situada na rua 19, n.º 216.



Trata-se de um espaço criado com uma filosofia de livre serviço em que se torna mais fácil aos clientes experimentar os aromas dos perfumes, ensaiar novos tons de maquilhagem, sentir todo o envolvimento que o mundo da perfumaria desperta...

As anteriores instalações, agora também completamente remodeladas, estão totalmente dedicadas à moda. Neste espaço - **Iglesias fashion** - poderá apreciar a nova colecção Outono-Inverno 2000 que seleccionamos para si.



Precisa-se

PESSOA com boas características para serviço de atendimento a clientes em stand's de vendas de empreendimentos em Esmoriz

Para marcação de entrevista contactar:
 Telefone: 256 750 160/1 Telemóvel: 966 225 971

Semanário Registado na Direcção-Geral de Comunicação Social sob o n.º 100594

DEFESA DE ESPINHO

Fundado em 27/Março/1932

PROPRIEDADE - EMPES - Empresa de Publicidade de Espinho, Lda.

Matriculada na Conservatória do Registo Comercial de Espinho sob o n.º 59, folhas 30 do livro C-1

Capital Social 1.040.000\$00

Contribuinte - 500 095 540

Administração
Fernando Cunha (gerente)
Joaquim Vasconcelos (gerente)

Detentores com mais de 10% do capital
Solverde - Soc. de Investimentos Turísticos da Costa Verde, Lda.

Direcção
Lúcio Alberto

Redacção
Manuel Proença
Sandra Soares

Colaboradores
Abreu Cepêda; Adérito Santos; Alberto Monteiro; Alexandra Nunes; Alexandre Moreira; António Duarte Estêvão; António Regedor; Carlos Campos (Sufça); Carlos Salvador (fotografia); Dagmar Lourenço (Brasil); Jorge Madureira; José António Ribeiro; José de Abreu; José Curral; José Domingues; Liliana Neves; Lúcia Pereira (fotografia); Manuel Sancebas; Maria Fernanda Barroca; Maria Helena Vasconcelos; Mário Cálix; Mário Frota; Napoleão Guerra; Vítor Lancha (fotografia).

Departamento de Produção
António Guerra

Publicidade
Joaquim Natário

Secretaria de Administração e Redacção
Cristina Fonseca
Fernanda Oliveira

Serviços Administrativos e Publicidade
Av. 8, 456 - 1.º andar - Sala R
Ap. 39 - 4501-853 ESPINHO Codex
Telef. / Fax: 22 734 15 25

Departamento de Redacção
Av. 8, 456 - 1.º andar - Sala H
Ap. 39 - 4501-853 ESPINHO Codex
Telef. 227312019 - 227319261
Email-defesadeespinho@mail.telepac.pt

Impressão
NAVEPRINTER - Indústria Gráfica do Norte, SA - E.N. 14 (km 7,05)
Apartado 121 - 4471 MAIA Codex

Tiragem média
4.000 exemplares

Depósito Legal n.º 1604/83

Os textos (e ilustrações) de Opinião publicados nesta edição são da inteira responsabilidade dos seus autores, não vinculando, directa ou indirectamente, o caráter editorial e informativo deste jornal.

EDITORIAL

Lúcio Alberto

Canjinha de morcego

Relata-nos o 'confrade' ribatejano 'O Mirante' que na sexta-feira deste mês que coincidiu com o dia 13 "uma centena de pessoas reuniu-se, em

Alpiarça, para espantar o medo e o azar à volta de uma jantarada das antigas em que os pratos da gastronomia tradicional foram servidos sob a capa de pseudónimos a rimar com o ambiente".

Baba de vampiro, canja de morcego, arroz de coruja "foram sendo servidos por entre esqueletos, corujas, tesouras e guarda-chuvas abertos".

Na vassoura de alguma 'madame' des-

as inexplicáveis (para nós) artes chegaram também crónicas de um Congresso de Medicinas Alternativas e Populares (como premeditadamente aludimos no pretérito editorial), cuja organização pretendeu solenidade e seriedade. Intenção gorada por alguns congressistas "mais virados para o espectáculo e o exotismo".

Afinal, o 'eterno' defeito de quem gosta de ser rei-bobo, na convicção do usu-

fruto do 'centro do universo'. Uns carregam o sobrolho e endurecem a face e de voz rude pensam que são os 'donos do mundo'. Outros contam anedotas sem graça, mas riem tão teatralmente que forçam os presentes a corresponder 'diplomaticamente'. E ainda sobram aqueles que de 'falinhas mansas' enganam à direita, ao centro e à esquerda...

Depois do 'barulho'

Não assisti, mas soube do 'barulho' que se fez, quer nos jornais, quer por quem passou pela feira semanal, por causa das necessárias mudanças operadas na última semana. Deixei passar a 'tempestade' que tal mudança gerou, e no domingo à tarde passei por lá, para ver, pessoalmente, como as coisas ficaram.

dirigindo-se às traseiras dum prédio (naturalmente, quando começaram a construir o pavimento destinado à feira, julgaram que seria um arruamento para acesso às suas casas, pois não há, por ali perto, outras entradas capazes); encontrei, também por ali outras pessoas que, por acaso, não tinham nada a ver com os feirantes, mas que gostariam de fazer coro com o que é 'barulho' e, por isso, até 'sabem' incendiar os ânimos!

Enquanto uns - os tais - protestavam, os feirantes, serenamente, salvo este ou aquele, especialmente os que estavam junto aos portões de acesso aos ciganos, mantinham-se a trabalhar, serenos, nos seus locais.

Apreciéi tudo e notei que, de facto, há muito poucos 'WC' para servir tanta gente. Convinha, por isso, mandarem fazer mais, especialmente porque, especialmente os vendedores que se encontram mais a Norte ficam mal servidos, pois os 'WC' que estão junto à Igreja são desconhecidos para muita gente e, mesmo assim, não são o quanto baste.

Estou convencido que, com alguns acertos posteriores, a feira começará a funcionar melhor.

A estação dos autocarros

Em tempos, construiu-se junto à velha estação dos Caminhos de Ferro de Espinho-Vouga um espaço que, segundo me disseram, se destinava a estação terminal dos autocarros de passageiros.

Com o rodar dos tempos, tal prática não chegou a ter, sequer, início, vendose no local um ou outro autocarro, continuando a ver-se, junto ao antigo estacionamento (frente ao Parque João de

Deus, na Rua 23) aglomerarem-se viaturas atrás de viaturas, por vezes congestionando o trânsito, o que não tem jeito nenhum, especialmente em dias de feira, onde a balbúrdia nas ruas 20 e 23 com o entrar dos autocarros de ambos os lados é tal, que por vezes entopem o trânsito.

Agora, com a Feira semanal mais puxada a Sul, não será altura da necessária mudança?... O escoamento seria mais fácil e a fluidez do trânsito seria melhorada, com toda a certeza!

Entretanto, serão necessárias algumas adaptações, além duma melhor vigilância do local, rumo à implantação de outras infra-estruturas, necessárias ao bom funcionamento, tal como locais de espera e (porque não?!) bilheteiras.

Depois... há ainda a considerar o maior espaço que os que vêm à feira têm de percorrer, ainda com o facto dos ciganos e alfaiates ficarem já em Silvalde.

Neste momento, o que para mim não tem piada nenhuma, é este espaço ser dividido com a venda da fruta. Disseram-me que é provisório... e oxalá, mas às vezes as coisas principiam por serem provisórias e acabam por efectivar de vez.

Desportos Radicais

Fez-me uma certa confusão ao ler que no local onde param autocarros, junto à estação de Espinho-Vouga alguém fez uma rampa para praticar desporto radical. Diga-se, de passagem, que tal 'rampa' constitui um perigo para os que a utilizarem! E juntando este facto à existência duma outra rampa que foi colocada na Avenida 8, pergun-



ECOS DA CIDADE

José Domingues

to: então para que serve a antiga praça de touros?!

Seria interessante que se promovessem, ali, algumas actividades, para que aquele espaço não se esteja a tornar inútil, mas que tais actividades fossem devidamente divulgadas.

Não sei, francamente, qual o estado em que o dito se encontra, isto é, se já foi (ou não) invadido por marginais mas o que digo é: se aquele espaço não está a ter serventia, melhor seria se tivesse sido entregue a qualquer colectividade que, por certo, saberia tirar melhor proveito dele. E, como se sabe, há muitas colectividades necessitadas de espaço, para melhor poderem desenvolver o seu trabalho.

Cancelas (da CP) nas Ruas 43 e 20

Vieram-nos dizer que as cancelas do Vale do Vouga nas Ruas 43 e 20, estão largo tempo fechadas, por falta de aviso para as empregadas, oriundas da estação, o que faz com que estas as fechem apenas por cálculo.

Ressalvo que, o que estou a informar, não me foi fornecido pela CP, mas sim por pessoa particular.

Sinceramente, não sei se é, de facto, assim. O que é verdade, é que o local em que elas se encontram é absolutamente isolado de habitações, e não me admiraria nada que elas tenham de se precaverem. Só o que não está certo é não terem uma orientação directa da estação, de modo a que os 'pacientes' não estejam tempos infinitos a 'secar', à vezes mais de 20 minutos.

Particularmente, acho que, quer as ditas passagens de nível, quer as da Rua do Loureiro, em Silvalde, já há muito deveriam estar equipadas com cancelas automatizadas como as do Bairro e do Formal, na Linha do Norte para se evitarem a série de acidentes que por ali se têm verificado. E dêmo muitas graças a Deus por que a série não tenha sido mais alargada.

Chama-se a devida atenção da CP para este estado de coisas.

Vende-se

T2 r/chão (Junto à Progado - Mira) - 18.000 c.
T2 - 3.º andar Recuado, traseiras, marquise fechada frente, terraço lado sul. 19.000 cts. Pronto a entregar.

Aluga-se

Armazém Industrial - 350 m2 - 200 cts.
Loja - C/ 100 m2 + 80 m2 de cave - 100.000\$00
Telef. 227340325 - 227330730 • Fax 227330739

RESTAURANTE

Engenho Velho



CAFÉ — RESTAURANTE — SNACK-BAR

Serviço e sala própria p/ casamentos, baptizados, comunhões, etc.
Servimos Almoços p/ fora.

Belarmino Herculano Neves Ferreira

Lapa - S. Paio de Oleiros - Telef. 227649313 - Telem. 919413149 - 4535 LOUROSA

Gabinete de Radiologia de Espinho

DR. JORGE NUNES DE MATOS
DR.ª MARIA DO CARMO VASCONCELOS
DR.ª HELENA CUNHA

Médicos especialistas - Raios X - Ecografia - Mamografia - Densitometria Óssea (D.E.X.A.)

Acordos com: ADSE, SAMS, PORTUGAL TELECOM, PSP, GNR, CGD, ACASA, MINIST. JUSTIÇA, CTT e SNS

Consultório: R. 20 n.º 1436 r/c Dt.º • Telef. e Fax 227341975 - 227314650
Horário: das 09h00 às 12h00 e das 14h00 às 19h00

NOTAS DE POUCA MONTA

António Duarte Estêvão



Janelas floridas!...

Olhando atrás da vidraça
A Graça nem graça tem...
Ao pensar em quem não vem,
Nada na rua a entretém
E nem sequer vê quem passa!...

Angustiado, a donzela
Abre a janela, febril!...
P'ra medir a febre dela,
Eu queria ser janela,
Ou então, ser peitoril!...

Há muitos anos conheci um homem, autêntico fura-vidas, que ia, muitas vezes, França cumprir contratos de labor, à vista de muitos sacrifícios, para encher o alheiro de francos, uma vez que os escudos, que ganhava por cá, mal davam para o tróleu. Aplicava, por consequência e enfeitado hábito, alguns termos em francês, mas de todos a que eu achava mais adequada era quando um dos filhos, ainda pequenote, surgia "borrado", vindo do aital e, dizia-lhe assim: - Vem cá meu bochon!...

Numa época em que os galicismos, merda tecnologia e do cinema, entravam com força no nosso "blá-blá", a rapaziada ia, tendo, também, em determinadas ocasiões, uns bocaditos de francês misturados ao português, para "armar ao pingarelho"!... sendo assim, quando as janelas estavam "quarneckidas" de lindas flores e maravilhosas borboletas de "carne e osso", a malta olhava com entusiasmo: Atenção "à la fenêe"!

De Espinho, de há sessenta anos, recorrem os braços que se levantavam das janelas, um aceno, os sorrisos que se abriam nos olhos bonitos e os corpos esbeltos que se abruçavam no peitoril. A campainha da janela bicicleta era como um clarim que convocava a aparecer!... As casas não eram,

nem pouco mais ou menos, prisões sem grades, desde que tivessem janelas livres que deixassem voar as maleitas do coração e os regalos do pensamento.

As frequentadas janelas eram, nesse tempo, o nosso écran de televisão, o nosso cinema ao pé da porta, o teatro ambulante do nosso quotidiano. Além disso, tinham o condão de serem viradas para Espinho, constituindo, por si só, um espectáculo com cenários únicos no mundo, e, quantas vezes, o nosso olhar metia-se na saborosa aventura de ir até à linha do horizonte, navegando, feliz, nas ondas do nosso mar.

Recordo, muitas vezes, as varandas iluminadas do Palácio Hotel que pareciam camarotes com ávidos espectadores da deslumbrante "opereta ao vivo", em cena na nossa Avenida, com a música vinda das magníficas orquestras do Casino ou dos altifalantes dependurados nas palmeiras. Depois, vinha o comboio com janelinhas à "média luz" a correr sobre os carris, tendo rostos de todas as idades, com os narizes achatados nos vidros e olhos sorridentes, curiosos e extasiados, perante um sonho de segundos.

Havia, em Espinho, janelas lindas e primorosamente pintadas, e o espinhense gostava de "janelar", para mostrar a luz que irradiava de sua casa e da sua iluminada mentalidade, ou não fosse a nossa terra, uma das primeiras do país a ter electricidade!...

Hoje, muito embora os arquitectos não se esqueçam das janelas e os decoradores as embelezem com bonitos cortinados, nota-se a falta de moldura humana, e que já não são floridas, como outrora.

Talvez, por causa disso, é agora muito vulgar ouvir-se a triste sinfonia dos palavrões, tanto nos passeios como nas ruas, sem o mínimo respeito por quem os escuta.

É verdade que, nos meus tempos de rapaz, também os sabíamos dizer, mas nunca o fazíamos quando estavam senhoras a passar ou debruçadas na janela, antes que, em segredo prevenissemos o nosso interlocutor: - Cuidado, que está roupa na corda!...

APENAS REFLEXÕES

Jorge Madureira



Um pequeno apontamento

Por vezes, sem nos darmos conta, passamos por elementos da nossa paisagem urbana que, à primeira vista ignoramos mas que, após curta reflexão, nos permitem observar algumas incorrecções. É o caso particular das placas à porta dos consultórios médicos, com a informação relativa ao nome do clínico em questão e à sua especialidade.

Estas placas são, na generalidade, em cor preta, de onde sobressaem as letras brancas o que, na minha opinião, não está certo porque uma vez que se trata de um local de tratamentos de saúde, pressupõe calma e serenidade, pelo que a cor preta provoca o contrário, aponta-nos para uma sensação deprimente e de medo.

Um caso flagrante é o de um consultório de pediatria que ostenta à porta a tradicional placa preta, com a seguinte inscrição: "Médico das Crianças". Sob o meu ponto de vista, neste caso ainda se torna muito mais chocante, visto que se trata da área infantil e, por isso seria mais que lógico que a placa em vez da cor tradicional, tivesse cores alegres, suaves, que provocassem bem estar, com letras divertidas, desenhadas de tal forma que nos remetessem para um ambiente infantil, cheio de paz e alegria.

São estas pequenas coisas que, bem reflectidas, poderiam ser alvo de uma acção mais construtiva a contribuir para um mundo mais alegre. É necessário o carácter informativo mas, acima de tudo, é preciso ter em atenção que a cor provoca diversas sensações. Tanto de tristeza e dor, como de paz e alegria.

AEROSOLTUR
VIAGENS E TURISMO



CONHEÇA O MUNDO ATRAVÉS DE NÓS

• Viagens de Avião (Turismo ou Negócios) • Navio (Cruzeiros)
• Comboio • Excursões em Autopullman • Reserva de Hóteis e Apartamentos • Rent-a-Car • Obtenção de Passaportes e Vistos

PORTUGAL
Rua 26 N.º 667 - 4500 ESPINHO
22 734 53 02 - 22 734 53 27 - 22 734 53 52 - 22 731 30 28 - 22 731 30 96 - 22 731 30 97
22 734 50 29

BRAZIL
Primeiro Agência de Viagens, Lda.
Rua Alcântara Machado, 36-s - 1009 RIO DE JANEIRO
233-3180 - 233-3229

VENEZUELA
Agência de Viagens Atlas
Calle de la Puente Yanes - Edifício Polo Azul CARACAS 1011
5614055 - 5614111 • Telex 29938 ATLAS

EDIFONTES
SOCIEDADE DE MEDIAÇÃO IMOBILIÁRIA, LDA.

Edifício do Valado

(Junto ao parque Nossa Sr.ª da Saúde)

S. Paio de Oleiros T2 e T3

C/Garagem Individual
Terraço e/ou varanda
C/ acabamentos de luxo à escola (incluindo Fogão de Sala)

A 3 min. Praia e a 7 min. Espinho

Santa Maria da Feira

Se procura o sossego de campo, mas perto da cidade temos algo para lhe oferecer.

Espargo (Sta. Maria da Feira)

2 Magníficas Casas Geminadas (Perto do Feira Nova, Europarque e nó da auto-estrada da Feira).
C/2 assoalhadas, 3 quartos, Cozinha copa + cave com 50 m2
Móveis de Cozinha e acabamentos à escolha.
Por um Bom Preço.

Aluga-se

Apartamentos, Casa no Concelho. Óptimos preços.

Consulte-nos. Garantimos financiamento, apoio jurídico e qualidade. Não esqueça, Edifontes, o seu horizonte imobiliário.

Sede: Rua Principal, 1257 - Edif. Faval - Loja A
S. Martinho - 4505-515 Lobão • Tel./Fax: 22 74562 69
Lic. AMI 2391

Precisa-se

SENHORA

para fábrica de padaria

Contactar telef. 227 311 621

A LIDERANÇA IMOBILIÁRIA

RÉPLICA
SOC. DE MEDIAÇÃO IMOBILIÁRIA, LDA.
AMI 1371

A. ESPINHO ESPINHO

T2

C/ 3 frentes e garagem indiv.
MARQUE VISITA
SÓ 15.500 cts.
Ang. 231180-A

T1

Todo remodelado
SÓ 15.500 cts.
Ang. 211361-A

ANDAR-MORADIA - T3

É ESPECTACULAR
Fase final de acabamentos
SÓ 24.950 cts.
Ang. 2214-A

T3 - Dúplex

Como novo.
Garagem Fechada p.º 2 carros
SÓ 22.800 cts.
Ang. 207055-A

TERRENO

8'00 m2 de área. Está todo murado. Dá p.º construir Moradia de 4 frentes. EXCELENTE!!!
SÓ 14.750 cts.
Ang. 207053-A

RESTAURANTE MARISQUEIRA

A trabalhar muito bem. Totalmente equipado, inclusive ar condicionado.
ÓPTIMO PREÇO
Ang. 131199-A

Telef. 22 731 32 63

DISCURSO DIRECTO

ANECRA*

Nem os carros fogem à fúria fiscal

Como se não bastasse a já velha atitude aberrante e prepotente por parte do Ministério das Finanças e ao contrário dos demais parceiros comunitários, o Governo português continua a apontar o sector automóvel como a solução para as suas receitas fiscais.

O desnorte vai a tal ponto, que até os veículos comerciais com caixa de carga, autênticas ferramentas de trabalho no quotidiano, são propostos como meio de receita fiscal através da aplicação de Imposto Automóvel até aqui inexistente neste tipo de carros.

À mingua de melhor engenho e arte na gestão de recursos em sede de Orçamento do Estado, o Ministro das Finanças aceita propor sempre e uma vez mais a hostilização fiscal do sector automóvel, em que igualmente se constata o escandaloso aumento das taxas do Imposto Automóvel para os veículos de todo-o-terreno e demais veículos comerciais, respectivamente de 40 e 50%.

A Anecra não aceita este vil ataque ao sector, sustentado em múltiplas justificações que só podem partir de pensamentos cuja visão estratégica em termos económicos está longe do aceitável.

Na verdade, e num Orçamento que ronda os 10 mil milhões de contos, o Estado quer resolver todos os seus problemas fugitando duramente o sector automóvel e através das medidas preconizadas, 'tapam o sol com a peneira', obtendo um 'insignificante' acréscimo de mais 20 milhões de

contos, entretendo, assim, a opinião pública.

Quais os designios estratégicos do Ministério das Finanças?

Reduzir a liberdade de escolha das já fortemente endividadas famílias portuguesas inviabilizando, com mais este duríssimo aumento da carga fiscal, a aquisição de veículos automóveis, com performances em termos ambientais e de segurança, idênticos aos que são adquiridos pelas suas congéneres comunitárias?

Cercear as condições de acesso à aquisição de bens de equipamento, aos já tão fustigados e debilitados empresários em nome individual, que se dedicam, designadamente, à actividade agrícola e da construção civil, contribuindo, assim, para a degradação da sua actividade económica?

Limitar a capacidade individual dos portugueses em transportar as suas próprias mercadorias nas suas próprias viaturas?

Corresponder a 'lobbies' e marcas que não têm veículos comerciais?

Substituir eventuais razões dos preços dos aumentos de combustíveis, argumentado junto dos empresários transportadores que elevam o custo do transporte particular através do alargamento da incidência e do crescimento das taxas do Imposto Automóvel, favorecendo assim o transporte público?

Alimentar que é discriminatório que os veículos todo-o-terreno e outros de mani-

esta indolência comercial por não pagarem um Imposto Automóvel igual aos dos veículos ligeiros de passageiros?

Então não é verdade, que são os automóveis ligeiros de passageiros que contêm uma componente fiscal elevadíssima em relação aos outros países da União Europeia e não o contrário?

E onde está a tradicional e propalada ideia de postura de diálogo do Ministério das Finanças junto das estruturas do sector automóvel?

Ao contrário, emanou desta feita este Ministério, linhas de orientação altamente danosas precisamente nas costas deste sector automóvel.

Absolutamente inconformada com esta atitude do Ministério das Finanças, em que teima encontrar só e apenas no sector automóvel soluções de receitas fiscais que não têm noutros impostos e noutros sectores de actividade, a Anecra quer manifestar publicamente o seu mais veemente protesto perante tal ataque e face a tamanha insensatez do Ministério das Finanças.

A ANECRA exige respeito Institucional e exige diálogo. Urge alterar drasticamente este gravoso projecto que uma vez mais se constitui como uma autêntica machadada nas já deficientes condições do sector automóvel.

* Associação Nacional das Empresas do Comércio e da Reparação Automóvel

CORREIO DO LEITOR

A rosa murchou - resposta

Senhor vogal Luís Correia, da Assembleia de Freguesia de Silvalde, sou uma leitora do *Defesa de Espinho* e de mais jornais, tendo prestado atenção ao seu desabafo a respeito da rosa murchar. É pena que o senhor pense dessa maneira, mas tenho esperança de que ela não murchar, nem murchará, embora saiba que é esse o seu desejo.

Se o povo de Espinho olhar bem para trás e recordar o vosso passado, foge de medo e não quer ver mais Espinho a ser governado por capitalistas.

E porquê? Porque eles nunca sofreram na pele aquilo que o povo humilde sofreu, o duro trabalho, a repressão nas firmas, etc.

Todos os presidentes do PSD, que estiveram na nossa Câmara, não conheciam a gente. Só para o voto é que vinham falar conosco na rua ou no gabinete, mas com dificuldade, porque eram meninos nascidos em berços de ouro que nunca sentiram o peso da vida. Sempre de caneta na mão, para eles não havia pobres, nem doentes, nem idosos.

Lembro um dia num comício, não me lembro o ano, em que um presidente disse: "Havemos de arrumar os pobres de Espinho". E eu, cá comigo, pensei: "Pois, arrumar... Alugam as casas a 50 contos e eles são obrigados a fugir para outros lugares".

Triste é essa vossa maneira de governar.

Este José Mota, filho do povo, trabalhou no duro, sabe o que é ser operário, sabe dar casinha ao povo e são estas respostas que devem vir no *Defesa de Espinho*, para combater essas cartas mal pensadas. Não olhai só para um lado, olhai para o outro. O juiz, o doutor, todos os intelectuais precisam do pobre. Sem trolhas não há casas, sem mecânicos não há carros, sem padres não há religião, sem catequistas não há doutrina. Tudo isto deve estar na cabeça do PSD.

Mas, o mais importante é que sem mulheres e homens que trabalhem no lixo os ricos morriam cobertos de podridão.

Os ricos só sabem mandar, dão trabalho, mas o melhor é só para eles.

Desculpem-me, mas nós, os pobres, temos todo o direito de desabafar. O jornal

mexeu comigo e nem tudo pode passar em vão.

Maria Ema
(Anta)

Carta aberta a José Mota

Senhor presidente da Câmara Municipal de Espinho, José Mota, tenho desde já a pedir-lhe imensa desculpa pelos momentos que lhe vou roubar, mas pedia-lhe imenso que desse atenção a estas poucas letras de um verdadeiro espinhense que sou. Tenho 56 anos e sou natural da Rua 62, como já lhe disse aqui atrasado.

Senhor Mota, o motivo desta carta é o meu desagrado, mas tenho a comunicar-lhe que tenho feito imensa publicidade no que respeita ao turismo na minha vila cidade de Espinho.

Senhor presidente tendo ir passar férias a Espinho, como todos os anos, pois outra vila não me interessa, do dia 18 de Julho 2000 até ao 18 de agosto de 2000, verifiquei uma vez mais o seu imenso trabalho, trabalho que, posso dizer-lhe, mais que positivo, por outro lado tenho de queixar-me de imensas coisas que não estão bem dentro da minha vila cidade. Desculpe mas, para mim, Espinho é sempre uma vila, pois gosto imenso de recordar o passado, sou um sentimental.

Senhor presidente estava na ideia que era proibido despejar as fossas para as ruas e como em algumas ocasiões tais disparates fiquei revoltado, exemplos penso que os devo ter ao lado do ginásio da Académica de Espinho e outros lugares.

Além disso, os trabalhos são começados e não são acabados, como na Rua 62, onde as valetas foram varridas e a areia juntada, mas como ninguém veio apanhá-la, dias depois estava na mesma e todo o trabalho foi feito para nada.

Na viagem que vem da Tabuaça para o campismo, os trabalhos ficaram por fazer onde havia imensos buracos e onde, posso dizer-lhe, que a minha neta se aleijou num piquete ali instalado. Enfim, eu penso que o seu bom trabalho, outros tentam paralisá-lo.

Outra lástima são os pavimentos à volta do Bairro da Ponte de Anta e a Nave de Espinho, que tanto dinheiro custou, é um desastre onde verifiquei que até galinhas e patos lá se encontram. Enfim, é bom fazer-

se as coisas mas por detrás se não se estima, quando se chega ao fim custa tanto ou mais para se continuar a ter o que se tinha.

Senhor presidente, o que pensa o senhor no que diz respeito às artérias que levam os turistas ao campismo? Eu penso que são um mau espelho para a Vila, um verdadeiro cancro que gostava de ver vencido, pis fui visitar amigos lá, que me disseram que não voltariam mais. Mas é preciso arranjar não só os interiores, mas também os exteriores, pis tive ocasião de verificar que um dia à noite chegou um autocarro de turistas e eles dormiram à beira das silvas, no lado da praia, que ali existem e que penso que são um despejo de ratos e outras coisas mais que ali existem.

Senhor presidente, no que respeita à limpeza da vila, a Rua 19 é uma catástrofe, mais parece um circuito de todas as porcas, onde os cães fazem aquilo que se sabe, onde os pavimentos parecem uma mina de carvão, como constatei em frente ao antigo Café Moderno.

Posso dizer-lhe que um dia à meia-noite, tendo ido comprar pão à padaria da Rua 19 em frente ao antigo armazém do Leão do Café, apreciei, enquanto a minha família foi buscar o pão, uma pessoa espinhense a passear o seu cãozinho, tendo ele depositado as suas necessidades em pleno passeio. Assim, não se pode levar de vencida todo o seu trabalho.

Senhor presidente, que bom seria se o senhor pedisse a todos os espinhenses que passassem uma meia hora por semana a limpar as flores que puxam em frente das suas lindas casas, pois as ervas e as silvas e outros lixos são o exemplo daquilo que são. Senão, porque é que não existem coimas para que as pessoas façam trabalhar os outros.

Senhor presidente, o que pensa o senhor dos automobilistas que andam às voltinhas, a defumar as pessoas que passeiam à beira-mar com os filhos, não seria um imenso trabalho que se acabasse com o vai e vem desses senhores que andam a fazer um prejuízo imenso à humanidade. Como fazê-lo? Simples, deixar passar só os moradores e os outros que estacionem acima da linha do caminho de ferro.

Senhor presidente, desculpe todo este meu roubo de seu tempo, mas tinha de desabafar, porque é verdade que o senhor é um presidente como até à data outra aí não apareceu, mas penso que a sua equipa não joga o mesmo futebol que o senhor. Todavia, existem produtos de limpeza que são radi-

cais e o meu maior gosto era o de ver Espinho como uma vila-cidade como porcas, onde as pessoas tenham orgulho e sua vila e do seu presidente, para que ande para a frente e que não seja preciso ir atrás.

Com todos os meus sinceros agradecimentos, se me quiser enviar uma pequena notícia agradeço-lhe senhor Mota.

Mário Cosme
(Verneuil - França)

Ó rico que... és pobre!

Ó ricos que brincais,
Com os pobres do mundo!
Por vossa causa eles dão ais,
De dor e sofrimento profundo!
Ao pobre calcais o coração,
E de tudo sondes reis!...
Para vossa satisfação,
Quanto mais tendes mais quereis!

Ó rico!... Que és pobre,
Na vida que Deus te deu!
Se Deus não vos acode,
Perdeis a vida dos céus!
Esse vosso mundo errado,
Que por todo lado apregoais!
Fazeis do pobre negro fado,
Lhe feris a alma e magoais!

Com o pobre não deveis brincar!
Na vida que o rodeia,
Se o pobre vive a sonhar!
Na vida que o enleia!...
Como o mundo seria bom,
Se fosses rico na alma!
Era nobre o vosso coração
E o pobre vivia com calma!

Ó ricos do mundo, assim não!
Mudai o vosso errado viver,
A Deus peçam perdão,
Por fazeres o pobre sofrer!
Como o mundo seria belo e doce,
Se houvesse boa compreensão,
Se os ricos pobres fossem
Melhor compreendiam o sue coração!

Ó ricos do mundo, assim não!
A Deus peçam perdão!

Apontamentos

Napoleão Guerra



Verdes anos

"Recordar é viver"
(aforismo popular).

Creemos que, regra geral, a idade vai refinando os sentimentos e à medida que vai avançando, normalmente após a ternura dos quarenta, mais nítidas e agradáveis ou desagradáveis, conforme o humor momentâneo, nos vai fazendo recordar factos de um passado que sabemos não mais voltar, mas que nem por isso deixou de marcar as nossas vidas positiva ou negativamente.

Na sequência de crónica anterior sob

o mesmo título, continuo a recordar apenas as coisas agradáveis, que para más já bastam as vicissitudes da vida.

Nos idos de 50 e 60, Espinho era unanimemente considerada a Rainha da Costa Verde e a praias aqui chegavam na época balnear, nessa altura de meados de Junho a fins de Setembro, famílias das mais variadas procedências, sendo particularmente notadas as oriundas de Viseu e Espanha.

Talvez pela condição de nessa altura sermos ainda jovens, alegres e irreverentes, pensamos ainda hoje, que esses tempos eram mais agradáveis do que os de hoje.

Mas para tal contribuíam fundamentalmente os 'flirts' temporários, ou os amores mais prolongados, que por vezes, raramente, se mantinham de época para época.

Porventura devido às maiores dificuldades, próprias desses anos, os tais amores, embora mais sofridos, julgamos que eram

mais gostosos.

E inevitavelmente, aos mais românticos, as musas de 'bronze' por graça do sol e mar, aguçavam o estro e inspiravam arroubados poemas que quase sempre, por falta de coragem, dependia da maior ou menor timidez de cada um, se quedavam pelas gavetas. Incluídos nesse grupo de exacerbado lirismo, muitas vezes passámos também a escrito, em forma de poesia, o sentimento que de vez em quando uma ou outra beldade nos provocava.

Dessa série ousou dar à estampa o segundo, dedicado a alguém de que já não me lembro, mas que na altura seguramente eu amei efémera mas profundamente.

Fonte da Saudade

A tua imagem acode à minha mente
Recordo

Promessas que eram afagos
esperanças que eram beijos
carícias que eram palavras
Vejo as ruas que trilhámos
de mãos dadas e no ar soam ainda
as palavras belas que trocámos
Oh! Doce lembrança de fel
Não me abandones
Faz-me feliz sofrendo

Consultório Jurídico

José António Ribeiro*



Contrato de arrendamento de duração limitada

Recebemos uma carta de uma leitora que pretendia obter algumas informações sobre os contratos de arrendamento de duração limitada, pois estando à procura de uma casa para arrendar, recebeu, de um eventual futuro senhorio, uma proposta para efectuar um contrato deste tipo.

Regime do Arrendamento Urbano (RAU).

Prevê-se, nestas normas, a possibilidade de se arrendar um imóvel para habitação, estipulando as partes um prazo de duração efectiva do arrendamento. Esta cláusula limitativa do tempo de arrendamento tem obrigatoriamente de ser inserida no texto do contrato assinado pelas partes e nunca poderá ser inferior a cinco anos. Apenas as sociedades de gestão e investimento imobiliário podem celebrar contratos de arrendamento de duração limitada por prazos mínimos de três anos.

Existem bastantes diferenças entre este tipo de contrato e o contrato de arrendamento mais comum, também chamado de regime de renda vincuístico.

Assim, o inquilino que está abrangido pelo regime de renda vincuístico tem direito de preferência na compra e venda ou na dação em cumprimento do local arrendado há mais de um ano. Enquanto que o inquilino abrangido por um contrato de arrendamento de duração limitada já não possui qualquer direito de preferência na aquisição da habitação, se, por qualquer razão, o senhorio pensar em alienar a casa arrendada.

Existem, igualmente, diferenças quanto à actualização das rendas, à transmissão do direito do arrendatário, ao direito do novo arrendamento, ao regime do diferimento das desocupações e ainda quanto às limitações ao direito de denúncia.

São, como constata, bastantes as diferenças entre estes regimes, o que nos impossibilita uma total explanação desta matéria, uma vez que o espaço que nos é disponibilizado não é ilimitado.

Optamos, pois, por aconselhar a leitora

a solicitar um esclarecimento sobre esta matéria a um advogado da sua confiança.

Contudo, isto não nos impede de referir algumas notas importantes sobre este tipo de arrendamento. Realçamos o facto de não termos a pretensão de abordar todos os assuntos dignos de relevo no âmbito do arrendamento de duração limitada, pelo que muito ficará por explicar.

Findo os cinco anos de arrendamento (de duração limitada), não havendo denúncia por parte de uma das partes, o contrato renova-se automaticamente por um período de três anos, se outro prazo não tiver sido estipulado no contrato de arrendamento.

Se o senhorio pretender a denúncia do contrato, deverá proceder à mesma mediante notificação judicial avulsa do inquilino com a antecedência de um ano sobre o fim do prazo ou da renovação do contrato. Com esta denúncia, o inquilino terá de sair da casa arrendada no terminus do seu contrato de arrendamento, sem ter direito a qualquer indemnização.

O inquilino pode denunciar ou revogar o contrato de arrendamento, em qualquer momento, mediante comunicação escrita a enviar ao senhorio com a antecedência mínima de 90 dias sobre a data em que se operam os efeitos dessa denúncia.

Uma última nota para definir dação em cumprimento, pois é bem possível que a maior parte dos nossos leitores desconheçam o seu significado e a ela nos referimos neste nosso artigo.

De uma forma simples, podemos dizer que há dação em cumprimento quando alguém entrega um determinado bem para pagar uma dívida. Em vez de proceder ao pagamento através de dinheiro, efectua esse pagamento entregando esse bem.

*Advogado estagiário

Correspondência endereçada para a Avenida 24, n.º 1019, 3.º andar, sala H - 4500-202 Espinho ou e-mail: j.a.ribeiro@clix.pt
Ou para a Redacção do Jornal Defesa de Espinho ou e-mail: defesadeespinho@mail.telepac.pt

Politiuques

Nogueira da Regedoura

Junta teme 'baptismo' do nó

O secretário de estado das Obras Públicas já deve ter recebido, no seu gabinete, uma carta da autarquia pedindo esclarecimentos a propósito da ligação a Grijó pela Rua da Regedoura, o pagamento da portagem no lanço entre Nogueira e o Porto e a denominação do nó situado na freguesia e que vem sendo rotulado como 'Nó da A1 com o IC-24', depois de lhe terem chamado de 'Nó de Espinho'.

Terras da Feira

Com o atraso na venda da EDP
Estado perde 40 milhões

Diário de Notícias

Educação

Governo gasta menos 4 milhões

O Comércio do Porto

Ministério teme que pais e professores bloqueiem a aplicação nas escolas

Educação sexual ameaçada

Jornal de Notícias

Depois de votar o Orçamento

Fernando Gomes sai de deputado

Diário de Notícias

Do Porto

Fernando Gomes não rejeita Câmara

O Comércio do Porto

Despedimento sem justa causa em Castelo Branco

Governo Civil em Tribunal

Fernanda Marques põs o estado e o Governo Civil em tribunal

por despedimento sem justa causa. A ex-empregada da limpeza regressou de uma baixa por doença e foi dispensada depois de o Governo Civil ter contratado uma empresa para fazer o seu trabalho. Inconformada, resolveu provar que tinha com a instituição um vínculo laboral, que o Governo Civil nega.

Gazeta do Interior

Para a modernização

Sócrates apoia Câmara Municipal de Oliveira de Azeméis

Correio de Azeméis

Censos 2001

(Custo) 9 milhões de contos

Campeão das Províncias

Albano Tamegão deixa administração em Novembro

"Receio que o Hospital de Amarante venha a ser transformado em depósito de doentes"

Flor do Tâmega

Veterinário indignado com concentração em Aveiro

'Matacão' no canil não se realizou

A alegada 'matacão' de todos os cães no Canil Municipal de Aveiro motivou uma concentração de várias dezenas de pessoas à porta dos Armazéns Gerais. Uma "decisão drástica" desmentida pela autarquia e que deixou indignado o veterinário. Mesmo sem abate, o grupo entrou no canil, e entre lágrimas e palavras de revolta, houve mesmo quem trouxesse um 'amigo' para casa.

Diário de Aveiro

Inquérito vai acusar 30 políticos e funcionários do anterior Governo (inglês) de John Major por 73 mortes

Vacas loucas levam ministros a Tribunal

Diário de Notícias

ANDAR MORADIA - Gar. fechada 2 carros / lareira / junto BP Rua 19 (a 20 metros)
ESCRITÓRIOS - ALUGUER/VENDA / WC / 20 m2 - 80 m2 e 109 m2 / ruas 8 e 19
T.3 GAVETO DAS RUAS 26/31 - NOVOS a Poente e a Sul / prontos a habitar / 1.º e 2.º andar
MORADIA T.4 - em construção / Esmoriz - Pinhal D'Aberta (área de moradias c/3 frentes)
MORADIA T.3 - S. Félix da Marinha / terraço e churrasqueira / vistas de mar a 500 mts. de Espinho
T.2 - Novo - Espinho / aquecimento / lareira / hidromassagem / lug. garagem / 22.000 cts.
T.1 - Novo / Grijó / 80 m2 / garagem / arrumo / lareira / despensa / pronto habitar / 11.500 cts.
T.1 - Usado / Espinho / garagem / terraço a poente c/ 15 m2

CGR consultadoria, gestão e mediação imobiliária AMI 1817
96 611 67 32 - 96 424 19 42 - 22 734 00 17

Tele-Rocha

Instalações de Gás com Contador
Móveis • Electrodomésticos
Cozinhas por medida

Vendas: Av. 24 - 771 • Tel. 227341612
Gás: R. 31 n.º 469 • Tel. 227340325 • Fax: 227330739

Politiuques

O poder de compra caiu – o consumo das famílias diminuiu, mas o investimento das empresas também
Economia derrapa – desemprego sobe
Diário de Notícias

E propõe nova AD
PP desiste de Basílio para Belém
Jornal de Notícias

Paulo Portas diz que não pode deixar António Guterres aparecer como vítima
PP admite viabilizar Orçamento de Estado
Diário de Notícias

Veículos comerciais vão pagar 50% e jipes ficam sujeitos à taxa máxima
Imposto Automóvel agravado
Correio da Manhã

Em quatro anos
Portugal duplica produção automóvel
Jornal de Notícias

Ángelo Correia, o político e o gestor
"Difícilmente o Governo aguentará até 2003"
Litoral

'Guerra' entre Agostinho e Moniz provoca 'vítimas' em Famalicão
Chantagem sobre os presidentes de Junta

Fernando Moniz (candidato à liderança do PS de Famalicão) acusa Agostinho Fernandes (também socialista) de chantagear vários presidentes de Junta. Caso estes não o apoiem na candidatura à presidência da Câmara nas eleições de 2001, não haverá obras para as suas freguesias no próximo Plano de Actividades. Entretanto, o presidente da Junta de Oliveira de S. Mateus, outorgando-se representante de dezoito autarcas negou, em comunicado, as acusações de coacção e chantagem.
Cidade Hoje

No Algarve
CDS/PP em polvorosa
Barlavento

Freguesias de Gaia a cargo da GNR são as mais desprotegidas
Grande Porto tem um polícia para 500 pessoas
Jornal de Notícias

Santa Marinha vista pelo seu presidente de Junta
"Freguesia rica em história, mas onde se vive mal"
Jornal de Gaia

Querem um pavilhão e dizem-se fartos de promessas
Pais fecham escola a cadeado em Matosinhos
Jornal de Notícias

Sectores de Milheirós de Poiares admitem protesto popular
Ecocentro mal amado
Terras da Feira

VARANDA SOBRE O UNIVERSO

Adérito Santos



Literacia, analfabetismo funcional e a Educação em Portugal

"O homem é senhor de tudo o que sabe – mas é escravo de tudo o que ignora"

– Hubert Rohden

As atitudes de mediatização tendenciosa e desajustada da realidade em que vivem os portugueses de que as entidades governamentais nos querem fazer acreditar de que a instalação de computadores com acesso à internet, em todas as escolas, nos colocará de imediato no patamar do desenvolvimento económico, social e cultural, ao nível de outros países industrializados, eu contraponho o meu trabalho desta semana, esperando somente ser útil nesta temática, que deveria ser objecto de uma reflexão e larga discussão de modo a que governantes e o povo português encontrassem a bissectriz consensual que nos conduzisse então ao ponto que significasse a sociedade civil harmoniosa, feliz e bem instalada.

Obviamente, que no essencial, estarei de acordo quando me dizem que não podemos perder o comboio 'puxado' pelas sociedades da informação, bem como o do aproveitamento da aplicação e utilização das novas tecnologias. Só que, realisticamente expondo, há que analisar e criticar construtivamente as medidas que o Governo pretende implementar, tendo essencialmente em conta as circunstâncias estruturais, conjunturais e culturais dos portugueses no seu conjunto como Nação. Para justificar as minhas preocupações, formularei duas questões substantivas e que são:

1.ª Que significado tem, para os tutelares da área educacional, a palavra iliteracia?
 2.ª Que noção qualitativa e quantitativa têm os responsáveis pela educação, pelo chamado analfabetismo funcional?

Então, peço que atentem um pouco na minha exposição sobre este tema.

Antes de explanar das minhas teorias sobre tão importante assunto, eu reforço a minha vontade de alertar todos para os dados estatísticos recentes que revelaram

que os portugueses lêem pouco, isto é, lêem jornais e revistas e somente dois em oito lêem um livro. Sintomático não é?

À entrada do século XXI falar de iliteracia ou de analfabetismo funcional deverá ser preocupante para os responsáveis pelo sector educacional, pois a resolução dum problema deste teor está ligada ao verdadeiro desenvolvimento económico e social, em tons harmónicos e sustentados, desejáveis para Portugal.

A imprevisibilidade e a velocidade temporal são os parâmetros que ditarão as regras da nossa sobrevivência e descorar problemas como este é hipotecar o futuro: o saber liberta-nos e ajuda a felicidade de cada um, mas a ignorância só poderá trazer horas infelizes.

As grandes questões em torno do tema desta semana, prendem-se não tanto pela quantidade dos que em Portugal lêem, mas somente pela capacidade e competência que os portugueses têm para interpretar o que lêem ou então que atributos têm para saber efectuar simples cálculos e até de saberem interpretar pequenos gráficos, preencherem impressos ou cheques, etc. (não estou aqui sequer a falar da impreparação de alguns professores, que também não ajudam muito no combate à iliteracia).

Por que me bato por esta temática? Pela simples razão de que ela diz respeito a todos nós, embora reconheça uma incidência mais responsável das entidades governamentais do sector da educação. Podem crer, só ganharemos o combate pelo desenvolvimento económico e social no nosso País, se apostarmos fortemente na correcção de tudo o que se prende com a iliteracia e o chamado analfabetismo funcional. A meu ver, o Governo estará a cometer um lapso estratégico ou até estará a errar, ao não considerar como prioridade primeira a área da educação. Fará algum sentido falar já da Internet sem criarmos bases sólidas educativas? Aproveito e pergunto mesmo:

– Portugal tem neste momento uma rede de escolas, a todos os níveis de ensino, com uma cobertura a 100 por cento?

– Estão todas as escolas portuguesas apetrechadas para dar plenas e boas respostas a transportes, alimentação, conforto?

– Há professores para todas as escolas do País, nomeadamente em regiões do interior?

– Estarão todos os professores preparados para ensinar computadores e praticar o acesso à Internet?

– Estarão todos resolvidos os problemas que se prendem com o ensino aos adultos e à iliteracia que grassa nesta faixa etária?

– A formação profissional na classe dos professores está compatível com as pedago-

glas e as matérias actuais nas várias áreas de ensino?

– Há boa qualidade de ensino em todas as escolas e a todos os níveis, em Portugal? São algumas pertinentes e actualizadas perguntas e que, quase implicitamente, nos trazem uma resposta adequada: educação não é prioridade das prioridades em Portugal. Eu não entendo como os investimentos na área da educação continuam a ser mais pequenos relativamente a verbas atribuídas em áreas que não são vitais para o crescimento económico aceitável: o retrato desta afirmação é o Orçamento Geral do Estado e, aí quem quiser poderá ou não desmentir-me. Quando me dizem que o Governo tem uma paixão assolapada pela área da educação eu não acredito.

Estou preocupado, pois não tenho visto tomarem medidas adequadas nesta fulcra área educacional da iliteracia ou analfabetismo funcional.

Sei que a necessidade do aumento da literacia das populações não é nenhuma panaceia universal para os problemas sociais nem nenhuma fórmula mágica para o desenvolvimento, nem é uma condição de vida ou de morte. Todavia é indutivo que a literacia é uma condição cada vez mais indispensável de cidadania, de acesso pessoal ao emprego, à cultura e à participação cívica, bem como para o País uma condição fundamental de crescimento económico positivo, potenciação cultural, qualidade democrática e afirmação internacional.

O homem, por natureza, é um animal político, mas como os leitores se aperceberão, as roupagens político-partidárias nestas problemáticas ficam mesmo fora do contexto. Para o justificar eu apostaria em colocar na mente de muitos portugueses mais estas simples questões, que me ocorrem neste momento:

– Os problemas da educação e do desenvolvimento cultural em Portugal, ficarão solucionados com a instalação de computadores nas escolas e com acesso à Internet?

– Não seria melhor que o Governo definisse como máxima e primeira prioridade, a resolução do problema da educação em Portugal (rede pré-escolar em todo o País programa educacional para adultos analfabetos, cobertura do País em construções escolares, colocação e formação de professores, etc., etc., etc.)?

São só mais estas duas perguntas, que afinal encerram toda a substância que deu origem ao desenvolvimento temático desta semana. Eu sou dos que acredito que o bem-estar dos portugueses não se mede pela quantidade de telemóveis ou pelo número de automóveis que se vêem nas estradas. Eu sou daqueles que acredita (espero que o Governo também acredite) de que Portugal só poderá atingir um grau de desenvolvimento harmónico e equilibrado, se definir a educação como objectivo primeiro nas suas estratégias que contribuam para uma feliz sociedade civil.

Gostaria de terminar com este pensamento de Sócrates:

"A vida não examinada não vale a pena ser vivida".

AGRADECIMENTO

A Família do **Dr. Joaquim Pinto Moreira da Costa** vem exprimir, publicamente, o seu penhorado e profundo reconhecimento a todo o Pessoal do Departamento de Cirurgia do Hospital Geral de Santo António e da Unidade de Cuidados Intensivos Polivalentes (UCIP) do Serviço de Urgência do Hospital Geral de Santo António pelo tratamento inexcelente, nas suas vertentes técnica e humana, que prodigalizaram ao seu querido familiar no difícil transe por que passou.

Agradecemos, também, profundamente, a forma humana e carinhosa com que sempre fomos, nós próprios, tratados, a permanente disponibilidade e simpatia, que tanto nos ajudaram a superar este momento doloroso, bem na tradição do que de melhor essa prestigiosa Instituição tem como timbre fazer.

INSÓLITA Gabinete de Estética, Lda.

Rua 19 n.º 405-3.º Sala D - 4500 Espinho
 Telef.: 22 732 19 12 / 96 638 15 11

DR. ILÍDIO SANTOS MÉDICO DENTISTA

Implantes / Ortodontia Fixa / Prótese Fixa

Consultórios:
 – R. 16 (Esquina Rua 19), n.º 545-1.º Dt.º - Espinho - Telef. 227342931
 – R. Júlio Dinis, 748 - 4.º Esq.º - Sala 413 - Porto - Telef. 226007175
 – R. Manuel Alves de Sá, 15 G - 4400-494 V.N. Gaia - Telef. 227118661 / 227118642

Acordos com: SAMS/QUADROS; ACASA; CGD; ADSE; ITT; SIM

PALAVRAS À SOLTA

Família viveu aflita a odisseia de Joel, de 2 anos, que andou 17 horas sozinho pelos montes de Mogadouro
Menino passa noite perdido na serra
Correio da Manhã

Médico do Hospital de Santo António em greve de fome
"Espero que não me deixem morrer"
O Comércio do Porto

Francês desenvolveu novo método para desbloquear o duodeno
Prisão de ventre resulta da mistura de alimentos
Jornal de Notícias

Estudo feito em treze hospitais do Norte aponta falta de informação
Mães adolescentes não vão ao médico
O Comércio do Porto

Vítima é mulher de um fiscal do Instituto do Vinho do Porto, na Régua, podendo o crime relacionar-se com esta actividade
Raptada e ameaçada de morte por dois encapuzados
Jornal de Notícias

No cemitério de Mouquim (Famalicão)
Não cabe nem mais uma sepultura
Cidade Hoje

Na Esquadra de Odivelas
Detido 'sova' três polícia
Correio da Manhã

Poluição de estampanaria
Habitantes de Fafe em sobressalto
O Comércio do Porto

Negócio explora solidão com promessa de casamento
Engate - agências multiplicam-se
Jornal de Notícias

Obras no Porto
Ruas são armadilhas para os cegos
O Comércio do Porto

'Piratas' caseiros de CD's põem em risco a sobrevivência de empresas discográficas
Comércio de discos ameaçado
Correio da Manhã

Rede começa a funcionar em 2001 com 18 autocarros
Transportes urbanos chegam a Vila Real
Jornal de Notícias

Cova da Beira
Provados cobiçam Centro Hospitalar
Jornal do Fundão

Mãe de jovem agredida aliviada por Marco ter sido expulso do 'Big Brother'
"A Sónia não é boa de dar o pêlo"
O Comércio do Porto

Originalidade nasce na mostra de Cinema de São Paulo
Fitas portuguesas legendadas em 'brasileiro'
Jornal de Notícias

Vitor Manuel, treinador de futebol do Salgueiros
"Estar em segundo não é vergonha"
O Comércio do Porto

Acessos condicionados ao Santo António e ao S. João põem vidas em risco
Trânsito bloqueia hospitais do Porto
Jornal de Notícias

Sexagenário de Canedo vítima de derrocada de muro
Morte no trabalho
Terras da Feira

Na noite do Porto
Vinte e duas mulheres detidas
Jornal de Notícias

Em S. João da Madeira
Auditório faz de Tribunal
Jornal de Notícias



Fiel amigo do homem (até no cemitério!)

ERA INFORMÁTICA

Mário Cáliz



A importância da acreditação

Ensinar informática a crianças com idades a partir dos três anos é de algum modo difícil de perceber para quem não conhece a forma - o método de o fazer. A situação piora ainda devido aos demasiados exemplos (maus), fruto da ignorância de responsáveis pedagógicos de jardins de infância ou instituições congêneres e às vezes mesmo dos pais.

Infelizmente, e com a economia de mercado actual, qualquer um que tenha algum dinheiro e um pouco de 'lata' pode perfeitamente montar um centro de explicações de informática e fazer uma passagem pelos infantários da zona, vendendo um produto que deveria ter um controlo de qualidade, infelizmente ainda não exigido.

É fácil de perceber esta situação. Basta ver alguns infantários e salas de estudo locais que prestam serviços ou adquirem serviços de informática a empresas exteriores que não têm certificação para o desempenho de tal funções, muitas vezes não passando de 'disfarces' de lojas de computadores com intenções de aumentar o número dos seus clientes.

Estes exemplos são por demais lamentáveis por denegrirem o verdadeiro trabalho de ensino das novas tecnologias à infância que não pode ser resultado de um ou dois 'inteligentes' que até ensinam umas coisas

girias aos miúdos. Um 'curriculum' tem de ser estudado por uma vasta equipa de técnicos que engloba as áreas tecnológicas, pedagógicas e psicológicas próprias a cada faixa etária, não podendo limitar-se a uma cópia (porque não dizer-se 'roubo') de programas ou partes de outros curriculum.

Por isso, este primeiro aviso aos pais. Não façam com que a informática seja dentro de alguns anos a "matemática de hoje". Ou seja, para as crianças, a apreensão dos conhecimentos informáticos tem que ser estruturada, adaptada ao seu mundo e sobretudo acompanhada por técnicos devidamente qualificados, sob pena de se transformar a informática num 'bicho papão' que ninguém consegue entender.

Infelizmente, os responsáveis pedagógicos de algumas instituições que deveriam ser os primeiros a reconhecer este facto, limitam-se a anunciar cursos de informática apenas por vaidade de prestarem esse 'mau' serviço às crianças que não têm culpa de quem lhes põem em frente. Haja um maior controlo e, pelo menos, exija-se a certificação das empresas que se dedicam a este ramo, não se contratando o fulano 'x' apenas porque é simpático ou conhecido da prima de uma vizinha lá do prédio.

Onde está a coerência? É que às vezes o critério até pode ser o preço, esquecendo-se aquela velha regra de onde há fumo, há fogo. Se o preço de determinado serviço é mais barato então é porque esse serviço não tem a mesma qualidade ou então utiliza, neste caso, 'software' que não está legalizado nem é actualizado pelas formas legais. Ora, poupando-se em licenças da 'Microsoft' ou outros produtores de 'software', vende-se com certeza mais barato mas incorre-se no risco de apreensão dos computadores e do material de ensino... Mais um motivo para se pedir acreditações.

Saibam, por exemplo, que existem o 'Inofor', o 'Foco', a 'Assoft', e a própria "Microsoft", entre outras entidades que coordenam este tipo de ensino. Porque não pedir estas certificações aos prestadores de serviços? Os pais terão então que ser os primeiros nesta linha de combate contra o fraudulento uso da palavra informática junto da infância.

Politiçiques

O Governo quer matar a imprensa regional
Estamos de luto
O Almonda

À porta de Sampaio
Ex-combatentes fazem 'guerra'
Manifestação com 20 mil veteranos de guerra enfrentam cordão policial. Tempo de serviço e stress de guerra. Uma das pretendidas alterações diz respeito à contagem de tempo de serviço militar no Ultramar, com vista a "anular a actual disparidade de descontos em termos de Segurança Social - o Estado, que no tempo de guerra era a entidade patronal dos militares, nunca fez o desconto para a Segurança Social que, por sua vez, agora não quer dar a reforma se esse pagamento não for reposto".
Correio da Manhã

Presidente da Câmara de Gondomar indignado: "Se limparam a mala do ministro, não haviam de entrar em minha casa?"
Mulher de Valentim Loureiro assaltada em casa
O major ainda levou a coisa na desportiva: "Então se os rapazes conseguiram limpar a mala do ministro nas barbas da polícia"
O Comércio do Porto

À Câmara de Lisboa
Durão recusa apoiar Portas
Correio da Manhã

Contratados do ministro não toleram mais atrasos nas obras da EN 232
Aldeia de Jorge Coelho reclama melhores estradas

Presidente da Câmara de Mangualde alinhava com populares. Jorge Coelho: "Presidente da Câmara já me devia ter avisado". Aldeia (Contenças de Baixo) do ministro ameaça cortar a estrada entre Mangualde e Ponte de Palhês (na fronteira com Gouveia).
Jornal de Notícias

Em "tempos difíceis"
Sampaio (re)candidato a presidente
Correio da Manhã

Jaime Ramos, candidato à Câmara de Coimbra
"Coimbra não pode vergar a coluna aos senhores de Lisboa"
Campeão das Províncias

No concelho de Braga
Fábricas não param de encerrar
O Comércio do Porto

Preço pode subir até 300 contos
Imposto automóvel penaliza severamente comerciais ligeiros
Jornal de Notícias

Ministro das Finanças atende protestos contra aumentos do Imposto Automóvel mas exclui jipes da negociação
Governo recua nos comerciais
Correio da Manhã

Mais de 1500 pessoas por ano com graves traumatismos
Queimados sem apoios
Crianças principais vítimas de lareiras e água quente. Terapias só parcialmente participadas.
Jornal de Notícias

Horário da rede pública é reduzido, não acompanhando emprego dos pais
Milhares de crianças à espera de creche
Cerca de três mil candidatos não conseguiram entrar no pré-escolar das instituições particulares de solidariedade social.
Diário de Notícias

Sindicato da Construção Civil diz que só no sector o número de ilegais ultrapassa os 25 mil
Clandestinos denunciam tráfico
Jornal de Notícias

Centro Social de Paramos

Mês do idoso

No âmbito do mês dedicado ao idoso o Centro Social de Paramos está a organizar algumas actividades a decorrer de hoje, quinta-feira, até domingo, na Nave Desportiva de Espinho.

Hoje irá realizar-se um convívio inter-institucional, que começará com a visita a uma exposição montada com informação sobre instituições ligadas ao apoio à 3.ª Idade, seguindo-se um almoço e uma tarde animada pelo Orfeão do Porto, com uma Tuna Académica e um grupo de 'Pauliteiros'. O dia acabará com o lanche.

Na sexta-feira, o Rancho Folclórico 'Recordar é Viver' vai actuar das 21.30 até às 23 horas e no sábado será a vez do Rancho Folclórico 'S. Tiago de Silvalde' das 16.30 às 17.30 horas. A exposição estará aberta ao público das 10 às 12 e das 15 às 17.30 horas amanhã; das 15 às 18 e das 21 às 23 horas no sábado; e das 15 às 18 horas no domingo.

Presentes no evento também estarão várias outras instituições de carácter social dos concelhos limítrofes.

Alexandra Nunes

Aniversário da sede

Orfeão de parabéns

O Orfeão de Espinho vai comemorar, no sábado, pelas 21.30 horas, o 1.º aniversário da sua sede, na Rua 7, n.º 314.

Deste modo, aquela colectividade organiza uma festa, com a actuação das diversas secções, e é destinada a todos os dirigentes, sócios e simpatizantes.

Na 'Quinta do Leão'

'Após o falecimento'

O Núcleo Sportinguista de Espinho vai levar a efeito, no dia 2 de Novembro, pelas 21.30 horas, na sua sede, mais uma acção denominada 'Quinta do Leão'.

Desta vez, o convidado é o pároco de Espinho, Manuel Henriques que irá debruçar-se sobre o tema 'Após o falecimento', e outros convidados, sobre 'O comportamento (usos e costumes) nas diversas religiões e civilizações'.

Paulo Neves é o escultor

'Nova santa' da igreja 'aprovada' pelo bispo

Foi muita a tristeza dos espinhenses e também polémica gerada à volta dos problemas que surgiram com a imagem da Nossa Senhora da Ajuda que ornamentava a torre da Igreja Matriz de Espinho e teve de ser retirada, por questões de segurança.

Já passaram alguns meses desde que a torre se mantém envolta num toldo verde, situação que o pároco Manuel Henriques nunca pensou fosse tão difícil e demorasse tanto tempo a ser resolvida.

Todavia, depois de vários estudos técnicos efectuados e de terem sido mantidos contactos com diversos escul-

tores, o processo foi enviado ao Paço Episcopal e obteve resposta positiva, do bispo da diocese, D. Armindo Lopes Coelho, no início deste mês.

Assim, a figura da Nossa Senhora da Ajuda será substituída por uma cópia, em granito, tendo ficado como responsável pela execução da imagem o escultor Paulo Neves, de Cucujães.

Todo o processo deve estar pronto a avançar dentro de alguns dias.

Sandra Soares

Carro (de ex-presidente de Junta) abalroado

Uma colisão entre um Mercedes e um camião, no cruzamento da Rua 19 que segue para Guetim, teve um desfecho mortal para Fernando José Teixeira de Barros, um conhecido empresário espinhense.

proprietário da firma de refrigerantes 'Gruta da Lomba'.

Ainda não eram 16 horas, da passada segunda-feira quando a vítima, que seguia pela Rua 19, virou no cruzamento para Guetim, tendo a sua viatura sido abalroada por um camião, embate que lhe provocou ferimentos graves na parte superior do corpo. O Mercedes ficou com o lado direito, onde embateu o camião, destruído e só parou encostado à ribanceira de terra, na berma da estrada.

O grau de destruição do

Acidente mortal em Guetim

automóvel obrigou os Bombeiros Voluntários de Espinho a recorrerem ao carro de desencarceramento, mas, embora tenha sido uma operação rápida, o estado do empresário inspirava grandes cuidados visto que na viagem até ao Hospital de S. António, onde ainda entrou com vida, sofreu duas paragens cardíacas.

Este espinhense de 77 anos, que foi presidente da

Junta de Freguesia de Guetim durante vários anos e era membro da Comissão Fabriqueira da Paróquia, não resistiu aos ferimentos e acabou por falecer ao início da noite.

No mesmo dia, mas pela manhã, um despiste no cruzamento da Rua 22 com a 41, junto à Tourada., também provocou ferimentos com alguma gravidade não nos ocupantes da viatura,

mas sim num transeunte que passava no local e foi abalroado.

O homem de 48 anos que apresentava fracturas nos membros inferiores, foi transportado ao Hospital de Espinho, pelos Voluntários de Espinho, de onde seguiu para o Hospital de S. Sebastião, em Santa Maria da Feira.

Desde o início da semana, os soldados da paz, ainda tiveram de ocorrer a dois incêndios. Uma máquina de secar roupa incendiou-se e pregou um grande susto aos moradores de uma habitação situada na Rua 14, enquanto que no lugar do Rebordelo, em Canedo addeu uma extensão de setecentos metros quadrados de mato.

Sandra Soares

RESTAURANTE

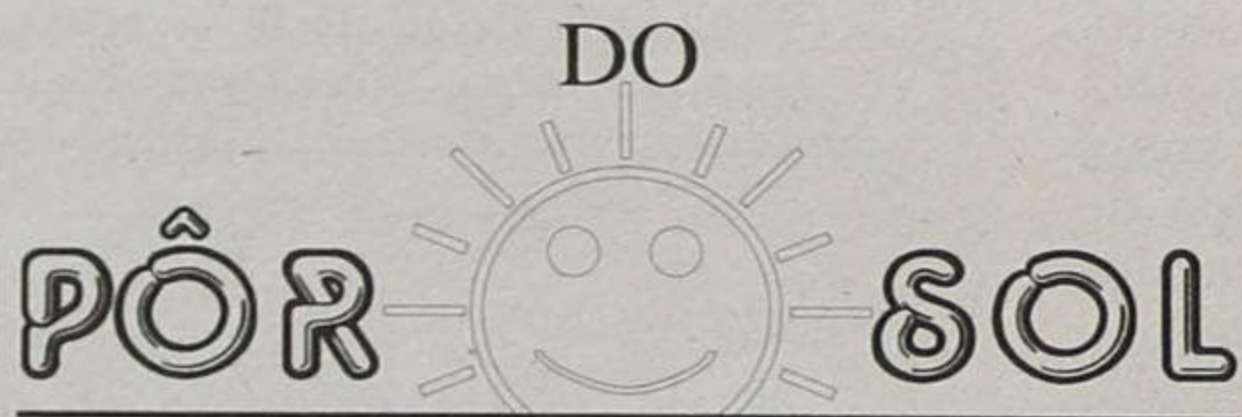

Especialidades:

**BACALHAU À LAGAREIRO
PICANHA**

REFEIÇÕES ECONÓMICAS

C/ GERÊNCIA DE:

Maria da Conceição Viana

Rua 43 n.º 678 (Santa Cruz)
4500 Silvalde - Espinho
Telefone, 22 731 35 59



Convocatória

Nos termos do n.º 2 de art.º 14.º e do n.º 1 do art.º 15.º, ambos dos Estatutos, convoco uma Assembleia Geral Ordinária da Liga dos Amigos do Hospital Distrital de Espinho para o próximo dia 11 de Novembro de 2000, pelas 10h30, no Sálão Nobre dos Bombeiros Voluntários Espinhenses, à Rua 16, n.º 511, em Espinho, com a seguinte

ORDEM DE TRABALHOS:

Ponto Único - Deliberar sobre o Orçamento e Programa de Actividade para o ano 2001.

Se à hora marcada não estiver presente mais de metade dos sócios com direito a voto a Assembleia funcionará uma hora depois com qualquer número de presenças.

Espinho, 16 de Outubro de 2000

O Presidente da Assembleia Geral,
a) **Mário Valente Leal**

CASA DO FUTEBOL CLUBE DO PORTO DE ESPINHO

Assembleia Geral

Convocatória

Nos termos e para os efeitos do disposto nos Artigos 173.º e 174.º do Código Civil, bem como nos Artigos 82.º, n.º 2 e 84.º dos Estatutos, convocam-se os Senhores Associados da "Casa do Futebol Clube do Porto de Espinho" para reunirem em Assembleia Geral Extraordinária, no próximo dia 8 de Novembro de 2000, pelas 21.30 horas, na Sede Social, à Avenida 8, n.º 456 - 1.º - Loja J, nesta cidade de Espinho, com a seguinte Ordem de Trabalhos:

1.º - Deliberar, sob proposta da Direcção, no sentido da atribuição da qualidade de Sócios Honorários a Vítor Hugo (ex-atleta do F.C.P.) e à atleta do F.C.P., Fernanda Ribeiro.

2.º - Apresentação de outros assuntos de interesse para a Delegação.

Nos termos do disposto no Artigo 84.º, n.º 2 dos Estatutos, a Assembleia Geral funcionará, em primeira convocação, com a presença da maioria absoluta dos seus membros e, uma hora depois, com qualquer número de Associados presentes.

Espinho, 22 de Outubro de 2000

O Presidente da Mesa da Assembleia Geral,
a) **Assinatura ilegível**



A Câmara Municipal de Espinho aproveitou terrenos que tinha dentro da cidade para construir habitações, essencialmente destinadas aos jovens do concelho, abriu concurso, já o alterou, mas algumas das casas continuam por vender. Na última reunião da Assembleia Municipal foi votada uma nova alteração e o leque de potenciais candidatos à aquisição foi ainda mais alargado. Discuti-se também uma certidão referente ao Estatuto da Oposição no concelho, cujos direitos não têm sido totalmente observados.

Nova alteração ao regulamento camarário na Assembleia Municipal

Casas para jovens?!

Sandra Soares (texto)
Vitor Lancha (fotos)

Rolando de Sousa abriu discussão, na sexta reunião da sessão de Setembro da Assembleia Municipal de Espinho, justificando uma nova alteração aos regulamentos de venda dos fogos dos blocos habitacionais, sitos nos gavetos das ruas 7, 18 (imagem ao lado) e 29, 31 e 28 (foto na primeira página), onde ainda estão vazias 14 apartamentos.

O vereador explicou que apesar de 70 por cento das casas já terem sido vendidas, de acordo com as regras do primeiro regulamento, isto é, maioritariamente a jovens espinhenses, ainda faltam 13 apartamentos do edifício Colégio S. Luís (ruas 29/31/28) e um do outro, que têm de ser vendidos rapidamente já que a Câmara tem necessidade de reaver o investimento feito.

Assim, o regulamento para o terceiro concurso passa a abranger todos aqueles que estejam interessados em adquirir ha-

bitação para residência permanente e, ao contrário do inicialmente previsto, o prazo de proibição de alienação ou arrendamento é reduzido "ao mínimo considerado indispensável para impedir um desvio dos objectivos de construção habitacional por iniciativa pública ou a utilização das condições do concurso para ganhos especulativos" - dois anos.

Jorge Carvalho (CDU) pediu a palavra para apelar a proposta da Câmara de "publicidade enganosa", pois as casas "não são de melhor qualidade, nem a preços inferiores à média, situação agravada pelo facto da Câmara não poder dar as facilidades de outros construtores na altura da

escritura". Além disso, "este novo regulamento vem mostrar que a Câmara enganou a população e a Assembleia quando disse que ia construir para jovens".

O vereador da CDU foi secundada por Ferreira de Campos (PSD) para quem a iniciativa da Câmara foi "um falhanço que não se pode justificar com a alteração da conjuntura nacional relativa à venda de habitações, com a subida das taxas de juro", como Rolando de Sousa referiu.

Os dois pontos da votação, a alteração ao regulamento e autorização para redução do prazo da possibilidade de alienação, acabaram aprovados por maioria com os votos contra da CDU.

Estatuto da Oposição

Estando em discussão documentos apresentados pela autarquia foi novamente Rolando de Sousa o primeiro a tomar a palavra, apresentando o relatório de avaliação da observância dos direitos estabelecidos no Estatuto da Oposição.

O vereador aludiu ao esquecimento da Câmara na apresentação deste documento, reconhecendo que "os partidos não foram convocados para discutir o orçamento antes da sua aprovação e que o Estatuto da Oposição não foi cumprido na sua totalidade".

Todavia, embora confirme que "se Fausto Neves (CDU) não tivesse reclama-

IMPORTA-SE DE REPETIR

"O vogal vai ter uma medalha e o nome no edifício pela forma como defende a Câmara. Agora será edifício Correia de Araújo e depois, quem sabe, pode vir a ter o nome numa travessa, numa praça, numa rua..."

Jorge de Carvalho (CDU), sobre discussão relativa ao regulamento para venda dos blocos habitacionais

"As casas foram vendidas a jovens solteiros que trouxeram os pais de brinde e que, como são bons filhos, quando casarem vão comprar em outro local"

Idem, ibidem

"Não estou à espera de placas, mas até há uma Rua Correia de Araújo no Porto e logo nas Antas"

Correia de Araújo (independente - PS), idem

"Não sou protestante, mas de qualquer modo vou fazendo os meus protestos e só não faço propostas concretas, porque sei que não seriam aceites"

Jorge de Carvalho, idem

"O senhor vogal perde-se por falta de poder de síntese"

Carlos Gaio (PS), dirigindo-se a Jorge de Carvalho

rante esta Assembleia, posição que surge no seguimento da não resposta a requerimentos e propostas construtivas apresentadas pela oposição".

Mas Luís Montenegro lembrou ainda um aspecto contraditório da lei das autarquias que prevê o Estatuto da Oposição, mas permite a concentração de competências nas mãos do presidente que tem o poder de as delegar. Todavia, "como em Espinho, um dia depois da lei aprovada, as mesmas estavam concentradas na mão do autarca, decide-se cada vez menos nas reuniões de Câmara".

Por decisão do presidente da mesa, Carlos Gaio, este documento não foi votada e, não havendo intervenções do público, a próxima reunião ficou marcada para amanhã, prevendo-se a discussão sobre os relatórios definitivos, resultantes de acções tutelares levadas a cabo pela Inspeção-Geral de Finanças e a apreciação da informação escrita do presidente da Câmara acerca da actividade municipal.

G.D.R.E. (Grupo Desportivo Recreativo Espinho)

1975 - 2000 - 25 anos

Na passagem dos seus 25 anos, a Direcção desta Associação convida todos os antigos dirigentes, sócios e atletas para um jantar de confraternização, no dia 25 de Novembro.

Para qualquer informação contactar tel. **227346501** - **227346168** ou **Café Eiffel - Rua 19 n.º 855**.



Laboratório Moderno Análises Clínicas Espinho, Lda.

PRECISA

Técnico(a) de Análises Clínicas

Resposta com C.V. para:

Rua 20, n.º 808 e 812 • 4500-265 ESPINHO

MÉDICOS DENTISTAS

**JORGE FERREIRA
BRUNO MORRIS**

SAMS QUADROS, SMAS, CGD, SIM

Telefone, **227348693**

Edifício S. Pedro - Sala W - Rua 23, n.º 174

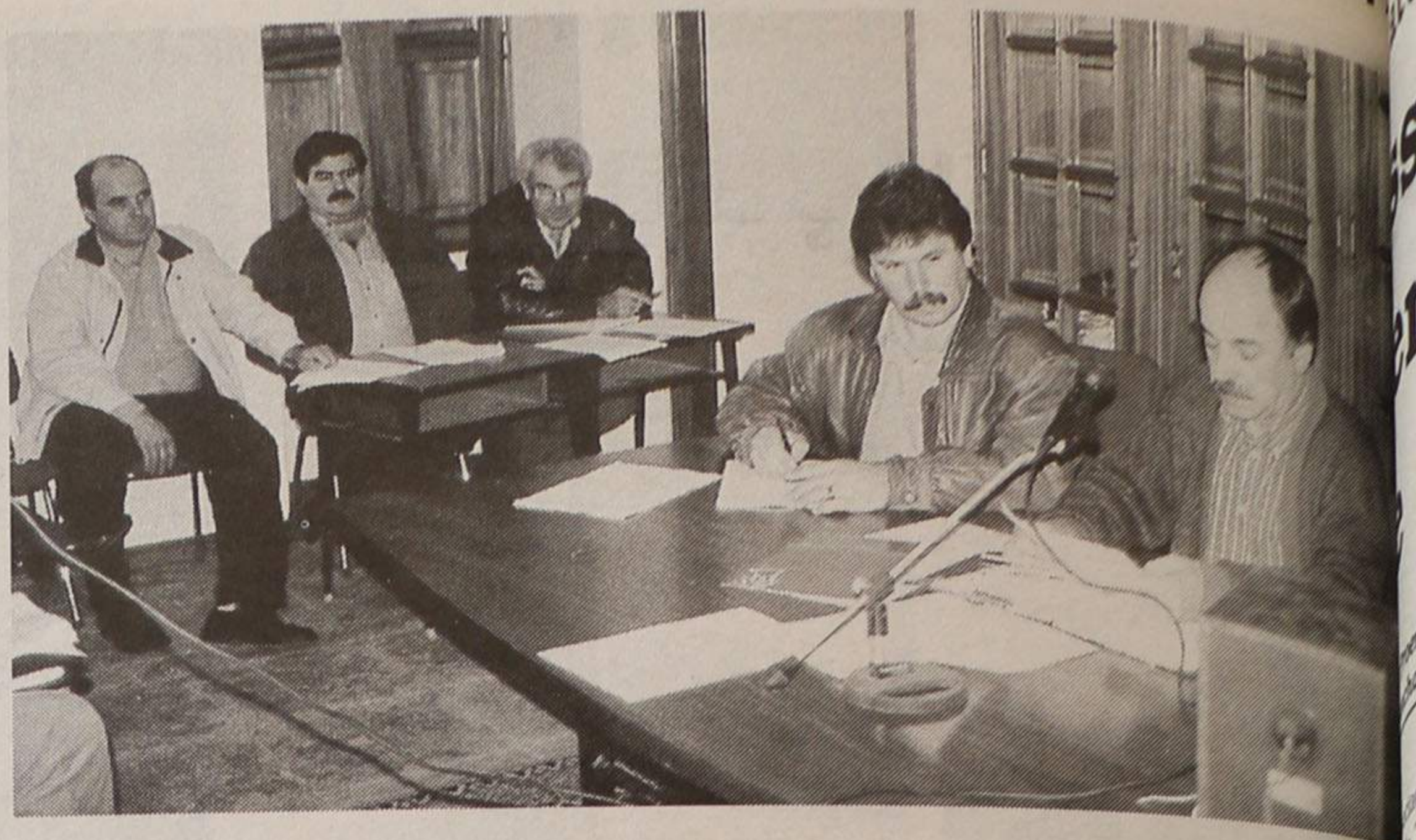

As questões ambientais em volta da Barrinha de Esmoriz e Lagoa de Paramos e uma carta apresentada pela Associação Paramense de Defesa dos Interesses Locais (Apardil) foram os grandes temas na baila da 3.ª Reunião Ordinária deste ano da Assembleia de Freguesia. Quanto à Lagoa, os vogais pediram explicações à Junta sobre o andamento do processo que agora teve início no Ministério do Ambiente.

Manuel Proença (texto)
Vitor Lancha (fotos)

Na Assembleia de Paramos

Lagoa — o busílis da questão!

No que diz respeito à Apardil e a um comunicado que foi lido pelo presidente daquela Associação paramense, Domingos Monteiro, no período reservado ao público, quer a Junta, quer alguns dos vogais, lamentaram a forma trágica como foram apresentados os problemas existentes na freguesia de Paramos. "Parece que tudo está mal e tudo está por fazer, em Paramos" — sublinhou o presidente, Américo Castro, que acrescentou:

"Lamento que o PSD não esteja cá e pena é que a Apardil também não esteja cá na Assembleia!"

Os vogais com assento na Assembleia de Freguesia

de Paramos, nomeadamente, Luís Martins e Jorge Sá, colocaram algumas questões em relação ao processo que foi desencadeado recentemente através do Ministério do Ambiente e as autarquias de Espinho, Feira e Ovar. Luís Martins gostaria de aquele processo "pudesse vir a ser acompanhado pela Assembleia de Freguesia de Paramos" ou, no mínimo "informada sobre aquilo que se

pretende fazer". Este vogal quis saber o que se pretende fazer com o restaurante do Aeroclube e que a questão que se prende com o aproveitamento daquela zona. Para Luís Martins "a questão do Aeroclube deveria ser encarada pelo Município de outra forma".

Jorge Sá, por sua vez, corroborou com o que Luís Martins disse. No entanto, fez questão de sublinhar que

"em Paramos também há pessoas!"

Aquele vogal teceu várias críticas ao documento trazido por Domingos Monteiro, da Apardil, à Assembleia chegando ao ponto de dizer que "há uma pessoa que se serve do nome de uma associação para fazer os problemas". E sugeriu o seguinte:

"As associações devem fazer alguma coisa pelos pro-

blemas. É preciso que as pessoas vão para o terreno trabalhar!"

Quase no fim da sessão, e antes de se entrar na discussão da atribuição de um local para a praça de táxis, o presidente da Junta, Américo Castro, prestou alguns esclarecimentos sobre o documento que entregou aos vogais, no qual sintetiza a actividade daquela Junta

de Freguesia entre Julho e Setembro do corrente e sobre todas as questões levantadas em torno da Lagoa de Paramos e o restaurante. Américo Castro acabou por revelar, a propósito, uma conversa que teve com o seu colega da Junta de Esmoriz, onde este disse que "tomara que o nosso presidente da Junta fosse como o vosso presidente, Américo Castro, que agradeço o trabalho que têm feito em prol da Lagoa".

Na Assembleia de Freguesia de Paramos foram aprovados um voto de pesar pelo falecimento do paramense, Luís Gomes e um voto de mérito desportivo Lomba de Paramos pela conquista de um título de Campeonato de Futebol Popular do Concelho de Espinho passada temporada.

Aprovada proposta da Junta de Guetim

Institucionalizado Dia da Freguesia

A Assembleia de Freguesia de Guetim, na sua terceira reunião ordinária, realizada na sexta-feira, aprovou a primeira revisão ao Orçamento de 2000 da Junta e duas propostas, uma da autoria do executivo e outra do PSD.

Manuel Proença (texto)
Vitor Lancha (foto)

Segundo o documento apresentado pela Junta de Freguesia de Guetim, a revisão do Orçamento "resulta

essencialmente de aplicação do saldo de gerência de 1999" e do "aumento da previsão de receitas correntes motivada pela primeira Amostra de Ideias Culturais e Recreativas Guetim Vivo 2000, rubrica orçamental da publicidade".

A proposta mais polémica apresentada na Assembleia referia-se ao Dia da Freguesia, que acabou por passar com uma abstenção, de um vogal do Partido Socialista, e um voto contra, de um vogal comunista. Assim, ficou "institucionalizado como Dia da Freguesia, 11 de Outubro de 1926, dia em que Guetim deixou de pertencer ao concelho de Vila Nova de Gaia e passou para o concelho de Espinho".

A segunda proposta, apresentada pelo vogal social-democrata, António Pedro, aprovada por unanimidade e que consta do seguinte:

"A Internet adquiriu ao longo dos últimos anos uma enorme importância na nossa sociedade, quer a nível económico quer a nível social e cultural. É cada vez mais um importante instrumento de valorização profissional e fonte de enriquecimento cultural e lúdica.

Neste âmbito, proponho que a Junta de Freguesia, numa iniciativa que julgo inédita no Concelho, defina um espaço no edifício sede e disponibilize um computador com ligação à Internet, a fim de possibilitar ao público em geral e, em particular aos jovens estudantes, o acesso à Rede.

Caberia à Junta de Freguesia a definição dos horários de funcionamento, bem como da gratuitidade ou não do serviço, tendo como principal preocupação a de possibilitar o acesso ao maior número possível de pessoas.

O computador poderia



constituir, também, um importante instrumento de apoio ao grupo da biblioteca. A Multimédia, e não só, constituiria um importante foco de atracção para jovens e graúdos, permitindo a to-

dos aqueles que não tenham possibilidades de contacto com as novas tecnologias.

Consciente das dificuldades financeiras que esta iniciativa acarreta, sugiro que, caso venha a ser apro-

vada, venha incluída no plano de Actividades e Orçamento para o próximo ano.

Por fim, o presidente da Junta, Alfredo Rocha, ponderou a algumas questões colocadas pelos vogais.

Estatutos aprovados da Assembleia de Espinho

Associação Centro de Convívio

Manuel Proença (texto)
Vitor Lancha (fotos)

A Associação Centro de Convívio da Terceira Idade da Freguesia de Espinho vai ser criada dentro de muito poucos dias.

A Assembleia de Freguesia de Espinho na sua última reunião, rectificou e, de seguida, aprovou os estatutos que irão reger aquela Associação que terá como sócios fundadores: Junta de Freguesia de Espinho, Associação Humanitária dos Bombeiros Voluntários de Espinho, Banda de Música da Cidade de Espinho, Universidade Sénior, Velhas Guardas dos Bombeiros Voluntários da Cidade de Espinho, Conferência Vicentinos Mista, António Catarino Araújo, Maria Rogélia de Araújo Catarino, Manuel Osório de Oliveira e Sousa e Quirino Manuel.

A Assembleia de Freguesia de Espinho também esteve preenchida, em grande parte, com algumas explicações do presidente da Junta, António Catarino, sobre a sua actividade e questões relacionadas com o Centro Radical e com a conclusão

do edifício da Junta, na Rua 23.

O mau estado das ruas da cidade também foi focado. No entanto, o presidente, António Catarino, revelou que no Orçamento da Câmara do próximo ano já "estão previstas verbas para o arranjo das ruas abaixo da Avenida 24".

A placa indicadora do início da Freguesia de S. Félix em território da Junta de Espinho irritou António Catarino. O presidente da Junta de Espinho disse que deu um prazo de 15 dias para que a Junta de S. Félix da Marinha a retirasse de lá. Esse prazo, segundo o presidente, já foi largamente ultrapassado e como o presidente de S. Félix não a retirou "vamos nós retirá-la". E foi mais longe:

"Se o senhor engenheiro Nogueira da Silva não resolver este problema, irei mais acima"...

Sobre a questão do Centro Radical, o vogal socialista, Luís Albernaz perguntou ao presidente por que razão já se viam "algumas rachadelas no exterior"?

António Catarino respondeu dizendo que "a responsabilidade é da Câmara, enquanto aquele imóvel não nos for entregue". Porém,



disse que "No próximo ano ele terá de ser entregue à Junta de Freguesia em devidas condições" e que, se se vir que continua ao abandono "pode sugerir-se à Câmara que antecipe a sua entrega!"

Quanto à nova sede da Junta de Freguesia, o presidente vê tudo "ainda muito atrasado", mas espera que seja inaugurada "antes do final do mandato".

A terceira Sessão Ordinária da Assembleia de Freguesia de Espinho aprovou a Acta da Sessão anterior (por maioria) e um voto de pesar, por unanimidade, pelo falecimento de Odete Ribeiro, esposa do elemento da Junta, Artur Ribeiro.



A Assembleia de Freguesia de Anta reuniu no mês de Outubro para discutir assuntos referentes aos interesses dos antenses e dos muitos documentos votados destaca-se uma recomendação que lembra o compromisso assumido pela Câmara Municipal, referente à construção de uma armazém, que ainda não foi cumprida e uma outra que trata da ligação da Idanha ao centro da vila, prejudicada pelo nó do IC24.

Câmara não cumpriu o prometido Onde está o armazém?

qualquer dificuldade à Câmara para fazer a ligação em causa, pelo que, "recomenda-se que se peça uma resposta à Câmara Municipal de Espinho, no prazo de trinta dias, sobre a data provável para a feitura do novo armazém, tão necessário à Junta de Freguesia de Anta".

A bancada social-democrata foi a mais produtiva, apresentando cinco documentos, sendo o primeiro referente à ligação da Idanha ao centro da Vila de Anta e à

sua importância para a vida da população desde a abertura da Rua 19, situação agora dificultada pelas obras de construção do nó do IC 24.

O PSD recomenda que o executivo antense diligencie junto das entidades competentes para que seja levada a cabo uma passagem aérea que facilite a referida ligação.

Este assunto também referido na informação escrita apresentada pelo pre-

sidente da Junta, já que o executivo recebeu um abaixo-assinado de alguns moradores de Além-do-Rio que solicitavam a manutenção do traçado antigo da referida ligação, por prejudicar menos os proprietários dos terrenos. A Praceta Dr. Manuel Laranjeira é, há bastante tempo, afectada por um problema já referido em diversas reuniões da Assembleia de Freguesia, o estacionamento anárquico junto à estátua do escritor

que aí se encontra.

O PSD voltou a levantar a questão recomendando uma resolução rápida com a definição da área da praceta e respectiva vedação, separando-a do parque de estacionamento vizinho cujo espaço também deve ser organizado, demarcando-se uma entrada e uma saída do mesmo. Esta situação é mais grave visto ocorrer numa zona escolar.

Foram ainda abordados temas como a necessidade

de maior limpeza na zona residencial Salgueiro Maia, mais conhecida por Capelinhas, do arranjo do acesso e área circundante à Fonte do Gavião, da colocação de placas indicando os locais onde é proibido depositar lixo, da recuperação da placa do cruzeiro do Souto de Anta, vandalizada há alguns meses e da limpeza dos contentores do lixo e ruas da freguesia.

Na informação escrita do presidente revela-se ter sido aprovada a contratação de mais dois contentores e a solicitação de dois trabalhadores do Centro de Emprego, para a área da limpeza, foram atribuídos subsídios a diversas colectividades e comissões de festas da freguesia e contratada a empresa Astrolimpa para que procedesse à limpeza de várias ruas da freguesia, trabalho que tem vindo a ser executado, embora não seja considerada plenamente satisfatória pelo executivo. A concessão dos terrenos do cemitério continua a bom ritmo.

Apesar de, na feira semanal de Espinho, o ambiente vivido ser mais calmo, ainda muita coisa há a alterar para que os feirantes deixem de reclamar.

Quanto à operação policial conjunta da PSP e Brigada Fiscal continua na estrada e esta semana foram efectuadas oito detenções, apreendidas armas de fogo, estupefacientes, milhares de contos em mercadorias suspeitas de contrafacção e várias viaturas.

Apreensões e detidos em operações 'stop'

Tudo mais calmo na feira, mas...

Sandra Soares

Espinho voltou a ficar cercado pela Polícia de Segurança Pública e Brigada Fiscal durante a madrugada de domingo para segunda-feira e desta feita nem as entradas secundárias para Espinho escaparam, a fiscalização foi rigorosa e o balanço muito positivo.

Para esta operação, que envolveu cerca de centena e meia de agentes, a força de segurança espinhense foi reforçada pelo Comando de Aveiro e Corpo de Intervenção do Porto e visou a manutenção da segurança na feira de Espinho, embora também tenham sido fiscalizadas 644 viaturas e detectadas infracções de diversa ordem, que levaram à detenção de oito indivíduos, entre eles uma mulher.

A mulher tinha em sua posse uma arma ilegal, um dos homens foi apanhado com heroína, um terceiro com armas brancas, cuja posse não conseguiu justificar, um outro conduzia com uma taxa de alcoolémia no sangue de 2,6 g/l e o restantes quatro foram detidos por se encontrarem a conduzir sem que estivessem habilitados para o efeito.

Nesta operação, que a força de segurança considerou "um grande sucesso", além de 11 doses de heroína foram apreendidas diversas armas entre elas duas pistolas, uma caçadeira, duas pistolas de alarme, dois revólveres, um taco de basebol, um cabo de aço e uma embalagem de 'spray' paralisante.

Uma das situações mais visadas neste tipo de acção é a fiscalização de peças de vestuário contrafeitas e as expectativas da Brigada Fiscal não foram defraudadas, 'recolheu' mercadoria com o valor comercial aproximado de cinco mil contos, nomeadamente calças, camisas e blusões com a marca 'Hugo



Boss', 'Nike', 'Reebok', 'Adidas', 'Lewis', entre outras. Foram ainda detecadas cerca de dez infracções ao IVA.

Mas as apreensões não se ficaram por aqui, cinco das viaturas fiscalizadas não saíram do local sem acompanhamento policial, duas por falta de seguro, uma por falta de inspeção e uma quinta que tinha matrícula estrangeira, embora não tivesse a situação regularizada.

No fim desta operação que se iniciou às 5.30 horas da madrugada de segunda-feira e foi cancelada pelas 11.30 da manhã, a Polícia de Segurança Pública fez um balanço positivo da mesma, pois "para além dos resultados obtidos em termos de fiscalização, esta operação conjunta contribuiu para a manutenção da tranquilidade pública, face às renovadas ameaças incidentes na feira, desmarcado que foi plenamente seguido, já que não se registou qualquer incidente e projectado um sentimento de segurança pelo disposto policial".

Alfaiataria suspensa

Depois da confusão criada na passada semana na nova área da feira, junto à Rua 45, a solução encontrada pela Câmara para a questão foi a suspensão das actividades de alfaiataria por duas semanas e a sua posterior deslocação para outra área da feira, já que o tempo destes feirantes levou a registar e descarregar a mercadoria e os problemas de circulação nessa área fechada são insuperáveis.

Apesar de não ter havido problemas de circulação

Edifício Gaia Park III
Ao Hotel Solverde - Espinho

T2-T3
Últimos para venda
Acabamentos de muito boa qualidade
Vistas de mar
Terraços
Garagem e arrumos

Sociedade de Construções
TOPA & CAMPOS, LDA. 22 370 06 77
22 370 47 43

EMPREGADO/A

Para Empresa de Limpeza
com carta de condução

Telem.: 919 928 970

Aluga-se Moradia
em Paramos

Rua dos Moinhos, de construção recente,
com 2 quartos, sala comum com fogão, cozinha
com móveis, sala de banho completa, despensa,
lavandaria e espaço relvado. Renda Acessível

Telefonar para 227 343 535

Visitantes divididos

Mais organizada, mais longe!

Uma semana depois de todo o recinto da feira ter sofrido alterações ao nível da localização dos feirantes, muitos visitantes, habituais ou ocasionais, continuam confusos e em busca dos seus vendedores habituais, pelo que as opiniões se dividem, enquanto que uns salientam os aspectos positivos, outros criticam e mostram-se pouco satisfeitos.

Cristina Rocha é uma das visitantes que gostou das mudanças, pois considera que "a feira melhorou, está mais bem organizada", embora tenha consciência de que "as coisas estão mais longe e é preciso algum tempo para que as pessoas procurem os vendedores que já conheciam".

Eyglím Andrade concorda com a opinião anterior sublinhando que "a altera-

ção já era necessária e que agora não há tantas misturas entre os artigos vendidos".

Maria Joaquina visita a feira raramente, mas do que se lembra considera que "estava melhor antes da construção daquele pavilhão (Multimeios), era mais aconchegada". Para esta doméstica, "a mudança foi para

pior e com os ciganos no fim da feira somos obrigadas a caminhar muito mais".

Vanda Fernandes também não vê 'com bons olhos' as alterações. Apesar de as suas visitas à feira serem apenas de vez em quando, "para comprar uns sapatos ou uma carteira", esta estudante considera

que "o espaço piorou, está mais confuso e deve ser terrível para os feirantes quando querem sair em especial quando estiver a chover".

Alexandra Piloto é uma apologista da alteração pois só a veio beneficiar uma vez que reside na rua 33. Apesar de tudo reconhece que "na semana passada as coisas não estavam muito organizadas, penso mesmo que faltou muita gente. No entanto, essa é uma situação que com o tempo se resolve e pelo menos agora os visitantes têm mais espaço para circular".

"A alteração foi, em regra geral, para melhor", acrescenta esta assistente de radiologia.

Sandra Soares

queixas mantêm-se entre os feirantes de etnia cigana, embora agora se centrem mais na localização do seu espaço em relação ao dos vizinhos. Aliás, um problema que abrange toda a feira e só com o tempo e conversações com a Câmara se pode resolver.

Todavia, para o vereador Fernando Rocha, que marcou novamente presença no recinto da feira desde cedo, a questão é outra e explica: "A partir de agora será feito um controlo mais apertado

e rigoroso a todos os feirantes que queiram entrar no recinto, com verificação obrigatória de cartões, pelo que é mais difícil vender material de contrafacção. Também os vendedores ambulantes vêm as suas vendas dificultadas".

O responsável camarário acrescenta: "É a própria lei que tende para a obrigação de instalarem as feiras em recintos fechados, onde não possam entrar as carrinhas, de forma a haver um maior controlo de entradas e saídas".

Aliás, para Fernando Rocha, "é esta acção de fiscalização mais rigorosa e não tanto os problemas de segurança que explicam a presença em grande número da polícia pelas ruas de Espinho e no recinto da feira e prova disso é que hoje já foram efectuadas mais apreensões de armas e material contrafeito".

Chinelos voltam a mudar

Algumas das tendas dos chinelos viram-se afectadas

pelas novas alterações efectuadas esta semana na feira, pois como as alfaia-tarias foram suspensas alguns dos vendedores desta mercadoria foram transferidos para dentro dos portões, no novo espaço.

Esta situação não agrada em nada a Elizabete que vende na tenda da sua mãe e considera esta mudança "prejudicial e de que maneira", justificando que "aqui não podemos ter os carros junto das tendas, não temos onde amarrar os toldos e o espaço não tem condições,

até porque cá dentro só ficaram meia dúzia de chinelos, estamos completamente desamparados".

Ninguém convence esta comerciante que a vizinhança dos ciganos a ajuda no negócio, mesmo reconhecendo que grande parte das pessoas que vêm à feira se dirigem aí para efectuar uma grande parte das suas compras, pois "passam por nós e nem nos vêem, já têm o seu destino definido".

Maria do Carmo Nunes está mais esperançada e acredita que "a mudança até

pode ser para melhor, mas só se nos derem melhores condições".

Esta vendedora sabe que não é em uma ou duas feiras que vai concluir se as suas vendas aumentaram ou não, pelo que espera para tirar conclusões. No entanto, de uma coisa está consciente, "no Inverno não vamos conseguir segurar as coisas, pois não temos onde amarrar os toldos, nem temos qualquer protecção contra o vento e a chuva. Em relação às condições para vendermos a situação piorou".

FLASHES

Todo o recinto da feira foi deslocado dois quarteirões para sul com o intuito de libertar a área circundante ao Centro Multimeios. A zona está liberta dos feirantes e das suas tendas, mas não das viaturas que os transportam. Afinal, está ali mesmo ao lado um perfeito parque de estacionamento, embora bastante anárquico...

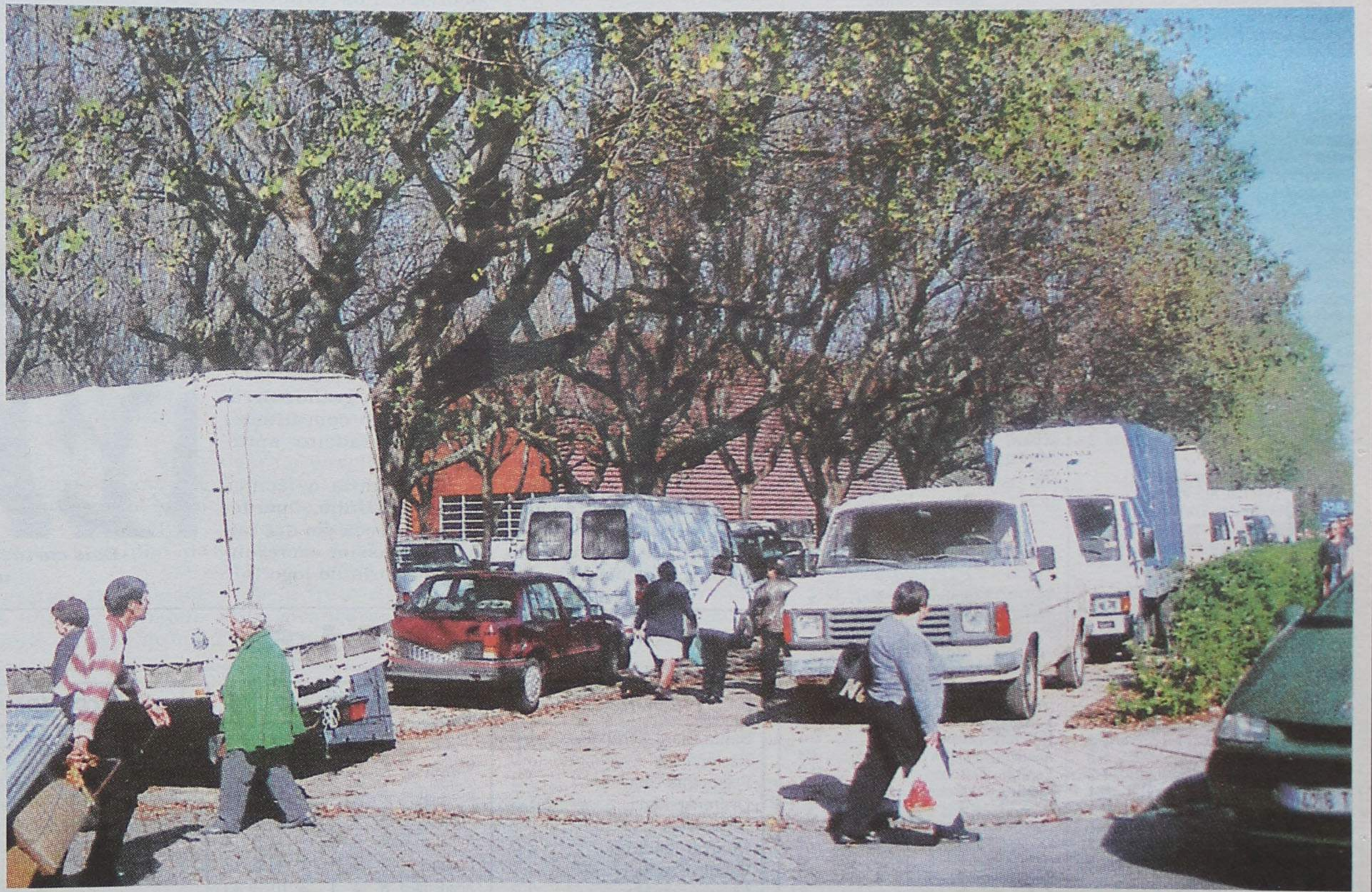

Vende-se APARTAMENTO

Como novo, mobilado, c/ 3 quartos, sala, cozinha, 2 quartos de banho e garagem. Sito na Rua 34 n.º 974 - 2.º esq. (junto à Escola Sá Couto).

Contactar telef. 22 734 21 85

RESTAURANTE

admite

RAPAZ PARA MESAS
RAPARIGA PARA COPA

Contactar: 227 347 316

NORMALMENTE OS GATOS TÊM 7 VIDAS! O QUE NÃO É NORMAL É TERMOS À SUA DISPOSIÇÃO 7 APARTAMENTOS T3 NO CENTRO DA CIDADE POR 16.500 CONTOS

VISITE-NOS

OS PROFISSIONAIS DE VENDAS DA IDEIA 4 TÊM TODO O PRAZER EM LHE COMPROVAR A VERACIDADE DESTE ANÚNCIO. MARQUE JÁ A SUA VISITA!!!



Rua 33 n.º 1265 - Espinho - Tel.: 227330980 / 966830047 / 917391279
LIGUE ATÉ ÀS 24.00 H.

LIC. AMI - 3388

IDEIA 4

I LIGA

Resultados

Belenenses-Braga	2-1
P. Ferreira-Benfica	0-0
Campomaiorense-Boavista	0-0
Marítimo-E. Amadora	2-0
Farense-U. Leiria	1-1
Guimarães-Beira Mar	1-1
Sporting-FC Porto	0-1
Alverca-D. Aves	5-1
Gil Vicente-Salgueiros	0-2

Classificação

J	V	E	D	M.S	P	
FC Porto	8	7	0	1	16-4	21
Salgueiros	8	6	0	2	13-8	18
Braga	8	5	2	1	14-9	17
Sporting	8	5	1	2	16-9	16
Boavista	8	4	3	1	13-6	15
Belenenses	8	4	3	1	12-7	15
P. Ferreira	8	4	1	3	14-8	13
Marítimo	8	4	1	3	7-5	13
Benfica	8	3	3	2	10-8	12
Farense	8	3	2	2	9-9	11
U. Leiria	8	2	4	2	8-10	10
Alverca	8	2	3	3	11-11	9
Guimarães	8	2	2	4	11-14	8
D. Aves	8	1	2	5	12-19	5
Campom.	8	0	5	3	6-16	5
E. Amadora	8	1	1	6	6-13	4
Beira Mar	8	0	3	5	9-18	3
Gil Vicente	8	0	2	6	3-14	2

Próxima jornada

Belenenses-P. Ferreira	
Benfica-Campomaiorense	
Boavista-Marítimo	
E. Amadora-Farense	
U. Leiria-Guimarães	
BeiraMar-Sporting	
FC Porto-Alverca	
D. Aves-Gil Vicente	
Braga-Salgueiros	

SEGUNDA B

Zona Centro - Resultados

Ac. Viseu-Covilhã	0-2
Torreense-Pombal	1-0
Torres Novas-Oliveirense	1-1
Marinhense-Águeda	3-1
Arrifanense-Vilafranquense	0-2
O. Bairro-Sanjoanense	3-3
Cucujães-Feirense	1-2
Caldas-Fátima	0-1
Alcains-Lourinhanense	4-0
U. Coimbra	(folga)

Classificação

J	V	E	D	M.S	P	
Oliveirense	7	5	2	0	14-1	17
Torreense	6	5	1	0	10-4	16
Fátima	6	5	0	1	13-7	15
Covilhã	7	4	3	0	11-5	15
Sanjoanense	6	4	1	1	11-6	13
Pombal	7	4	1	2	7-5	13
Feirense	6	2	4	0	9-5	10
Vilafranquense	6	2	2	2	6-5	8
O. Bairro	7	2	2	3	13-12	8
Marinhense	7	2	2	3	8-9	8
Alcains	7	2	1	4	8-10	7
Lourinhanense	6	2	1	3	4-10	7
Arrifanense	7	1	3	3	5-8	6
Ac. Viseu	6	1	2	3	6-8	5
Caldas	7	1	2	4	7-13	5
U. Coimbra	4	1	1	2	3-5	4
Águeda	7	1	1	5	6-13	4
Torres Novas	6	0	3	3	3-8	3
Cucujães	7	0	2	5	1-11	2

Próxima jornada

Pombal-Ac. Viseu	
Oliveirense-Torreense	
Águeda-Torres Novas	
Vilafranquense-Marinhense	
Sanjoanense-Arrifanense	
Feirense-O. Bairro	
Fátima-Cucujães	
Lourinhanense-Caldas	
U. Coimbra-Alcains	
Covilhã	(folga)

TERCEIRA DIVISÃO

Série B - Resultados

Moncorvo-Avintes	2-1
Ribeirão-D. Sandinenses	1-2
Lousada-Esmoriz	1-3
Rio Tinto-Pedrouços	0-1
Vila Real-Fiães	2-1
P. Brandão-Lamego	0-1
Lixa-Rebordosa	1-1
S. Martinho-Amarante	0-0
Tirsense-Pedras Rubras	1-1

Classificação

J	V	E	D	M.S	P	
Pedras Rubras	6	4	1	1	15-6	13
D. Sandinenses	6	4	1	1	11-5	13
Pedrouços	6	4	1	1	9-6	13
Esmoriz	6	4	1	1	11-7	13
Vila Real	6	4	0	2	12-10	12
Avintes	6	3	2	1	15-7	11
Lamego	6	3	2	1	7-4	11
Lixa	6	2	2	2	8-8	8
Rebordosa	6	2	2	2	8-10	8
Amarante	6	2	2	2	4-6	8
Ribeirão	6	2	1	3	7-7	7
Moncorvo	6	2	1	3	6-10	7
P. Brandão	6	2	1	3	4-9	7
Tirsense	6	1	3	2	8-8	6
Fiães	6	2	0	4	5-7	6

RioTinto	6	1	1	4	7-11	4
S. Martinho	6	0	2	4	1-11	2
Lousada	6	0	1	5	2-8	1

Próxima jornada

Moncorvo-Ribeirão	
D. Sandinenses-Lousada	
Esmoriz-Rio Tinto	
Pedrouços-Vila Real	
Fiães-P. Brandão	
Lamego-Lixa	
Rebordosa-S. Martinho	
Amarante-Tirsense	
Avintes-Pedras Rubras	

Série C - Resultados

Satão-O. Hospital	2-2
Lousanense-Mangualde	1-1
F. Algodres-Cesarense	2-0
Avanca-S. Roque	1-2
O. Frades-Anadia	1-1
Valecambrense-Estarreja	1-3
Souresense-Gouveia	1-0
Guarda-Mirandense	1-2
Penalva-Gafanha	0-1

Classificação

J	V	E	D	M.S	P	
Estarreja	6	4	2	0	13-5	14
Sourense	6	4	1	1	12-5	13
Valecambrense	6	4	1	1	12-8	13
O. Hospital	6	3	3	0	9-5	12
S. Roque	5	4	0	1	8-6	12
Mirandense	6	3	1	2	9-8	10
Cesarense	6	2	3	1	11-7	9
F. Algodres	6	2	2	2	8-6	8
Anadia	6	2	2	2	8-10	8
Gafanha	5	2	1	2	5-6	7
Penalva	6	2	1	3	6-6	7
Mangualde	5	1	2	2	5-7	5
Satão	6	1	2	3	7-9	5
O. Frades	5	1	2	2	6-9	5
Avanca	6	0	4	2	6-10	4
Gouveia	6	0	3	3	6-10	3
Lousanense	6	0	3	3	5-11	3
Guarda	6	0	1	5	3-11	1

Próxima jornada

Satão-Lousanense	
Mangualde-F. Algodres	
Cesarense-Avanca	
S. Roque-O. Frades	
Anadia-Valecambrense	
Estarreja-Sourense	
Gouveia-Guarda	
Mirandense-Penalva	
O. Hospital-Gafanha	

JUNIORES A

Série B - Resultados

Candal-Repesenses	5-0
Académico-Boavista	1-1
Feirense-FC Porto	4-0
Beira Mar-Seia	4-0
U. Lamas-Espinho	-
Leixões-Académica	1-1

Classificação

J	V	E	D	M.S	P	
Boavista	7	5	2	0	24-1	17
FC Porto	6	5	1	0	21-4	16
Candal	7	3	3	1	14-6	12
Feirense	6	4	0	2	10-8	12
Académico	7	3	3	1	11-6	12
Leixões	7	2	3	2	14-5	9
Académica	7	2	3	2	14-8	9
Espinho	6	2	1	3	4-15	7
Repesenses	7	2	0	5	7-24	6
U. Lamas	6	1	2	3	8-14	5
Beira Mar	7	1	1	5	9-16	4
Seia	7	0	1	6	4-33	1

Próxima jornada

Repesenses-Leixões	
Boavista-Candal	
FC Porto-Académico	
Seia-Feirense	
Espinho-Beira Mar	
Académica-U. Lamas	

JUNIORES B

Série B - Resultados

U. Lamas-Boavista	0-4
F. Algodres-Ac. Viseu	0-2
FC Porto-Leixões	3-1
Académica-Beira Mar	3-3
Espinho-Feirense	0-2
Avintes-Salgueiros	0-0

Classificação

J	V	E	D	M.S	P	
FC Porto	7	6	1	0	26-2	19
Boavista	7	5	2	0	18-0	17
Leixões	7	5	1	1	16-8	16
Feirense	7	5	1	1	16-5	16
Ac. Viseu	7	4	1	2	13-9	13
Avintes	7	2	1	4	8-16	7
Salgueiros	7	2	1	4	5-13	7
Espinho	7	2	1	4	6-16	7
U. Lamas	7	2	0	5	11-15	6
Beira Mar	7	1	2	4	8-14	5
Académica	7	1	2	4	8-18	5
F. Algodres	7	0	1	6	2-21	1

Próxima jornada

Boavista-Avintes	
Ac. Viseu-U. Lamas	
Leixões-F. Algodres	
Beira Mar-FC Porto	
Feirense-Académica	
Salgueiros-Espinho	

Superioridade nem sempre dá garantias...

Quando se perde a cabeça!

O Sporting de Espinho foi o 'sacrificado' na 'salvação' de Paco Fortes. A primeira parte dos 'tigres' foi de tal forma superior que até os próprios anfitriões já desconfiavam que não era desta que iam ganhar pela primeira vez...

perder. Nem uma notória consistência defensiva, ou sequer uma vistosa e empreendedora acção ofensiva, mormente por Paulo e Ali, permitiram ao Sporting de Espinho registar um triunfo que logo se desenhava nas acções de Vitor Covilhã, Carlos Miguel e Catanio, bem secundados pelas restantes unidades dos sectores da retaguarda e intermediária.

Só que do outro lado irrompeu a velocidade e a determinação de Lito e a veia goleadora de Kassoumov, que com dois tentos (um de grande penalidade) estabeleceu o desfecho. Um 'vendaval' ocorrido nos primeiros dez minutos da segunda parte, o tal período onde o Imortal apenas conseguiu impor-se. Por sinal, suficiente para os seus interesses, os da obtenção da primeira vitória no actual campeonato.

O Sporting de Espinho recompôs-se e tornaria a dominar o prélio, mas sem efeito prático, uma reacção agravada com a expulsão de Catanio, por acumulação de cartões amarelos. E, logicamente, os algarvios 'fecharam-se' junto à sua grande-área, aguentando com firmeza até ao derradeiro 'apito' do árbitro.

Como diria o técnico Luís Agostinho, "perdemos a cabeça em dez minutos e assim escreveu-se a história do jogo".

Imortal, 2 Espinho, 0

Estádio Municipal (Albufeira)

AS EQUIPAS					
Cartões A	Subst.			Subst.	Cartões V
		Ivo	Sérgio Leite		
		Cepa	Marafona		
81'		Seródio	Cattaneo	55'	60'
		Chalamanov	Jojo		
		Paixão	Vitor Covilhã		
82'		Rolão	Ali	40'	
		Pedro	Carlos Miguel	58'	
		Luis Lopes	Paulão		
		Lito	David		
		Kassoumov	Armando		
90'		Doncic	Marcão	80'	
		Paco Fortes	Luís Agostinho		
	86'	Marco Gomes	Aldemir	40'	81'
	82'	Pelé	Paulo Serrão	58'	
46'		Jorge Matos	Maciel	80'	
		Armando	Rui Pedro		
		Álvoro	Nelo		
		José Joaquim	Ido		
		Pintassilgo	Marcelo		

Ao intervalo: 0-0

Golos: 1-0 - Kassoumov (49')
2-0 - Kassoumov (55' g.p.)

Árbitro: Mário Mendes (Coimbra)
António Pinto e Vitor Meira
4.º árbitro: Rui Tavares



Dois cartões amarelos encurtaram-lhe uma boa exibição

II Liga

Resultados

Santa Clara-Setúbal	1-0
Nacional-Rio Ave	3-0
Felgueiras-Chaves	2-2
Ovarense-Maia	1-3
Leça-Naval	0-2
Imortal-Espinho	2-0
Varzim-Penafiel	2-1
Freamunde-Marco	2-3
Académica-U. Lamas	3-2

Próxima Jornada

Santa Clara-Nacional	
Rio Ave-Felgueiras	
Chaves-Ovarense	
Maia-Leça	
Naval-Imortal	
Espinho-Varzim	
Penafiel-Freamunde	
Marco-Académica	
Setúbal-U. Lamas	

Classificação

J	V	E	D	M.S	P	
Varzim	8	6	2	0	13-2	20
Sta. Clara	8	5	2	1	16-9	17
Maia	8	4	3	1	15-12	15
Naval	8	4	2	2	11-9	14
Penafiel	8	4	1	3	11-8	13
Académica	8	4	1	3	10-12	13
U. Lamas	8	4	1	3	13-10	13
Ovarense	8	4	0	4	12-12	12
Nacional	8	3	2	3	11-12	11
Marco	8	3	2	3	12-14	11
Espinho	8	2	4	2	11-7	10
Setúbal	8	2	2	4	8-10	8
Chaves	8	1	5	2	5-9	8
Rio Ave	8	2	2	4	10-11	8
Leça	8	2	1	5	7-14	7
Felgueiras	8	1	3	4	8-11	6
Freamunde	8	2	0	6	8-15	6
Imortal	8	1	3	4	7-11	6

Marcadores

Brandão (Santa Clara)	7
Marcão (Espinho)	6
Cássio (Maia)	4



O Estrelas da Divisão foi uma das seis equipas que empataram na primeira jornada da III Divisão

Futebol popular – arranque da I Divisão

Pontos fora de portas

Foi dado o pontapé-de-saída na I e na II Divisões do Campeonato de Futebol Popular do Concelho de Espinho. No principal escalão, os Águias de Paramos, Cantinho da Rambóia, Leões Bairristas e Águias de Anta entraram com o pé direito e venceram os respectivos adversários.

Manuel Proença (texto)
Vítor Lancha (foto)

O único empate da I Divisão surgiu num curioso 'derby' – Académico de Espinho-Rio Largo (1-1). De resto, a turma dos Águias de Paramos entrou a bater forte! Os Magos de Anta não aguentaram a pedalada dos paramenses e foram goleados, em casa, por 4-0.

No entanto, a outra equipa representante de Paramos, o Quinta, levou três secos dos silvaldenses do Cantinho da Rambóia.

A grande curiosidade desta jornada primodivisionária consiste no fac-

to de os pontos conquistados terem sido alcançados por todas as equipas fora de casa.

Na segunda divisão, o Grupo Desportivo da Idanha, com um empate ante o Aldeia Nova, conseguiu saltar para o poleiro. O Império de Anta largou a liderança ao derrapar ante o Juventude de Outeiros. Os Estrelas Vermelhas deram um grande salto na tabela passando para a terceira posição e golearam (7-2) o Juventude da Estrada. O Desportivo Regresso e o Juventude de Outeiros subiram alguns pontos na tabela fruto das vitórias que alcançaram.

Na terceira divisão o

Guetim, na primeira jornada, já se isolou – venceu fora de portas a equipa dos Morgados. Todas os outros jogos saldaram-se em empates.

I Divisão

Magos-Ag. Paramos	0-4
Académico-Rio Largo	1-1
A. Esmojães-Leões	1-2
Q. Paramos-Cantinho	0-3
DP Anta-Ag. Anta	0-1

	P	J	V	E	D	F-C
Ág. Paramos	3	1	1	0	0	4-0
Cantinho	3	1	1	0	0	3-0
Ág. Anta	3	1	1	0	0	1-0
Leões	3	1	1	0	0	2-1
Académico	1	1	0	1	0	1-1
Rio Largo	1	1	0	1	0	1-1
A. Esmojães	0	1	0	0	1	1-2
DP Anta	0	1	0	0	1	0-1
Q. Paramos	0	1	0	0	1	0-3
Magos	0	1	0	0	1	0-4

Q. Paramos-Académico (Paramos/sábado/15h)
Ág. Anta-Rio Largo (Idanha/sábado/15h)
Leões-Ág. Paramos (Silvalde/domingo/10h)

Magos-DP Anta (Cassufas/domingo/10h)
Cantinho-A. Esmojães (Idanha/domingo/10h)

II Divisão

D. Regresso-Lomba	1-0
GD Idanha-Aldeia Nova	1-1
Juv. Outeiros-Império	3-2
E. Vermelhas-J. Estrada	7-2
Novasemente-Canários	0-3
GD Ronda-Corredoura	2-1

	P	J	V	E	D	F-C
GD Idanha	7	3	2	1	0	6-1
Império	6	3	2	0	1	13-6
E. Vermelhas	6	3	2	0	1	11-5
D. Regresso	6	3	2	0	1	4-3
J. Outeiros	6	3	2	0	1	4-5
Aldeia Nova	5	3	1	1	1	3-2
Canários	4	3	1	1	1	5-4
Lomba	3	3	1	0	2	4-6
Novasemente	3	3	1	0	2	4-12
GD Ronda	3	3	1	0	2	3-5
Corredoura	1	3	0	1	2	2-4
J. Estrada	1	3	0	0	3	4-10

E. Vermelhas-D. Regresso (Silvalde/sábado/15h)
Aldeia Nova-Corredoura (Cassufas/sábado/15h)
GD Ronda-Império

(Guetim/sábado/15h)
Canários-J. Outeiros (Rio Largo/sábado/15h)
J. Estrada-Novasemente (Paramos/domingo/9h)
Lomba-GD Idanha (Paramos/domingo/11h)

III Divisão

Morgados-Guetim	2-3
Leões B-Cruzeiro	1-1
EP Anta-BP Anta	0-0
E. Divisão-GD Outeiros	1-1

	P	J	V	E	D	F-C
Guetim	3	1	1	0	0	3-2
Leões B	1	1	0	1	0	1-1
Cruzeiro	1	1	0	1	0	1-1
E. Divisão	1	1	0	1	0	1-1
GD Outeiros	1	1	0	1	0	1-1
EP Anta	1	1	0	1	0	0-0
BP Anta	1	1	0	1	0	0-0
Morgados	0	1	0	0	1	2-3

BP Anta-E. Divisão (Zona/sábado/15h)
Cruzeiro-GD Outeiros (REE/domingo/10h)
Guetim-Corga (Guetim/domingo/10h)
EP Anta-Morgados (Rio Largo/domingo/10h)



LUIZ MEGRE BEÇA & CA., LDA.
CORRETORES DE SEGUROS

ESPECIALIZADOS EM SEGUROS INDUSTRIAIS, INCÊNDIO E LUCROS CESSANTES

RUA AZEVEDO COUTINHO, 39 - 6.º - 4100-100 PORTO
Telefone, 22 608 68 50 • Telefax, 22 608 68 58



SEAT S4 - Comércio de Automóveis, SA.

Faça já a marcação para a revisão do seu Seat, em Espinho, através dos telefones:

Telefs.: 234 810 240 / 234 810 119 • Tlm.: 966 923 621

Assistência Técnica: **Rua 22, n.º 1185**

Stand de Vendas: **Rua 33, n.º 943**

Veja o novo SEAT LEON o carro do milénio

No dia 11 de Novembro Sp. Espinho comemora 86 anos

O Sporting Clube de Espinho vai realizar no dia 11 de Novembro, a Assembleia Geral comemorativa dos 86 anos, ter lugar na sede do clube, pelas 20 horas.

Da ordem de trabalhos fazem parte os seguintes pontos:
Comemoração do 86º aniversário; homenagem aos sócios com 50 e 25 anos de filiação, com entrega de emblemas.

Integrado nas comemorações do aniversário do Sporting de Espinho, nesse mesmo dia, pelas 11 horas, será hasteada a bandeira na sede do clube e às 21h30 será prestada uma homenagem a José Almeida (Jô), com a atribuição do seu nome ao renovado salão nobre da sede e serão entregues as faixas de campeão nacional às equipas dos 'tigres' que conquistaram esse título na época passada.

As comemorações do aniversário do Espinho culminarão no dia 19 com uma missa solene na Igreja Matriz (11 horas), seguida de uma romagem ao cemitério de Espinho onde serão colocadas algumas lápides.

FLASHES

Foto Vitor Lancha

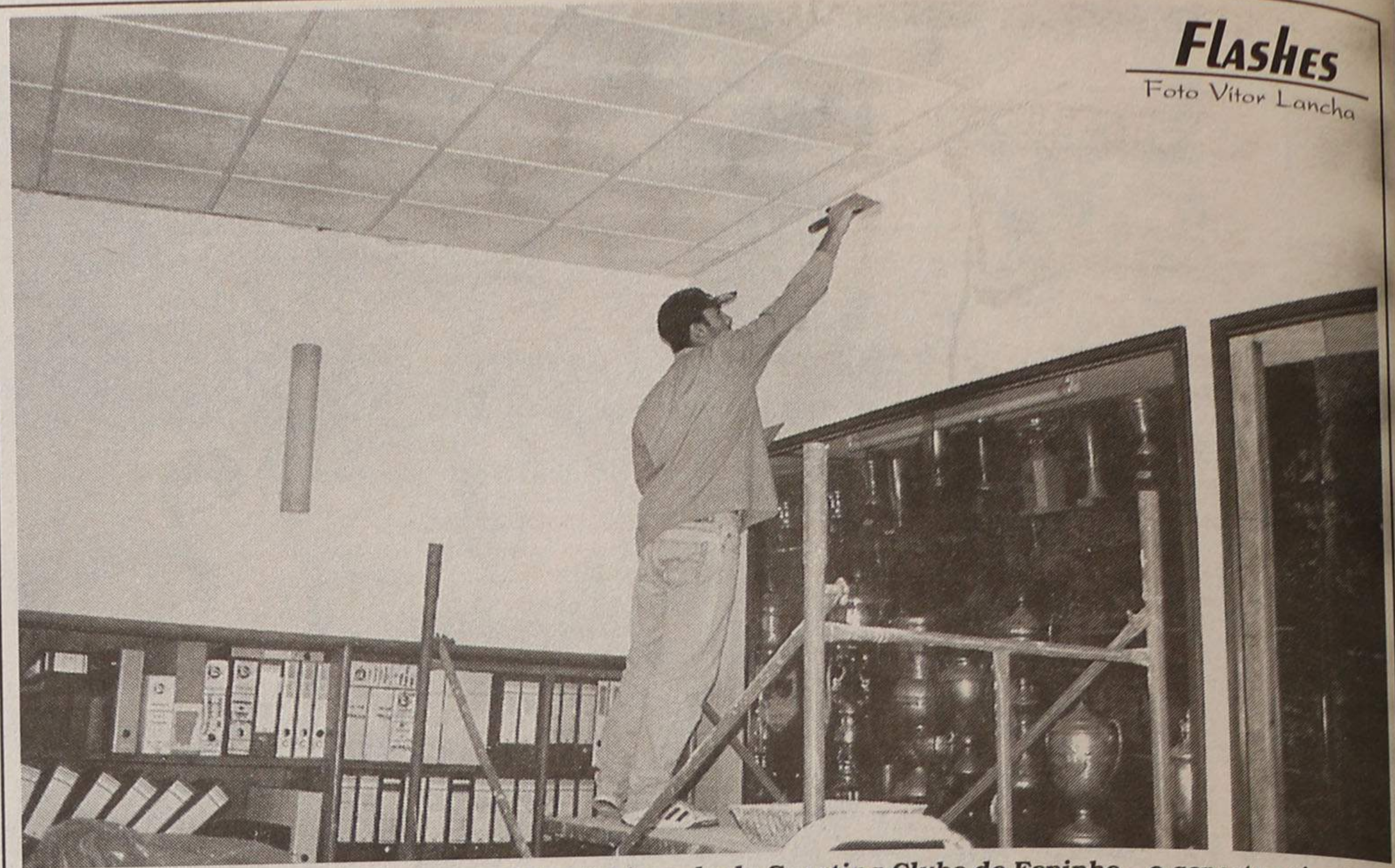

Estão a decorrer as obras de remodelação da sede do Sporting Clube de Espinho - o aspecto vai estar muito mais agradável e, entre outras coisas, terá duas novas infra-estruturas: um bar e uma loja

Futebol jovem

Vitórias fáceis dos 'tigres'

Os infantis do Espinho em futebol prometem. Este fim de semana num jogo no Parque Desportivo do Sporting de Espinho os infantis sobrepuseram-se nitidamente ao Vilamaiorense vencendo por uma goleada de 16-0. Três dos golos foram marcados por Tiago Rocha, dois por Gustavo, três por Fábio, um por Fábio Bernardo e quatro por Ruisinho. Nelson Ferreira, Pedro e André também fizeram o gosto ao pé marcando cada um golo cada um.

Nos juvenis B a vitória também foi fácil mas porque o adversário - o Lobão - não compareceu sendo a vitória concedida ao Espinho. O resultado ficou em 3-0 para os tigres.

Nos iniciados o suspense e o equilíbrio estiveram mais presentes. O jogo no campo de treinos do Lusitânia de Lourosa entre a equipa da casa e o Espinho foi bastante renhido do princípio ao fim. Os anfitriões fizeram as honras da casa inaugurando o marcador e depois é que tiveram a reacção dos tigres. O resultado final foi o empate a duas bolas com os golos de Rui (Lourosa) e de Bruno Vieira e Bruno Leite (Espinho).

Andebol feminino

Laranjeira agrada mas não vence

Na terceira jornada do Campeonato Nacional de andebol sénior feminino, a equipa da Manuel Laranjeira mostrou o seu valor frente à equipa campeã nacional - Madeira SAD - no Pavilhão Arquitecto Jerónimo Reis.

A equipa da ilha começou a melindrar um pouco as meninas do liceu mas estas não se deixaram intimidar, fixando o resultado em 22-29.

A melhor marcadora da Manuel Laranjeira foi Carla Marques e do Madeira SAD foi Tanja Milanovic.

Alberto Monteiro e José Saxe

Novasemente foi a Vale de Cambra, em jogo a contar para a segunda jornada do Campeonato Nacional da II Divisão, Série 1, vencer a turma do Codal por 7-0.

Depois de há 15 dias ter ido ao mesmo recinto vencer o mesmo adversário por 10-2, em jogo da primeira eliminatória da Taça de Portugal, os espinhenses partiram em clara vantagem, face ao potencial demonstrado pelo adversário anteriormente.

Assim, o jogo foi aquilo que o Novasemente quis e foi desde o início à procura de fazer o resultado o mais rápido possível. Contudo, os golos tardaram e o último passe ia falhando, provocando algum desnorte.

A meio da primeira parte e após tantas oportunidades desperdiçadas, finalmente chegaram os golos. Depois de fazer o 2-0, o terceiro tento apareceu, apenas, no final do primeiro tempo. No reatamento da partida, o Novasemente entrou bastante bem e a jogar ao primeiro toque, o que resultou em três golos em apenas cinco minutos. Foi o melhor período do jogo.

A partir daí, os jogadores, face ao desequilíbrio, entraram no sistema de jogadas individuais, esquecendo-se do colectivo.

O sétimo e último golo apareceu, apenas, no último minuto, fixando, assim, o resultado, frente a uma equipa que muito tem que melhorar para evitar a despromoção.

No sábado, o Novasemente recebe, no pavilhão do Sporting Clube de Espinho, às 19 horas, a equipa dos Pioneiros de Bragança, actual líder, que venceu nesta jornada o Módicus de for-

Futsal

Novasemente dá goleada

ma esclarecedora. Está, portanto, um excelente jogo em perspectiva, onde o factor casa pode ter um papel preponderante.

O Novasemente alinhou da seguinte forma:

Baltasar; João, Neca (1 golo), Melo (1) e Luís (2).
Jogaram ainda: Rui; Zagala, Zé (2), Peixoto e Luís II (1).

Codal-Novasemente	0-7
Paredes-Alpendorada	5-4
Académica-UTAD	4-3
Real Conchada-Moc. Arrábida	2-2
Touguinhó-A. Criança	2-2
Arreigada-Ac. de Leça	7-6
Módicus-Pioneiros	4-8
Boavista-São Lázaro	10-3

	P	J	V	E	D	F-C
Boavista	6	2	2	0	0	16-7
Pioneiros	6	2	2	0	0	15-10
Moc. Arrábida	4	2	1	1	0	10-5
Real Conchada	4	2	1	1	0	9-6
Touguinhó	4	2	1	1	0	8-5
Alpendorada	3	2	1	0	1	14-7
Novasemente	3	2	1	0	1	12-6
UTAD	3	2	1	0	1	9-5
Arreigada	3	2	1	0	1	13-13
Módicus	3	2	1	0	1	10-13
Académica	3	2	1	0	1	7-11
Paredes	3	2	1	0	1	6-10
A. Criança	1	2	0	1	1	6-8
Ac. de Leça	0	2	0	0	2	9-13
São Lázaro	0	2	0	0	2	7-17
Codal	0	2	0	0	2	2-17

3ª Jornada

Codal-Paredes	
Alpendorada-Académica	
UTAD-Real Conchada	
Moc. Arrábida-Boavista	
São Lázaro-Touguinhó	
A. Criança-Arreigada	
Ac. de Leça-Módicus	
Novasemente-Pioneiros	

Novasemente-Boavista na Taça de Portugal

A segunda eliminatória da Taça de Portugal ditou ao Novasemente a recepção à equipa do Boavista, no dia 1 de Novembro (Feriado de Dia de Todos os Santos), às 18 horas, no pavilhão do Sporting Clube de Espinho.

Apesar de estar na II Divisão, a equipa do Boavista é a principal candidata à subida de divisão, face ao elevado valor do seu plantel, mas estes jogos da Taça têm um carisma diferente e os espinhenses vão, com certeza, dar tudo para passar à terceira eliminatória. É mais um excelente espectáculo em perspectiva.

Zona Norte

Gafanha ou Polonense-Angeija
Miramar-Módicus
Paredes-Joarte
Lagonense-Ac. Leça
Freixieiro-Ac. Coimbra
Barranha-Belazaima
Unv. Trás-os-Montes-Famalicense
Santa Lúzia-Moc. Arrábida
Novasemente-Boavista
Lameirinhas-Nelas
Univ. Minho-Junqueira
Cernache-F. Jorge Antunes
Sete Bicas-Condeixa
Biquinha-Coimbrões
Clube isento: Alpendorada.

Zona Sul

Bons Dias-Santos Venda Nova
Com. Indústria-Piadense
Olimpicos-Olivais
Atlético-Casa Pia
C.Stº António Cavaleiros-D. João V
Santa Maria-Sonâmbulos
Centro Lagos-Vilaverdense

Bairro 25 de Abril-Sassoeiros
Castelo-Sporting
Real-Olival Basto
AMSAC-Portela
Vila Verde-CM/Aroeira
Leião-Serra das Minas
Clube isento: Bairro de Valongo.

Sp. Silvalde perde em casa

O Sporting Clube de Silvalde recebeu a Família Cadete, na terceira jornada do Campeonato Distrital de futsal, desfalcado de alguns jogadores, uns por doença e outros por lesão.

Apesar do recurso a jogadores menos rodados, o Sporting de Silvalde entrou bem, marcando aos 13 minutos, por Tadeu um bonito golo.

A Família Cadete empatou aos 15 minutos, mantendo-se o resultado até ao fim do primeiro tempo. No segundo tempo, os silvaldenses começaram com alguns bons lances de contra-ataque, mas foi o adversário a marcar o golo da vitória a dois minutos do final.

Nem sempre o resultado transparece a melhor equipa. Quem não marca sujeita-se a sofrer. Na próxima jornada o Sporting de Silvalde deslocou-se a Oliveira de Azeméis para defrontar o Remate.

Sporting de Silvalde Graça, Paulo, Ribeiro, B. Tadeu (1 golo), Carlos, V. randas e Jorge.

Na Nave, com mais de 160 participantes

IV Jornadas de Saúde e Desporto (e sucesso)

A realização das IV Jornadas de Saúde e Desporto de Espinho foi um êxito, com base na avaliação feita pelos próprios intervenientes. Mais de 160 pessoas (médicos, enfermeiros e professores) participaram nas áreas científicas e desportivas do programa.

Sp. **Manuel Proença** (texto)
perde **Carlos Salvador** (fotos)

cinco, voleibol, Xadrez, setas, ténis de mesa. No concurso de pósteres, o grande vencedor foi o n.º 6 - "Perfuração de Hérnia Inguinal por traumatismo Inguino-escrotal", elaborado por um grupo de médicos do Hospital de Vila Nova de Gaia, que foi eleito na área da Patologia do Desporto, por um júri constituído pelos médicos Lima Ribeiro e Miguel Miranda e pelo representante da Câmara Municipal de Espinho, João Moutinho. Na área da Prevenção do Desporto e da Educação para a Saúde, o póster n.º 3 - "Cuidados Alimentares para uma Gravidez Saudável", elaborado por médicos do Centro de Saúde de Espinho, foi o vencedor.

Na área desportiva o quadro de vencedores foi o seguinte:

Câmara Municipal de Espinho (futebol de cinco); Puchanços, do Porto (voleibol); Paulo Melo (ténis masculino); Joaquim Barbosa (ténis de mesa masculino); Sandra Silva (ténis de mesa feminino); Helena Barbosa/Leonardo Tavares (ténis de mesa mistos); Miguel Miranda (xadrez); e Ana Paula Silva/Joaquim Barbosa (setas).

No plano científico destaca-se a palestra inaugural proferida por Rui Mota Cardoso - "Como Combater o Stress Profissional", na qual participaram mais de sete dezenas de pessoas.

Nas sessões de sábado e

de domingo, o destaque foi para os temas relacionados com "Exercício Físico na Idade Pediátrica" e o Exercício Físico na Família" que contaram com uma viva discussão e participação.

Por fim, salienta-se a importância que as diversas entidades que fizeram parte da organização deram ao evento.

O presidente da Câmara, José Mota, considerou "um momento único na vida da autarquia", constituindo uma "oportunidade, por excelência, para a reflexão de temas que têm vindo a assumir uma importância crescente na sociedade moderna". Para José Mota, "a promoção e a prevenção da saúde são desafios que devem ser abraçados pela população em geral e incentivados pelas entidades governamentais".

Pelo Centro de Saúde de Espinho, o Director, Joaquim Barbosa, entendeu que "a cidade, pelo seu historial desportivo, merece ser palco de um evento científico e desportivo que reúne profissionais de Saúde e de Educação interessados na prática desportiva" e considerou que "as comunicações por pósteres, que tiveram uma boa adesão dos participantes e serão uma aposta da organização nas próximas jornadas". Joaquim Barbosa mostrou-se satisfeito pelo facto de "a grande maioria dos participantes ter considerado o nível das Jornadas muito bom, bem como todos os aspectos organizativos do evento".

Por parte do Sporting Clube de Espinho, José Luís Peralta referiu que esta organização conjunta "claramente aponta a preocupação destas entidades no sentido de orientar a sua noção de qualidade de vida para uma visão globalista deste conceito, procurando aliar preocupações de formação, com preocupações de lazer e de bem-estar dos próprios trabalhadores do sector da saúde, no sentido duma realização completa do seu ser humano e profissional".



Distinções, colóquios e jantar de gala

Casa do FC Porto festeja aniversário

A Casa do FC Porto, em Espinho, assinala no dia 9 de Dezembro o primeiro aniversário da inauguração das suas instalações, com um vasto e aliciantes programa, com o "ponto alto" a agendar oportunamente com um jantar solene no Casino Solverde, para o qual são convidados Pinto da Costa e outros dirigentes da SAD, a par de futebolistas e jogadores de várias moda-

lidades.

Dois colóquios ressaltam também nas comemorações dos adeptos portistas de Espinho, concretamente com as palestras de Hernâni Gonçalves (ex-preparador físico e actual vereador da Câmara do Porto), António Oliveira (ex-jogador e técnico do FC Porto e presente-mente seleccionador nacional), Fernando Gomes (ex-goleador azul-branco e 'bibota' europeu), Nelson Puga

e Vítor Frade (membros das correntes equipas médica e técnica de futebol), entre outros palestrantes.

Entretanto, no próximo dia 8, pelas 21.30 horas, realiza-se uma Assembleia Geral, onde entre vários assuntos de interesse para os 'dragões' espinhenses debate-se uma proposta relativa à indignação de Vítor Hugo (ex-hoquista do clube e fundador da delegação) e Fernanda Ribeiro (atleta olímpica em actividade e 'madrinha' da Casa) para sócios honorários.

Lúcio Alberto

Todos os anos a Confederação do Desporto Português delega em cada uma das federações suas associadas a entrega de um prémio ao atleta ou dirigente que mais se tenha distinguido na sua modalidade. Em 2000, a Federação Portuguesa de Hóquei atribuiu o galardão ao atleta Carlos Santos, capitão da equipa sénior da Associação Académica de Espinho.

Carlos Santos (hóquei em campo da Académica) galardoado "Não ganhei sozinho"

Sandra Soares

A cerimónia que se realizou no Hotel Altis Park em Lisboa foi presidida pelo Ministro da Juventude e Desporto, Armando Vara, tendo também contado com a presença do presidente do Comité Olímpico Português, Vicente de Moura e de representantes das diversas federações.

Juntamente com Carlos Santos que recebeu o seu prémio das mãos de Armando Vara, também foram galardoados o andebolista Carlos Resende, João Garcia, o português que chegou

ao cume do Everest, João Lagos, responsável por uma das maiores empresas organizadores dos eventos portugueses de ténis, Santinho Mendes, o homem dos ralis, entre outros.

Apesar de ter sido o escolhido para receber o galardão, Carlos Santos é modesto e sublinha a importância do trabalho de equipa: "Dizem que este é um prémio individual, mas eu não ligo a isso, porque sei que não ganhei sozinho, o prémio é para um todo. Nenhum jogador faz todo o trabalho sozinho".

O hóquei em campo é uma das modalidades que

mais títulos tem trazido para a Académica e para a cidade de Espinho, dignificando e prestigiando ambos, tanto a nível nacional como internacional. Prova disso é que já no ano passado este galardão tinha sido entregue a um espinhense, José Catarino, antigo treinador deste clube, actualmente a trabalhar directamente com a Federação.

Para Carlos Santos estes eventos são muito importantes pois ajudam "a divulgar a modalidade colocando-a ao nível das restantes", embora reconheça que "enquanto que internacionalmente o hóquei em campo

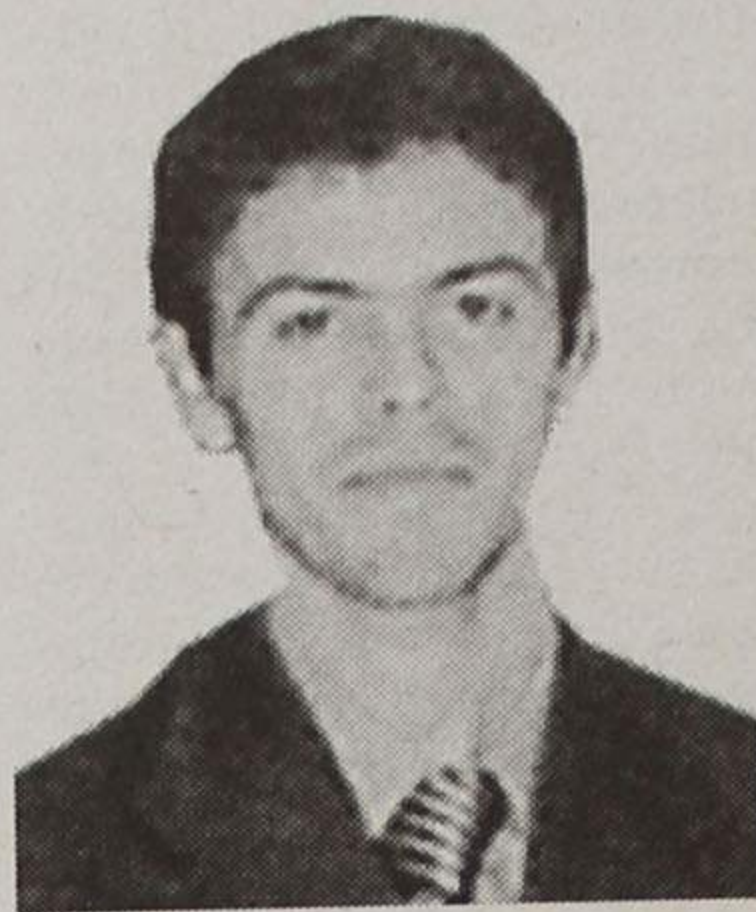

tem grande prestígio, a nível nacional não é uma modalidade muito conhecida, só os familiares e amigos que já praticaram é que lhe dão valor, aparecem aos jogos e

dão apoio".

O hoquista considera que "tem de haver maior divulgação, mas as entidades a quem essa divulgação compete não o fazem. Vivemos momentos importantes para a modalidade em Portugal, com a disputa do campeonato da Europa e do Campeonato de sub-21, onde nos sagramos campeões, mas estes não foram eventos muito divulgados".

Assim, "para que a modalidade cresça tem de haver uma maior aposta da Federação e clubes, como aconteceu em outras modalidades, nomeadamente o andebol", argumenta.

Falta de comparência do árbitro

A fase zonal do Campeonato Nacional de hóquei em campo continua e os académicos deslocaram-se a Lamas para defrontar o Sport. Todavia, a partida não se realizou: os atletas ficaram em campo à espera do árbitro!

Com o Lamas a liderar destacado e sem derrotas, este era um jogo decisivo para a 'Turma do Mocho', mas só deve realizar-se em Fevereiro, já que estão para breve o início do Campeonato de Sala e a participação nas competições europeias.

Sandra Soares

Os academistas entraram em campo com um cinco diferente e dispostos a tudo para converter a imagem positivo que têm transmitido num resultado satisfatório, objectivo rapidamente atingido, pois aos 10 minutos já venciam por 3-0.

Muito concentrada a 'turma do mocho' nunca deu espaços ao Fânzeres que só conseguiu ter alguma reacção no início da segunda parte, quando conseguiram concretizar por duas vezes, reduzindo para 2-5, margem rapidamente alargada pelos academistas que fixaram o resultado em 7-2.

Só nos últimos minutos é que o Fânzeres conseguiu voltar a reduzir, mas já nada conseguia parar a equipa de Espinho que soma assim três pontos

preciosos na luta pela permanência, subindo ao oitavo lugar da classificação.

Sábado, a deslocação a Barcelinhos não vai ser fácil, até porque a turma minhota só conseguiu um empate desde o início do Campeonato, pelo que está obrigada a vencer.

A equipa sénior de hóquei em patins da Associação Académica de Espinho venceu o seu primeiro jogo do Campeonato Nacional de 2000 e logo por 7-3, uma goleada imposta ao Fânzeres, no seu reduto, com muita garra e grande concentração, a fazer esquecer os resultados menos bons!

Hóquei em patins academista Primeira vitória (e goleada)

Resultados: Sanjoanense-Juv. Pacense, 2-3; AD Barcelos-Juv. Viana, 3-4; Fânzeres-AA Espinho, 3-7; Famalicense-Santa Cruz, 5-1; Nortecoope-Valongo, 7-3; Carvalhos-Cucujães, 3-2.

Classificação (II Divisão/ Zona Norte): 1.º Famalicense, 9 pontos (16 golos

marcados/5 golos sofridos); 2.º Nortecoope, 9 (14/5); 3.º Juventude Pacense, 9 (13/4); 4.º Carvalhos, 6 (13/10); 5.º Juventude de Viana, 6 (10/13); 6.º Sanjoanense, 4 (10/8); 7.º Cucujães, 3 (8/8); 8.º AA Espinho, 3 (11/12); 9.º Valongo, 3 (8/16); 10.º AD Barcelos, 1 (4/8);

11.º Santa Cruz, 0 (2-9); 12.º Fânzeres, 0 (7/18).

Nos jovens escalões da Académica, foram os mais novos que brilharam. Iniciados e infantis-A receberam e venceram o Vigorosa, enquanto que juniores e juvenis baquearam em casa do Gulpilhares, um dos clubes

que mais aposta na juventude, sendo vulgar estar representado nas selecções por mais de um atleta.

Resultados dos restantes escalões: Juvenis - Gulpilhares-AA Espinho, 12-4; Juniores - Gulpilhares-AA Espinho, 8-2; Iniciados - AA Espinho-Vigorosa, 2-1; Infantis-A - AA Espinho-Vigorosa, 5-2; Seniores Femininos - AA Espinho-Gulpilhares, 1-8.

Jogos a realizar: Juvenis - Alfena-AA Espinho (sábado, 15h); Juniores - Alfena-AA Espinho (sábado, 16h15); Seniores - AD Barcelos-AA Espinho (sábado, 21h); Iniciados - VB Bispo-AA Espinho (domingo, 10h); Infantis-A - VB Bispo-AA Espinho (domingo, 11h); Seniores Femininos - Nortecoope-AA Espinho (amanhã, 22h); AA Espinho-Alfena (domingo, 16h).

AA
Amentia

Comércio de Vestuário de Alta Costura

PROMOÇÕES

Outono/Inverno 2000

Aproveite esta excelente oportunidade para comprar roupa das mais conceituadas marcas, como Versace, Dolce & Gabbana, Moschino, etc., por metade do preço.

Rua 19, 938 - 4500 Espinho • Tel. 227313844

CLÍNICA DE MEDICINA DENTÁRIA

Acordos com: PSP, ACASA, CGD, EDP, SAMS, PHILIPS, REFER, CRUZ VERMELHA

Dr. Jorge Pacheco

ORTOPANTOMOGRÁFIA, TELERRADIOGRÁFIA, IMPLANTOLOGIA, ORTODONTIA (fixa e removível), PRÓTESE (fixa e removível)

R. 8 n.º 381-1.º • 4500 ESPINHO • Telef. 227342718

VENDE-SE - ESPINHO

- 1.º - T4 DÚPLEX c/ 236 m2 (junto à Igreja) na Rua 18 c/ terraço 30,9 m2 + garag. indiv.
- 2.º - T3 c/ 133 m2 (virado a sul em frente ao jardim do Tribunal) na Rua 19/24 c/ arr. + garag.

Trata o Próprio - Aceitam-se permutas
Tlm. 96 424 76 76 / 96 417 79 96

ESPINHO

- T2 - USADO, C/ GARAGEM IND. E ARRUMOS 13.000 CTS.
T3 - USADO, C/ GARAGEM IND. E ARRUMOS 19.000 CTS.

ESMORIZ - PRAIA

- T1 - NOVO, C/ GARAGEM IND. E ARRUMOS 13.000 CTS.
T2 - C/ NOVO, C/ LUGAR DE GARAGEM E ARRUMOS 18.500 CTS.

ESMORIZ - CENTRO

- T3 - C/ NOVO, MOBILADO, SÓ 15.500 CTS.
T3 - NOVO, BOAS ÁREAS, C/ LUGAR GARAGEM E ARRUMOS 18.500 CTS.

OVAR - CENTRO

- T4 - C/ NOVO BOAS ÁREAS, BONS ACABAMENTOS, C/ LUGAR GARAGEM 20.600 CTS.

APARTAMENTOS * TERRENOS * MORADIAS
DIGA-NOS ONDE QUER. TEMOS A SOLUÇÃO



Contacte-nos:
Telef. 256751337 / 256751613
Telm.: 914504056; 966477220; 934593146
ou então visite-nos:
Ed. Agueiro - Loja A n.º 1504
Av. 29 de Março (EN 109) - Esmoriz

Suspenso até ao fim da época

Sandro Correia também 'assinou' com o Castelo

No centro da questão está o facto de Sandro Correia ter assinado contrato com o Sporting Clube de Espinho e com o seu anterior clube, o Castelo da Maia.

Entretanto, a Direcção do Sporting de Espi-

nho vai recorrer desta decisão para o Conselho Jurisdicional, alegando a existência de contrato de trabalho entre o clube e o jogador.

Recorde-se que há alguns anos a esta parte, na altura em que anda-

vam na alta roda o Benfica, o Sporting e o FC Porto, ficou definido na Federação que as inscrições só eram válidas com a apresentação do Bilhete de Identidade do jogador.

Manuel Proença

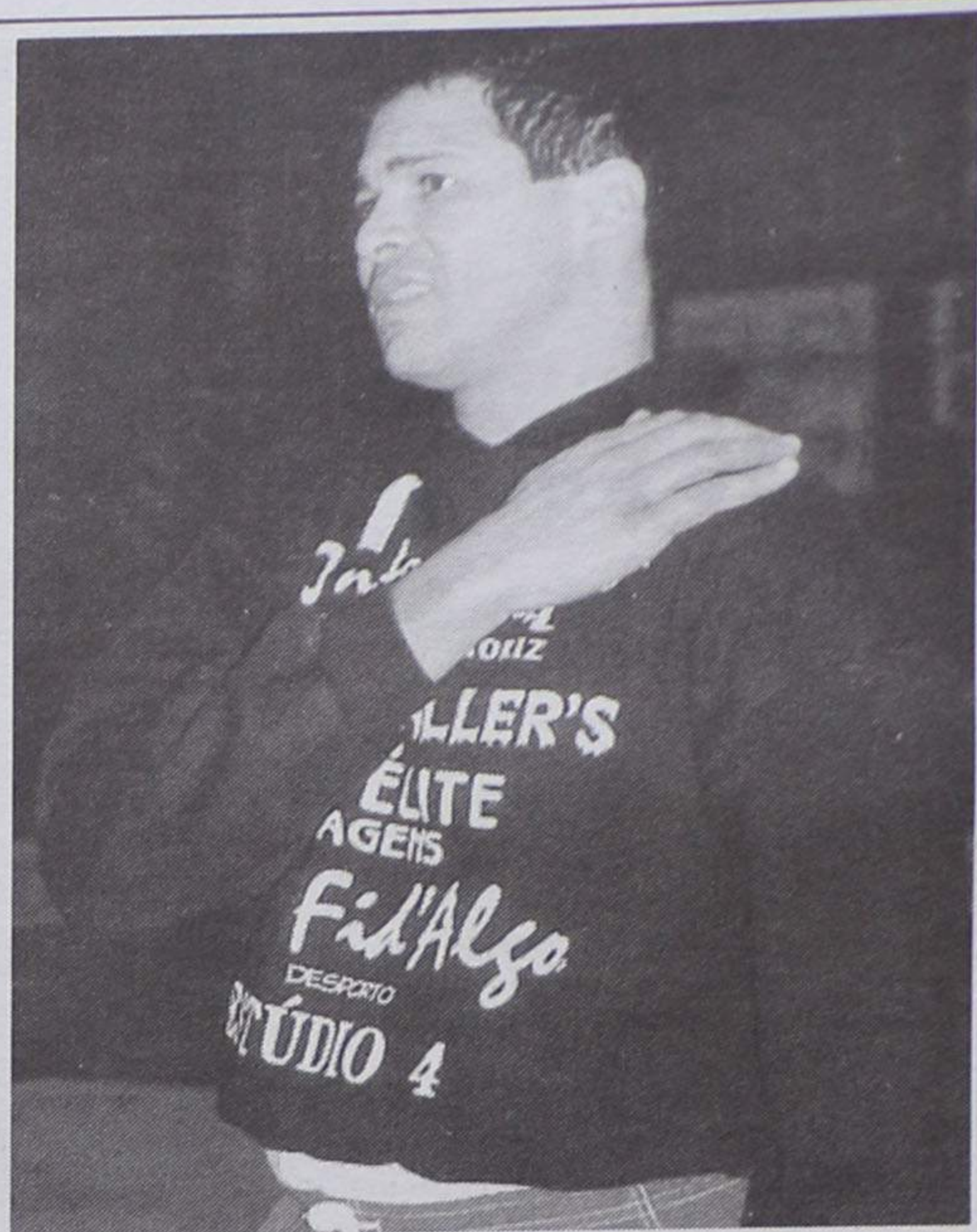

O atacante Sandro Correia, do Sporting Clube de Espinho, foi suspenso pelo Conselho de Disciplina da Federação Portuguesa de Voleibol até ao fim da temporada.

Manuel Proença

Os pupilos de Fernando Luís mostraram que, cada vez mais, estão a subir de forma, não só pelo regresso de Sandro Correia ao 'seis', mas pelo facto de poderem contar com um dos melhores distribuidores do Mundo - Miguel Maia.

O Leixões conseguiu oferecer alguma oposição aos 'tigres', com os ex-jogadores da turma espinhense, Horst Schoberl e Miguel Soares. No entanto, Fernando Luís ordenou um aumento do ritmo ofensivo e a turma de Matosinhos não conseguiu dar resposta à força dos hexacampeões.

Os 'tigres' terão de disputar uma jornada dupla no fim-de-semana. No sábado, às 17 horas, recem o Nacional da Madeira e no domingo, às 16 horas, recebem a Académica de S. Mamede.

Leixões, 1 Sp. Espinho, 3

Jogo disputado em Matosinhos, no Pavilhão Municipal, sob arbitragem de Marcelino Tavares (1º árbitro), do Porto, e José Casanova (2º), do Funchal.

Leixões - Alexandre Castro, Luís Lobo, Horst Schoberl, Armando Gonçalves, Miguel Soares, Vasco Rijo (seis inicial); Pedro Leal (líbero) e Fernando Rui.

Treinador: Carlos Maia. Sporting de Espinho - Miguel Maia, João Brenha, Ilvan Silva, José Pedrosa,

Tiago Resende, Sandro Correia (seis inicial); e Hugo Ribeiro (libero).
Treinador: Fernando Luís.
Parciais: 9-25 (15 minutos), 26-24 (24m), 10-25 (26m), 18-25 (17m).

Marítimo-Castelo Maia	1-3
(25-23, 23-25, 23-25, 16-25)	
Leixões-Sp. Espinho	1-3
(9-25, 26-24, 10-25, 18-22)	
Fiães-Esmoriz	0-3
(20-25, 16-25, 24-26)	
S. Mamede-Nacional	1-3
(25-21, 20-25, 20-25, 16-25)	
Benfica-Machico	3-1
(20-25, 25-19, 25-23, 25-18)	

	P	J	V	D	F-C
Castelo	10	5	5	0	15-03
Esmoriz	9	5	4	1	12-07
Fiães	8	5	3	2	11-08
Leixões	8	5	3	2	10-07
Machico	7	5	2	3	10-09
Marítimo	7	5	2	3	10-11
Sp. Espinho	7	5	2	3	08-10
Benfica	7	5	2	3	07-11

Nacional	6	5	1	4	08-13
S. Mamede	6	5	1	4	04-14

- Sp. Espinho-Nacional
- Esmoriz-Benfica
- S. Mamede-Marítimo
- Fiães-Machico
- Castelo da Maia-Leixões
- Benfica-Marítimo
- Sp. Espinho.S. Mamede
- Esmoriz-Nacional
- Castelo Maia-Fiães
- Leixões Machico

'Derby' espinhense no sábado

Tanto a Associação Académica de Espinho como o Clube de Voleibol de Espinho tiveram, novamente, o sabor da derrota na A2 masculina, em voleibol. Os academistas ainda ofereceram alguma resistência ao Vitória de Guimarães, mas não conseguiram vencer um único 'set' ao líder

da prova. O Clube de Voleibol de Espinho ainda foi capaz de dar bastante luta à Académica de Coimbra, no jogo que foi disputado na cidade dos estudantes. Foi necessário o quinto jogo para que a Académica de Coimbra conseguisse levar de vencida a turma espinhense.

No sábado haverá um 'derby' espinhense. A Associação Académica de Espinho recebe, às 18 horas, no pavilhão Arquitecto Jerónimo Reis, o Clube de Voleibol de Espinho.

Académica de Espinho - António Costa, José Monteiro, Hugo Oliveira, Rui Silva, Hélder Marçal e César Campos (seis inicial); Ricardo Leite, Hugo Guimarães, Rui Santos e Joaquim Ferreira.

Clube de Voleibol de Espinho - Alexandre Sou-

sa, Miguel Baptista, Ricardo Mourinho, Rui Sérgio, Arlindo Lopes e António Pedrosa (seis inicial); Abel Ribeiro e Hugo Sá.

Antigos Alunos-N. Ginástica	3-0
(25-19, 25-17, 25-19)	
E. Covilhã-U. Lusitana	0-3
(21-25, 22-25, 20-25)	
V. Guimarães-Ac. de Espinho	3-0
(26-24, 25-19, 25-22)	
Vilacondense-Gueifães	3-1
(25-19, 16-25, 25-14, 25-13)	
Ac. Coimbra-CV Espinho	3-2
(21-25, 25-20, 25-21, 23-25, 15-10)	

	P	J	V	D	F-C
V. Guimarães	10	5	5	0	15-04
Vilacondense	9	5	4	1	13-07
GDC Gueifães	8	5	3	2	12-08
NVE Covilhã	8	5	3	2	11-08
Ac. Coimbra	8	5	3	2	11-10
Univ. Lusitana	8	5	3	2	10-07
AA Alunos	7	5	2	3	06-11
CV Espinho	6	5	1	4	09-12
Ac. Espinho	6	5	1	4	05-12
Nac. Ginástica	5	5	0	5	01-15

U. Lusitana-V. Guimarães
E. Covilhã-Vilacondense
N. Ginástica-Ac. Coimbra
Antigos Alunos-Gueifães
Ac. Espinho-CV Espinho

Derrota na estreia do Académico

A equipa do Clube Académico de Espinho, a participar no Campeonato Nacional da 2.ª Divisão, perdeu, em casa, no jogo de estreia, com o Castelo da Maia B, por 0-3 (30-32, 19-25 e 22-25).

No sábado, os espinhenses vão à Póvoa de Varzim, jogar com o Clube Desportivo da Póvoa, às 19 horas.

Clube Académico de Espinho - Eduardo Sousa, Alexandre Stein, Tiago Santos, António Pedrosa, Xico e Pedro Sousa (seis inicial); Pedro Castro (libero), Sérgio Oliveira e Pedro Costa.

Ala Gondomar-VC Viana	3-1
(25-23, 25-21, 23-25, 25-23)	
Esmoriz B-CD Póvoa	0-3
(17-25, 22-25, 18-25)	
CA Espinho-Castelo Maia B	0-3
(30-32, 19-25, 22-25)	

	P	J	V	D	F-C
CD Póvoa	2	1	1	0	3-0
Castelo Maia B	2	1	1	0	3-0
Ala Gondomar	2	1	1	0	3-1
VC Viana	1	1	0	1	1-3
Esmoriz B	1	1	0	1	0-3
CA Espinho	1	1	0	1	0-3

VC Viana-Esmoriz B
Castelo Maia B-Ala Gondomar
CD Póvoa-CA Espinho

T1 • NOVO

S. FÉLIX DA MARINHA
A 1 KM DE ESPINHO
RECUPERADOR DE CALOR
VIDROS DUPLOS
GARAGEM FECHADA

96 611 67 32

SOALTER - Const. Sousa & Alves, Lda.

A P A R T A M E N T O S

EM ESPINHO - AP. DE LUXO
NOS ARREDORES - AP. T2 E T3
C/ EXCELENTE LOCALIZAÇÃO

Contacto: 91 969 06 55

T1 Espinho - Mar CONDOMÍNIO

VENDE-SE NOVO

Trata o próprio de seg. a sábado.
Telefs. 227475913 / 919667250

A MINHA COLUNA

António Regedor

Adultos e cinema de animação

Muitos de nós ainda recordamos os filmes de animação que antecediam as longas metragens, em complemento das sessões cinematográficas comerciais.

Recordamos o 'Bugs Bunny', da Warner, ou o 'Mister Maggo', da United Production of América. Recordamos a 'Pantera Cor de Rosa' e sabemos trautear ainda a sua banda sonora.

O cinema de animação afastou-se do grande público quando foi retirado de complemento das sessões de longas metragens. A sua transferência para a televisão aproximou-o de um novo segmento de público. O público infantil.

A temática necessária à conquista deste novo público, levou-o a ser gradualmente encarado como cinema para a infância, até reencontrar um novo ciclo com a publicidade e a presença no cinema de efeitos especiais e nomeadamente no fantástico.

Estão a recordar-se certamente do 'King Kong' realizado em 1933. A 'Guerra das Estrelas', 'O Império Contra-Ataca' em 1980, 'Robocop' em 1987, 'O Regresso de Jedi' e o 'Parque Jurássico', entre outros.

Finalmente a prova de que o cinema de animação volta a interessar o público adulto é como já se disse a mistura dos modelos animados a contracenar com actores no processo denominado 'Dynamation', nos efeitos especiais e no cinema fantástico. E a prova mais relevante do interesse do público foi a exibição não há muito tempo no circuito comercial de 'A Fuga das Galinhas' de Nick Park que o realizou no presente ano 2000. Desta vez o cinema de animação ganhou as grandes salas do circuito comercial e está na tela para ser visto por crianças e adultos. Esperemos que continue.

Quinta-feira, na FNAC (Porto)

A apresentação oficial do Cinanima'2000 decorre, na próxima quinta-feira, na recentemente inaugurada loja FNAC, do edifício Palladium, na Rua de Santa Catarina, onde serão recebidos jornalistas e convidados para um cocktail. Enquadramento no Porto'2001 - Capital da Cultura - e oportunidade para promover o cartaz e a programação do tradicional evento espinhense.

Cinanima apresenta-se

Sandra Soares

Esta 'festa da animação' que vai dar um 'cheirinho' daquilo que espera os espectadores no certame de 2000, será aberta com a apresentação e distribuição do programa geral que inclui os filmes a competição, panoramas, mostras, retrospectivas, longas metragens, ateliers e colóquios e decorre em três sala da cidade de Espinho: Centro Multimeios, Casino Solverde e Cine-Teatro S. Pedro.

Mas as novidades da edição de 2000 não passam apenas pela estreia na nova casa - o Centro Multimeios, vão ser entregues outros prémios a apresentar nesta iniciativa, aproveitando-se a ocasião para dar a conhecer o júri internacional que terá a responsabilidade de os atribuir.

A revelação do nome

que conquistou o prémio "Melhor Reportagem Cinanima", desta feita correspondente à edição de 1999, é sempre um momento muito esperado, mas os presentes terão ainda acesso a fotografias dos filmes a serem exibidos no certame.

Com o Porto - Capital da Cultura a aproximar-se e o protocolo que garante a colaboração do Cinanima com este evento já assinado, está na hora de se iniciar o trabalho e nada melhor do que a apresentação do certame de 2000, para dar a conhecer o cartaz do Cinanima 2001 e respectiva programação.

Antes do encerramento da festa, ainda vai haver muitas surpresas para os convidados presentes.

Entretanto, da parte de tarde, os interessados podem rever, no mesmo espaço, algumas das películas premiadas no ano passado.

Casino apoia Gala da Liga dos Amigos do Hospital

Este domingo, pelas 19 horas, irá decorrer um espectáculo, no Casino, que servirá para angariar fundos para a Liga de Amigos do Hospital de Espinho. A Solverde ofereceu a quantidade de 250 bilhetes à Liga para que esta os pudesse vender. No início da semana os bilhetes já estavam todos cedidos cada um por cinco mil escudos.

'Spirit of the Dance' é um grupo irlandês de dança que irá actuar no Casino com cerca de vinte ou trinta bailarinos. Um espectáculo de sapateado e dança tipicamente irlandesa mesclada com o seu toque pessoal.

Além dos 250 espectadores apoiantes da Liga dos Amigos do Hospital de Espinho, irão estar mais pessoas na assistência que poderão comprar o seu bilhete directamente no local. Tanto a Liga como o Casino Solverde contam que este irá ser um grande espectáculo com boa adesão.

Alexandra Nunes



Dance Passion



A Paixão da Dança!

Convidado Especial:
Paulo de Carvalho



Informações e Reservas
Tel. 22 733 55 00

Os Melhores Momentos



RÁDIO GLOBO AZUL

... A PURA SEDUÇÃO DA RÁDIO

Rua 14, n.º 648 - 3.º
4500 ESPINHO
Tel: 22 734 72 16
Fax 22 734 84 70



Informações pelo telefone 22 733 55 00

De 27/10 a 02/11/2000

SESSÕES DIÁRIAS

De SEGUNDA a SÁBADO - Às 15h30 e 21h45
DOMINGOS e FERIADOS - Às 15h30 - 18h00 - 21h45



SHAFT

com SAMUEL L. JACKSON e VANESSA WILLIAMS
Gênero: Acção

FARMÁCIAS DE SERVIÇO

Sexta (27) - GRANDE FARMÁCIA	Rua 8, n.º 1025 - Tel. 227340092
Sábado (28) - CONCEIÇÃO	R. S. Tiago, n.º 709, Silvalde - Tel. 227311488
Domingo (29) - TEIXEIRA	.. Ctr. Com. Solverde/1, Avenida 8 - Tel. 227340358
Segunda (30) - SANTOS	Rua 19, n.º 263 - Tel. 227340338
Terça (31) - PAIVA	Rua 19, n.º 319 - Tel. 227340258
Quarta (01) - HIGIENE	Rua 19, n.º 293 - Tel. 227340328
Quinta (02) - GRANDE FARMÁCIA	Rua 8, n.º 1025 - Tel. 227340092

As ambições de Bárbara Lancha Cantora e cabeleireira

Manuel Proença (texto)
Vitor Lancha (foto)

Bárbara Lancha é uma jovem cantora espinhense. Tem apenas 17 anos e já ganhou diversos concursos promovidos pela Rádio Costa Verde.

Bárbara Lancha adora cantar, especialmente, em privado com o seu pai e quer ser cabeleireira, de profissão.

— Quando começou a cantar?

— Comecei a cantar há três anos, quando participei no primeiro Festival da Canção da Rádio Costa Verde e ganhei o primeiro lugar. Nesse ano, no espaço de uma semana, conquistei o primeiro lugar em mais dois festivais — no Esmoriztur e na Praia da Baía.

— O que a levou a gostar de cantar?

— O meu pai tem uma bonita voz. Ele sempre sonhou ser um cantor. Foi ele que me incentivou a participar,

tado em vários sítios e participei no concurso da Rádio Festival e classifiquei-me nos 12 primeiros lugares".

— O que gostaria que lhe acontecesse?

— "A minha grande paixão

"Celine Dion e Laura Pausini".

— Porquê?

— "Porque são cantoras românticas e adoro a voz de ambas".

— Ouve muita música durante o dia?

— "Quando estou a estudar não tenho muito tempo para ouvir música. No entanto, durante as férias ouço bastante rádio. Lá em casa tenho um mini-estúdio e, de vez em quando, pegava no microfone, punha o 'CD' a tocar e cantava com as cantoras".

— Nunca pensou concorrer a um dos concursos de televisão?

— "Já participei no programa da SIC, 'Cantigas da Rua'. Cantei o tema 'Lusitana Paixão', de Dulce Pontes. Fui cantar à Póvoa de Varzim".

— Os seus colegas e amigos apoiam-na?

— "Nem todos os amigos me apoiam. Algumas raparigas têm inveja".

— Acha que Espinho tem dado valor aos seus artistas?

— "Nem sempre. Algumas das vezes, em realizações na cidade, dá-se preferência às pessoas de fora. Num dia destes fui convidada para participar num programa ao vivo. Cheguei lá às 16 horas e só às 20 horas é que me chamaram para o palco! Chegaram outros cantores,

de outras localidades e todos eles passaram à minha frente! Isso revoltou-me. Acho que é dar menos importância aos artistas de Espinho!"

— Com quem gostaria de cantar?

— "Gostaria de cantar com o meu pai".

— E com um cantor famoso?

— "Não. Gostaria muito de cantar com o meu pai".

é a música, mas gostaria imenso de poder ser cabeleireira".

— Qual o estilo de música que gosta?

— "Dulce Pontes, Adelaide Ferreira, etc.."

— E a música "pimba"?

— "Não faz muito o meu estilo, mas se for preciso não tenho quaisquer problemas em cantar!"

— Qual o cantor ou cantora preferido?



Rotary Club organiza jantar Tuna Musical de Anta homenageada

Sandra Soares (texto)
Vitor Lancha (foto)

O Rotary Club de Espinho dedica o mês de Outubro a uma causa nobre, escolhendo uma personalidade ou colectividade da localidade que representa prestando-lhe homenagem e em 2000 coube à Tuna Musical de Anta essa honra, tendo recebido de presente, desta organização de empresários um piano e fardamento.

A iniciativa, que decorreu no Hotel PraiaGolfe, iniciou-se com o habitual protocolo rotário seguindo-se um excelente jantar que culminou com a entrega das oferendas e com a excelente actuação dos músicos da Tuna Musical de Anta que interpretaram duas marchas, uma rapsódia e um 'paso doble', comandados por Boaventura Moreira, o maestro da banda, mas também presidente da Junta de Freguesia de Anta.

Na altura da entrega dos presentes, viveu-se um momento de grande simbolismo quando Arnaldo Rodrigues, presidente do Rotary de Espinho apresentou a bandeira original da Tuna, com 75 anos de existência, emoldurada, um sonho acalentado há muito pelas direcções da colectividade.

Nos discursos o tom foi de festa, com o presidente dos rotários a sublinhar a disponibilidade da associação que dirige para colaborar com a sociedade, reconhecendo que "as carências das associações são muito grandes e que as autarquias não podem tapar os buracos todos".

Hélder Carvalho, presi-

dente da Tuna Musical de Anta, era um homem emocionado quando tomou a palavra para agradecer a homenagem prestada, afirmando estar "bastante orgulhoso por dois motivos, pelo reconhecimento de um trabalho de 76 anos em prol da freguesia de Anta e por ter conseguido colmatar uma lacuna grave da nossa instituição — a falta de piano, que com a reestruturação que está a ser efectuada na escola de música já se começava a fazer sentir".

O responsável fez questão de sublinhar que "a Tuna Musical de Anta é uma colectividade amadora, onde pagamos para trabalhar com carolice, pelo que um gesto destes sensibiliza-me, deixando-me sem palavras".

Nesta iniciativa, além de vários membros do Rotary espinhense, de alguns elementos da Direcção da Tuna Musical de Anta e do presidente da Assembleia Geral da colectividade, o pároco Manuel Moura, marcaram presença, o vereador da cultura da Câmara Municipal, António Canastro, o Rotary de São João da Madeira e colectividades amigas da Tuna, nomeadamente os seus vizinhos da Associação Recreativa e Cultural de Serzedo.

dizendo-me sempre que eu tinha uma boa voz".

— Já gravou algum CD?

— "No ano passado participei no concurso dos adultos com um tema inédito, composto pelo meu pai. Conquistei o primeiro lugar, ganhei 30 contos e mais 50 contos para gravar um CD para vender aos amigos".

— O que tem feito, em termos artísticos, depois disso?

— "Depois disso tenho can-

Clínica Médica Dentária

Dra. Rosa Neves

e

Dra. Leopoldina I. Santos Tavares

Acordos com: ACASA e CGD

Rua 23 n.º 773 - 1.º esq. - Espinho

Telef: 227340116

RibeScape



Agora com
novas e modernas
instalações

Abertos

aos sábados de manhã

GARANTIA • PREÇO • QUALIDADE
RAPIDEZ • ESTACIONAMENTO
PESSOAL ESPECIALIZADO • TÉCNICA

Lugar de Mirois - Zona Industrial - Silvalde - 4500 Espinho
Telefone 22 732 12 76 • Fax 22 731 03 12

IMOBILIÁRIA

Espinho
e
Arredores

COMPRAR - VENDER - ALUGAR
T1 - T2 - T3 - T4
MORADIAS
LOTES TERRENO

Ligue já



JOÃO PASSOS
Mediação Imobiliária, Lda.
Rua 23, n.º 174 - 1.º N
4500-802 Espinho AMI-4541

227320728 - 227319197
965861765
www.joaopassos.pt
joaopassos@joaopassos.pt

ESPINHO

Preços baixos com qualidade de construção

- T1 Miramar 200 m da praia com 1 ano apenas - 18.000 €
 T1 novo fogão de sala, garagem - 9.750 €
 T1 de luxo como novo com 75 m R. 19 - 17.000 €
 T2 ótimas áreas apenas - 12.000 €
 T3 - COMO NOVO, ÓTIMAS ÁREAS - 16.500 €
 T4 - COMO NOVO, garagem R. 33 - 19.000 €
 T4 - LICEU DE ESPINHO - 18.500 €
 MORÁDIAS - T3 NOVAS BANHEIRA HIDRO., 2 GARAGENS,
 CHURRASQUEIRA, TERRENO - 24.000 €.

ANDAR MORADIA T3 NOVO ESPINHO - 2 GARAGENS, FOG. SALA - 17.500 €
 Visite-nos em www.infocidades.pt/viaunica.htm - LIGUE ATÉ ÀS 24.00H VIAUNICA@NET.SAPO.PT
 SE QUER VENDER O SEU APARTAMENTO CONTACTE-NOS:

Av. 24 n.º 237 TEL: 227319158/60 e 964397939

Viaúnica

«Defesa de Espinho» - 3578 - 2000-10-26

TRIBUNAL JUDICIAL DA COMARCA DE ESPINHO

Anúncio

1.ª publicação

O Doutor Armando da Rocha Azevedo, Juiz de Direito neste Tribunal faz saber que nos autos de **EX. ORDINÁRIA-HIPOTECÁRIA**, com o n.º 224/99-1.º Juízo, em que é exequente **Banco BPI**, com sede na Rua Sá da Bandeira, 20, Porto e executados **Iolanda da Conceição Dias Pereira** e marido **Antero da Rocha Bóia**, residentes no(a) Rua Solverde, 3, r/c esq., Espinho, foi designado o dia 27 de Novembro de 2000, pelas 9h30, para **VENDA POR MEIO DE PROPOSTAS EM CARTA FECHADA**.

As propostas devem mencionar preço superior a 70% de 16.5000.000\$00.

Bens a vender: Fracção autónoma, designada pela letra "L", correspondente a uma habitação no rés-do-chão esquerdo, com a área de 105 m2, com entrada pelo n.º 3, do Bloco A, do prédio urbano, constituído em propriedade horizontal, sito no Lugar da Quinta, Rua Solverde, n.ºs 1, 2, 3, 4, 5 e 6, na freguesia de Anta, concelho de Espinho.

Depositário: Francisco Alberto Monteiro Oliveira, residente no(a) Rua 19, 405 - 2.º S/C, Espinho.

Espinho, 17 de Outubro de 2000

O Juiz de Direito,

- a) **Armando da Rocha Azevedo**
 O Oficial de Justiça,
 a) **Maria Olívia Monteiro Pinto**

«Defesa de Espinho» - 3578 - 2000-10-26

TRIBUNAL JUDICIAL DA COMARCA DE ESPINHO

Anúncio

1.ª publicação

O Doutor Armando da Rocha Azevedo, M.º Juiz de Direito do 1.º Juízo deste Tribunal de Espinho:

FAZ SABER que nos Autos de CARTA PRECATÓRIA N.º 90/00, deste Juízo, vindos do 5.º Juízo Cível do Porto e extraídos da Execução Ordinária n.º 409/98, daquele Juízo - 2.ª Secção, em que é exequente o BANCO BPI, SA, e executados JOSÉ DIAS DA CRUZ e ADOSINDA DA CONCEIÇÃO OLIVEIRA MARINHÃO, com residência no Bairro Piscatório, n.º 162 - Marinha - Silvalde, desta comarca, foi ordenada a venda, por propostas em carta fechada, do imóvel adiante indicado, pelo preço superior a 70% do valor base de 6 000 000\$00, indicado pelo exequente, o do qual é fiel depositário NUNO SALVADOR, residente na Rua da Rasa, 530 - Vila Nova de Gaia.

Imóvel a vender: Prédio urbano, casa de habitação, com logradouro, sita no Bairro Piscatório, com o n.º 162, freguesia de Silvalde, concelho de Espinho, inscrita na matriz sob o art.º 1000 e descrita na Conservatória sob o n.º 2352, a fls. 29 v.º do livro B-8.

SÃO CONVIDADAS todas as pessoas com interesse na compra do referido imóvel, a entregar as suas propostas nesta secretaria judicial, até à hora designada para a diligência, a realizar no dia 20 de Novembro de 2000, pelas 9,30 horas, neste Tribunal, e a cujo acto podem os proponentes assistir.

Espinho, 9 de Outubro de 2000

O Juiz de Direito,
 a) **Assinatura ilegível**

A Escrivã Adjunta,
 a) **Régia**



Ermelinda Aldina Duarte Monteiro

Missa do 3.º Aniversário

A família vem, por este meio, participar às pessoas de suas relações e amizade que dia 29, domingo, será celebrada, pelas 11 horas, missa por sua alma, na Igreja Matriz de Espinho, agradecendo desde já a todos quantos participarem na Santa Eucaristia.



João Lourenço

Agradecimento e Missa do 7.º Dia

A família vem, por este meio, agradecer, muito sensibilizada e reconhecidamente, às pessoas que tomaram parte no funeral ou que de outro modo se associaram à sua dor. Comunica que a missa do 7.º dia será celebrada dia 28, sábado, pelas 19 horas, na Igreja Matriz de Espinho, agradecendo desde já a todos quantos participarem na santa eucaristia.



Espinho, 26 de Outubro de 2000

FUN. N.º SR.º D'AJUDA - SANCEBAS & LUÍS ALVES - Rua 20 - Telef. 227345129



Natércia Olinda Soares

Agradecimento e Missa do 7.º Dia

A família vem, por este meio, agradecer, muito sensibilizada e reconhecidamente, às pessoas que tomaram parte no funeral ou que de outro modo se associaram à sua dor. Comunica que a missa do 7.º dia será celebrada dia 31, terça-feira, pelas 18 horas, na Igreja Matriz de Espinho, agradecendo desde já a todos quantos participarem na santa eucaristia.



Espinho, 26 de Outubro de 2000

FUN. N.º SR.º D'AJUDA - SANCEBAS & LUÍS ALVES - Rua 20 - Telef. 227345129

LABORATÓRIOS VÍDEO

- Montagens de filmes amadores V8 - VHS - SVHS
- Fazemos mudança de sistema de cassetes vídeo de todo o mundo p/ o nosso sistema PAL e o inverso
- Recorde os seus filmes Super 8mm (bobines) passando-os para vídeo VHS

Contactos: Tel. 22 734 53 44 24 horas por dia
 Telem: 962 788 407

Bom Café... é

da Casa Alves Ribeiro

Rua 19, 294 - ESPINHO

Tem Fábrica própria

A Casa Alves Ribeiro

da Rua 19, 294 - ESPINHO
 tem dos maiores sortidos do país em Vinhos do Porto datados,
 Correntes, de Mesa,
 Aguardentes Velhas
 e Whiskys



Aida Moreira de Sá

Missa do 8.º Aniversário

Seu neto (afilhado) e restante família vêm, participar que será celebrada missa por alma da saudosa extinta, hoje, quinta-feira, dia 26, às 18h30, na Igreja Paroquial de Guetim.



GUETIM

Fernando José Teixeira de Barros
(GRUTA DA LOMBA)

Agradecimento e Missa do 7.º Dia

A família vem, por este meio, agradecer, muito sensibilizada e reconhecidamente, às pessoas que tomaram parte no funeral ou que de outro modo se associaram à sua dor. Comunica que a missa do 7.º dia será celebrada dia 30, segunda-feira, pelas 18,30 horas, na Igreja Paroquial de Guetim, agradecendo desde já a todos quantos participarem na santa eucaristia.

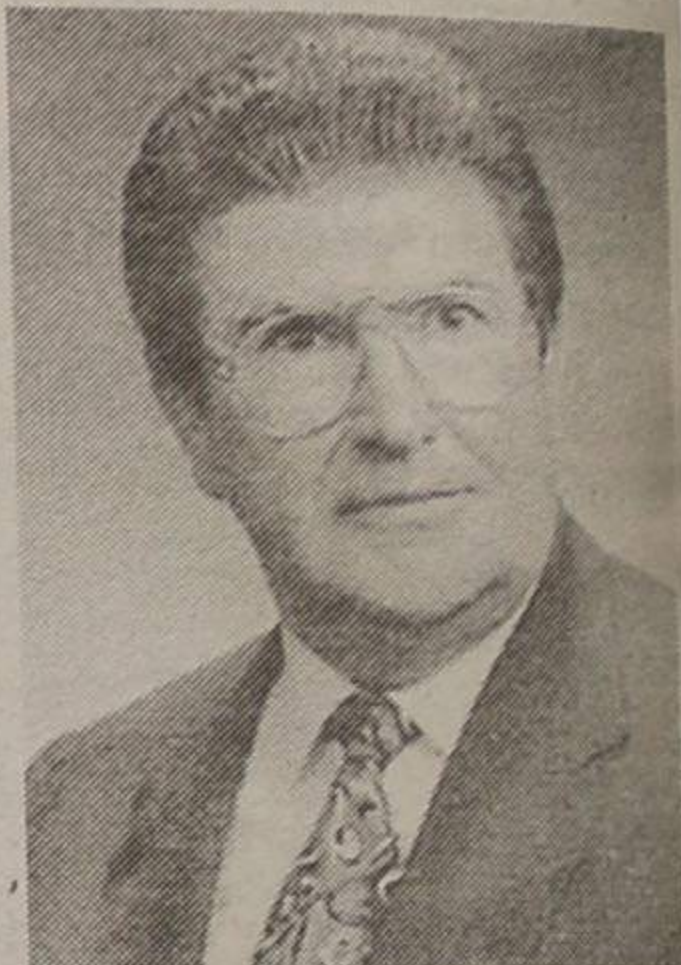

Guetim, 26 de Outubro de 2000

FUN. N.º SR.º D'AJUDA - SANCEBAS & LUÍS ALVES - Rua 20 - Telef. 227345129

Precisa-se

RAPAZ c/ serviço militar cumprido
 Boa apresentação
 para balcão de padaria e cafetaria.

Telef. 227 311 621

VENDE-SE TERRENO

NOGUEIRA DA REGEDOURA

Av.ª da Bessada

Dá para construção de r/c, 1.º, 2.º e 3.º andar

Aceitam-se propostas. Telef. 22 764 37 69



D. Maria da Graça Oliveira Matos

Missa

do 4.º Aniversário

Seu marido, filhos, genros, noras e netos, mandam celebrar missa do 4.º aniversário do seu falecimento dia 1, quarta-feira, pelas 19 horas, na Igreja Matriz de Espinho.

Agradecem desde já a todos quantos participarem nesta Eucaristia.



Armando Pereira de Oliveira

Missas

do 5.º Aniversário

Sua esposa, filhos, noras, netos e restante família, recordando-o sempre com infinda saudade, mandam rezar missas pelo seu eterno descanso, dia 29, às 11 e 19 horas, na Igreja Paroquial de Silvalde.

Desde já agradecem a todos que possam comparecer nestas santas eucaristias.

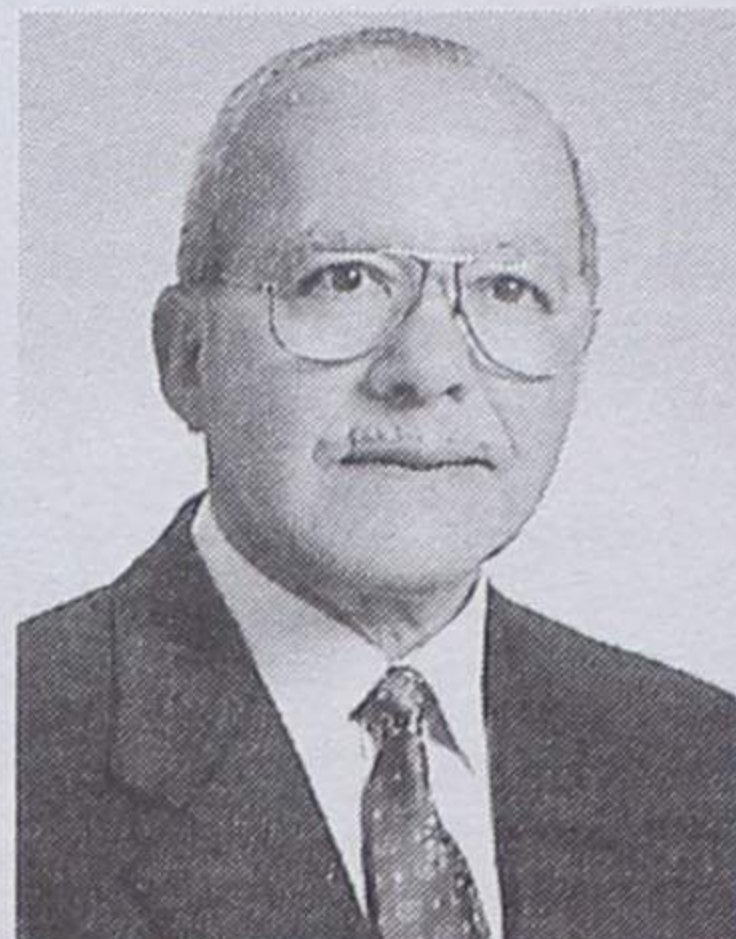

José Alves de Sousa

Missa do 2.º Aniversário

Na passagem do 2.º aniversário do falecimento do seu ente querido, a esposa, filha, filhos e demais família, participam às pessoas de suas relações e amizade que será celebrada missa pela sua alma, dia 2 de Novembro, quinta-feira, pelas 8 horas, na Igreja Paroquial de Silvalde, agradecendo desde já a todos quantos se dignarem assistir.



José Carlos Ferreira dos Santos

Missa do 1.º Aniversário

Pais, irmãos, irmãs, cunhados, cunhada, sobrinhos, avó e restante família vêm, por este meio, participar que será celebrada missa, por sua alma, dia 30, segunda-feira, às 19 horas, na Igreja Matriz de Espinho. Desde já agradecem a quem comparecer.



Dr. António Pereira Pinto

Agradecimento e Missa do 7.º Dia

Sua esposa, filho e restante família vêm, por este meio, agradecer, muito sensibilizada e reconhecidamente, às pessoas que tomaram parte no funeral ou que de outro modo se associaram à sua dor. Comunicam que a missa do 7.º dia será celebrada dia 28, sábado, pelas 19 horas, na Igreja Matriz de Espinho, agradecendo desde já a todos quantos participarem na santa eucaristia.

Espinho, 26 de Outubro de 2000

Maria Guiomar dos Santos Adrego Pinto
Prof. Dr. Alberto Adrego Pinto



FUN. N.º SR.º D'AJUDA - SANCEBAS & LUÍS ALVES - Rua 20 - Telef. 227345129



António Pinto Zacarias

Agradecimento

Seu filho, irmã e restante família vêm, por este meio, agradecer, muito sensibilizada e reconhecidamente, às pessoas que tomaram parte no funeral e na missa do 7.º dia ou que de outro modo se associaram à sua dor.

Espinho, 26 de Outubro de 2000

José Maria de Jesus Beleza Zacarias
Maia de Lurdes dos Santos Lopes
(viúva do sr. José das Camionetas)

FUN. N.º SR.º D'AJUDA - SANCEBAS & LUÍS ALVES - Rua 20 - Telef. 227345129



Junta e Assembleia de Freguesia de Espinho

Vêm, por este meio, agradecer, reconhecidamente, a todas as pessoas que tomaram parte no funeral do Sr. Dr. ANTÓNIO PEREIRA PINTO, digníssimo médico que sempre colaborou de forma humana e carinhosa no Centro Convívio da 3.ª Idade da Junta. Comunicam que a missa do 7.º dia será celebrada dia 28, sábado, pelas 19 horas, na Igreja Matriz de Espinho.

Espinho, 26 de Outubro de 2000

FUN. N.º SR.º D'AJUDA - SANCEBAS & LUÍS ALVES - Rua 20 - Telef. 227345129



Os Utentes do Centro Convívio da 3.ª Idade da Junta de Freguesia de Espinho

Vêm, por este meio, agradecer, reconhecidamente, a todas as pessoas que tomaram parte no funeral do Sr. Dr. ANTÓNIO PEREIRA PINTO, digníssimo médico que atendeu sempre de forma dedicada e carinhosa os utentes desta Instituição. Comunicam que a missa do 7.º dia será celebrada dia 28, sábado, pelas 19 horas, na Igreja Matriz de Espinho, agradecendo desde já a todos quantos participarem na santa eucaristia.

Espinho, 26 de Outubro de 2000

FUN. N.º SR.º D'AJUDA - SANCEBAS & LUÍS ALVES - Rua 20 - Telef. 227345129



PARAMOS Miguel Pereira da Cunha

Agradecimento e Missa do 7.º Dia

A família vem, por este meio, agradecer, muito sensibilizada e reconhecidamente, às pessoas que tomaram parte no funeral ou que de outro modo se associaram à sua dor. Comunica que a missa do 7.º dia será celebrada amanhã, sexta-feira, pelas 19 horas, na Igreja Paroquial de Paramos, agradecendo desde já a todos quantos participarem na santa eucaristia.



Paramos, 26 de Outubro de 2000

FUN. N.º SR.º D'AJUDA - SANCEBAS & LUÍS ALVES - Rua 20 - Telef. 227345129

Benilde de Oliveira Martins

Missa do 5.º Aniversário

Seus filhos, noras, genros e netos vêm, por este meio, participar que será celebrada missa por alma da saudosa extinta, dia 29, domingo, às 11 horas da manhã, na Igreja Paroquial de Anta.

Desde já agradecem a quem comparecer.

Filhos: José Alberto Oliveira Martins
Mário João Martins Alves Moreira
Rosa Maria de Oliveira Martins
Manuel Fernando Oliveira Martins
Orlando Manuel de Oliveira Martins



SILVALDE Carlos Francisco Marinheiro

Agradecimento

Sua esposa, filhos, netos e demais família vêm, por este meio, agradecer a quem compareceu no funeral e na missa do 7.º dia.

O Ofertório será no domingo, dia 29, na missa das 8 horas, na Igreja Paroquial de Silvalde.

Rosa Alves da Rocha - esposa
Manuel Alves Marinheiro - filho
Margarida Alves Marinheiro Martinho - filha
José António Rodrigues Martinho - genro
Emília Oliveira Vinhas Marinheiro - nora
José Carlos Alves Marinheiro Martinho - neto
Joana Maria Alves Vinhas Marinheiro - neta
João Manuel Alves Vinhas Marinheiro - neto



FUNERÁRIA EUDÓSIA ISABEL GUERREIRO NIEVES - Rua da Boa Nova n.º 2 - Silvalde - Telef. 227343392

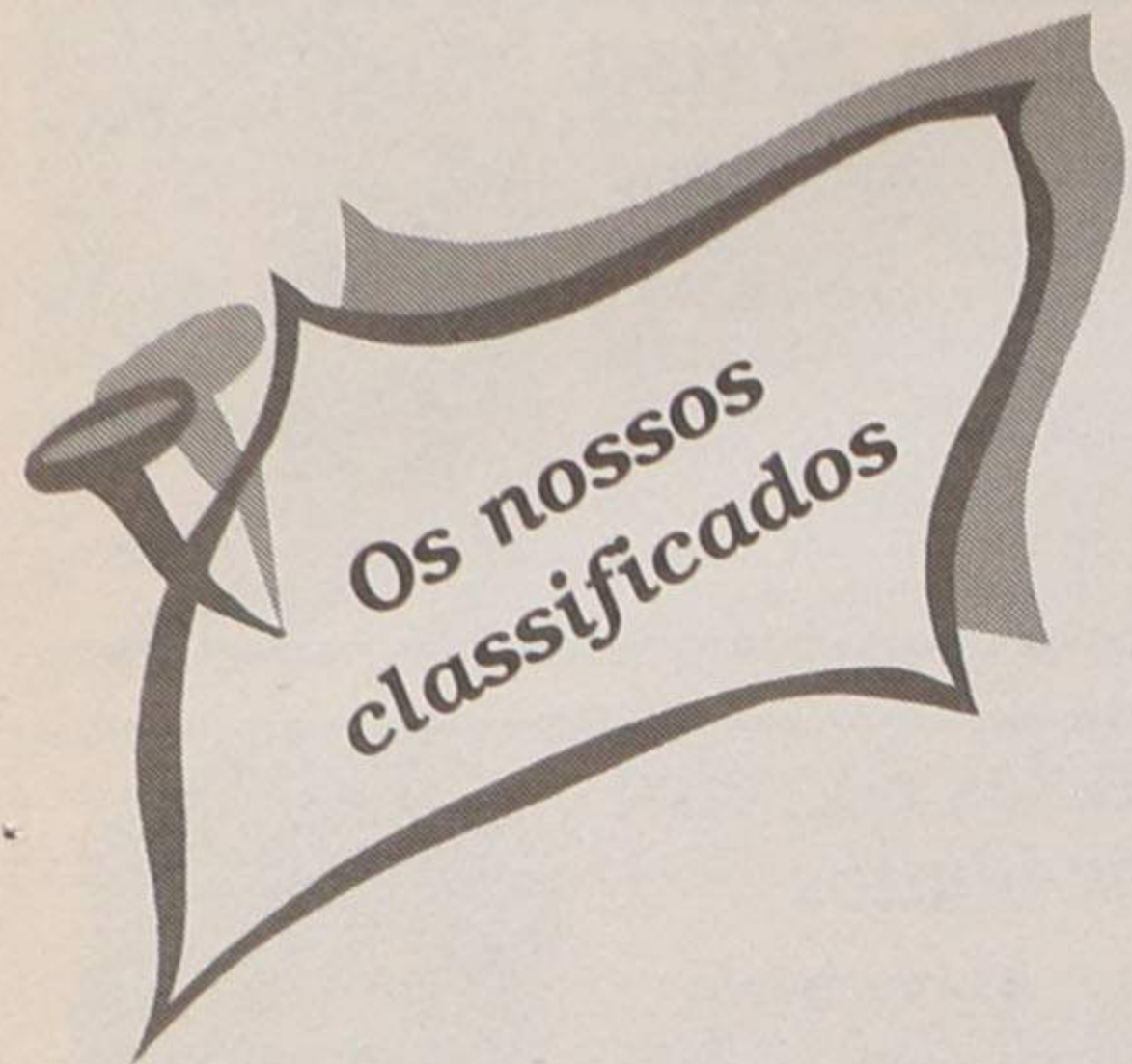

ADVOGADOS

MARIA DO CÊU SANTOS - Rua 18 n.º 582-2.º Esq. - Sala 1. Telef: 22731 21 00 - 4500 Espinho.

ALUGUÉIS

ALUGAM-SE QUARTOS, c/ casa de banho privativa, c/ cozinha, pequeno almoço, tratamento de roupa, garagem e TV Cabo mais Sport TV. Telef: 227340002 ou 227348972.

ALUGO APARTAMENTOS T0, T1, T2 E T3. Totalmente equipados, com TV Cabo mais Sport TV, telefone, garagens, limpezas. Rua 62 n.º 156. Telefone: 22 731 08 51/2 - Fax: 22 731 08 53.

ALUGA-SE T3 mobilado, c/ garagem. Rua 26 n.º 427, Espinho. Tel. 227312152.

ALUGA-SE CASA c/sala, 2 quartos, cozinha, casa de banho e marquise. Rua S. Mamede - Anta - Espinho. Tel. 227312958.

ALUGA-SE LUGAR DE GARAGEM espaço-oso. Rua 36 n.º 1002. 10 c mês. Tel. 227341042.

ALUGA-SE ESCRITÓRIO c/ 30 m2, c/ luz natural, elevador, banho privativo. Rua 23 n.º 445. Tratar no local, Sala 3-A (Sr. Peixoto) ou telef. 227342988 ou 256752566 (Sr. Vieira).

ALUGA-SE T3 em Espinho, c/ lugar de garagem. Muito espaçoso - 85 cts. Telef. 227342702 / 919132122.

ESTABELECIMENTOS - Espinho - Rua 8 n.º 921, 120 m2 - 285 c; Rua 8, n.º 961, 85 m2 - 170 c.; Rua 8, 971, 120 m2 - 260 c. Contacto: 919765171.

LUGAR DE GARAGEM, 8 c/ mês, prédio Rua 8 esquina com Rua 29. Contacto: 919765171.

APARTAMENTOS, LOJAS, ESCRITÓRIOS, em Espinho. Fale connosco. Não paga por isso. João Passos - Mediação Imobiliária, Lda. AMI-4541. Telefone, 22 731 91 97 ou 96 586 17 65. joaopassos@joaopassos.pt.

ALUGAM-SE ANEXOS PEQUENOS dentro de quintal. Renda: 40 cts. Telef. 227342491.

ALUGA-SE ESTÚDIO com máquina de lavar, frigorífico, TV Cabo, no centro de Espinho. Tlm.: 914702495.

EMPRÉSTIMOS

CRÉDITO PESSOAL para todos os fins. Resposta rápida. Telef. 239714835 - Tlm. 939315905.

EXPLICAÇÕES

EXPLICAÇÕES - Todos os níveis de todas as disciplinas (Matemática, Português, Latim, Grego, Química, Física, Contabilidade, Economia, etc.). Contacto: Tlm. 96 689 51 28.

CENTRO DE EXPLICAÇÕES INFORMÁTICA - Espinho. Todos os níveis - Todos os horários. Telef: 227319062 - Telem: 919701710. Cursos de férias - Horários Nocturnos. Apoio escolar.

MÉDICOS

MEDICINA TRADICIONAL JAPONESA DE ESPINHO - Dr. AKIRA - EMAGRECIMENTO - Reumatismo - Artrose - Stress - Má circulação - Massagem - Shiatsu - Moxibustão - Acupunctura - Esgotamento Nervoso - Problemas de coluna - Dor em geral. Rua 23 n.º 344 Telefone / Fax 22 732 17 30.

MENSAGENS

A S. JUDAS TADEU - Advogado dos casos difíceis e desesperados, reze 9 avé-marias durante 9 dias, peça 3 desejos, um de negócios e 2 impossíveis. Ao nono dia publique este aviso. Cumprir-se-á ainda que não acredite. E.E.

OFERTAS

SENHORA para tratar de jazigos, nesta época ou todo o ano. Contacto: 256781341.

PASSA-SE

CAFÉ em Nogueira da Regedoura, frente à Rua 19, por 6.500 cts. Renda: 150 cts. Telef. 227441949.

PRECISA-SE

CAFETARIA "A PALETA" admite: Funcionária para Cozinha/Balcão; Funcionária(o) para Balcão/Mesas. Rua 22 n.º 208. Telef. 227313739.

AJUDANTA DE COZINHA E COPEIRA. Contactar telef. 227347041.

RECEPCIONISTA/PORTEIRO para trabalhar em unidade hoteleira. Contactar 227340002.

SERVIÇOS

ESTOFADOR - Restauro todo o tipo de sofás, cadeiras, etc. Orçamentos grátis. Telef: 22734 40 90. Rua do Passo Velho n.º 217 - Anta.

ESTÚDIOS - LABORATÓRIO - VITOR LANCHAS - Passagem de filmes de Super 8mm para cassetes vídeo. Passamos para o nosso sistema, cassetes de vídeo que lhe enviem do Brasil, USA, França ou qualquer outra parte do mundo. Telefone: 22 734 53 44. Telemóvel 962788407.

PINTURAS E REMODELAÇÕES interior e exterior, incluindo serviço geral na construção civil com pessoal especializado. Orçamentos grátis. J. OLIVEIRA. Bons preços. Telef. 227453048 - Tlm. 914161216.

VENDAS

ESPINHO: T4 JUNTO AO MAR, c/3 banhos, em edifício só com 5 apartamentos. Excelente oportunidade! Só 21.000 c. (neg.). Nortalgarve - Tel. 227310257 - Tlm. 919420697.

ESPINHO: T3 DÚPLEX, junto ao liceu, como novo. Óptimos acabamentos! SO-MENTE 23.000 c. (neg.) Nortalgarve - Tel. 227310257 - Tlm. 919420697.

ESPINHO: T4 DE LUXO, com garagem individual para dois carros. Elegância, espaço e conforto!!! Marque uma visita!!! Nortalgarve - Tel. 227310256 - Tlm. 919420697.

AGUDA: T2+1 DE LUXO, com 110 m2, suite, etc., etc. Acabamentos e arquitectura do mais moderno. EXCELENTE OPORTUNIDADE!!! 20.000 c. (neg.) Nortalgarve - Tel. 227310257 - Tlm. 919420697.

VENDE-SE: Máquina de Café - Máquina de Gelados c/ Vitrine - Máquina de Assar Fungos Eléctrica (20 frangos) - Moinho de Café. Tudo como novo. Óptimo preço. Telefone, 256755074.

CASA ANTIGA tipo T4. Local: Silvalde, a 100 mts. da igreja. Preço: 22.500 cts. Tlm. 919108591.

T3 e T2 - NOVOS. Bom preço - S. Félix da Marinha (junto Hotel Solverde). Tel. 256754374 - 936779775.

T3 - ARREDORES DE ESPINHO. Garagem fechada para 2 carros. Excelentes arrumos. Bom preço. Trata o próprio. Telem. 966278098 - Telef. 227642716.

TERRENO P/ MORADIA de gaveto, Praia da Granja (nascente c. ferro). Área 320 m2. 9.500 c. Tlm. 963008663.

AUTOMÓVEL TALBOT HORIZON, de 1981, com 90.600 km, pneus novos, bateria nova, sistema de escape novo, casquilhos novos, rádio Ponto Azul, regular estado geral. Preço 250 000\$00. Marcar hora para ver para Casa Alves Ribeiro, Rua 19-294, Espinho. Telef. 227340075.

T2 - À SAÍDA DE ESPINHO - Novo, pronto a habitar, 3 frentes, acabamentos de luxo, 1.ª linha do mar. Bom preço. Contacto: 917845267.

MORADIA - T4 - MIRAMAR - Nova, 3 frentes, excelentes acabamentos, garagem p/ 4 carros. 45 000 cts. Contacto 917845290.

TERRENO - PARAMOS - 900 m2 - 2 moradias. Tlm. 936445546 (Sr. Ama-deu).

T2 - ESPINHO, início de construção bem localizado, possibilidade de escolher acabamentos, prédio pequeno com pátio atrás. Tlm.: 917274008 - Tel. 227321770.

T3+2 DÚPLEX, Arcozelo, excelente área bons acabamentos, caixilharia dupla cozinha e lavandaria equipada com electrodomésticos encastrados, excelente terraço virado a Poente, arrumos, garagem individual para 2 carros. Tlm. 917274008 - Tel.: 227321770.

MORADIA junto à praia, com excelente área, logradouro, jardim, terraço virado para o mar, salão na cave, garagem para 2 carros. Tlm.: 917274008 - Tel. 227321770.

CASINO VILAMOURA • CASINO ESPINHO

Spirit of the Dance
NEW MILLENNIUM

O RITMO E GRACIOSIDADE DA DANÇA IRLANDESA!

CASINO VILAMOURA		CASINO ESPINHO
27 de Outubro Jantar de Gala (20.30h)		28 de Outubro Jantar de Gala (20.30h)
		29 de Outubro Só Espectáculo (19.00h)

Os Melhores Momentos



Foi presidente da Câmara nos anos 60

Faleceu António Pinto

pela criação de diversas infra-estruturas no concelho, entre as quais a Secção Liceal de Espinho, o edifício da Escola Industrial, anel de alta-tensão para o abastecimento de energia à, então, vila de Espinho, a construção de 42 casas no Bairro Piscatório, pela aquisição dos

terrenos necessários à ampliação do Cemitério Municipal, construção do edifício dos ex-Serviços Municipalizados, início do Festival de Música com a Academia de Música de Espinho, etc.

Foi pelos destacados serviços que prestou em prol do concelho que o ac-

tual presidente da Câmara, José Mota, no dia 24 de Agosto de 1999 viu aprovada uma sua proposta na reunião do executivo, onde lhe foi atribuída a Medalha de Honra de Espinho e o Título de Cidadão de Espinho "pelo seu valor humano e pelo muito que contribuiu para o bom nome de

Espinho".

António Pinto desempenhou funções de destaque a nível profissional, entre as quais se destaca a de director interino do Centro de Saúde de Espinho, na década de 80, aquando do falecimento do director, Miranda Valente e enquanto se aguardava a nomea-

ção de Borges Alves. Foi o coordenador da Unidade de Saúde, da Rua 33, e dentro da sua especialidade (clínica geral) desempenhou as funções de médico de família até à altura em que se aposentou.

O conhecido médico, que deixa saudades às pessoas que o conheceram, exerceu funções de clínico do Hospital de Espinho durante mais de duas décadas.

Manuel Proença (texto)
Vitor Lancha (fotos)

Empregada ameaçada com arma branca

Loja assaltada em pleno dia

o fim da manhã de ontem, em pleno horário de expediente, um homem entrou na loja "Só Festa" situada na Rua 14, entre as ruas 23 e 25, com a caraçada, ameaçou a empregada com uma arma branca

e levou todo o dinheiro que se encontrava na loja, deixando a funcionária em estado de choque.

Rosalinda Couto, co-proprietária do estabelecimento comercial, mostra-se indignada com o ocorrido, que

considera fruto da insegurança reinante naquela zona, "um local mal frequentado, que um quarteirão abaixo está cheio de arrumadores e onde tenho a minha loja desde Julho e nunca vi passar um polícia".

A comerciante refere que depois de comunicado o assalto "o primeiro polícia a chegar à loja vinha a pé e nada pode fazer, apesar da empregada do estabelecimento ter garantido de que era capaz de reconhecer o assaltante, visto que antes de entrar o indivíduo vagueou pelo local durante alguma tempo, atitude que lhe chamou à atenção. Só mais tarde passou o carro patrulha, e apareceu a Brigada Anti-Crime que se prontificou a encontrar o fulano".

Sandra Soares

No dia 2 de Novembro

Homenagem aos combatentes

A Comissão Administrativa do Núcleo de Espinho da Liga dos Combatentes leva a efeito, na próxima quinta-feira, dia de fiéis defuntos, uma "sentida e patriótica homenagem de consagração aos seus associados falecidos e aos heróis do concelho".

As cerimónias correspondentes, que devem ser acompanhadas por diversas entidades civis e militares, decorrem no Cemitério Municipal de Espinho, onde serão prestadas as honras militares aos mortos por um pelotão do Regimento de Engenharia N.º 3 de Espinho e rezada uma missa em sufrágio dos associados falecidos.

A Liga dos Combatentes convida toda a população a associar-se a esta iniciativa.

FLASHES
Foto Vitor Lancha

A Associação dos Antigos Alunos do Colégio de S. Luís reviveu, mais uma vez, os 'bons velhos tempos'





Nossa Senhora dos Altos-Céus e S. Mamede foram, como anualmente é hábito, homenageados pelos residentes de Esmojães e outros antenses. A tradição renova-se. Mas nem só a manifestação de fé impera, com destaque para a 'Festa dos Rojões', seguindo-se a dos 'Tremoços'...

Nossa Senhora dos Altos-Céus e S. Mamede

Renovar a fé e a alegria

Sandra Soares (texto)
Vitor Lancha (fotos)

A Festa da Nossa Senhora dos Altos-Céus e S. Mamede, mais conhecida como a 'Festa dos Rojões', foi vivida inten-

samente nas ruas de Esmojães com a saída, por duas vezes, como já é tradição, da majestosa procissão.

Mas estas festas, além do lado religioso, têm uma forte componente profana que foi bem aproveita-

da pelos habitantes de Anta.

Os ranchos da terra na sexta-feira, as tunas académicas com a sua irreverência, no sábado e um grupo musical no domingo, além das tunas musicais de Anta e Ser-

zedo e da divertida feira das ovelhas, animaram todos os que passaram pelo Largo dos Altos-Céus.

Resta esperar e saborear a 'Festa dos Tremoços', no próximo domingo.



Salvé 1/11/2000

José Mendes Ferreira

Sua esposa, filhas, filho, genro, nora e neto, na passagem de mais um aniversário vêm desejar-lhe muitas felicidades e que esta data se repita por muitos e bons anos.

EXPLICAÇÕES

- MACROECONOMIA E MICROECONOMIA
- CONTABILIDADE GERAL E DE CUSTOS (Analítica)
- ESTATÍSTICA E ECONOMETRIA
- MATEMÁTICA I E II

Docente Universitária. Mestre em Finanças Empresariais e licenciada em Economia pela Faculdade de Economia do Porto.

Contactos: 227 310 204 - 965 415 663

Mariana Silva Cruz



Salvé

27/10/2000

Na passagem das suas 5 primaveras, seus pais congratulam-se por este dia. Com muito amor.
Beijinhos

SÍMBOLO
ANTÓNIO JORGE GONÇALVES

Tel.: 227 312 506
Fax: 227 312 506
Rua 26, 942 - ESPINHO

1990 ANIVERSÁRIO 2000

BRINDES PUBLICITÁRIOS
Serigrafia - Estamparia - Tampografia
PUBLICIDADE GERAL

PUBLICIDADE QUE ATÉ METE "IMPRESSÃO"

TR TELE-ROCHA

MÓVEIS • COZINHAS • ELECTRODOMÉSTICOS

AQUECEDOR A GÁS COM OFERTA DA LIGAÇÃO

INSTALAMOS FOGÕES E ESQUENTADORES PARA GÁS NATURAL

VENDAS: Electrodomésticos - Rua 24 n.º 771 - Tel. 22 734 16 12 • Gás - Rua 31 n.º 469 - Tel. 22 734 03 25

