

Mais de sete dezenas de filmes em concurso

Cinanima 2000

páginas 14 e 15



Reconstrução da capela de S. João

Falta dinheiro

páginas 2 e 3



Mota de visita a Angola Espinho e Namibe geminadas

página 27

Fim-de-semana de S. Martinho

Rugas em Anta e fado no Casino

página 11

No Sporting de Espinho

Eliseu é o novo director desportivo

página 19

Pároco de Paramos e Comissão empenhados, mas...

A Capela de S. João de Paramos necessitava, há muito, de um restauro profundo, para que pudesse recuperar a beleza e significado de outros tempos e foi isso que pensou um grupo de amigos do Lugar da Praia, que depois de ter recuperado a tradição da festa de S. João, formou uma Comissão que está a levar a cabo o restauro da Capela, com a ajuda de diversas entidades paramenses e não só. O problema é que o dinheiro escasseia...

Necessário dinheiro para restauro da Capela de S. João



Sandra Soares

A Comissão Restauradora da Capela de S. João de Paramos nasceu de uma brincadeira entre um grupo de amigos que tinha por principal objectivo recuperar a tradição da festa e proclamação em honra de S. João no Lugar da Praia, objectivo

alcançado há já alguns anos.

Mas, como Orlando Santos, um dos elementos da comissão, faz questão de sublinhar "a festa está viva, mas sem capela não é festa", pelo que decidiram avançar com as obras. Assim, foi colocado um telhado novo, duas placas em cimento armado, uma dentro e outra fora e agora chegou a altura

de tratar das paredes por dentro e por fora.

Depois de estudar algumas situações a Comissão optou por seguir o exemplo de outras capelas situadas em locais parecidos e que também são atingidas pela erosão do mar, proteger as paredes exteriores com azulejo, todavia o responsável garante que isso não vai

descaracterizar o edifício.

"O azulejo vai ser escolhido tendo em conta a tradição da Capela e o respeito pela sua traça original, além disso ela tem de ser caiada. Vemos que a Capela de S. Pedro, em Espinho, a Capela do Senhor da Pedra, a Capela de Cortegaça, todas elas estão cobertas por azulejo. A sua colocação tem

por objectivo a protecção contra a salitra e a corrosão do mar", justifica.

Mas não é só a parte exteriores que estão a ser tratada, também o interior nomeadamente, os andores e altares, que haviam sido retirados há algum tempo para que não deteriorassem mais com o tempo, vão ser restaurados, um serviço que está a ser acompanhado por Nuno Oliveira, pároco da freguesia, já que é ele, quem reconhece Bernardino Marques Antão, outros dos elementos da Comissão, quem tem "o contacto dos especialistas nesse tipo de serviço". Aliás, já há contactos com uma empresa de Braga para se fazer o restauro dos andores e dos altares em consonância com aquilo que existia no passado".

Pároco empenhado

A Capela de S. João pertence à Igreja, pelo que teoricamente, seria da Igreja a responsabilidade pela sua recuperação e preservação. Todavia, como é costume do povo português, acaba por ser a comunidade que arregaça as mangas e trata dos símbolos da sua fé.

Orlando Santos garante que "por enquanto o dinheiro gasto foi angariado pela Comissão", embora não se esqueça de referir que o pároco está disposto a auxiliar no caso de não conseguirmos concretizar o projecto na totalidade, embora a Comissão pretenda honrar o compromisso assumido há cerca de oito anos e levar o projecto até ao fim".

Os responsáveis reconhecem que "a Capela estaria restaurada se tivesse havido boa vontade do falecido padre, o que não

AGENTE



Instalações de Redes de Gás, S.A.

Símbolo de

QUALIDADE E EXPERIÊNCIA

Empresa credenciada pela D.G.E. como entidade Instaladora de Redes de Gás e

Montadora de Aparelhos de Queima



GÁS NATURAL



LusitaniaGás

Grupo / DGP

Traduzindo bem a nossa capacidade técnica e o perfeito conhecimento dos standards do Gás Natural, somos "Agente LUSITANIAGÁS" nos concelhos de Espinho, Sta. M.ª da Feira e Oliveira de Azeméis, e actualmente a iniciar a actividade em Esmoriz.

Contacte-nos.

Temos soluções para si.

Saiba como ligar-se ao Gas Natural em ESPINHO - STA. M.ª FEIRA - ESMORIZ

(Norte / Poente)

Telf. 22 732 05 41

Estimado Cliente:

Sector Doméstico:

- **Instalações de Redes de Gás Natural em:**
 - Moradias
 - Edifícios

Sector Terciário:

- **Instalação de Redes de Gás Natural em:**
 - Hotelaria, Serviços...
 - Indústria

- **Montagem de Contadores**
- **Conversão e Ligação de Aparelhos**
- **Instalações de Aquecimento em:**
 - Moradias - Edifícios
- **Serviços Técnicos de Instalação e Manutenção**
 - Esquentadores - Caldeiras - Termoacumuladores
- **Representamos e comercializamos as marcas:**

VULCANO - IMMERGÁS - FAGOR

Escritório / Armazém
Zona Industrial de Riomeão
Apartado 492 - 4520-907 RIOMEÃO
Tlf. 256 78 05 50 • Fax 256 78 05 59

Agência - Espinho
Rua 22, n.º 393
4500 ESPINHO
Tlf./Fax 22 732 05 41

Agência Sta. M. da Feira
Rua Gilberta de Paiva, n.º 6 - Loja 6
4520 STA. M.ª DA FEIRA
Tlf./Fax 256 37 51 48

Agência - Oliveira de Azeméis
Rua Dr. Salvador Tavares Machado, n.º 131-B
3720 OLIVEIRA DE AZEMÉIS
Tlf./Fax 256 68 87 29

espinhense está disposta a apostar na defesa da costa nesta área, reforçando o paredão que protege a Capela do mar.

Tendo e conta os planos que envolvem o trabalho efectuado perla Comissão, as obras vão ultrapassar a recuperação da Capela de S. João, já que devem incluir a defesa em relação ao mar e a criação de um adro com os arranjos exteriores necessários, permitindo a aquisição de uma nova dignidade para a área central do Lugar da Praia.

De onde vem o dinheiro?

A Comissão de Restauro da Capela de S. João tem feito o possível para angariar dinheiro, recorrendo às empresas de Paramos e a algumas outras das zonas limitrofes.

A comunidade do Lugar da Praia já provou por diversas vezes a sua fé pelo que se lhe fosse solicitado daria, com certeza, uma resposta positiva. Todavia, os responsáveis "não querem massacrar os que trabalham, recebem ordenados relativamente baixos e por vezes já têm dificuldades para sobreviver, pelo que estamos a tentar tudo para conseguirmos efectuar o restauro com a ajuda das empresas".

Mas quem anda a recolher fundos tem consciência das limitações destas em-

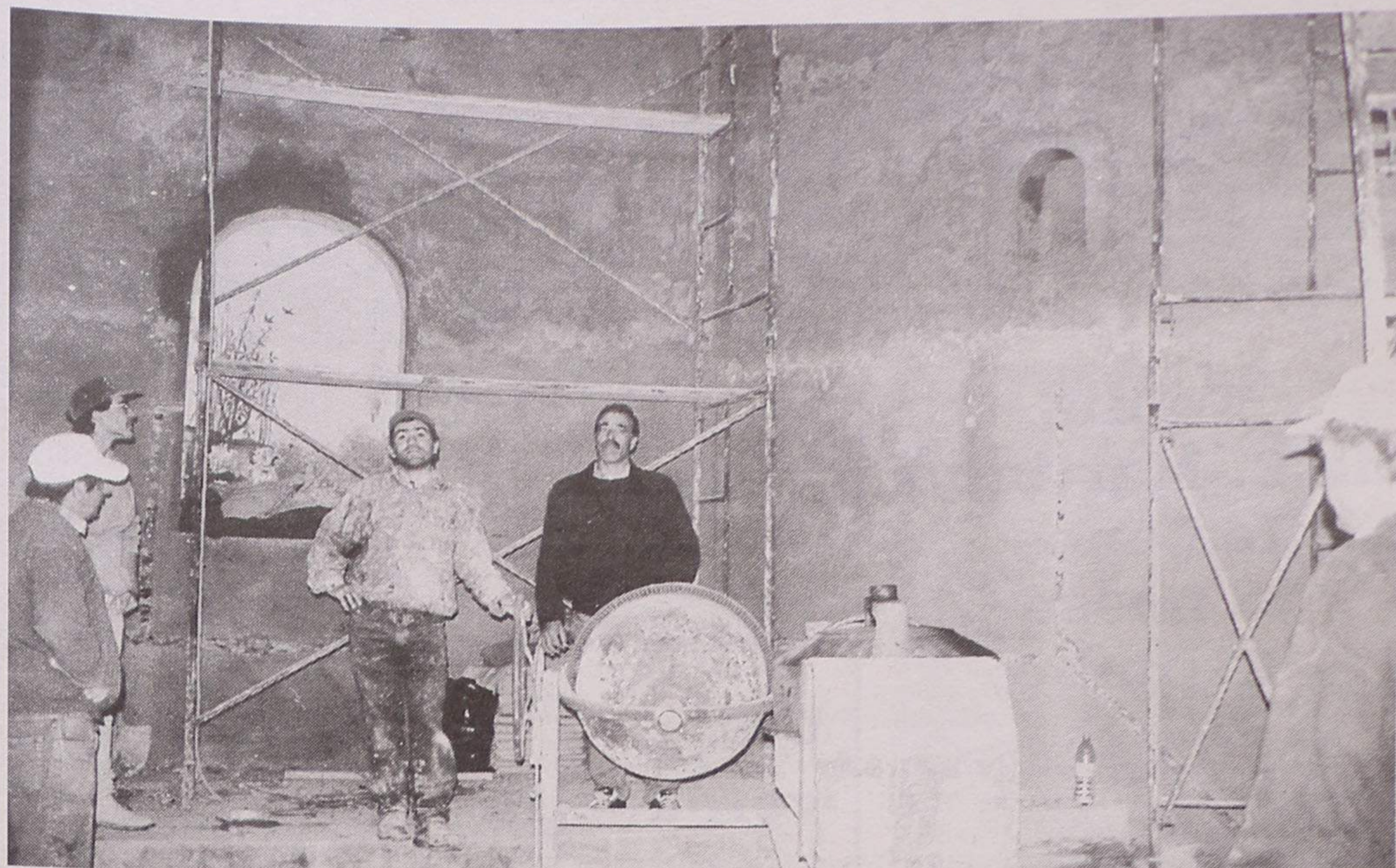

presas que "são pequenas e pobres". Assim, para Orlando Santos "é natural que tenhamos de dar a conhecer este serviço está a ser feito e acompanhado pela paróquia, mostrando que estamos a trabalhar com gosto".

A comissão reconhece que "esta é uma obra que leva o seu tempo, mas nós gostaríamos de acelerar o processo, o problema é que

não temos a verba necessária, estamos a seguir passo a passo, mediante o dinheiro que vamos angariando".

É por esta razão que os responsáveis fazem um apelo às empresas, mas também esperam "tocar o coração daqueles paramenses que estão longe da terra, mas continuam ligados a Paramos e dispostos a ajudar". É com o intuito de receber esses donativos que

foi aberta uma conta na Caixa de Crédito Agrícola Mútuo de Espinho com o número 40144374452.

A Comissão Restauradora da Capela de S. João não se esquece de "agradecer a todas as empresas que já contribuíram para esta obra", mas também "a todas aquelas que serão contactadas e também se vão mostrar dispostas a colaborar".

**Se és um bom paramense
Tens Deus no coração,
Não deixes cair a baixo
A Capela de S. João.**

**Capela de S. João
Há um século construída
Pois lá também se venera
A Senhora da Aparecida.**

Orlando F. Santos

Edifício Gaia Park III

Ao Hotel Solverde - Espinho

T2-T3
Últimos para venda
Acabamentos de muito boa qualidade
Vistas de mar
Terraços
Garagem e arrumos

Sociedade de Construções
TOPA & CAMPOS, LDA. 22 370 06 77
22 370 47 43

EDIFONTES
SOCIEDADE DE MEDIAÇÃO
IMOBILIÁRIA, LDA.

Edifício do Valado

(Junto ao parque
Nossa Sr.ª da Saúde)

S. Paio de Oleiros T2 e T3

C/Garagem Individual
Terraço e/ou varanda
C/ acabamentos de luxo à escola
(incluindo Fogão de Sala)
A 3 min. Praia e a 7 min. Espinho

Santa Maria da Feira

Se procura o sossego de campo, mas perto da cidade
temos algo para lhe oferecer.

Espargo (Sta. Maria da Feira)

2 Magníficas Casas Geminadas
(Perto do Feira Nova, Europarque
e nó da auto-estrada da Feira).

C/2 assoalhadas, 3 quartos,
Cozinha copa + cave com 50 m2

Móveis de Cozinha e acabamentos à escolha.

Por um **Bom Preço**.

Aluga-se

Apartamentos, Casa no Concelho.
Óptimos preços.

consulte-nos. Garantimos financiamento, apoio jurídico
qualidade. Não esqueça, **Edifontes**, o seu horizonte imobiliário.

Sede: Rua Principal, 1257 - Edif. Faval - Loja A
S. Martinho - 4505-515 Lobão • Tel./Fax: 22 74562 69
Lic. AMI 2391

ANDARES T1, T2, T3, T4 E T4 DUPLEX DUAS LOJAS

PAREDES DUPLAS C/ ISOLAMENTO
TV CABO
PRÉ-AQUECIMENTO
JANELAS DUPLAS
PORTA DE SEGURANÇA BLINDADA
TODOS OS ANDARES C/ SUITE
SALA DE CONDOMÍNIO C/ 60 m2
E TERRAÇO C/ 170 m2
LUGAR DE GARAGEM
ARRUMOS

Rua Principal
Lugar de Espinho
S. Félix da Marinha
V. N. GAIA

PARA VISITA CONSULTE
O NOSSO SERVIÇO DE VENDAS NO LOCAL
DE SEGUNDA A SEXTA, DAS 14 ÀS 17H30,
SÁBADO, DAS 9H30 ÀS 17H30
OU PELO TELEFONE 227 322 137



TER O ATLÂNTICO POR HORIZONTE

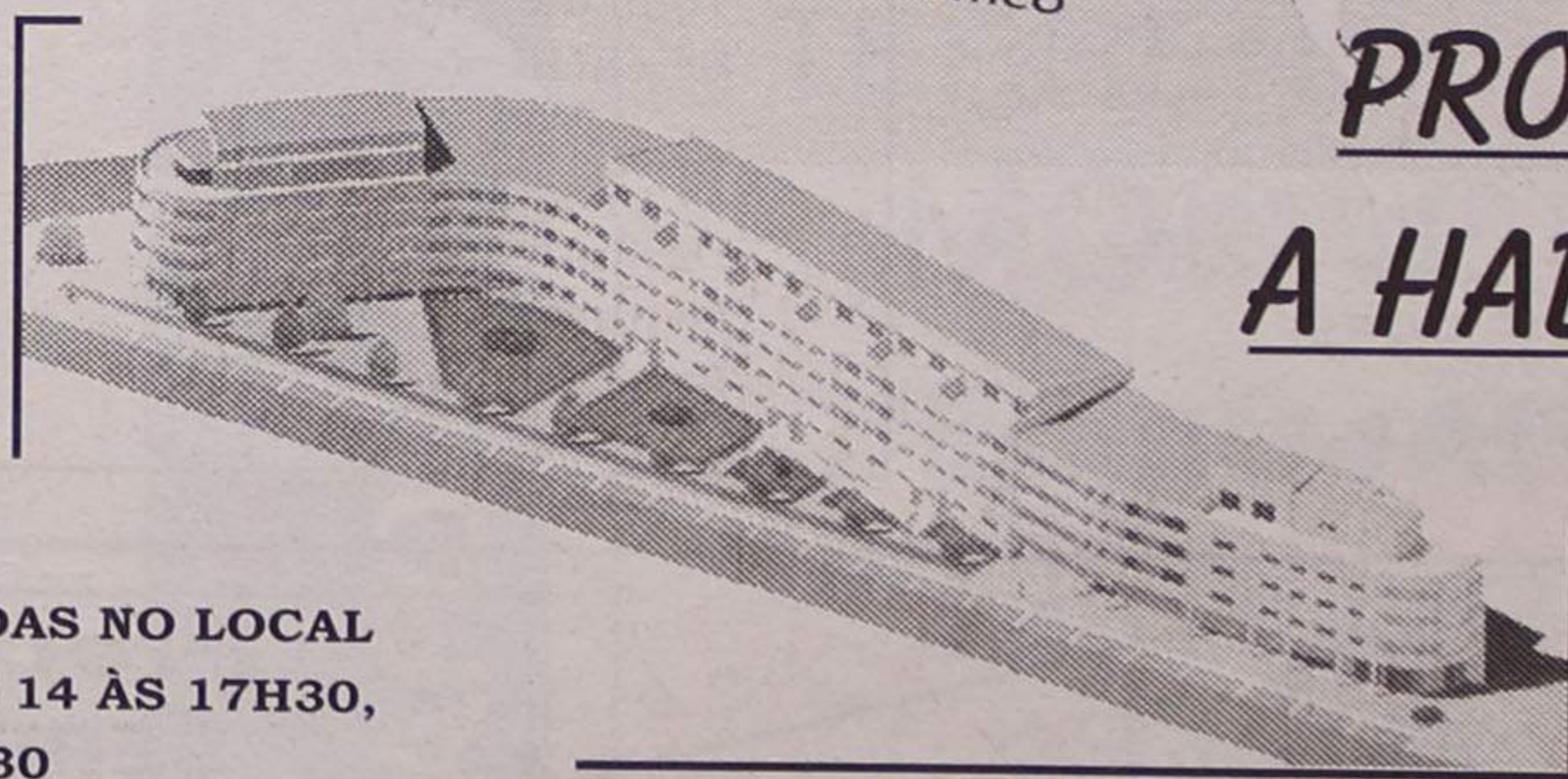
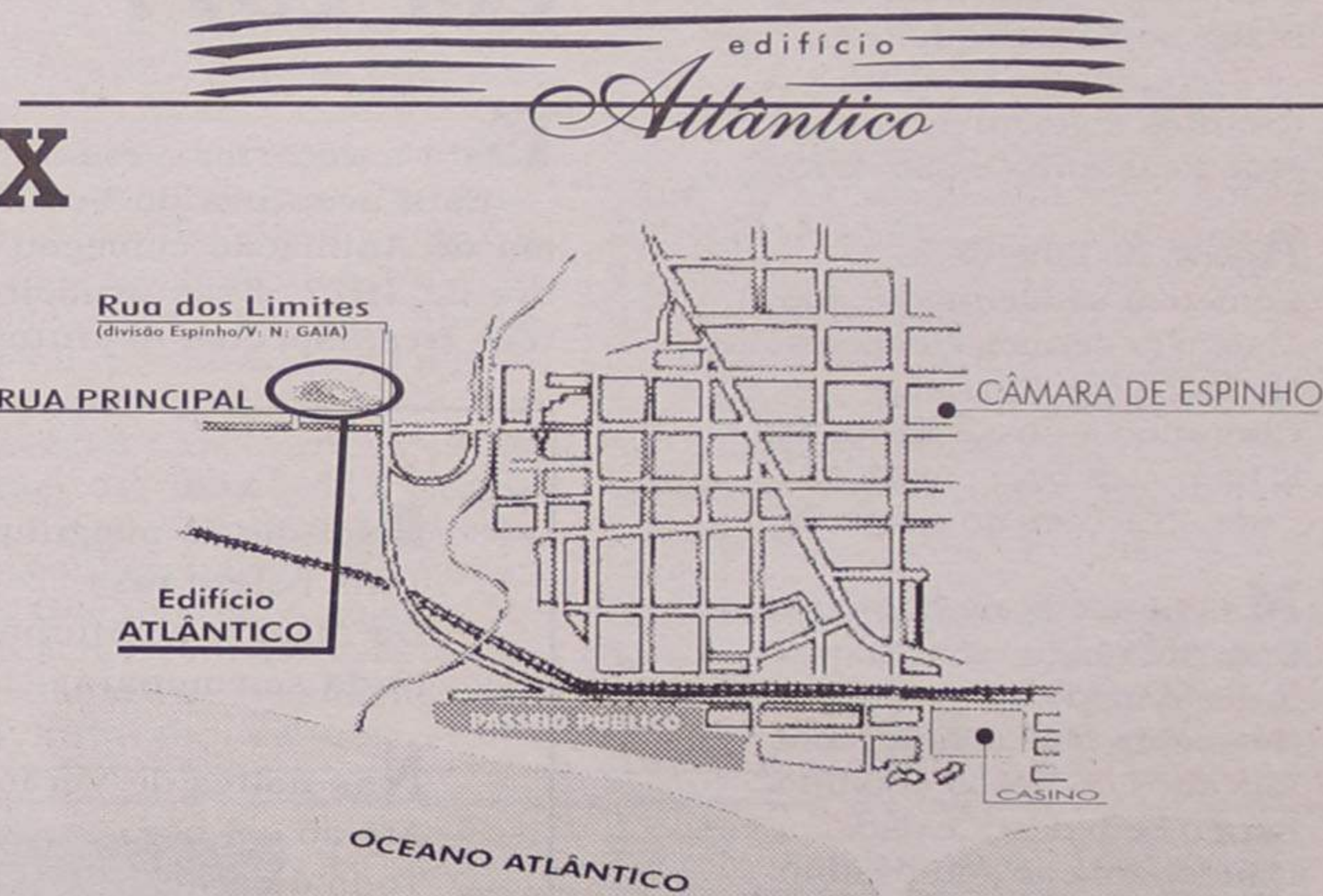

**PRONTOS
A HABITAR**

**POR TUDO ISTO,
VALE A PENA VISITAR-NOS!
CONSTRUÍMOS A PENSAR EM SI!**

Semanário Registado na Direcção-Geral de Comunicação Social sob o n.º 100594

DEFESA DE ESPINHO

Fundado em 27/Março/1932

PROPRIEDADE - EMPES - Empresa de Publicidade de Espinho, Lda. Matriculada na Conservatória do Registo Comercial de Espinho sob o n.º 59, folhas 30 do livro C-1 Capital Social 1.040.000\$00 Contribuinte - 500 095 540

Administração
Fernando Cunha (gerente)
Joaquim Vasconcelos (gerente)

Detentores com mais de 10% do capital
Solverde - Soc. de Investimentos Turísticos da Costa Verde, Lda.

Direcção
Lúcio Alberto

Redacção
Manuel Proença
Sandra Soares

Colaboradores
Abreu Cepêda; Adérito Santos; Alberto Monteiro; Alexandra Nunes; Alexandre Moreira; António Duarte Estêvão; António Regedor; Carlos Campos (Suíça); Carlos Salvador (fotografia); Dagmar Lourenço (Brasil); Jorge Madureira; José António Ribeiro; José de Abreu; José Curral; José Domingues; Liliana Neves; Lúcia Pereira (fotografia); Manuel Sancebas; Maria Fernanda Barroca; Maria Helena Vasconcelos; Mário Cálix; Mário Frola; Napoleão Guerra; Vítor Lancha (fotografia).

Departamento de Produção
António Guerra

Publicidade
Joaquim Natário

Secretaria de Administração e Redacção
Cristina Fonseca
Fernanda Oliveira

Serviços Administrativos e Publicidade
Av. 8, 456 - 1.º andar - Sala R
Ap. 39 - 4501-853 ESPINHO Codex
Telef. / Fax: 22 734 15 25

Departamento de Redacção
Av. 8, 456 - 1.º andar - Sala H
Ap. 39 - 4501-853 ESPINHO Codex
Telef. 227312019 - 227319261
Email-defesadeespinho@mail.telepac.pt

Impressão
NAVEPRINTER - Indústria Gráfica do Norte, SA - E.N. 14 (km 7,05)
Apartado 121 - 4471 MAIA Codex

Tiragem média
4.000 exemplares
Depósito Legal n.º 1604/83

Os textos (e ilustrações) de Opinião publicados nesta edição são da inteira responsabilidade dos seus autores, não vinculando, directa ou indirectamente, o cartão editorial e informativo deste jornal.

No dia de S. Martinho faz anos o nosso Espinho

Outrora, no S. Martinho,
Havia, no ar, um fumo
Que não vinha da Estação...
Trazia um certo perfume,
E, um saboroso pregão
Dava prazer, em Espinho!...

Castanhas quentes e boas
Saltavam no assador,
Com beliscos de carvão!...
O aroma, ao derredor,
Vinha na ponta do vento
E chegava ao coração!...
...E apenas "duas coroas"
Já davam meio sustento!...

Havia assim a façanha,
Nas velhinhas tradições,
De Sua Alteza, "a castanha",
E El-Rei "Dom Vinho Tinto"
Sofrerem provocações,
Com ligeiras discussões
No Real Trono das Tascas!...

Nesse tempo, o Zé Povinho,
Sempre que estava no "escuro",
Dizia, no S. Martinho:
- Fazendo furos no cinto
Quantos ingerem as cascas,
Muita castanha e pão duro?!...

Agora, na Liberdade,
Cometem-se alguns pecados...
Mas, p'ra sermos compensados,
Há fados e guitarradas
Chorando a nossa Saudade...
E há noites bem passadas
Com atracções no Casino!...

Mas também, no S. Martinho
Decerto, ninguém se esquece,
E deste modo aparece,
Nos momentos consagrados
Aos anos do nosso Espinho,
Para o bem desta cidade,
Dando força ao seu destino,
Nos caminhos do Futuro!...

...E citando o "Ti'Alcino":
- O nosso "Espinho valente",
Tem que ter um mar de gente
E o barco bem seguro!...

António Duarte Estêvão

Cinanima, aos 24 anos Um verdadeiro cartaz cultural

Cinanima A aventura começou em 1977

Está a decorrer o cinanima2000. Esta aventura do Festival de Cinema de Animação começou em Novembro de 1977. Esse primeiro Cinanima teve três aspectos distintos: Uma sec-

Ai está a edição de 2000 do Festival de Cinema de Animação de Espinho - Cinanima. Um festival que é, sem sombra de dúvidas, um dos mais antigos eventos culturais da cidade, prestigiado em todos os cantos do Mundo e que se prepara para dar mais um importantíssimo passo na sua vida, como a participação num dos maiores 'cartazes' europeus ligados à cultura, o Porto 2001 na altura em que irá completar 25 anos de vida.

O Festival de Cinema de Animação de Espinho tem trazido, ao longo da sua vida, um sem número de figuras ligadas à animação. Nomes que têm

vindo a acompanhar, tal como a evolução do festival, o progresso de uma terra, passando, naturalmente, por fases boas e más, por altos e baixos.

Mas hoje, felizmente, o cinema de animação atinge um patamar invejado por muitas outras realizações que se vão realizando um pouco por todo o País, graças ao empenho e dedicação daqueles que, durante um ano, vão preparando a 'prova' do ano seguinte e que, ao longo dos anos vão merecendo os mais rasgados elogios. É a eles que lhe presto esta singela homenagem.

A MINHA COLUNA

António Regedor

ção competitiva, uma mostra não competitiva internacional, e uma mostra de cinema de animação de autores amadores portugueses, conforme foi divulgado no catálogo desse ano. No estrangeiro realizavam-se já festivais de animação em Annecy, em Zagreb e em Ottawa.

Do amadorismo inicial, o Cinanima vai ganhando experiência, maturidade e projecção, que o levam a ser reconhecido como o grande momento do cinema de animação no país. Em poucos anos ganha o reconhecimento internacional. Mais de uma centena de pessoas estiveram ou estão ligadas à organização deste relevante acontecimento para Espi-

nho. Mas nem tudo tem sido facilitado. O Festival começou no antigo Teatro Pedro. A partir de 1982 foi acolhido no Casino Solverde. A falta de salas levou a levar o Cinanima a realizar-se em Esmoriz no ano de 1992. O crescimento levou-o ao S. Pedro e ao Casino simultaneamente. Ocupa igualmente galerias e outros espaços de exposições para concretização de actividades paralelas. Neste ano utiliza os três espaços disponíveis actualmente na cidade. O cinema do Casino Solverde, o Multimeios e o Teatro S. Pedro.

O Cinanima cresceu e tem muitas potencialidades para continuar a crescer.

Espinho és meiguinho
Tens beleza rara
Do Algarve ao Minho
Nada se compara.

Nas noites de Verão
Até ao sol pôr
Todo o coração
Se enche de amor.

Na praia tão bela
De finas areias,
Banham-se donzelas
Parecem sereias.

Espinho bonito

Zé Herminio

E na esplanada
Que beleza tem
Tanta namorada
Que se sente bem.

E no picadeiro,
Nas noites amenas,
Desfruta-se o cheiro
A palmeiras serenas.

Teus lindos recantos
Tão cheios de graça
É um mar de encantos
Que a todos abraça.

Tenho-te guardada
No meu coração
Terra tão amada
Minha geração.

A quem to visita
Recebes tão bem
Ó terra bendita
Tu és nossa mãe.

CAPITEL
IMOBILIÁRIA
VENDE-SE
T-2 EM ESPINHO
NOVOS E USADOS • COM E SEM GARAGEM
Desde 15.850 c.
Telef. 227 311 400/1 Lic. AMI 734

Precisa-se de
SERRALHEIROS
MECÂNICOS ou CIVIL
c/ experiência
e ELECTRICISTA em part-time
Contactar p/ telef. 227 456 915

Precisa-se
EMPREGADA PARA CAIXA/BALCÃO
Contactar Posto de Gasolina BP
Rua 19 - Anta - Telef. 227323198
Entrada imediata

capa de S. Martinho

Homem só, ninguém estranha
Que não pense no futuro!...
Deixa pilar a castanha
Quem se habitua ao pão duro!...

Da vindima e do lagar,
Aos beijos no vinho novo,
Fomos subindo ao altar
Sem descer à voz do povo!...

Jovem, vareira de Espinho,
Se tu não foste beijada,
Porque vens do "S. Martinho"
Tão contente e tão corada?...

Com a capa, S. Martinho,
Do frio tapou o pobre!...
Do frio do meu caminho
É sempre Deus que me cobre!

NOTAS DE POUCA MONTA

António Duarte Estêvão



O "Dia de S. Martinho" é, quanto a mim, um verdadeiro manancial de boas recordações. Na sequência dos meus versinhos, vou citar alguns factos nesta minha crónica, que, por muitos e justificados motivos, me enternecem sobremaneira.

Na ronda de 1940, um grupo de rapazes da nossa fascinante vila, de então, fez da sede do Sporting de Espinho o seu "quartel geral".

Ali, com o decorrer dos anos, os moços praticaram todas as modalidades que estavam ao seu alcance e entraram na vida do clube "como piolho na costura", assistindo a todos os eventos, levados a efeito, naquele local. De tal modo aconteceu, que, aos poucos, foi-lhes franqueada a "porta grande", para que fossem "pau para toda a colher", até chegarem aos "invejados" lugares de dirigentes e conselheiros.

Quero com isto dizer que os rapazes percorreram todas as hierarquias de militância, isto é, de soldados rasos, alguns chegaram a generais.

Naquela sede, jogaram ping-pong, bilhar, dominó e outros passatempos. Estiveram presentes em todas ou quase todas assembleias gerais, conferências e aniversários do clube. Fizeram parte de festas e bailaricos e assistiram "ruidosamente" a entusiásticas recepções aos atletas gloriosos da colectividade. Ali, naquela velha sede, durante anos, riram muito, entusiasmaram-se outro tanto e dedicaram-se muito mais.

Espinho conheceu esses rapazes como "MALTALDRABONA". A Maltaldrabona tinha (e quanto eu gostava de escrever "ainda tem") um companheiro com gestos, modos e cara de chefe, ou não tivesse nascido em

terras americanas, ou Espinho não tivesse tido a sorte de ter encontrado na sua figura invulgar, uma das melhores adopções de todos os tempos.

O Sporting de Espinho nasceu num longínquo "Dia de S. Martinho". Sabe-se que o bondoso Santo cortou metade da sua capa para abrigar um pobre. Talvez por causa desse belíssimo episódio, e por todas as razões conhecidas e algumas explicadas no meu texto, a Direcção do importante clube da cidade decidiu dar o nome de José Almeida (Jó) ao Salão Nobre da sua sede, agora totalmente renovado.

E fê-lo, com certeza, porque o Jó não chegou a cortar a sua capa, porque, sempre que o Espinho tinha frio, era coberto com a capa completa, com seu próprio corpo e com a sua grande coragem.

Não obstante o facto de ser tão magnânimo, José de Almeida (Jó), jamais sentiu o frio, porque, à sua volta, levantavam-se sempre as indelévels labaredas da sua espontânea graça, do seu contagiante optimismo, do seu acrisolado entusiasmo.

O nome do meu companheiro e velho amigo vai-se juntar ao de Manuel Violas (Estádio) e Joaquim Moreira da Costa (Pavilhão), porque, mais uma vez, o Sporting de Espinho enaltece quem mais merece.

CORREIO DO LEITOR

que isto é prática corrente... não actuar!

Junto ao Complexo de Tênis, num pinhal estão a ser depositados lixos há vários anos em quantidades industriais e não vejo aquela situação acabar, nem vejo ninguém a vedar aquele terreno, nem a colocar uma placa de aviso... nada!

Foram gastos milhares de contos do erário público na construção de um Ecoponto em Silvalde e muita gente não sabe o que para aquilo serve. Podem ir depositar de televisões velhas, ferro velho, tudo o que tiverem em casa que seja lixo, não pagam absolutamente nada e são bem recebidos. Na parte Sul da Marinha continuam as pessoas a depositar todo o tipo de lixo, mesmo fora da área vedada para o passeio da marginal sul. Fazem-no e vão continuar a fazer esse tipo de depósitos porque naquela zona deveria não só ter mais contentores, como haver duas colchas de lixo diária. Junto há foz da Ribeira o lixo é mais que muito. Só não vêm quem não quer!

Zona Industrial é o nosso cartão de visitas para muitas pessoas que nos visitam em trabalho, deveria haver um cuidado especial na sua manutenção. O lixo proliferava por tudo quanto é canto e o mais grave ainda é de que a Câmara tem lá uma infra-estrutura e não actua. Mas quem se preocupa com isso, o importante é por onde passa a procissão e mesmo aí deixa muito a desejar, como todos verificamos no dia a dia. A limpeza da freguesia deixa muito a desejar.

Não é estar sentado no gabinete da Junta 8 horas por dia que se produz alguma coisa e que os problemas aparecem resolvidos. É preciso influência, criatividade, responsabilidade e acima de tudo competência.

Quem quer uma Junta que só serve para passar atestados de pobreza? Quem quer uma Junta que dá pareceres favoráveis sobre Rendimento Mínimo Garantido? Quem quer uma junta que se passeia nas festas religiosas? Quem quer uma

Junta que nem nos seus próprios terrenos aplica as normas de higiene e segurança? Quem quer uma Junta em que nem a Câmara Municipal a respeita, não lhe atribuindo a verbas a que têm direito por Lei. Eu não quero uma Junta assim. Para terminar gostaria de cumprimentar a dona Maria Ema, de Anta, que teve a amabilidade de ler o artigo que escrevi e dizer-lhe do fundo do coração que tenho muito respeito por ela, apesar de não a conhecer e de lhe dizer também de que deve continuar a defender os seus pontos de vista. Só gostaria de lembrar a dona Maria Ema de que pobre e ricos vão continuar a haver, seja em que país for, por mais desenvolvido que esteja. Agora o que me preocupa mais são os pobres de espírito.

Luís Correia

(membro da Assembleia Freguesia de Silvalde e da Comissão Política do PSD)

"Luís Correia nunca será presidente"

É voz corrente na Freguesia de Silvalde que a meta a atingir pelo vogal do PSD, Luís Correia, segundo familiar muito próximo, é a de ser presidente da Junta para depois ser presidente da Câmara.

Vai daí, enveredou há vários meses,

por escrever cartas para os jornais, dizendo mal de tudo o que é de Silvalde e de Espinho. Escreve sem qualquer fundamento, mentindo constantemente. O objectivo é denegrir o magnífico trabalho dos autarcas de Silvalde.

Gostávamos que os leitores interessados nestas coisas, assistissem a uma Assembleia de Freguesia em Silvalde, daquelas em que o senhor Luís não falta, chega a ser penoso para ele as moções ou recomendações que apresenta, sem nexos, sem critério, sem qualquer objectivo senão o de criticar. Construtivo, zero!

Na última Assembleia de Freguesia

tentou tirar desforço de críticas de vários vogais e mais concretamente do doutor Jorge Carvalho. Imaginem como é a votação dos seus pensamentos. Um voto a favor - o dele. A própria companheira com assento na Assembleia de Freguesia eleita pelo PSD, demarcou-se das posições do senhor Luís Correia e pediu a suspensão do mandato! Adora protagonismo. Não conhece a freguesia actual nem a conheceu de há vinte anos a esta parte. Que diferença abismal!

É difícil descrever numa carta toda a obra e o trabalho realizado ao longo dos anos pelos autarcas em exercício.

Silvalde está em progresso e vai continuar as obras grandiosas (passeio à beira-mar, etc.) que estão a decorrer. Eram impensáveis, há meia dúzia de anos atrás.

O senhor Luís Correia vai continuar a ser invejoso e cá para nós, nunca vai ser presidente da Junta de Freguesia de Silvalde nem da Câmara de Espinho!

Joaquim Manuel Silva Rodrigues

Manuel Augusto Pinto da Silva

(vogais da Assembleia de Freguesia de Silvalde eleitos pelo PS)

Cursos de informática
com qualidade certificada

Acreditados pelo Inofor e Microsoft



Edifício Palmeiras
Tel. 22 731 90 62
Espinho

Horários das
9,30 às 23 h.
De 2.ª a Sábado
Início imediato

Para adultos: 25 € x 3 meses - 48 horas
Para crianças: desde os 3 anos de idade

Membros da assft; parceiros da TMN; HP; Telepac;
Compaq; Fidelidade e CGD

Logotipos
Calendários
Mailing's
Papel de Carta

Papel de Fax
Cartões

Convites
Catálogos

Desdobráveis
Cartazes

Apresentações Multimédia
Estampagens

Brindes Publicitários
Publicidade em Vinil

agrafo_design@aeiou.pt

AGRAFO DESIGN

APT.46. Z.I.CASALINHO, 1474, 4535 LOUROSA

TELM:917 938 975

**TERRENO PARA
MORADIA
ESMOJÃES**
800 m²
4 frentes

CGR

96 611 6732

22 734 0017

AMI 1817

CORREIO do LEITOR

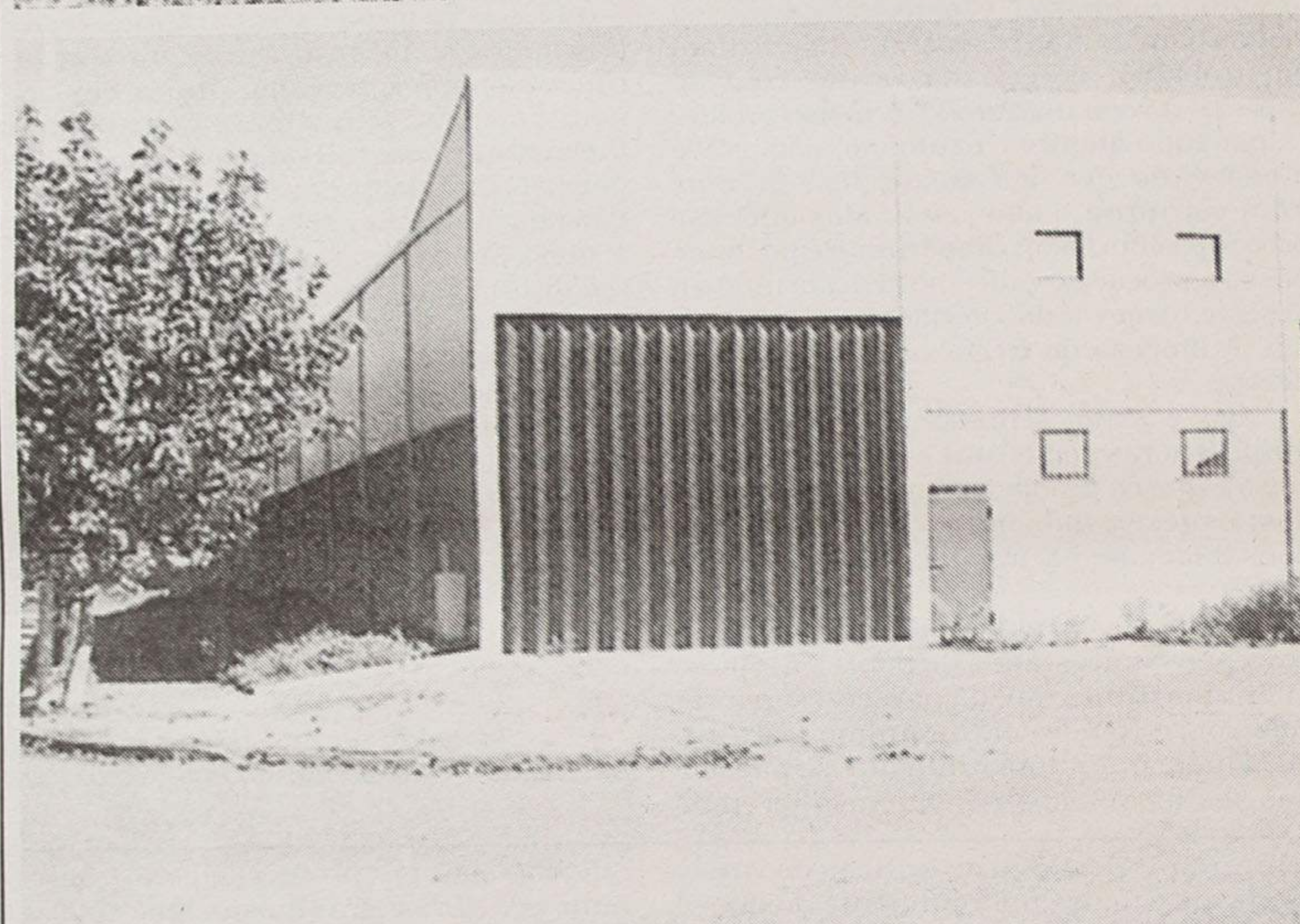
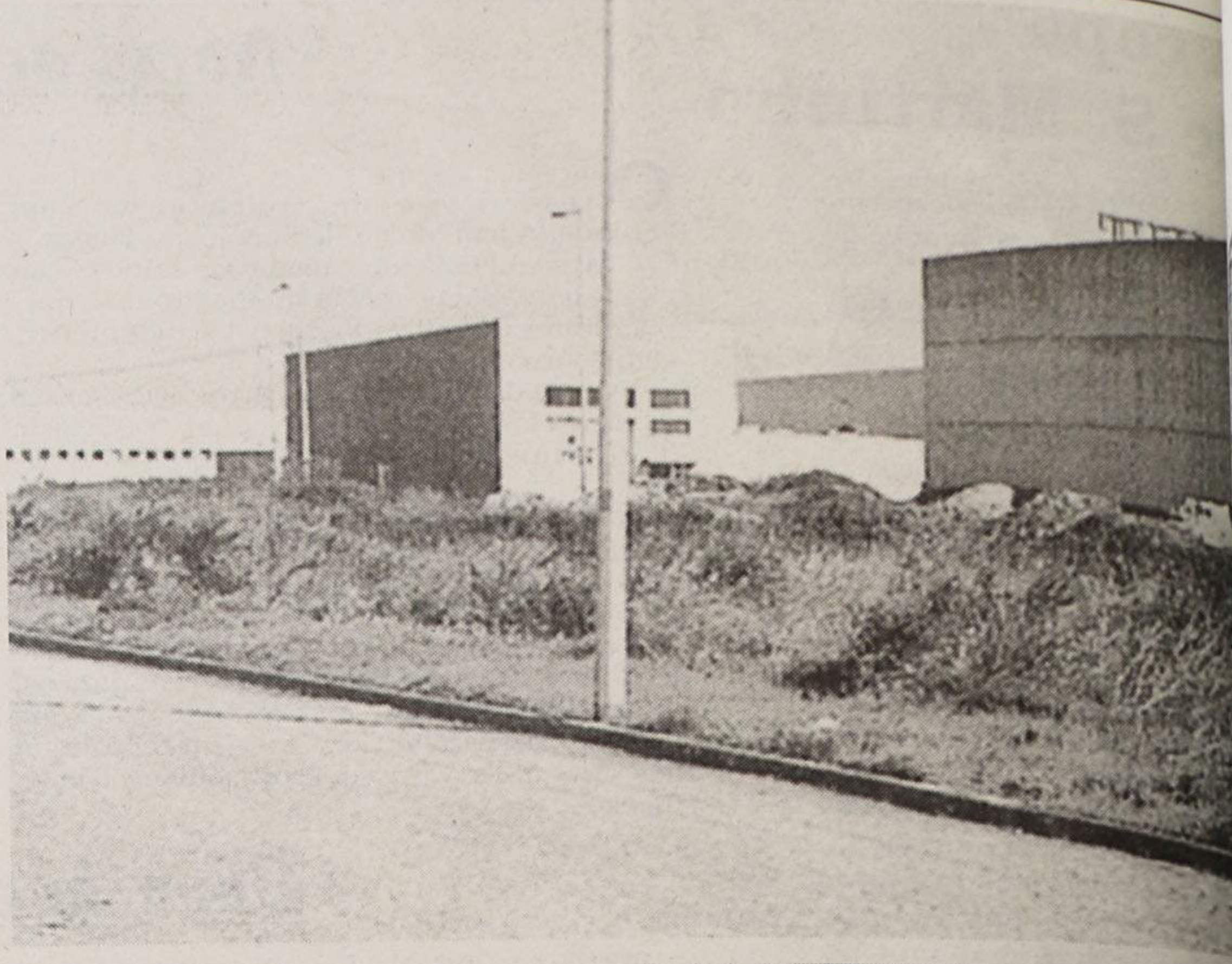

A Rua 20 e outras artérias da zona industrial transformam-se em matagais e sucatas (fotos do leitor António Brito - Silvalde)

Ainda a respeito das homenagens

É sempre com natural agrado que se lê, as crónicas do colaborador José Domingues, nos seus 'Ecos da cidade', e desde já, aqui fica o meu elogio pela oportunidade, frontalidade e actualidade das mesmas, destituídas de mostras de senilidade e alguma dor de cotovelo, por aqueles que nada fizeram na vida, mas constantemente criti-

cam destrutivamente, aquilo que outros, ainda vão fazendo, nas mais diversas áreas, e que, vamos assistindo, em especial nos outros jornais da nossa cidade. Bem haja, portanto ao *Defesa de Espinho*, que por essas e por outras, continua a ser o jornal mais lido e divulgado do nosso concelho.

Pois meu caro José Domingues, foi com muita atenção que li na edição de 19 do corrente, último, o que disse sobre homenagens, e desde já lhe digo que subscrevo inteiramente, tudo o que afirmou, apenas com o senão, em relação ao Waldimiro Brandão, que já foi alvo de uma grande homenagem, levada a cabo pelo Rotary Club de Espinho, ainda não há muitos anos atrás. Poderia fazer-se no futuro e dedicada aos três irmãos Brandão, o saudoso Waldemar e os ainda felizmente vivos, Walter e Waldimiro, como uma geração de ilustres desportistas, numa só família que tanto

engrandeceram Espinho, em várias modalidades, e poderia apontar-se, como exemplo para a nossa juventude.

Não é difícil para nós que tanto amamos Espinho e as suas gentes ou por quem cá se estabeleceu e é tão espinhense como os outros, encontrar cidadãos que tem levado Espinho aos quatro cantos do mundo, e são merecedores da nossa homenagem, seja, na cultura, no desporto, na vida empresarial, na política, ou até como figuras tão carismáticas, que não mais nos iremos esquecer. E além dos citados, Fausto Neves, Carlos Morais, Alberto Barbosa, eu incluía Francisco Caldeira, Jerónimo Reis, Manuel Violas, Lito Almeida, Jó Almeida, António Pinto, que já nos deixaram e os ainda vivos, Vítor Hugo, António Leitão, Virgínio Pereira, Lusitano Gil, António Cântara, Carlos Padrão, Carlos Ledo, António Catarino, Rolando Sousa, António Gaio, Ferreira de Cam-

pos, Flávio Bastos, Artur Bártulo e depois Travassos das Bicicletas, o Toninho do voleibol, o Bernardino engraxador de sapatos da rua 19.

Finalmente meu caro José Domingues terei de o informar, e começamos já a publicar na próxima semana, que a associação que pertença, o Probus Clube de Espinho, formado por cidadãos aposentados da actividade profissional ou em vias de serem, nas mais diversas áreas, na última reunião magna n.º 36, de 11 de Setembro último, aprovou por unanimidade, prestar homenagem a essa figura carismática e um dos maiores desportistas do seu tempo nosso querido Lusitano Gil, um dos cidadãos e terá lugar no Hotel Praiagolfe, na noite de 25 de Novembro, com um grande jantar.

Henrique Cierne
(Espinho)

Vende-se

T2 r/chão (Junto à Progado - Mira) - 18.000 c.

T2 - 3.º andar Recuado, traseiras, marquise fechada frente, terraço lado sul. 19.000 cts. Pronto a entregar.

Aluga-se

Loja - C/ 100 m2 + 80 m2 de cave - 100.000\$00
Telef. 227340325 - 227330730 • Fax 227330739

MÉDICOS DENTISTAS

JORGE FERREIRA
BRUNO MORRIS

SAMS QUADROS, SMAS, CGD, SIM

Telefone, 227348693
Edifício S. Pedro - Sala W - Rua 23, n.º 174

SOALTER - Const. Sousa & Alves, Lda

A P A R T A M E N T O S

EM ESPINHO - AP. DE LUXO
NOS ARREDORES - AP. T2 E T3
C/ EXCELENTE LOCALIZAÇÃO

Contacto: 91 969 06 55

APENAS REFLEXÕES

Jorge Madureira

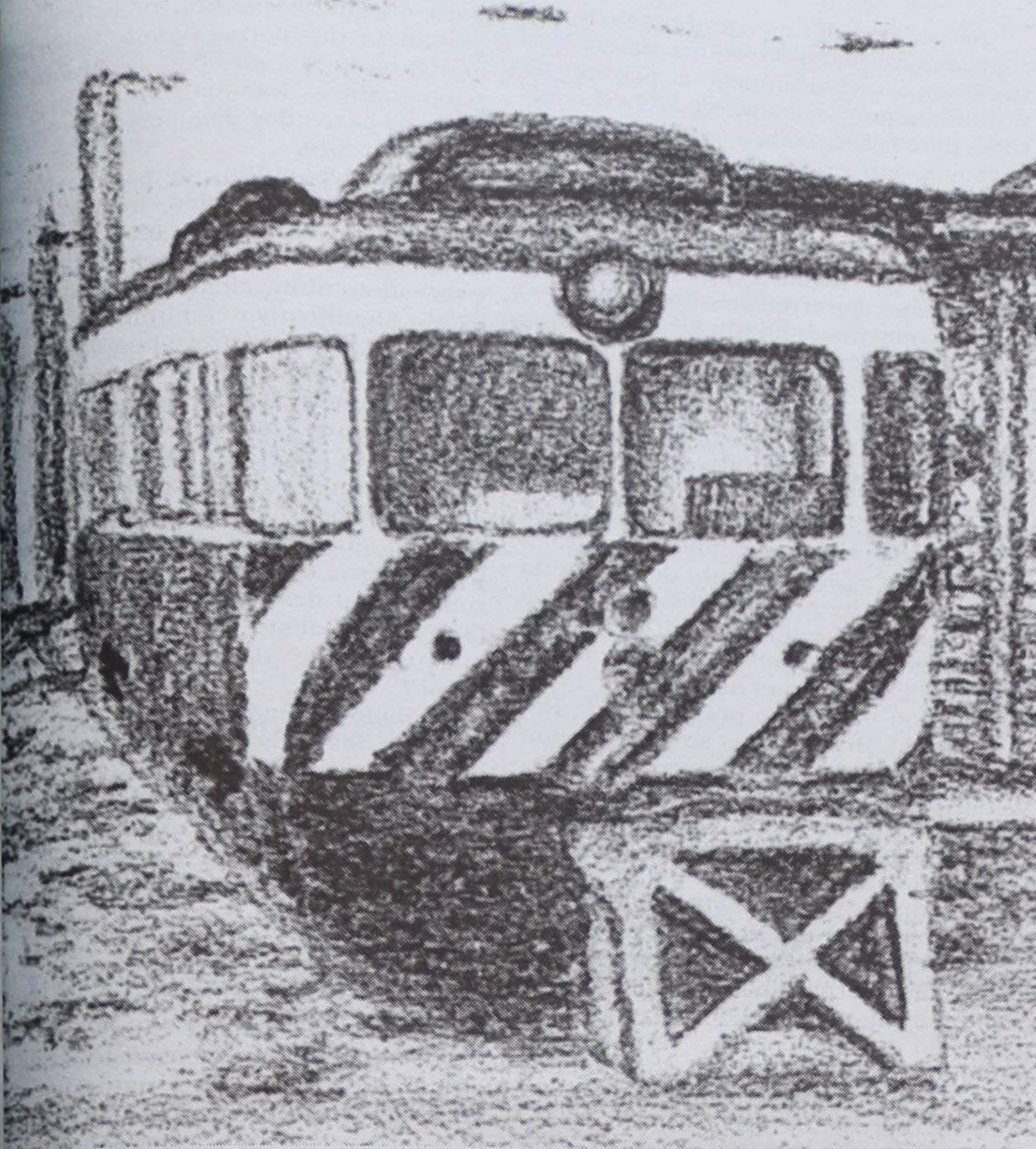

Acerca do comboio

Objecto de paixão para uns e de perigo para outros, o comboio faz parte da paisagem urbana de Espinho, dado que atravessa a cidade, tendo-nos habituado desde sempre a ouvir o típico ruído. Incomodativo para uns e agradável para outros, emete-nos durante a noite, para um ambiente nostálgico.

É grande o perigo que o comboio representa mas, na minha opinião, tem um pouco a ver com a falta de precaução dos transeuntes que atravessam a passagem de nível.

Por outro lado, o facto de dividir a cidade, cria opiniões contrárias. Para uns é inconcebível, porque não vêem a cidade como uma só mas, para outros, entre os quais me incluo, representa acima de tudo uma característica pitoresca desta terra piscatória.

É bom não esquecer que o comboio, foi o meio de transporte que contribuiu para o desenvolvimento de Espinho como cidade. Se nos abstrairmos, podemos imaginar as velhas máquinas a vapor e reflectir que antigamente o dia a dia decorria mais calmamente. As pessoas, até tinham tempo para sair a meio da viagem, apreciar a natureza e, apanhar outra vez o comboio na 'próxima curva'.

O próprio meio de transporte era apreciado e respeitado.

Hoje em dia, as composições eléctricas, nas quais entramos e saímos a correr, no meio de encontros e empurrões, também já acusam o peso da idade. Vão cumprindo no entanto o seu dever, assegurando o serviço de suburbanos, sem contar com o rápido serviço intercity e o recente pendular, para quem quiser 'voar'.

Um mundo de exclusão

Cada dia, sem intervalos que não tem, com especial relevo nas informações televisivas, o país vai-se assustando com os roubos e mais roubos que ocupam espaço nos seus noticiários. O caso não será para menos. Ninguém está seguro em suas casas, na rua por onde circula, no dia a dia das suas ocupações.

Como complemento da informação, as mesmas fontes vão-nos mostrando bairros de gente humilde onde ninguém ocupa ninguém para tirar da rua a juventude que vai crescendo e vive as tentações do mundo em que vivemos. Rapazes de dez e doze anos a parecerem gente grande mas a continuarem crianças, como no meu tempo, a sonharem um mundo que não está ao seu alcance.

Com um mundo assim, tão desigual para tanta dessa juventude que, sem trabalho, sem ensino escolar que a motive, sem nada no horizonte da sua fantasia, atiram-se para o mundo do ilícito, dos assaltos, da prostituição, do crime organizado. A sociedade prende-os, encarcera-os, ou nem faz caso de uma coisa nem outra. Vinte mil reclusos a abarrotarem as cadeias sem resultados que se vejam, leva ao desânimo quem detém o Poder.

O Estado, que somos todos, tem de procurar soluções que vão ao encontro das carências dos que não têm nada de seu. Escolas Profissionais onde possam aprender uma profissão e auferirem vencimentos que lhes permita ter noção do mérito que se dá a quem trabalha. Terminados os cursos profissionais, não há dificuldades de maior para empregar essa juventude que vive ociosamente o desencanto dos que 'não vêem terra' quando em perigo se debatem com a bravura dos mares. Escolas Técnicas, como havia há vinte e seis anos atrás, foram desmanteladas só porque eram obra do passado.

Temos experiência do que elas representaram para as gerações que hoje rondam os cinquenta anos de idade, que são os mestres que ainda temos para 'desenrascar' quem se vê com uma avaria de electricidade, de pichelaria, de mecânica, ou necessita

Do Alto do MARÃO

José Abreu



de entalhador da indústria da madeira ou de arte sacra, de bordadeira, de costureira para fazer coisas por medida. Dessa geração não há, seguramente, nenhum delinquente nas 'masmorras' do nosso desencanto.

Não sei, e se calhar ninguém sabe, por que encerraram as Escolas Profissionais, as tais Escotas Técnicas que havia por todo o lado. Recordamo-nos da escola, excelente, que tivemos na nossa terra. Dei graças a Deus quando o Prof. Veiga Simão, ao tempo o ministro da Educação, deferiu o pedido da Edilidade amarantina que pedia essa escola e outras, que também deferiu na mesma ocasião, e prestaram aos amarantinos, e a alguns concelhos limítrofes, serviços inestimáveis.

Os profissionais que temos são hoje monitores a dirigir cursos de formação, mestres de artes e ofícios de invulgar preparação profissional. Mas, isso, são recordações que ficaram para trás no desencanto dos novos profetas que acabaram com essas escolas e, em troca, não deram nada. Não sou um saudosista do passado. O mundo também não pára e nós caminhamos no mesmo roteiro, mas sinto que o abandono da política de formar profissionais das artes mais em voga no nosso mercado de trabalho foi errado. Não há profissionais destas artes a preço nenhum.

Digam lá o que disserem, estamos mais pobres nesse campo de trabalho, onde já fomos gente remediada. Abram Escolas Técnicas. Ofereça, o Estado, a essa juventude dos tais bairros degradados (os que estão mais em perigo!), um salário que os motive, ensino profissional que os despene e os prepare para a vida. E, se o fizerem, não haverá tanta gente a praticar roubos, a cometer desmandos, a vender-se nas ruas, a entreter o tempo com o haxixe ou a marijuana da sua perdição.

Endossar a responsabilidade do fracasso dessa juventude à família não é correcto nem se deve culpá-la. Dizia o Venerando Padre Américo que "não há rapazes maus", a sociedade é que tem a culpa maior. A violência, servida a todas as horas do dia, na família, nos espectáculos, na praça pública, aos olhos das crianças que estão a crescer para a vida, o que havemos de esperar delas?

Comovente, foi a reportagem que uma das estações de TV deu uma destas tardes: grupos de rapazes e raparigas, excluídos do meio dos que têm tudo, a lamentarem-se que ninguém os chamava, ninguém lhes dava trabalho, ninguém lhes dava ocupação. Diziam que não têm vocação para os estudos e, quantas vezes, sem pão pela manhã, tinha para enganar a fome, sem uma luz de esperança, o seu entendimento fica por ali. Deu-lhes, o Estado, um vencimentozinho para os motivar, uma escola profissional para os ensinar a fazer as coisas e a fazê-las bem e não haverá crianças 'desgarradas' das famílias e das escolas, a vaguearem sem destino ao encontro de nada.

A responsabilidade é mais dos adultos do que das crianças que, quantas vezes, excluídas de tudo e de nada, dão cork5igo a vaguear pelas ruas, desiludidas e sem fé.

Gabinete de Radiologia de Espinho

DR. JORGE NUNES DE MATOS
DR.ª MARIA DO CARMO VASCONCELOS
DR.ª HELENA CUNHA

Médicos especialistas - Raios X - Ecografia - Mamografia - Densitometria Óssea (D.E.X.A.)

Acordos com: ADSE, SAMS, PORTUGAL TELECOM, PSP, GNR, CGD, ACASA, MINIST. JUSTIÇA, CTT e SNS

Consultório: R. 20 n.º 1436 r/c Dt.º • Telef. e Fax 227341975 - 227314650
Horário: das 09h00 às 12h00 e das 14h00 às 19h00

DOMUSGEST
GESTÃO DE CONDOMÍNIOS

Confie na nossa experiência

Rua 21 n.º 755 - 1.º C (Esq. c/ Rua 26)
Telefs. 227320866 / 227341589 • Telem. 962984197

CLÍNICA DE MEDICINA DENTÁRIA

Acordos com: PSP, ACASA, CGD, EDP, SAMS, PHILIPS, REFER, CRUZ VERMELHA

Dr. Jorge Pacheco

ORTOPANTOMOGRAFIA, TELERRADIOGRAFIA, IMPLANTOLOGIA, ORTODONTIA (fixa e removível), PRÓTESE (fixa e removível)

R. 8 n.º 381-1.º • 4500 ESPINHO • Telef. 227342718

VARANDA SOBRE O UNIVERSO

Adérito Santos



Indisfarçável portuguêsismo de quem ama a sua Pátria

Ninguém sabe que coisa quer.
Ninguém conhece que alma tem.
Nem o que é mau nem o que é bom.
(Que ânsia distante perto chora?)
Tudo é incerto e derradeiro.
Tudo é disperso, nada é inteiro.
Ó Portugal, hoje és nevoeiro...
É a hora.
"Mensagem"
— Fernando Pessoa

A Europa, tão pertinho e tão longe... Afazeres profissionais obrigaram-me a uma deslocação a Madrid. Após o dia de trabalho, e já no hotel, liguei a televisão para a TVE1 que no momento passava o informativo da noite. Uma notícia destacada do 'Telediário' prendeu a minha particular atenção: a entrega dos prémios "Príncipe das Astúrias" na cidade de Oviedo. Muitos foram os laureados e, entre estes, estavam as comunidades espanholas em todos os países latino-americanos, por terem defendido a causa e lutado pela manutenção da língua espanhola junto dos países onde estão inseridos.

Durante a atribuição dos prémios, a TVE1 entrevistou diversas individualidades de diversos quadrantes da vida económica, social e cultural de Espanha, mas as afirmações do presidente da Real Academia de Espanha terão sido mais relevantes para o meu espírito de observador crítico. A ilustre figura da Academia, disse então que o prémio atribuído aos espanhóis que vivem fora do território chamado Península Ibérica, se justifica plenamente, dada a forma como esses núcleos comunitários existentes na América Latina, defendem e preservam a sua língua-mãe, fazendo desta um símbolo de unidade com reflexos para Espanha no seu conjunto, como país credível internacionalmente em muitos domínios (pessoalmente eu estou de acordo quando inteligente e sensatamente, se considera a língua como o património mais valioso que um país terá).

Ainda no contexto da entrevista citada, fixei a afirmação do reputado académico espanhol que disse que a importância dessas comunidades não será a de ter uma língua comum, mas sim pela vital importância de, em comum, falarem o mesmo idioma e assim reforçarem a imagem de Espanha como um país potencialmente a impor-se nos planos mundiais mais destacados (não será por acaso que José Maria Azenar se inclina para a ideia duma Europa a duas velocidades; escusado será referir, qual o pelotão que nos estará destinado).

Tenho mesmo que escrever o que penso sobre as questões que se prendem com a pouca atenção que responsáveis governativos têm dado ao reforço da "portugalidade" em todo o Mundo, sobretudo onde estão comunidades lusófonas. Para mim, a entrega dos 'kits patrióticos' nas escolas, representará um acto de contrição de muitos que noutros tempos terão ajudado a saenar das escolas as obras de Camões e outras figuras importantes da nossa literatura (e, já não falo do facto de se ter tolerado que cantassem o Hino de Portugal, em forma de 'rock n' roll').

Reconheço algumas tentativas de corrigir algo no plano da Educação em Portugal, mas continuamos a perder, no nosso imaginário, as referências da cultura portuguesa. Para contrariar isto, devemos, em primeiro lugar, gostar de ser portugueses, amar a História de Portugal e diluir a nossa 'portugalidade' na Europa e no resto do Mundo. Será que toda a gente pensa e age assim? Pelo menos, aos governantes do meu País, cabe a responsabilidade de evitar que fechem frequências de rádios 'exploradas' pelas comunidades em países estrangeiros e que haja um apoio efectivo aos professores da nossa língua junto dessas mesmas comunidades (o que eu noto é que estará precisamente a acontecer algo em contrário). Outro sinal negativo de que a 'portugalidade' estará a perder peso reside no facto de países da CPLP se sentirem inclinados a aderir à francofonia e à Commonwealth.

Reportando-me ainda à distinção dos prémios "Príncipe das Astúrias", a TVE1 entrevistou também o presidente da República do Brasil, que se pronunciou sobre a importância do respeito e a manutenção da língua de Cervantes, por parte das comunidades também premiadas. O presidente do Brasil teceu enormes elogios à língua espanhola e considerou esta, a par da língua inglesa, um veículo para o entendimento e a paz dos povos do Mundo. Não me surpreendeu a forma como Fernando Henrique Cardoso se expressou, mas chocou-me algum pedantismo que evidenciou e não ter feito qualquer referência à língua portuguesa (afinal a sua) e da importância que esta também representa no contributo da paz mundial. Neste momento, recordaria a sua excelência, o presidente da República do Brasil que, a independência do Brasil foi em 1822, a revolução industrial teve lugar em 1850, que a escravatura terá sido introduzida no Brasil por portugueses (não foram estes que a continuaram, é bom de realçar) e que no Brasil muitos milhões de pessoas se falam o 'português'. As ilações e conclusões deste

meu ponto de vista, tirem-na os caros leitores. Julgo que é tempo de acabar com a ideia brasileira de que quando se fala o se reporta a Portugal, terá que contar-se uma anedota ou então, quando algo de mal se passa no Brasil, a culpa será dos portugueses. Eu não aceito isto, com orgulhoso que sou.

Felizmente posso citar dois exemplos para que todos possam reflectir da importância da 'portugalidade', agora no contexto da globalização. Digam-me depois quantos 'kits patrióticos' poderão valer os casos dos dois personagens que a seguir refiro.

Rosa Alves é filha de pais portugueses, de Trás-os-Montes, mas é cidadã americana pelo facto de ter nascido nos Estados Unidos da América. É advogada e vereadora numa cidade americana onde existe significativa comunidade de portugueses. Numa entrevista à 'Antena 1' Rosa Alves disse só isto: "Sou americana porque nasci nos Estados Unidos da América, mas amo a História e a língua portuguesa (SIC)". Palavras para quê?

O outro exemplo reporta-se ao cidadão timorense que durante mais de duas décadas guardou e protegeu a bandeira portuguesa, evitando que a mesma fosse roubada ou destruída pelos indonésios. Que dizer deste acto de coragem 'portugalidade' daquele cidadão timorense?

É óbvio que cada um de nós sente que da parte dos altos responsáveis pelo destino de Portugal, esta temática deveria merecer a máxima das atenções, melhor seria o apelar para que a 'máquina educativa' não esteja tão emperrada sujeita a caprichos ideológicos ou de políticas partidárias.

Tão simples como isto, num país que não é o meu, e num acto introspectivo, coloquei o meu pensamento a estabelecer o inevitável paralelismo entre Espanha o país que temos e que merecemos que se chama Portugal (senti naturalmente quando assisti ao programa da TVE1, um indisfarçável portuguêsismo de quem ama a sua pátria).

Gostaria, com todos os cidadãos do meu País, contribuir para que Portugal voltasse ao seu 'Herói do mar, nação valente e imortal'. Importante, ou mesmo até importantíssimo, terá que ser o exemplo imediato que o Governo português terá que dar em toda esta problemática da 'portugalidade'.

G.D.R.E. (Grupo Desportivo Recreativo Espinho)

1975 - 2000 - 25 anos

Na passagem dos seus 25 anos, a Direcção desta Associação convida todos os antigos dirigentes, sócios e atletas para um jantar de confraternização, no dia 25 de Novembro.

Para qualquer informação contactar tel. 227346501 - 227346168 ou Café Eiffel - Rua 19 n.º 855.

IMOBILIÁRIA

Espinho e Arredores

COMPRAR - VENDER - ALUGAR
T1 - T2 - T3 - T4
MORADIAS
LOTES TERRENO

Ligue já



JOÃO PASSOS
Mediação Imobiliária, Lda.
Rua 23, n.º 174 - 1.º N
4500-802 Espinho AMI-4541

227320728 - 227319197
965861765

www.joaopassos.pt

joaopassos@joaopassos.pt

EXPLICAÇÕES

- MACROECONOMIA E MICROECONOMIA
- CONTABILIDADE GERAL E DE CUSTOS (Analítica)
- ESTATÍSTICA E ECONOMETRIA
- MATEMÁTICA I E II

Docente Universitária. Mestre em Finanças Empresariais e licenciada em Economia pela Faculdade de Economia do Porto.

Contactos: 227 310 204 - 965 415 663

ASO

Alberto da Silva Oliveira, Lda.

SALÃO DE EXPOSIÇÃO

AZULEJOS - TIJOLEIRAS

LOUÇAS - BANHEIRAS - TORNEIRAS

Visite-nos junto à antiga Tourada

Rua 43 n.º 496 - Espinho • Tel/Fax: 227 323 073

Em Fiães - Rua da Columbofilia n.º 52
Telef. 227 445 383 • Fax 227 453 986

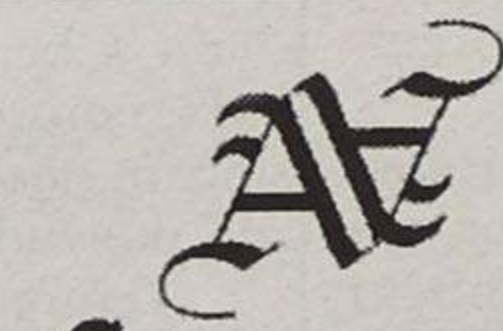

Amentia

Comércio de Vestuário de Alta Costura

PROMOÇÕES

Outono/Inverno 2000

Aproveite esta excelente oportunidade para comprar roupa das mais conceituadas marcas, como Versace, Dolce & Gabbana, Moschino, etc., por metade do preço.

Rua 19, 938 - 4500 Espinho • Tel. 227313844

A LIDERANÇA IMOBILIÁRIA

RÉPLICA
SOC. DE MEDIAÇÃO IMOBILIÁRIA, LDA.
AMI151

A. ESPINHO E ESPINHO

T2 - NOVO

Pronto a habitar

Condomínio Fechado

SÓ 14.000 cts.

Ang. 68567

T3 - DÚPLEX

Novo. 3 frentes. Pronto a habitar. Garagem individual.

SÓ 20.000 cts.

Ang. 124800

ANDAR - MORADIA - T3

Novo. Pronto habitar. Garagem ind. p.º 3 carros + arrumos. É ESPECTACULAR!!!

SÓ 24.950 cts.

Ang. 2214-A

T1 - NOVO

Boas áreas. Bons acabamentos.

Pronto a habitar.

SÓ 16.000 cts.

Ang. 211361-A

T2 + LOJA + CAVE

(RUA 19) - Tudo interligado e pelo preço incrível de

± 60 000 cts.

Ang. 207056-A

T4 - COBERTURA

Tem ± 260 m2 de área, tem ar condicionado. ESPECTACULAR!!!

SÓ 33.000 cts.

Ang. 241672-A

Telef. 22 731 32 63

CONSULTÓRIO JURÍDICO

José António Ribeiro*



Cláusula penal

com bastante

grado que notamos

preocupação por parte

de alguns leitores

em contactar-nos,

procurando

um esclarecimento, antes

de proceder à elaboração

de um contrato. Assim,

como resposta a uma missiva

do leitor F.S.,

abordaremos o problema

das cláusulas penais.

O Código Civil português prevê a existência de cláusulas penais nos artigos 10º a 812º. A nossa legislação, no referido artigo 810º, n.º 1 chama de cláusula penal ao montante da indemnização exigível fixado por acordo das partes.

O Ilustre professor doutor Carlos Alberto da Mota Pinto definia cláusula penal como sendo a estipulação de um contrato "em que as partes convenionam antecipadamente uma determinada prestação, normalmente uma quantia em dinheiro, que o devedor terá de satisfazer ao credor em caso de não cumprimento, ou de não cumprimento perfeito da obrigação" contratual.

Existem duas modalidades de cláusulas penais: 'compensatória e moratória'.

A cláusula penal compensatória destina-se a compensar o incumprimento do contrato. Se uma das partes do contrato não efectuar a prestação a que se comprometeu, ou seja, se não respeitar definido no contrato, deverá pagar à outra parte aquilo previamente estabelecido na cláusula penal.

Por sua vez, a cláusula penal moratória destina-se a compensar o atraso do cumprimento do contrato por uma das partes.

Juridicamente, a cláusula penal é

qualificada como acessória da obrigação principal. Quer isto dizer, que se o contrato que justifica a criação de uma cláusula penal for nulo, a cláusula também o será.

Para os contraentes, a inclusão de uma cláusula com este conteúdo não é irrelevante.

Ela permite que a parte prejudicada seja indemnizada sem necessitar de provar a dimensão dos danos provocados pela parte faltosa. A indemnização a pagar será aquela acordada na cláusula penal e não uma correspondente ao prejuízo existente em consequência do não cumprimento do contrato.

Compreendido o conceito, consideramos importante realçar alguns pormenores do seu regime jurídico.

Assim, a cláusula penal está sujeita às formalidades exigidas para a obrigação principal. Com isto pretende-se dizer que se o contrato onde se inclui aquela cláusula necessitar de escritura pública, também a cláusula penal precisará desta formalidade.

Se a cláusula penal for compensatória, o credor não pode exigir a indemnização constante da cláusula e ainda o cumprimento do contrato. O credor terá de optar por uma delas.

Se a cláusula penal for moratória, o credor pode exigir quer o cumprimento do contrato, quer a indemnização constante da cláusula penal.

É ainda importante afirmar que o Tribunal poderá, a pedido da parte interessada, reduzir o valor da cláusula penal, se este for manifestamente excessivo ou se a prestação em falta tiver sido parcialmente cumprida.

O Ilustre Professor Universitário acima referido, a este propósito, afirmou ainda que o Tribunal pode, por razões de equidade, fixar um valor indemnizatório superior ao estabelecido pelas partes na cláusula penal, se este for muito inferior aos danos provocados pelo não cumprimento do contrato. Esta é uma perspectiva com a qual concordamos, apesar de a lei não a prever directamente.

Por fim, consideramos útil referir que o credor não está 'preso' à cláusula penal. Pretendemos dizer que o credor pode, se o valor da cláusula penal for inferior ao dano resultante do incumprimento do contrato, exigir o cumprimento forçado do contrato, recorrendo à execução específica.

Esperamos, desta forma, ter ajudado o leitor na compreensão do regime jurídico das cláusulas penais e, assim, ter contribuído para um bom uso das mesmas.

*Advogado estagiário

Correspondência endereçada para a Avenida 24, n.º 1019, 3.º andar, sala H - 4500-202 Espinho ou e-mail: j.a.ribeiro@clix.pt

Ou para a Redacção do Jornal Defesa de Espinho ou e-mail: defesadeespinho@mail.telepac.pt

Como se estaciona nesta cidade

Os estacionamentos dentro da cidade são os mais anárquicos que se possa imaginar, não interessando se os veículos vão ocupar o espaço que pertence a terceiros (os passeios, por exemplo) ou onde há placas de proibição (trânsito proibido, sentido proibido, estacionamento proibido, garagem, passagem de peões, etc.) e, para que o abuso se complete, quando estacionam em cima dos passeios, a maior parte das vezes, nem sequer deixam espaço suficiente para a passagem dum carrinho de bebé ou de deficiente.

Ontem, mesmo, conversando com determinada pessoa, que também tem automóvel, ela dizia-me: "Quando venho a Espinho, deixo o carro perto do Hospital e ando a pé... porque Espinho é pequeno!..."

Pois é, mas o pessoal às vezes até quer meter os carros pelos estabelecimentos dentro... porque tem muita pressa - diz-se - às vezes, até buzina logo que um terceiro, por qualquer motivo pára à frente, mas o que é facto é que, se se mete a conversar no café ou noutro sítio qualquer (às vezes em plena rua!), já não há pressa que chegue.

Assim é!

Mas se analisarmos bem, não se trata de ter ou não ter pressa. Trata-se - isso sim! - da falta de respeito que há. E são estes exemplos, ou melhor, a falta de bons exemplos dos mais velhos, que tem vindo a afectar o comportamento dos mais novos.

É que agora, por muito que se pregue aos quatro ventos que somos muito educados, a verdade é que a educação anda muito arredia. Ora vejamos alguns exemplos, que vão desembocar a este nosso tema:

- Antigamente, nos transportes públicos, os mais novos cediam os seus lugares aos mais velhos e mães com filhos pequenos. Hoje, os mais novos sentam-se e, se lhes dá na real gana, ocupam mais do que um lugar, não interessando se ao lado vai um velho ou criança de pé.

- Antigamente, os alunos sabiam respeitar os professores, porque senão estavam sujeitos a levar um correctivo na Escola e em casa. Hoje, os alunos fazem o que querem e lhes apetece, porque os paizinhos ameaçam os professores com processos disciplinares.

Claro que tudo isto se vai reflectindo; o adolescente de ontem torna-se adulto e, como foi habituado a não respeitar ninguém, continua na mesma senda. E, embora com boa instrução, que deu para saber conversar e estar com os amigos, quando se trata de respeitar terceiros... bem isso é outra coisa!!!

Poderia escalpelizar este assunto mais profundamente, e então teríamos o que para uns é uma normalidade - a verdade da juventude actual - e a outros causa arrepios

Ecos da Cidade

José Domingues



- o "Big Brother" de que já falámos na semana finda.

Mas voltemos aos estacionamentos selvagens. Quando os 107 efectivos da PSP local começarem a ter os meios logísticos necessários para poderem actuar devidamente, muito irão estranhar os que agora têm o costume de 'sentirem prazer' em prevaricar!!!

Os nossos pobrezinhos

Sinto uma certa repulsa, quando ouço dizer os "nossos" ou os "meus" pobrezinhos. Entendo que tal paternalismo é inconcebível, porque parece que estes - os pobres - são seres que devem alguma coisa a quem o diz e, por isso, têm de se humilhar perante os seus 'protectores'.

Grande hipocrisia!...

Por que não dizem, antes: 'o meu semelhante'; o infeliz que foi explorado até à medula, que depois de lhe extorquirem até à exaustão a força dos seus braços, o atiraram para a indigência; o que foi marginalizado, quantas vezes rindo-se à custa das suas bobagens, o deixaram escorregar ou, mesmo, o empurraram para o vício; o que, quantas vezes, porque em casa não o obrigaram a fazer nada, nada sabem e nada querem fazer, etc., etc.. E agora, paternalisticamente, até são recolhidos em instituições de caridade, para que os seus mentores possam tratá-los como seres inferiores - tal como tratam os seus servidores.

Todos conhecemos casos, quer através da televisão, quer outros, em que os 'donos' de tais instituições se esquecem da humildade e são piores do que muitos patrões, usando e abusando dos seus servidores.

Basta de hipocrisia! Atirem fora a pele de cordeiros com que se querem revestir, e mostrem os verdadeiros 'dentes'!

Lá diz o Evangelho: "... não imiteis as suas obras, pois eles dizem e não fazem. Atam pesados fardos de transportar e põem-nos aos ombros dos homens, mas eles não põem nem um dedo para os deslocar. Tudo o que fazem é para se tornarem notados pelos homens..."(S.Mat.)

Muito obrigado

Têm sido muitas as manifestações de agrado que muita gente me tem dirigido, pessoalmente e por escrito, incentivando-me a continuar.

Não posso ficar insensível a tantas manifestações de carinho, muitas vindas de pessoas desconhecidas, o que faz com que a minha vontade aumente.

De facto, nada faço por mim, mas por todos nós, mesmo por aqueles que agora se possam sentir 'atingidos' mas que, de alguma maneira, acabarão, também, por beneficiar directa ou indirectamente de benesses que se forem lucrando.

Tais manifestações, porém, vêm dar-me mais força para continuar, porque entendo estar no bom caminho para que a nossa cidade, se todos quisermos, possa ser a mais limpa e asseada do mundo.

Admite-se EMPREGADO

Supermercado NOVO HORIZONTE (Secção de Garrafeira)

Idade entre 18 e 25 anos.

Preferência c/ carta de condução. 10.º ano.

Contactar no local: Rua 16 n.º 641. Tel. 227341991

ESPINHO
 Nem faz ideia do que temos, visite-nos.

Casa térrea T3 como nova apenas 25.000 c
 Moradia pronta a habitar apenas 20.000 c
 T1 novo fogão de sala, garagem - 9.750 c
 T1 de luxo como novo com 75 m R. 19 - 17.000 c
 T3 Espinho como novo apenas 14.500 c
 Moradias novas totalmente independentes Esmoriz 26.000
 Moradia T4 como nova - 23.100 c
 MORADIAS - T3 NOVAS BANHEIRA HIDRO., 2 GARAGENS,
 CHURRASQUEIRA, TERRENO - 24.000 C.

ANDAR MORADIA T3 NOVO ESPINHO - 2 GARAGENS, FOG. SALA - 17.500
 Visite-nos em www.infocidades.pt/viaunica.htm - LIGUE ATÉ ÀS 24.00H VIAUNICANET.SAPO.PT

SE QUER VENDER O SEU APARTAMENTO CONTACTE-NOS:
 Av. 24 n.º 237 • Tel: 227319158 e 964397939 • Fax 227319136

Vende-se
APARTAMENTO T3+1
 CENTRO DE ESPINHO (entre Rua 21 e 23)
 Aquecimento central, arrumos, terraço,
 garagem para 2 carros.
 Tel. 227 531 494 • Tlm. 919 776 322

Boas intenções não bastam

Molly é uma encantadora criança de seis anos de idade, que nasceu com uma doença que em breve a levaria à morte – a anemia de Falconi, uma deficiência nas células da medula óssea. O único remédio era um transplante de células procedentes de um irmão, que no caso da Molly não existia.

Os pais poderiam ter querido ter mais outro filho, mas como lhes asseguravam 25 % de probabilidade de ser doente como a irmã, não quiseram arriscar. Em face disso recorreram à fecundação 'in vitro' e o resultado foi o aparecimento de Adams o desejado irmão da Molly que a podia salvar. Assim aconteceu: logo que Adams nasceu foram retiradas células do cordão umbilical e transferidas para a irmã.

O nascimento de Adams resultou de uma selecção. Foram obtidos 'in vitro' quinze embriões e foi implantado aquele que era são e compatível; outros cinco foram congelados e dos restantes nada se sabe...

O casal já tinha tentado, sem êxito, três vezes a fecundação artificial. Dizer que esta foi «a primeira vez» que uma criança foi planeada com o fim de ser

doador de células é um modo simplista de falar de métodos artificiais de procriação, uma vez que tudo começou com a primeira fecundação artificial. O que se segue não é mais do que uma evolução das técnicas. Este caso veio mostrar ao público em geral uma coisa que, segundo o meu ponto de vista, quiseram escamotear durante algum tempo – na fecundação 'in vitro' há selecção de embriões e portanto uma verdadeira eugenia.

No caso da Molly o desejo dos pais era legítimo – querer salvar a filha; o método usado é discutível e reprovável. Na fecundação artificial eliminaram a possibilidade de nascimento de uma criança portadora de enfermidade, suprimindo embriões. Fizeram, ainda que esta linguagem seja dura, algo semelhante ao que fizeram os nazis para apuramento da raça.



PONTOS DE VISTA

Maria Fernanda Barroca

Não se pode julgar a consciência dos pais da Molly – isso é assunto que só a Deus pertence, mas podemos condenar o método usado, uma vez que os fins não justificam os meios.

Pode afirmar-se, sem receio de errar, que Adams foi o filho mais desejado, mas ao deixarmos as coisas seguir este caminho cedo veremos o recurso à fecundação 'in vitro' para fins muito secundários: para salvar um matrimónio, para ter quem suceda na empresa familiar, para perpetuar o nome de família, etc. E se banalizarmos a selecção cedo a técnica será solicitada a arranjar meio de escolher o sexo, a cor dos olhos, a estatura, etc.

Jacques Testard que conseguiu o primeiro bebé-proveta, compreendeu bem cedo que a sua técnica se transformaria de um remédio (reprovável) contra a esterilidade numa técnica de eugenia e por isso abandonou os trabalhos.

A vida humana não se pode manipular. A salvação da Molly custou a vida a muitos seres humanos, que o são verdadeiramente os embriões seleccionados e rejeitados.

DEFESA DO CONSUMIDOR

Mário Frota*



pretensos turistas são conduzidos a um armazém nas imediações de Tuy e submetidos a pressões psicológicas de toda a ordem susceptíveis de desembocar em notas de encomendas substanciais.

De colchões magnéticos a trens de cozinha a preços inacessíveis, um rol de produtos de todo o...

E os descuidados turistas de ocasião a breve trecho se transformam em consumidores todo-poderosos, vergados ao peso das inopinadas responsabilidades que assumem...

Os contratos ficam desde logo celebrados, conquanto não haja documentos particulares de base.

Nem sequer se apercebem dos direitos que lhes assistem porque nem sequer do facto são prevenidos.

E o que ocorre é que o contrato, celebrado por ocasião de uma excursão proporcionada pelo fornecedor, se subsume ao regime do contrato de compra e venda ao domicílio.

Para a sua validade formal o contrato tem de ser reduzido a escrito particular se o valor da coisa for igual ou superior a 10.000\$00 (dez mil escudos).

E do documento particular terá de constar um sem número de menções obrigatórias, a saber:

Nome e domicílio dos contraentes ou dos seus representantes;

Elementos identificativos da empresa vendedora;

Indicação das características essenciais do bem ou serviço objecto do contrato;

Preço total, forma e condições de pagamento e, no caso do pagamento em prestações, os seus montantes, datas dos respectivo vencimento e demais elementos exigidos pela legislação que regula o crédito ao consumo;

Forma, lugar e prazos de entrega dos bens ou de início da prestação do serviço;

Regime de garantia e de assistência pós-venda, quando a natureza do bem o justifique, com indicação do local onde se poderão efectivar e para o qual o consumidor possa dirigir as suas reclamações;

Informação sobre o direito que assiste ao consumidor de resolver o contrato, no prazo de sete dias úteis, bem como a indicação do nome e endereço da pessoa relativamente à qual o consumidor pode exercer esse direito.

Quaisquer outras condições e cláusulas deverão ser expressas em termos claros e inequívocos, não sendo exigíveis ao consumidor quaisquer outras obrigações para além das que resultam da lei geral.

O consumidor deve datar e assinar o documento de que se trata, conservando em seu poder uma cópia assinada igualmente pelo outro contraente.

De entre as menções, destaque para o período de reflexão ou ponderação que é de 7 (sete) dias úteis.

O direito de arrependimento ou desistência que assiste ao consumidor tem de ser exercido em sete dias úteis, por meio de carta registada com aviso de recepção ou por qualquer outro meio idóneo e inequívoco.

O direito de retractação obedece a três características principais:

É imotivável, ou seja, para o seu exercício não há necessidades de se apresentar qualquer causa, motivo ou fundamento;

É irrenunciável, ou seja, por se tratar de normas de interesse e ordem pública (normas de direcção económica), não é renunciável, não podendo o consumidor prescindir do direito, derogá-lo, afastá-lo por disposição própria ou influência do fornecedor ou de terceiro;

É inideminizável, isto é, para que o seu exercício ocorra fora de quaisquer pressões não pode ser imposta qualquer penalidade tão pouco encargos, suplementos ou outros montantes... que constituiriam decerto travão ao asseguramento do direito de que se trata.

Se o direito de retractação não constar, porém, do conteúdo, a sanção para tal é nulidade do contrato, por força do artigo 294 do Código Civil.

Por conseguinte, se o contrato constitui como acontece, em geral, uma violação exercida sobre o consumidor, no lapso de tempo a que se alude pode o consumidor pôr termo ao contrato. E se tiver recebido a coisa, terá de a devolver em 15 dias úteis e perceberá o preço em 30 dias úteis contados da data de devolução.

Uma prevenção particular: não pode em circunstâncias exigido qualquer montante antecipadamente, sob pena de económico cometer um ilícito de mera ordenação social.

O turista de ocasião que através de artificios vários acaba por celebrar um contrato nestas circunstâncias tem, pois, direitos que não podem ser escamoteados. Mas só os exercerá se tiver informação suficiente, que lhe não seja denegada, informação séria, rigorosa e objectiva que o garante contra os embustes que assistem, em regra a tais negócios.

O afrontamento a qualquer das regras insitas no regime dos contratos ao domicílio constitui ainda ilícito de mera ordenação social passível de coima que poderá atingir os 1.500 contos (triplo de 500 contos, valda coima em singelo).

Urge, pois, dar aos turistas, no entusiasmo efusivo que os domina, informação bastante para que... consumidor precavido valha por dez...

A informação é a via mais ampla para a cidadania.

Sem informação não há sequer a percepção dos pontos relevantes da carta de direitos que nos exorna.

Dai que cumpra apostar na informação... contra toda a casta de inescrupulosos operadores económicos que por aí pululam

Haja Deus!

Excursões – sinónimo de precauções

Profusamente ilustrados, surgem amiúde nos apartados postais, um pouco por toda a parte, prospectos que anunciam excursões a um sem número de destinos hispânicos, a preços da 'uva mijona'...

Claro que nem sempre acode ao espírito dos que se deixam entusiasmar pela oferta o brocardo popular que se reproduz desde tempos imemoriais "desconfiai sempre de galinha gorda por pouco dinheiro..."

Mas se as pessoas se deixam prender por ofertas tão aliciantes!

E a apresentação gráfica do prospecto é susceptível de atrair os mais renitentes...

Só que em lugar das vistas panorâmicas que se prometem, por pouco mais de 2.000\$00, mai-las refeições da praxe, os

DR. ILÍDIO SANTOS
MÉDICO DENTISTA

Implantes / Ortodontia Fixa / Prótese Fixa

Consultórios:

— R. 16 (Esquina Rua 19), n.º 545-1.º Dt.º - Espinho - Telef. 227342931

— R. Júlio Dinis, 748 - 4.º Esq.º - Sala 413 - Porto - Telef. 226007175

— R. Manuel Alves de Sá, 15 G - 4400-494 V.N. Gaia - Telef. 227118661 / 227118642

Acordos com: SAMS/QUADROS; ACASA; CGD; ADSE; ITT; SIM

Tele-Rocha

Instalações de Gás com Contador
Móveis • Electrodomésticos
Cozinhas por medida

Vendas: Av. 24 - 771 • Tel. 227341612

Gás: R. 31 n.º 469 • Tel. 227340325 • Fax: 227330739

Clínica Médica Dentária

Dra. Rosa Neves

e

Dra. Leopoldina I. Santos Tavares

Acordos com: ACASA e CGD

Rua 23 n.º 773 - 1.º esq. - Espinho

Telef: 227340116

Festa em honra de S. Martinho de Anta

Procissão das velas é novidade

freguesia de Anta honra a tradição e todos celebra a quadra dedicada ao seu santo padroeiro S. Martinho, com castanhas e vinho, um animado magusto, acompanhado por muita música. Mas a festa não é só dança e a vertente religiosa sai, este ano, reforçada. Além da tradicional e majestosa procissão de domingo, uma das novidades da festa de 2000, que decorre entre os dias 10 e 13 de Novembro, é a procissão das velas, realizada no sábado à noite.

Sandra Soares

O programa da festa em honra de S. Martinho, padroeiro da freguesia de Anta, inclui diversas actividades e abre com a actuação dos ranchos de Nossa Senhora

dos Altos-Céus e do Grupo Cultural e Recreativo Semente, com início marcado para as 21.30 horas.

A noite de sábado é sempre aquela que atrai mais gente, até porque no dia seguinte os antenses e não só podem dormir até mais tarde. Este ano, o dia fica marcado pela realização de uma procissão de velas que sai da Capela de Nossa Senhora de Lurdes para Igreja Matriz pelas 20 horas. Depois da chegada da procissão à Igreja Paroquial é rezada uma missa vespertina em honra de S. Martinho.

Pelas 21.30 horas o conjunto "Os Solitários", que chega de Pedroso, Vila Nova de Gaia, sobe ao palco e é oficialmente aberto o tradicional Magusto, com castanhas quentes e vinho.

No domingo, o dia cumpre a tradição e as festividades abrem com a realização da Missa Solene em honra do S. Martinho, pelas 11 horas. No fim da celebração sai a majestosa procissão que percorre o itinerário habitual.

Como todos os anos, os anjinhos e muitos outros figurantes vestidos a rigor, reúnem no Salão Paroquial onde é organizado o cortejo religioso que sai à rua com mais de uma dezena de andores e é acompanhado pela Fanfara dos Bombeiros Voluntários Espinhenses e pela Banda Musical S. Tiago de Silvalde. Na rua 33 é feita a solta de pombos à passagem do andor do pa-

droeiro, todo engalanado, em dia de festa.

Na tarde de domingo, os mais tradicionalistas podem ficar descansados pois o Souto de Anta recebe a Banda Musical S. Tiago de Silvalde, actuação que pode ser apreciada das 15.30 até às 19 horas. Pelas 21.30 sobe ao palco o grupo musical "Big Band", que traz de Grijó música a puxar o pezinho para a dança.

Na segunda-feira, o grupo musical "Os Impecáveis Band" começa a sua actuação pelas 21.30 horas e no fim do espectáculo as festas em honra do S. Martinho 2000 encerram oficialmente.

Sabor do fado no Casino

Todos os anos o Casino de Espinho assinala a passagem de uma quadra bem festiva, uma homenagem a S. Martinho comemorada com castanhas, vinho e o que há de mais tradicional na cultura portuguesa - o Fado.

Em 2000 a tradição continua a ser o que era e na noite de sexta-feira os apreciadores podem assistir ao espectáculo de Camané, um fadista que já conquistou nome na nossa praça e tem feito grande sucesso.

Na noite consagrada ao S. Martinho, no sábado, o 'Magusto' é animada por uma voz já habitual nesta festa e que traz saudades, o consagrado Rodrigo que se faz acompanhar pela voz fresca e feminina de Mafalda Arnauth.

Todas as informações e reservas para estes dois espectáculos podem ser efectuadas através do telefone 227 335 500.

Castanhas e vinho no Aero Clube

O Aero Clube da Costa Verde organiza no próximo

sábado, dia de S. Martinho, um tradicional Magusto, onde os convivas vão poder degustar tudo aquilo a que têm direito e marca a quadra.

Assim, na festa, que tem início marcado para as 16 horas, vão ser servidas, fêveras, castanhas e vinho e para acabar em beleza nada melhor do que um bom cafezinho e um bagaço. Uma ementa bem recheada por apenas duas mil asas.

Todos os sócios do Aero Clube, familiares e amigos que estiverem interessados em participar neste convívio podem fazer a sua inscrição na sede desta colectividade ou na secção de hipismo

Rusga e Magusto em Silvalde

O Rancho Folclórico de S. Tiago de Silvalde organiza, no sábado, a tradicional "Noite de S. Martinho 2000", que decorre no salão polivalente da Junta de Freguesia de Silvalde, tem início marcado para as 21.30 horas e conta com a animação de um grupo convidado, o Rancho Folclórico de Bairros, Castelo de Paiva.

Sendo um agrupamento que aposta na manutenção das tradições, o Rancho de S. Tiago abre a festa com uma rusga ao santo padroeiro da quadra que sai da Escola Silvaldinha n.º1 e se dirige ao local da festa. Já no salão da Junta a assada das castanhas começa pelas 22 horas, acompanhada pelas danças e cantares, como convém a uma iniciativa patrocinada por um rancho folclórico.

Pelas 23.30 e depois da festa já bem aquecida pelas castanhas e bailarico é a vez do Grupo Típico do Rancho folclórico de Bairros aquecer a voz e manter viva a animação, pois enquanto houver folgo há festa.

S. Martinho de 'Tours' e de Anta

Uma pequena 'estória'

Poitiers, onde livre das obrigações militares procura Santo Hilário. O bispo coloca-o à prova durante algum tempo, mas rapidamente o ordena convencido de que a sua ajuda será preciosa.

Novamente em sonho, Deus comunica-lhe que deve voltar à sua terra para converter os seus familiares. Assim faz, mas é preso pelo caminho, só se salvando porque impressiona os captores com a sua fé. Em Panónia consegue conver-

ter a sua mãe, regressando depois a Itália onde é informado de que Santo Hilário havia sido mandado para o exílio.

Depois de passar por muitas privações, isola-se do mundo, todavia com a sua fama a crescer são muitos os que se lhe reúnem e acaba por formar, junto da cidade de Tours, o Mosteiro de Marmoutier, onde recolhe à sua cela de madeira com um pequeno jardimzinho sempre que precisa de descan-

sar das suas excursões apostólicas.

É numa desta excursões, quando já conta 80 anos de idade, que Martinho entrega a alma a Cristo, no dia 8 de Novembro de 397, sendo enterrado no cemitério cristão de Tours.

A voz do povo espalha a sua história e rapidamente e enfermos e necessitados começam a fazer peregrinações ao seu túmulo. Conta a lenda que reis e gentio recorrem aos favores deste santo que apenas pede em troca a conversão ao catolicismo.

S. Martinho é venerado a 11 de Novembro, sendo padroeiro dos ceramistas e dos taberneiros, sendo uma excepção na galeria dos santos medievais, pois é o único que não foi mártir.

Sandra Soares

O Mundo já conhece a sua empresa?

visualpt.com
«design center»



web design

- ◆ Construção e manutenção
 - ◆ Institucionais
 - ◆ Lojas virtuais
 - ◆ Comercio electrónico
- ◆ Produção de CD-Roms
 - ◆ Institucionais
 - ◆ Marketing e vendas
 - ◆ Ensino e formação profissional
 - ◆ Entretenimento
- ◆ Quiosque multimedia
 - ◆ postos de informação
 - ◆ postos de venda

« criatividade ilimitada »

www.visualpt.com
Rua 16 n.358 4500-242 Espinho
tel: 227319090 e-mail: visualpt@transnetica.com
Transnetica - Multimedia, Ida

a partir do dia 11 em espinho
uma equipa de profissionais

Pedro Nelson retira-se da sala da Assembleia

Na última reunião da sessão de Setembro, José Mota marcou presença e apresentou a sua informação escrita, sublinhando os acontecimentos que considerou de maior relevância, como a realização das festas da Senhora da Ajuda, sendo depois questionado sobre diversos assuntos referentes ao estado do concelho, mas também criticado pela sua ausência nas restantes reuniões da sessão.

Sandra Soares

Na oitava e última reunião da sessão de Setembro da Assembleia Municipal o presidente da autarquia, José Mota, assumiu o protagonismo com a apresentação da sua informação escrita onde se dá grande destaque às festas realizadas em honra da Nossa Senhora da Ajuda e que segundo o autarca foram "uma reedição do êxito que anualmente se repete".

Todavia, muitos outros assuntos foram abordados pelo presidente da edilidade, nomeadamente: o processo da ex-escola da Rua 23 que "está a andar e ficará em

José Mota responde à oposição

breve concluído, com um ligeiro atraso"; o passeio à beira-mar sul que também já se está a desenvolver e a candidatura à conclusão dos processos pluviais e de saneamento, que apesar de serem situações pontuais, serão resolvidas uma vez que surgiu a oportunidade com o III Quadro Comunitário de Apoio.

O projecto FACE, que será instalado na remodelada Fábrica Brandão Gomes foi adiado, mas José Mota garante que "o problema do financiamento vai ser resolvido com êxito e vamos passar a ter mais um espaço cultural com nível e muito importante para Espinho e para o desenvolvimento daquela zona do concelho".

Durante algum tempo foi feito um esforço no sentido de arranjar muitas das ruas do concelho e segundo o autarca este é um esforço que vai continuar. Aliás, já está a concurso o arranjo de diversas ruas, nomeadamente: a que liga a Idanha a Guetim, a que se situa entre a Igreja e a Ponte de Anta, em Anta, a que faz a ligação entre o Monte e a Quinta, em Paramos, assim como a Rua da Igreja, em Silvalde.

A limpeza na cidade, durante o Verão, tem sido alvo de muitas críticas, mas embora José Mota reconheça que "a experiência com a aquisição dos serviços de uma empresa privada ficou aquém do desejado, é preciso ter e conta que na época de Verão as coisas são mais complicadas, com uma gran-

de aglomeração de pessoas e as coisas não foram tão más como se diz".

O autarca revela que "estão a ser encontradas outras soluções e que a Câmara está a adquirir material indispensável, a limpeza está a ser feita e a nova experiência tem sido coroada de êxito".

"Postura de desprezo para com a Assembleia"

O primeiro vogal a tomar a palavra foi Pedro Nelson (PSD) assumindo a habitual posição crítica que o leva a abandonar a sala no fim das suas declarações, sempre que José Mota está na sala, em resposta ao facto "do presidente estar ausente em todas as reuniões, numa violação clara e ostensiva da lei, assumindo uma postura de desprezo para com a Assembleia Municipal. Só vem a esta reunião porque está escudado pelo Regimento, que não permite o debate, quando ele é possível deixa a posição mais incómoda para o seu vice-presidente, poupando-se ao desgaste político".

O vogal fez questão de sublinhar alguns dos problemas que considera afectarem o concelho, tais como: "o estacionamento caótico e a falta de segurança, assim como a má gestão do parque de campismo, que levam Espinho a ser assinalado mais pela negativa do que pela positiva, pois não há empenhamento para resolver situações fáceis, porque

as verbas são desviadas para coisas mais panfletárias, que apareçam na televisão".

O vogal social-democrata teve ainda um palavra para lembrar ter sido contra o facto de ser um vereador da Câmara a assumir o cargo de presidente do Sporting Clube de Espinho, "uma mistura pouco saudável", argumentando que os factos lhe deram razão e o "vereador acabou por sair pela porta traseira, sem a solidariedade dos colegas de Direcção, uma situação que desprestigia a Câmara".

Também Fausto Neves (CDU) questionou o presidente da edilidade espinhense sobre diversos assuntos, nomeadamente a questão da "Lagoa de Paramos e da gestão corrente dos dinheiros afectos ao projecto que ainda não se conhece", assim como os problemas que envolvem o protocolo assinado com a DREN e que foram alvo de um relatório das finanças.

O protocolo Para o vogal comunista, a policia municipal "pode não ser necessária, embora não se possa dizer o mesmo do Conselho Municipal de Segurança, enquanto órgão pedagógico que lance princípios, ajudando a encontrar soluções para os problemas da segurança".

Martinho de Oliveira (PSD) é um vogal cuja atitude, normalmente, se pauta por intervenções breves e muito concretas, foi isso mesmo que fez, apelando à câmara para que coloque passadeiras junto às escolas da marinha e tenha em atenção o mau estado da zona envolvente à escola da Marinha n.º 2.

Correia de Araújo (independente - PS) tomou a palavra para elogiar o trabalho desenvolvido na época balnear, mas também para questionar José Mota sobre a sua atitude em relação a Espinho, agora que foi reeleito como presidente da distrital do PS - Aveiro.

"Bofetada a quem só merece elogios"

José Mota respondeu a todas as questões, "umas colocadas com boas intenções e outras com menos boas", com fez questão de afirmar. O autarca começou por criticar, com já vem sendo hábito, a atitude do vogal Pedro Nelson ao abandonar a sala, e acabou por responder a algumas das situações referidas por ele.

O edil garantiu que Espinho é uma cidade muito segura, "importante é que não se criem apetites". Quanto à homenagem prestada a Miguel Maia e João Brenha, com a atribuição dos seus nomes a uma avenida, para o responsável "a atitude de algumas pessoas é como dar uma bofetada a quem merece um grande elogio pelo seu esforço e pela promoção que fizeram de Espinho. Orgulho-me de fazer parte da equipa que aprovou esta homenagem".

A Lagoa de Paramos é um problema que já vem de longe, pelo que "se fosse fácil de resolver já estava resolvido", lembrou José Mota, acrescentando que "querem tem de resolver o problema é o Governo, as câmara apenas podem pressionar".

Apesar das dificuldades, o responsável garante que o processo está a andar e espera, "muito em breve, provavelmente ainda antes do fim do ano, dar à Assembleia Municipal a oportunidade de analisar os documentos respeitantes à resolução do processo a montante (Santa Maria da Feira) e a jusante (Esmoriz).

O autarca aproveitou a oportunidade para fazer um elogio ao "esforço da Junta de Freguesia de Paramos e do seu presidente que, em conjunto com a Câmara, tem desenvolvido esforços no sentido de forçar o curso dos acontecimentos e chegar a uma solução para o problema".

O protocolo assinado

com a DREN, com vista à construção da Escola D. Domingos Capela, está a ser contestado. No entanto, que está em causa não pagar ou não pagar, mas o processo se desenvolver de uma forma justa", reflecte.

O responsável argumenta: "A câmara queria colaborar para tornar mais célere o processo e viu-se confrontada com uma série de situações que poria em causa a concretização de uma reivindicação antiga. Assim, partimos para a construção da escola, mas não estamos dispostos a pagar 260 mil contos por um terreno classificado como reserva agrícola, pelo que defendemos os interesses de Espinho daqueles que receberam valores muito mais baixos por terrenos vizinhos. O que é mau aqui é o processo".

A discussão encerra-se com a resposta de José Mota ao vogal Correia de Araújo: "Como tem acontecido de um preferência especial Espinho, eu gosto disto, sinto-me bem aqui e penso em obrigações especiais para com este concelho".

A oitava reunião, assim como a sessão de Setembro encerraram com a aprovação por unanimidade das actas referentes às sessões de Abril e Junho. Quanto à próxima sessão, deve ter lugar no próximo mês de Dezembro, com a discussão do plano de actividades e orçamento.

O seu a seu dono

Foi mencionado em edições anteriores do "Defesa de Espinho", em trabalhos referentes às reuniões da Assembleia Municipal ser Pedro Nelson o líder da bancada social-democrata. Um lapso que lamentamos, já que o líder da bancada é efectivamente, Ferreira Campos.

"Nunca faço estas declarações para ter resposta"
Pedro Nelson (PSD), sobre a sua intervenção relativa à informação escrita do presidente

Esta câmara é useira e vezeira em fazer propaganda política à custa de homenagens"
Idem, *ibidem*

"Neste ambiente de olímpicos e paraolímpicos, a Assembleia Municipal bate hoje um recorde absoluto, oito reuniões numa única sessão, mas este não carece de medalhas".
Correia de Araújo (independente - PS)

"Já deixei o centro, pelo que deixei de ser egocentrista, agora sou ego-independentista"
Idem

"Nem que ficássemos aqui 10 ou 12 reuniões, teríamos de esperar pela disponibilidade do presidente e hoje convenci-me que ele não vinha. O senhor Vilarinho convidou tanta gente para a tomada de posse, mas por um lapso grosseiro esqueceu-se de si"
Jorge de Carvalho (CDU)

"Este relatório é pobre, pois o principal acontecimento referido é a Senhora da Ajuda e não descreve os

IMPORTA-SE DE REPETIR

arranjos florais dos andores, nem a música. Todavia, fiquei a saber que ficou emocionado com o sermão, gostaria que me informasse o que foi dito"
Idem, sobre a informação escrita do presidente

"A televisão que o dr. Pedro Nelson vê em sua casa deve ser a de Marrocos"
José Mota (presidente da autarquia), sobre intervenção de Pedro Nelson

"O dr. Pedro Nelson é uma figura interessante no meio político espinhense, acusa o presidente da Câmara de fugir ao debate, mas onde é que ele está?"
Idem, *ibidem*

"Dizer-se que o estacionamento em Espinho é caótico, é brincadeira"
Idem, *ibidem*

"Já no tempo da minha avó se assaltavam carteiras em Espinho, já no tempo do meu avô se roubavam galinhas em Espinho"
Idem, *ibidem*

"Eu tenho uma boa relação com o presidente de Ovar mas quando morde as canelas da terra, tem de levar na cabeça, para aprender"
Idem, sobre Lagoa de Paramos

"Dá-me a impressão que sofreu alguma alteração, está calmo de mais para o meu gosto. Não gosta da Senhora da Ajuda e assim nem ela lhe vai valer"
Idem, sobre intervenção de Jorge de Carvalho

"No seu sermão o padre disse, por exemplo, amai-vos uns aos outros e àqueles que em Espinho nem da Senhora da Ajuda gostam disse: perdoai-lhes senhor, sabe o que é que a multidão que cobria a avenida respondeu? - Amém"
Idem, *ibidem*

"Enquanto poder vou a todas as procissões e vou rezar não só por mim, mas também por si"
Idem, *ibidem*

O presidente ia atrás do pátio, provavelmente a agradecer a vitória nas distritais que não sabe como conquistou"
Jorge de Carvalho, sobre intervenção de José Mota

Câmara e Centro Multimeios assinalam Descobrimento do Brasil

Foram muitas as iniciativas levadas a cabo para comemorar os 500 anos do descobrimento do Brasil, no ano 2000, em ambos os países. A Câmara Municipal de Espinho, tendo em conta a sua forte ligação histórica a este país irmão, não deixa passar a oportunidade em branco e o seu Departamento de Desenvolvimento Local, em colaboração com o Centro Multimeios, leva a efeito, entre 17 de Novembro e 15 de Dezembro, diversas iniciativas relacionadas com este acontecimento histórico.

gurada no dia 17 deste mês, pelas 19 horas. Os preços para assistir a esta nova sessão mantêm-se: adultos - 500 escudos; escolas e terceira idade - 350 escudos; crianças até 6 anos 250 escudos.

O Centro Multimeios assume-se cada vez mais como um espaço de cultura e tem um local de grande qualidade para a realização de exposições, local aproveitado para dar a conhecer aos espinhenses e não só um parte da história que liga esta cidade e Portugal a um país exótico que foi descoberto por Pedro Álvares Cabral há 500 anos.

Assim, entre os dias 17 de Novembro e 15 de Dezembro a galeria do Multimeios exhibe duas exposições: "O descobrimento do Brasil", elaborada e coordenada pela Comissão Nacional para as Comemorações dos Descobrimentos Portugueses, que inclui artefactos indios e réplicas de objectos utilizados pelos primeiros descobridores; "Espinho e a emigração para o Brasil, elaborada e coordenada pelo Arquivo Municipal de Espinho, que dá a conhecer documentos deste arquivo, assim como documentos e objectos recolhidos junto da população do concelho.

A história de Portugal está intimamente ligada ao Brasil, já que a época do seu descobrimento foi de ouro para o nosso país, tendo uma grande influência no seu desenvolvimento e a sua perda foi um choque que abalou a metrópole.

Assim, é natural que entre tantas iniciativas ligadas às comemorações dos 500 anos do descobrimento do Brasil se inclua um curso breve da História de Portugal, dividido em dois módulos: "Descobrimientos e Expansão", a cargo de Amélia Polónia e "Questões Ultramarinas no Portugal Contemporâneo", da respon-

sabilidade de Maria da Conceição Meireles Pereira. As responsáveis pelo curso são professoras da Faculdade de Letras da Universidade do Porto.

O primeiro módulo entre as 10e as 13 horas dos dias 21 e 22 de Novembro, encerrando com uma visita de estudo a Vila do Conde marcada para a tarde do segundo dia. Segundo módulo decorre entre os dias 23 e 24 deste mês, também entre as 10 e as 13 horas, abordando dois temas diferentes: "A comoção nacional da perda do Brasil" e "África - a nova aposta colonial dos séculos XIX e XX e resistências da elite política nacional".

O curso tem 80 vagas e a sua frequência confere Certificado de Participação.

Ciclo de conferências

Com espaços culturais muito diversificados, o Multimeios é o local adequado para a realização de um ciclo de conferências sobre a história do Brasil.

A 21 de Novembro, Beatriz Niza da Silva, uma investigadora brasileira que lecciona na Universidade Portucalense e é especialista na história colonial do Brasil, toma a palavra para falar, exactamente, sobre "O Brasil Colonial".

A vida de Pedro Álvares Cabral será analisada e discutida na segunda conferência protagonizada por José Manuel Garcia, membro efectivo da Academia da Marinha e colaborador na Fundação Calouste Gulbenkian, que decorre a 29 de Novembro.

"O Brasil - Império e República" é o tema a abordar por Maria da Conceição Meireles, professora e investigadora na Faculdade de Letras da Universidade do Porto e uma especialista em história contemporânea, no dia 6 de Dezembro.

Jorge Alves, professor e investigador na Faculdade de Letras da Universidade do Porto é outro especialista em história contemporânea que tem centrado o seu trabalho de investigação na área de emigração. É a este professor doutor que cabe a honra de encerrar o ciclo de conferências, a 13 de Dezembro.

A iniciativa da autarquia espinhense inclui ainda teatro e música. A Companhia Teatro Extremo apresenta a peça "História Cómico-Marítima", uma aventura onde três amigos embarcam numa máquina do tempo que os leva à época dos descobrimentos e das viagens marítimas, onde encontra várias personalidades que marcaram a História Universal.

Este é um espectáculo dirigido ao público em geral, mas que pelo seu conteúdo histórico esta indicado para grupos escolares a partir do oitavo ano, pelo que serão efectuadas três actuações, uma a 5 de Dezembro, para o público geral, com início marcado para as 22 horas e com bilhetes a 1500 escudos e as restantes no dia seguinte, pelas 11 e 16 horas, para as escolas, com bilhetes a 500 escudos.

A 15 de Dezembro, a Sala Tempus do Multimeios recebe um evento musical de grande qualidade. O Concerto Atlântico, fundado e dirigido por Pedro Caldeira Cabral, apresenta "Música de Natal no tempo dos Descobrimentos".

Neste evento com início marcado para as 22 horas, o público paga 1500 escudos para assistir à actuação de alguns especialistas na interpretação de música dos séculos XV e XVI, utilizando instrumentos históricos (cópias de instrumentos da época), um grupo que apesar da sua formação recente (1991) em efectuado concertos por todo o país e no estrangeiro.

Livramar apresenta "Lúdica" de Edgar Carneiro

A Livraria Livramar é um espaço dedicado a cultura que se pauta pela organização de diversos eventos que se destaca a "Onda Poética", realizada todos os meses e que como o nome indica é dedicada à leitura e poesia.

Em Novembro este acontecimento ficou marcado pela apresentação do novo livro de poesia de Edgar Carneiro, com direito a sessão de autógrafos e algumas palavras do au-

tor e de Antero Monteiro.

A noite iniciou-se com a leitura de poemas retirados da literatura portuguesa e não só, intercalados por alguns interlúdios musicais protagonizados por Carlos Andrade. Na terceira e última parte a palavra foi dada aos presentes com um "Momento para os espontâneos".

A próxima onda poética decorre no dia 1 de Dezembro e tem por tema o último mês do ano.



Qual é
a imagem
da sua
empresa?

visualpt
.com
«design center»



graphic design

- ◆ Identidade Corporativa
 - ◆ logotipos
 - ◆ linhas gráficas
- ◆ layouts para aplicações multimedia
- ◆ Catálogos
- ◆ Brochuras
- ◆ Cartazes
- ◆ Apresentações institucionais
- ◆ Decoração
- ◆ Convites
- ◆ Desdobráveis

« criatividade ilimitada »

www.visualpt.com
Rua 16 n.358 4500-242 Espinho
tel: 227319090 e-mail: visualpt@transnetica.com
Transnetica - Multimedia, lda

a partir do dia 11
em espinho
uma equipa de profissionais

Destaque

Desde segunda-feira e até ao fim-de-semana, Espinho vê-se invadido por algumas, muitas, caras desconhecidas, que chegam de diversos países com um único objectivo, apreciar bom cinema de animação, mas também todas as outras iniciativas que rodeiam o Cinanima 2000. Com 62 filmes seleccionados para a competição geral e 26 que vão disputar o prémio Jovem Cineasta Português, além das sessões Panorama, qualidade é que não falta.

Sandra Soares

O Cinanima 2000 abriu as suas portas na passada segunda-feira com a apresentação do júri internacional à comunicação social e um animado jantar convívio que serviu para reunir todos os convidados. O tema das conversas só podia ter sido o cinema de animação.

Este festival internacional já vai na sua 24.ª edição, mas este ano aparece com força renovada numa casa construída à sua medida, onde pode reunir as sessões competitivas, os panoramas, exposições e todo o trabalho

Cinanima 2000 abre as portas

Animação invade Espinho



"Média", do checo Pavel Koutsky teve honras de abertura na primeira sessão competitiva

de secretariado - o Centro Multimeios. Esta era uma aspiração a Comissão Organizadora que finalmente foi concretizada.

As portas do festival abriram para o público em geral com a exibição dos filmes premiados no Cinanima 1999, destacando-se o vencedor do grane prémio - "O velho e o mar", de Alexander Petrov, que ganhou um Óscar de Hollywood para melhor curta metragem. Seguiu-se uma sessão especial da responsabilidade da Anilupa, uma importante associação de Ludotecas do Porto que comemora este ano uma década de existência.

Na terça-feira, o júri internacional composto por grandes nomes da animação e presidido por uma figura bem conhecida dos portugueses, o escritor e professor universitário Rui Zink, começou a trabalhar logo de manhã, embora o

público só tenha tido acesso à primeira sessão competitiva pelas 18 horas e novamente às 22, horário que se repetiu ontem, com a sessão competitiva n.º 2.

Todas as sessões dos filmes a competição têm dupla exibição, pelo que hoje as sessões são às 21 e 23 horas, mas com a aproximação do fim-de-semana o tempo aperta pelo que serão exibidas duas sessões competitivas por dia: amanhã a sessão n.º 4 é às 16 e 18 horas, enquanto que a n.º 5 passa às 21 e 23 horas. No sábado, os apreciadores deste tipo de filmes podem assistir à sessão competitiva n.º 6 durante a manhã (10h e 11.45h.) e à sessão n.º 7 à tarde (15.30h e 17.45h).

Prémios e panoramas

Todos os vencedores das categorias a competição recebem um prémio monetário,

patrocinado por diversas entidades, de que a organização destaca o prémio SIC, para as séries, que ascende a quatro mil dólares, perto de mil contos.

Além das diversas categorias em competição para o grande prémio, o Instituto Português da Juventude, Tobis e Kodak patrocinam o prémio Jovem Cineasta Português para o qual foram seleccionados, especialmente, 26 filmes, alguns de realizadores e uma boa parte que nos chega de grupos de trabalho organizados por algumas escolas. Estes filmes são exibidos numa sessão à parte que decorre hoje, pelas 18 horas.

Mas, como a organização deste festival nos tem habituado, os filmes a competição são apenas uma parte daquilo que os cinéfilos podem apreciar e este ano há uma grande novidade - as sessões panorama, onde são exibidos os filmes que

apesar de terem qualidade, por uma questão de tempo, não puderem entrar em competição, pelo que, como Manuela Lima Barrosa, um dos elementos da organização, explica, "recebem como prémio, a sua exibição".

Este ano o número de títulos a concurso é menor, uma situação que nada tem a ver com a falta de qualidade dos filmes apresentados na pré-selecção, muito pelo contrário, houve um aumento dessa qualidade, situação reconhecida por todos os elementos do júri.

A questão é que o tempo de exibição para os filmes seleccionados mantém-se, todavia os realizadores fizeram uma forte aposta nos filmes de média metragem, ao contrário do que acontecia em edições anteriores em que eram privilegiadas as curtas metragens, daí terem sido criados os panoramas.

As duas primeiras sessões foram apresentadas ao

início da tarde de terça-feira, mas quem tiver interessado ainda por apreciar a última, amanhã pelas 14 horas. Apesar das sessões servirem como compensação para realizadores que efectuaram trabalhos brilhantes, mas que não puderam ser seleccionados, também prova as dificuldades sentidas pelo júri de selecção que este ano constatou um grande aumento na qualidade técnica e artística até mesmo nos primeiros trabalhos de jovens realizadores.

Contactos privilegiados

Com um espaço privilegiado para a realização de encontros aos mais diversos níveis, o Cinanima 2000, um convite a todos os participantes neste festival para que o aproveitassem, organizando encontros e exposições privadas dos seus trabalhos, para tal apenas tendo de solicitar o material necessário ao secretariado com alguma antecedência.

Entretanto estão a correr diversas conferências e encontros. Hoje, Pedro Berand fala do "Estado do Cinema de Animação Portugal" e amanhã é a vez de David Freitas, em representação do estúdio português Filmógrafo, moderar um encontro, enriquecido com debate, de jovens realizadores com filmes a concurso, para que se possam trocar experiências.

No domingo, a Cartão Portugal aproveita a realização do Cinanima 2000 para promover a sua Assembleia Geral.

Este evento traz a Espinho grandes personalidades, verdadeiras lendas do mundo do cinema de animação, disso mesmo é a homenagem deste ano - Gaston Roques, que chegou de Bruxelas trouxe com ele a arte de desenhar, contribuindo para o desenvolvimento do cinema de animação no nosso país através do trabalho prestigiado efectuado no decorrer das edições do festival espinhense.

Bodas de Ouro - Salvé 12/11/2000

Maria Adelaide Dias da Fonseca
Joaquim Rodrigues da Silva



Seus filhos, netos e genros, desejam-lhes um feliz aniversário, na passagem dos seus 50 anos de enlace matrimonial.

Salvé 11/11/2000

Manuel Sousa

Sua esposa, filhos, genros, nora e netos, na passagem do seu 60.º aniversário, vêm desejar-lhe muitas felicidades e que esta data se repita por muitos e bons anos.



Precisa-se

EMPREGADO/A DE ESCRITÓRIO

C/ conhecimentos de informática e contabilidade.
Empresa situada nos arredores de Espinho.
Entrada imediata. Telef. 227 330 758

PRÉ-GAIA - SOC. PRÉ-FABRICAÇÃO, S.A

Rua dos Mourões, n.º 580
4405-380 S. Félix da Marinha
Tel.: (22) 734 31 21

- Desenhadores Projectistas Betão Armado
- Desenhadores Preparadores de Obra;
- Desenhadores Preparadores Préfabricado

Exige-se:

Responsabilidade e sentido de cooperação
Com ou sem experiência;
Idade até 35 anos;
Disponibilidade imediata.



Marionetas, desenhos e história em exposição

Cinanima fora do ecrã

Apar com a exibição dos filmes a concurso, e não só, os apreciadores do cinema de animação podem vislumbrar um pouco do outro lado desta arte, o trabalho árduo que permite ficar dentro de uma sala de cinema e sonhar, levados pela imaginação de homens e mulheres brilhantes que sabem pegar nos materiais mais simples e nas técnicas mais complexas para contarem uma história que por vezes não chega a ter dois minutos.

Na galeria do Centro Multimeios estão expostas algumas das marionetas construídas por uma grande indústria de nível mundial, a Mackinon & Saunders, responsável pela construção de bonecos como os extraterrestres do filme "Marte Ataca", de Tim Burton, mas também de diversas personagens de séries de televisão inglesas. Bonecos construídos a partir de madeira, silicone, ferro e muitos outros materiais, mas que têm vida e falam por si.

O vencedor do grande prémio do Cinanima 1999 - "o Velho e o Mar", também está representado nesta exposição e Alexander Petrov mostra um pouco do trabalho com duas pinturas originais feitas por si em acrílico e que resultaram num filme que conquistou um Oscar de Hollywood, mas demorou dois anos a fazer.

Quem não conhece o famoso Snoopy e todos os seus companheiros de traquinices, brincadeiras conversas muito sérias que nos dão uma imagem pessimista, mas muito divertida do mundo. Charles Schultz, o autor dos Peanuts, é homenageado com uma retrospectiva do seu trabalho na tela, mas também com a apresentação de algumas das suas personagens mais conhecidas e de diversas tiras de banda desenhada.

Os projectos portugueses não podiam deixar de estar representados numa mostra de filmes de animação realizada em Portugal e parece que o futuro é animado e animador. Em exposição podem encontrar-se "esboços" de filmes de diferentes autores, técnicas e sensibilidades, com o suporte de produtoras do norte a sul do país, que contam com o apoio do Instituto do Cinema, Audiovisual e Multimédia.

A Anilupa - Associação de Ludotecas do Porto, comemora este ano o seu 10.º aniversário, marcando presença no Cinanima 2000 com uma retrospectiva, ma também com uma interessante exposição que pode ser apreciada no átrio do Cine-Teatro S. Pedro e nós leva em viagem através da história do cinema de animação. A criançada tem sessões que lhes são especialmente dedicadas, mas delicia-se ao deparar com a possibilidade de ver em mexer em aparelhos ópticos com estranhos nomes, brinquedos complicados que servem para fazer cinema de animação.

dedicadas.

A pequenada tem ainda ao seu dispor uma pequena publicação - "1, 2, 3 Cinanima era uma vez", onde lhes são contadas todas as novi-

dades do festival numa linguagem acessível, que lhes permite ter uma visão mais alargada do acontecimento. Uma novidade promovida pela organização.

"Uma presença bem viva no coração do Cinanima", como o presidente deste festival, Carlos Gaio, faz questão de sublinhar.

Na edição de 2000 são de destacar as presenças de vários realizadores que têm os seus filmes a concurso, mas também de Alexander Petrov, o grande vencedor da edição de 1999 e de José Miguel Ribeiro, realizador de "Suspeita" um dos filmes portugueses de animação mais premiados e falados dos últimos tempos.

Retrospectivas a gosto

Extra competição, as retrospectivas são sempre iniciativas que geram grande interesse e este ano estão ao dispor do público trabalhos de grande qualidade, exibidos na sala de cinema do Casino Solverde. Na terça-feira o cinema alemão mostrou aquilo que tem de melhor, ontem foi exibido um programa da autoria da Coordenação Europeia de Festivais e hoje pelas 11.30 horas e novamente às 18 podem ser apreciados trabalhos de alunos da escola de animação belga La Cambre, alguns deles realizado-

res de renome internacional.

No âmbito da comemoração dos 500 anos do descobrimento do Brasil têm sido levadas a cabo diversas iniciativas para as quais o Cinanima 2000 contribuiu com a apresentação de uma retrospectiva de cinema brasileiro, amanhã pela 11.30 e novamente às 18 horas. Mas foi guardada para sábado uma das exposições que provoca mais curiosidade, o trabalho da Mackinon & Saunders, empresa responsável pelos efeitos da comédia "Marte Ataca", do realizador americano Tim Burton e que será exibida pelas 10 da manhã e seis da tarde.

A tarde de sábado fica preenchida, no Casino Solverde com a exibição de uma sessão especial dedicada aos Peanuts, da autoria de Charles Schultz, cuja personagem mais conhecida é o famoso Snoopy.

Como não podia deixar de ser, este ano o Cine-Teatro S. Pedro vê, todas as manhãs a sua sala ser invadida por entusiásticos grupos de crianças, vindos de diversas escolas do concelho e não só, curiosas para apreciar os trabalhos que são colocados à sua disposição em sessões especiais que lhes são inteiramente

Bom Café... é

da

Casa Alves Ribeiro

Rua 19, 294 - ESPINHO

Tem Fábrica própria

A Casa Alves Ribeiro

da Rua 19, 294 - ESPINHO

tem dos maiores sortidos do país em Vinhos do Porto datados, Correntes, de Mesa, Aguardentes Velhas e Whiskys



SEAT S4 - Comércio de Automóveis, SA.

Faça já a marcação para a revisão do seu Seat, em Espinho, através dos telefones:

Telefs.: 234 810 240 / 234 810 119 • Tlm.: 966 923 621

Assistência Técnica: **Rua 22, n.º 1185**

Stand de Vendas: **Rua 33, n.º 943**

Veja o novo SEAT LEON o carro do milénio

Era tão difícil inventar uma prenda, não era?

visualpt.com
«design center»



t-shirt

◆ Impressão em tétel

- ◆ t-shirt
- ◆ bonés
- ◆ sacos

◆ Impressão não têxtil

- ◆ metal
- ◆ canecas
- ◆ acrílico

◆ Impressão em grande formato

« criatividade ilimitada »

www.visualpt.com

Rua 16 n.358 4500-242 Espinho
tel: 227319090 e-mail: visualpt@transnetica.com
Transnetica - Multimedia, lda

a partir do dia 11
em espinho
uma equipa de profissionais

'Tigres' dizem adeus à Taça de Portugal

Desta vez ainda foi mais rápido do que das vezes anteriores!

O Sporting de Espinho não resistiu à terceira

eliminatória

(a primeira

com os clubes

da II Liga)

da Taça

de Portugal!

Teve tudo

para conseguir

ultrapassar um

Penafiel sem

grandes

argumentos, mas

que foi capaz

de dar a volta

ao resultado

desfavorável

já depois

dos 90 minutos.

Manuel Proença (texto)
Vitor Lancha (foto)

Tudo começou da melhor maneira para os 'tigres' no encontro da terceira eliminatória da Taça de Portugal. A dominarem o jogo, os pupilos de Luis Agostinho marcaram aos 23 minutos, mas não souberam ampliar a vantagem, mesmo depois da expulsão do defesa-central penafidense, Franco, aos 70 minutos. Acabaram por sofrer o golo que obrigou ao prolongamento, já no tempo de descontos por um clamoroso

O pássaro esteve na mão!

roso erro do guarda-redes, Nuno Santos.

Mas neste jogo da Taça de Portugal tudo correu mal a Luis Agostinho. Começou por ter de substituir Aldemir, por lesão, aos 19 minutos e de adaptar Marcelo àquela posição; depois, deitou, por várias vezes, as mãos à cabeça, pela forma escandalosa como se desperdiçaram golos...

O jogo começou equilibrado, com as equipas a estudarem-se. No entanto, com o decorrer de alguns minutos os espinhenses foram tomando conta das operações, procurando flanquear todo o seu jogo.

O golo acabou por surgir numa das incursões pela esquerda, por parte de Marafona, que execu-

tou de forma perfeita o cruzamento para a cabeça de Marcão.

Depois deste tento, a turma de Penafiel resolveu pressionar. Rui Gomes teve o golo nos pés, se não fosse a excelente forma de Nuno Santos, que fez uma espectacular defesa.

Jojó, quase que em resposta a este lance, viu apenas o guarda-redes, Artur, na sua frente. Porém, faltou-lhe discernimento e o instinto de 'matador'. Fez um autêntico passe para as mãos do guarda-redes adversário.

Na segunda parte, o interesse do jogo decresceu substancialmente e nada se produziu em termos de espectacularidade. Quando, no fim do tempo complementar, o

quarto árbitro levantou a placa que indicava mais quatro minutos de compensação, num lance dentro da área, na zona frontal, Nuno Santos hesitou e... Nelson fez o empate, obrigando a jogar-se o prolongamento.

Mas nem no prolongamento os 'tigres' estiveram bem na finalização! Marcelo, a jogar na sua habitual posição, atrás do ponta-de-lança, cabeceou ao lado e rematou à trave! Maciel, com uma cabeçada, de costas para a baliza, quase conseguia fazer o golo enganando o guarda-redes adversário!

E no futebol, como se diz muitas das vezes, quem não marca, sofre! E o Sporting de Espinho, inevitavelmente, sofreu mais dois golos, um por Pedrinha e outro por Orlando, ambos em contra-ataque.

A vitória do Penafiel foi justa, pela forma como os pupilos de Ricardo Formosinho acreditaram que poderiam ultrapassar o seu adversário, mesmo a faltarem muito poucos minutos para o final do encontro e a jogar com dez elementos.



Espinho, 1 Penafiel, 3

Estádio Comendador Manuel de Oliveira Violas

Cartões	A	V	AS EQUIPAS		Cartões	A	V
			ESPINHO	PENAFIEL			
			88'	Nuno Santos	Artur		
				Paulo Serrão	Celso		
				Marafona	Madureiro		
				Cattaneo	Filó		
				Jojó	Pedrinha		
			19'	Aldemir	Rui Gomes	72'	
				Vitor covilhã	Zé Anibal	56'	
				Carlos Miguel	Nelson		95'
				David	Franco		58' 70'
			68'	Marcão	Zacarias	46'	
31'	108'			Armando	Loukima		
				Luis Agostinho	Formosinho		
				Sérgio Leite	Tó Ferreira		
				Ido	Bruno Ferraz	72'	
			68'	Maciel	Edu	46'	
			19'	Marcelo	Mauro		
			88'	Mickey	Orlando	56'	

Ao intervalo: 1-0

Golos: 1-0 - Marcão (23')

Golos: 1-1 - Nelson (90')

1-2 - Pedrinha (99')

1-3 - Orlando (115')

Árbitro: Duarte Gomes (Lisboa)
Tiago Trigo e Gabinio Evaristo
4.º árbitro: Nuno Vaz

Terceira eliminatória Resultados

Setúbal (II Liga)-Chaves (II Liga), 0-0 (3-0 ap. prolongamento)

Espinho (II Liga)-Penafiel (II Liga), 1-1 (1-3)

- Atlético (II B)-Maia (II Liga), 1-0
- Nacional (II Liga)-Ermesinde (II B), 2-0
- Olhanense (II B)-Varzim (II Liga), 1-3
- Imortal (II Liga)-Vizela (II B), 4-2
- Lourinhanense (II B)-Leça (II Liga), 1-2
- Ovarense (II Liga)-Torreense (II B), 2-1
- Louletano (II B)-Marco (II Liga), 2-0
- Portimonense (II B)-Freamunde (II Liga), 1-2
- Futebol Benfica (III)-Santa Clara (II Liga), 1-0
- União Lamas (II Liga)-Vila Franca (III), 2-0
- Felgueiras (II Liga)-Valenciano (III), 3-0
- Rio Ave (II Liga)-Sourense (III), 4-0
- Naval (II Liga)-Vianense (III), 2-0
- Sátão (III)-Académica (II Liga), 1-2
- Arrifanense (II B)-Leixões (II B), 0-1
- Bragança (II B)-União Coimbra (II B), 2-2 (3-3)*
- Oliveira Bairro (II B)-Infesta (II B), 0-3
- Sp. Covilhã (II B)-Os Sardinenses (II B), 2-1
- Vilanovense (II B)-Casa Pia (II B), 1-1 (1-2)
- Estoril (II B)-Câmara Lobos (II B), 1-1 (4-1)
- Taipas (III)-Barreirense (II B), 1-1 (2-2)*
- Marinhense (II B)-Vila Real (III), 2-0
- Gondomar (II B)-Esperança Lagos (III), 3-0
- Pedras Rubras (III)-Caldas (II B), 1-1 (1-1)*
- Feirense (II B)-Ribeira Brava (III), 3-1
- Famalicão (II B)-Joane (III), 3-1
- Oliveirense (II B)-Mafra (III), 2-1
- Operário (II B)-Sacavenense (III), 1-1 (1-1)*
- Sernache (III)-Sanjoanense (II B), 0-2
- Lusitano Évora (II B)-Maximinense (Distrital), 2-1
- Ass.Valonguense (Distrital)-Fátima (II B), 1-2
- Tocha (Distrital)-Moreirense (II B), 1-5
- Amora (III) - 1.º Maio do Funchal (III), 2-1
- Vasco da Gama (III) - Almada (III), 1-0
- Penalva (III) - Beneditense (III), 3-1
- Águias Camarate (III) - Lamego (III), 3-0
- Oliveira Frades (III) - Estarreja (III), 1-1 (3-1)
- Praiense (III) - Lixa (III), 05 Novembro

* Os encontros de desempate realizaram-se, ontem, já depois do fecho da nossa edição.

Dr. Vitor Hugo

MÉDICO DENTISTA

C.T.T. - SAMS - S. QUADROS - C.G.D. - ACASA - P.S.P.

Rua 19 n.º 342 - 1.ª Sala 4 - Telef. 731 27 70
ESPINHO

Armações
Lentes de Contacto
Óculos de Sol

MARCAMOS CONSULTAS PARA MÉDICO OPTALMOLOGISTA

EXIJA OS CUIDADOS DE UM PROFISSIONAL
OS SEUS OLHOS VÃO VER A DIFERENÇA

Teste de Visão Grátis

Descontos para todos os Organismos e Associações



Ângulo Ruas
21 e 18
Tel: 227314867
4500 ESPINHO

CASIMIRO DE ANDRADE

MÉDICO DENTISTA

Consultório: Rua 22 (Junto à Câmara)
Telef. 227344909



Luis Agostinho desalentado com eliminação

“Falhamos oportunidades inacreditáveis”

O treinador do Sporting de Espinho, Luis Agostinho, estava desolado com o resultado, especialmente pela forma como a sua equipa perdeu.

Manuel Proença (texto)
Vitor Lancha (foto)

Para Luis Agostinho, “depois do primeiro golo do Penafiel fomos abaixo. Não se esqueçam de que tivemos que fazer algumas alterações e que falhamos uma ou

duas oportunidades inacreditáveis”.

Segundo o técnico dos espinhenses, “podíamos ter morto o jogo aí. Vamos continuar a trabalhar na finalização”.

Quando foi questionado se o seu lugar estava em perigo com mais esta derrota, respondeu:

“Quando acharem que o empecilho é o treinador e que as coisas não funcionam, as pessoas estão perfeitamente à vontade e há frontalidade entre os directores e o treinador para se falar sobre isso. Eu sinto que há empatia entre a minha maneira de lidar e os jogadores. O ambiente de trabalho é excelente. Depois de três derrotas consecutivas é natural que os adeptos manifestem o seu desagrado. A equipa jogou bem atendendo à falta de alguns jogadores importantes, esteve a ganhar e o jogo estava

praticamente morto. Nos descontos de tempo, sofremos um golo de uma maneira inacreditável! A derrota deve-se a não conseguirmos materializar a qualidade de jogo que por vezes apresentamos e as oportunidades que criamos”.

E concluiu: “Jogamos um jogo com o primeiro classificado o que se acabou por reflectir um pouco, mas acima de tudo foi uma questão anímica. Tudo o que tem acontecido à equipa têm sido situações incríveis e quando sofreu o golo daquela maneira quebrou um bocadinho. Não é fácil depois de 90 minutos e de dois jogos na semana vencer do pé para a mão! A ansiedade, por vezes, leva a que os jogadores não consigam expressar as qualidades que têm mesmo a nível de finalização. É preciso dar um bocadinho de tranquilidade aos jogadores para que

as bolas comecem a entrar”.

Ricardo Formosinho:
“O futebol é assim mesmo!”

O treinador do Penafiel, Ricardo Formosinho, estava feliz com a vitória pois “tivemos algumas chances para fazer o golo e não fizemos. O futebol é assim mesmo! O factor sorte acompanha-nos ou não”.

Segundo o técnico penafielense, “foi um jogo bastante disputado, nos noventa minutos. Qualquer uma das duas equipas podia ganhar a partida”.

E acrescentou: “Não há dúvida nenhuma que contra dez foi complicado mas os jogadores deram uma boa demonstração e uma prova daquilo que podem e sabem fazer. Não só foi uma primeira vitória minha, como foi uma primeira vitória do Penafiel, esta época, fora de casa. Quando se joga da maneira que nós estávamos a jogar, em que o adversário estava a ir para cima de nós, temos que fazer o chamado jogo traçoireiro. É trazê-los para cima de nós e ter um homem rápido na frente que tire diagonais, não se dê à marcação e depois ter atrás dele um homem de último passe. Entendemos que esta era a forma correcta e felizmente deu frutos” – concluiu.

José Luís Peralta,
vice-presidente dos ‘tigres’

“Não é lançando culpas ao treinador que se resolvem os problemas!”

Aproveitando a presença do vice-presidente do Sporting de Espinho para o futebol profissional, José Luís Peralta, os jornalistas questionaram-no se estava ou não em perigo o lugar de Luis Agostinho, ao que o dirigente dos ‘tigres’ respondeu do seguinte modo:

“Entendo a reacção dos sócios do clube porque esta é a terceira derrota consecutiva e das últimas duas vezes, talvez, com uma exibição menos conseguida. Na derrota em Ovar, por exemplo, e apesar de tudo, o Sporting de Espinho fez uma exibição à altura. Nós vamos continuar serenos e calmos. Temos a noção de que temos que reestruturar o clube, nomeadamente o departamento de futebol. É isso que estamos a fazer com calma e serenidade e não é lançando as culpas para uma dada figura, que no caso é sempre o treinador, que se resolvem estes problemas. ‘Por ter morrido uma andorinha não acaba a Primavera!’ Mas parece que desta vez acabou mesmo a Taça de Portugal que era uma Primavera que dizia respeito ao Sporting de Espinho”.

Manuel Proença

T2 T3 Lojas
C/ lugar de Garagem

CORTEGAÇA

A 5 minutos da praia

EDIFÍCIOS

Dias Loureiro
A e B

VIVER COM QUALIDADE EM CORTEGAÇA

Comercialização:
VILA AZUL PROPRIEDADES
256379290

Stand de Vendas:
962489538

Promotor:
Construções Dias Loureiro, Lda.

Gás natural: mais ecológico, mais prático, mais seguro e agora também mais perto de si.

A Lusitaniagás aumentou a sua rede de agentes.
Novo agente para o concelho de Espinho: JOVIGÁS
Rua 22, N.º 393, Telef/Fax: 22 732 05 41.



Lusitaniagás
Grupo GDP

O Sporting Clube de Espinho saiu derrotado de mais um jogo consecutivo, em Freamunde, ante a turma local. Os 'tigres' defrontaram um dos mais ingratos adversários de um jogo de futebol, o forte vento. A juntar a isto, os pupilos de Luís Agostinho continuaram a desperdiçar as mais incríveis oportunidades de golo.

Cartões		Subst.		AS EQUIPAS		Subst.		Cartões	
A	V							A	V
44'				Eboué	Sérgio Leite				
27'				Miguel Gama	Jojo (cap.)	85'			
55'				Klaus	Ricardo Martins				
				Jefferson	David Giraud		29'		
				Casablanca	Marafona				
				José Alberto	Cattaneo	77'			
		61'		Carlos Oliveira	Ido		58' 64'		
		88'		Filipe	Carlos Miguel		89'		
				Pedro Borges	Vitor Covilhã		55'		
				Everton (cap.)	Ali	82'	25'		
				Pascal	Marcão				
				Manoel Miluir	Luis Agostinho				
74'		61'		Vitor Firmino	Maciel	77'			
		88'		Alves	Marcelo	82'			
				Pedro Cruz	Paulo Serrão	85'			
				Tiago	Nuno Santos				
				Cafou	Nelo				
					Aldemir				
					Mickey				

Ao intervalo: 0-0

Golos: 1-0 - Everton (53)
2-1 - Pedro Borges (66)
3-1 - Vitor Firmino (84)

Arbitro: Rui Mendes (Porto)
Amândio Ribeiro e Alex Freitas
4.º arbitro: Vitor Costa

Travados pelo vento

pinho, em jogo da 10ª jornada da II Liga.

O vento que soprou nas costas dos 'tigres' durante a primeira parte deu-lhes algumas grandes oportunidades de golo que acabaram por ser desperdiçadas pelos avançados dos espinhenses contra duas únicas oportunidades do seu adversário.

O primeiro golo foi apontado por Everton, aos 53 minutos. No entanto, o Sporting Clube de Espinho acabou por reagir e, sete minutos depois acabou por empatar por intermédio do seu goleador, Marcão.

Entretanto, quando o jogo estava equilibrado, o 'trinco', Ido, cometeu

uma falta que lhe valeu o segundo cartão amarelo e a consecutiva expulsão. Pedro Borges, na sequência da falta apontou o segundo golo para o Freamunde.

Com o vento pela frente e com menos um jogador, o Sporting de Espinho não conseguiu travar o melhor desempenho do Freamunde naquela altura. Mas mesmo assim, ainda foi capaz de criar duas flagrantes oportunidades, falhadas pelo recém-entrado, Maciel.

Vitor Firmino acabou por 'matar' o jogo a seis minutos do fim, num lance de contra-ataque, fazendo o terceiro tento para os visitados.

No departamento de futebol dos 'tigres'

Eliseu, o 'baixinho', será o novo director desportivo do Sporting Clube de Espinho que estará a trabalhar, a partir de segunda-feira, a tempo inteiro, no Departamento de Futebol Profissional. Trata-se, segundo nos revelou o presidente-adjunto, Rodrigues dos Santos, de "uma figura carismática que foi, durante muitos anos o capitão da equipa de futebol profissional".

Aquele dirigente adiantou a **Defesa de Espinho** que esta pessoa vem na sequência "de um processo de renovação do Sporting Clube de Espinho ao qual o Departamento de Futebol não passará ao lado". Segundo Rodrigo dos Santos "há uma sequência de coisas que é necessário criar para um Sporting de Espinho mais moderno e diferente daquele que era visto nos anos anteriores". Há a necessidade, segundo o líder dos 'tigres' "de fazer um maior acompanhamento do dia-a-dia do clube para que os problemas que vão surgindo não se reflectam nos 90 minutos ao domingo".

Este foi o primeiro passo dado pela actual Direcção dentro desta política de gestão do clube e, por isso, "o Departamento de Futebol será ajustado para um novo figurino".

Rodrigo dos Santos sublinhou que foi escolhida uma pessoa com "um perfil adequado àquela função, com formação futebolística altamente qualificada e que terá grande facilidade em conjugar o futebol profissional e o departamento juvenil".

Segundo Rodrigo dos Santos, a função do Director Desportivo será a de "gerir o Departamento de Futebol Profissional com um olhar muito atento às camadas jovens, tendo em vista a pesquisa de futuros atletas".

Para o presidente-adjunto do Sporting Clube de Espinho esta decisão vem na sequência do "projecto global que estou a tentar implementar no clube".

No entender de Rodrigo dos Santos "a resolução da crise que paira no ar passa por apoio deste novo quadro do clube".

Eliseu é o novo director desportivo



Quanto à situação da equipa de futebol profissional, nomeadamente a continuidade de Luís Agostinho no comando dos 'tigres' na II Liga, Rodrigo dos Santos reforça aquilo que anteriormente já foi manifestado pelo vice-presidente, José Luís Peralta:

"Tudo o que se diz sobre a eventual saída do treinador não tem nada a ver com as directrizes do executivo do Sporting de Espinho. Analisando friamente não nos parece ser oportuna a mudança de treinador! Não é esse o ponto crucial da

renovação do clube. Julgo que se dermos a oportunidade ao departamento de funcionar com este novo quadro, as coisas poderão tomar outro rumo".

Quanto a reforços, este dirigente dos 'tigres' garante que "não será contratado mais nenhum jogador" e revela que "ainda não é ponto assente que o Paulão irá deixar o Sporting de Espinho rumo ao Qatar", sendo por isso "mais um elemento com quem o treinador poderá contar".

Manuel Proença

II Liga

Resultados

Nacional-Setúbal	3-2
Felgueiras-Santa Clara	4-1
Ovarense-Rio Ave	1-3
Leça-Chaves	1-0
Imortal-Maia	1-1
Varzim-Naval	4-1
Freamunde-Espinho	3-1
Académica-Penafiel	2-3
U. Lamas-Marco	2-0

Classificação

	J	V	E	D	M-S	P
Varzim	10	8	2	0	19-3	26
Sta. Clara	10	6	2	2	19-14	20
Maia	10	5	4	1	20-13	19
Penafiel	10	6	1	3	15-10	19
Naval	10	5	2	3	13-13	17
U. Lamas	10	5	1	4	16-14	16
Nacional	10	4	2	4	15-16	14
Rio Ave	10	4	2	4	14-12	14
Marco	10	4	2	4	13-16	14
Ovarense	10	4	1	5	14-16	13
Académica	10	4	1	5	12-16	13
Setúbal	10	3	2	5	14-14	11
Espinho	10	2	4	4	12-12	10
Leça	10	3	1	6	8-18	10
Felgueiras	10	2	3	5	12-13	9
Chaves	10	1	6	3	6-11	9
Freamunde	10	3	0	7	11-17	9
Imortal	10	1	4	5	8-13	7

Marcadores

Brandão (Santa Clara)	9
Marcão (Espinho)	7
Hugo Henrique (Rio Ave)	7
Welder (Marco)	5
Costé (Naval)	5
João Paulo (V. Setúbal)	5
Dario (Académica)	4
Cássio (Maia)	4
João Paulo (U. Lamas)	4
Fumo (Maia)	4
Eusébio (Freamunde)	3
Miguel Bruno (Ovarense)	3
Rui Gomes (Penafiel)	3
Vitor Covilhã (Espinho)	2
Jojo (Espinho)	1
Paulão (Espinho)	1
Carlos Miguel (Espinho)	1

Próxima Jornada

Nacional-Felgueiras
Santa Clara-Ovarense
Rio Ave-Leça
Chaves-Imortal
Maia-Varzim
Naval-Freamunde
Espinho-Académica (15h)
Penafiel-Lamas
Setúbal-Marco

Assembleia Geral no sábado

Sporting de Espinho comemora 86 anos

O Sporting Clube de Espinho vai comemorar no sábado, os seus 86 anos de existência. Para tal, pelas 11 horas desse dia, será hasteada a bandeira na sede. Também será reunida uma Assembleia Geral, pelas 20.30 horas, para homenagear José Almeida (Jó) com a atribuição do seu nome ao renovado Salão Nobre da sede do clube. Seguir-

se-á a imposição de faixas aos campeonos nacionais do Sporting Clube de Espinho e a homenagem aos sócios com 25 e 50 anos de associação ao clube, com entrega de emblemas.

Cerca de uma semana depois, no dia 19, realizar-se-á a Missa Solene, na Igreja Matriz, a romagem ao cemitério e a colocação de lápides.

I LIGA

Resultados
P. Ferreira-Braga 4-2
Campomaiorense-Belenenses 0-1
Marítimo-Benfica 3-0
Farense-Boavista 2-2
Guimarães-E. Amadora 4-0
Sporting U. Leiria 4-0
Alverca-BeiraMar 0-1
Gil Vicente-FC Porto 2-2
Salgueiros-D. Aves 2-1

Classificação

Table with columns J, V, E, D, M, S, P for various clubs like FC Porto, Sporting, Salgueiros, Braga, Boavista, Belenenses, etc.

Próxima jornada

- P. Ferreira-Campomaiorense
Belenenses-Marítimo
Benfica-Farense
Boavista-Guimarães
Est. Amadora-Sporting
U. Leiria-Alverca
Beira Mar-Gil Vicente
FC Porto-Salgueiros
Braga-Aves

SEGUNDA B

Zona Centro - Resultados
Covilhã-Pombal 0-0
Ac. Viseu-Oliveirense 1-0
Torreense-Agueda 1-1
Torres Novas-Vilafranquense 1-3
Marinhense-Sanjoanense 4-1
Arrifanense-Feirense 2-1
O. Bairro-Fátima 0-0
Cucujães-Lourinhanense 2-0
Caldas-U. Coimbra 2-1
Alcains (folga)

Classificação

Table with columns J, V, E, D, M, S, P for clubs like Oliveirense, Fátima, Torreense, Vilafranquense, Covilhã, Sanjoanense, Pombal, Feirense, Ac. Viseu, Marinhense, Arrifanense, O. Bairro, Caldas, Lourinhanense, U. Coimbra, Alcains, Agueda, Cucujães, Torres Novas.

Próxima jornada

- Oliveirense-Sp. Covilhã
Agueda-Ac. Viseu
Vilafranquense-Torreense
Anjoanense-Torres Novas
Feirense-Marinhense
Fátima-Arrifanense
Lourinhanense-O. Bairro
U. Coimbra-Cucujães
Alcains-Caldas
Pombal (folga)

TERCEIRA DIVISÃO

Série B - Resultados
Ribeirão-Avintes 4-1
Lousada-Moncorvo 3-0
Rio Tinto-D. Sandinenses 0-0
Vila Real-Esmoriz 2-0

TOTOBOLA

Concurso dos Órgãos de Informação n.º 46/2000, relativo a 12 de Novembro de 2000. Prognóstico "Defesa de Espinho", Redacção Desportiva:

- 1. P. Ferreira-Campomaiorense X
2. Belenenses-Marítimo X
3. Benfica-Farense 1
4. Boavista-Guimarães X
5. E. Amadora-Sporting X
6. U. Leiria-Alverca 1
7. Beira Mar-Gil Vicente X
8. FC Porto-Salgueiros 1
9. Braga-Aves X
10. Santa Clara-Ovarense 1
11. Rio Ave-Leça 1
12. Maia-Varzim X
13. Espinho-Académica 1
14. Penafiel-U. Lamas 1

Table with 6 columns (J, V, E, D, M, S, P) for various clubs in a competition.

Classificação

Table with 6 columns (J, V, E, D, M, S, P) for clubs like D. Sandinenses, Lamego, Vila Real, Pedras Rubras, Esmoriz, Pedrouços, Avintes, Lixa, Tirsense, Amaranate, Rebordosa, Moncorvo, Ribeirão, P. Brandão, Fiães, RioTinto, Lousada, S. Martinho.

Próxima jornada

- Ribeirão-Lousada
Moncorvo-Rio Tinto
D. Sandinenses-Vila Real
Esmoriz-P. Brandão
Pedrouços-Lixa
Fiães-S. Martinho
Lamego-Tirsense
Rebordosa-Pedras Rubras
Avintes-Amarante

Série C - Resultados

Table with 6 columns (J, V, E, D, M, S, P) for clubs like Lousanense-O. Hospital, F. Algodres-Sátão, Avanca-Mangualde, O. Frades-Cesarense, Valecambrense-S. Roque, Sourense-Anadia, Guarda-Estarreja, Penalva-Gouveia, Gafanha-Mirandense.

Classificação

Table with 6 columns (J, V, E, D, M, S, P) for clubs like Estarreja, O. Hospital, Sourense, S. Roque, Valecambrense, Penalva, O. Frades, F. Algodres, Mangualde, Anadia, Mirandense, Avanca, Cesarense, Gafanha, Sátão, Guarda, Gouveia, Lousanense.

Próxima jornada

- Lousanense-F. Algodres
Sátão-Avanca
Mangualde-O. Frades
Cesarense-Valecambrense
S. Roque-Sourense
Anadia-Guarda
Estarreja-P. Castelo
Gouveia-Gafanha
O. Hospital-Mirandense

JUNIORES A

Table with 6 columns (J, V, E, D, M, S, P) for clubs like Boavista, FC Porto, Candal, Feirense, Académico, Leixões, Académica, Espinho, Repesesens, U. Lamas, Beira Mar, Seia.

Próxima jornada

- Repesesens-Leixões
Boavista-Candal
FC Porto-Académico
Seia-Feirense
Espinho-Beira Mar
Académica-U. Lamas

JUNIORES B

Table with 6 columns (J, V, E, D, M, S, P) for clubs like FC Porto, Boavista, Leixões, Feirense, Ac. Viseu, Avintes, Salgueiros, Espinho, U. Lamas, Beira Mar, Académica, F. Algodres.

Próxima jornada

- Boavista-Avintes
Ac. Viseu-U. Lamas
Leixões-F. Algodres
Beira Mar-FC Porto
Feirense-Académica
Salgueiros-Espinho

E nova vitória das meninas

Académica goleia (7-1)

mostrando-se muito seguro entre os postes.

Resultados: Juv. Pacense-Juv. Viana, 7-3; Sanjoanense-AA Espinho, 1-7; AD Barcelos-Santa Cruz, 4-2; Fânzeres-Valongo, 5-10; Famalicense-Cucujães, 6-2; Carvalhos-Nortecoope, 1-0. Classificação (II Divisão/Zona Norte): 1.º Juv. Pacense - 15 pontos (25 golos sofridos); 2.º Famalicense - 13 (26/11); 3.º Nortecoope - 10 (19/11); 4.º Carvalhos - 9 (18/15); 5.º AA Espinho - 7 (19/14); 6.º Sanjoanense - 7 (18/21); 7.º Valongo - 7 (22/25); 8.º Juv.Viana - 6 (19/27); 9.º Cucujães - 4 (15/19); 10.º AD Barcelos - 5 (9/1); 11.º Santa Cruz - 3 (9-14); 12.º Fânzeres - 0 (13/33).

Mais uma vitória

A equipa feminina da Académica tem feito excelentes resultados na época que decorre e no feriado foi a casa do Hóquei Clube do marco arrecadar mais três pontos numa partida que venceu por 4-2. Foi pena o resultado averbado em casa, no fim-de-semana (2-11), embora se deva ter em conta que o adversário - Nortecoope, é uma das melhores equipas portuguesas.

Nos restantes escalões, todos os jovens academistas obtiveram bons resultados destacando-se a goleada dos juniores ao Académico (10-2) e dos infantis ao Nortecoope (8-2).

Resultados dos restantes escalões: (1 de Novembro) Juniores - AA Espinho-Académico, 10-2; Iniciais - AA Espinho-Nortecoope, 0-5; Infantis-A - AA Espinho-Nortecoope, 8-2; Seniores Femininos - Marco-AA Espinho, 2-4; AA Espinho-Alfena. (Fim-de-semana) Juvenis - Carvalhos-AA Espinho, 2-6; Juniores - Carvalhos-AA Espinho, 8-4; Iniciais - HC Marco-AA Espinho, 6-6; Infantis-A - HC Marco-AA Espinho, 0-5; Seniores Femininos - AA Espinho-Nortecoope, 2-11.

Jogos a realizar: Juvenis - AA Espinho-Juv. Pacense (sábado, 17h); Juniores-AA Espinho-Juv. Pacense (sábado, 18h15); Seniores - AA Espinho-Juv. Pacense (sábado, 21h); Iniciais -AA Espinho-Santa Cruz (domingo, 10h); Infantis-A - AA Espinho-Santa Cruz (domingo, 11h); Seniores Femininos - Carvalhos-AA Espinho (domingo, 16h).

Sandra Soares

Futsal

Dupla derrota do Novasemente

Alberto Monteiro e José Saxe

Ómês de Novembro não poderia ter começado da pior forma para o Novasemente - duas derrotas, uma para a Taça de Portugal, com o Boavista (0-3) e outra para o Campeonato, com o Paredes (6-2).

No primeiro jogo, a contar para a segunda eliminatória da Taça de Portugal os espinhenses receberam a forte equipa do Boavista. Embora a participar, também, no escalão secundário, a turma do Bessa, está, sem dúvida, uns pontos acima do Novasemente. Contudo, o jogo até poderia ter tido outra história, caso as oportunidades criadas tivessem outro desfecho.

O Boavista entrou em jogo a pressionar e cedo inaugurou o marcador sem

que o Novasemente se organizasse. Entretanto, os locais reagiram e tiveram três situações claras de golo que não aproveitaram, embora em lances de contra-ataque já na parte final do primeiro tempo os portuenses tenham feito o segundo golo.

Na segunda parte, o Boavista evidenciou-se, apesar de só ter marcado mais um golo, facto a que não esteve alheia a brilhante exibição do guarda-redes da turma espinhense, Rui.

Entretanto, no sábado, em encontro a contar para o Campeonato Nacional da 2ª Divisão, Série A, os pupilos de Óscar Pereira deslocaram-se a Paredes para enfrentar a turma local, trazendo de lá uma pesada derrota por 6-2.

Frente a frente estavam a melhor defesa e o melhor ataque do Campeonato. Na primeira parte o domínio territorial foi dos locais. Os

espinhenses apesar de sofrerem um golo logo no primeiro minuto reagiram bem e cedo chegaram ao empate.

Até ao intervalo o resultado manteve-se com ambas as equipas a desperdiçarem várias oportunidades.

No segundo tempo tudo foi diferente. O Novasemente nunca conseguiu impor o seu jogo, permitindo ao Paredes ter na maior parte do tempo a posse de bola.

Depois de marcarem o segundo golo, os locais nunca mais pararam, aproveitando da melhor forma uma inexplicável desorientação, pouco comum na defesa espinhense.

No próximo sábado, a equipa de Esmojães recebe às 15.30 horas, no pavilhão do Sporting de Espinho, a Académica de Leça.

Silvalde vence Fundo de Vila

O Sporting Clube de Silvalde recebeu o Fundo de Vila, na Quinta jornada do campeonato, voltando às vitórias. Recuperado de duas derrotas consecutivas, e de algumas lesões, esperava-se, tal como aconteceu, um bom resultado. O Sporting de Silvalde entrou melhor

no jogo com trocas de bola rápidas, mas seriam os postes a impedir um melhor resultado.

O Fundo de Vila marcou primeiro, aos seis minutos, num lance de sorte, pelo que os jogadores do Silvalde na mesma toada (aos 13 e 14 minutos) marcaram dois golos consecutivos. Quem os fez foi o mesmo jogador - Paulo. Passados dois minutos, o Fundo de Vila empatou e o jogo esfria até ao fim da primeira parte.

O Sporting Clube de Silvalde inicia a segunda parte não dando espaço ao adversário de criar jogadas de perigo na sua área. Atacar parecia a melhor estratégia de defesa. Aos sete minutos, surge o terceiro golo para a equipa da casa, pelo jogador Vitinha. A pressão exercida pelo Silvalde sobre o adversário permitiu o quarto golo, pelo jogador Varandas, que tinha acabado de entrar. Até ao final do jogo, e com alguma tranquilidade, o Sporting de Silvalde dominou a partida ficando o resultado em 4-2.

Na próxima jornada, sábado, o S. C. Silvalde desloca-se a Gião.

Sandra Soares

Espinho recebe Nacional de Sala

Academistas brilham

Viso-Canelas, 11-2; Sport-Perosinho, 12-1; 5.ª jornada - Canelas-Sport, 1-16; Perosinho-AA Espinho, 1-10.

A Académica de Espinho lidera isolada a classificação com 12 pontos, seguida do Sport e do Viso, com sete, do Canelas com três e do Perosinho, no fim da tabela, sem qualquer ponto.

Esta semana disputa-

se a segunda volta, novamente no pavilhão da Académica, com as seguintes partidas: Sexta-feira - Viso- Sport (21h); Canelas- AA Espinho (22h). Sábado - AA Espinho- Viso (9h); Perosinho-Canelas, (10h); Viso - Perosinho (14h); Sport- AA Espinho (15h); Domingo - Canelas-Viso (12h); Perosinho-Sport (15h); Sport-Canelas (21h); AA Espinho-

Perosinho (22h). Olhando para os resultados alcançados percebe-se a vantagem da equipa acadêmica treinando no pavilhão, aperfeiçoando a técnica do hóquei de sala, dada para pensar no que aconteceria se os atletas espinhenses tivessem um piscinista sintético para treinarem em campo.

Sandra Soares



Os Magos de Anta deram um bom salto na tabela classificativa

Futebol popular

Leões saltam para primeiro

Manuel Proença (texto)
Vitor Lancha (fotos)

Uma das grandes movimentações em termos de tabela classificativa na I Divisão do futebol popular registou-se por parte dos Leões Bairristas que, sem apelo nem agravo marcaram cinco golos ao Desportivo da Ponte de Anta, projectando a turma do Bairro Piscatório, por golos marcados, para a primeira posição da tabela classificativa. A equipa do Águias de Paramos, não querendo largar o topo, venceu, em casa, a Associação de Esmojães, por 1-0.

No entanto, a mais acentuada subida foi conseguida pelos Magos de Anta que, ao vencerem o Quinta de Paramos por 4-2, largaram os últimos lugares, colocando-se confortavelmente a meio da tabela.

Na II Divisão, o Grupo Desportivo da Idanha continua solidamente na liderança.

Porém, o Juventude dos Outeiros não perde de vista o seu mais directo adversário e venceu o Novasemente por 3-1.

No terceiro escalão do futebol popular, também o lider, o Guetim, tem a sua posição fortemente consolidada, acabando por derrotar a turma dos Leões (B).

O Campeonato regressará no fim-de-semana de 25 e 26. Entretanto, no sábado, às 15 horas, realizam-se provas da Associação e inter-concelhias. Assim, a contar para a Taça Associação, o Corga defronta o Cruzeiro de Silvalde, no campo do Regimento de Engenharia, o Corredoura joga com o Juventude de Outeiros, em Paramos e o Império de Anta Recebe o Estrelas Vermelhas, em Cassufas.

Para a primeira mão da primeira eliminatória da Taça Federação, realizam-se os seguintes jogos, também no sábado:

Tougues (Vila do Conde)-Águias de Anta, às 18 horas, em Vila do Conde; Covelas (Trofa)-Cantinho

da Rambóia, às 18 horas, na Trofa; Leões Bairristas-Junqueira (Vila do Conde), às 15 horas, no campo da Seara, em Silvalde; Juve Norte (Póvoa de Varzim)-Quinta de Paramos, às 15 horas, na Póvoa de Varzim.

I Divisão

Rio Largo-Cantinho	1-1
Ág. Paramos-A. Esmojães	1-0
Leões-DP Anta	5-2
Magos-Q. Paramos	4-2
Ág. Anta-Académico	1-1

	P	J	V	E	D	FC
Leões	7	3	2	1	0	7-3
Ág. Paramos	7	3	2	1	0	5-0
Cantinho	5	3	1	2	0	6-3
Ág. Anta	5	3	1	2	0	4-3
Rio Largo	3	3	0	3	0	4-4
Magos	3	3	1	0	2	4-7
Q. Paramos	3	3	1	0	2	4-8
DP Anta	3	3	1	0	2	3-6
Académico	2	3	0	2	1	3-4
A. Esmojães	1	3	0	1	2	3-5

Leões-Águias Anta (Silvalde/Dia 25/15h)
DP Anta-Quinta Paramos (Idanha/Dia 25/15h)
Rio Largo-Águias Paramos (Rio Largo/Dia 25/15h)
A. Esmojães-Magos (Zona/Dia 26/10h)
Académico-Cantinho (Rio Largo/Dia 26/10h)

II Divisão

Corredoura-Lomba	2-2
Aldeia Nova-Império	2-2
Idanha-E. Vermelhas	2-0
J. Outeiros-Novasemente	3-1
J. Estrada-D. Regresso	0-1
Canários-Ronda	2-1

	P	J	V	E	D	FC
GD Idanha	13	5	4	1	0	12-4
J. Outeiros	12	5	4	0	1	8-6
Império	8	5	2	2	1	16-9
E. Vermelhas	7	5	2	1	2	12-8
Aldeia Nova	8	5	2	2	1	7-5
D. Regresso	10	5	3	1	1	6-4
Canários	7	5	2	1	2	7-6
GD Ronda	4	5	1	1	3	5-8

Lomba	4	5	1	1	3	9-12
J. Estrada	3	5	1	0	4	6-11
Novasemente	3	5	1	0	4	5-17
Corredoura	2	5	0	2	3	5-8

Império-E. Vermelhas (Cassufas/Dia 25/15h)
Corredoura-J. Estrada (Paramos/Dia 25/15h)
D. Regresso-GD Idanha (Silvalde/Dia 26/10h)
Aldeia Nova-J. Outeiros (Cassufas/Dia 26/10h)
Lomba-Canários (Paramos/Dia 26/10h)
GD Ronda-Novasemente (Guetim/Dia 26/10h)

III Divisão

GD Outeiros-EP Anta 3-1

Guetim-Leões B	2-1
E. Divisão-Cruzeiro	2-3
Corga-Morgados	6-0

	P	J	V	E	D	FC
Guetim	9	3	3	0	0	7-4
Cruzeiro	7	3	2	1	0	6-4
GD Outeiros	4	3	1	1	1	5-4
BP Anta	4	3	1	1	1	3-4
EP Anta	4	2	1	1	0	1-0
Corga	3	2	1	0	1	7-2
E. Divisão	1	3	0	1	2	4-6
Leões B	1	2	0	1	1	2-3
Morgados	0	3	0	0	3	2-10

E. Divisão-EP Anta (Guetim/Dia 25/15h)
Cruzeiro-Guetim (Dia 26)
Leões B-BP Anta (REE/Dia 26/10h)



Os árbitros têm vindo a ter um importantíssimo papel na credibilidade do futebol popular. Na foto, a equipa de arbitragem do Corga que dirigiu o encontro entre o Rio Largo e o Cantinho

Voleibol

Um passo dos campeões

A equipa de voleibol do Sporting Clube de Espinho mostrou-se perante o público de Fiães como um verdadeiro campeão. Mostrou que tem argumentos mais do que suficientes para poder ambicionar a revalidação do título nacional, vencendo o seu adversário por 3-0, sem grandes dificuldades. Com esta vitória, os pupilos de Fernando Luís ascenderam à segunda posição.

Manuel Proença

O Sporting Clube de Espinho, não teve grandes dificuldades em ultrapassar um dos mais difíceis adversários da Divisão A1 de voleibol, fora das suas portas. O Fiães, muitíssimo bem orientado pelo espinhense, Luís Resende, não conseguiu contornar as grandes dificuldades impostas pelos hexacampeões que subsistiram, essencialmente, na disciplina táctica e no elevado índice de aproveitamento no bloco e no ataque. Os pupilos de Luís Resende, não conseguiram usar os seus melhores dois melhores argumentos, os norte-americanos, Corin Bemmus e Mike Rupp, bem anulados pelo bloqueio espinhense. Os 'tigres' rubricaram, assim, a melhor exibição, até ao momento.

Só no primeiro 'set' foi conseguido, por parte da equipa do Fiães, algum equilíbrio. Os pupilos de Luís Resende empenharam-se na defesa, conseguindo criar

bastantes dificuldades ao adversário. Aliás, ambas as equipas estiveram muitíssimo bem, tacticamente, o que caracterizou o 'set'. A maturidade dos pupilos de Fernando Luís impôs-se.

No segundo 'set' a equipa de Fiães decaiu bastante de produtividade, cometendo erros em cima de erros, sobretudo devido a uma grande falta de concentração. Os 'tigres' também cometeram alguns erros, essencialmente no serviço, mas de uma forma muito sóbria impuseram o seu voleibol, com grandes desequilíbrios provocados pelo poderosíssimo ataque.

No terceiro 'set' os espinhenses limitaram-se a gerir o avançar do marcador e a turma de Fiães não conseguiu encontrar ânimo para contornar todas as dificuldades que lhe eram impostas pelo adversário.

**Fiães, 0
Sp. Espinho, 3**

Jogo disputado no pavilhão do Fiães, sob a arbitra-

gem de Manuel Andrade (Porto) e Cesário Rama (Lisboa).

Parciais: 22-25 (21 minutos), 17-25 (18') e 18-25 (17').

Fiães - Paulo Brenha (cap.), Alexandre Afonso, José Teixeira, José Simões, Corin Bemmus e Mike Rupp (seis inicial); Paulo Fonseca (libero), Pedro Sá, José Moreira, Gil Amorim e Eduardo Avelar.

Treinador: Luís Resende.

Sporting de Espinho - Gilberto Silva, Gilvan Silva, Miguel Maia (cap.), João Brenha, Vagner Aragão e Robert Czedula (seis inicial); Hugo Ribeiro (libero), José Tiago, Luís Filipe, José Pedrosa e Tiago Resende.

Treinador: Fernando Luís.

Fiães-Sp. Espinho	0-3
(22-22, 17-25, 18-25);	
S. Mamede-Benfica	1-3
(18-25, 25-23, 20-25, 19-25)	
Leixões-Marítimo	3-0
(25-20, 25-21, 25-21)	
Castêlo Maia-Esmoriz	3-1
(19-25, 25-22, 25-21, 25-23)	
Nacional-Machico	3-0
(25-20, 25-20, 25-20)	

	P	J	V	D	F-C
Castêlo Maia	16	8	8	0	24-05
Espinho	13	8	5	3	17-11
Leixões	13	8	5	3	16-10
Esmoriz	13	8	5	3	16-14
Fiães	12	8	4	4	15-15
Benfica	12	8	4	4	14-17
Nacional	11	8	3	5	15-16
Machico	10	8	2	6	11-18

Marítimo	10	8	2	6	13-20
S. Mamede	9	8	1	7	07-23

Machico-Marítimo (sábado/18h)
Sp. Espinho-Esmoriz (sábado/17h)
Leixões-Nacional (sábado/17h)
S. Mamede-Castêlo Maia (sábado/18h)
Benfica-Fiães (domingo/17h)

Dupla vitória da Académica

Não foi nada má a participação das equipas espinhenses que militam a Divisão A2 de voleibol. No entanto, a prestação da Associação Académica de Espinho destacou-se, pelas duas vitórias alcançadas. Os pupilos de Carlos Simão venceram, no sábado, a Universidade Lusitana, por 3-1 (23-25, 25-19, 25-15 e 25-14) e, no domingo, os Antigos Alunos dos Açores, por 3-0 (25-19, 25-14 e 25-13).

O Clube de Voleibol de Espinho, dos irmãos Rolando e Tomás Sousa, venceu, apenas, o encontro de sábado, com o Nacional de Ginástica, por 3-1 (28-26, 25-23, 16-25 e 25-15). No domingo, o Clube de Voleibol de Espinho foi derrotado por 3-1 (21-25, 19-25, 25-20 e 20-25) pelo terceiro classificado, o Gueifães.

Entretanto, na II Divisão, Zona Norte, o Clube Académico de Espinho saiu derrotado em mais um encontro. A jogar em casa, o Académico perdeu com o Vôlei Clube de Viana por 1-3 (23-25, 19-25, 25-23 e 17-

25). Na próxima jornada equipa liderada por Alexandre Stein irá defrontar o Alvaro Nun'Alv Gondomar, em terreno do adversário.

7ª Jornada

Ac. Coimbra-V. Guimarães	1-1
(25-20, 23-25, 14-25 e 19-25)	
Gueifães-E. Covilhã	1-1
(25-22, 20-25, 23-25 e 18-25)	
CV Espinho-N. Ginástica	3-0
(28-26, 25-23, 16-25 e 25-15)	
Vilacondense-A. Alunos	3-0
(25-21, 25-18 e 25-17)	
Académica Espinho-U. Lusitana	3-0
(23-25, 25-19, 25-15 e 25-14)	

8ª Jornada

Ac. Coimbra-U. Lusitana	3-0
(25-18, 18-25, 25-18 e 25-19)	
V. Guimarães-E. Covilhã	3-0
(25-13, 25-20 e 25-10)	
Vilacondense-N. Ginástica	3-0
(25-18, 25-21 e 25-17)	
Académica Espinho-A. Alunos	3-0
(25-19, 25-14 e 25-13)	
CV Espinho-Gueifães	1-1
(21-25, 19-25, 25-20 e 20-25)	

	P	J	V	D	F-C
V. Guimarães	16	8	8	0	24-05
Vilacondense	15	8	7	1	22-07
Gueifães	13	8	5	3	19-11
Ac. Coimbra	13	8	5	3	18-11
E. Covilhã	12	8	4	4	15-11
CV Espinho	11	8	3	5	15-11
Ac. Espinho	11	8	3	5	12-11
U. Lusitana	11	8	3	5	12-11
AA Alunos	10	8	2	6	07-22
Nac. Ginástica	8	8	0	8	02-22

U. Lusitana-Vilacondense (sábado/16h)
E. Covilhã-Ac. Coimbra (sábado, 17h)
N. Ginástica-V. Guimarães (sábado/18h)
A. Alunos-CV Espinho (sábado/16h)
Gueifães-Ac. Espinho (sábado/16h)



O Patrol GR está mais potente do que nunca. Com o novo motor NEO-ZD30DDTi 3.0 litros turbo-diesel intercooler, de injeção directa M-Fire e 4 válvulas por cilindro, a debitar 158 cv de potência, o Patrol GR está preparado para contornar qualquer obstáculo. Incontornável é o novo equipamento interior: Bancos em pele, eléctricos e aquecidos; Caixa automática de 4 velocidades; Climatização automática e inúmeros pormenores de requinte que fazem do Patrol GR um dos TT mais potentes e luxuosos de sempre. Com dois tipos de carroçaria - 3 portas (5 lugares) e 5 portas (7 lugares) - e três estilos de equipamento - Sport (6500cts*), Luxury (7150cts*) e Elegance (7500cts*) - o Novo Patrol GR é uma força da natureza.

* Preço a partir de... (sem documentação e transporte)

Para receber o vídeo do Novo Patrol GR 3.0Di, ligue 808 234 444 ou www.nissan.pt

No seu concessionário Nissan

GARAGEM MARTINS, LDA.

Telefs.: 22 731 21 02 (Stand Vendas Espinho); 256 82 31 36 (Stand Vendas S. J. Madeira); 256 37 31 43 (Dep. Comercial); 256 36 44 74 (Escritório); 256 36 36 35 (Peças) • Telefax: 256 37 28 64

Linha Nissan (grátis): 800 20 66 96

Novo Patrol GR
O Todo Terrestre



CASINO ESPINHO

S. Martinho

Abençoado com o bom sabor do FADO!

Camané
10 de Novembro

Rodrigo & Mafalda Arnauth
11 de Novembro

Informações e Reserva
Tel. 22 733 55 00

Os Melhores Momentos

ELVIRA SILVA

Especialista de Dermatologia
Venereologia
(Doenças da Pele)

CONSULTÓRIO: Rua 11, n.º 746 • Telef. 227343467

Alugam-se ESTABELECEMENTOS

ESPINHO - Rua 8 n.º 921, 120 m2 - 285 c.
Rua 8 n.º 961, 85 m2 - 170 c.
Rua 8 n.º 971, 120 m2 - 260 c.

Contacto: 919 765 171

S. T. SALGUEIRAL, IMOBILIÁRIA, S.A. CONSERVATÓRIA REGISTO COMERCIAL DE ESPINHO

N.º de Matrícula: 00740/900917 — N.º e Data de Apresentação: Ap. 26/001018 — N.º de Inscrição: 04

Rosa Paula da Silva Maia, 2.ª Ajudante da Conservatória do Registo Comercial de Espinho CERTIFICO que foi aumentado o capital social da sociedade em epígrafe de 100.000.000\$00 para 400.964.000\$00 e redenominado em euros (2.000.000).

Mais CERTIFICA que a sociedade foi transformada em sociedade anónima, tendo a mesma ficado com os seguintes estatutos:

ARTIGO PRIMEIRO - A sociedade adopta a denominação "S.T. SALGUEIRAL - IMOBILIÁRIA, S.A." e reger-se-á pelos presentes estatutos e demais legislação aplicável.

ARTIGO SEGUNDO - A sociedade tem por objecto social a construção civil e obras públicas; compra e venda de propriedades, estudos técnicos e afins; locação e sublocação de propriedades, bem como a sua administração; urbanização e loteamento de terrenos; exploração de herdades agrícolas e turismo; comércio de produtos alimentares, nomeadamente, produtos frutícolas, hortícolas, laticínios e derivados, vinhos e outras bebidas; aquisição de quotas ou acções de outras sociedades, financiamento destas através de suprimentos e/ou prestações acessórias; prestação de serviços de apoio administrativo, auditoria e publicidade.

ARTIGO TERCEIRO - 1. A sociedade tem a sua sede no lugar do Souto, freguesia de Silvalde, do concelho de Espinho.

2. A Administração pode transferir a sede social para qualquer outro local dentro do concelho, ou concelhos limítrofes.

3. Por simples deliberação da Administração poderão ser estabelecidas sucursais, agências, filiais ou delegações, bem como outras formas de representação permanente, tanto no território nacional como no estrangeiro.

ARTIGO QUARTO - O capital social, integralmente subscrito e realizado é de 2.000.000 euros (Dois milhões de Euros), representado por 400 mil acções com o valor nominal de cinco Euros cada.

ARTIGO QUINTO - O capital social poderá ser elevado, por uma ou mais vezes, até ao limite de cinco Milhões de Euros, por decisão do Conselho de Administração e mediante parecer favorável do Conselho Fiscal.

ARTIGO SEXTO - A Sociedade poderá, por deliberação da Assembleia Geral, adquirir e deter as acções próprias nos limites legais, bem como participações de outras sociedades, com igual ou diferente objecto social, e operar com base nelas.

ARTIGO SÉTIMO - 1. Todas as acções serão ao portador.

2. As acções poderão ser representadas por títulos de uma, cinco, dez, cem, quinhentas ou mil acções.

3. Os títulos definitivos deverão ser assinados por dois administradores que o poderão fazer por meios mecânicos ou chancela.

ARTIGO OITAVO - Os accionistas, detentores iniciais de acções, têm direito de preferência na transmissão inter-vivos das mesmas, excepto quando transmitidas a favor de ascendentes ou descendentes.

ARTIGO NONO - 1. A Sociedade poderá amortizar acções por acordo com o accionista titular.

2. Independentemente de acordo, a Sociedade poderá amortizar as acções nos seguintes casos:

a) Penhora, arresto, arrolamento ou qualquer acto ou providência conservatória que onere as respectivas acções.

b) Falência ou insolvência do titular das acções.

3. A Assembleia Geral deverá deliberar sobre a amortização no prazo de sessenta dias contados do conhecimento do facto que legitima a amortização.

4. O valor de amortização será o resultado do seu valor contabilístico apurado segundo o último balanço aprovado, sendo a contrapartida paga de acordo com o que for deliberado em Assembleia Geral, em prazo nunca inferior a cento e oitenta dias.

ARTIGO DÉCIMO - A Sociedade pode emitir acção preferenciais com ou sem voto, remíveis ou não, nos termos legais.

ARTIGO DÉCIMO PRIMEIRO - A Sociedade adopta a estrutura orgânica de Assembleia Geral, Conselho de Administração e Conselho Fiscal ou Fiscal Único.

ARTIGO DÉCIMO SEGUNDO - 1. A Assembleia Geral será composta por todos os accionistas com direito de voto, não podendo nela participar os titulares de acções preferenciais sem voto.

2. Os accionistas sem direito de voto poderão contudo nomear um representante que os representará na Assembleia.

3. A convocatória da Assembleia Geral será efectuada nos termos legais, podendo na primeira convocatória ser desde logo designada uma segunda data para a realização da Assembleia, caso não possa funcionar em primeira convocatória.

ARTIGO DÉCIMO TERCEIRO - A participação na Assembleia depende do prévio depósito das acções na sede da sociedade, com uma antecedência mínima de oito dias em relação à data da Assembleia.

ARTIGO DÉCIMO QUARTO - A Assembleia Geral será presidida por uma mesa composta por um Presidente, um secretário e um Vogal, eleitos pela Assembleia Geral, por um período de três anos.

ARTIGO DÉCIMO QUINTO - O Conselho de Administração será composto por cinco administradores que elegerão, entre si, o respectivo presidente, cujos membros serão eleitos pela Assembleia Geral, por um período de três anos.

ARTIGO DÉCIMO SEXTO - Ao Conselho de Administração compete todos os poderes, além dos consagrados no objecto da Sociedade, os fixados na Lei, os conferidos pela Assembleia Geral, e ainda, os de comprar, vender, permutar, dar e tomar de arrendamento e trespassar bens móveis ou imóveis, sujeitos a registo ou não, bem como os de confessar, desistir ou transigir em quaisquer acções em que a Sociedade seja parte.

ARTIGO DÉCIMO SÉTIMO - A Sociedade obriga-se validamente, em juízo ou for a dele, com a assinatura de um Administrador.

ARTIGO DÉCIMO OITAVO - A remuneração dos Administradores será fixada pela Assembleia geral, que os poderá dispensar de prestação de caução.

ARTIGO DÉCIMO NONO - 1. A fiscalização da Sociedade incumbe ao Conselho Fiscal ou a Fiscal Único, conforme a Assembleia Geral deliberar.

2. O Conselho Fiscal ou Fiscal Único terão sempre um suplente.

3. O Fiscal Único e o suplente, ou no caso de existência de Conselho Fiscal, um membro efectivo e o suplente, têm de ser revisores oficiais de contas ou sociedades de Revisores Oficiais de Contas, e não podem ser accionistas.

ARTIGO VISÉSIMO - Os membros do Conselho Fiscal ou o Fiscal Único serão nomeados pela Assembleia Geral por um período de três anos, podendo ser eleitos por um número indeterminado de vezes.

ARTIGO VIGÉSIMO PRIMEIRO - Os lucros serão distribuídos pela forma supletiva legal ou deliberação de 75% dos accionistas.

ARTIGO VIGÉSIMO SEGUNDO - Valendo como primeira deliberação, nos termos do artigo cinquenta e quatro do Código das Sociedades Comerciais, designam-se desde já, para exercerem funções no triénio dos mil a dois mil e dois, ambos inclusive, os seguintes membros dos órgãos sociais:

a) Mesa da Assembleia Geral: Presidente: Dr. António Manuel de Freitas Gomes; Secretário: Dr. José Alberto Barreiro de Brito; Vogal: Dr. António Paula Gonçalves.

b) Conselho de Administração: Presidente: Manuel Alves Salgueiro; Vice-Presidente: Eng.º Manuel da Silva Salgueiro; Vice-Presidente: Dra. Arminda da Silva Salgueiro de Freitas Gomes.

c) Fiscal Único: Dr. João Duarte Santos Coelho, em representação de "Henrique, Duarte e Gonçalves", SROC n.º 699; Suplente: Dr. José Henrique Poças de Almeida, casado, ROC n.º 698.

O texto do contrato na sua redacção actualizada ficou depositado na pasta respectiva.

Está conforme o original. Contém 6 folhas.

Espinho, 31/10/00

A Ajudante,

a) Rosa Paula da Silva Maia



Seleccionamos para si boas oportunidades de habitação

T1 - ESPINHO (CENTRO)
Usado, excelente!
C/ l. garagem.
16.500 c.
Proc.: 05-04/00-508

T1 - FRANCELOS
Acab. luxo, cond. fechado,
c/ piscina e c. ténis, l. gar.
18.000 c.
Proc.: 05-04/00-692

T2 - GRANJA
Novo (p.h.), acab. luxo,
3 frentes, l. garagem.
16.500 c.
Proc.: 05-04/00-766

T2 - PICOTO
Novo, (p.h.), gar. indiv.,
aquec. central, terraço.
16.100 c.
Proc.: 05-04/00-073

T2+1 - MIRAMAR
130 m2 área, 2 frentes,
terraço e l. garagem.
20.500 c.
Proc.: 05-04/00-781

T3 - ESPINHO
Usado, c/ aquec.
Excelente!
16.500 c.
Proc.: Gerência

T3 - ESPINHO
2 frentes, l. gar.
Excelente!
22.000 c.
Proc.: 05-04/00-666

ANDAR-MORADIA - T3
JUNTO A ESPINHO - Como novo,
gar. ind. e grandes arrumos!
24.000 c.
Proc.: 05-04/00-792

T4 R - ESPINHO
170 m2 a.c., terraço c/ 120 m2,
3 fr., vistas mar, gar. 2 viat.
28.500 c.
Proc.: 05-04/99-732

T3 - DÚPLEX
SEIXEZELO - Em acab.,
c/ 140 m2 a.c. É espectacular!
21.500 c. Aproveite já!
Proc.: 05-04/00-159

Rua 3, n.º 523 - ESPINHO
Tels.: 227 330 720/1/2 • 967 042 903

«Defesa de Espinho» - 3580 - 2000-11-09

M. A. SALGUEIRO, S.A. CONSERVATÓRIA REGISTO COMERCIAL DE ESPINHO

N.º de Matrícula: 00091/750109
N.I.P.C.: 500 177 201

N.º e Data de Apresentação: Ap. 25/001018
N.º de Inscrição: 24

Rosa Paula da Silva Maia, 2.ª Ajudante da Conservatória do Registo Comercial de Espinho, CERTIFICO que foi aumentado o capital social da sociedade em epígrafe de 350.000.000\$00 para 801.928.000\$00 e redenominado em euros (4.000.000).

Mais CERTIFICO que foram alterados os art.ºs 1.º, 12.º e 16.º do respectivo contrato, tendo em consequência ficado este com a seguinte redacção:

ARTIGO 1.º - A sociedade adopta a firma «M. A. SALGUEIRO, S.A.», com sede no lugar do Souto, freguesia de Silvalde, concelho de Espinho.

ARTIGO 12.º - A administração e gestão da sociedade caberá ao Conselho de Administração composto por cinco membros, sendo um presidente, dois vice-presidentes e dois vogais.

§ único - O Conselho de Administração reunirá ordinariamente no último mês do ano civil e, extraordinariamente, sempre que para tal for convocado pelo presidente, por qualquer um dos administradores ou a pedido do presidente do Conselho Fiscal ou do Fiscal Único.

ARTIGO 16.º - § 1.º - a) A fiscalização da sociedade incumbe ao Conselho Fiscal ou a Fiscal Único, conforme a assembleia geral deliberar;

b) O Conselho Fiscal ou Fiscal Único terão sempre um suplente; e

c) O Fiscal Único e o suplente, ou no caso de existência de Conselho Fiscal, um membro efectivo e o suplente, têm de ser revisores oficiais de contas ou sociedades de revisores oficiais de contas e não podem ser accionistas.

§ 2.º - Os membros do Conselho Fiscal ou o Fiscal Único serão nomeados pela assembleia geral por um período de quatro anos, podendo ser eleitos por um número indeterminado de vezes.

Vale como primeira deliberação que a fiscalização da sociedade será feita por um fiscal único, sendo já nomeados para o exercício das funções no primeiro quadriénio de dois mil a dois mil e três, ambos inclusive, o Dr. João Duarte Santos Coelho, em representação de "Henrique Duarte e Gonçalves", SROC n.º 699; Suplente: Dr. José Henrique Poças de Almeida, casado, ROC n.º 698.

O texto completo do contrato na sua redacção actualizada ficou depositado na pasta respectiva.

Está conforme o original. Contém 1 folha.

Espinho, 31/10/00

A Ajudante,
a) Rosa Paula da Silva Maia



Informações pelo telefone 22 733 55 00

De 10 a 16/11/2000

SESSÕES DIÁRIAS

De SEGUNDA a SÁBADO - Às 15h30 e 21h45
DOMINGOS e FERIADOS - Às 15h30 - 18h00 - 21h45



SOCIEDADE SECRETA

com JOSHUA JACKSON e PAUL WALKER
GÊNERO: POLICIAL

FARMÁCIAS DE SERVIÇO

Sexta (10) - TEIXEIRA Ctr. Com. Solverde/1, Avenida 8 - Tel. 227340352;
Sábado (11) - SANTOS Rua 19, n.º 263 - Tel. 227340331;
Domingo (12) - PAIVA Rua 19, n.º 319 - Tel. 227340250;
Segunda (13) - HIGIENE Rua 19, n.º 293 - Tel. 227340320;
Terça (14) - GRANDE FARMÁCIA Rua 8, n.º 1025 - Tel. 227340092;
Quarta (15) - CONCEIÇÃO R. S. Tiago, n.º 709, Silvalde - Tel. 227311482;
Quinta (16) - TEIXEIRA Ctr. Com. Solverde/1, Avenida 8 - Tel. 227340352.

LABORATÓRIOS VÍDEO

• Montagens de filmes amadores V8 - VHS - SVHS
• Fazemos mudança de sistema de cassetes vídeo de todo o mundo p/ o nosso sistema PAL e o inverso
• Recorde os seus filmes Super 8mm (bobines) passando-os para vídeo VHS

Contactos: Tel. 22 734 53 44 24 horas
Telem: 962 788 407 por dia

«Defesa de Espinho» - 3580 - 2000-11-09

F. A. PEREIRA PASSOS, LDA. CONSERVATÓRIA REGISTO COMERCIAL DE ESPINHO

N.º de Matrícula: 00686/891020
N.I.P.C.: 502 233 087

N.º e Data de Apresentação: Ap. 11/001016
N.º de Inscrição: 12

Rosa Paula da Silva Maia, 2.ª Ajudante da Conservatória do Registo Comercial de Espinho, CERTIFICADO que em relação à sociedade em epígrafe foi alterado o art.º 4.º do pacto social, tendo este ficado com a seguinte redacção:

ARTIGO 4.º - 1 - A gerência da sociedade compete a um ou mais gerentes, que podem ser escolhidos de entre estranhos à sociedade, com ou sem remuneração, a determinar em assembleia geral, ficando desde já nomeada gerente Maria Elisabete Carvalho Gomes Pereira.

2 - Para obrigar a sociedade em todos os seus actos e contratos e a representar em juízo, activa e passivamente, é necessária a assinatura do sócio-gerente Fernando Alves Pereira ou da sócia gerente Maria Elisabete Carvalho Gomes Pereira.

3 - Em ampliação à sua esfera normal de competência a gerência poderá comprar, trocar, vender e hipotecar quaisquer bens, contrair empréstimos dando de garantia quaisquer bens.

O texto completo do contrato na sua redacção actualizada ficou depositado na pasta respectiva.

Está conforme o original. Contém 1 folha.

Espinho, 24/10/00

A Ajudante,

a) Rosa Paula da Silva Maia

Aluga-se

NO 1.º ANDAR NA RUA 26

T3

Telefone, 227 342 161

«Defesa de Espinho» - 3580 - 2000-11-09

FREITAS - MEDIAÇÃO DE SEGUROS, LDA. CONSERVATÓRIA REGISTO COMERCIAL DE ESPINHO

N.º de Matrícula: 02045/001018

N.º e Data de Apresentação: Ap. 08/001018

N.º de Inscrição: 01

Rosa Paula da Silva Maia, 2.ª Ajudante da Conservatória do Registo Comercial de Espinho, CERTIFICADO que por Rui Manuel de Oliveira Freitas, c.c. Alexandra Cristina Rocha Guedes Granja, em comunhão geral; Helena do Céu Oliveira Freitas, solteira, maior e Manuel Tomás Rodrigues de Freitas, c.c. Deolinda Oliveira Tavares Freitas, em comunhão geral foi constituída a sociedade em epígrafe a qual se rege pelo seguinte contrato:

1.º - A sociedade adopta a denominação "FREITAS - MEDIAÇÃO DE SEGUROS, LDA.", e tem a sua sede na Rua 24, n.º 1019, salas B e C, freguesia e concelho de Espinho.

§ único - A gerência poderá mudar a sede dentro do mesmo concelho ou para concelhos limítrofes.

2.º - O objecto da sociedade consiste exclusivamente na mediação de seguros.

3.º - O capital social, integralmente realizado em dinheiro, é de DOIS MILHÕES DE ESCUDOS e corresponde à soma de três quotas: duas de OITOCENTOS CONTOS, pertencentes uma a cada um dos sócios RUI MANUEL OLIVEIRA FREITAS e HELENA DO CÉU OLIVEIRA FREITAS e uma de QUATROCENTOS CONTOS do sócio MANUEL TOMÁS RODRIGUES DE FREITAS.

4.º - A gerência da sociedade, remunerada ou não, conforme for deliberado em assembleia geral, fica afecta a todos os sócios, desde já nomeados gerentes, sendo necessária a assinatura de dois sócios-gerentes para obrigar a sociedade.

§ único - Em ampliação dos poderes normais de gerência os gerentes poderão comprar e vender bens móveis.

5.º - A cessão de quotas entre ascendentes ou descendentes é livre, ficando desde já autorizada a sua divisão para o efeito; a estranhos, porém, depende do consentimento da sociedade.

6.º - Os sócios têm direito de preferência na transmissão de quotas a favor de terceiros, nos seguintes casos:

a) - O sócio que pretenda ceder a sua quota, deverá comunicar a sua pretensão à sociedade por meio de carta registada com aviso de recepção, na qual deverá indicar a identificação do cessionário proposto, a quota a transmitir e o respectivo preço e condições.

b) - No prazo de duas semanas a contar da recepção da carta referida na alínea anterior, a sociedade comunicará a pretensão dos outros sócios por meio de carta registada com aviso de recepção.

c) - Durante o período de um mês a contar da data da carta referida na alínea anterior, os sócios poderão exercer o direito de preferência na proporção da quota que detenham, pelo preço e condições que lhe forem transmitidos.

d) - Caso os sócios não exerçam o direito de preferência, nos termos referidos na alínea anterior, a cessão dependerá apenas do consentimento da sociedade, nos termos estabelecidos no artigo 5.º.

7.º - No caso de falecimento de um sócio os seus herdeiros deverão nomear um que os represente enquanto a quota se mantiver indivisa.

8.º - As assembleias gerais, quando a lei não prescrever outras formalidades ou prazos, serão convocadas por cartas registadas, dirigidas aos sócios, com a antecedência mínima de quinze dias.

Está conforme o original. Contém 3 folhas.

Espinho, 24/10/00

A Ajudante,

a) Rosa Paula da Silva Maia

† Joaquina Maria Pinto Missa do 2.º Aniversário

Seu marido, filho e restante família vêm, por este meio, participar às pessoas de suas relações e amizade que dia 15, quarta-feira, pelas 18 horas, será celebrada missa por sua alma, na Igreja Matriz de Espinho. Agradecem desde já a todos quantos participarem na Santa Eucaristia. Espinho, 09 de Novembro de 2000

Alfredo Oliveira
José Alfredo Pinto Oliveira

FUN. N.º SR.º D'AJUDA - SANCEBAS & LUIS ALVES - Rua 20 - Telef. 227345128



† António Marques da Cruz Missa do 1.º Aniversário

Sua esposa e filhos mandam celebrar missa do 1.º aniversário do seu falecimento, dia 10, sexta-feira, às 8 horas, na Igreja Paroquial de Silvalde. Desde já agradecem a todos quantos participarem.



ANTA - ESPINHO

† Ana Tomás da Costa

Agradecimento e Missa do 7.º Dia

Seu marido, filhos, noras, genro, netos e restante família vêm, por este meio, agradecer às pessoas que tomaram parte no funeral ou que de outro modo se associaram à sua dor. Comunicam que a missa do 7.º dia será celebrada sábado, dia 11, às 20h30, na Igreja Paroquial de Anta. Desde já agradecem a todos que participarem na Santa Missa.



Anta, 09 de Novembro de 2000

AGÊNCIA FUNERÁRIA DE MARIA DE LOURDES - Anta - Espinho - Tels.: 227340609 - 227345858

† Raul Pereira

(Ex-Fiscal do Bairro)

Missa do 30.º Dia

Suas filhas, nora, genros, netos e demais família vêm, por este meio, participar a celebração da missa do 30.º dia, quinta-feira dia 9, às 18h30, na Capela de N.ª S.ª do Mar (Silvalde).

Agradecem desde já a quem comparecer a esta Eucaristia.



† António Alves dos Reis

Missa do 3.º Aniversário

Sua esposa, filho, nora e netas vêm, participar às pessoas de suas relações e amizade que dia 13, segunda-feira, às 19 horas, será celebrada missa por sua alma, na Igreja Matriz de Espinho, agradecendo desde já a todos quantos participarem na Santa Eucaristia.

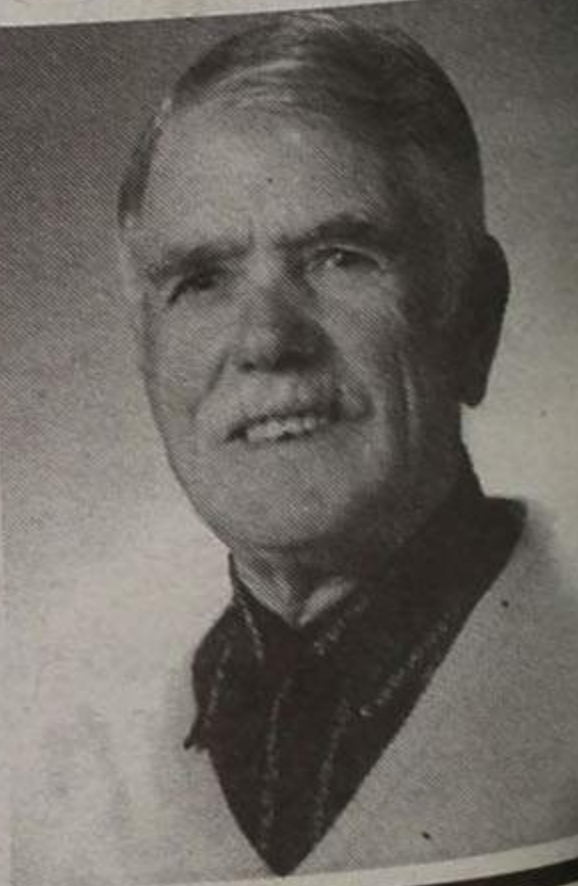

Espinho, 09 de Novembro de 2000



Fausta Neves Valente

20.º Aniversário do seu falecimento



Vinte anos atrás, termina a tua missão na terra. Nos dias angustiosos não existe sofrimento tão doloroso, como a memória das alegrias passadas. Se vos lembrardes, orai pela sua alma.

Espinho, 09-11-2000

Guim

Domingos Ferreira Capela

Missa do 24.º Aniversário

A família manda celebrar missa do 24.º aniversário do seu falecimento, dia 12, domingo, às 11 horas, na Igreja Paroquial de Anta, agradecendo desde já a todas as pessoas que possam comparecer.



António José da Costa Pinto e Couto

Missa do 1.º Aniversário

Seus irmãos, Manuel Couto, Margarida Lima e Dora Matos Coelho, mandam celebrar missa sábado, dia 11, às 19 horas, na Igreja Matriz de Espinho.



José Nunes Martins

Missa do 1.º Aniversário

Sua esposa, filho, nora e netos vêm, por este meio, participar que será celebrada missa, por sua alma, dia 11, sábado, às 19 horas, na Igreja Matriz de Espinho.

Desde já agradecem a quem possa comparecer.



D. Constança da Rocha Couto Guimarães

Missa do 2.º Aniversário

Sua filha, genro, netos e restante família vêm, por este meio, participar a celebração da missa do 2.º aniversário, dia 11, sábado, às 20h30, na Igreja Paroquial de Anta.

Desde já agradecem a quem possa comparecer.



Manuel Augusto Alves Dias

Agradecimento

Seus filhos, noras, netos e demais família vêm, por este meio, agradecer a quem compareceu na missa de 7.º dia celebrada na quarta-feira, dia 8, pelas 19 horas, na Igreja Paroquial de Paramos.

O Ofertório, dia 11, sábado, às 19 horas e domingo dia 12, às 8h30. Desde já agradecem a quem possa comparecer.



FUNERÁRIA EUDÓSIA ISABEL GUERREIRO NIEVES - Rua da Boa Nova n.º 2 - Silvalde - Telef. 227343392



Licínio Pereira de Sousa

Missa do 1.º Aniversário

Na passagem do 1.º aniversário do falecimento do seu ente querido, esposa, filhos, noras, netos e demais família, recordam-no com profunda saudade e participam às pessoas de suas relações e amizade, que na próxima quinta-feira, dia 16, será celebrada, pelas 18 horas, missa por sua alma, na Igreja Matriz de Espinho. Agradecem desde já a todos quantos participarem na Santa Eucaristia.

Espinho, 09 de Novembro de 2000

Maria Dulce de Lima
Joaquim Alberto Lima Pereira de Sousa
Licínio Augusto Lima Pereira de Sousa
Ana Isabel Montenegro Quinta
Maria Luísa Pinto



FUN. N.º SR.º D'AJUDA - SANCEBAS & LUÍS ALVES - Rua 20 - Telef. 227345129



Firmino de Oliveira

Agradecimento e Missa do 7.º Dia

Sua esposa, filhos e restante família vêm, por este meio, agradecer muito sensibilizada e reconhecidamente às pessoas que tomaram parte no funeral ou que de outro modo se associaram à sua dor. Informam de que a missa do 7.º dia será celebrada amanhã, sexta-feira, pelas 18 horas, na Igreja Matriz de Espinho. Agradecem desde já a todos quantos participarem na Santa Eucaristia.



Espinho, 09 de Novembro de 2000

Júlia de Vasconcelos
Firmino Armando Vasconcelos Oliveira
Laurinda Vasconcelos Oliveira
Firmina Rosadas

FUN. N.º SR.º D'AJUDA - SANCEBAS & LUÍS ALVES - Rua 20 - Telef. 227345129



Rosa Alves da Silva

Missa do 5.º Anivesário

Faz cinco anos que partiste deixando com imensa saudade os que te amam.

Seus filhos, noras, genro, netos, bisnetos e restante família vêm, por este meio, participar às pessoas de suas relações e amizade que dia 14, terça-feira, pelas 18 horas, será celebrada missa por sua alma, na Igreja Matriz de Espinho, agradecendo desde já a todos quantos participarem na Santa Eucaristia.

Espinho, 09 de Novembro de 2000

Valdemar Joaquim Alves de Oliveira
António Alves de Oliveira
Maria Alzira Alves de Oliveira Domingues
Maria Angelina dos Santos Gomes Oliveira
Palmira Lopes da Silva
Joaquim de Oliveira Domingues
Rosa Maria Pinto Meneses Oliveira dos Reis
Sandra Isabel Pinto Meneses de Oliveira
Fátima Alzira Gomes de Oliveira
Jorge Paulo Guimarães Reis
Selma Filipa Oliveira dos Reis



FUNERÁRIA N.º SR.º D'AJUDA - SANCEBAS & LUÍS ALVES - Rua 20 - Telef. 227345129

Os nossos
classificados

ADVOGADOS

MARIA DO CÉU SANTOS - Rua 18 n.º 582-2.º Esq. - Sala 1. Telef: 22731 21 00 - 4500 Espinho.

DR. J. MOREIRA DE SOUSA - Advogado - Escritório: Rua 23 n.º 773 - 1.º Dto. - Tel. 227313535 c/ fax 227342022.

ALUGUÉIS

ALUGAM-SE QUARTOS, c/ casa de banho privativa, c/ cozinha, pequeno almoço, tratamento de roupa, garagem e TV Cabo mais Sport TV. Telef: 227340002 ou 227348972.

ALUGO APARTAMENTOS T0, T1, T2 E T3. Totalmente equipados, com TV Cabo mais Sport TV, telefone, garagens, limpezas. Rua 62 n.º 156. Telefone: 22 731 08 51/2 - Fax: 22 731 08 53.

CASA INDEPENDENTE, tipo T3, mobilada, no centro de Espinho. Aluguer temporário. Telef. 227341707.

APARTAMENTOS, LOJAS, ESCRITÓRIOS, em Espinho. Fale connosco. Não paga por isso. João Passos - Mediação Imobiliária, Lda. AMI-4541. Telefone, 227319197 ou 965861765, joaopassos@joaopassos.pt.

ALUGA-SE APARTAMENTO T2 grande, novo, em S. Paio de Oleiros (perto da Igreja), c/ garagem privativa. Telef. 256688443.

ALUGA-SE T3 no Centro de Espinho. Tlm. 962454761.

ALUGAM-SE ARMAZÉNS, junto a Espinho: 66 m2 (50 cts.); 100 m2 (80 cts.); 150 m2 (120 cts.) e 200 m2 (160 cts.). Contacto: 919831732.

EMPRÉSTIMOS

CRÉDITO PESSOAL para todos os fins. Resposta rápida. Telef. 239714835 - Tlm. 939315905.

ENSINO

DANÇAS DE SALÃO - Academia Pedro Sousa - Salão Nobre dos Bombeiros Voluntários de Espinho. Inscrições abertas. 227539673 / 919912680. www.academiapedrosousa.com.

MÉDICOS

MEDICINA TRADICIONAL JAPONESA DE ESPINHO - Dr. AKIRA - EMAGRECIMENTO - Reumatismo - Artrose - Stress - Má circulação - Massagem - Shiatsu - Moxibustão - Acupunctura - Esgotamento Nervoso - Problemas de coluna - Dor em geral. Rua 23 n.º 344 Telefone / Fax 22 732 17 30.

DR. JOAQUIM FERREIRA MENDES - Médico especialista em ouvidos, garganta e nariz. Clínica Geral. Rua 9 n.º 295-2.º Esq. - Telefone: 227341710.

MENSAGENS

A S. JUDAS TADEU - Advogado dos casos difíceis e desesperados, reze 9 avê-marias durante 9 dias, peça 3 desejos, um de negócios e 2 impossíveis. Ao nono dia publique este aviso. Cumprir-se-á ainda que não acredite. M.H.

OFERTAS

APARECEU UMA CADELA que teve 5 cachorrinhos. Dão-se os cachorrinhos e se aparecer o dono da cadela também se entrega. As fêmeas eu pago para as esterilizar. Tlm. 914702495

PASSA-SE

PAPELARIA + BAZAR + TIPO LOJA dos 300. Tlm. 918419230.

RESTAURANTE "O VOUGUINHA", em S. Paio de Oleiros - Rua do Fial. Telef. 2273455736.

PRECISA-SE

EMP. BALCÃO, boa presença, 35/55 anos, possível alguns conhecimentos de costura. Trata Espinho- Noivos. Rua 19 n.º 405 - Espinho. Tel. 227320685. Tlm. 964462600.

APRENDIZ DE CABELEIREIRA. Telef. 227313276.

PRECISA-SE DE TROLHAS. Telemóvel 914232724.

CAFETARIA "A PALETA" admite: Funcionária(o) para Cozinha/Balcão; Funcionária(o) para Balcão/Mesas. Rua 22 n.º 208. Telef. 227313739.

EMPREGADA DOMÉSTICA interna c/ folga semanal. para Espinho. Contactar: 965246728.

SERVIÇOS

ESTOFADOR - Restauro todo o tipo de sofás, cadeiras, etc. Orçamentos grátis. Telef: 22734 40 90. Rua do Passo Velho n.º 217 - Anta.

ESTÚDIOS - LABORATÓRIO - VITORLANCHA - Passagem de filmes de Super 8mm para cassetes vídeo. Passamos para o nosso sistema, cassetes de vídeo que lhe enviemos do Brasil, USA, França ou qualquer outra parte do mundo. Telefone: 22 734 53 44. Telemóvel 962788407.

PINTURAS E REMODELAÇÕES interior e exterior, incluindo serviço geral na construção civil com pessoal especializado. Orçamentos grátis. J. OLIVEIRA. Bons preços. Telef. 227453048 - Tlm. 914161216.

VENDAS

ESPINHO: T4 JUNTO AO MAR, c/3 banhos, em edifício só com 5 apartamentos. EXCELENTE OPORTUNIDADE! Só 21.000 c. (neg.). Nortalgarve - Tel. 227310256 - Tlm. 919420697.

ESPINHO: T2 DE LUXO, como novo, com aquecimento central, cozinha com todos os electrodomésticos, etc., etc. 21.000 c. (neg.) Nortalgarve - Tel. 227310257 - Tlm. 919420697.

ESPINHO: T3 NOVO, com 140 m2, construção moderna e de excelente qualidade. Com garagem individual e muito mais! Só 27.000 c. Nortalgarve - Tel. 227310256 - Tlm. 919420697.

AGUDA: T2+1 DE LUXO, com 110 m2, suite, etc., etc. Acabamentos e arquitectura do mais moderno. EXCELENTE OPORTUNIDADE!!! 20.000 c. (neg.). Nortalgarve - Tel. 227310257 - Tlm. 919420697.

T3 e T2 - NOVOS. Bom preço - S. Félix da Marinha (junto Hotel Solverde). Tel. 256754374 - 936779775.

T3 - ARREDORES DE ESPINHO. Garagem fechada para 2 carros. Excelentes arrumos. Bom preço. Trata o próprio. Telem. 966187082. Telef. 227642716.

T1+1 - 13.000 c. - T2 - 12.000 c. - T3 - 15.000 c., em Espinho e arredores, temos mais, venha ver, é grátis. João Passos - Mediação Imobiliária, Lda. AMI-4541. Telefone, 22 731 91 97 ou 96 586 17 65, joaopassos@joaopassos.pt.

T2 R/CHÃO - Anta - Espinho. Boa área, despesa, arrumos, logradouro c/ churrasqueira e salão. Lugar de garagem. Preço: 20.900 c. Tlm. 938450094.

T2, condomínio fechado, 2 lugares de garagem, aquecimento central, bons acabamentos. Frente ao Hotel Solverde. De particular a particular. Tlms. 919362238 - 917616894.

T2 ESPINHO, usado, bem localizado, boa área, aproveitamento no sótão c/ WC e área para T0, garagem individual c/ arrumos. Tlm. 917 274 008 - Tlf. 227321770.

T2 RECUADO, novo, S. Félix, terraço c/ churrasqueira, lareira c/ recuperador de calor, marquise, garagem individual. Tlm. 917274008 - Tlf. 227321770.

T3+2 DÚPLEX, novo, Arcozelo, excelente área, bons acabamentos, caixilharia dupla, cozinha e lavandaria equipada com electrodomésticos encastrados, excelente terraço virado a poente, arrumos, garagem individual para 2 carros. Tlm. 917274008 - Tlf. 227321770.

MORADIA junto à praia, fim de construção, com excelente área, logradouro, jardim, terraço virado para o mar, salão na cave, garagem para 2 carros. Tlm. 917274008 - Tlf. 227321770.

T2 - ANTA - Garagem fechada, 15.500 cts. AMI 1817 - 966116732.

T-2 - RECTA DA SOLVERDE - Novo - Pronto a habitar no final de Agosto, pavimento em madeira, cozinha totalmente equipada, aquecimento central completo, tectos com focos embutidos, estores eléctricos, sala com varanda virada ao mar, garagem individual. Excelente oportunidade. Preço 23 000 cts. Fracção Imobiliária - Rua 21 n.º 409 - 1.º andar - sala B. Telef. 227320911.

T-2 - ESPINHO - Centro da cidade, novo e pronto a habitar, suite e WC de serviço com baase de chuveiro, pavimento totalmente em parquet, excepto cozinha e banhos, garagem fechada para 2 carros. Preço 24.000 cts. Fracção Imobiliária - Rua 21 n.º 409 - 1.º andar - sala B. Telef. 227320911.

T-3 - ESPINHO - Usado. Excelente localização, em bom estado de conservação, lugar de garagem. Preço 19.000 cts. Fracção Imobiliária - Rua 21 n.º 409 - 1.º andar - sala B. Telef. 227320911.

ANTA - ESPINHO - TERRENO 600 m2 para moradia de 3 frentes, projecto e especialidades aprovadas, licenças de construção prontas a levantar, r/c + 1 e anexos, jardim envolvente, excelente localização, zona de moradias, já com todas as infraestruturas, preço competitivo. Consulte o projecto nas nossas instalações. Fracção Imobiliária - Rua 21 n.º 409 - 1.º andar - sala B. Telef. 227320911.

ORAÇÃO DOS AFLITOS

Aflita se viu Virgem Maria, aos pés da Cruz. Aflita me vejo eu. Valei-me mãe de Jesus, confio em Deus, com todas as minhas forças. Por isso, peço que ilumine os meus caminhos, concedendo-me a graça que tanto desejo. (Faça o pedido, manda publicar no 3.º dia) - RS

ORAÇÃO

Ó Santa Clara, que seguiste Cristo, com a tua vida de pobreza e oração. Faz com que, entregando-nos confiantes à província do Pai Celeste no inteiro abandono, aceitemos a Sua divina vontade. Santa Clara, bela e formosa, ilumina meus caminhos para a glória e vitória, livra-me dos inimigos e dos problemas. Peço a Santa Clara que cubra a minha cabeça com o seu manto sagrado. Guia-me, Santa Clara, para que eu possa resolver todos os meus problemas. Amém. Rezar esta oração, mais nove Avê-Marias, por 9 dias, com uma vela acesa na mão. No último dia deixar a vela queimar. Fazer 3 pedidos, 1 de negócios e 2 impossíveis e será atendido mesmo que não tenha fé. Publicar no 9º dia. - RS

CÂMARA MUNICIPAL DE ESPINHO
DEPARTAMENTO DE ADMINISTRAÇÃO GERAL E FINANÇAS

Aviso

CONCURSOS PÚBLICOS
PARA A VENDA DE FOGOS DOS
BLOCOS HABITACIONAIS SITOS
NO GAVETO DAS RUAS 7 E 18
E NO GAVETO DAS RUAS 29 E 31
COM A RUA 28 EM ESPINHO

ROLANDO NUNES DE SOUSA, VICE-
-PRESIDENTE DA CÂMARA MUNICIPAL
DE ESPINHO:

Avisam-se os eventuais interessados que, a partir de **10 de Novembro em curso até 28 de Dezembro próximo**, se encontram abertos concursos públicos para a venda dos fogos mencionados em título, conforme Edital n.º 87/2000 datado de 06 de Novembro em curso, afixado no átrio dos Paços do Município.

Espinho e Paços do Município, 06 de Novembro de 2000.

O Vice-Presidente da Câmara,
a) **Rolando Nunes de Sousa**

CASINO ESPINHO

Dance
Passion



A Paixão da Dança!

Convidado Especial:
Paulo de Carvalho



Informações e Reservas
Tel. 22 733 55 00

Os Melhores Momentos

José Mota visita Angola Geminación entre Espinho e Namibe

Na sequência de uma recente visita de Salomão Rimbimbi - governador da província do Namibe, o autarca espinhense, José Mota, deslocou-se a Angola para assinar a geminação com essa localidade. O presidente da Câmara Municipal e Espinho fez-se acompanhar por uma comitiva composta pelo governador civil de Aveiro, Antero Gaspar, pelo vereador Armando Jacinto (PSD), e pelo empresário Apolónio Guerra.

Estão previstas inaugurações de departamentos da empresa Portuária do Namibe e a participação do programa das Comemorações do Dia da Independência Nacional, no sábado. O desfecho da visita, domingo, será feito com a assinatura da geminação.

Alexandra Nunes

Encontro na Gomes de Almeida Educação para o estudo

Amanhã, sexta-feira, na Escola Secundária Dr. Manuel Gomes de Almeida, pelas 21.30 horas, irá decorrer um encontro de pais e encarregados de educação. O evento é dedicado aos pais dos alunos do 7º e 8º anos do ensino básico e o tema é "Como ajudar o meu educando a estudar". Este é um dos encontros inseridos num projecto de sensibilização de alunos, professores, pais e encarregados de educação para a temática da "Rentabilização do Estudo" decorrer naquela escola. Para ajudar na tarefa também estarão presentes os responsáveis pela dinamização da Sala de Estudo.

Quatro dezenas de bombeiros combatem incêndio Casa em chamas na Rua 19

O feriado de Todos os Santos ficou marcado por um incêndio numa habitação da Rua 19 que obrigou à intervenção das duas corporações de bombeiros da cidade com sete viaturas e perto de quatro dezenas de homens e demorou duas horas a extinguir.

O alarme foi dado perto das seis da tarde e as chamas terão deflagrado no estuque do sótão e no travejamento do telhado e apesar da resposta dos bombeiros, durante o combate acabou por dar-se a derrocada da clarabóia existente no prédio.

Quando o fogo foi dado como extinto ainda não se conheciam as suas causas.

Entretanto, os Bombeiros de Espinho acorreram com duas viaturas, no domingo, a um outro incêndio, numa casa de banho das Escolas de Paramos, todavia só arderam algumas peças de roupa.

Ainda no feriado, pelas 16 horas, os Voluntários de Espinho foram chamados a socorrer uma senhora de 84 anos, residente em Silvalde, que caiu junto ao cemitério da freguesia, sofrendo alguns ferimentos na cabeça. Transportada ao hospital a senhora acabou por falecer.

Na sexta-feira ocorreu um embate entre um veículo ligeiro e um pesado na Estrada 109, junto à Fonte do Loureiro, em Silvalde, que provocou um ferido. A vítima, de 24 anos apresentava lesões na coluna cervical e foi transportada ao Hospital de Espinho, seguindo para Santa Maria da Feira.

Na segunda-feira, pelas 15 horas foi atropelado um homem de 75 anos, que sofreu ferimentos nos braços e nas pernas, tendo sido transportado para o Hospital de Espinho.

Sandra Soares

Palestra do Rotary

"Apoio emocional e suicídio"

Amanhã, no Hotel PraiaGolfe, pelas 21.30 horas, o Rotary Club de Espinho vai levar a cabo uma palestra/debate sobre "Apoio emocional e suicídio".

Esta iniciativa é desenvolvida em parceria com a Associação de Estudos e Prevenção do Suicídio - ESCUTAR, com sede em Vila Nova de Gaia, e terá como palestrante e convidado o presidente desta, Fernando Castro Couto abordará as características gerais e específicas do suicídio, a necessidade social, o panorama português e os serviços de apoio emocional disponíveis. Todos os interessados ou aqueles que quiserem um esclarecimento sobre a matéria poderão comparecer.

Exposição de aquarelas em Ovar

João Bigail na Santa Casa

O espinhense, João Bigail, tem patente ao público na Santa Casa da Misericórdia de Ovar uma exposição de aquarelas.

Este artista, que teve como mestre, na Escola de Belas Artes do Porto, o famoso Júlio Resende, na década de 60, foi distinguido, no ano passado, pela Faculdade de Jornalismo do Porto, pela qualidade dos seus trabalhos. A exposição foi inaugurada na passada sexta-feira e pode ser apreciada no "Espaço Aberto" - destinado a actividades de índole artística -, em Ovar.

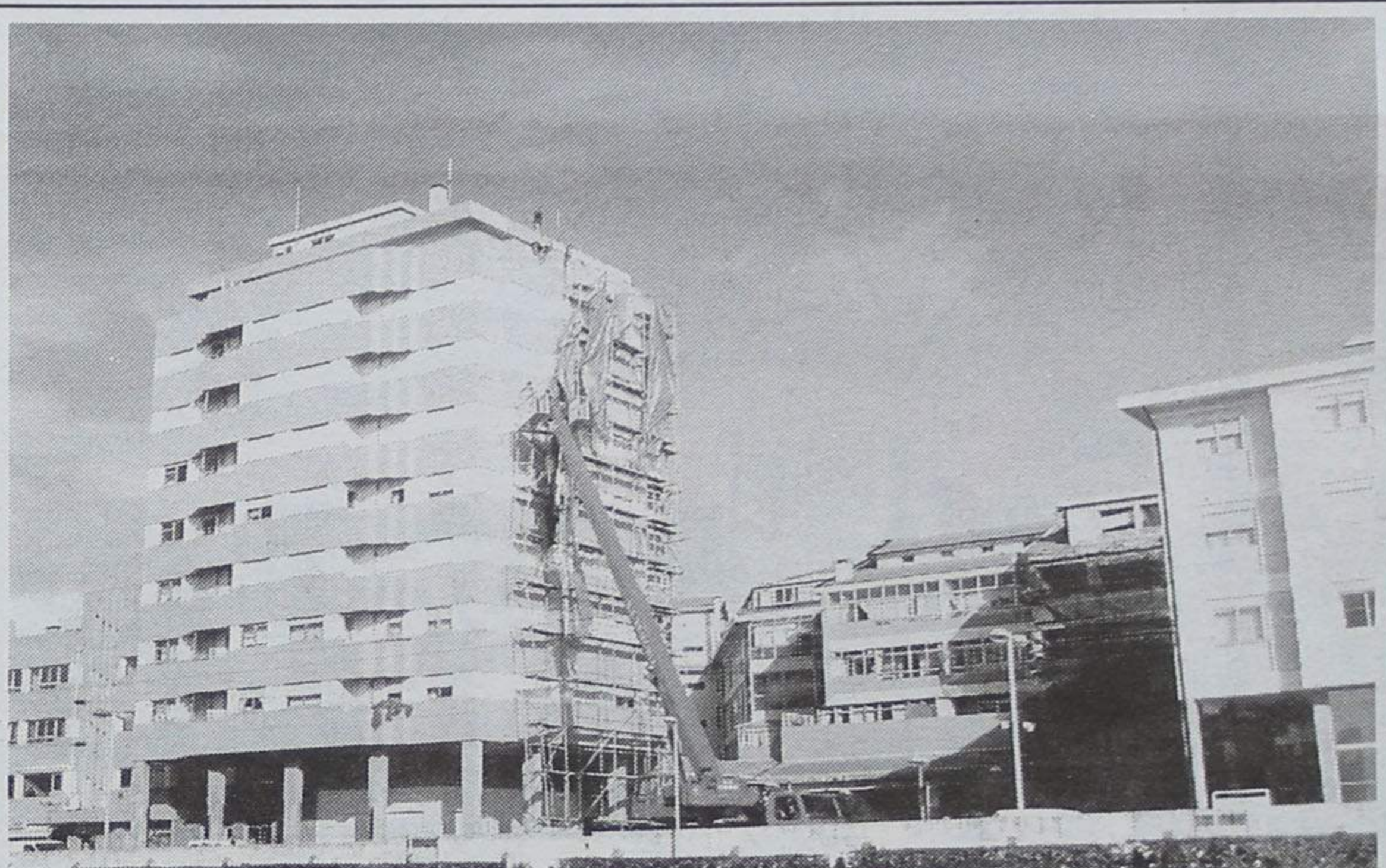

O Dia de Fiéis Defuntos foi assinalado pela Comissão Administrativa do Núcleo de Espinho da Liga dos Combatentes (à esquerda); à direita, o temporal causou alguns problemas nos andaimes das obras de reparação de um prédio na Rua 8 e se não fosse a pronta actuação dos Bombeiros Voluntários Espinhenses, o pior poderia ter acontecido. (fotos VÍTOR LANCHÁ)

ESPINHO
ANDAR MORADIA
Junto à BP - Rua 19
Garagem fechada
Óptimas áreas

CGR 96 611 6732
22 734 0017
AMI 1817

CRIATIVIDADE
É A NOSSA
ESPECIALIDADE!

BPA

PROJECTA
REMODELA
DECORA
O SEU ESPAÇO

RUA DA FONTE - SILVALDE
APARTADO 509
4506 ESPINHO CODEX
TELEFONE 227340918
FAX 227348731

R. 33
n.º 1265

100% Financiados / 0% Entrada

O MELHOR DO DIA

MORADIA NOVA - R/C + 1 - 300 M2 TERRENO 27.000 cts.

**FINANCIAMENTO GARANTIDO
TODAS AS IDADES**

T1 - C/ NOVO, Pequeno terraço 9.500 cts.
T2 RECUADO - NOVO, 3 Frentes, Garagem 13.800 cts.
T3 C/ NOVO, Restaurado 15.500 cts.
T4 - LICEU DE ESPINHO, Garagem 18.400 cts.

TERRENO, PROJECTO APROVADO P/ MORADIA 5.000 cts.

LIGUE ATÉ ÀS 24.00 H
TEL.: 227330980 / 966830047 / 917391279

LIC. AMI - 3388

FLASHES

Foto Vitor Lancha

A Associação de Pais da Escola Nossa Senhora da Conceição realizou uma desfolhada, com a participação do Rancho Folclórico de Nossa Senhora dos Altos Céus, que demonstrou às crianças a cultura de antigamente. Bons velhos tempos! - recordarão uns. Afinal, dantes também se divertiam! - observarão outros (mais novos)...

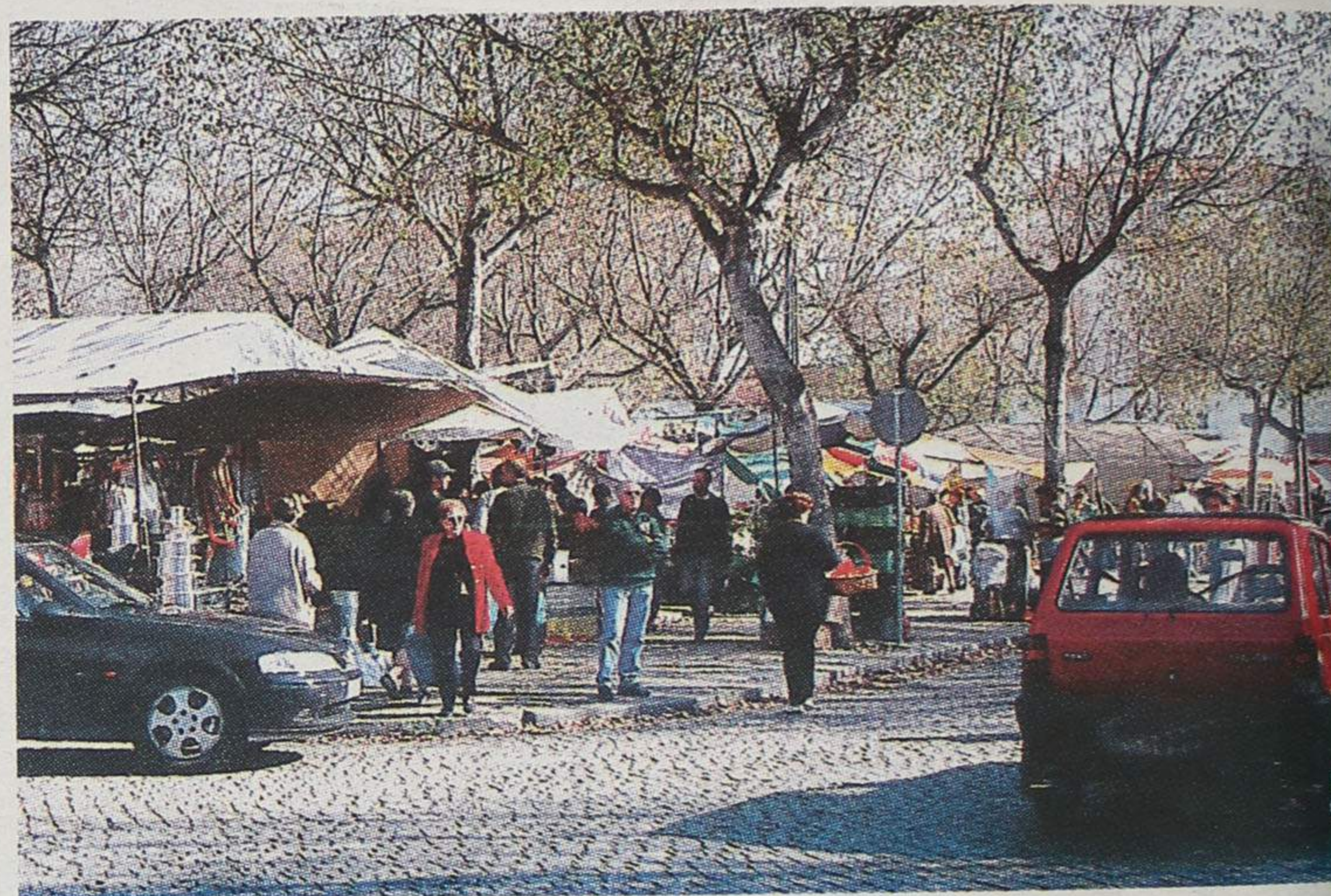

A feira mantém à segunda-feira a sua tradição, não obstante a alteração do lugar. Comerciantes e utentes, insatisfeitos ou agradados com a alteração, lá vão retomando o estado normal de um acontecimento que perdura ao longo dos tempos - o 'centro comercial' ao ar livre!

FLASHES

TR TELE-ROCHA

MÓVEIS • COZINHAS • ELECTRODOMÉSTICOS

AQUECEDOR A GÁS COM OFERTA DA LIGAÇÃO

INSTALAMOS FOGÕES E ESQUENTADORES PARA GÁS NATURAL

VENDAS: Electrodomésticos - Rua 24 n.º 771 - Tel. 22 734 16 12 • Gás - Rua 31 n.º 469 - Tel. 22 734 03 25

