



Família em barraco no Bairro da Marinha **Viver sem WC!**

páginas 2 e 3



Assembleia de Paramos

Restaurante do Aeródromo - concurso

página 10

Com lotações esgotadas

'Show' de supercross na Nave

páginas 14 e 15

'Tigres' mudam de técnico

Carlos Garcia sucede a Luís Agostinho

página 19

Nos festejos de aniversário

APAM sonha com nova sede e muito mais!

página 20

'Boa nova' do voleibol

Anulada suspensão de Sandro Correia

página 21

Nesta quadra natalícia

Faça compras no comércio

tradicional e local!

O jornal *Defesa de Espinho* recomenda aos seus leitores e a todos os interessados, nesta quadra natalícia, o recurso ao comércio tradicional, designadamente o local.

A tradição ainda é o que era!

O comércio local é também um símbolo tradicional de Espinho.

Por isso, faça compras no comércio tradicional e local!

Família vive em barraco no Bairro da Marinha

Um quarto para seis pessoas e sem casa de banho!



O Natal é uma época de amor, solidariedade e alegria, mas nem todos a podem viver em pleno. É o que acontece a um casal e quatro crianças pequenas que vivem junto ao Bairro da Marinha, em Silvalde, num barraco sem casa de banho e com apenas um quarto, onde dormem seis pessoas. Num bairro onde decorre um Plano de Reabilitação e num concelho que luta contra a pobreza e pela erradicação das barracas, esta família pergunta porque é que está há 11 anos à espera de uma casa.

Sandra Soares

João Manuel Jesus Moreira e a sua família moram no Bairro dos Pescadores, na Marinha de Silvalde num barraco que tem um quarto e uma cozinha e onde são obrigados a recorrer a um balde ou a ir até às pedras ou a um café para fazerem as suas necessidades. Sem uma casa de banho dentro do seu barraco, esta família espera há 11 anos por um pouco mais de dignidade.

João Moreira ainda tentou melhorar as condições da sua habitação com alguns arranjos e a construção de uma cozinha. Tinha projectos para construir uma casa de banho e quem sabe outro quartinho, mas, devido à localização do barraco, os vizinhos não o deixam alargar mais a casa.

Esta casal tem quatro filhos, um rapaz de 11 anos, uma menina de oito e os dois mais pequeninos de quatro anos que dormem todos amontoados no mesmo quarto, os pais numa pequena cama de solteiro, os rapazes numa outra e a menina num colchão que todas as noites colocam no chão.

Como não tem casa de banho esta família tem de recorrer a um balde ou ir

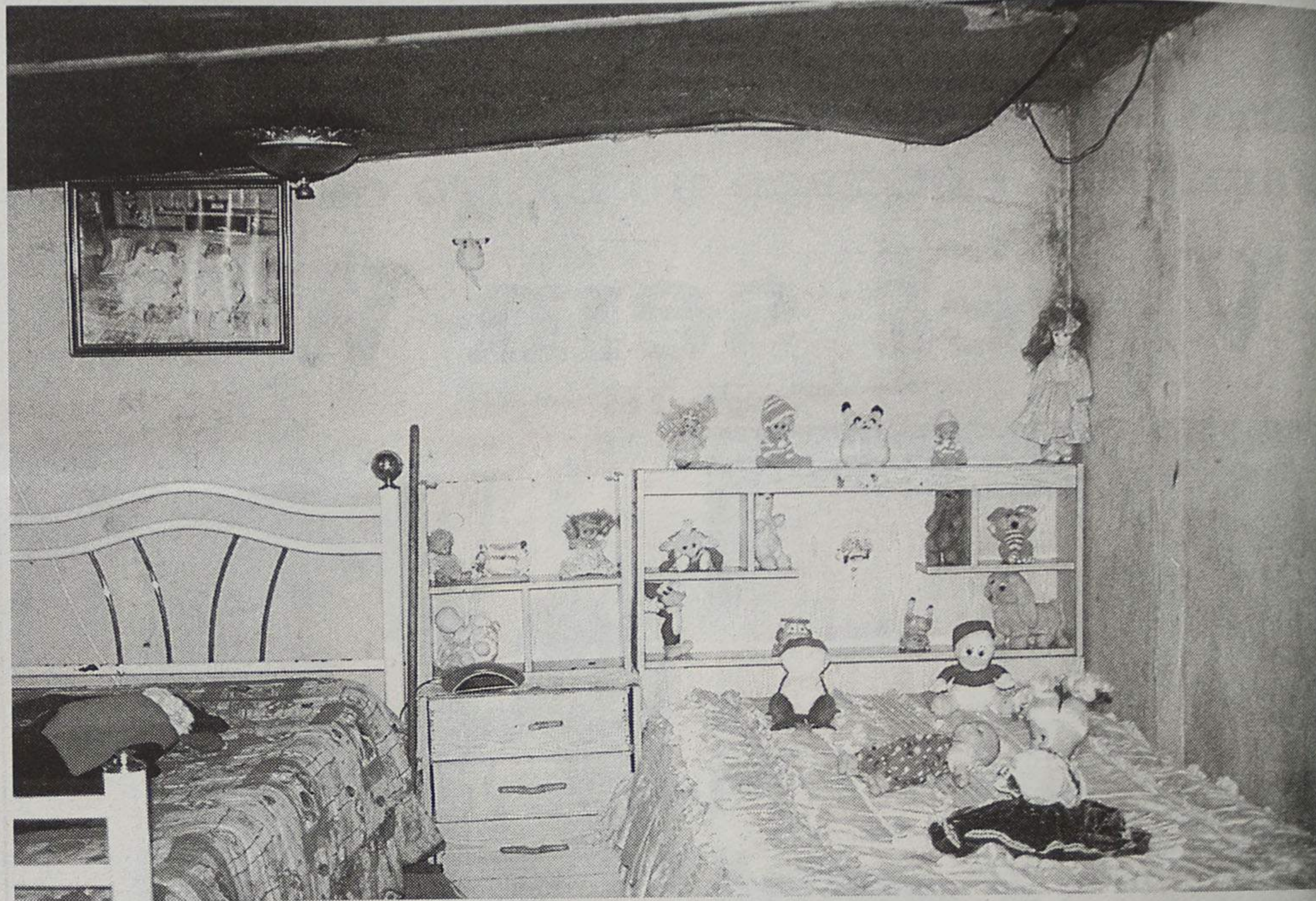

até às pedras, uma situação que durante a noite é muito perigosa. Aliás, foi numa destas ocasiões, durante a passada semana, que João Moreira caiu

tendo sido encontrado por alguns vizinhos, ferido na cabeça e nas costas, pelo que foi transportado para o Hospital e ficou alguns dias sem

poder trabalhar.

Como este pai de família é o único a ganhar para uma família de seis pessoas, com os pequenos trabalhos que conse-

gue encontrar na construção civil, este acidente agravou a sua situação levando-o a reflectir:



TOTALMENTE REMODELADO

Visite-nos e conheça as tendências deste Natal

Rua 14 n.º 756 - Espinho • Tel. 227 344 847

CRIATIVIDADE É A NOSSA ESPECIALIDADE!

BIPAL

PROJECTA
REMODELA
DECORA
O SEU ESPAÇO

RUA DA FONTE - SILVALDE
APARTADO 509
4506 ESPINHO CODEX
TELEFONE 227340918
FAX 227348731



**BOAS FESTAS
PRÓSPERO ANO NOVO**

São os votos
Sinceros de

INFORMÁTICA

Rua 16, n.º 1212
tel. 227 345 840
ESPINHO

a queda tivesse sido grave e eu ficasse lá estendido?..."

Para piorar a situação dos gémeos de quatro anos sofre de paralisia das pernas, pelo que está a ser acompanhado no Hospital de S. António e todos os dias há sessões de fisioterapia, onde a mãe faz questão de o acompanhar, já que tem consciência de que "a criança só caminha porque faz ginástica desde os oito meses e eu quero que quando crescer pense que é deficiente porque a mãe dele não se preocupou".

A criança também precisa de botas especiais e a mãe garante não receber qualquer ajuda para a sua compra. "Tenho de levar à minha boca para não falar das botas ao menino". A jovem recebia o rendimento mínimo, mas como o filho recusou o trabalho durante todo o tempo inteiro num arranque que as técnicas não ofereceram, embora tenha pedido que lhe encontrassem alguma coisa para fazer durante as manhãs, permitindo-lhe continuar a levar o filho à fisioterapia. Como resultado esta mãe revela: "cortaram-me o rendimento mínimo porque dizem que eu não quero trabalhar".

João Moreira também não compreende esta atitude e ironiza: "será que cortaram o rendimento mínimo por causa da minha riqueza...?"

"Não há pessoas mais necessitadas do que nós"

João Moreira, assim como a sua irmã, Maria Silveira Maganinho Silveira, também tem quatro filhos e está numa situação semelhante, embora não tão grave, uma vez que tem o seu barraco pelo mesmo tempo de casa de banho". João acusa o presidente da Câmara Municipal de Espinho da sua situação, em-

bora gostasse que ele visse as condições em que têm de viver, "enquanto que na Quinta de Paramos ainda há 60 casas vazias".

Para estas pessoas, a culpa é dos responsáveis pela distribuição das casas, que estão a par da sua situação e não alertam a autarquia para os problemas que estão a enfrentar, responsáveis pela Associação de Desenvolvimento do Concelho de Espinho a quem têm recorrido quase diariamente.

Maria Silveira garante que nesses contactos, "uma das responsáveis, promete-nos casa hoje, casa amanhã, depois e nunca mais temos alojamento, isto não pode ser assim, porque não há pessoas mais necessitadas do que nós. Queremos saber do que é que estão à espera para entregar os alojamentos em Paramos".

A esperança destas pessoas começa a morrer, pois concorreram pela primeira vez às asas da Câmara há 11 anos atrás, "quando o Bairro da Marinha ainda estava em construção". Aliás, eles recordam que "essas casas já eram para nos alojar e deitar abaixo os barracos, mas deram as casas a pessoas que estavam em situação muito melhor do que nós".

Maria Silveira desesperada com a sua situação e a de seu irmão pergunta: "teremos de pegar nos nossos filhos e ir para a frente da câmara fazer vergonha, porque se as casas são para os pobres de que é que eles estão à espera. Vêm cá na altura das eleições pedir votos e dizem muita coisa, mas prometer é uma coisa e fazer é outra".

João Moreira está cada vez mais revoltado e conclui que "na Câmara devem pensar que nós não existimos no mapa, mas existimos. Fazem de nós cães de rua", garantindo que "se o presidente não faz alguma coisa eu vou para a frente com as obras e construo uma casa de banho a despejar para a rua, porque assim é que não podemos continuar".



CLÍNICA DENTÁRIA
Dr. MATOS VIEGAS
MÉDICO ESTOMATOLOGISTA
DOENÇAS DA BOCA E DENTES

Acordo com: A.D.S.E. - A.C.A.S.A. - E.D.P. - C.T.T.,
CAIXA GERAL DE DEPÓSITOS, S.A.M.S., PHILIPS,
MINISTÉRIO DA JUSTIÇA, PORTUGAL TELECOM, S.I.M.
R. 19 N.º 364-1.º DT.º - TELEF. 227341024 - ESPINHO

VIDRARIA FERREIRA

Vidro Nacional e estrangeiro,
Vidro Anti-reflexo e molduras para caixilhos,
Espelhos, Tijolos e Telhas de Vidro
FERREIRA & FERREIRA, LDA.

ENCARREGA-SE DA COLOCAÇÃO DE VIDROS
EM QUALQUER PONTO DO PAÍS

R. 18, N.º 675 - TELEFONE, 22 734 04 80 - 4500 ESPINHO

TECNISTORE

Estores interiores * Romanos
Enroláveis * Verticais * Laminados
Resguardos de banheiras / Polibanho

— VISITE-NOS —

Rua 21 n.º 869 - 4500 Espinho - Tel./Fax 22 732 05 89

INFANTÁRIO JARDIM DE INFÂNCIA

COSTA VERDE

Rua 18, n.º 1145 - 4500 Espinho • Tel. 227330610 • Fax 227312895 • E-mail: Infantário.Costa.Verde. @ clix.pt

Creche
Pré-Escola gratuita
A.T.L.
Música

Semanário Registado na Direcção-Geral de Comunicação Social sob o n.º 100594

DEFESA DE ESPINHO

Fundado em 27/Março/1932

PROPRIEDADE - EMPES - Empresa de Publicidade de Espinho, Lda. Matriculada na Conservatória do Registo Comercial de Espinho sob o n.º 59, folhas 30 do livro C-1 Capital Social 1.040.000\$00 Contribuinte - 500 095 540

Administração
Fernando Cunha (gerente)
Joaquim Vasconcelos (gerente)

Detentores com mais de 10% do capital
Solverde - Soc. de Investimentos Turísticos da Costa Verde, Lda.

Direcção
Lúcio Alberto

Redacção
Manuel Proença
Sandra Soares

Colaboradores
Abreu Cepêda; Adérito Santos; Alberto Monteiro; Alexandra Nunes; Alexandre Moreira; António Duarte Estêvão; António Regedor; Carlos Campos (Suíça); Carlos Salvador (fotografia); Dagmar Lourenço (Brasil); Jorge Madureira; José António Ribeiro; José de Abreu; José Curral; José Domingues; Liliana Neves; Lúcia Pereira (fotografia); Luís Madureira; Manuel Sancebas; Maria Fernanda Barroca; Maria Helena Vasconcelos; Mário Cálix; Mário Frota; Napoleão Guerra; Nuno Alves; Sérgio Santos; Vítor Lancha (fotografia).

Departamento de Produção
António Guerra

Publicidade
Joaquim Natário

Secretaria de Administração e Redacção
Cristina Fonseca
Fernanda Oliveira

Serviços Administrativos e Publicidade
Av. 8, 456 - 1.º andar - Sala R
Ap. 39 - 4501-853 ESPINHO Codex
Telef. / Fax: 22 734 15 25

Departamento de Redacção
Av. 8, 456 - 1.º andar - Sala H
Ap. 39 - 4501-853 ESPINHO Codex
Telef. 227312019 - 227319261
Email-defesadeespinho@mail.telepac.pt

Impressão
NAVEPRINTER - Indústria Gráfica do Norte, SA - E.N. 14 (km 7,05)
Apartado 121 - 4471 MAIA Codex

Tiragem média
4.000 exemplares

Depósito Legal n.º 1604/83

Os textos (e ilustrações) de Opinião publicados nesta edição são da inteira responsabilidade dos seus autores, não vinculando, directa ou indirectamente, o carácter editorial e informativo deste jornal.

Miséria!

Paramos virou o centro do mundo. A poluição da Lagoa de Paramos (associada à Barrinha de Esmoriz) provocou acesa celeuma.

As reclamações dispararam de vários e para vários pontos. Os alvos eram escolhidos consoante o ângulo dos 'atiradores'. Disparar, metralhar... a intenção era fazer barulho! Todos os po-

líticos, ambientalistas, críticos e analistas de hábito ou de circunstância reclamavam, sugeriam, resmungavam, exigiam e até davam um saltinho à Lagoa de Paramos para testemunharem 'in loco' a paisagem degradada e o cheiro nauseabundo. E pouco ou nada, aqui e agora, importa aferir se uns se manifestavam de plena consciência e sem interesses secundários ou se imbuídos de um espírito de preocupação e solidariedade passadeiras para a foto da praxe. O que interessa, sempre, é acreditar, sempre, que os

interesses dos anónimos superam todas as controvérsias e perrices. Sempre!

E quem são esse anónimos? No caso vertente (face ao concelho de Espinho), os paramenses. São os primeiros (e frequentemente) a olharem para a Lagoa detiorada e a cheirarem o que é execrável numa era em que se fala de qualidade de vida e de ambiente como vectores básicos e prioritários.

A despoluição em projecto e a executar pela SIMRIA (Sistema Multimunicipal de Saneamento da Ria de Aveiro) abrandou o

'fogo cruzado', mas as achas terão sido atiradas para outras fogueiras...

Entretanto, os paramenses, os espinhenses, os portugueses... debatem-se com outros problemas. Igualmente básicos e prioritários e que ninguém os deve descurar.

Os políticos, os manifestantes, os críticos e os analistas e outros entendidos também já se deviam ter debruçado sobre um problema crasso da sociedade (que os rodeia...):

Miséria!

EDITORIAL

Lúcio Alberto

O lixo pós-feiras

Têm sido muitas as queixas que tenho ouvido, sobre o lixo que os feirantes deixam depois de terminada a feira.

Especialmente em dias algo ventosos é o caos, com toda a sorte de sacos plásticos esvoaçando por tudo quanto é sítio, metendo-se à frente e por sobre os pára-brisas dos automóveis, invadindo lojas, residências, enfim, uma "praga" das muitas que ficam desses dias. E não somente no termo das feiras, mas durante as mesmas isso acontece.

Anteriormente, culpava-se o sector dos ciganos, mas agora que os ciganos passaram a outra zona, a quem se deve atribuir as culpas, vendo todos nós que a 'praga' continua?...

E como alguém tem de ser o bode expiatório, até já tenho ouvido dizer que os fiscais da feira são os culpados - como que eles possam evitar que as pessoas não tenham o mínimo de

discernimento para saber ver que não devem conspurcar tudo com os restos que não lhe interessam! É que alguns dos nossos feirantes sabem reivindicar por tudo e por nada... porque julgam, talvez, que vêm fazer-nos um grande favor, quando afinal, são eles que recebem os maiores favores porque acumulam grandes pecúlios debaixo da sua camuflagem de vendedores ambulantes, em que pagam míseros impostos, em comparação com os nossos comerciantes e, por isso, a contestação destes, que pagam as suas licenças de porta aberta, bastante superiores às deles

É facto que a feira traz algum bem para o nosso município - alguns escudos, a par do tipicismo centenário, que se reflecte em Turismo; os melhores preços para o consumidor, dada a variedade de produtos em oferta, alguns dos quais directamente do produtor ao consumidor, mas onde a maior parte dos produtos expostos não beneficiam, naturalmente, da higiene necessária.

Mas voltemos aos lixos. Para obstar a que continue a invasão dos mesmos, alvitramos para que a nossa Câmara mande colocar, em diversos pontos estratégicos, recipientes onde se possam colocar os ditos. Então, sim, depois obrigar os feirantes a deixar ali o que não presta, mesmo que seja necessária a acção dos fiscais e Polícia!

Aqui fica o alvitre.

ECOS DA CIDADE

José Domingues



Sempre... os estacionamento!

Temos vindo a debater este assunto, que cá na cidade se vai tornando doentio, porque não se respeita nada nem ninguém.

Isto vem a propósito, especialmente, do abuso de estacionar em cima das passadeiras... porque a 'malta' não pode andar a pé, um pouco que seja.

Tenho constatado que muitos vão com os seus carros até ao centro da cidade; como é óbvio, ali não há sítio para estacionar, pelo que se resolve o problema pelo processo mais simples: estaciona-se em qualquer sítio, quer seja em cima das passadeiras, quer dos passeios, quer a par, a não ser que, por ali perto, ande qualquer polícia desconhecido!...

Ainda há dias, vi que iam estacionar em cima duma passadeira, mas porque a Polícia andava perto, há que virar e procurar outro local.

É caso para perguntar:

Porque se tenta prevaricar?... Só evitamos a prevaricação, se a autoridade está por perto, se esta não é do nosso conhecimento, e por causa da multa que nos entra nos bolsos?!

Porque não procedemos com a devida correcção para com terceiros, sem pensarmos em ser multados, mas sim porque é nosso dever?!

Ora digam lá se isto que fazemos não

se chama falta de respeito para com nosso semelhante!

Aproximamo-nos do Natal...

Estamos na quadra natalícia.

As ruas encontram-se festivamente engalanadas, bem como as lojas, algumas abarrotadas de comuns comprados ou simples mirões, porque é altura em que pensamos nas prendas dar aos nossos amigos, aos nossos familiares, etc., quer os destinatários sejam crianças ou adultos.

É o tempo, também, em que se começa a saudar com já debatido slogan 'Bom Natal!...', o comum cidadão, mais ou menos conhecido.

Mas o Natal verdadeiro, não o do p Natal, mas o que deu lugar a esta festa deve ser o de Paz, de respeito para com todos, isto é, deve brotar de dentro do nosso coração com amor.

Vamos começar a construir o Natal todos os dias?...

Ah!... Se todos quiséssemos, se todos nos soubéssemos respeitar mutuamente... que bom seria! Haveria Natal todos os dias, porque aquele Cristo que a Fé dos crentes sabe que existiu, que veio do Assento Etéreo para viver no meio de nós, que praticou o Bem e nos ensinou que também o devemos praticar, que "devemos amar o próximo como a nós mesmos". Ah!... Por certo que esse Jesus pequenino voltaria a nascer dentro de nós, irradiando a Paz, tão necessária, mas que anda tão distantes dos homens!

A todos, do fundo do coração, desejo que esta Quadra natalícia seja, de facto, vivida com muita Paz, muita alegria e muita felicidade!

Restaurante SEARA
FICA NO CRUZAMENTO DE GUETIM
COZINHA ESPECIALIZADA
Almoços - Jantares - Casamentos - Baptizados - Comunhões
PROMOÇÃO DE NATAL ATÉ 29/12/99
DESCONTO 5% A PARTIR DE 5.000\$00 DE DESPESA
R. Cassufas, n.º 201 - 4500 Anta - Espinho • Tel. 227321300

FESTAS DE NATAL E FIM DE ANO
MÁGICOS, PALHAÇOS-PIERROT
SOMBRA CHINESAS, VENTRÍLOQUOS, etc.
Telem.: 966 321 837 • Fax: 227 311 729
Telef.: 227 343 345 (mensagens)
FESTAS FELIZES

TERESA PIRES
SALÃO CABELEIREIRO
Teresa Maria Dias Pires
Esteticista - Manicure - Pedicure
Rua 14 n.º 1017 - Telef. 22 731 39 35 - 4500 ESPINHO

NOTAS DE POUCA MONTA

António Duarte Estêvão

Uma historinha
com três
anjos!...

Mãe

Os olhos são meu amparo
Na graça de ver os teus,
Tão ternos, de encanto raro....
A nada, pois, os comparo,
São uma graça de Deus!...

Dado que choram, meu bem,
Teu rosto tem olhos de água...
No teu mar eu sou alguém
E tens marés, minha mãe,
Onde afogo toda a mágoa!...

Era uma quarta-feira à tarde. Os implantes ponteiros do relógio corriam para as te. A rotunda da Boavista estava apinhada de carros, como de costume, ou talvez mais, por ser véspera de feriado.

A praça de táxis estava deserta de automóveis, enquanto a fila de interessados tinha cerca de dez pessoas. À hora que esta historinha começa, eu era o terceiro e estava, pela lógica, a três quartos de hora de chegar ao meu regresso a Gaia, uma vez que os desejados veículos iam chegando, de quinze em quinze minutos. Tive imenso tempo para "radiografar" os meus colegas "fila", observando, por exemplo, o meu vizinho do lado que tinha cara de poucos amigos e mandava um respeitável corpanzil. O cidadão latagão, na ronda dos cinquenta anos, pareceu-me um homem de poucas palavras e daqueles indivíduos que não gostam de brincar em serviço. Estava, portanto, atento à jogada dos "espertos próximos", de se antecipam às praças pra ritar a "malta". Dum momento para o outro, o hercúleo herói saiu da fila com tal localidade, que me fez lembrar o nosso António Leitão dos tempos áureos. Tinha "proibir" um taxista de meter dois "paradedistas" que se encontravam a trinta metros das esperas legais.

Depois de saltar esta barreira, o nosso herói voltou ao seu lugar na fila. Com firmeza, "afinado", o motorista, quando passou por nós, fez "vista grossa" e então é que bonito de ver. O "Zatopek" volta a correr

em grande mecha e posicionou-se em frente do carro, com os braços no ar, como um valente forçado, obrigando o contrariado condutor a fazer marcha atrás até à paragem legítima, dando entrada, assim, a uma velha e alquebrada senhora que estava em primeiro lugar.

Esta cena não seria importante, se, na fila, não houvesse uma menina muito franzina, dependurada numa canadiana e arrastando um volumoso sacão.

A débil senhorinha tinha acabado de falar para a mãe, via telemóvel, dizendo-lhe que seria difícil apanhar o comboio das oito, em Campanhã, o único que daria acesso para Portalegre. Ouvia-se ainda a menina dizer, contrariada, mas carinhosamente: - Não chore, minha mãe, que, se Deus quiser, hei-de apanhar o comboio!...

A franzininha, vinda de tão longe, estava na Escola de Radiotelegrafistas, porque queria seguir a carreira militar. Tinha dezassete anos. Teve um contratempo nos exercícios físicos, dando baixa ao Hospital Militar, onde se encontrava. Queria, portanto, aproveitar a "ponte do feriado", para visitar os pais, certamente preocupados e inconsoláveis.

Quando chegou à "bicha", deve ter ficado "mordida de raiva", mas encontrou nove pessoas que perderam a eventual pressa. A menina veio, lá do fundo, até chegar ao meu lado direito, à esquerda, portanto, do homem "duro" que, entretanto, tinha subido ao 1.º andar do pódio!...

Logo que chegou o primeiro táxi, o corpulento e carrancudo "sprinter", feito anjo, cedeu-lhe a sua vez a abriu-lhe a porta do carro, ajudando-a a entrar, mais a canadiana e o sacão.

Dentro do veículo, com um sorriso feliz, misturado com duas enternecidas lágrimas, a jovem disse-nos adeus. Nós correspondemos como se fosse nossa filha ou nossa neta e a menina franzina que deseja ser militar, ganhou a primeira batalha, vencendo o coração, quantas vezes, empedernido, dos homens!...

Creio bem que deve ter apanhado o comboio, e, muitas horas depois, apertado, num grande abraço a sua sacrificada mãe, como se fossem dois anjos mortinhos de saudade!...

...E aquele homem, que me parecia desumano, seco e abrutalhado, deu provas de que era justo, valente e decidido e admito que, se houvesse neste planeta, confuso e pleno de insensibilidade, muitos anjos como ele, certamente que a vida de todos nós seria um pouco melhor!...

APENAS REFLEXÕES

Jorge Madureira

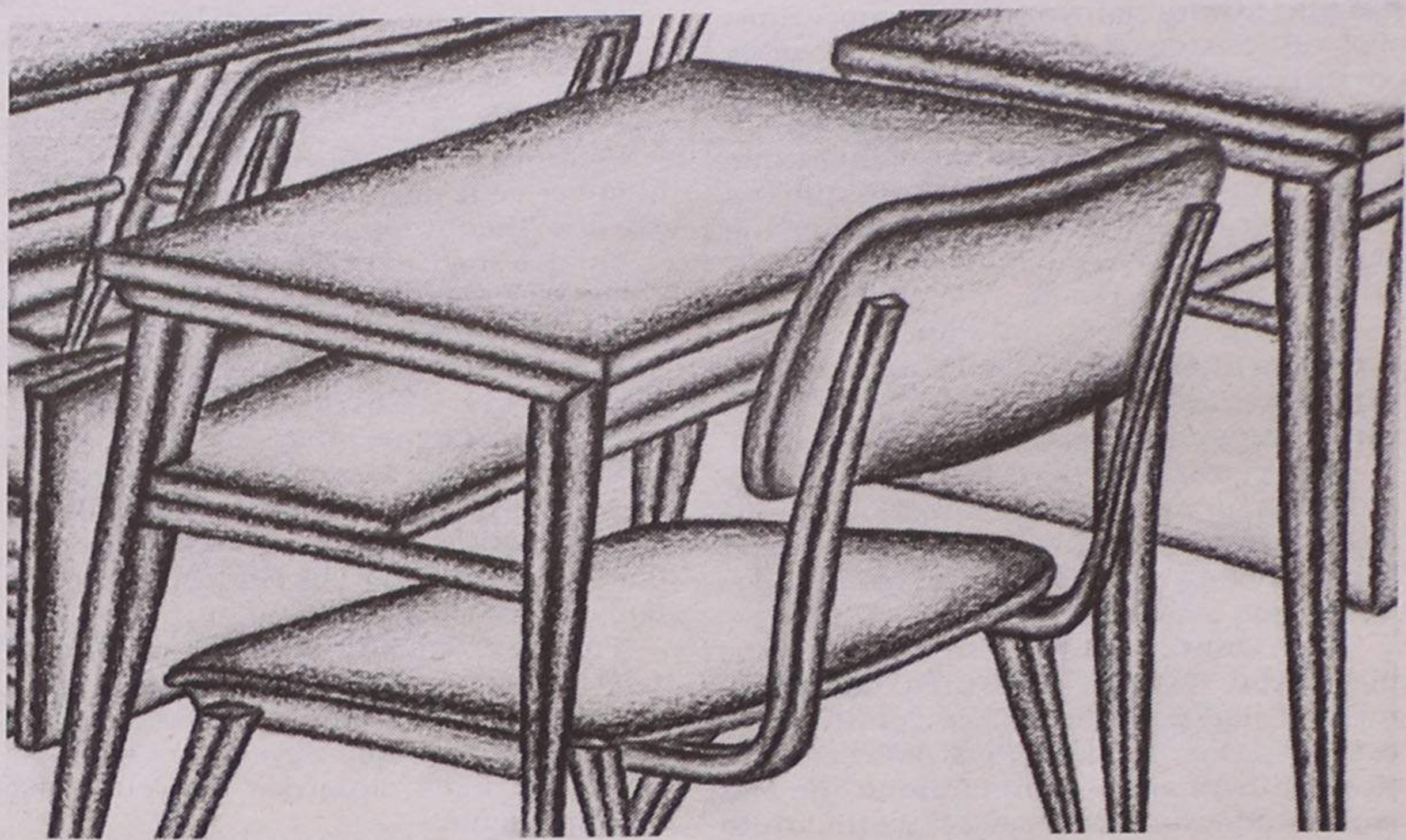
Escola,
querida
escola!

Na escola primária,

local de instrução

e convívio, sempre

se procurou

transmitir conhecimentos,

mas nem sempre houve

preocupação com o bem estar

dos alunos, especialmente

em relação aos objectos

por eles utilizados

diariamente.

Prova disso é a evolução dos objectos escolares que, pela utilização de novos materiais e processos de fabrico, se tornou mais agradável aos olhos dos estudantes, tornando as árduas tarefas mais aliantes.

Em tempos idos, o material escolar reduzia-se às vulgares pastas e estojos de pele, cadernos, lápis e canetas de cores discretas. O mundo escolar era a preto e branco, até que alguém se lembrou de lhe começar a dar cor. Outros vieram e continuaram a colorir a escola com pastas, estojos, cadernos, lápis e canetas das mais variadas cores e feitios, com os mais variados bonecos, de acordo com os gostos pessoais de cada um.

Variando de acordo com a moda, o material escolar é agora renovado todos os anos, fazendo com que os alunos se mostrem ansiosos pelo primeiro dia de aulas, em que a principal preocupação é mostrar aos colegas o novo 'equipamento' que cada um traz, oferecido pelos pais, amigos ou mesmo pelo pai natal, que não tarda aí a chegar.

O mundo ficou assim mais alegre e, o recinto da escola apresenta-nos uma paisagem multicolor, onde heróis de banda desenhada, ídolos desportivos ou mesmo o último modelo de automóvel, se misturam com exercícios matemáticos, cópias, ditados e nomes de rios.

Cursos de informática

com qualidade certificada

Acreditados pelo Inofor e Microsoft

Edifício Palmeiras
Tel. 22 731 90 62
Espinho



Horários das
9,30 às 23 h.
De 2.ª a Sábado
Início imediato

para adultos: 25 c x 3 prestações - 48 horas
para crianças: desde os 3 anos de idade
8 meses - 63 c.

Membros da Assoft; Parceiros da TMN; HP; Telepac;
Compaq; Fidelidade e CGD

Cursos para crianças nas férias do Natal

SOFestivas

organização de festas, lda

- FESTAS PARA CRIANÇAS
- FESTAS NATAL E ANO NOVO
- FESTAS SANTOS POPULARES
- ANIVERSÁRIOS

Rua 14, n.º 736 - 4500 Espinho • Telef. 227 322 980

aso

Alberto da Silva Oliveira, Lda.

SALÃO DE EXPOSIÇÃO

AZULEJOS - TIJOLEIRAS

LOUÇAS - BANHEIRAS - TORNEIRAS

Visite-nos junto à antiga Tourada

Rua 43 n.º 496 - Espinho • Tel/Fax: 227 323 073

Em Fiães - Rua da Columbofilia n.º 52
Telef. 227 445 383 • Fax 227 453 986

CORREIO do LEITOR

Direito de resposta

Dirijo-me fundamentalmente aos cidadãos de Silvalde que não estando movidos por interesses partidários, gostam de saber aquilo que se passa na sua Freguesia.

Não é com um artigo de opinião que daquele calibre e fotocopiado que os (i)rrresponsáveis socialistas de Silvalde me vão calar e demover de lutar pelos interesses da minha freguesia.

É verdade que só há alguns anos me comecei a interessar pela política, mas também é verdade que nunca é tarde para começar alguma coisa.

Não posso nem devo ficar é de braços cruzados quando me vejo dirigido por pessoas que estão mais preocupados com o seu bem estar do que o bem estar da comunidade em que estão inseridos.

Uma Junta autista, retrógrada e completamente desajustada às realidades dos nossos, não pode nem deve continuar e exercer o seu mandato, pois viola sistematicamente o mais elementar direito que está consagrado num Dec. Lei 24/98 (Estatuto da Oposição) que diz resumidamente isto: a oposição deve participar com a Junta na elaboração do Plano de Actividades e Orçamento.

Não temos voz para a feitura do Plano de Actividades e Orçamento desta Junta.

Nunca a oposição foi contactada sequer para uma situação destas.

Estes senhores fazem o que querem e lhes apetece sem dar cavaco a ninguém.

Cometem os mais graves atropelos ao Dec. Lei, não consultando a oposição.

A gestão desta Junta é feita na base de um supermercado: tem que no final do ano dar lucro.

Isto chama-se uma Junta anti-democrática mais concretamente uma ditadura socialista.

Estes senhores querem depois que a oposição aprove o Plano de Actividades e Orçamento.

Vamos a factos concretos da gestão desta Junta:

A seguir a Paramos, é a freguesia mais

carenciada em habitação social.

Das dezenas de estradas e caminhos que temos quantas foram repavimentadas esta ano? Somente duas.

Quantos mais ecopontos foram criados este ano em Silvalde? Nenhum.

Quantas campanhas ou debates a Junta promoveu para a sensibilização sobre as questões que dizem respeito ao meio ambiente? Nenhuma.

Quantas zonas de Silvalde foram melhoradas com melhor iluminação pública este ano? Nenhuma.

Qual o uso e utilidade que se dá à biblioteca da feguesia que se encontra no edifício da Junta? Nenhum.

A Junta gastou agora cerca de 3000 contos a fazer um livro sobre Silvalde.

Eu pergunto: se os jovens não tiverem acesso a esse documento, qual a utilidade desse livro? Os mais velhos pegam no livro, lêem uma vez e colocam-no na estante e não mais o abrem. Os jovens é que têm que ser motivados para o consultar.

Porque razão Silvalde ainda não é vila?

O senhor presidente da Junta, numa entrevista que deu a um jornal da terra, diz que não é importante Silvalde ser vila.

Muitas mais situações que eu podia aqui apresentar.

Somos uma freguesia pobre.

Quando vejo o presidente da Junta na Assembleia Municipal a não fazer uma única intervenção a defender os interesses de Silvalde, meus senhores!

Entra mudo e sai calado.

É toda esta inércia que me preocupa e aos elementos do PSD da Assembleia de Freguesia.

Continuamos a viver do improviso, do deixa andar e do vai-se fazendo.

Nunca o PSD de Silvalde se cansará de alertar para estes e outros factos que vão acontecendo no dia a dia da freguesia.

Para nós as palavras responsabilidade e transparência tem um enorme significado.

Temos a obrigação de dar o melhor de nós, para bem da comunidade em que estamos inseridos e fundamentalmente melhorar a imagem do autarca.

Lúis Correia (vogal da Assembleia de Freguesia de Silvalde - membro da Comissão Política do PSD)

DISCURSO DIRECTO

Cristina Berrucho

O desafio de ser

Estamos, dizem alguns, numa sociedade em que tudo "nos puxa" para ter e querer ter cada vez mais, pelo menos tanto quanto o nosso vizinho. Será assim? Não sei! Mas sei que não é assim para muitos, para aqueles que descobriram que estão chamados a ser, e a ser santos! Santos?! De quem é a ideia? De Deus que, no dia 2 de Outubro de 1928 o fez ver, de um modo muito concreto e claro, a um jovem sacerdote de apenas 26 anos que, tal como os outros, além do seu bom humor e da graça de Deus, tinha materialmente muito pouco - Josemaria Escrivá de Balaguer, fundador do Opus Dei.

Na realidade, a mensagem do chamado universal à santidade é ao apostolado está enraizada na vida dos primeiros cristãos, que o viviam com toda a clareza e naturalidade. Contudo, era necessário relembrá-lo ao mundo dos nossos dias, aos homens e mulheres responsáveis pela construção do novo milénio. Deus assim o quis e Josemaria Escrivá, desde aquele dia, não se cansou de espalhar a grande descoberta: todos estamos chamados a ser santos sem mudar o estado de vida, através de um trabalho sério, honesto e honrado, cumprindo os deveres de cada um e elevando a Deus todas as realidades da vida quotidiana, mesmo as mais insignificantes. Aqui reside a razão de ser desta 'Obra de Deus', o Opus Dei, ao serviço da Igreja: proporcionar a todos, os meios espirituais de que necessitam para ser santos e viver assim de um modo pleno a sua vocação de baptizados.

A 28 de Novembro de 1982, o Opus Dei foi erigido como Prelatura Pessoal, a forma jurídica desejada e prevista pelo seu fundador. Por outro lado, com a beatificação de Josemaria Escrivá, em 17 de Maio 1992, este caminho de santificação no meio do mundo recebe a bênção de Deus e com ela se lança o desafio a todos aqueles que queiram arriscar a aventura e a maravilha de viver uma vida radicalmente nova!

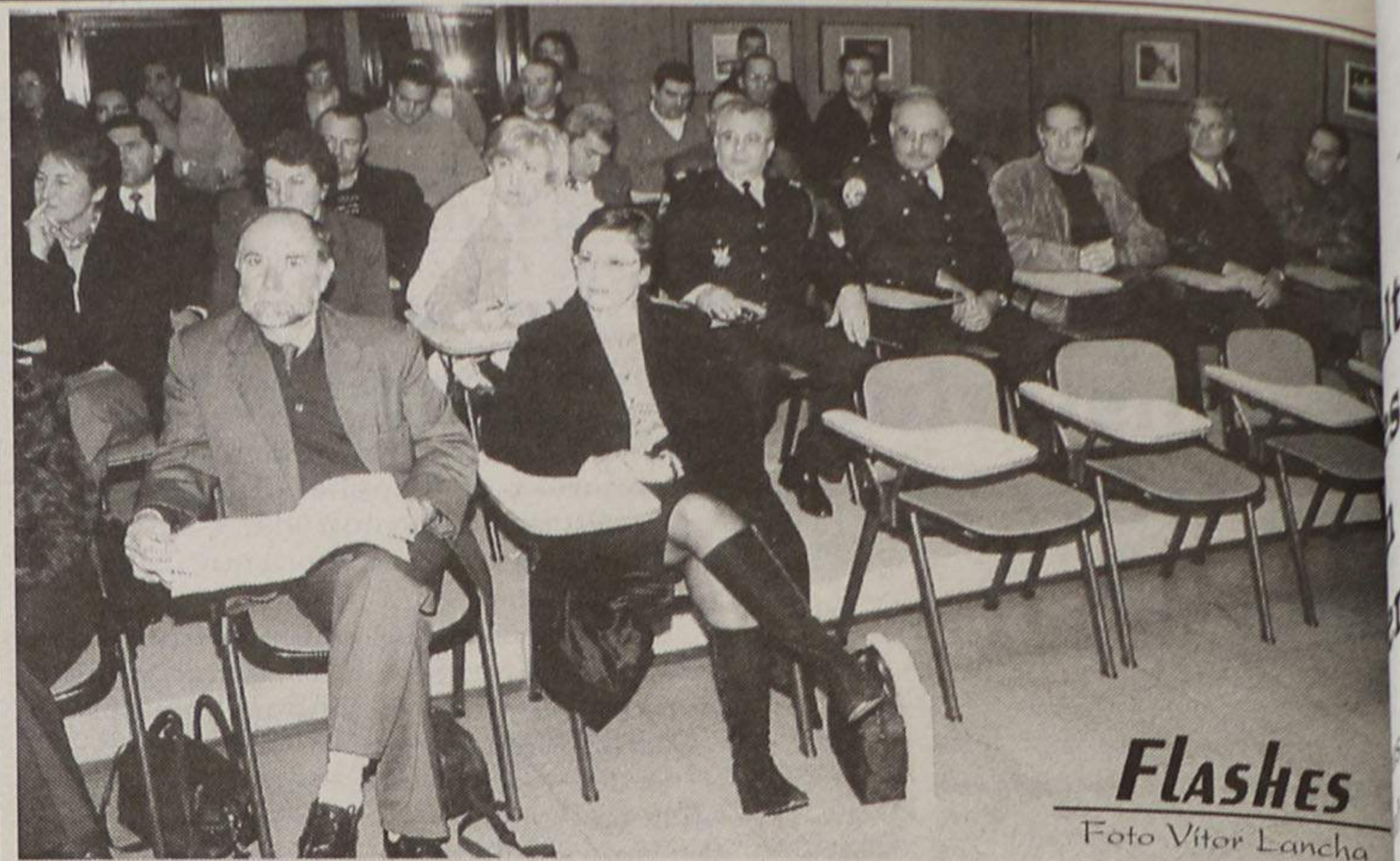

FLASHES

Foto Vitor Lancha

A Câmara Municipal e o Centro de Saúde de Espinho promoveram um Curso de Actualização em Emergência - a plateia seguiu atenta as 'aulas' de Maria do Rosário Currel (aspectos psicológicos na catástrofe) e Fernando Oliveira Gonçalves (plano municipal de protecção civil)

Do Alto do MARÃO

José Abreu



Dia Mundial das Comunicações

Foi no dia de S. Silvestre, patrono dos Jornalistas, que Sua Santidade o Papa se dirigiu aos católicos de todo o mundo nestes termos: "Divulgai o Evangelho de cima dos telhados. A força da Comunicação ao serviço do Homem, numa união de esforços para levar a todo o lado a Palavra, para comunicarmos uns com os outros".

Bonita a mensagem vinda deste servo da Igreja, a exaltar o valor da Informação. Mas, há quem não entenda assim, e, nesse desentendimento, queira silenciar uma voz, porventura das anais sonoras que entram pelas portas do nosso acolhimento: a Imprensa não-diária, o 'jornalzinho' da nossa afeição, o mensageiro que nos traz notícias da aldeia onde vimos a luz do dia, onde demos os primeiros passos e ensaiámos os primeiros gestos, ou recordamos a escola onde aprendemos as primeiras letras, a igreja onde comungámos, os caminhos e os carreiros que estavam no nosso roteiro do dia-a-dia, nas idas e vindas a aprender a lição.

É isto que se deduz da leitura do famigerado projecto de retirar a esses periféricos o benefício do 'porte pago', que vêm usufruindo desde há muitos anos numa ajuda que vai permitindo que ainda sobrevivam quinhentos e tal 'jornalinhos' de um por semana e, alguns, até, de quinze em quinze dias.

Não saberá disto, o senhor Secretário de Estado, autor do projecto que visa silenciar

esta imprensa? Se calhar, não nasceu nestas paragens serranas, onde falta tudo onde o trabalho é o único companheiro jornada e o sino da aldeia nos chama pela manhãzinha a cumprirmos a nossa obrigação. Também não precisou de emigrar para realizar o sonho de ter uma casa, compradas umas courelas onde pudesse plantar couves, que ainda sustentam tantos lareiros. Nunca teve de esperar notícias do seu 'catalinho' que ficou cá à espera que regressasse, que viesse acabar à sombra de algum sucesso que lhe permitisse ajoear um reforma que desse para viver. Por isso, não precisa destes jornais, dos jornais onde o povo se revê a saber o que vai na sua terra. Só assim se poderá explicar a indiferença deste governante perante o clamor de tanta gente que gosta dessa imprensa e reprova a atitude deste responsável.

Não sei, ninguém saberá, se o projecto será algum dia obra desfeita. Uma certeza porém, temo-la todos. Os empresários de Comunicação e também os leitores: se o projecto for obra feita, o governante que apresse a encontrar trabalho noutra casa. Com os nossos votos, com o nosso apoio, nunca mais ocupará a cadeira do Poder.

Há atitudes e procedimentos que não a brincar se devem exibir na praça pública. O propósito de retirar o 'porte pago' a esta imprensa e calá-la, assim, por fraqueza económica, 'não lembra ao diabo'. Errou, senhor primeiro-ministro, na escolha do responsável pelo departamento para a formação. Presta-lhe um mau serviço e não lhe dá honras nem proveito.

A Imprensa não-diária, um dos maiores baluartes onde se apoia a Informação, não pode estar sujeita aos caprichos de um qualquer secretário de Estado que enburre com uma Imprensa que, se calhar, não ter motivos para mais, não lhe tece elogios que ele pensa merecer.

Quem governa tem de se sujeitar ao apreço dos governados. E, aquele secretário nada fez de positivo para merecer tratamento que julga merecer. De resto, Imprensa não-diária tem outra finalidade: a de levar notícias a cada canto do mundo ao povo que somos. Gostamos de saber que se passa por cá e por lá.

Elogios, para que mude de parecer, calhar, ninguém lhós dará. Mas, crítica terá mais que muitas de toda uma população que a Imprensa serve a troco de nada. É que os jornais e os jornalistas que lhe dão corpo fazem-no, desde sempre, e estão cada vez errais pobres!

VARANDA SOBRE O UNIVERSO

Adérito Santos

cultura
necessária
um futuro
engenheiro

devemos estudar
para conhecer, conhecer
para compreender,
compreender para julgar".

Hoje em dia para se ser um bom profissional não basta ser um bom técnico. Da vez mais nos apercebemos da necessidade da valorização da vertente humana e, isso sim, é uma mais valia para ajudar na definição do chamado profissional.

Embora no actual quadro da sociedade de informação os 'engenheiros especialistas' irão ser peças importantes do motor da mudança, também será verdade que já lá vai o tempo em que o conceito 'homem-máquina' terá tido algum significado lógico.

Um jovem que hoje em dia pensa ser engenheiro, terá forçosamente que pensar sobre um conjunto de situações, não só ligadas à vida educacional do ensino como também ao retrato que simboliza o desenvolvimento macro-económico do país (um alerta, pois não basta não é suficiente só fazer aquilo que se está...). Há que saber observar, analisar e tirar conclusões do mundo que rodeia o jovem candidato à área da engenharia, visto que, se verifica uma certa proliferação de cursos de engenharia, alguns quais de baixa qualidade e até enquadrados do contexto do tecido empresarial português.

Mas há um cuidado especial, e esse cabe somente ao jovem candidato a engenheiro, que se reporta ao modelo de ensino que lhe é ministrado até possuir o seu 'curriculum'. É que não será suficiente ter unicamente um bom 'curriculum' a este, não juntar um grau de cultura suficiente para viabilizar na prática todos os conceitos teóricos que aprendera. Evidentemente de que a qualidade de formação que forma um jovem é de capital importância para que possam 'nascer'

bons técnicos profissionais. Um ensino universitário com qualidade é da competência do Governo, nomeadamente, os tutelantes da educação. Por isto, compete às entidades governativas o planeamento e programa do ensino) logo a partir do secundário), de modo a que os jovens adquiram um grau de cultura compatível com a carreira que pretendem seguir, pós-graduação e até profissional.

Uma grande ajuda para quem quer ser engenheiro, será a do profundo conhecimento da língua portuguesa. A disciplina do 'português' a partir do secundário até à universidade fará com que os jovens se sintam muito mais preparados para enfrentar os desafios do futuro. Um jovem candidato a engenheiro não deverá preocupar-se somente com o domínio das ciências exactas (geralmente ele domina bem estas), mas também aliar uma bagagem cultural que o induza num percurso de sucesso e de realização pessoal.

Quando se atribui a um governo a responsabilidade para a formação de um engenheiro através dum 'reforço' da sua bagagem cultural, está-se também a pedir que seja valorizado o lado humanista desse jovem candidato. O lado humanista do futuro engenheiro é também uma mais valia que se deseja para o 'nascimento' de um competente técnico superior da área da engenharia. Neste capítulo serão desejáveis as parcerias universidade 'versus' empresas, sob a orientação tutelar do governo. Assim sendo, aos jovens não só lhe será dada uma formação e aperfeiçoamento profissionais como também a possibilidade de se aperceberem da competitividade no mercado de trabalho (aquí está a ideia onde se encontrará a razão da importância que se dá à cultura e à ciência do comportamento).

Sabe-se quão difícil é encontrar soluções para colmatar o notório desfazamento entre a formação ministrada aos jovens e a realidade praticada. Mas o que se pede, essencialmente, aos tutelantes do ensino em Portugal, é que não deixem de apoiar, ajudar e concretizar todos os planos e programas que possam contribuir para um bom desenvolvimento escolar, cultural e pós-graduação, dos jovens portugueses que aspirem a ser engenheiros.

Em síntese: o governo deverá exigir aos jovens do secundário e universitário que dominem bem a língua portuguesa; um jovem engenheiro deverá juntar ao seu 'curriculum' uma boa bagagem cultural; e o jovem engenheiro terá que fazer a sua opção de engenharia face à realidade do desenvolvimento da economia.

CONSULTÓRIO JURÍDICO

José António Ribeiro*

Violação
de segredo

A Sra. A.S. contactou-nos por se considerar traída e prejudicada por uma amiga que terá, alegadamente, divulgado o teor de uma conversa que deveria ser mantida em segredo. Pergunta-nos como poderá obrigar a sua 'amiga' a compensar o mal causado.

Se a nossa leitora comunicou um seu segredo a uma sua 'amiga', esta deveria mantê-lo, não só por razões éticas, mas também por ser um dever legal, isto é, um dever imposto pela lei.

Para elucidar a Sra. A.S. de todos os seus direitos, torna-se necessário analisar normas do Código Civil e do Código Penal.

Começando pelo nosso Código Penal (C.P.), este dispõe no seu artigo 195º que "quem, sem consentimento, revelar segredo alheio de que tenha tomado conhecimento em razão do seu estado, ofício, emprego, profissão ou arte é punido com pena de prisão até um ano ou com pena de multa até 240 dias".

O artigo 197º do mesmo código dispõe que a pena prevista no artigo 195º do C.P. seja agravada em um terço nos seus limites, se o facto tiver sido praticado para obter recompensa ou enriquecimento, para a sua 'amiga' ou ou-

tra pessoa, ou para causar prejuízo a outrém ou ao Estado. Prevê também o agravamento, se o segredo tiver sido violado através de meio de comunicação social.

Para que um Tribunal aprecie este tipo de crime é necessário que a leitora proceda a uma queixa ou participação.

Para além da questão criminal, há que analisar a questão atinente com a responsabilidade civil emergente deste comportamento da 'amiga' da Sra. A.S..

Assim, a nossa leitora poderá pedir que o tribunal condene a sua 'amiga' a compensá-la através de uma indemnização.

A indemnização será atribuída no respeito pelo disposto nos artigos 483º e seguintes do Código Civil.

Resumidamente, diremos que o Tribunal avaliará os prejuízos provocados na vida da nossa leitora em consequência da violação do segredo e atribuirá o direito a uma indemnização na medida dos danos patrimoniais e não patrimoniais causados.

Para exigir a indemnização terá de, como já o afirmámos, recorrer ao Tribunal. O processo civil destinado a obter uma indemnização pode correr em simultâneo ou em separado com o processo crime. Contudo, a Sra. A.S. não é obrigada a apresentar queixa-crime para exigir uma indemnização da sua 'amiga'.

Como não nos informou do teor do segredo violado, nem da dimensão que essa violação assumiu, realçamos que a nossa leitora deverá analisar se, ao recorrer a um Tribunal para fazer justiça, não estará a ampliar o conhecimento daquilo que pretendia manter em segredo.

*Advogado estagiário

Correspondência endereçada para a Avenida 24, n.º 1019, 3.º andar, sala H - 4500-202 Espinho ou e-mail: j.a.ribeiro@clix.pt
Ou para a Redacção do Jornal Defesa de Espinho ou e-mail: defesadeespinho@mail.telepac.pt

Fazem-se Cabazes de
Natal
por encomenda,
desde 8.000\$00

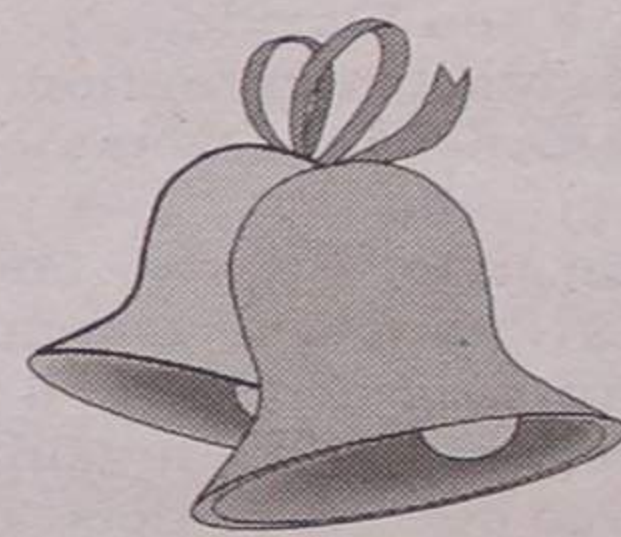

Promoções:

Champanhe Moët & Chandon
Espumantes Fita Azul e Caves S. João
Vinhos Porta Cavaleiros Reserva
seleccionada de 1983 e 1995



Visite a n/ garrafeira c/ grande selecção
de Vinhos, V. Porto, Whisky's,
Licores, Brandy's...
e encomende o seu Cabaz de Natal.



Loja: Av.ª 24, n.º 1015 - Espinho
(junto ao Banco Pinto & Sotto Mayor)
Telef.: 22 732 08 86



Vende-se
- Silvalde

TERRENO
LAVRADIO

C/ POÇO
2.000 m2

Telem.:
914 624 475



RÉPLICA
SOC. DE MEDIAÇÃO IMOBILIÁRIA, LDA.
AM1131

A LIDERANÇA IMOBILIÁRIA

Espinho - T1 - Novo

Av.ª 24 - Bom investimento.
Marque visita.

Ang. 241672-A Telef. 227313263

Cortegaça - Moradia

A 100 metros do mar.
Excelente investimento...
Só 24.000 cts.

Ang. 207091-A Telef. 227312163

T4 - COBERTURA

m² 260 m2 de área, tem ar condicionado,
instalado, etc. ESPECTACULAR!!
Só 33.000 cts.

Ang. 241672-A Telef. 227313263

T4 no Centro da Vila

Igual a novo. 3 frentes, lugar de
garagem para 2 carros, etc., etc.
Só 20.000 cts.

Ang. 207097-A Telef. 227313263

T3 Centro

COM GARAGEM INDIVIDUAL. NEGÓCIO COM URGÊNCIA.
MARQUE VISITA.
Só 27.000 cts.

Ang. 207098-A

Telef. 227313263

DEFESA do CONSUMIDOR

Mário Frota*



Pôr os colchões... na virilha dos consumidores

Para que o consumidor exerça o direito, é mister que a informação chegue à sua esfera de conhecimento.

E isso não sucede, em geral.

De num bem elaborado trabalho no Boletim Informativo do Centro de Informação ao Consumidor da Câmara Municipal de Matosinhos, cumpre respigar as seguintes passagens:

"Ana Maria atendeu o telefone, naquela quarta-feira de Janeiro, fria mas seca chuva, convencida que era a prima, a ligar de França, para dar novidades da filha, que tinha nascido há apenas uma semana. Desligou o ferro de engomar, porque a coisa prometia demorar uns bons minutos.

Afinal uma voz desconhecida, de mulher, perguntou-lhe do outro lado se estava a falar com alguém da família Silva.

'Sim' - disse Ana Maria -, 'mas o meu marido ainda não chegou a casa'.

'Não faz mal' - respondeu a outra voz -, 'estou a telefonar-lhe porque a senhora ganhou um prémio de 100 contos. Por isso, queria combinar consigo para vir buscar o prémio. Volto a dar-lhe a nossa morada; tem apenas que passar por cá no dia que apontarmos, e trazer o seu marido'.

Ana Maria desconfiou, 'mas não tenho que responder a nenhuma pergunta, nem nada?'

'Não, não. É como lhe digo, os senhores foram seleccionados e ganharam automaticamente o prémio. São 100 contos. Basta que venham buscá-lo, mas têm que vir os dois, não se esqueça'.

Apesar das dúvidas, Ana Maria tomou nota do dia, da hora e da morada que do outro lado da linha lhe ditaram, e desligou. Lembra-se de ter pensado: 'Olha que isto, logo eu que nunca ganhei nada, nem no Totoloto, receber desta maneira 100 contos, bem bom!'

À noite, contou tudo ao marido, já com a excitação de em breve ir receber tini dinheiro que lhes fazia bastante jeito. Sobre tudo agora que a filha mais

nova, a Carlinha, ia começar a usar um aparelho, para endireitar os dentes. João Luis ainda tentou esboçar um protesto mas, cansado por um dia de trabalho, cedeu à vontade da mulher. 'Está bem, vamos lá buscar o prémio, também não perdemos nada'.

No dia marcado, Ana Maria vestiu a última roupa que tinha comprado, e quase que arrastou João Luis até ao sítio onde iria receber - finalmente! - os 100 contos. Quando chegaram, viram que se tratava de uma bela casa, antiga, bem conservada, um verdadeiro palácio. A porta foi aberta por uma jovem muito simpática, vestida de forma discreta, que os conduziu até uma sala grande, onde havia uma secretária, algumas cadeiras e uma mesa com bebidas e alguns aperitivos. Serviram-lhes um copo de champagne, enquanto não chegava o responsável.

Ao fim de alguns minutos, abriu-se uma porta, e apareceu um homem dos seus trinta e cinco anos, alto e forte, que os cumprimentou e lhes deu os parabéns. Ana Maria perguntou logo pelo prémio, mas o homem disse-lhe que primeiro havia umas coisas que gostava de lhes explicar. A empresa que ele representava vendia uns colchões excepcionais, magnéticos e ortopédicos, com propriedades fabulosas, reconhecidas por grandes médicos. Que toda a gente sabe como é importante dormir bem, e por aí fora...

João Luis retorquiu que estavam satisfeitos com o colchão deles, e que estavam ali para receber o prémio, que agradecia que lhes fosse entregue, porque ele tinha combinado ir ao futebol com uns amigos, e fazia-se tarde.

Sem desarmar, o homem alto e forte voltou a falar-lhes nas maravilhosas vantagens de possuir um colchão tão sofisticado, que acabava com as dores nas costas, e todo o tipo de indisposições, graças a propriedades medicinais deslumbrantes. E tudo isto por apenas 700 contos, pagos, se fosse preciso, em suaves prestações mensais.

'E o prémio?', perguntou João Luis.

'Bom' - admitiu por fim o outro -, 'o prémio é uma redução de 100 contos, na compra do nosso colchão, ortopédico e magnético'.

Ana Maria quis vir-se logo embora, mas o homem alto e forte insistia, 'Venham por aqui, vou mostrar-lhes um dos nossos colchões, vão ver como são confortáveis. Depois de experimentar, não querem outra coisa'.

Duas horas depois de terem entrado, em busca de um prémio, Ana Maria e João Luis já estavam baralhados com tanta conversa. Fartos, acabaram por assinar uns papéis, onde se comprometiam a comprar um daqueles colchões magníficos, pagando 50 contos por mês.

Sem terem bem a noção do que acabavam de assinar, Ana Maria e João Luis tinham ganho uma carga de trabalhos, como não imaginavam que fosse possível!

O caso que acabamos de descrever,

de uma forma muito genérica, acontece todos os dias, nas grandes e pequenas cidades, do litoral ou do interior. As diferenças não são muitas. Normalmente, é feito um contacto telefónico prévio, anunciando logo um prémio, ou fazendo uma pergunta que dá sempre direito à vitória.

O passo seguinte consiste em levar o casal (e é sempre o casal), supostamente ganhador, até uma casa com ambiente agradável, onde às vezes são servidas umas bebidas.

Depois, vem toda a conversa sobre os tais colchões ortopédicos e ou magnéticos. O valor é elevado, é certo, 700 contos, ou mais, é bastante dinheiro, mas os compradores podem sempre optar por um crédito, e com a saúde não se brinca... Para atingir o bem-estar, todos os sacrifícios valem bem a pena, dizem.

Muitas pessoas, ou porque se deixam convencer, ou porque querem simplesmente sair dali, daquele cerco, acabam por assinar um contrato, para a compra do dito colchão. Muitas, ainda, acabam também por assinar um outro contrato, sem se aperceberem, com uma sociedade financeira, para o pagamento a prestações daquele valor.

O Decreto Lei 24/96, de 31 de Julho, reconhece, entre outras coisas, o direito aos consumidores de resolver, isto é, de pôr termo a um contrato, num prazo de sete dias úteis, a contar da data de assinatura desse compromisso ou da entrega do produto.

Para tal, basta apenas enviar uma carta registada, com aviso de recepção, para a entidade que vendeu o produto. Mas atenção, porque a carta tem que ser assinada pelas mesmas pessoas que colocaram o nome no contrato. Ou seja, se foi o casal que assinou, uma assinatura não é suficiente para voltar atrás.

Como se disse, muitas vezes as pessoas não têm consciência de que assinaram dois contratos, um para a compra do colchão, e outro para o pagamento a prestações. Ora, quando se põe termo ao negócio, é preciso fazê-lo em relação a esses dois contratos, que são independentes. Isto, como se vê, nem sempre é fácil, ou porque as pessoas não sabem que assinaram, ou não sabem com que instituição assinaram contrato.

Perante isto, acontece que se põe termo à venda do colchão, mas não à operação de crédito. Nestes casos, as prestações acordadas têm de ser pagas, e não há muito a fazer, exactamente porque os dois contratos são independentes. Aliás, as organizações de consumidores têm tentado que isto seja ultrapassado, permitindo cessar automaticamente a ligação à instituição de crédito, sempre que a venda se não verifique.

Outra dificuldade, criada intencionalmente pelas empresas que comercializam este tipo de colchões, surge quando a entrega é feita de imediato. Porque a mesma Lei que protege o consumidor

diz que não é possível resolver um contrato, se o produto for logo entregue.

O que à partida parecia ser uma notícia, um prémio ganho sem qualquer dificuldade, acaba muitas vezes por se tornar num pesadelo. É bom, isso, estar sempre atento, não assindo nada sem estar plenamente consciente de que faz um bom negócio, tendo consciência de que, se se arrepender, pode sempre voltar atrás, não tenha recebido logo o produto, ainda não tiverem passado sete dias úteis, desde a assinatura do contrato ou da entrega do colchão.

Actualmente, existe pelo menos dezena de empresas a actuar nesta área em todo o território nacional. Algumas já têm mesmo acções judiciais contra elas.

Resta referir que muitas das pessoas que acabaram por ficar com os colchões nem sequer os podem utilizar porque não se sentem bem, sobretudo com os que são magnéticos, que podem inclusive afectar o funcionamento de 'pacemakers', pelo que são muitas vezes desaconselhados. Ficam, assim, colchões de 700 contos arruados a um canto, o que dá bem pensar.

Ocorrências do jaez destas pessoas rem o país de Viana do Castelo a Castelo Branco, e de Ferreira do Alentejo a Ferreira do Zêzere.

Sem que haja de banda do Instituto do Consumidor firme atitude para a obstar a que tais 'charlatães' se devam de práticas que tendem a enganar os consumidores nas suas malhas traiçoeiras.

De reter no que tange a tais contratos:

São negócios que se assimilam a contratos de compra e venda ao domicílio;

Como tal, devem ser reduzidos a escrito mercê do valor que têm superior a 10.000\$00 (custam para cerca de 700.000\$00 os colchões), sob pena de nulidade;

A nulidade pode ser invocada por qualquer interessado, a todo o tempo;

Se o contrato for reduzido a escrito deve constar o denominador principal do de reflexão ou de ponderação que neste caso, de sete dias úteis;

Se do contrato não constar o período para o exercício do direito de arrependimento ou de desistência, o contrato será também nulo;

Para além do mais, a inobservância destes requisitos importa também ilícito de mera ordenação social passível de coima de 5 a 1500 contos;

A nulidade importa a restituição de tudo o que houver sido prestado (devolução do colchão, reembolso do dinheiro e dos títulos de crédito subscritos).

O direito de arrependimento ou de desistência obedece a três características:

É imotivável (para ser exercido pelo consumidor de invocar motivo de causa ou fraudamento);

É irrenunciável (não pode o consumidor renunciar a tal direito nem antes nem depois do contrato);

É inidemnizável (pelo seu exercício, o consumidor não fica obrigado a qualquer penalidade, qualquer que seja a condição da liberdade do seu exercício, e não haver qualquer penalização ao consumidor).

SOALTER - Const. Sousa & Alves, Lda.

A P A R T A M E N T O S

EM ESPINHO - AP. DE LUXO
NOS ARREDORES - AP. T2 E T3
C/ EXCELENTE LOCALIZAÇÃO

Contacto: 91 969 06 55

DR. ILÍDIO SANTOS

MÉDICO DENTISTA

Implantes / Ortodontia Fixa / Prótese Fixa

Consultórios:

- R. 16 (Esquina Rua 19), n.º 545-1.º Dt.º - Espinho - Telef. 227342931
- R. Júlio Dinis, 748 - 4.º Esq.º - Sala 413 - Porto - Telef. 226007175
- R. Manuel Alves de Sá, 15 G - 4400-494 V.N. Gaia - Telef. 227118661 / 227118642

Acordos com: SAMS/QUADROS; ACASA; CGD; ADSE; ITT; SIM

Vende-se

T2 r/chão (Junto à Progado - Mira) - 18.000 €

Caixa Frigorífica Ford Transit
Comprimento, 3,20 m - altura, 1,80 m - largura, 2
200 cts.

Telef. 227340325 - 919591294 • Fax 2273307



Assembleia de Paramos aprova regulamento

Restaurante do Aeródromo – concurso

A Assembleia de Freguesia de Paramos aprovou o regulamento e o concurso para a concessão do ex-restaurante do Aeródromo. Já pode abrir... Num regulamento, considerado por todos, muito bem elaborado, os vogais levantaram algumas questões sobre o prazo da concessão e em relação ao valor da renda a pagar, mas aprovaram a proposta do executivo com apenas um voto contra.

Sandra Soares (texto)
Vitor Lancha (fotos)

O concurso para a concessão de um edifício onde já funcionou o afamado Restaurante do Aeródromo e que está situado numa zona com grandes potencialidades, em especial depois de aprovado o projecto para a revitalização da Lagoa de Paramos, já tem regulamento aprovado e só falta a publicação do respectivo edital para que seja declarado aberto.

O executivo da Junta apresentou aos vogais da Assembleia de Freguesia um regulamento que, segundo o presidente da autarquia, Américo Castro, "é o possível, estudado, pensado e corrigido pelo executivo e penso que faz uma abordagem dos aspectos mais importantes para o bom funcionamento daquilo que queremos que o restaurante e a estalagem passem a ser, além de conter algumas cláusulas que garantem o que não foi garantido no passado".

Neste âmbito, o autarca referia-se às condições em que o edifício foi deixado e que levaram o exe-

cutivo a tomar a decisão de assumir o pagamento do seguro sobre o edifício e o seu recheio, "para que estejamos sempre garantidos".

Depois de levantadas algumas questões e de o executivo ter pedido unanimidade na aprovação deste regulamento, o mesmo passou com o voto contra de Luís Martins e com a aprovação tácita do público presente, que manifestou a sua satisfação nas intervenções efectuadas no fim da reunião.

Luís Martins votou contra por não concordar com o valor mínimo fixado pela Junta para a renda a pagar pelo concessionário. Para o vogal independente "o local tem um potencial enorme onde se podem fazer muitas coisas, pelo que 25 contos é um valor irrisório".

Manuel Loureiro (PSD) e Jorge Sá assumiram posições opostas numa outra questão, a duração da concessão. Enquanto que para o primeiro 20 anos é pouco tempo para rentabilizar o investimento a efectuar no espaço, para o segundo o mesmo período é demasiado e pode levar a abusos, pelo que

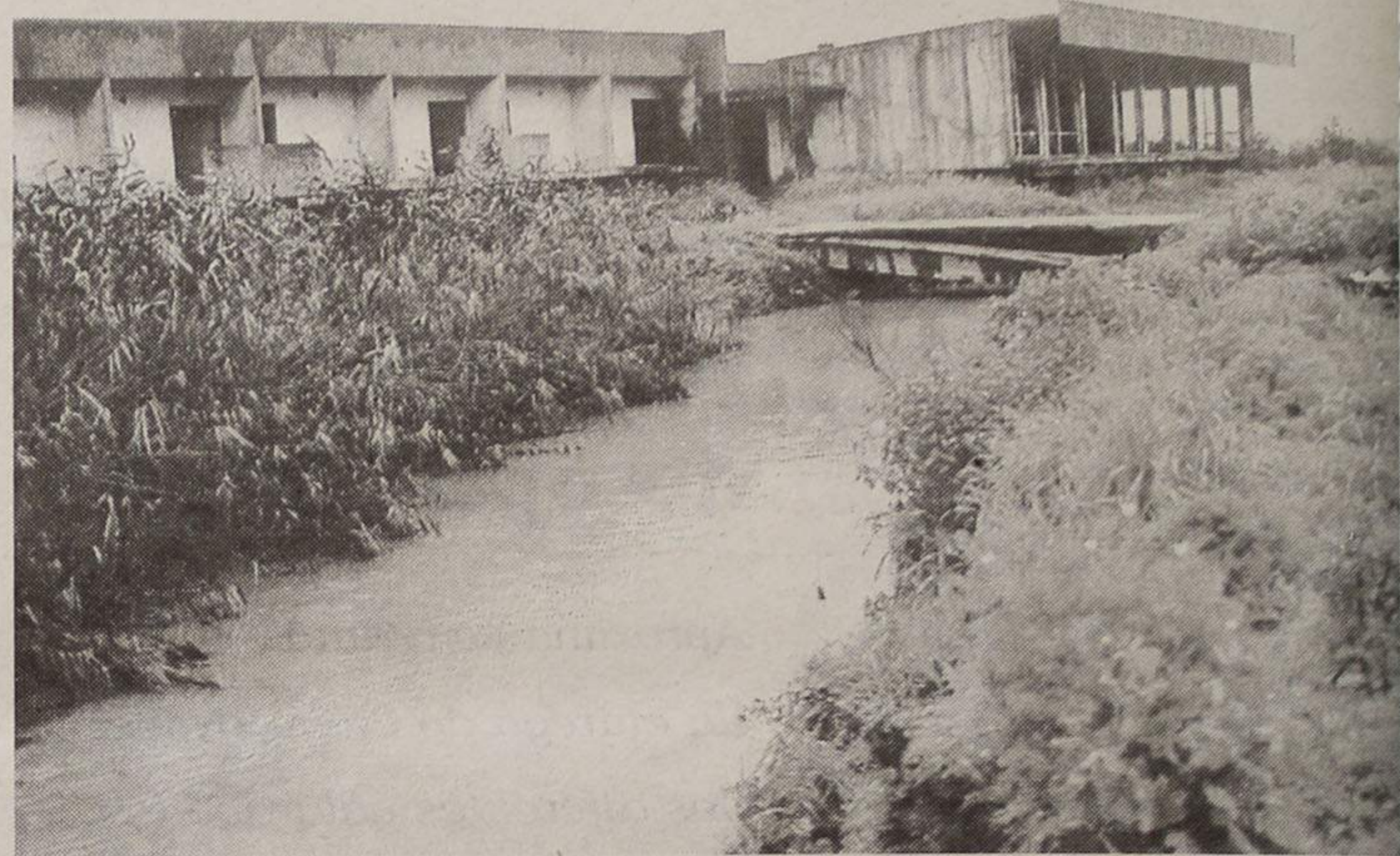

propôs o período de 15 anos, embora não tenha feito depender disso a sua aprovação do regulamento.

"Não é possível pedir muito mais"

Américo Castro respondeu às dúvidas dos vogais lembrando que "não é possível pedir muito mais porque queremos criar uma situação aliciante para que o espaço seja reabilitado o mais depressa possível. Mesmo assim a Junta ganha dinheiro desde o arranque das obras, pois hoje tem um edifício que não vale nada e que em ano e meio pode passar a valer 100 mil contos".

O autarca explicou ainda que "ninguém aceita uma situação destas sem garantias, pois não estamos a dar um edifício com qualidade, mas a

pedir um investimento avultado do concessionário e queremos que o edifício continue nas posse da Junta de Freguesia".

Para salvaguardar essa posse a Junta assume o pagamento de um seguro e é para cobrir esse valor que o concessionário paga 25 mil escudos de renda. Na continuidade da discussão deste assunto alguns dos vogais chegaram a afirmar que mesmo que não fosse paga nenhuma renda só a recuperação do edifício já seria uma mais-valia incalculável para a Junta e para a freguesia.

Quanto ao período de validade da concessão, a mesma pode ser prolongada, sem necessidade de concurso público, desde que o responsável faça uma boa gestão da casa, mas o contrato também pode ser anulado no caso do concessionário não

cumprir à risca o estipulado no mesmo.

O executivo acredita que cinco anos de funcionamento devem ser suficientes para abrir o custo das obras pelo que chegou a ponderar os 15 anos de concessão, todavia, apostou 20 anos, novamente, para tornar a proposta mais aliciante.

Todos os interessados em apresentar propostas para a concessão do espaço devem dirigir-se à Junta de freguesia, após a publicação do edital nos jornais locais e nacionais para levantarem o respectivo regulamento. Os processos apresentados serão alvo de apreciação de uma comissão composta por dois elementos da Assembleia de Freguesia, um jurista, um consultor civil e um elemento do executivo da Junta de Freguesia.

SOPA DE LETRAS
COMUNICAÇÃO DE IDEIAS, L.D.A.
PUBLICIDADE AUTO-ADESIVA | DESIGN GRÁFICO
RUA 20, Nº 300 - 4500 ESPINHO - TEL. 227 312 538 FAX: 227 311 870

MÉDICOS DENTISTAS
JORGE FERREIRA
BRUNO MORRIS
SAMS QUADROS, SAMS, CGD, SIM, MÉDIS
Telefone, 227348693
Edifício S. Pedro - Sala W - Rua 23, n.º 174

VENDE-SE APT.ºS T-1 - T-2
PRONTOS A HABITAR
C/ lugar de garagem e garagem privativa c/ arrumado
na Rua das Camélias em Nogueira da Regedoura
Bons acabamentos. Financiamento garantido
Desde 13.000 cts.
Telef. 227 645 231 - Telem. 966 635 387

O presidente da Junta de Freguesia de Paramos sempre viveu intensamente o problema da Lagoa, apostando no diálogo com o poder central e a autarquia espinhense, que acabou por dar resultados muito recentemente, com o compromisso pessoal do primeiro-ministro, António Guterres de que o processo vai avançar. Apesar de satisfeito com a dimensão do projecto, surpreendido com a celeridade de todo o processo e convicto de que foi encontrada uma solução para os problemas causados pela ETAR, o autarca mostra-se atento e promete acompanhar a revitalização da Lagoa no terreno.

Américo Castro satisfeito mas atento...

"Processo é irreversível"



que está, fosse preciso mais tempo. Mas também julguei que o arranque se fizesse de forma mais arrastada e como se prevê que a intervenção comece já no início de 2001, acredito que dois anos e meio sejam suficientes para avançar com isto. Os cinco milhões de contos atribuídos à obra também são uma garantia.

"ETAR não é vocação da Câmara"

- Como vê a transferência da ETAR para a SIMRIA e a sua possível duplicação, não se vão duplicar os problemas?

- Não foi pensando dessa forma que votei favoravelmente a venda da ETAR à SIMRIA na Assembleia Mu-

nicipal. Eu conheço muito bem as dificuldades que tenho tido, porque recorri à Câmara dezenas de vezes, solicitando intervenções na ETAR para resolver alguns problemas de mau funcionamento, os cheiros entre outras coisas e recebi em troca apenas boa vontade. Ao nível de soluções no terreno nada foi feito, o que me leva a pensar que esta, como outras autarquias, está vocacionada para fazer obras que se vejam e dêem votos e por isso nunca estará vocacionada para investir na ETAR, uma vez que é dinheiro que não se vê. O que penso é que a ETAR, caso continuasse no poder da Câmara, sofreria uma degradação total e se calhar daqui a meia dúzia de anos já não estava a funcionar.

Uma infra-estrutura daquelas precisa de manutenção constante e eu acredito que vai começar a funcionar em muitas melhores condições, dando mais garantias à população de Paramos, mas para isso tem de haver a vigilância permanente da Junta de Freguesia e da Câmara Municipal de Espinho no sentido de obrigar a que as coisas funcionem bem.

- Há uma parte deste projecto que é inovadora mas que também preocupa os ambientalistas - a descontaminação da Lagoa que terá de ser feita tendo em conta um ecossistema delicado.

- Preocupações todos devemos ter e eu, como presidente da Junta de Freguesia de Paramos, também as

tenho. Acho muito bem que essas situações seja abordadas e analisadas para que se encontrem soluções que não venham a agravar ou a matar aquilo que a Lagoa tem de natural e ecológico. Agora, eu acredito nos técnicos e que essas situações tenham sido profundamente analisadas por eles, também acredito que o projecto de intervenção na Lagoa vá sendo alterado conforme aquilo que se for encontrando no terreno, moldando-se às soluções aos problemas. Não podemos estar, como por vezes acontece com os ecologistas, contra tudo e contra todos sem conhecermos bem o funcionamento das coisas.

Vamos estar atentos e fazer o acompanhamento no terreno.

"Intervenção premeditada na ponte"

- As linhas de águas que desaguam na Lagoa são uma das grandes fontes de poluição, mas elas próprias têm problemas, é o caso da degradação das pontes na Ribeira de Rio Maior, em especial a que se situa em frente ao antigo restaurante do Aeroclub, que pode provocar inundações.

- É natural que essa ponte esteja a impedir a circulação da água, mas a responsabilidade não é nossa, quem colocou a ponte naquele estado é que deveria ser responsabilizado, eu tenho a certeza que a intervenção foi premeditada com o objectivo de fazer a ponte cair. Nós não estamos muito preocupados, porque aquela ponte é para destruir e substituir por um novo acesso, mas se não cair não a vamos deitar a baixo; por enquanto, porque vai-nos servir para as obras do restaurante. Caso caia teremos de encontrar soluções. Com a intervenção na Lagoa os caudais dos rios terão de ser analisados, porque com a dragagem possivelmente a bacia vai ficar mais funda e funcional e deixaremos de ter problemas com as inundações. Mas se for necessário com certeza que serão feitas intervenções em algumas pontes.

- Ainda estamos e pleno Inverno, mas será que na próxima época balnear Paramos e Esmoriz vão deixar de andar às 'turras' com a abertura e encerramento artificial da Lagoa?

- Julgo que sim, porque uma vez que vai entrar em acção uma empresa responsável pelo funcionamento das operações na Lagoa, deve ser ela a ditar as regras do jogo e não as Câmaras de Espinho e de Ovar ou as Juntas de Paramos e Esmoriz. É a SIMRIA que tem de encontrar as soluções mais adequadas ao funcionamento da Barrinha, por isso vamos deixar que ela assumam essa responsabilidade sem interferências. Acreditamos nessa possibilidade.

Sandra Soares

O projecto de revitalização para a Lagoa de Paramos a levar a cabo pela SIMRIA traz nova esperança aos paramenses de verem o problema resolvido, até porque o compromisso foi assumido publicamente pelo Governo representado pelo primeiro-ministro e pelo ministro do ambiente.

Disso mesmo está convicto Américo Castro, também satisfeito com o consenso avançado pelas três autarquias envolvidas.

- Acredita que é desta que o projecto de revitalização da Lagoa vai para a frente e que os três municípios estão emparelhados para resolver o problema?

- Acredito, até porque a partir do momento em que o poder central se movimenta e assume a responsabilidade e também há consenso entre as três câmaras - Espinho, Ovar e Feira, estão reunidas todas as condições para que o processo avance, mais ainda porque o poder central, representado pelo Ministério do Ambiente preocupado e sensibilizado pelo problema mostrou vontade para o resolver, daí ter-se movimentado no sentido de encontrar uma empresa com capacidade técnica e com conhecimentos para arran-

car com o projecto. Nós sabemos que já foram feitos estudos por essa empresa - a SIMRIA, sabemos que o trabalho se está a desenvolver e há todas as condições para que, desta vez, o projecto da Lagoa avance. Também temos o compromisso assumido pelo primeiro-ministro que não veio cá só para tomar conhecimento da situação sobrevoando lagoa, porque já conhecia de perto os objectivos e preocupações da população de Paramos e Esmoriz e conhecia também a situação da Lagoa, mas veio cá pessoalmente para dar essa garantia, juntamente com o ministro do Ambiente, pelo que estou convicto de que processo é irreversível.

- E a data? 2003 surpreendeu muita gente...

- Eu fiquei surpreso porque julguei que com a dimensão daquele problema, muito complicado, com o ecossistema no estado em

DEIXAR DE FUMAR?

Tratamento **SEGURO * EFICAZ * SIMPLES**

Informações para a **BOTICA**

Rua 62, 127 - Espinho (em frente à EDP) • Tel. 227320305

Rua 18, 777 - Espinho • Telef. 227345034

ESTANHOS MACEDO

de **AFONSO AUGUSTO DA SILVA MACEDO**

Agora com estabelecimento na: **Rua 33, n.º 336 - 4500 Espinho • Telefone 22 732 05 34**

VISITE-NOS

Rua Central, 442 - Silvalde - 4500 Espinho • Telefone, 22 7346907

**FABRICANTE
DE ESTANHOS
ARTÍSTICOS**

A Juventude Comunista de Espinho realizou, na quinta-feira passada, um debate sobre a Lagoa de Paramos. Na mesa, estavam alguns dos mais influentes lutadores e interessados pela causa ambiental da Barrinha de Esmoriz/Lagoa de Paramos. Foi feito um resumo da situação actual e uma consideração sobre o futuro da Lagoa. No fim, ficou a satisfação pelo o que foi projectado mas ainda resistem alguns receios. O lema continua a ser: não baixar os braços e manter "olho vivo".

Alexandra Nunes (texto)
Vitor Lancha (foto)

Juventude Comunista promove debate Lagoa de Paramos — ambições e medos

“Lagoa de Paramos” foi o tema a ser debatido na sede de trabalhos da Juventude Comunista de Espinho. O objectivo desta iniciativa foi discutir a situação actual da Lagoa de Paramos e Barrinha de Esmoriz, numa altura em que o projecto de despoluição já foi aprovado e a data de finalização é de 2003. O futuro da Lagoa e de todo o ecossistema circundante também foi tema de conversa.

Na mesa encontrava-se Domingos Monteiro, membro da Apardil; Augusto Castro, membro da Comissão Concelhia de Espinho do PCP e residente da freguesia de Paramos; e Otávio Lima, um interessado na causa e orientador do Núcleo de Ambiente da Escola Secundária Dr. Manuel Gomes de Almeida.

Todos parecem satisfeitos com o que tem vindo a ser feito e com os prazos estabelecidos. Na opinião geral, a solução para a Barrinha veio graças à conjugação de esforços do Instituto de Conservação da Natureza, da Quercus, da Apardil e da vontade política demonstrada até aqui. Depois de muitos anos de preocupação, luta e pressão feita junto das entidades competentes, o problema tem soluções. No entanto, este contentamento não deixa de ser acompanhado de alguns receios e ansiedade.

Para Domingos Monteiro falta, neste projecto, o conveniente estudo de impacte ambiental. Receia que, na altura das dragagens, as lamas sejam colocadas na reserva natural protegida circundante prejudicando os recursos raros lá existentes. Augusto Castro partilha da mesma opinião sublinhando que “é necessário um acompanhamento sobre o tipo de intervenção que irá

ser feita, para não colidir com a riqueza natural ali existente, que é rara.” Por isso, Otávio Lima diz que é preciso “olho vivo”. Considera que é preciso vigiar o local diariamente para ver se há progressos na obra e acompanhar o trabalho desenvolvido. Para que tal aconteça é essencial que haja também transparência por parte dos responsáveis pela aplicação e execução do projecto. Estes utentes preocupados com o futuro da Lagoa de Pa-

ramos gostariam de conhecer em pormenor o processo de limpeza desta área, o projecto em si. “Gostava que houvesse debate público sobre o projecto e saber se os 24 milhões de contos que saem dos bolsos de toda a gente está a ser bem encaminhado como previsto” – comenta Otávio Lima. Uma dúvida lançada foi: por que não começar a dragagem da Lagoa a montante (na sua génese)?

Reconversão — ideal ou realidade

Como é de conhecimento público, esta catástrofe ambiental deve-se ao facto de algumas empresas, nomeadamente de Santa Maria da Feira, derramarem os seus resíduos e produtos químicos para a água da Ribeira de Rio Maior. A punição por poluírem um recurso que é público seria merecida mas os paramenses não acreditam que isso venha a acontecer.

Temem também que a parte dos 24 milhões de contos investidos neste projecto destinada à reconversão das empresas poluidoras não venha, de facto, a ser aplicada para esse efeito. Dai acreditarem que o controlo e forte vigilância são essenciais para levar ‘este barco a bom porto’. Assim, uma das exigências é que as empresas usem o dinheiro que lhes é dado para tratar os seus resíduos, de forma a minorar a situação. Um alerta

deixado neste sentido para que as autarquias envolvidas não abandonem caso agora que o projecto está ao encargo da SIMR. O interesse, preocupação e cuidados e controlo não deve morrer aqui.

Um dos motivos da preocupação dos paramenses em relação ao local onde vão ser colocadas as lamas provenientes da dragagem refere-se à candidatura ‘Rede Natura 2000’. Barrinha de Esmoriz/Lagoa de Paramos é património natural devido à existência neste ecossistema, de espécies raras de aves e plantas. Se as lamas intoxicadas e poluídas forem postas nesta zona protegida os danos são óbvios. Com a devida vigilância não existe esse perigo e a candidatura pode ser aceite.

Uma das vantagens da entrada na “Rede Natura 2000” é o desenvolvimento que daí provém. Isto é, espaço biológico e ecológico deve e tem de ser integrado, mas o restante espaço pode ser rentabilizado para recreação. Podem construir jardins públicos, parques, recintos desportivos ou iniciativas de desporto ao ar livre, área aberta de lazer. Permite, portanto, o desenvolvimento do turismo, postos de trabalho, o que significa um aumento do tecido económico e social. Este projecto dá oportunidade para explorar as potencialidades do futuro “Parque Biológico - Barrinha de Esmoriz” respeitando questões ambientais. O possível aumento da ETA é um assunto que melhora estes utentes pois, temem que o cheiro “nausabundo” que impasta Paramos aumente ainda mais afugentando os visitantes.

As perspectivas sobre os projectos de despoluição e ‘Rede Natura’ são boas mas ainda subsistem medos. Consideram ter ganho uma batalha mas não a guerra, por isso, prometem “não sossegar”.



Dr. Vitor Hugo

MÉDICO DENTISTA

C.T.T. - SAMS - S. QUADROS - C.G.D. - ACASA - P.S.P.

Rua 19 n.º 342 - 1ª Sala 4 — Telef. 731 27 70
ESPINHO



TIPOGRAFIA - OFFSET

MANUEL PEREIRA GOIS

R. ESCADAS DO COVELO - SILVALDE • 4500 ESPINHO
Telef. 22 731 03 78 • Fax 22 731 03 79

ESTUDANTES

Executam-se todos os tipos de trabalhos de texto em **Winword** e **Excel**

Contactar tel. 22 734 21 57, a partir das 19 horas

PSD insurge-se contra protocolo com a SIMRIA

'Venda da ETAR é mau negócio para Espinho'

A Comissão Política Concelhia do Partido Social Democrata (PSD) convocou na semana passada, os órgãos de comunicação social para dizer que "a venda da ETAR é um mau negócio para Espinho". Os social-democratas, pela voz de Pedro Nelson de Sousa acusaram o executivo de José Mota de ter "aceitado a primeira oferta da SIMRIA" - o preço de custo da ETAR".

Manuel Proença

Pedro Nelson de Sousa alegou que "a população não está devidamente esclarecida em relação a este assunto. Os pontos que entendemos como fundamentais em a ver com a envolvimento económico-financeira, com o negócio que foi feito com a SIMRIA e com a postura da Câmara Municipal de Espinho na discussão deste problema, ou seja, na ausência de discussão".
E sublinhou: "Todo o processo foi desencadeado muito rapidamente - o senhor presidente, José Mota não estava cá. O assunto da reunião da Câmara, apareceu de um dia para o outro! Foi feita, também, de imediato, uma convocatória da Assembleia Municipal para discussão

deste tema. Não se entende muito bem esta pressal Tenho a impressão de que esta pressa está subjugada a qualquer tipo de calendário do Governo que achava oportuno fazer a sua promoção através da assinatura deste documento".

Segundo o vogal da Assembleia Municipal social-democrata, "um negócio que envolve a cedência de uma instalação que é propriedade da Câmara, que envolve valores de um milhão e duzentos mil contos, que tem reflexos nas taxas e no poder que a autarquia tem sobre o saneamento, é um tema demasiado importante para ser tratado com a ligeireza e rapidez com que foi tratado".

E vai mais longe:

"Antes da Assembleia Municipal discutir o assunto, já as pessoas tinham recebido os convites para a cerimónia, o que significa que a Câmara tomou como certo que a proposta iria ser aprovada com a maioria dos vogais do Partido Socialista, o que veio a acontecer. Isto quer dizer que os vogais do Partido Socialista são bastante seguidistas e não têm muita opinião que não seja a veiculada pela Câmara. Não houve ninguém que disse que este assunto, eticamente não foi devidamente tratado".

E prossegue:

"A proposta foi apresentada por escrito, com argumentos muito resumidos. A Câmara, deliberadamente, optou por não se pronunciar sobre este tema! Deixou a discussão aberta para os vogais da Assembleia Municipal. Instada várias vezes para se pronunciar, não o fez. Isto é uma afronta à Assembleia Municipal, é uma atitude quase provocatória e denuncia a falta de argumentos da Câmara. Parece-nos que não estava segura de si e fez um 'blackout'. Esta atitude só foi possível por haver maioria socialista". É uma atitude arrogante" - concluiu.

"À boa maneira do Estado Novo"

Entretanto, os social-democratas distribuíram a seguinte nota á imprensa: "Consideramos que no

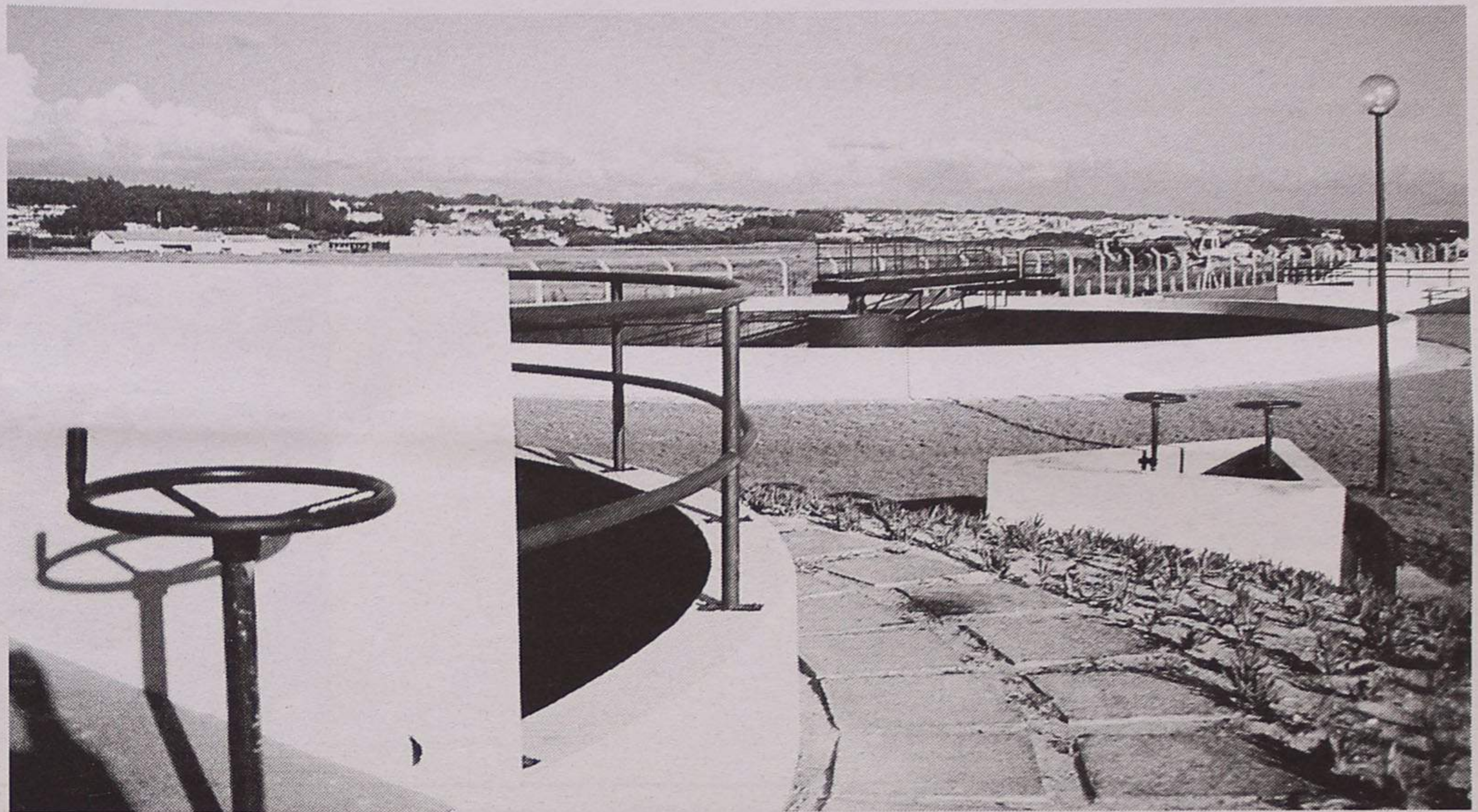

processo de negociação com a SIMRIA, nomeadamente, na transferência da ETAR por contrapartida, não existiu discussão pública por, rio nosso entender, se partir do pressuposto de que esta não interessava.

Assim, a solução foi rapidamente apresentada como um facto consumado.

Não se compreende, por exemplo, que no dia de discussão e aprovação na Assembleia Municipal, os convidados para a cerimónia de assinatura e respectivo repasto, já tivessem recebido os correspondentes convites.

Na referida Assembleia Municipal estiveram presentes o senhor José Mota e o senhor vice-presidente da Câmara, que apesar de interpelados variadíssimas vezes, se recusaram a prestar quaisquer esclarecimentos.

Estiveram toda a sessão completamente calados, numa atitude provocatória e denunciadora da falta de capacidade para a defesa da proposta.

O silêncio da Câmara para além de uma afronta à Assembleia Municipal, demonstrou o seguidismo dos vogais do partido socialista e a falta de argumentos para provar que o negócio é bom para Espinho.

E porque razão não é um bom negócio para Espinho e um bom negócio para o Estado?

Espinho vendeu/cedeu à SIMRIA, empresa com maioria de capital social detido pela Águas de Portugal (A. de P.), a ETAR, pelo valor de custo, corrigido com os índices de inflação ocorridos desde a sua construção e melhoramento.

Espinho deixou assim de ter qualquer controlo sobre a ETAR, não podendo limitar ou definir o preço que a população de Espinho deverá pagar pelo saneamento já em 2002, depois das eleições autárquicas. Contas feitas, a taxa total que os espinhenses vão pagar será cerca de 125% superior à actual. Vão continuar a pagar, para já, 20\$00/m³ pela manutenção da rede baixa,

responsabilidade da Câmara Municipal, sendo o eventual aumento ainda a determinar. A isto acrescerá ainda 70\$00/m³ à SIMRIA conforme já definido.

Além disto, a Câmara Municipal de Espinho (CME) não poderá controlar os preços que vierem a ser estabelecidos nos anos seguintes.

() Estado com este negócio deixou de ter de construir uma nora ETAR, bastando-lhe duplicar a capacidade da ETAR de Espinho. A poupança que o Estado acaba por fazer é muito superior ao valor que acabou por pagar à CME.

Por outro lado, todos os efeitos nocivos do funcionamento de uma ETAR com capacidade para 200 mil habitantes serão vividas no concelho de Espinho, nas suas praias e, fundamentalmente, na freguesia de Paramos.

Não há qualquer garantia da capacidade técnica para a resolução eficaz de todos os riscos inerentes ao funcionamento da 'nova' ETAR.

É certo que a empresa actualmente responsável pela manutenção da ETAR, a Luságua, irá continuar em funções e a população de Paramos conhece bem o que se passa hoje em dia com os cheiros nauseabundos que aquela instalação provoca.

Não há garantias num futuro próximo de solução para o problema da Lagoa de Paramos, uma vez que a remoção de sedimentos do seu leito apenas conduzirá ao deslocamento dos que se encontram a montante na ribeira que a alimenta. Mais, devemos acrescentar que a data prevista para a conclusão das obras de saneamento no concelho da Feira é o ano de 2009, pelo que os paramenses sofrerão por quase uma década o flagelo das cheias e do perigo para a saúde pública.

Assinalamos ainda a encenação criada pelo Governo e pelas câmaras socialistas relativamente a esta questão que incluiu repasto e a utilização das crianças das escolas à boa maneira do Estado Novo".



Mais de 14 mil
espectadores
em dois dias
'Show'
de supercross
internacional
na Nave



Salvé 10-12-2000
Henriqueta Branquinho

Seu marido, Carlos Branquinho, sua filha, Vera Branquinho, na passagem de mais um aniversário vêm, por este meio, desejar-lhe as maiores felicidades e que esta data se repita por muitos e felizes anos.



Salvé 2000-12-10
Maria da Conceição Rocha Campos
(Ausente na Suíça)

Seus pais, irmãos, cunhado e sobrinho vêm, por este meio, desejar-lhe muitas felicidades na passagem de mais um aniversário na companhia do seu marido e filha.

Beijinhos

Armações
Lentes de Contacto
Óculos de Sol

MARCAMOS CONSULTAS PARA MEDICO OPHTALMOLOGISTA

EXIJA OS CUIDADOS DE UM PROFISSIONAL
OS SEUS OLHOS VÃO VER A DIFERENÇA

Teste de Visão Gratuito

Descontos para todos os Organismos e Associações

VISÃO'21

óptica médica

Ângulo Ruas
21 e 18

Tel: 227314867

4500 ESPINHO

Bodas de Coral - Salvé 08-12-2000

Conceição Lurdes A.S.P. Castro
Manuel Pinto Castro



Seus filhos Manuel e esposa, Jaime, Maria João e Pedro, desejam-lhes um feliz aniversário, na passagem dos seus 30 anos de enlace matrimonial.

35 anos – Bodas de “Corail”

Maria de Fátima Pereira Oliveira
José Maria Dias Carvalho



Na passagem dos 35 anos de enlace matrimonial, os seus filhos, genro, nora e netas, desejam-lhe um feliz aniversário e que esta data se prolongue por muitos anos.

Beijinhos

Bom Café... é
da

Casa Alves Ribeiro

Rua 19, 294 - ESPINHO

Tem Fábrica própria

A Casa Alves Ribeiro

da Rua 19, 294 - ESPINHO

tem dos maiores sortidos do país

em Vinhos do Porto datados.

Correntes, de Mesa,

Aguardentes Velhas

e Whiskys

Uma das maiores provas de motociclismo - o Supercross Internacional Indoor e o Mundial de Freestyle - ocupou, durante o fim-de-semana, a Nave Polivalente de Espinho. Mais de sete mil pessoas, por dia, e de quatro dezenas de motociclistas fizeram parte de um verdadeiro e inesquecível show que regressará em Dezembro do próximo ano.

Manuel Proença (texto)
Carlos Salvador (fotos)

A Nave Polivalente de Espinho foi palco de um dos maiores concursos ligados ao motociclismo - o Supercross Internacional Indoor (Mundial de Freestyle).

Dezenas de máquinas (30 concorrentes portugueses e 10 estrangeiros) e mais de 7.000 pessoas encheram, por completo, os dois dias de provas. Tratou-se, por isso, a maior enchente daquele espaço nos últimos tempos.

Joaquim Rodrigues Jr. (só) ganha

Joaquim Rodrigues Jr. ganhou todas as provas em que participou com a sua Honda CR250, o que acabou por contribuir para a sua época acabasse com um 9º lugar no Campeonato do Mundo da modalidade, enquanto o espanhol Edgar Torronteras (campeão do mundo de freestyle) ocupou a segunda posição na corrida e o seu compatriota, Xavier Fernandes, a terceira.

Emoção até ao fim

Entretanto, o norte-americano Tommy Clowers alternou a primeira posição na prova do Mundial de Freestyle com o espanhol Torronteras. Na

primeira noite, o campeão mundial de freestyle venceu a prova. Na segunda noite, foi a vez de Clowers ganhar, secundado por Torronteras. O francês Jerome Lamborim ocupou a terceira posição nos dois dias de prova.

"A cem por cento e sem falhas"

Pinto da Silva, mem-

bro da organização da prova, não escondeu a sua satisfação pela forma como decorreu. "Esteve tudo a 100 por cento e não houve falhas" - sublinhou.

Para aquele membro da organização do Supercross "tratou-se de um espectáculo fora de série e, por isso, constituiu um grande sucesso. Houve mais concorrentes e o

público duplicou em relação ao que esteve presente no ano passado. A juntar a isso, destaco a excelente condição das pistas".

Para o ano há mais!

Por tudo isto, Pinto da Silva garantiu que a prova voltará a Espinho, à Nave Polivalente, no dia 1

de Dezembro do próximo ano.

Por fim, aquele membro da organização não poupou elogios à Câmara Municipal de Espinho, nomeadamente ao presidente José Mota. "Ficamos muito satisfeitos com a forma com que tanto a Câmara como o presidente nos receberam, bem como com as condições deste espaço" - concluiu.



Estamos a festejar a **despoluição** da **Barrinha de Esmoriz / Lagoa de Paramos.**

E os primeiros convidados já estão a chegar.

De facto o momento é para festejar: O Projecto de Despoluição da Barrinha de Esmoriz/Lagoa de Paramos vai começar. A Águas de Portugal e a SIMRIA foram os parceiros encontrados pelos Municípios de Espinho, Ovar e Santa Maria da Feira, com a orientação e apoio do Ministério do Ambiente e do Ordenamento do Território, para conceber, construir, explorar e gerir este importante projecto. A SIMRIA, uma empresa com provas dadas no Saneamento da Ria de Aveiro, está apta para devolver também a vida à Barrinha de Esmoriz/Lagoa de Paramos. Junte-se à festa, que os primeiros convidados vieram a voar.

rolespinho

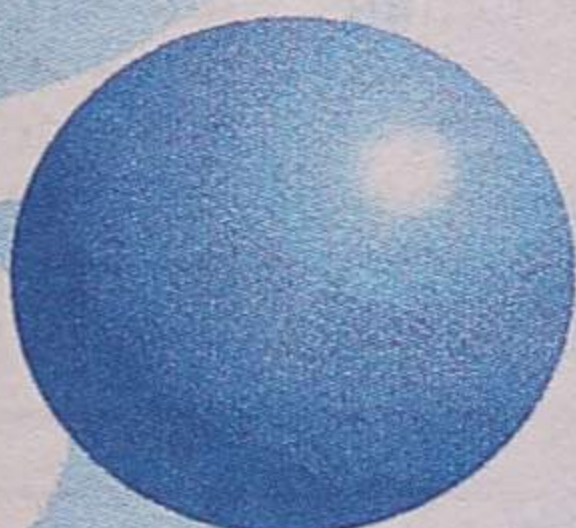

rolespinho
COMERCIO DE ROLAMENTOS E AFINS, LDA

Rua 32, n.º 600
450-308 Espinho - Portugal
Tel. 351 227 312 110 • Fax 351 227 312 111
email:rolespinho@nail.telepac.pt

agente oficial



NACHI
Ball & Roller
Bearings

Grupo

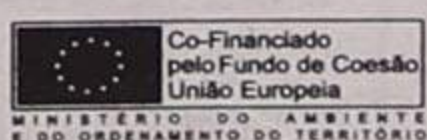

SIMRIA

Amigos para a vida.

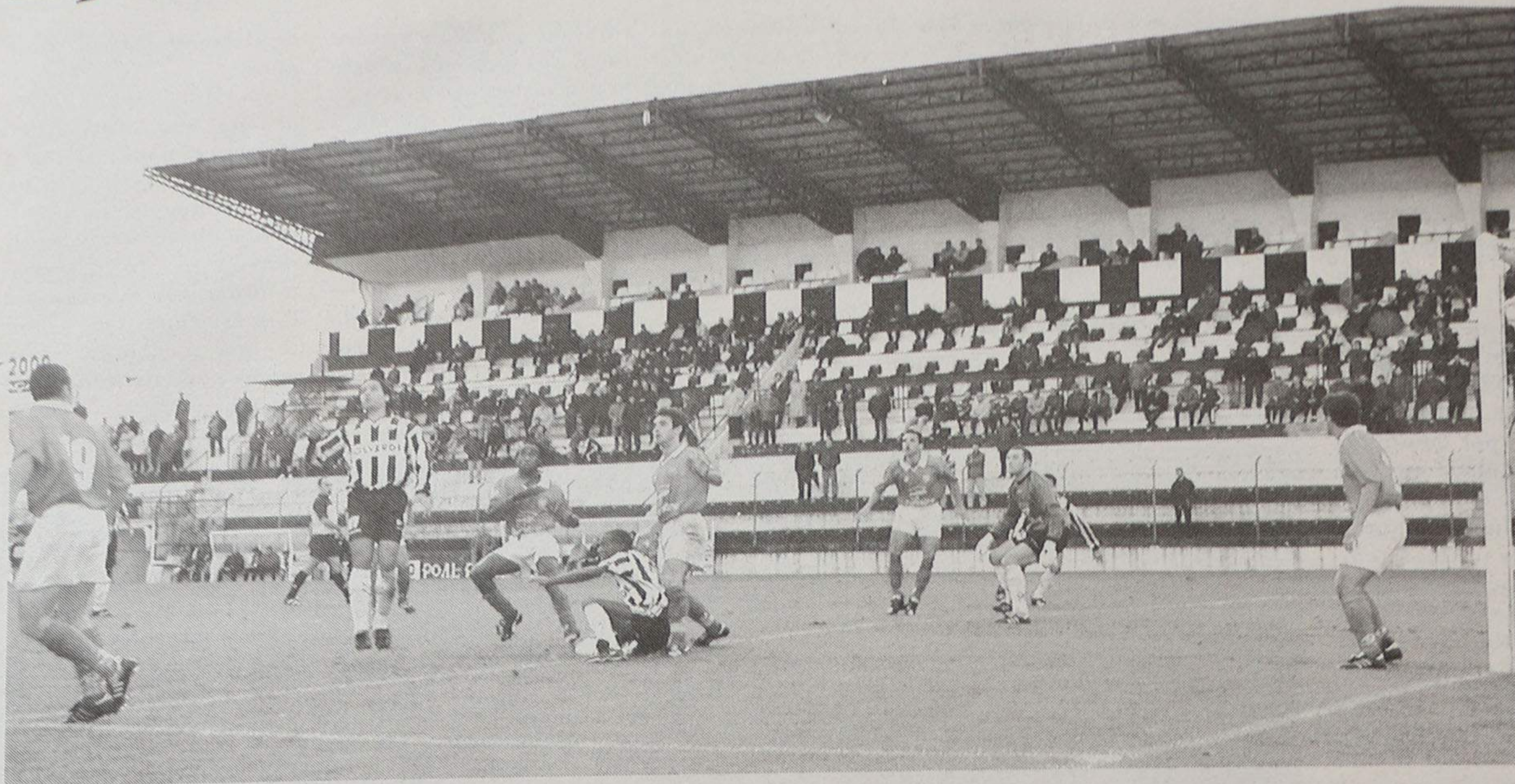

Espinho, 0 Marco, 1

Estádio Comendador Manuel de Oliveira Violas

Cartões		AS EQUIPAS		Cartões	
A	V	A	V	A	V
		Sérgio Leite	Cadete		
42'	45'	Paulo Serrão	Pição		68'
		David	Simão (cap.)		
		Marafona	Bruno Saraiva		
		Nelo	Vitinha		
		Armando	Sérgio Luis		
11'	72'	Carlos Miguel	Barbosa I		59'
		Jojó (cap.)	Salam Sow		80'
		Vitor Covilhã	Brito		
		Paulão	Welber		45'
		Marcão	Barbosa		72'
		Luis Agostinho	Pedro Gomes		
90'	45'	Cattaneo	Adriano Cruz	72'	89'
	57'	Aldemir	Agatão		80'
	72'	Maciê	João Carlos		
		Nuno Santos	Mena		
		Ricardo Martins	Eduardo		
		Ido	Bock		
		Mickey			

Ao intervalo: **0-1**

Golos: Golos: 0-1 - Salam Sow (43'g.p.)

Árbitro: **Paulo Paraty** (Porto)
Serafim Nogueira e João Santos
4.º árbitro: **Paulo Lamas**

Uma grande penalidade, por uma falta que ninguém entendeu, mas que também não mereceu a reclamação de quem quer que seja, ditou a derrota do Sporting Clube de Espinho no encontro que realizou no Estádio Comendador Manuel de Oliveira Violas frente ao Marco de Canavezes.

Quando não se morre do mal... morre-se da cura!

Manuel Proença (texto)
Sérgio Santos (foto)

Não se esperava que os 'tigres' tivessem tantas dificuldades em jogar e explanar o seu futebol perante um conjunto que na época passada militava a Divisão B. Luís Agostinho apre-

sentou uma equipa sem soluções práticas, defensivamente com grandes dificuldades apesar de ter em campo cinco defesas. Tudo começou mal para o Sporting de Espinho sobretudo porque não conseguia aproximar-se da baliza do seu adversário. A sua grande arma (os corredores laterais)

praticamente não funcionou, não surgindo, por isso, qualquer oportunidade de gol. Os 'tigres' não se encontravam inspirados e pareciam desmotivados, não conseguindo pegar no jogo a meio campo. Por outro lado, os pupilos de Pedro Gomes procuram explorar o corredor es-

querdo. Fizeram-no com algum sucesso, perturbando imenso a defensiva dos 'tigres', nomeadamente, Paulo Serrão. O ataque por este lado era pouco agressivo e isso facilitou a tarefa do Marco. De uma forma inexplicável, e sem que se percebesse, Girauo deu um estalo a um adversário, dentro da grande-área, quando Sérgio Leite se preparava para repor a bola em jogo. Paulo Paraty assinalou grande penalidade e Slam Sow converteu o castigo. A partir daqui, o Sporting de Espinho perdeu o Norte e o marcador do golo

teve ainda a oportunidade de para, antes do intervalo, ampliar a vantagem rematando a um dos postes da baliza à guarda de Sérgio Leite. No segundo tempo os 'tigres' entraram com determinação de dar volta ao resultado. Quebraram a apatia da primeira parte e foram mais lutadores. Com mais velocidade e pressionando o adversário, quase conseguiram a igualdade se não fosse a excelente forma de Sérgio Leite que, por duas vezes, negou o gol a Welder e Agatão. Vitória justa da equipa do Marco e má arbitragem de Paulo Paraty.

II Liga

Resultados	Classificação	Marcadores
Felgueiras-Ovarense 0-4	Varzim 13 9 3 1 23-6 30	Brandão (Santa Clara) 12
Nacional-Leça 2-1	Sta.Clara 13 8 2 3 25-17 26	Dario (Académica) 10
Santa Clara-Imortal 3-0	Nacional 13 7 2 4 22-17 23	Marcão (Espinho) 9
Rio Ave-Varzim 2-1	Rio Ave 13 7 2 4 21-14 23	Hugo Henrique (Rio Ave) 8
Chaves-Freamunde 0-0	Maia 13 6 4 3 23-18 22	Welder (Marco) 7
Maia-Académica 1-2	Penafiel 13 7 1 5 20-15 22	João Paulo (V. Setúbal) 6
Naval-Lamas 1-2	Académica 13 6 2 5 20-19 20	Costé (Naval) 6
Espinho-Marco 0-1	Setúbal 13 6 2 5 21-17 20	Oliveira (Naval) 5
Setúbal-Penafiel 2-1	Marco 13 6 2 5 18-21 20	Mauro (Penafiel) 5
	Naval 13 6 2 5 20-21 20	Mendonça (Varzim) 5
	U. Lamas 13 6 1 6 21-21 19	Luís Loureiro (Nacional) 5
	Ovarense 13 5 1 7 18-21 16	Vitor Covilhã (Espinho) 2
	Espinho 13 3 5 5 16-16 14	Jojó (Espinho) 1
	Chaves 13 2 8 3 11-12 14	Paulão (Espinho) 1
	Leça 13 4 1 8 13-24 13	Carlos Miguel (Espinho) 1
	Freamunde 13 3 1 9 13-24 10	Marafona (Espinho) 1
	Felgueiras 13 2 3 8 12-20 9	Ali (Espinho) 1
	Imortal 13 1 4 8 8-22 7	

TOTOBOLA

Concurso dos Órgãos de Informação n.º 50/2000, relativo a 10 de Dezembro de 2000. Prognóstico "Defesa de Espinho", Redacção Desportiva:

1. Marítimo-Braga 1
2. Fareense-Campomaiorense 1
3. Guimarães-P. Ferreira 1
4. Sporting-Belenenses X
5. Alverca-Benfica X
6. Salgueiros-E. Amadora 1
7. Aves-U. Leiria 1
8. FC Porto-Beira Mar 1
9. Ovarense-Seúbal X
10. Leça-Felgueiras X
11. Varzim-Santa Clara 1
12. Freamunde-Rio ave 2
13. Marco-Naval 1
14. Penafiel-Espinho 2

SELECIONAMOS com credibilidade e profissionalismo

T2 - FRANCELOS
Excelentemente mobilado e decorado, com aquec. central, cozinha equipada, piscina e garagem. Só 21.500. Negócio a não perder.
Tel.: 22 519 32 50 / 733 07 20
Proc.: 13-02-00/052 - Lic. 1830 AMI

T1 - ESPINHO/CENTRO
Ótimo estado, excelente localização e garagem. Só 16.500 c.
Tel.: 22 519 32 50 / 733 07 20
Proc.: 05-04-00/509 - Lic. 1830 AMI

T3 - ESPINHO/CENTRO
Com aquec. central e garagem individual. Excelente. Só 27.500 c.
Tel.: 22 519 32 50 / 733 07 20
Proc.: 05-04-00/802 - Lic. 1830 AMI

T2 - JUNTO A ESPINHO
1.ª linha do mar, áreas fabulosas, hidromassagem e garagem. Só 24.000 c. Contacte-nos.
Tel.: 22 519 32 50 / 733 07 20
Proc.: 05-04/00-077 - Lic. 1830 AMI

MORADIA T4 - ANTA
3 frentes, ótima qualidade construção e terreno com 350 m2. Só 36.000 c.
Tel.: 22 519 32 50 / 733 07 20
Proc.: 03-04-00/186 - Lic. 1830 AMI

MORADIA T5 - AGUDA
Em const., perto do mar, invulgar qualidade, acabamentos de luxo e áreas excepcionais. Ligue-nos e saiba os pormenores.
Tel.: 22 519 32 50 / 733 07 20
Proc.: 05-04-00/788 - Lic. 1830 AMI

Rua 3, n.º 523 - ESPINHO
Tels.: 227 330 720/1/2 • 967 042 861

Luís Agostinho espantado "Nunca tinha visto destas coisas!"

O treinador do Sporting Clube de Espinho, Luís Agostinho estava incrédulo em relação àquilo que lhe tinha acontecido.

Manuel Proença (texto)
Sérgio Santos (fotos)

"Nunca me tinha acontecido isto! Nunca tinha visto destas coisas e já vejo futebol há muitos anos. A bola é nossa, está nas mãos do guarda-redes, vamos iniciar um ataque e sofremos um golo de grande penalidade! É angustiante!" - disse Luís Agostinho.

Segundo o técnico espinhense "trabalhamos bem durante a semana e depois acontecem coisas surreais! Sofremos o golo numa altura complicada, antes do intervalo. Isto enervou a equipa. Conseguimos, com alguma dificuldade, acalmar. No entanto, os fantasmas interiores, que todos temos, começam a vir à tona!" - justificou.

E prosseguiu: "Na segunda parte os jogadores entregaram-se totalmente, só que por falta de sorte e de engenho não se conseguiu marcar um golo. O Marco limitou-se a defender como pôde, depois de lhe ter caído um golo do céu! Na primeira parte estava a ser um jogo típico de II Liga - muito combativo e o terreno não ajudava. Porém, o jogo estava equilibrado e o Espinho tinha melhorado algumas coisas em relação ao passado. Depois sofremos um golo daquela maneira..."

Pedro Gomes:
"Boa vitória"

O treinador do Marco, Pedro Gomes, estava satisfeito com a vitória que veio alcançar a Espinho e disse: "Antes de um jogo há sempre um projecto de intenções por parte dos treinadores. O futebol tem muita coisa de previsível e aquilo que diz respeito ao treinador é tentar adivinhar aquilo que pode acontecer, sobretudo quando a equipa não tem a bola. Aqui o futebol é previsível com as boas colocações e desdobramentos".

E prosseguiu: "Na primeira parte jogamos um futebol muito rápido, fluente, de primeiro e segundo toque, envolvemos a equipa do Sporting de Espinho. Marcamos através de uma grande penalidade e tivemos uma outra bola no poste! Houve uma maior prepotência da equipa do Marco e na segunda parte, quando uma equipa está em



inferioridade no marcador tenta sempre vir para a frente. Às vezes se a sorte não acompanha, acaba por surgir um certo nervosismo, o que facilita a equipa que defende. Conseguimos cortar as tentativas de ataque do Sporting de Espinho que,

praticamente não teve oportunidades de golo, a não ser aquela sequência de cantos e livres, embora o Paulão, na primeira parte, pudesse ter feito um golo de cabeça".
E concluiu: "A equipa do Marco foi mais consentânea, mais

homogénea, e até poderia ter dilatado o marcador. Foi uma boa vitória da minha equipa com uma exibição convincente nos primeiros 45 minutos e um quanto basta na segunda parte. Ganhar no campo do adversário deixa-nos satisfeitos".

I LIGA Resultados

Campomaiorense-Marítimo	2-2
P. Ferreira-Farense	1-1
Belenenses-V. Guimarães	1-0
Benfica-Sporting	3-0
Boavista-Alverca	5-1
Est. Amadora-Gil Vicente	2-1
U. Leiria-Salgueiros	2-1
Beira Mar-Desp. Aves	1-0
Sp. Braga-FC Porto	2-1

Classificação

	J	V	E	D	M-S	P
FC Porto	13	10	1	2	31-9	31
Braga	13	8	3	2	24-15	27
Boavista	13	7	5	1	27-11	26
Sporting	13	8	2	3	23-13	26
Belenenses	13	7	4	2	16-10	25
Benfica	13	7	3	3	21-12	24
Salgueiros	13	7	0	6	17-19	21
P. Ferreira	13	5	4	4	20-13	19
Farense	13	5	4	4	18-16	19
Marítimo	13	5	3	5	14-12	18
U. Leiria	13	4	5	4	13-20	17
Beira Mar	13	4	3	6	13-19	15
Guimarães	13	3	3	7	17-24	12
Alverca	13	3	3	7	15-26	12
Campom.	13	1	7	5	10-22	10
D. Aves	13	2	2	9	14-25	8
E. Amadora	13	2	1	10	11-25	7
Gil Vicente	13	1	3	9	8-20	6

Próxima jornada

Marítimo-Sp. Braga
Farense-Campomaiorense
Guimarães- P. Ferreira
Sporting-Belenenses
Alverca-Benfica
Gil Vicente-Boavista
Salgueiros-E. Amadora
D. Aves.U. Leiria
FC Porto-Beira Mar

SEGUNDA B Zona Centro - Resultados

Águeda-Pombal	1-1
Vilafranquense-Sp. Covilhã	0-2
Sanjoanense-Ac. Viseu	1-1
Feirense-Torreense	3-0
Fátima-Torres Novas	6-2
Lourinhanense-Marinhense	1-1
U. Coimbra-Arrifanense	1-1
Alcains-O. Bairro	2-0
Caldas-Cucujães	2-4
Oliveirense	(folga)

Classificação

	J	V	E	D	M-S	P
Fátima	11	9	1	1	30-11	28
Oliveirense	11	8	2	1	25-7	26
Torreense	11	7	2	2	15-14	23
Feirense	11	6	4	1	22-12	22
Covilhã	11	6	4	1	17-8	22
Sanjoanense	12	5	3	4	19-17	18
Vilafranquense	12	5	2	5	14-12	17
Ac. Viseu	11	4	4	3	10-9	16
Pombal	11	4	3	4	10-10	15
O. Bairro	12	4	3	5	20-18	15
Alcains	11	4	2	5	13-14	14
Arrifanense	12	3	5	4	12-17	14
U. Coimbra	11	3	3	5	15-17	12
Marinhense	12	3	3	6	18-20	12
Cucujães	12	2	4	6	9-17	10
Caldas	11	2	3	6	15-23	9
Lourinhanense	11	2	3	6	9-20	9
Águeda	12	1	5	6	9-18	8
Torres Novas	10	1	0	4	7-25	4

Próxima jornada

Oliveirense-Águeda
Pombal-Vilafranquense
Sp. Covilhã-Sanjoanense
Ac. viseu-Feirense
Torreense-Fátima
Torres Novas-Lourinhanense
Marinhense-U. Coimbra
Arrifanense-Alcains
O. Bairro-Caldas
Cucujães (folga)

TERCEIRA DIVISÃO Série B - Resultados

Lousada-Rio Tinto	1-5
Ribeirão-Vila Real	1-1
T. Moncorvo-P. Brandão	2-2
D. Sandinenses-Lixa	0-0
Esmoriz-S. Martinho	2-2
Pedrouços-Tirsense	0-1
Fiães-P. Rubras	3-0
Lamego-Amarante	0-0
Avintes-Rebordosa	0-0

Classificação

	J	V	E	D	M-S	P
D. Sandinenses	11	7	3	1	19-8	24
Esmoriz	11	6	3	2	20-14	21
Lamego	11	6	3	2	12-8	21
Pedras Rubras	11	6	2	3	22-12	20
Vila Real	11	5	3	3	19-16	18
Avintes	11	4	4	3	21-15	16
Moncorvo	11	4	3	4	13-18	15
Pedrouços	11	4	3	4	14-13	15
Fiães	11	5	0	6	15-12	15
Tirsense	11	4	2	5	12-12	14
Rebordosa	11	3	5	3	11-13	14

Lixa	11	3	4	4	11-12	13
Ribeirão	11	3	4	4	16-14	13
Amarante	11	3	4	4	7-13	13
P. Brandão	11	3	3	5	12-20	12
RioTinto	11	2	3	6	15-19	9
S. Martinho	11	2	3	6	8-18	9
Lousada	11	2	2	6	8-18	8

Próxima jornada

Rio Tinto-Avintes
Vila Real-Lousada
Paços Brandão-Ribeirão
Lixa-Torre Moncorvo
S. Martinho-D. Sandinenses
Tirsense-Esmoriz
Pedras Rubras-Pedrouços
Amarante-Fiães
Rebordosa-Sp. Lamego

Série C - Resultados

F. Algodres-Avanca	2-2
Lousanense-O. Frades	0-0
Sátão-Valecambrense	0-0
Mangualde-Sourense	0-1
Cesarense-Guarda	4-3
S. Roque-P. Castelo	2-1
Anadia-Gafanha	2-2
Esarreja-Mirandense	2-1
O. Hospital-Gouveia	1-0

Classificação

	J	V	E	D	M-S	P
O. Hospital	11	7	4	0	17-7	25
Sourense	11	7	3	1	19-9	24
Estarreja	11	6	5	0	121-9	23
Valecambrense	11	6	2	3	19-12	20
S. Roque	11	6	1	4	15-15	19
Penalva	11	4	3	4	17-12	15
Avanca	11	3	6	2	14-13	15
Anadia	11	3	5	3	102-13	14
Mangualde	11	4	2	5	11-14	14
O. Frades	11	3	5	3	11-13	14
F. Algodres	11	3	4	4	13-11	13
Cesarense	11	3	4	4	19-19	13
Gafanha	11	2	5	4	8-11	11
Mirandense	11	3	2	6	11-17	11
Sátão	11	2	5	4	10-12	11
Gouveia	11	2	3	6	9-17	9
Lousanense	11	1	4	6	7-18	7
Guarda	11	1	3	7	8-19	6

Próxima jornada

Avanca-O. Hospital
O. Frades-F. Algodres
Valecambrense-Lousanense
Sourense-Sátão
Guarda-Mangualde
P. Castelo-Cesarense
Gafanha-S. Roque
Mirandense-Anadia
Gouveia-Estarreja

JUNIORES A Classificação

	J	V	E	D	M-S	P
FC Porto	9	8	1	0	31-5	25
Boavista	10	7	2	1	39-7	23
Académica	10	5	3	2	26-9	18
Leixões	10	5	3	2	25-11	18
Feirense	9	5	1	3	14-10	16
Académico	10	4	4	2	13-8	16
Candal	10	4	3	3	17-11	15
Espinho	10	3	2	5	6-17	11
Beira Mar	9	2	1	6	10-20	7
Repenseses	10	2	0	8	10-44	6
U. Lamas	9	1	2	6	9-24	5
Seia	10	0	2	8	5-39	2

Próxima jornada

Boavista-FC Porto
Repenseses-Seia
Candal-Espinho
Académico-Académica
Feirense-U. Lamas
Beira Mar-Leixões

JUNIORES B Resultados

Ac. Viseu-Leixões	0-1
Boavista-Beira Mar	3-0
U. Lamas-Feirense	0-6
F. Algodres-Salgueiros	1-2
FC Porto-Espinho	7-0
Académica-Avintes	2-0

Classificação

	J	V	E	D	M-S	P
FC Porto	10	9	1	0	45-2	28
Leixões	11	9	1	1	23-10	28
Boavista	11	8	2	1	32-1	26
Feirense	10	8	1	1	28-7	25
Ac. Viseu	11	5	2	4	18-18	17
Salgueiros	11	5	1	5	11-20	16
Avintes	11	3	1	7	14-30	10
Espinho	11	3	1	7	10-30	10
Académica	11	2	2	7	12-23	8
Beira Mar	11	2	2	7	11-25	8
U. Lamas	11	2	1	8	14-28	7
F. Algodres	11	1	1	9	5-29	4

Próxima jornada

FC Porto-Académica
F. Algodres-Espinho
U. Lamas-Salgueiros
Boavista-Feirense
Ac. Viseu-Beira Mar
Leixões-Avintes

Inter-concelhio de futebol popular

Espinhenses apurados na Taça Federação

Os Águias de Anta, Cantinho da Rambóia, Leões Bairristas e Quinta de Paramos, conseguiram o apuramento para a segunda eliminatória da Taça Federação do Norte de Futebol Popular.

Manuel Proença

Todas as equipas do concelho de Espinho ficaram apuradas para a segunda eliminatória da Taça Federação do campeonato Inter-concelhio de Futebol Popular. Assim, os Águias de Anta conseguiram afastar a equipa do Tougues (Vila do Conde) por 4-2, após prolongamento. O Cantinho da Rambóia não teve quaisquer dificuldades em eliminar a turma do Covelas, de Trofa, com um concludente 4-0. os Leões Bairristas foram a Vila do Conde, mais propriamente ao campo de Bagunte, vencer a turma do Junqueira por 5-1.

Só a equipa do Quinta de Paramos conseguiu apurar-se com uma derrota. Valearam-lhe os três golos que conseguiu marcar na primeira mão, em casa do seu adversário. Os paramenses perderam em casa ante o Juve Norte (Póvoa de Varzim) por 2-0. A turma poveira alcançou os seus dois tentos durante a primeira parte e quase surpreendia os paramenses.

Entretanto, enquanto se realizavam as provas inter-concelhias, disputou-se a segunda jornada da Taça Associação de Futebol Popular do Concelho de Espinho. É de salientar a derrota do Académico em casa dos

Águias de Paramos, por 4-0. No entanto, as grandes surpresas foram as derrotas do Desportivo da Ponte de Anta (I Divisão), em casa, frente à equipa da III Divisão dos Leões B e do Desportivo Regresso (II Divisão) ante os Estrelas da Divisão (III Divisão).

No próximo fim-de-semana joga-se mais uma jornada do Campeonato.

Taça Federação

Águias Anta-Tougues	4-2 (*)
Cantinho-Covelos	4-0
Junqueira-Leões Bairristas ..	1-5
Quinta Paramos-Juve Norte ..	0-2

* Após prolongamento

Taça Associação

Novasemente-Lomba	1-3
Guetim-Ronda	2-3
Idanha-Magos	1-2
EP Anta-J. Estrada	2-5
Ág. Paramos-Académico	4-0
DP Anta-Leões B	1-2
Morgados-Império	0-4
Cruzeiro-Corredoura	0-2
Aldeia Nova-GD Outeiros	1-0
Canários-BP Anta	2-2
E. Divisão.D. Regresso	3-0
E. Vermelhas-Corga	3-0

I Divisão

Ag. Anta-Magos (Idanha/sábado/15h)
A. Esmojães-DP Anta (Zona/sábado/15h)
Cantinho-Leões (Idanha/domingo/10h)
Rio Largo-Q. Paramos (Rio Largo/domingo/10h)
Ag. ParamosAcadémico (REE/domingo/10h)

II Divisão

D. Regresso-Corredoura (Silvalde/sábado/15h)
Novasemente-GD Idanha (Cassufas/sábado/15h)
Lomba-J. Outeiros (Paramos/sábado/15h)
E. Vermelhas-Canários (Silvalde/domingo/9h)
Aldeia Nova-Ronda (Cassufas/domingo/10h)
J. Estrada-Império (Paramos/domingo/10h)

III Divisão

Leões B-Morgados (REE/sábado/15h)
EP Anta-Guetim (Rio Largo/sábado/15h)
GD Outeiros-BP Anta (Silvalde/domingo/11h)



A Quinta de Paramos perdeu o seu encontro com a Juve Norte, da Póvoa de Varzim, no complexo desportivo de Paramos



Trabalho difícil da equipa de arbitragem dos Morgados no encontro que opôs Águias de Paramos e Académico



Fase do jogo entre Águias de Paramos e Académico de Espinho

Carlos Garcia rende Luís Agostinho

"Inverter a situação do Sp. Espinho"

Manuel Proença

Carlos Garcia é o novo treinador da equipa de futebol profissional do Sporting Clube de Espinho. Luís Agostinho despediu-se dos seus atletas na terça-feira, da parte da manhã e o novo treinador passou a comandar os 'tigres', à tarde, apenas com Manuel Branco como seu adjunto. No entanto, a mudança fora anunciada segunda-feira. O novo técnico irá tentar encontrar, com o departamento de futebol, um preparador físico para a equipa.

Carlos Garcia foi apresentado à comunicação social pelo presidente em exercício, Rodrigo dos Santos, pelo presidente da Assembleia Geral, Napoleão Guerra, e pelo director desportivo, Eliseu.

Rodrigo dos Santos começou por dizer que Carlos Garcia "vem abrir um novo ciclo no clube" pensando em "progredir, no sentido de alcançar melhores resultados".

O director desportivo, Eliseu disse que "nesta altura era necessário transmitir-se algo de novo ao plantel pois estávamos a arrastar-nos para uma situação que não desejávamos".

Entretanto, o director desportivo dos 'tigres' sublinhou o facto de "a saída de Luís Agostinho ter sido feita através de um acordo de cavalheiros".

Para Eliseu, foi contratado "um técnico que conhecíamos e que está perfeitamente identificado quer com a cidade, quer com o clube. Pensamos ser o homem capaz de estabilizar a equipa".

Napoleão Guerra regozijou-se com a forma como foi conduzido este processo. "Saiu daqui um bom profissional, honesto e competente e que foi vítima dos resultados", referiu o presidente da Assembleia Geral.

Por sua vez, Carlos Garcia dedicou as suas primeiras palavras "a Luís Agostinho, grande amigo meu, a

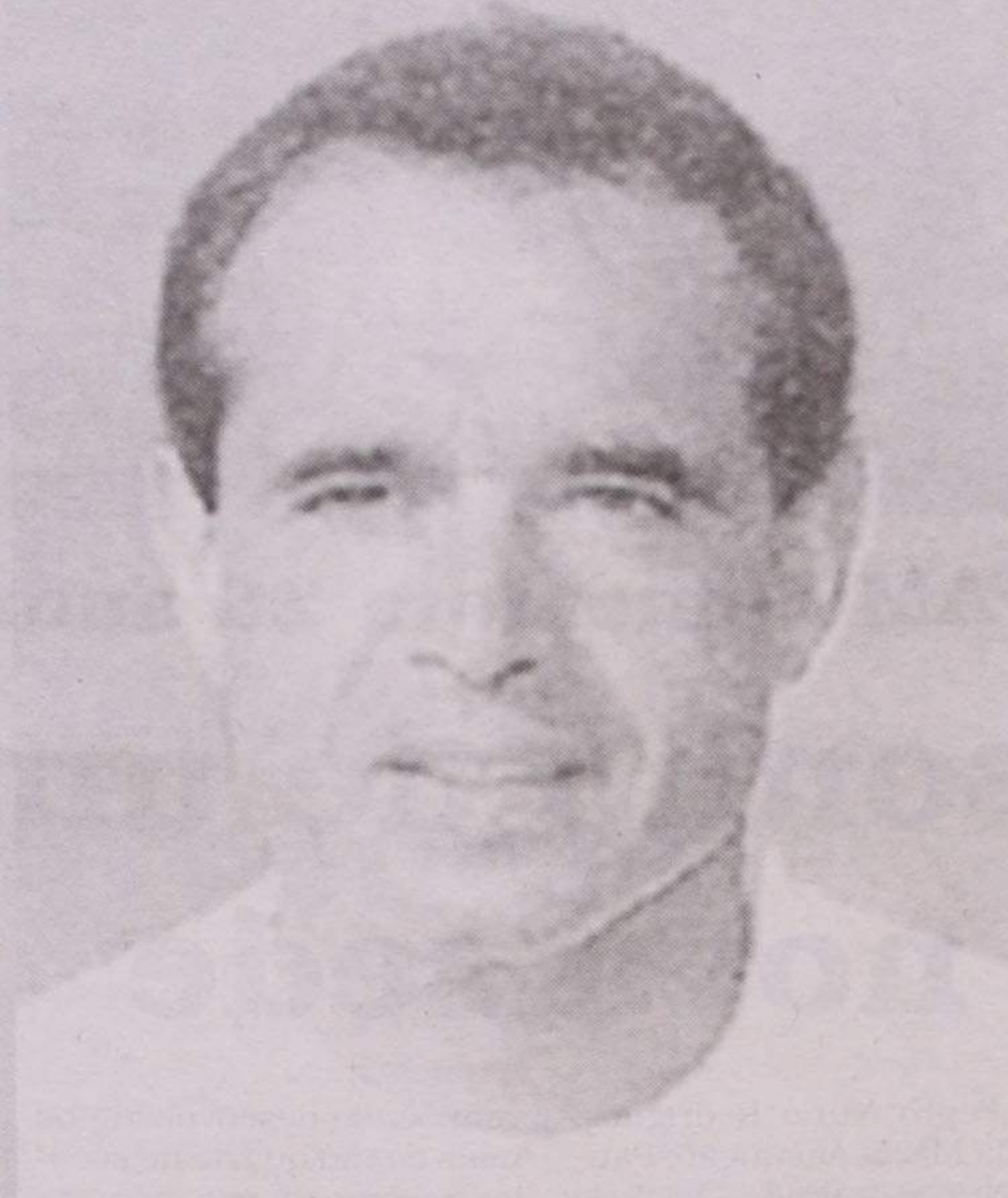

quem deixo um grande abraço de solidariedade".

Carlos Garcia entende que "as equipas da II Liga são muito equilibradas. Vamos tentar inverter esta situação, necessariamente com a sorte que não acompanhou Luís Agostinho".

Golfe - sub 16

Oporto campeão de inter-clubes

A equipa de sub-16 do Oporto Golf Club constituída por José Folhadela Furtado, Bernardo Paula Marques, Nelson Ribeiro, Miguel Teixeira Bastos e Manuel Camelo sagrou-se campeã nacional de inter-clubes.

Os espinhenses conseguiram chegar ao fim com 713 pancadas contra 721

alcançadas pelo segundo classificado, a equipa madeirense do Santo da Serra.

De salientar que esta prova foi disputada por 10 clubes, no sistema de 'stroke play' onde contavam os três melhores resultados por dia, com equipas formadas por quatro jogadores.

Na Nave Polivalente

Fitness Internacional - Convenção e Feira

No próximos dias 8 e 9, irá decorrer a VII Convenção Internacional de Fitness, a par da Feira Internacional de Fitness e Desporto, na Nave Polivalente.

Contando já com três mil participantes, esta iniciativa engloba cursos, workshops e master-classes ministrados por professores

nacionais e estrangeiros.

Para além das aulas práticas de grande superfície (dois mil participantes) em destaque também outras vertentes, "num sem fim de actividades" que contará ainda com a Copa Ibérica de Funk/Hip Hop, a eleição do instrutor nacional do ano e "uma festa de arromba".

Futsal

Novasemente derrotado

Novasemente perdeu o encontro de futsal com o Real Conchada, terceiro classificado no Campeonato Nacional da II Divisão, série 1. Com esta derrota os espinhenses acabaram por ser ultrapassados pelo Módicus de Arrábida e pelo Arreigada que venceram os respectivos encontros.

No sábado o Novasemente receberá a turma do S. Lázaro que, actualmente é o adversário que mais directamente o persegue na tabela classificativa.

Real Conchada-Novasemente	5-4
Touguinhó-Paredes	4-5
Arreigada-Codal	9-3
Módicus-Alpendorada	1-4
Pioneiros-UTAD	5-6
Ac. de Leça-Moc. Arrábida	2-3
A. Criança-São Lázaro	5-1
Boavista-Académica	4-4

	P	J	V	E	D	F-C
Boavista	19	8	6	1	1	55-27
UTAD	18	8	6	0	2	42-38
Real Conchada	17	8	5	2	1	38-28
Paredes	16	8	5	1	2	46-36
Touguinhó	16	8	5	1	2	42-32
Pioneiros	16	8	5	1	2	40-33
Académica	14	8	4	2	2	42-37
Arreigada	12	8	4	0	4	46-43
Moc. Arrábida	11	8	3	2	3	31-27
Novasemente	10	8	3	1	4	29-25
São Lázaro	9	8	3	0	5	38-41
Módicus	9	8	3	0	5	24-34
Alpendorada	7	8	2	1	5	32-32
Ac. de Leça	7	8	2	1	5	28-37
A. Criança	4	8	1	1	6	19-29
Codal	0	8	0	0	8	24-77

Real Conchada-Boavista
Académica-Touguinhó
Paredes-Arreigada
Codal-Módicus
Alpendorada-Pioneiros
UTAD-Ac. de Leça
Moc. Arrábida- A. Criança
Novasemente-São Lázaro

Silvalde (com)vence

O Sporting Clube de Silvalde recebeu, na nona jornada do Distrital de Aveiro de futsal, o S. João de Ver, equipa que na época passada disputava na terceira divisão. O S. João de Ver é um conjunto bem preparado pelo que a vitória do Sporting de Silvalde foi bem sofrida,

mas justa. O S. João de Ver marcou primeiro, aos 16 minutos, mas os silvaldenses, aos 17 minutos repuseram a igualdade.

No reatamento da segunda parte o Silvalde mostrou que queria resolver o jogo bastante cedo e, aos cinco e sete minutos marcou dois golos seguidos. Quando tudo parecia correr de feição para a equipa da casa o Sporting de Silvalde sofreu, também, dois golos aos doze e treze minutos.

Insatisfeito com o empate o Sporting de Silvalde impôs mais ritmo ao jogo pelo que logo surgiu o golo da vitória.

O Sporting de Silvalde alinhou com Graça, Paulo (1 golo), Bi (1 golo), Vitinha (1 golo), Tadeu, Ribeiro (1 golo), Botelho, Varandas, Helder, Carlos.

No próximo sábado o Sporting de Silvalde desloca-se a Castelo de Paiva.

Derrota dos juniores

O Sporting Clube de Silvalde não merecia perder por um resultado tão dilatado na categoria de juniores, muito embora tenha defrontado a equipa campeã da época passada, o Angeja. Os silvaldenses entraram com precaução medindo forças, mas alguns erros na defensiva foram fatais. Aos sete minutos o Angeja inaugurou o marcador estando a vencer por 6-0. O Sporting de Silvalde ainda na primeira parte reduziu para 6-1.

No decorrer da segunda parte tudo parecia mais fácil para o Silvalde embora o Angeja continuasse a pontuar. De ambos os lados demonstravam-se bons lances de futsal, pelo que o resultado (5-11) não expressa de modo algum a categoria dos juniores do Sporting de Silvalde.

Alinharam pelo Sporting de Silvalde os seguintes atletas: Pardilhó, Bruno, Sousa, Careca, Nuno, Filipe, Emanuel, Hugo, Teodoro e Helder.

Gabinete de Radiologia de Espinho

DR. JORGE NUNES DE MATOS
DR.ª MARIA DO CARMO VASCONCELOS
DR.ª HELENA CUNHA

Médicos especialistas - Raios X - Ecografia - Mamografia - Densitometria Óssea (D.E.X.A.)

Acordos com: ADSE, SAMS, PORTUGAL TELECOM, PSP, GNR, CGD, ACASA, MINIST. JUSTIÇA, CTT e SNS

Consultório: R. 20 n.º 1436 r/c Dt.º ••• Telef. e Fax 227341975 - 227314650
Horário: das 09h00 às 12h00 e das 14h00 às 19h00

Vende-se

ANDAR T4 CENTRO DE ESPINHO

Com garagem fechada. Como novo (sem uso).

C/ ou s/ mobília. Trata o próprio.

Tlm.: 917 644 812

CASIMIRO DE ANDRADE

MÉDICO DENTISTA

Consultório: Rua 22 (Junto à Câmara)
Telef. 227344909

Fábrica nesta cidade

admite rapazes a partir
dos 16 anos para o Sector Fabril

Telefonar: 22 734 87 00

Formadores de Hotelaria

Está aberto concurso para formadores com bacharelato ou licenciatura no ramo de **Hotelaria/Recepção**, até ao próximo dia 15 de Dezembro.

ENVIAR CURRÍCULOS PARA:

CEPROF, LDA.

Apartado 443

4501-868 Espinho

Ministério da Educação

prodep

PROGRAMA DE DESENVOLVIMENTO EDUCATIVO PARA PORTUGAL

COMUNIDADE EUROPEIA
FUNDO SOCIAL EUROPEU

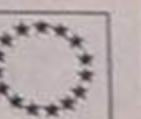



A Associação Portuguesa de Artes Marciais (APAM) comemorou, no sábado, o seu 26.º aniversário com um 'Mega Treino' no pavilhão da Escola Sá Couto e um jantar, no Indoor Kanting de Espinho.

Manuel Proença (texto)
Vítor Lancha (fotos)

A APAM durante as comemorações prestou diversas homenagens - aos sócios com 15 anos de dedica-

ção e aos alunos que mais se distinguiram durante o ano nas diversas modalidades.

Assim, a Associação Portuguesa de Artes Marciais destacou os seguintes atletas:

David Sousa, Francisco País, Raúl Simões, Filipa Teixeira, António Boris, Maria de Fátima Soares, Jorge Belinha, Manuel António Silva, Márcia Moreira e Alexandra Silva.

Os sócios que completaram 15 anos de filiação foram os seguintes:

APAM comemora 26 anos

O sonho de uma nova sede

Pedro Nuno Rodrigues, Lídia Maria Assunção, Paulo Nuno Andrade, Michele Celestino Paiva, Rosa Maria Amorim e Herculano Santos.

O jantar comemorativo dos 26 anos contou, também, com a presença do vereador António Canastro e com o Director do Centro de Saúde de Espinho, Joaquim Barbosa.

Para o presidente da Direcção da APAM, Carlos Santos, os 26 anos são "a consolidação de um trabalho que

vem sendo desenvolvido há mais de um quarto de século, recompensado com os resultados que têm sido obtidos".

Segundo o presidente da APAM "a população de Espinho já reconheceu, amplamente, o trabalho que temos tido. Não somos muito mediáticos mas trabalhamos de uma forma consistente. No ano passado obtivemos a consagração por parte das autoridades de Espinho através da atribuição da Medalha de Mérito

Desportivo da cidade".

A APAM tem estabelecido uma parceria com o Clube de Tênis de Espinho que, na semana passada, também comemorou o seu aniversário. O concurso à exploração do complexo de ténis, quando expirar o actual contrato que a Câmara mantém com a Desportel, será, certamente, um dos seus grandes objectivos. "Estamos disponíveis para colaborar em qualquer projecto que tenha em vista os interesses de Espinho. Tinha-

mos algum carinho por aquele projecto o que nos levou a concorrer conjuntamente com o Clube de Tênis de Espinho. No entanto, se houver nova possibilidade para concurso, lá estaremos para demonstrar que somos capazes de gerir aquele espaço de uma forma mais aberta para a população de Espinho".

Por fim, Carlos Santos anseia novas instalações para a APAM. "Hoje as nossas instalações são exíguas e há horas de grande procura para as diversas classes. O projecto das instalações tem contado com algum apoio por parte do presidente da Câmara Municipal, terá de, necessariamente, avançar a curtíssimo prazo. A APAM está disponível para assumir uma grande quota parte dos custos e dos inconvenientes que isso possa acarretar".

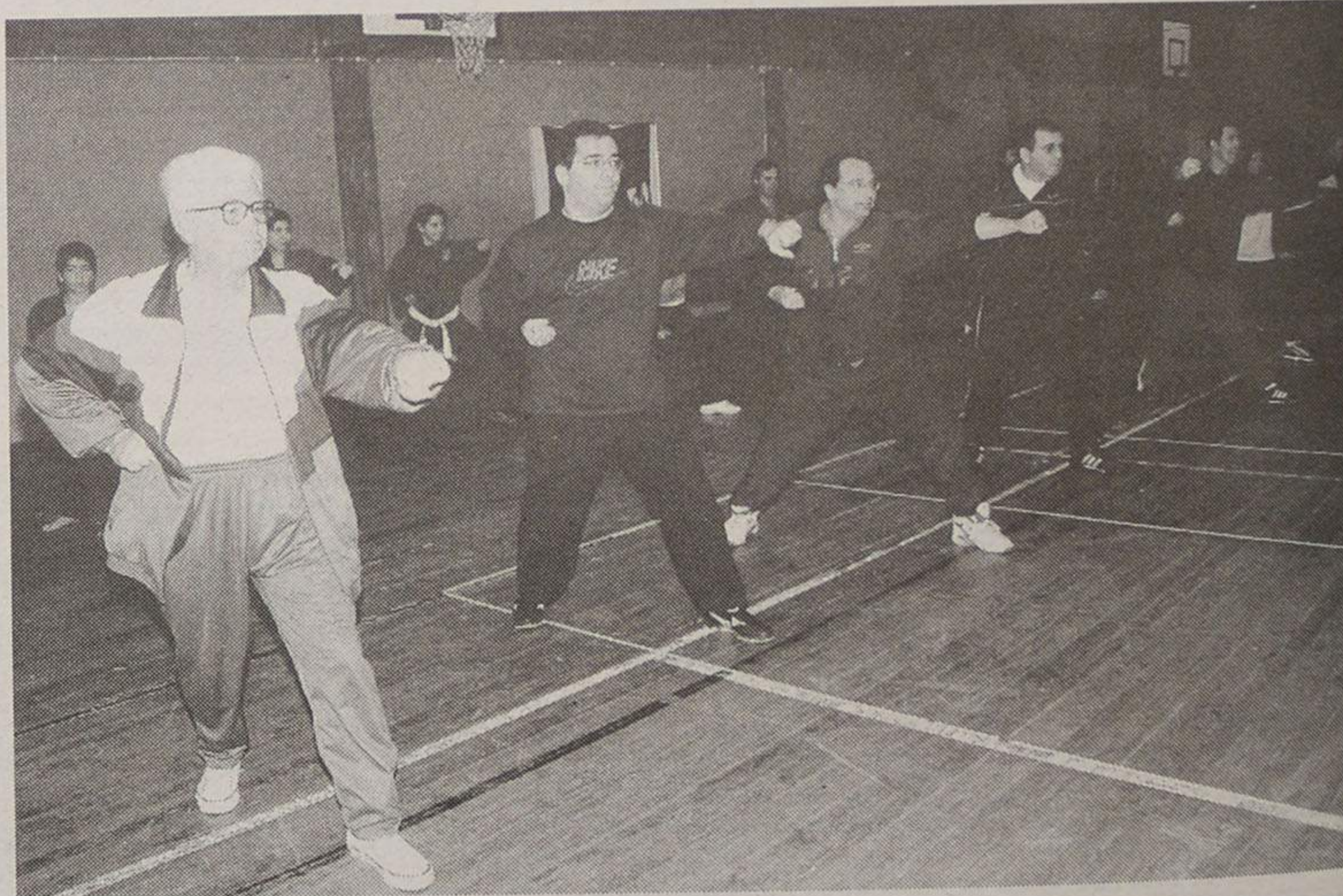

Clínica Médica Dentária
Dra. Rosa Neves

e
Dra. Leopoldina I. Santos Tavares
Acordos com: ACASA e CGD
Rua 23 n.º 773 - 1.º esq. - Espinho
Telef: 227340116

Fonseca

TECIDOS - MODAS

RUA 19, N.º 275 — Telefone, 22 734 04 13 — ESPINHO

ELVIRA SILVA

Especialista de Dermatologia
Venereologia
(Doenças da Pele)

CONSULTÓRIO: Rua 11, n.º 746 • Telef. 227343467

Conselho Jurisdicional da razão aos 'tigres'

Anulada suspensão de Sandro Correia

O Conselho Jurisdicional da Federação Portuguesa de Voleibol deu razão ao atleta Sandro Correia e ao Sporting Clube de Espinho, anulando a decisão do Conselho de Disciplina que impediu Sandro Correia de jogar pelos 'tigres' durante mais de um mês. Esta decisão tomada pelo Conselho de Disciplina resultou da inscrição de Sandro Correia por parte do Castelo da Maia, numa tentativa de evitar que este atleta pudesse vestir a camisola dos espinhenses.

A Direcção do Sporting congratulou-se com a decisão daquele órgão da Federação e lamentou que "as pessoas queiram ser campeãs a todo o custo". Napoleão Guerra, presidente da Assembleia Geral do Sporting

de Espinho revelou-nos que "o clube fica satisfeito por ser reposta a justiça" e que não irá accionar nenhum processo contra aqueles que prejudicaram os 'tigres'. "Estamos a atravessar uma fase complicada da vida no clube e queremos paz e sossego".

No entanto ficam algumas notas muito pouco dignificantes para o desporto nacional com este caso e os seus contornos.

Fica, entretanto, por saber, qual será a resposta jurídica do atleta à decisão do Conselho de Disciplina da Federação e ao Castelo da Maia.

Manuel Proença

Não foi nada fácil a vitória que a equipa de voleibol do Sporting Clube de Espinho conseguiu no encontro que realizou no sábado com o Marítimo. Os 'tigres' não puderam contar com Miguel Maia e com João Brenha (ainda se encontravam no Brasil), mas tiveram um miúdo (Lucas Afonso) que entrou em campo para substituir o brasileiro Gilvan Silva e foi capaz de dar uma volta completa ao rumo dos acontecimentos.

Manuel Proença

O jovem jogador das escolas de formação do Sporting de Espinho foi decisivo na entrada de rede a partir do terceiro 'set' quando a turma insular ganhava confiança para ultrapassar o seu adversário.

Os 'tigres' até iniciaram bem a partida com o Marítimo e conseguiram estar à frente do marcador durante algum tempo. Porém, os pupilos de Ricardo Nunes, aos 17 pontos, quando igualaram o seu adversário, pas-

Voleibol - Divisão A1

Sp. Espinho vence mas... não convence!

saram para a frente do marcador aproveitando os sucessivos erros do Espinho. No segundo 'set' os espinhenses começaram a defender melhor e com o bloco a funcionar menos mal, lá foram conquistando mais uns pontos. Mas mesmo assim os erros foram demasiados.

O terceiro 'set' acabou por ser muito idêntico aos outros dois. Fernando Luis tirou Gilvan Silva e colocou no seu lugar o jovem Lucas Afonso que acabou por ser importantíssimo nos dois 'sets' seguintes e na reviravolta da sua equipa.

O quarto 'set' embora, pelo resultado do parcial, pareça ter sido equilibrado, foi inteiramente dominado e controlado pelos espinhenses. No derradeiro 'set' a supremacia do Sporting de Espinho foi evidente.

Má arbitragem da dupla de Lisboa.

Sp. Espinho, 3
Marítimo, 2

Jogo no Pavilhão Joaquim Moreira da Costa Júnior, sob a arbitragem de Luís Bettencurt e Paulo Félix (Lisboa).

Parciais: 21-25 (21'), 25-23 (21'), 26-28 (27'), 25-23 (25') e 15-8 (12').

Sporting de Espinho - Gilvan Silva, Wagner Aragão, José Pedrosa, Robert Cze-

dula, Luís Filipe e Gilberto Silva (seis inicial); Carlos Maia (libero), Lucas Afonso, Gonçalo Sapage, José Tiago, Hugo Ribeiro e Tiago Resende.

Treinador: Fernando Luis.

Marítimo - Lafite Alves, Marco Soares, Koppen Nikolas, António Pinto, Flávio Cruz e Márcio Pires (seis inicial); Jorge Morais (libero), Duarte Sousa, Mário Rodrigues, José Lopes (cap), Rui Victor e Hélder Vasconcelos.

Treinador: Ricardo Nunes.

Filipe Vitó:
"Objectivo era ganhar"

Para o treinador-adjunto do Sporting de Espinho, Filipe Vitó, "o principal objectivo era ganhar o jogo. Conseguimo-lo! Estou muito contente por isso pois temos sofrido muito nestas últimas semanas. Esta vitória era muito importante. Foi conseguida com suor e lágrimas".

Segundo Filipe Vitó "parece que criamos duas equipas, com uma ou duas alterações que fizemos. Mas as coisas começaram a correr bem e a equipa começou a confiar".

E concluiu: "O início de grandes carreiras para alguns jogadores acontece em jogos des-

tes. Hoje tivemos um miúdo que entrou muito bem e que ajudou a virar o jogo".

Ricardo Nunes:
"É difícil jogar aqui"

O treinado do Marítimo, Ricardo Nunes, estava triste com a derrota e disse:

"Sabíamos que era extraordinariamente difícil jogar aqui. Neste jogo estivemos o Marítimo e o Espinho e o Benfica continua a ser ajudado para ficar nos seis primeiros lugares. Quem viu aquilo que se passou aqui sabe perfeitamente qual é a intenção. E não tenho mais nada a dizer..."

Leixões-São Mamede	3-0
Esmoriz-Machico	3-2
Sp. Espinho-Marítimo	3-2
Nacional-Fiães	3-2
Benfica-Castêlo da Maia	1-3

	P	J	V	D	F-C
Castêlo Maia	26	13	13	0	39-08
Leixões	22	13	9	4	29-16
Esmoriz	20	12	8	4	25-21
Nacional	20	13	7	6	25-22
Sp. Espinho	20	13	7	6	24-23
Benfica	19	13	6	7	21-27
Fiães	18	13	5	8	25-27
Marítimo	18	13	5	8	25-31
Machico	16	13	3	10	19-30
S. Mamede	13	12	1	11	08-35

Marítimo-Machico
Esmoriz-Espinho
Nacional-Leixões
Cast. da Maia-S. Mamede
Fiães-Benfica

Hóquei em patins

Espinho-Barcelos (Taça) em Janeiro

O fim-de-semana foi de descanso para a equipa sénior de hóquei em patins da Associação Académica de Espinho, uma vez que, apesar de se terem disputado os 1/32 avos da Taça de Portugal, a correspondente partida, a disputar pelos espinhenses contra o Óquei de Barcelos, foi adiada para dia 3 de Janeiro.

Os resultados dos jogos realizados foram: Nortecoope-Carvalhos, 10-5; Valongo-Juv. Pacense, 3-4; Taipense-Lavra, 9-8; Juv. Viana-Santa Cruz, 9-1; Sobreira-Sanjoanense, 2-6; Famalicense-AD Barcelos, 5-4.

Resultados dos restantes escalões: Infantis A - AA Espinho-Bragança, 3-0; Juniores - AA Espinho-VP Aguiar, (não se realizou por falta de comparência da equipa adversária); Juvenis - AA Espinho-Bragança, 9-0; Seniores femininos - VB Bispo-AA Espinho, 7-0; AA Espinho-Fânzeres, 1-8.

Jogos a realizar: Iniciados - Infante de Sagres - AA Espinho (sexta-feira, 10h); AA Espinho-Valongo (domingo, 10h); Infantis A - Infante de Sagres-AA Espinho (sexta-feira, 11h); AA Espinho-Valongo (domingo, 11h); Juniores - Lavra-AA Espinho (sábado, 16.15h); Juvenis - Lavra-AA Espinho (sábado, 16.15h); Seniores - AA Espinho-Santa Cruz (sábado, 21h); Seniores Femininos - Gulpilhares-AA Espinho (sexta-feira, 16h); F. Nortecoope-AA Espinho (domingo, 16h).

Nas noites de sexta e sábado Núcleo Sportinguista 'dá' espectáculos

O Núcleo Sportinguista, apesar da sua conotação clubística, tem pautado a sua actividade pela apresentação de programas culturais alternativos, tentando agradar aos seus sócios em particular, mas também a toda a população espinhense, já que os espectáculos são, normalmente de entrada livre.

É o que acontece hoje, pelas 21.30, hora marcada para o início do espectáculo apresentado pelo TEIA - Teatro Experimental Independente de Anta, que faz a sua estreia fora de portas, subindo ao palco com uma sátira do género do programa brasileiro 'Sai de Baixo', intitulada 'Sai de Cima'. O espectáculo fica completo com a encenação de alguns excertos da peça 'O Príncipezinho', de Saint-Éxupéry.

No sábado, esta associação organiza um jantar típico que serve de pano de fundo para uma grande noite de fados e começa pelas 20 horas. Para este acontecimento é necessária marcação que pode ser feita até hoje à noite, embora o seu número seja limitado.

DOMUSGEST
GESTÃO DE CONDOMÍNIOS

Confie na nossa experiência

Rua 21 n.º 755 - 1.º C (Esq. c/ Rua 26)
Telefs. 227320866 / 227341589 • Telem. 962984197

Loja das Miudezas

José Manuel Queirós

Retrosaria - Botões - Lingerie
Interiores Homem - Collants

Rua 23 N.º 447 - 4500 ESPINHO - Telef. 227314174

CLÍNICA DE MEDICINA DENTÁRIA

Acordos com: PSP, ACASA, CGD, EDP, SAMS, PHILIPS, REFER, CRUZ VERMELHA

Dr. Jorge Pacheco

ORTOPANTOMOGRAFIA, TELERRADIOGRAFIA, IMPLANTOLOGIA,
ORTODONTIA (fixa e removível), PRÓTESE (fixa e removível)

R. 8 n.º 381-1.º • 4500 ESPINHO • Telef. 227342718

CASINO ESPINHO

Dance Passion

A Paixão da Dança!

Diariamente

Informações e Reservas
Tel. 22 733 55 00

Os Melhores Momentos

SEAT S4 - Comércio de Automóveis, SA.

Faça já a marcação para a revisão do seu Seat, em Espinho, através dos telefones:

Telefs.: 234 810 240 / 234 810 119 • Tlm.: 966 923 621

Assistência Técnica: **Rua 22, n.º 1185**
Stand de Vendas: **Rua 33, n.º 943**

Veja o novo SEAT LEON o carro do milénio

RÁDIO GLOBO AZUL

... A PURA SEDUÇÃO DA RÁDIO

Rua 14, n.º 648 - 3.º
4500 ESPINHO
Tel: 22 734 72 16
Fax 22 734 84 70

Edifício do Valado
(Junto ao parque Nossa Sr.ª da Saúde)

S. Paio de Oleiros T2 e T3
C/Garagem Individual
Terraço e/ou varanda
C/ acabamentos de luxo à escola (incluindo Fogão de Sala)
A 3 min. Praia e a 7 min. Espinho

Santa Maria da Feira
Se procura o sossego de campo, mas perto da cidade temos algo para lhe oferecer.
Espargo (Sta. Maria da Feira)
2 Magníficas Casas Geminadas (Perto do Feira Nova, Europarque e nó da auto-estrada da Feira).
C/2 assoalhadas, 3 quartos, Cozinha copa + cave com 50 m2
Móveis de Cozinha e acabamentos à escolha.
Por um Bom Preço.

Aluga-se
Apartamentos, Casa no Concelho. Óptimos preços.

Consulte-nos. Garantimos financiamento, apoio jurídico e qualidade. Não esqueça, **Edifontes**, o seu horizonte imobiliário.

Sede: Rua Principal, 1257 - Edif. Faval - Loja A
S. Martinho - 4505-515 Lobão • Tel./Fax: 22 74562 69
Lic. AMI 2391

ANDARES T1, T2, T3, T4 E T4 DUPLEX DUAS LOJAS

TER O ATLÂNTICO POR HORIZONTE

edifício *Atlântico*

PAREDES DUPLAS C/ ISOLAMENTO
TV CABO
PRÉ-AQUECIMENTO
JANELAS DUPLAS
PORTA DE SEGURANÇA BLINDADA
TODOS OS ANDARES C/ SUITE
SALA DE CONDOMÍNIO C/ 60 m2
E TERRAÇO C/ 170 m2
LUGAR DE GARAGEM ARRUMOS

Rua Principal
Lugar de Espinho
S. Félix da Marinha
V. N. GAIA

PARA VISITA CONSULTE
O NOSSO SERVIÇO DE VENDAS NO LOCAL
DE SEGUNDA A SEXTA, DAS 14 ÀS 17H30,
SÁBADO, DAS 9H30 ÀS 17H30
OU PELO TELEFONE 227 322 137

PRONTOS A HABITAR

POR TUDO ISTO, VALE A PENA VISITAR-NOS! CONSTRUÍMOS A PENSAR EM SI!

VISTAS DO ATLÂNTICO

"...Jardim à Porta e ... Mar à Vista..."

APARTAMENTOS NOVOS
T2 - 65.700\$00 / Mês*
T3 - 83.950\$00 / Mês*
(Em acabamento)

LM - Promoção Imobiliária em Consórcio
Estrada de Brito 860 - 4405 São Felix Marinha - Tel: 22 732 16 21 / 2 - Fax: 22 732 01 59

Literatura
Prémio
juvenil

'Onda Poética' continua
**Poesia na Livramar
reúne amigos**



A Escola Secundária Ferreira de Castro, de Oliveira de Azeméis, organiza há cerca de 25 anos um concurso literário que já ultrapassou as fronteiras da escola e do concelho, passando a ter carácter nacional e chamando à atenção de jovens promissores que se encantam com a magia da poesia e da prosa. Da iniciativa, que começou no ano lectivo 1976/77, nasceu a Associação de Literatura Juvenil Ferreira de Castro, mas sempre com o intuito de homenagear o escritor que dá nome à escola e ao concurso.

O concurso está dividido em duas modalidades e em dois escalões etários. Assim todos os jovens entre os doze e os quinze anos (escalão A) e entre os dezasseis e os vinte anos (escalão B) podem concorrer com textos de prosa ou de poesia, sem limite de número de páginas, até dia 23 de Fevereiro do próximo ano. O candidato deve apresentar quatro exemplares do seu trabalho, dactilografados e assinados com o mesmo pseudónimo, fazendo acompanhar cada trabalho de um envelope lacrado contendo: uma fotocópia do Bihete de Identidade; indicação da morada e número de telefone; estabelecimento de ensino que frequenta mencionando no seu exterior, o pseudónimo com que concorre, assim como o escalão e modalidade a que concorre.

No feriado de sexta-feira decorreu mais uma Onda Poética, na Livramar, em que a cultura foi elevada e a poesia foi o ponto central que uniu muitos amigos neste pequeno espaço.

A noite começou com uma apresentação de 30 minutos a cargo dos alunos das Oficinas de Ex-

pressão Dramática da Escola Secundária Dr. Manuel Gomes de Almeida, coordenados por Maria dos Anjos, seguindo-se a divulgação do livro 'Poemar' a cargo do seu autor, João Moutinho que no intervalo deu uma sessão de autógrafos.

Depois de saborear um

cafezinho e trocar alguns dedos de conversa, o público presente pode apreciar a declamação de alguns poemas, na sua maioria, de autores portugueses e a noite acabou com um tema livre e aberto a todos os presentes - 'Momento dos Espontâneos'.

A nova sessão desta ini-

ciativa já está marcada para o dia 5 de Janeiro, pelas 21.30 horas e tem como tema: '...E se for um grande vazio?', contando com a organização de Antero Monteiro, Miguel Cardoso e Nunes Carneiro.

Sandra Soares (texto)
Vitor Lancha (foto)

A MINHA COLUNA

António Regedor

Poemas
de Edgar
Carneiro

Há algumas semanas atrás, Edgar Carneiro confiava-me o seu pensamento mais ou menos nestas palavras: "Eu próprio estou espantado por nesta idade estar a escrever poesia com tanta intensidade. E a escrever acerca do amor com sabor erótico." A nós não nos espanta por conhecermos bem o gosto, o entusiasmo e a vivacidade que Edgar Carneiro coloca na poesia.

Discretamente, quase em segredo e em cumplicidade com os amigos, 'Lúdica' é o título do recente trabalho de Edgar Carneiro publicado pela Elefante (Editores). As ilustrações são de Alexandra do Carmo.

No poema de abertura afirma o poeta que: "Em tudo há prazer / Há vida e calor / Em tudo palpita / A força do amor." Não tenho dúvida do prazer que o poeta tem sentido na força que lhe dá o amor à poesia. E este amor é expresso em poemas como 'Amor é um rio', 'Eros vem', 'O beijo', 'O mar é feminino', 'A teu lado', e muitos outros poemas para nos adocicar a vida.

Espero que a curto prazo Edgar Carneiro nos ofereça mais alguns dos seus poemas.

AGENTE



Instalações de Redes de Gás, S.A.

Traduzindo bem a nossa capacidade técnica e o perfeito conhecimento dos standards do Gás Natural, somos "Agente LUSITANIAGÁS" nos concelhos de Espinho, Sta. M.ª da Feira e Oliveira de Azeméis, e actualmente a iniciar a actividade em Esmoriz.

Contacte-nos.

Temos soluções para si.

Saiba como ligar-se ao Gas Natural em
ESPINHO - STA. M.ª FEIRA - ESMORIZ

(Norte / Poente)

Telf. 22 732 05 41

Escritório / Armazém
Zona Industrial de Riomeão
Apartado 492 - 4520-907 RIOMEÃO
Tlf. 256 78 05 50 • Fax 256 78 05 59

Agência - Espinho
Rua 22, n.º 393
4500 ESPINHO
Tlf./Fax 22 732 05 41

Agência Sta. M. da Feira
Rua Gilberta de Paiva, n.º 6 - Loja 6
4520 STA. M.ª DA FEIRA
Tlf./Fax 256 37 51 48

Agência - Oliveira de Azeméis
Rua Dr. Salvador Tavares Machado, n.º 131-B
3720 OLIVEIRA DE AZEMÉIS
Tlf./Fax 256 68 87 29

Símbolo de

QUALIDADE E EXPERIÊNCIA

Empresa credenciada pela D.G.E.
como entidade

Instaladora de Redes de Gás

e

Montadora de Aparelhos de Queima



GÁS NATURAL



LusitaniaGás

Grupo / DGP

Estimado Cliente:

Sector Doméstico:

- Instalações de Redes de Gás Natural em:
 - Moradias
 - Edifícios

Sector Terciário:

- Instalação de Redes de Gás Natural em:
 - Hotelaria, Serviços...
 - Indústria

• Montagem de Contadores

• Conversão e Ligação de Aparelhos

• Instalações de Aquecimento em:

Moradias - Edifícios

• Serviços Técnicos de Instalação e Manutenção

Esquentadores - Caldeiras - Termoacumuladores

• Representamos e comercializamos as marcas:

VULCANO - IMMERGÁS - FAGOR



Informações pelo telefone 22 733 55 00

De 08 a 14/12/2000

SESSÕES DIÁRIAS

De SEGUNDA a SÁBADO - Às 15h30 e 21h45
DOMINGOS e FERIADOS - Às 15h30 - 18h00 - 21h45

ESTREIA NACIONAL



"WATCHER" - 24 HORAS PARA MATAR
com JAMES SPADER - MARISA TOMEI
e KEANU REEVES

FARMÁCIAS DE SERVIÇO

Sexta (08) - GRANDE FARMÁCIA Rua 8, n.º 1025 - Tel. 227340092;
Sábado (09) - CONCEIÇÃO R. S. Tiago, n.º 709, Silvalde - Tel. 227311482;
Domingo (10) - TEIXEIRA . . . Ctr. Com. Solverde/1, Avenida 8 - Tel. 227340352;
Segunda (11) - SANTOS Rua 19, n.º 263 - Tel. 227340331;
Terça (12) - PAIVA Rua 19, n.º 319 - Tel. 227340250;
Quarta (13) - HIGIENE Rua 19, n.º 293 - Tel. 227340320;
Quinta (14) - GRANDE FARMÁCIA Rua 8, n.º 1025 - Tel. 227340092.



CÂMARA MUNICIPAL DE ESPINHO

CONCURSO PÚBLICO PARA A ELABORAÇÃO DO PROJECTO DE REMODELAÇÃO E COBERTURA DO MERCADO PÚBLICO DA CIDADE DE ESPINHO

De acordo com o ponto 15 do Regulamento do Concurso em epígrafe e em sequência da deliberação da Câmara, em 22 de Novembro do corrente ano, dá-se conhecimento dos resultados do mesmo, para efeitos de publicação:

1.º Prémio - CINDETEC EUROPA - INSTALAÇÕES INDUSTRIAIS, LDA.

2.º Prémio - JOÃO NUNO PINTO BASTOS MOREIRA GOMES, MIGUEL FERREIRA DE SÁ BARBOSA e RITA ISABEL BARREIRA MARQUES GONÇALVES

3.º Prémio - ANTÓNIO CARLOS SILVA MONTEIRO BEBIANO, RUI NELSON MARQUES MARTINS e ADRIANO MONTEIRO

Menção Honrosa - SOUSA & LOPES - GABINETE DE ARQUITECTURA E URBANISMO, LDA.

Vice-Presidente e Vereador
com competências delegadas,

a) **Rolando Nunes de Sousa**

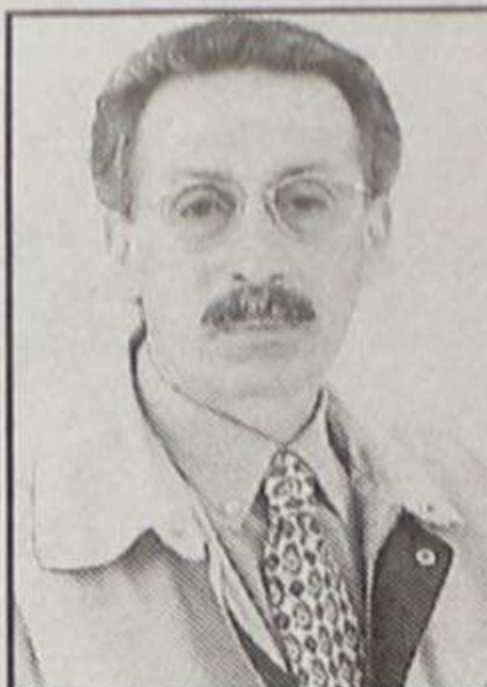

Informação

Alberto Ferreira

Cabeleireiro

Comunica aos estimados clientes e amigos
que se encontra nas novas instalações:

Rua 21 (esquina da 26 ao lado das
Finanças - Traseiras do Tribunal)
Telef. 22 732 33 19

ESPINHO Aproveite a época!

Morada P.H. como nova terreno CENTRO Espinho apenas 33.000c
Casa térrea T3 como nova apenas 19.000c
T1 novo fogão de sala, garagem - 9.750c
T2 ESMORIZ como novo - 15.500 c
Moradias novas totalmente independentes Esmoriz 26.000
T3+1 Espinho 16.000 cts
Moradia R/c + 1.º and. + anexos Centro Espinho - 34.000 cts

Visite-nos em www.infocidades.pt/viaunica.htm • LIGUE ATÉ AS 24 HORAS (viaunica@net.sapo.pt)

SE QUER VENDER O SEU APT. CONTACTE-NOS:

Av. 24 n.º 237 • Tel: 227319158 e 933259826 • Fax: 227319163

V
i
a
ú
n
i
c
a

«Defesa de Espinho» - 3584 - 2000-12-07

TRIBUNAL JUDICIAL DE TONDELA

Anúncio

2.ª publicação

FAZ-SE SABER que por despacho de 20.11.2000, proferido nos autos de processo comum n.º 36/2000 - 2.º Juízo, pendente neste Tribunal, que o Ministério Público move contra o arguido JOSÉ MANUEL RIBEIRO PADRÃO, filho de Álvaro Fernandes Padrão e de Zulmira Ribeiro Padrão, empresário, nascido a 19/03/53, B.I. 2854391-1, de Lisboa, NIF 135891523, com última residência conhecida em Rua 15, n.º 212, 4500, Espinho, por se encontrar acusado de ter cometido crime de burla qualificada, na forma tentada, previsto e punido pelos artigos 22.º e 23.º, 217.º, n.ºs 1 e 2, e 218.º, n.º 2, alínea a) do Código Penal e um crime de falsificação de documento previsto e punido pelos artigos 255.º e 256.º, n.ºs 1 e 2 do mesmo diploma, foi o mesmo arguido declarado CONTUMAZ - Art.º 336.º e 337.º, 5 e 6 do Código Processo Penal.

Tal declaração implica a suspensão dos ulteriores termos do processo até à sua apresentação em juízo ou detenção e a anulabilidade de todos os negócios jurídicos de natureza patrimonial celebrados directa ou indirectamente pelo arguido após esta declaração.

Foi ainda decretada a proibição de o arguido poder obter ou consultar em qualquer serviço público nacional alguma certidão, registo ou qualquer tipo de documento.

2000/11/21

O Juiz de Direito,

a) **Ana Cristina Gomes da Quinta**

O Oficial de Justiça,

a) **Luís Barros**

«Defesa de Espinho» - 3584 - 2000-12-07

TRIBUNAL JUDICIAL DA COMARCA DE ESPINHO

Anúncio

1.ª publicação

O Doutor ARMANDO DA ROCHA AZEVEDO, Juiz de Direito da 1.ª Secção do 1.º Juízo do Tribunal Judicial da Comarca de Espinho,

FAZ SABER que nos autos de Carta Precatória n.º 103/00 do 1.º Juízo deste Tribunal e extraída dos autos de Execução Ordinária n.º 243/98 da 3.ª Secção da 4.ª Vara Cível da Comarca do Porto, em que é exequente Credifin - Sociedade Financeira para Aquisições a Crédito, SA e executada GIL RIBEIRO E C.ª, LDA., com sede no lugar do Formal - Silvalde - Espinho foi ordenada a venda do bem móvel adiante indicado, por valor superior a 70% do valor constante do auto de penhora, do qual é fiel depositária Maria Helena Silva Ribeiro Santos, residente na Ponte Nova - Conjunto Habitacional - Ent. 1, 2.º Dto., Ovar:

- Um torno de toronar pedra, marca Cimaf, referência E. 6202.

SÃO CONVIDADAS todas as pessoas com interesse na compra do referido bem, a entregar as suas propostas nesta secretaria judicial, até à hora designada para a diligência.

No dia **11 de Janeiro de 2001, pelas 9.30 horas**, neste Tribunal proceder-se-á à abertura das propostas até esse momento apresentadas, a cujo acto podem os proponentes assistir.

Espinho, 27 de Novembro de 2000

O Juiz de Direito,

a) **Dr. Armando da Rocha Azevedo**

A Escrivã Auxiliar,

a) **Maria Helena C. Ferreira Pedro**



ME
Ministério da Economia

Direcção Regional
do
Norte

EDITAL

D-33801/P

Faço saber que VÍTOR MANUEL MONTEIRO PEREIRA, pretende obter licença para uma instalação de armazenagem de combustíveis constituída por Reservatório de GPL, sita em Rua do Gavião, 606, freguesia de Anta, concelho de Espinho, distrito de Aveiro.

A referida instalação encontra-se abrangida pelas disposições dos Decretos n.º 29034, de 01 de Outubro de 1938 e 198/70, de 07 de Maio que regulamentam a importação, armazenagem e tratamento industrial dos petróleos brutos, seus derivados e resíduos, e pelos respectivos regulamentos de segurança.

Em conformidade com as disposições do citado Decreto n.º 29034, convidam-se as entidades singulares ou colectivas a apresentar por escrito, dentro do prazo de 20 dias contados da data de publicação deste edital, as suas reclamações contra a concessão da licença requerida e a examinar o respectivo processo na morada abaixo indicada.

Porto, 14-11-2000

Pel'O Director Regional,

a) **L.M. Vilela Pinto**

(Director de Serviços)

José Alberto Lopes Ferreira

(Chefe de Divisão de Combustíveis)



Jernâni Dias Ribeiro Vidal
(Aposentado do Casino)

Missa do 2.º Aniversário

Recordando sempre com muita saudade aquele que tanto amamos em vida, cuja memória veneramos, sua esposa, filhas, genro e netos, mandam celebrar missa pelo eterno descanso dia 12, terça-feira, às 18 horas, na Igreja Matriz de Espinho. Agradecemos desde já a todos quantos possam comparecer.

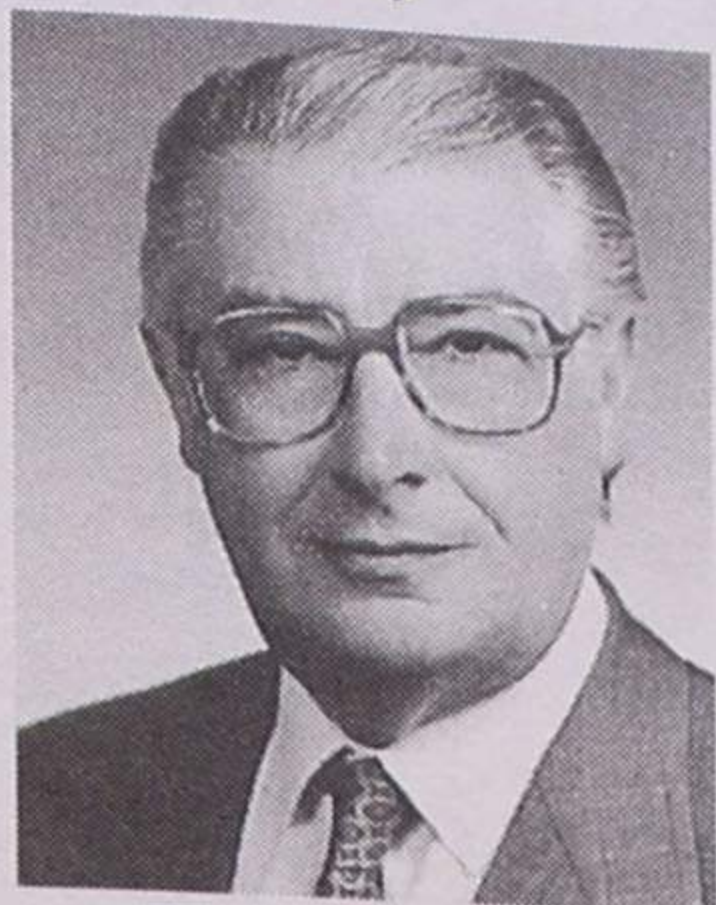

Joaquim Miguel Moreira da Costa
(Bombeiro de 3.ª Classe)

A Direcção, Comando e Corpo Activo da Associação Humanitária dos Bombeiros Voluntários de Espinho vêm, por este meio, agradecer a todas as pessoas que participaram no funeral e na missa do 7.º dia do saudoso extinto ou que de outro modo manifestaram o seu pesar.



Rosa Oliveira Lima
(Alice do Roda)

Missa do 1.º Aniversário

Seus filhos, nora, genros, netos e bisnetos vêm, por este meio, comunicar que será celebrada missa por alma da saudosa extinta, dia 10, domingo, às 18 horas, na Igreja Paroquial de Silvalde. Desde já agradecem a quem comparecer.



Paulina de Azevedo Oliveira

Missa do 1.º Aniversário

A família vem, por este meio, comunicar que será celebrada missa do 1.º aniversário por alma da saudosa extinta, segunda-feira, dia 11, às 18 horas, na Igreja Matriz de Espinho. Agradece, desde já a todos quantos possam assistir a esta eucaristia.



Maria José de Freitas
(MARIA CARVOEIRA)

Agradecimento e Missa do 7.º Dia

Seus filhos, noras, genros, netos, bisnetos e restante família vêm, por este meio, agradecer, muito sensibilizada e reconhecidamente, às pessoas que tomaram parte no funeral ou de outro modo se associaram à sua dor. Informam de que a missa do 7.º dia será celebrada dia 10, domingo, pelas 19 horas, na Igreja Matriz de Espinho. Agradecem desde já a todos quantos participarem na Santa Eucaristia.



Espinho, 7 de Dezembro de 2000

Maria da Conceição Freitas
José de Freitas Tavares
Isaura de Freitas Tavares Figueiredo
Maria Fernanda de Freitas Tavares
José Fernando Gomes da Costa

FUN. N.º SR.º D'AJUDA - SANCEBAS & LUÍS ALVES - Rua 20 - Telef. 227345129



João Ricardo Pinto Romeira
Missa do 4.º Aniversário

Na passagem do 4.º aniversário do falecimento do seu ente querido, filhos e restante família recordam-no com profunda saudade e participam às pessoas de suas relações e amizade, que dia 9, sábado, pelas 19 horas, será celebrada missa por sua alma, na Igreja Paroquial de Paramos. Desde já agradecem a todos quantos participarem na Santa Eucaristia.



Espinho, 07 de Dezembro de 2000

FUN. N.º SR.º D'AJUDA - SANCEBAS & LUÍS ALVES - Rua 20 - Telef. 227345129



Matilde Rosa de Sousa
Agradecimento e Missa do 7.º Dia

Seus filhos, netos, bisnetos e restante família vêm, por este meio, agradecer, muito sensibilizada e reconhecidamente, às pessoas que tomaram parte no funeral ou que de outro modo se associaram à sua dor. Informam de que a missa do 7.º dia será celebrada dia 8, sexta-feira, pelas 19 horas, na Igreja Matriz de Espinho. Agradecem desde já a todos quantos participarem na Santa Eucaristia.



Espinho, 7 de Dezembro de 2000

Maria do Carmo de Sousa Coelho Romãozinho
Maria Elvira de Sousa Coelho Martins
Álvaro de Sousa Coelho

FUN. N.º SR.º D'AJUDA - SANCEBAS & LUÍS ALVES - Rua 20 - Telef. 227345129

BAIRRO PISCATÓRIO, CASA 116 - SILVALDE



Maria dos Anjos Rodrigues Zagala
Agradecimento e Missa do 7.º Dia

Seu marido, filhos, nora, genros, netos, bisnetos e restante família vêm, por este meio, agradecer, muito sensibilizada e reconhecidamente, às pessoas que tomaram parte no funeral ou que de outro modo se associaram à sua dor. Informam de que a missa do 7.º dia será celebrada dia 10, domingo, pelas 9h15, na Capela de Nossa Senhora do Mar. Agradecem desde já a todos quantos participarem na Santa Eucaristia.



Silvalde, 7 de Dezembro de 2000

FUN. N.º SR.º D'AJUDA - SANCEBAS & LUÍS ALVES - Rua 20 - Telef. 227345129

LABORATÓRIOS VÍDEO

Montagens de filmes amadores V8 - VHS - SVHS
Fazemos mudança de sistema de cassetes video de todo o mundo p/ o nosso sistema PAL e o inverso
Recorde os seus filmes Super 8mm (bobines) passando-os para vídeo VHS

Contactos: Tel. 22 734 53 44 24 horas por dia
Telem: 962 788 407



Dr. Amadeu Alves Morais

Missa do 13.º Aniversário

Será celebrada missa, por alma do saudoso extinto, dia 12, terça-feira, às 17 horas, na Capela do Lar de Idosos, em Pedreiros, Anta.

A Família agradece



Vitorino Ferreira dos Santos
(Técnico de Contas)

Missa do 6.º Aniversário

Sua esposa, filhos e netos vêm, por este meio, comunicar que será celebrada missa por alma do saudoso extinto, sábado, dia 9, às 19 horas, na Igreja Matriz de Espinho.

Desde já agradecem a quem comparecer.

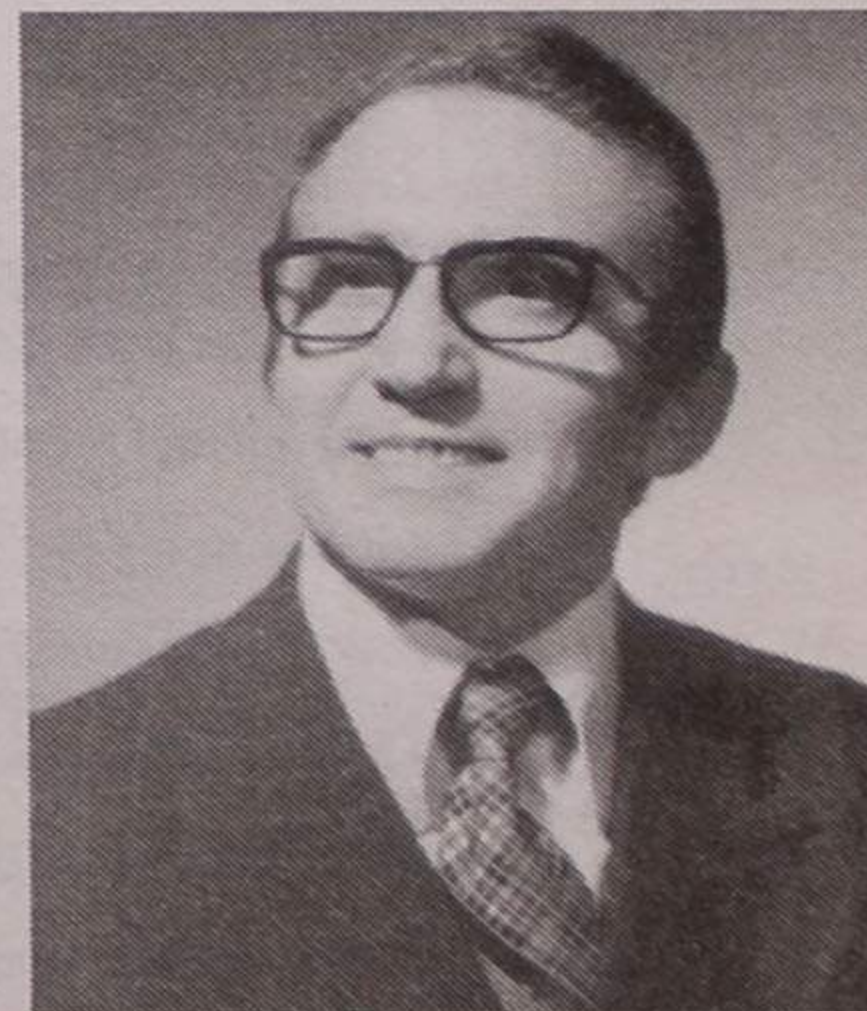

Os nossos
classificados

ADVOGADOS

MARIA DO CÉU SANTOS - Rua 18 n.º 582-2.º Esq. - Sala 1. Telef: 22731 21 00 - 4500 Espinho.

Dr. J. MOREIRA DE SOUSA - Advogado - Escritório: Rua 23 n.º 773-1.º Dto., Telef. 227313535 c/ fax 227342022.

CERQUEIRA FERNANDES - Advogado - Av.ª 24 n.º 741 s/D- Telef./Fax: 227343129. Telef. 226062116 - Fax 226060085, 2.ª e 4.ª das 10 às 17 horas.

ALUGUÊIS

ALUGAM-SE QUARTOS, c/ casa de banho privativa, c/ cozinha, pequeno almoço, tratamento de roupa, garagem e TV Cabo mais Sport TV. Telef: 227340002 ou 227348972.

ALUGO APARTAMENTOS T0, T1, T2 E T3. Totalmente equipados, com TV Cabo mais Sport TV, telefone, garagens, limpezas. Rua 62 n.º 156. Telefone: 22 731 08 51/2 - Fax: 22 731 08 53.

ESCRITÓRIO c/ 30 m2, c/ luz natural, elevador, banho privativo. Rua 23 n.º 445. Tratar no local, sala 3-A (Sr. Peixoto) ou telef. 227342988 ou 256752566 (Sr. Vieira).

ARRENDAR-SE LOJA no Edifício Palmeiras. Rua 8 - Loja 14. Contactar 227321565.

ALUGAM-SE ARMAZÉNS, junto a Espinho: 66 m2 (50 cts.); 100 m2 (80 cts.); 150 m2 (120 cts.) e 200 m2 (160 cts.). Contacto: 919831732.

T1 e T3 - ESPINHO, mobilados e equipados, c/ garagem no centro. T2, s/ móveis, c/ 1 suite e garagem no Furadouro. Tlm. 936051172. Tel. 222000460.

2 APARTAMENTOS T1 - Um no r/c e outro no 2.º andar. Preço: 35 cts. Av.ª da Bessada, n.º 1175 - Nogueira da -Regedoura. Telef. 227643769.

CASA c/ garagem para 2 carros e c/ jardim. Rua das Minas n.º 102, Silvalde - Espinho. Telef. 227311480.

APARTAMENTOS, LOJAS, ESCRITÓRIOS, em Espinho, os melhores preços, fale connosco, a informação é GRÁTIS. João Passos - Mediação Imobiliária, Lda. AMI-4541. Telef. 227319197 ou 965861765. joaopassos@joaopassos.pt.

T1, com gás canalizado, garagem fechada e arrumos, a 100 m da Rua 19 (BP). Possibilidade de subsídio de renda jovem. 60.000\$00. Telefone, 227345219, das 12 às 15 horas e a partir das 19 horas.

ARCOZELO - V. N. GAIA - Lugar do Corvo - Vendo ou alugo local comercial, 230 m2, logradouro 40 m2, c/ montra debaixo de edifício, totalmente independente. Telefone, 227532995. Tlm. 916038163.

DANÇAS DE SALÃO

ACADEMIA PEDRO SOUSA - Salão Nobre dos Bombeiros Voluntários de Espinho. Inscrições abertas. 227539673/919912680. www.academiapedrosousa.com.

EMPRESTIMOS

CRÉDITO PESSOAL para todos os fins. Resposta rápida. Telef. 239714835 - Tlm. 939315905.

MÉDICOS

MEDICINA TRADICIONAL JAPONESA DE ESPINHO - Dr. AKIRA - EMAGRECIMENTO - Reumatismo - Artrose - Stress - Má circulação - Massagem - Shiatsu - Moxibustão - Acupuntura - Esgotamento Nervoso - Problemas de coluna - Dor em geral. Rua 23 n.º 344. Telefone / Fax 22 732 17 30.

Dr. RICARDO ROMEIRA - Médico especialista de cardiologia. Carrreira Hospitalar - C.H.A.N. e Ordem dos Médicos. Consultó-rios - Policlínica Espinho - Rua 33 n.º 408 - Telef: 227 342 111; S. João da Madeira - Parque América n.º 23 - Cons. n.º 44 - Telef. 256 827 864; e Esmoriz - Av.ª 29 de Março - Telef. 256 752 579. Dias úteis das 11 às 20 horas.

Dr. JOAQUIM FERREIRA MENDES - Médico especialista em Ouidos, Garganta e Nariz. Clínica Geral. Rua 19 n.º 295-2.º Esq.º. Telef. 227341710.

OFERTAS

OFEREÇO MEUS SERVIÇOS de Manicure e Pedicure, para trabalhar em salão. Espinho ou Gaia. Para mais informações contactar: Lina. Telef.: 965239404 e 227620547.

DESENHADOR Construção Civil. Contactar: 917353232.

PASSA-SE

PAPELARIA + BAZAR + TIPO LOJA dos 300. Tlm. 968096984.

PASSA-SE OU DÁ-SE À EXPLORAÇÃO Minimercado em Espinho. Bem situado. Bom preço. Telef. 227341436 e 227345631 (noite).

PEDIDOS

EMPRESÁRIOS procuram Colaboradores(as). 150 a 300 cts./mês. Ligue 965116929 (Dra. Francisca). E-mail: ReFBrandao@Portugalmail.pt.

PRECISA-SE

FUNCIONÁRIA c/ ou s/ experiência para pastelaria em Paramos. Telef. 919443521.

JORGE CASTRO CABELEIREIROS precisa Técnicos e Assistentes Esteticista Profissional. Telef. 227312600

SERVIÇOS

ESTOFADOR - Restauro todo o tipo de sofás, cadeiras, etc. Orçamentos grátis. Telef: 22734 40 90. Rua do Passo Velho n.º 217 - Anta.

ESTÚDIOS - LABORATÓRIO - VITORLANCHA - Passagem de filmes de Super 8mm para cassetes vídeo. Passamos para o nosso sistema, cassetes de vídeo que lhe enviemos do Brasil, USA, França ou qualquer outra parte do mundo. Telefone: 22 734 53 44. Telemóvel 962788407.

PINTURAS E REMODELAÇÕES interior e exterior, incluindo serviço geral na construção civil com pessoal especializado. Orçamentos grátis. J. OLIVEIRA. Bons preços. Telefone 227453048 - Tlm. 914161216.

VENDAS

ESPINHO: T4 EXCELENTE NEGÓCIO! Bem localizado, com garagem e arrumos. Só 20.500 c. Nortalgarve - Tel. 227310256 - Tlm. 919420697.

ESPINHO: T3 NOVO, construção moderna Espaço, qualidade e conforto! Com garagem individual. Somente 27.000 c. Nortalgarve - Tel. 227310257 - Tlm. 919420697.

ESPINHO: T2 NOVO E DE LUXO, em fase de acabamentos. Com 115 m2 de alta qualidade!!! 21.500 c. Nortalgarve - Tel. 227310256 - Tlm. 919420697.

AGUDA: T2+1 DE LUXO, poucas palavras dizem tudo! O dono é engenheiro e todos os acabamentos foram feitos por ele. Simplesmente excelente! 20.000 c. Nortalgarve - Tel. 227310257 - Tlm. 919420697.

GRIJÓ: 250 mts. da n.º 1. T2+1 c/ 106 m2, c/ lugar de garagem + arrumos. Contactar com proprietário. Telem.: 917266049.

VENDE-SE: Máquina de Café - Máquina de Gelados c/ Vitrine - Máquina de Assar Frangos Eléctrica (20 frangos) - Moinho de Café Tudo como novo. Ótimo preço. Telefone: 256755074.

T3+1 RECUADO - FRANCELOS - De luxo, c/ garagem individual, lareira c/ recup. calor, suite, arrumos, de 3 frts., vidros duplos. Simplesmente fantástico. 36.000 c. PAULA SÉRGIO - Propriedades. Lic.ª 824 AMI. Te 227830042 / 227838680.

MORADIA - NOVA - J/ ESPINHO - Com quartos, 2 suites, 300 m2 área coberta, 10 m2 de área desc., 3 video porteiro, possibilidade de permuta. Preço: 46.000 c. PAULA SÉRGIO - Propriedades. Lic.ª 824 AMI. Te 227830042 / 227838680.

T1 - ESPINHO - AVENIDA 24 - Novo. Garagem individual, vidros duplos. Excelente vistas. Preço: 16.500 c. PAULO SÉRGIO - Propriedades. Lic.ª 824 AMI. Te 227830042 / 227838680.

MORADIA - J/ ESPINHO - Nova. Garagem p/ 4 carros, aspiração central, portão garagem automáticos, jardim, churrasqueira, casa de banho c/ luz directa. 58.000 c. PAULO SÉRGIO - Propriedades. Lic.ª 824 AMI. Te 227830042 / 227838680.

GRIJÓ: 250 mts. da n.º 1. T3 c/ 130 m2, c/ lugar de garagem + arrumos. Contactar com o proprietário. Telem.: 917266049.

APARTAMENTO T3+1, Centro de Espinho (entre Rua 21 e 23), aquecimento central, arrumos, terraço, garagem para 2 carros. Te 227531494. Tlm. 919776322.

T1 e T2 em Espinho. MORADIAS em Mirama. T3 em Sta. Maria da Feira. T2 no Furadouro. Tlm. 936051172. Telef. 222000460.

MÁQUINA DE RECOBRIMENTO de 3 agulhas. Marca: Siruba; Modelo: F007. Tel. 227628818.

GRIJÓ: 250 mts. da n.º 1. T3+1 c/ 144 m2 varandas, arrumos e lugar de garagem para carros. Contactar com o proprietário. Telem 917266049.

TERRENOS EM PARAMOS, perto da EN108. Lotes c/ projecto aprovado para moradias cave, r/c e 1.º andar. Proprietário: tlm 917266049.

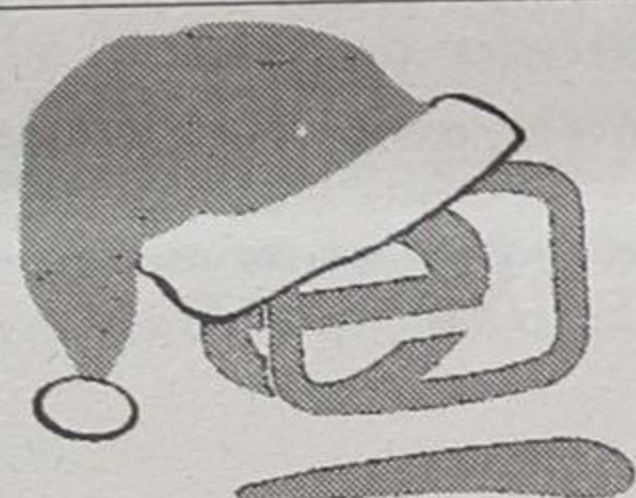

Campanha de Natal

...espinfor...

Computadores

Processador Intel Celeron 633Mhz
Caixa MidTower ATX
Motherboard Via 133Mhz c/ Som
Memória 64Mb SDRAM 133Mhz
Disco Rígido 10Gb
Monitor 15" Digital
Placa Gráfica 8Mb AGP
CD-Rom 52x
Teclado Multimédia
Rato c/ Scroll PS/2
Colunas 200W
Modem Interno 56K V90



Processador Intel Pentium III 800Mhz
Caixa MidTower ATX
Motherboard Via 133Mhz c/ Som
Memória 128Mb SDRAM 133Mhz
Disco Rígido 20Gb
Monitor 17" Digital
Placa Gráfica Riva 32Mb AGP
CD-Rom 52x
Teclado Multimédia
Rato c/ Scroll PS/2
Colunas 320W
Modem Interno 56K V90

Outras promoções:

Impressora Epson Stylus Color 680	→	32.300\$
Scanner Acer 640	→	18.900\$
CD-RW Philips 4x4x32x	→	29.900\$
CD Verbatim 650Mb	→	190\$
Portátil Toshiba 1710CDS	→	289.000\$

Esta tabela pode ser alterada sem aviso prévio. As ofertas estão condicionadas ao Stock existente.



Rua 18, n.º 1048 Espinho
Telf.: 227346715
Fax: 227348892

IVA incluído

ADMITE-SE

ELEMENTO C/ APTIDÕES PARA ÁREA
MARKETING
PUBLICIDADE
COMUNICAÇÃO

M/F

Privilegia-se:
dinâmica

vontade de progressão
relações humanas

conhecimentos "internet"

Oferece-se condições compatíveis
e enquadramento em equipa jovem e ambiciosa.

CGR
FEIRA

Marcar entrevista
c/ Sofia Sousa

256 374 883 / 962 405 514

DE
em novas
instalações

AV.ª 8, N.º 456
1.º ANDAR - SALA R
AP. 39 - 4501-853
ESPINHO CODEX
TELEF./FAX:
22 734 15 25

Foto VÍTOR LANCHÁ



Em Silvalde, com o apoio do PRUM Festa para idosos

O Programa de Reabilitação Urbana da Marinha em iniciativas específicas destinadas à Terceira Idade, nomeadamente, no seu núcleo de emprego e formação profissional, com o curso de Geriatria e no núcleo de animação sociocultural, onde se está a desenvolver o

projecto 'Idade Maior'.

Nesse âmbito os seus responsáveis uniram-se à Conferência de S. Vicente de Paulo para organizar uma festa para os idosos no centro Social e Paroquial de Silvalde, que decorreu no domingo à tarde e teve direito a lanche e animação.

Visto com uma fantasia colorida de bobo, José Bessa, fez das suas durante toda a tarde, animando os convivas que enchiam o salão, com músicas que lhes recordaram outros tempos, pelo que não foi difícil fazê-los aderir, acabando todos a cantar em coro.

Espinhenses pedem apoio

Para melhor servir

Com a aproximação do Natal, a Associação Humanitária dos Bombeiros Voluntários Espinhenses proveíta o espírito de solidariedade inerente à época para solicitar algum apoio, de forma a "ajudar aqueles que necessitam de ajuda e não podem contri-

bui, pela escassez de meios".

Assim, esta instituição centenária pede a todos os cidadãos que a incluam na sua lista de presentes para que em 2001 possa "melhorar as condições dos bombeiros de forma a melhor servir a comunidade".

Mas, independentemente, do donativo que gostariam de receber, os bombeiros pretendem ver o número de inscrições para sócio aumentarem no novo ano que se aproxima, pois "precisamos de todos e nunca seremos demais".

Santa Casa da Misericórdia Corpos gerentes para triénio

Decorreu uma Assembleia Geral na Santa Casa de Misericórdia de Espinho durante a qual foram eleitos os corpos gerentes para o triénio 2001/2003, em que a mesa administrativa continua a ser encabeçada por Amadeu de Melo Moraes, mantendo várias das caras do triénio anterior, embora se alterem alguns cargos.

Acompanham Amadeu Moraes, na mesa administrativa, Luciana Moreira de Figueiredo Marques, Carlos Alberto Castro Pinto de Oliveira, Alberto Mário Tavares Horta de Oliveira, Álvaro Augusto Baptista da Rocha, Avelino de Sá Pereira Capela, Isilda Ferreira Torres, José Domingues de Oliveira, José Gomes da Silva, José de Oliveira Azevedo, Maria Rogélia de Araújo Catarino. Como suplentes ficam Mário Miranda Valente e António Sousa Ferreira.

O Conselho Fiscal presidido por José António Silva Soares, inclui ainda Rubem Artur de Veiga Henriques Estima e Joaquim de Vasconcelos Ferreira. Os suplentes são Amílcar Lizardo Chambel e Rui Manuel Vita Lacerda Machado.

À mesa da Assembleia Geral preside Edgar Alves

Ferreira, o vice-presidente é Guy Alberto Correia da Costa Viseu, o primeiro secretário Rui Pessoa de Sousa Gomes e o segundo secretário João Marques dos Santos Torres.

Plano de actividades

Na Assembleia Geral e apesar da mudança a efectuar nos corpos sociais, foi apresentado o Plano de Actividades para 2001 que inclui a continuação de obras de melhoramento no lar, ao nível de pavimentos e casas de banho, assim como a intenção de equipar o primeiro andar deste edifício com uma sala de convívio semelhante à que já funciona no rés-do-chão.

A mesa administrativa pretende ainda melhorar a sala dedicada aos utentes dependentes, alargando a sua área de utilização e apetrechando-a com meios para um melhor funcionamento.

A Clínica Obstétrica e Ginecológica (COGE) assim como o sector residencial são novas valências nas quais a instituição não tinha qualquer experiência pelo que se continua a impor um esforço para a sua

completa integração na mesma.

No âmbito da COGE, o sucesso da consulta de fertilidade deve implicar algumas obras que permitam a sua instalação na área anexa à das consultas externas.

Há ainda outro sonho desta mesa administrativa - a construção de um edifício de raiz para a implantação de uma Capela. Segundo o Plano de Actividades, o projecto está encomendado pelo que os responsáveis pretendem que a construção se inicie no decorrer do próximo ano.

Os responsáveis esperam ainda manter os acordos de cooperação com diversas instituições ligadas à saúde e contam poder continuar a apoiar-se no apoio dado pelo Grupo Solverde, através da Inspeção Geral de Jogos.

Venda de Natal

A exemplo de anos anteriores, a Misericórdia de Espinho não deixa passar a época natalícia sem dar a oportunidade aos espinhenses de adquirirem alguns dos seus presentes numa venda de Natal cuja receita reverte a favor desta instituição.

Esta iniciativa já começou no primeiro dia do mês de Dezembro e está aberta ao público até ao Natal, pelo que todos os interessados podem deslocar-se até ao primeiro andar do Lar de Idosos com o intuito de comprarem algumas das prendas que o Pai Natal vai colocar no sapatinho.

Sandra Soares

ASSOCIAÇÃO DE SOCORROS MÚTUOS DE S. FRANCISCO DE ASSIS DE ANTA

Rua S. Martinho, 987 - 34500-054 Anta

ASSEMBLEIA GERAL ORDINÁRIA

José Pereira Faria dos Santos, Presidente da Assembleia Geral, usando da faculdade que me confere o artigo 41 alínea a) e alínea c) dos Estatutos, convoco os senhores associados a reunir em Assembleia Geral Ordinária, na sala das sessões dos corpos sociais, sita no Edifício Social, na Rua de S. Martinho, 987, da Vila de Anta, no dia 27 de Dezembro do corrente ano às 20 horas e 30 minutos, a fim de se tratar da seguinte

ORDEM DE TRABALHOS

- 1 - Leitura e aprovação da acta da Assembleia Geral anterior.
- 2 - Eleição dos Órgãos Associativos.
- 3 - Discussão e votação do Programa de Acção e Orçamento para o ano 2001.

A Assembleia Geral só poderá reunir à hora marcada com a presença da maioria dos sócios, ou, trinta minutos depois, com qualquer número de sócios presentes (Artigo 44 número 1 dos Estatutos).

Anta, 04 de Dezembro de 2000

O Presidente da Assembleia Geral,

a) **José Pereira Faria dos Santos**

Os documentos acima mencionados encontram-se a consulta dos associados nos 8 dias anteriores à data da Assembleia Geral.

Amentia

Comércio de Vestuário de Alta Costura

PROMOÇÕES

Outono/Inverno 2000

Tudo c/ 50% desconto

Aproveite esta excelente oportunidade para comprar roupa

das mais conceituadas marcas, como Versace, Dolce & Gabbana, Moschino, etc., por metade do preço.

Rua 19, 938 - 4500 Espinho • Tel. 227313844

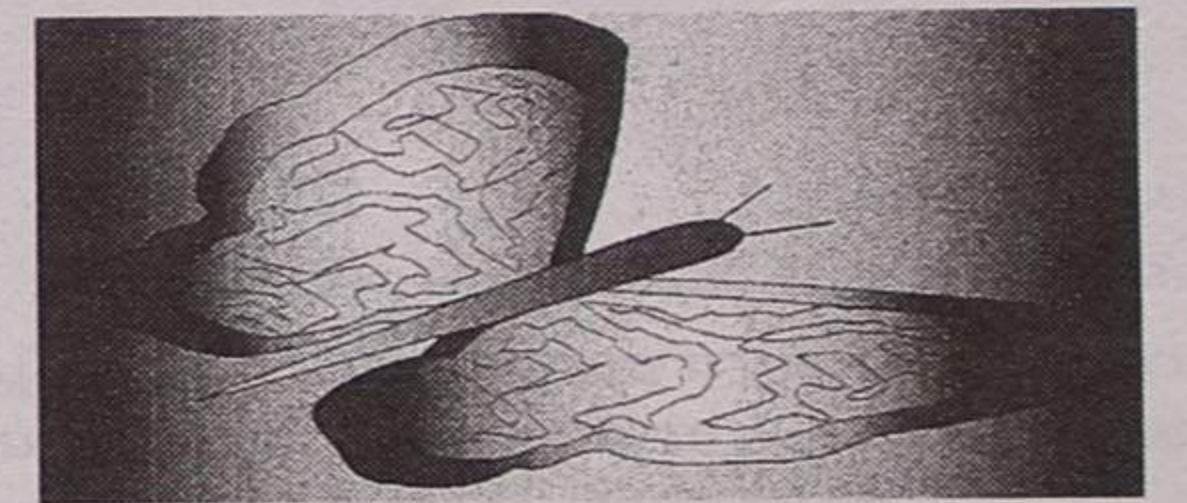

DOMINGOS SANTOS

FOTÓGRAFOS
PROFISSIONAIS

ESTÚDIOS FOTOGRÁFICOS, LDA.

TEL. 22 731 26 38 • FAX 22 731 91 26

RUA 19 N.º 868 - 4500-253 ESPINHO

FLASHES

Camponeses de Espinho



11-8-903

Edição Costa, n.º 250 0,0



D. Carlos Rodrigues Leuninger

Âncora

Cité réservé à l'adresse. d'este lado só se escreve a direcção.

Minho

Este postal de há quase cem anos era alusivo aos camponeses (!) de Espinho. Foi enviado de Lisboa, através do serviço do correio, em 11 de Agosto de 1903, com 'escala técnica', no dia seguinte, em Braga, e recepção, no dia 13, em Âncora, endereço do destinatário. Decorrido um século (mais ano, menos ano...), se fosse agora processado em correspondência talvez chegasse mais tarde a Âncora pelo 'correio normal' ou até pelo 'correio azul'...



Empurrar o táxi para poupar gasolina ou para circular o mais lentamente possível para evitar o buraco na postura junto à estação ferroviária? (foto de Vítor Lancha)



Alguém (do Porto...) que não dispensa as férias e/ou os fins-de-semana em Espinho quis prestar a sua 'homenagem' (numa parede da piscina) a esta cidade banhada pelo Atlântico! (foto de Luís Madureira)

Parque Residencial **Os Golfinhos**

Essência do Mar

PROMOVE E CONSTRÓI **COINASA**

- Apartamentos tipo T1, T2 e T3 com lugar de garagem.
- Condomínio fechado:
 - espectaculares piscinas para adultos e crianças
 - parque infantil
- Acabamentos: Aquecimento central completo; cozinha equipada com: forno eléctrico, placa de vitrocerâmica, extractor de fumos, banca e tampo em granito.
- Porta de segurança

Visite-nos no nosso Stand de Vendas: S. FÉLIX DA MARINHA (em frente ao Hotel Solverde) • Tel.: 22 7322644 - Tlm. 91 9413068