

DEFESA DE ESPINHO



PUBLICAÇÕES PERIÓDICAS
Anta (Espinho)
TAXA PAGA

Av.º 8 n.º 456 - 1.º - Sala R
APARTADO 39 - 4501-853 ESPINHO Codex
Telef. / Fax: 22 734 15 25
Email: defesadeespinho@mail.telepac.pt

www.infocidades.pt

DIRECTOR: LÚCIO ALBERTO □ FUNDADOR: BENJAMIM COSTA DIAS □ SEMANÁRIO □ ANO 69 • NÚMERO 3593 □ QUINTA-FEIRA, 08 FEVEREIRO 2001 □ PREÇO: 120\$00 (IVA incluído)



Mau tempo provoca estragos e inundações

Ribeiras transbordam

páginas 14, 15 e 28



2001

Economize 200\$00
na assinatura do

DEFESA DE ESPINHO

Paga nos nossos escritórios
até 31 de Março 3.500\$00

Cobrada pelos nossos serviços
a partir de Abril 3.700\$00

O preço da assinatura anual é igual
para todo o mundo

Preço avulso: 120\$00

Av.º 8, n.º 456-1.º - Sala R - Apartado 39 - 4501-853 ESPINHO Codex
Telef./Fax: 22 734 15 25 • Email - defesadeespinho@mail.telepac.pt

José Mota
com (600) idosos
no Brasil

Recandidato?

“Estou muito
ocupado
com obras!”

páginas 2, 3 e 4

Oferta
da Liga
de Amigos

Colchões
e elevador
para
o Hospital

página 13

José Mota com (600) idosos no Brasil

Recandidato? “Estou muito ocupado com obras!”

Os ‘menos jovens’ do concelho de Espinho desfrutam este ano de uma rara oportunidade — férias no Brasil. A iniciativa da Câmara Municipal é assim definida por José Mota: “Esta é uma forma de fazermos com que os nossos idosos concretizem um sonho que, em muitos casos, pensavam já perdido para sempre!”... Nas vésperas da partida do primeiro grupo de felizardos (150 de um total de 600), o presidente da Edilidade confessou ao jornal **Defesa de Espinho** que a sua preocupação não reside na sua recandidatura, mas no enterramento da linha férrea e noutras prioridades, enquanto tecia rasgados elogios aos vereadores da oposição Luís Montenegro e Armando Jacinto.

Lúcio Alberto

A Câmara Municipal de Espinho promove a deslocação ao Brasil de seis centenas de idosos do concelho, para o gozo de doze dias de férias, em quatro grupos de 150 pessoas, “que visitarão as principais praias do Rio de Janeiro — Copacabana, Ipanema, Leblon, Barra da Tijuca, Botafogo... —, as duas grandes ‘catedrais’ do desporto carioca (os estádios do Maracanã e de S. Januário, este último do Vasco da Gama, o popular clube que congrega a simpatia dos portugueses), bem como importantes centros culturais locais, como a Candelária, o Real Gabinete Português de Leitura e a Casa de Espinho.”

No programa constam ainda deslocações a Petrópolis (berço da nacionalidade brasileira), a Teresópolis e à fortaleza de Niterói, construída pelos portugueses.

O presidente da Edilidade espinhense, que acompanha os idosos, que partiram segunda-feira, explica genericamente a iniciativa: “Trata-se de uma sequência da geminação rubricada pelas duas cidades em 5 de Junho de 1998 e que tem permitido um interessante intercâmbio — nomeadamente a nível cultural —, muito contribuindo para o estreitar das relações entre os habitantes dos dois municípios.”

José Mota aproveita o ensejo para sublinhar ser “a primeira vez que uma autarquia portuguesa proporciona um programa de tal dimensão para os idosos, conferindo-lhes a possibilidade de efectuarem férias diferentes no país-irmão, para onde muitos dos seus familiares se foram deslocando ao longo dos anos.”

O primeiro grupo partiu do aeroporto Sá Carneiro — Pedras Rubras/Maia/Porto — na segunda-feira com chegada prevista para o dia 17; o segundo parte dia 26 e regressa 10 de Março; o terceiro sai no dia 12 daquele mês e regressa a 24, enquanto o último parte a 29 e regressa a 7 de Abril. Todos os voos saem às 9.15 horas e regressam às 19.45 das datas indicadas.

— **Numa época em que se fala de idosos e dos seus direitos, até já se recorre com frequência a um termo genérico — geriatría —, a Câmara Municipal de Espinho enceta uma viagem especial, longa, uma viagem do ‘outro mundo’ para os idosos, com o Brasil como destino. Muitos idosos do concelho provavelmente nunca teriam**



almejado ir ao Brasil, até por questões financeiras. Foi ou é uma iniciativa fácil? É uma coisa simples, basta tocar na varinha mágica e vai-se ao Brasil com os idosos?

— Eu penso que os idosos de Espinho têm direito de ir ao Brasil conhecer uma terra na qual muitos compatriotas e, nomeadamente, familiares seus cresceram e desenvolveram a sua vida. O Brasil não é um país qualquer. É um país irmão, onde se fala a língua portuguesa, com o qual Espinho está geminado, nomeadamente com a cidade do Rio de Janeiro. É um país com o qual temos excelentes relações e com o qual temos vindo a desenvolver um conjunto de actividades, realizadas entre lá e cá... Todos os anos há coisas entre Espinho e o Rio de Janeiro e entre Espinho e outras cidades do Brasil.

Os idosos têm direito ao sonho de visitarem o Brasil e o direito de terem a possibilidade de fazer umas férias no Brasil. E os idosos de Espinho têm o direito de ter férias. Nós temos vindo a dar-lhes férias também cá no país. Temos tido a possibilidade de organizar períodos e férias em diversos pontos do país, onde os idosos participam e a Câmara

também subsidia.

Por outro lado, a Câmara de Espinho tem procurado fazer tudo no sentido de que os seus idosos possam conhecer, nomeadamente, Portugal. Não se trata de uma actividade isolada esta ida ao Brasil. Nós temos levado os nossos idosos a vários cantos de Portugal. Já os levamos, inclusivamente, a Santiago de Compostela (Espanha). Vamos levá-los também este ano, concretamente em Abril e Maio, à Serra da Estrela e à capital.

Isto significa que nós temos uma grande preocupação por aqueles que são um dos sectores mais frágeis da nossa sociedade: que são os idosos, que merecem ter, até por tudo aquilo que fizeram ao longo da vida em prol de todos-nós, merecem ter também alegrias, momentos de convívio, momentos até de cultura, porque isto também significa cultura. Nós temos muito, muito carinho pelos nossos idosos e decidimos organizar esta viagem ao Brasil, porque consideramos que não é possível fazer todos os anos as mesmas coisas. Isso tornar-se-ia fastidioso. É preciso fazer todos os anos coisas novas. Procuramos em cada ano inovar, fazer mais coisas, fazer aquelas que fizemos no ano anterior, mas fazer mais. E é

isso que acontece este ano.

Vamos levar ao Brasil cerca de 600 idosos, que também colaboram ou participam nesta viagem e a autarquia compartilha com o resto. Mas isto enche-nos de orgulho, porque somos o primeiro município em Portugal que organiza uma coisa destas.

Foi muito fácil organizar, porque há uma empatia muito grande entre nós e os nossos idosos e quando nós organizamos algo, damos-lhes conhecimento e eles imediatamente nos procuram e se mostram interessados e colaborar e participar neste tipo de actividades. Eles vão ao Brasil; eu vou acompanhá-los. Eles vão ter a presença do seu pároco, do seu presidente da Junta. Ou seja, eles vão devidamente acompanhados, vão ficar alojados e locais onde a assistência médica, se necessária, será extremamente fácil. Vão viajar com um seguro de grupo que fizemos para acautelar qualquer problema. Vão ficar em perfeitas condições. Vão ter oportunidade de conhecer uma arte importante do Brasil, que é o Rio de Janeiro e outras terras próximas que dizem muito a Portugal e ao Brasil, nomeadamente, Petrópolis, Teresópolis, Niterói. O presiden-

te da Candelária, José Gomes, um homem importantíssimo no Rio de Janeiro ligado à Igreja, tem residência em Espinho — é uma casa que muitos poucos sabem. Por outro lado, vão visitar o Estádio do Vasco da Gama — o Estádio S. Januário. Vão ter oportunidade de conviver com gente de um clube que está intimamente ligada a Portugal e ao descobrimento do Brasil. Não é por acaso que os seus principais dirigentes são daqui de perto, são portugueses, ou descendentes de portugueses.

Vão ter oportunidade de visitar a Casa de Espinho que é uma casa importantíssima no Rio de Janeiro, que mantém as tradições de Espinho, que as desenvolve e que mantém vivo o núcleo de Espinho, naquele imenso país que é o Brasil.

Vão ter a oportunidade de visitar uma coisa importante que qualquer pessoa goste ela de futebol ou não, conhece ou já ouviu falar, o Maracanã, vão ter oportunidade de visitar todas as praias de Rio de Janeiro, aquelas de que eles ouvem muitas vezes falar, mas que não sabem bem onde ficam ou como são. Vão ter oportunidade de visitar, o Corcovado, o Pão de Açúcar e vão ter oportunidade de visitar uma coisa que, em termos de cultura, eu considero uma peça das mais importantes que existem e todo o Brasil, o Real Gabinete de Leitura do Rio de Janeiro, uma obra notável em termos culturais, onde muitos portugueses vão preparar as suas teses de doutoramento e que é uma coisa que importa que seja cada vez mais conhecida. Eu diria que os idosos vão ter uma oportunidade única, uma oportunidade que merecem e que nós Câmara Municipal e eu na qualidade de presidente entendo que temos a obrigação de lhes proporcionar.

— **Concretizou-se o projecto do Multimeios, a par da Fundação Navegar. Surgiu, entretanto, o FACE (na antiga Fábrica da Brandão Gomes). Segue-se a Rede Social. Aqui e ali vai-se fazer isto e aquilo... A esplanada da marginal avança para a fase final. Resta o enterramento da linha ferroviária para este ou para o próximo mandato... Levantam-se questões pertinentes como, por exemplo, a reclamação de Alfredo Rocha, presidente da Junta de Guetim, por uma farramácia. Há quem conteste a forma como se desenvolve a Quinta de Paramos. Sobem de tom, em Silvalde**

em Anta, contestações em termos sociais e estruturais. Tudo isto ocupa um presidente de Câmara, como qualquer outro, mas sente que há uma pressão para se recandidatar, uma necessidade de provar de que o que projectou é para se concluir e não para ficar nas palavras ou nos projectos de papel? Apesar desta azáfama, já se debruçou sobre a sua recandidatura às eleições autárquicas apazadas para o fim do ano em curso?

- Eu confesso que ainda não pensei nas próximas eleições. Aliás, ainda falam muito meses para essas eleições e, como deve calcular, em termos pessoais e até materiais não é importante para mim. Em termos materiais, nomeadamente, não é importante para mim recandidatar-me. Em termos pessoais, eu posso fazer outras coisas. Eu sou deputado, embora com o mandato suspenso e posso desenvolver outras actividades. Simplesmente, estou neste momento muito ocupado com todas estas coisas (obras!) que têm vindo a acontecer no concelho de Espinho. Nós, ao longo destes anos, desenvolvemos uma obra que eu considero notável. Recuperámos a Piscina Solário Atlântico e, praticamente recuperada, a escola da Rua 23. Construímos a esplanada à beira-mar norte, estamos a cons-

truir a esplanada à beira-mar sul. Construímos a Nave Polivalente, o Complexo de Tênis. Tudo infra-estruturas extremamente importantes que fazem com que Espinho, mesmo na época de Inverno, possa ter gente a dormir nos nossos hotéis e a comer nos nossos restaurantes e a comprar no nosso comércio. Nós construímos o Centro Multimeios que é uma peça importante que traz, neste momento, a Espinho jovens do Minho ao Algarve, de Trás-os-Montes à Serra da Estrela. Temos uma ocupação, já até Maio, do nosso Centro Multimeios para essas escolas secundárias que fazem deslocar até ao nosso concelho milhares de crianças, milhares de jovens. Isto é extremamente importante para Espinho.

Nós temos neste momento actividades importantíssimas, só possíveis porque temos estes equipamentos desportivos e culturais. Aqui há sete anos atrás era impensável estas coisas serem efectuadas em Espinho. Não havia lugar para que isso acontecesse. Hoje essas coisas fazem-se: é o atletismo de pista coberta que se realiza em Espinho, são actividades culturais de grande nível, são realizações de carácter internacional ao nível do desporto, nas diversas modalidades.

Nós recuperamos muitas estradas, contribuimos para que o IC24 estivesse finalmente a ser construído. Colaboramos com os cen-

tros sociais do nosso concelho. Colaboramos com a construção de espaços desportivos um pouco por todo o concelho: em Paramos, Guetim, Anta, Silvalde e Espinho. Temos vindo a desenvolver uma obra que é uma obra importante.

Obviamente que toda a gente gostaria que as coisas fossem feitas de um dia para o outro, até nós. Nós éramos os mais interessados em que isso acontecesse, mas não é possível. Temos o dinheiro que temos... Temos de o ir utilizando da melhor maneira e procurando desenvolver Espinho de uma forma harmoniosa, de forma segura, não executando apenas obras num determinado sector, mas procurando criar uma grande harmonia em termos de desenvolvimento.

Arranjámos o largo da Câmara Municipal. Já pouca gente se recorda disso, mas arranjámos. Nós fizemos uma obra notável em termos sociais, através da Associação de Desenvolvimento que criamos; através de um conjunto de actividades muito diversas que temos vindo a realizar em termos de formação e em termos de enriquecimento cultural dos nossos jovens. Mas ao mesmo não descurando o estômago e criando condições para que eles possam ter uma refeição quente, nomeadamente aqueles que vivem em maiores carências, pelo menos todos os dias.

Já recuperamos diversas

escolas e vamos continuar a fazê-lo porque queremos que a nossa juventude tenha cada vez melhores condições. Colaborámos também, para que a Escola Secundária Dr. Manuel Laranjeira se pudesse modernizar. Fizemos com que a Escola Domingos Capela fosse construída. Estamos neste momento a colaborar com a Escola Gomes de Almeida para que ela venha a sofrer obras profundas que a adequem aos tempos em que vivemos.

Temos neste momento em curso um projecto de reabilitação urbana do centro de toda a cidade; também da beira-mar. Projectos que estão a ser ultimados neste momento e que vão arrancar muito brevemente.

- Tudo em tão pouco tempo?!

- Não vamos fazer as obras todas na cidade de um dia para o outro, até porque isso implicaria grandes dificuldades para as pessoas, mas vamos procurar desenvolvê-la. Vamos dar uma vida nova, vamos criar no centro de Espinho, na cidade de Espinho, condições para que todas as pessoas possam sentir ainda mais orgulho por cá viverem. Vamos recuperar os passeios, as ruas, iluminá-las e arborizá-las. Enfim, vamos melhorar tudo, nomeadamente em termos de mobiliário urbano.

Nós vamos continuar a trabalhar com muita seriedade e com muita força para

que a obra de enterramento da linha que, na minha opinião, é talvez daquelas obras que me obrigará a meditar seriamente sobre a minha posição, em termos de futuro, em termos de candidatura ou não à Câmara Municipal. Essa sim é uma obra que me obrigará a meditar seriamente, porque eu prometi a Espinho o enterramento da linha férrea. O projecto está a ser ultimado e vai ficar pronto em Abril. Eu asseguro que estará pronto em Abril e asseguro também que imediatamente a seguir será lançado o concurso para a respectiva obra. E garanto ainda que a obra se iniciará. Não sei se no fim do ano, não sei se no princípio do ano, não gostaria de dar uma data definitiva, porque são obras de grande envergadura, de muitos milhões de contos, sujeitas a um processo burocrático que passa pelo Tribunal de Contas, sujeitas a reclamações dos próprios concorrentes. Portanto, é difícil estar a prever uma data exacta para o seu início, porque entretanto pode acontecer um desses problemas que acontecem todos os dias. E quem faz concursos, quem anda minimamente envolvido nos concursos sabe que é assim e que por esta ou aquela razão poderá ser atrasada. Eu não gostaria de defraudar ninguém, mas há uma coisa que garanto: a obra é para se fazer. Com toda a certeza, vai-se fazer.

O presidente da REFER, o engenheiro Carlos Gomes,

esteve em Espinho a jantar comigo e assegurou-me que tudo estava a ser feito. Ele próprio está a conduzir este processo para que não haja o mínimo risco dele se atrasar a não ser por aquelas razões legais que por vezes impõem determinado tipo de atrasos. Mas essa obra é uma obra da qual, na minha opinião, depende o futuro de Espinho.

Enterramento da linha férrea! E o Estádio Municipal?

- E como será que perspectiva o futuro de Espinho, concretizado o projecto do enterramento da linha férrea?

- O futuro será muito mais risonho se a obra se concretizar. O futuro seria muito mais negro se a obra não se concretizasse. É uma obra que vai trazer muitos incómodos às pessoas durante a sua realização. Serão pelo menos dois anos de incómodos, de alguns sacrifícios, mas sacrifícios que vão valer a pena, porque vamos ter de passar por esse purgatório. Mas não tenho qualquer dúvida que o caminho é esse e é aquele que todas as pessoas de Espinho querem que exista. Sinceramente, eu penso que, por parte das pessoas do concelho, há um grande realismo e há também uma certeza: de que estão satisfeitas, em termos globais, com aquilo que tem vindo a

LABORATÓRIOS

VÍDEO

- Montagens de filmes amadores V8 - VHS - SVHS
- Fazemos mudança de sistema de cassetes vídeo de todo o mundo p/ o nosso sistema PAL e o inverso
- Recorde os seus filmes Super 8mm (bobines) passando-os para vídeo VHS

Contactos:

Tel. 22 734 53 44
Telem: 962 788 407
24 horas por dia

ESPINHO Andar Moradia

R. 19 (junto à BP)
Excelentes Acabamentos
Lareira
Garagem Fechada



966 116 732

ESPINHO T3

R. 31 - 120 m2
Usado em ótimo estado,
Cozinha mobilada,
Arrumos e Garagem
23.000 c.



966 116 732

CONTABILISTAS/TOCS

COM FORMAÇÃO SUPERIOR E VASTA EXPERIÊNCIA oferecem colaboração nas seguintes áreas:

- Processamento de Contabilidade, incluídos trabalhos atrasados
- Apoio a incentivos comunitários
- Auditoria Contabilística e Fiscal
- Dissoluções e Falências
- Apoio em Organização e Gestão

Contacto: Av.ª 24, 1019-3.ª - Sala 1/J - Tel. 227314141 - Tlms. 919746597 / 964876531

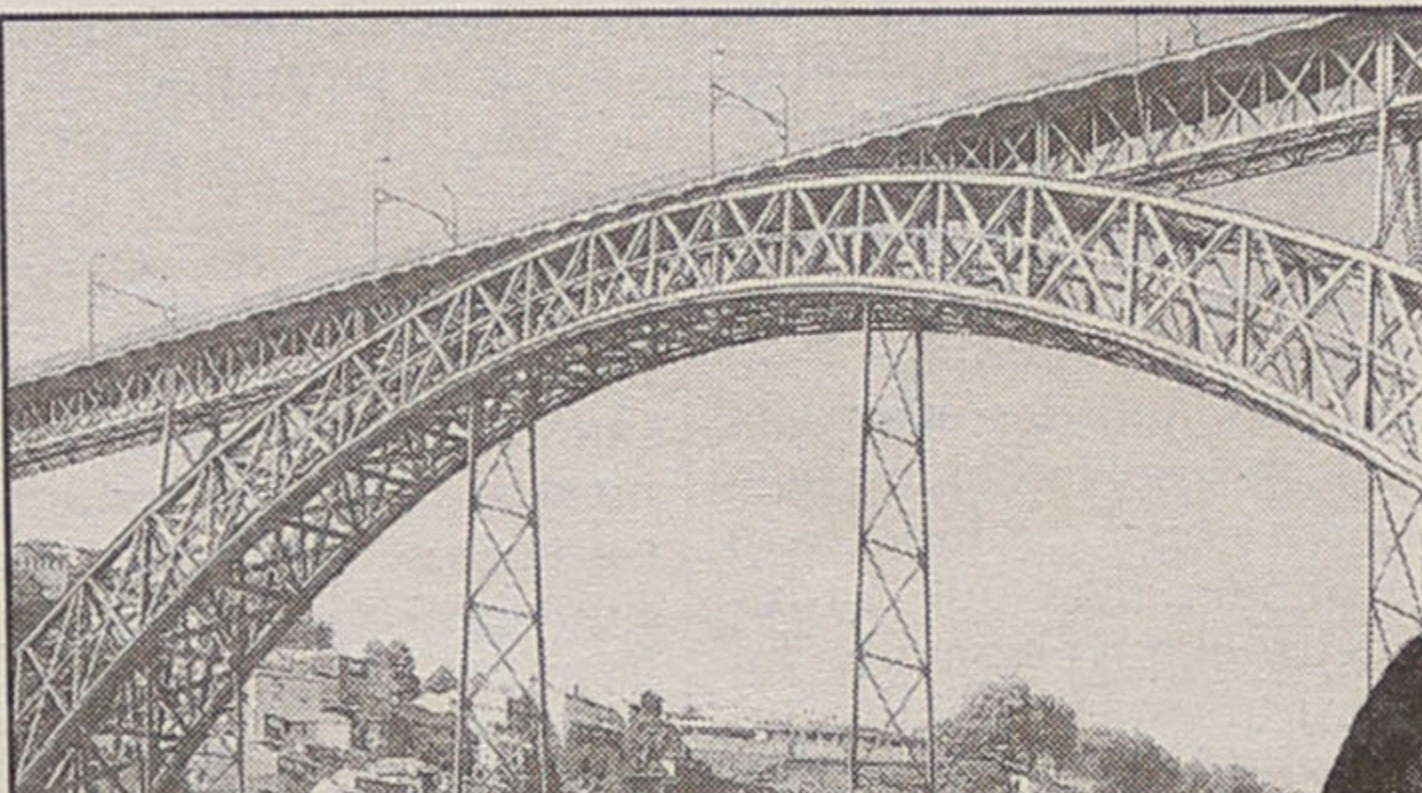

TISSOT PORTO
Edição Comemorativa

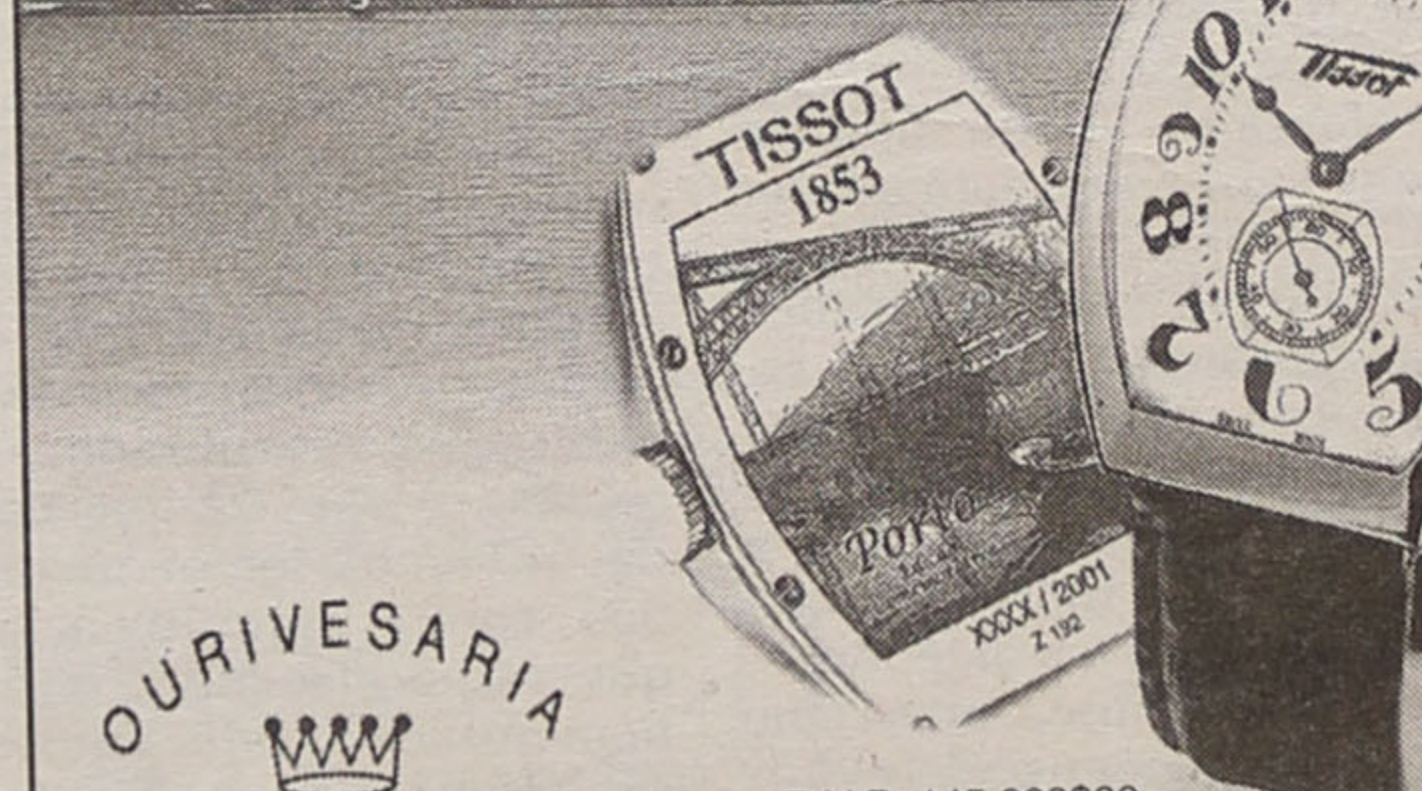

OURIVESARIA
Confiança

1890
TEL.: 22 734 03 69
www.ourivesariaconfianca.com



CASINO ESPINHO

Dia dos Namorados

Vem namorar no ambiente romântico do Restaurante Baccará.

14
Fevereiro

Informações e Reservas
Tel. 22 733 55 00

CASINO ESPINHO
SOLVERDE

Os Melhores Momentos



ser feito. Eu sinto isso: são muitas as pessoas que falam comigo ao longo de cada semana e ouço as suas reacções. Isso não implica que não hajam algumas pessoas que não gostem do nosso trabalho. É legítimo. Temos de ser democratas, temos de aceitar que haja apoiantes e pessoas que gostem menos de nós. É natural. Algumas pessoas, eventualmente, gostariam de ser elas a fazer essas obras. Mas, até eu cá chegar houve muito tempo para se fazer tudo isso. Não percebo porque é que não fizeram mais. E depois de eu sair haverá tempo para, se calhar, fazer outro tipo de obras. Estas são as obras que eu preconizei e são as obras que eu quero que sejam desenvolvidas do princípio até ao fim.

- E a construção do Estádio Municipal?

- Há uma coisa que me condicionará sempre e isso que fique bem claro: para além de todas as outras, o Estádio Municipal é extremamente importante e estamos a trabalhar afinadamente nisso. Mas mais importante do que o Estádio Municipal, que é muito importante para Espinho, mais importante do que isso, dizia, é o enterramento da linha férrea. Ninguém tenha dúvidas a cerca disso. Eu, pessoalmente, deixar-me-ei condicionar pelo desenvolvimento desta obra. Eu quero, e esse momento terá de chegar, mais cedo ou mais tarde, ter a certeza de que essa obra já não andar para trás. Eu quero dizer que prometi e cumpri. Foram muitos aqueles que acharam que esta obra podia não ser concretizada. E eu sempre disse que tinha a certeza de que ela havia de se concretizar e continuo a garantir isso.

Eu deixar-me-ei condicionar por causa desta obra, mas obviamente que são tantos os problemas... Repare o que tem vindo a acontecer com o Programa de Reabilitação da Marinha. O que aquilo era e o que aquilo é! Aquele espaço à volta das habitações; o que aquilo era e o que aquilo é! Aquilo que era o monte de lixo da Brandão Gomes e o que é hoje! Aliás, fazem-me rir quando algumas pessoas encontram um montinho de lixo em qualquer sítio, que por vezes até foram elas de propósito que lá o puseram para chamar o fotógrafo e dizerem que está lá lixo... Dá-me pena que essas pessoas nunca se tivessem preocupado, ao longo de tantos anos com algumas lixeiras que existiam dentro da nossa cidade, em zonas nobres, como era o caso da Brandão Gomes. Foram tantos anos de lixo ali, ou será que para as pessoas aquela zona não faz parte do nosso concelho, não faz parte da nossa cidade? Para mim todo o concelho é importante. Mas deixe-me que lhe diga que nunca ninguém se preocupou tanto com o centro



José Mota não descarta as iniciativas sociais. Ou a prática da tese que um autarca não se deve restringir apenas à acção no gabinete?...

urbano de Espinho como nós estamos a fazê-lo. Nós estamos a requalificá-lo e vamos requalificá-lo. Mas aquela obra que se vai iniciar no que era a Brandão Gomes e para a qual nós obtivemos um financiamento de quase 900 mil contos do Ministério do Planeamento é uma obra extremamente importante, em termos de desenvolvimento do concelho, a sul, numa zona que era um 'gueto' e hoje deixou de o ser. Espaços que eram outras lixeiras, o caso do matadouro que hoje é um centro de formação, onde há dezenas e dezenas de jovens e mulheres a trabalhar, empregados a produzir. Tudo isto temos vindo a fazer. Agora, é evidente que há sempre algumas más línguas... Mas olhe que a grande maioria da população sabe reconhecer aquilo que temos feito.

Farmácia em Guetim e (in)segurança

- Mas há quem afirme que a Quinta de Paramos é um 'gueto'...

- Eu só encontrei uma pessoa, até hoje, que tem feito esse tipo de afirmação. Curiosamente, diz que a Quinta de Paramos tem habitações de luxo e que não eram apropriadas para aquelas pessoas; quando eu acho o contrário. Acho que aquelas pessoas, por muito humildes que sejam, mereciam aquelas habita-

ções e, se calhar, ainda melhores. E as coisas na Quinta de Paramos têm vindo a correr bem. Agora, há quem tenha pensado um dia que poderia construir a sua quinta sem que mais ninguém pudesse construir à sua volta. Isso não é possível. Nós vivemos e temos de continuar a viver em termos colectivos, respeitando-nos uns aos outros e contribuindo para que aqueles que menos têm, aqueles que mais mal vivem, possam melhorar e ter uma melhor qualidade de vida.

Nós vamos construir mais habitação e vai arrancar este ano, mais concretamente em Silvalde, em Anta e em Guetim. Vamos construir mais habitação e tudo faremos para que aquela solicitação do senhor presidente da Junta de Guetim, que é um homem pelo qual tenho toda a consideração, como tenho por todos os presidentes de Junta, porque são homens de grande nível e muito serenos, mas também muito competentes. Tudo farei para que aquela farmácia se venha a instalar ali, porque como sabe, as pessoas quando investem numa farmácia procuram saber onde é que rende mais e normalmente não gostam de ir para sítios que tenham menos população. Mas a população de Guetim merece ter uma farmácia; sobre isso não tenho qualquer dúvida.

Já agora, convinha di-

zer (não vá as pessoas pensarem que só vamos requalificar a zona central de Espinho), nós vamos intervir nas principais ruas de Guetim, Paramos, Silvalde e Anta. Vamos investir em todo o concelho, como sempre temos feito. Isso são obras de muitas centenas de milhares de contos. E isto é bom que se diga, em abono a verdade.

- E quanto à questão da (in)segurança nas escolas e pré-escolas?

- Em Espinho tem de se dizer que não há insegurança nas escolas. Pelo simples facto de um ou dois loucos resolverem por fogo numa coisa qualquer não podemos dizer que há insegurança. Felizmente, há segurança. Felizmente, temos neste momento a PSP atenta, a intervir. Eu vejo, e penso que toda a população vê, que há polícia na rua, de dia e de noite. O actual comandante da PSP de Espinho é um homem esforçado, é um homem que sabe o que está a fazer e que está a trabalhar muito para dar segurança às pessoas. Todo nós temos de colaborar para que haja mais segurança. Há dias, toda a gente viu a notícia do indivíduo que matou o pai e a mãe. Aquilo é insegurança, mas como é que alguém pode evitar que um tipo que vive de baixo do mesmo tecto, com o pai e a mãe... os mate?! Não há nenhuma segurança que resista a isto.

Portanto, nós temos

que ser razoáveis e, inclusivamente, para contribuir para que haja mais segurança, não podemos ser alarmistas e não podemos dizer que há insegurança. Problemas há em todo o lado e em todo o mundo. Felizmente, em Portugal vivemos no paraíso. Esta é que é a verdade. Agora, com isto não quero dizer que não tenhamos de nos preocupar e não tenhamos de tomar medidas para que as coisas se mantenham a um nível aceitável e se possível haja uma diminuição dos casos.

"Estacionamento? Deixemo-nos de brincadeiras!"

- Há quem seja da opinião que o estacionamento em Espinho não é um paraíso...

- O estacionamento é um paraíso em Espinho, com a excepção da segunda-feira, em determinadas zonas da cidade. Se as pessoas pensarem bem, durante todos os dias da semana, têm um parque se realiza a actual feira. Se se lembrarem bem há parques no Rio Largo. Se se lembrarem bem na zona da Brandão Gomes têm um espaço enorme para estacionamento. Se começarem a pensar que não faz sentido levar o automóvel para a porta do café, levar para a porta da loja onde se pretendem comprar coisas ou para a porta do restaurante onde se vai comer, quando muitas vezes só têm de fazer 200 ou 300 metros a pé... Quantos metros são da feira à beira-mar? Muito poucos! Não é possível as pessoas pensarem que podem deslocar-se a pé? Isso é saudável, faz bem à saúde e evita a poluição... Tem de haver, cada vez mais, uma diminuição do trânsito em determinadas zonas centrais da cidade. E eu, pessoalmente, farei tudo para que as coisas se inclinem nesse sentido. As pessoas quando vão ao Porto, quando vão a Lisboa, quando vão a Aveiro, quando vão a Coimbra, não andam, muitas vezes, um quilómetro ou dois a pé para estacionarem o seu carro? Porque é que isso não acontece em Espinho? Haverá alguém que tenha dificuldade, num raio de 500 metros, de estacionar a sua viatura? Deixemo-nos de brincadeiras!

É preciso que as pessoas percebam que se forem cinco à mesma loja não têm espaço para colocarem as cinco o carro à porta. Isso é evidente. Nós, no entanto, sabemos que à medida que o número de habitações vai subindo, as coisas se vão complicando. E vamos tomar medidas, com a requalificação que vamos fazendo, também nesse sentido. Vamos procurar espaços e regras. O que não fazia sentido era estarmos a fazer uma coisa de cada vez, porque uma coisa ia eliminar a outra e isso não queremos fazer nem fazemos.

Luis Montenegro e Armando Jacinto elogiados

- Consta-se, entre tanto, que não tem tempo para pensar na recandidatura, mas também, presume-se, que não tem tempo para equacionar eventuais candidaturas para os outros partidos...

- Também não tenho tempo para pensar nos candidatos dos outros partidos. Nem seria bom que o fizesse. Eu não quero interferir na casa dos outros. Eu não quero que faça a minha procura intervir... Penso que isso é um problema de cada um dos partidos, dos seus militantes e dirigentes e eles saberão encontrar a melhor solução. Não faria sentido que não tivesse tempo para pensar na minha e tivesse tempo para pensar na dos outros.

- Mas terá uma opinião formada sobre os vereadores da oposição?

- Tenho uma opinião formada: são excelentes vereadores. São dois vereadores, como se sabe. O senhor coronel Armando Jacinto, que é uma pessoa que tem de facto um grande traquejo da vida, até pelas funções que foi desempenhando, ao longo da mesma; que é uma pessoa que se preocupa com as coisas, que as discute. Temos também o vereador Luis Montenegro, que por acaso é o presidente da Comissão Política Concelhia do PSD, que é um jovem que, enfim, me parece um homem sério, que me parece um homem com qualidades. É ainda um jovem, mas que, com toda a certeza, vai progredir nos próximos anos. Não tenho qualquer dúvida a cerca disso. É um vereador difícil, porque exige muito, procura fazer o seu papel de oposição, mas fá-lo dentro das regras democráticas que devem ser respeitadas em todas as circunstâncias. Não é um indivíduo fácil, não é uma pessoa fácil. É uma pessoa muito difícil, como vereador da oposição, muito difícil mesmo, mas não ultrapassa as regras da boa convivência e apraz-me registar esse facto. Quanto ao resto, nós já sabemos que a oposição tem tendência para exigir, tem tendência para levantar problemas, tem tendência para, enfim, tentar de vez em quando baralhar as coisas...

- Está a referir-se à Assembleia Municipal?

- Não. Estou a falar essencialmente da actuação dos vereadores. Mas são pessoas respeitáveis, sobre isso não tenho qualquer dúvida. Penso que os próximos anos vão demonstrar se eu tenho ou não razão nestas afirmações que estou a fazer. Penso que os membros da Assembleia Municipal, salvo um ou outro excesso que obviamente acontece, como acontecem em todo o lado, são gente de paz que está interessada no desenvolvimento de Espinho e que à sua maneira procura dar a sua contribuição que nós obviamente aceitamos e procuramos levar em conta.

Semanário Registado na Direcção-Geral de Comunicação Social sob o n.º 100594
DEFESA DE ESPINHO
 Fundado em 27/Março/1932
PROPRIEDADE - EMPES - Empresa de Publicidade de Espinho, Lda.
 Matriculada na Conservatória do Registo Comercial de Espinho sob o n.º 59, folhas 30 do livro C-1
 Capital Social 1.040.000\$00
 Contribuinte - 500 095 540

Administração
 Fernando Cunha (gerente)
 Joaquim Vasconcelos (gerente)

Detentores com mais de 10% do capital
 Solverde - Soc. de Investimentos Turísticos da Costa Verde, Lda.

Direcção
 Lúcio Alberto

Redacção
 Manuel Proença
 Sandra Soares

Colaboradores

Abreu Cepêda; Adérito Santos; Alberto Monteiro; Alexandra Nunes; Alexandre Moreira; António Brito; António Duarte Estêvão; António Regedor; Carlos Campos (Suíça); Carlos Salvador; Dagmar Lourenço (Brasil); Jorge Madureira; José António Ribeiro; José de Abreu; José Curral; José Domingues; Liliana Neves; Lúcia Pereira; Luís Madureira; Manuel Sancebas; Maria Fernanda Barroca; Maria Helena Vasconcelos; Mário Cálix; Mário Frota; Napoleão Guerra; Nuno Alves; Sérgio Santos; Vítor Lancha.

Departamento de Produção
 António Guerra

Publicidade
 Joaquim Natário

Secretaria de Administração e Redacção
 Cristina Fonseca
 Fernanda Oliveira

Serviços Administrativos e Publicidade
 Av. 8, 456 - 1.º andar - Sala R
 Ap. 39 - 4501-853 ESPINHO Codex
 Telef. / Fax: 22 734 15 25

Departamento de Redacção

Av. 8, 456 - 1.º andar - Sala H
 Ap. 39 - 4501-853 ESPINHO Codex
 Telef. 227312019 - 227319261
 Email-defesadeespinho@mail.telepac.pt

Impressão
 NAVEPRINTER - Indústria Gráfica do Norte, SA - E.N. 14 (km 7,05)
 Apartado 121 - 4471 MAIA Codex

Tiragem média
 4.000 exemplares

Depósito Legal n.º 1604/83

Os textos (e ilustrações) de Opinião publicados nesta edição são da inteira responsabilidade dos seus autores, não vinculando, directa ou indirectamente, o cariz editorial e informativo deste jornal.

EDITORIAL

Lúcio Alberto

Regresso(s) ao passado

O ministro das Finanças é apologista de uma aliança do PS com o PCP.

Pina Moura defende que o Congresso do PS terá de encontrar uma orientação que seduza o PCP e agrupamentos à esquerda, contribuindo para a governabilidade do país

e para a execução das reformas estruturais.

A expressão "é evidente que os 10% à esquerda partilham aspectos essenciais da política do PS" é elucidativa desse piscar de olho de um ministro socialista politicamente formado no PCP.

Será a primeira reacção da esquerda à presumível aliança da direita?

Já se verificaram coligações de todo o género, até já se aliaram, estratégica e pon-

tualmente, o PSD e o PCP em executivos camarários.

E em Espinho qual será o cenário da campanha autárquica que se avizinha?

A nova versão da AD dependerá, à priori, das directrizes nacionais do PSD e do CDS/PP.

A hipotética aliança do PS com o PCP não se afigura, face às actuais coordenadas, como provável.

CORREIO DO LEITOR

Carta aberta aos espinhenses

Caros concidadãos:

Tem vindo a autarquia espinhense a praticar uma política de gestão do espaço público, algo confusa e claramente reveladora de utilizar vários pesos e várias medidas, conforme os interesses em causa.

Tal prática, selectiva e discriminatória, contraria as mais elementares regras da igualdade de tratamento a todos os cidadãos, contrariando assim nomeadamente, o preceito constitucional no que se refere ao seu Artigo 13.º e 18.º.

Assim, na continuidade de vários pedidos (requerimentos) de esclarecimento e após ter tomado conhecimento de mais um processo estranho(*), senti necessidade de manifestar publicamente a minha indignação, em intervenção proferida na Assembleia Municipal no passado dia 16, cujo teor foi o seguinte:

"...Não fendo estado presente na sessão em que foi discutido o assunto relativo à desafecção do espaço público, relativo à edificação que se pretende construir nas antigas instalações do Centro de Saúde, cumpre-me agora tecer os seguintes comentários:

1) Estranho o interesse urgente da Câmara Municipal de Espinho, em aprovar a dita desafecção, fendo em conta que foi a própria Câmara que procedeu à venda em 'Hasta Pública' do referido prédio com a indicação do índice de construção que iria aprovar. Ora, como agora foi verificado, não estava (no acto da venda) a Câmara em condições de garantir o índice de construção agora pretendido.

2) É sabido ainda da existência de um 'Estudo de Pormenor(**)' antigo em que se previa a ocupação do espaço aéreo na Rua 21 (entre as Ruas 20 e

18). Mas, ao que é do conhecimento público, tal autorização feria sido concedida, no pressuposto de que a futura edificação iria contemplar uma ocupação de interesse público (Biblioteca). É, ou não verdade esta condicionante?. E relativamente ao espaço subterrâneo?.

3) Havendo em Espinho, pessoas e requerimentos para ocupações de alguns espaços públicos, a que a Câmara Municipal de Espinho, não se digna, de forma convincente responder, qual os requisitos necessários para despertar o entusiasmo da Câmara para aprovar estas situações?

4) Sendo também do conhecimento público, outras ocupações existentes, sem que sejam conhecidos os pressupostos para tais situações, pergunta-se: em que despachos

municipais assentam as autorizações para os bares existentes na Avenida 8, jardins públicos fechados a nascente da Rua 11, galerias, etc., etc.? São, ou não, espaços públicos que são de usufruto privado, mas que se desconhecem a que título o são?

Fico-me por aqui, na expectativa de vir posteriormente a ser esclarecido sobre as questões levantadas.

(* Desafecção aprovada de espaço público, para entrega a interesses privados, com a bonificação (brinde) de espaço subterrâneo.

(**) Estudo de Pormenor - ao que se conhece, tal estudo, data do final dos anos sessenta e de pormenor terá só uma sugestão de volumetria para as edificações a construir voltadas para o Parque João de Deus. No entanto, posteriormente foi aprovado o PGU (ainda em vigor) e tal atravessamento de rua não aparecerá definido! ...Assim sendo, em que documento de gestão urbanística se baseou a Câmara para sustentar esta desafecção (com brinde)?...

Carlos Alberto J.R. Silva
 (cidadão espinhense - eleitor n.º 4384)

DISCURSO DIRECTO

Carlos Leite*

Alimentação racional - segurança alimentar

A alimentação

é sem dúvida

um dos principais factores

que intervêm

na promoção da saúde

e na prevenção da doença,

uma vez que

a grande maioria

das doenças

dependem directa

ou indirectamente

das más práticas

alimentares.

Alimentação da criança acresce a responsabilidade de que para além de esta se encontrar em fase de crescimento, é neste período que se implementam adequados comportamentos alimentares decisivos durante toda a sua vida.

Face às grandes mudanças nas so-

iedades ocidentais, em que a alimentação familiar dá lugar à alimentação colectiva, confrontamo-nos com: não só questões relacionadas com alimentação racional e qualidade alimentar como também, a segurança alimentar.

Se por um lado se torna premente implementar políticas alimentares a nível da melhoria dos hábitos alimentares e padrões alimentares no âmbito da alimentação colectiva, através da formação dos intervenientes no processo alimentar, pelo outro, os organismos de fiscalização e controle alimentar devem ser desenvolvidos de forma a fazer a triagem de toda a cadeia alimentar desde a produção, transformação, acondicionamento, preparação e consumo, afim de despistar alimentos que possam não estar em condições de serem consumidos.

As instituições com responsabilidade na comunidade, deveriam comportar nos seus quadros, técnicos de nutrição, com capacidade para intervir na comunidade quer a nível da restauração pública, quer colectiva, nas vertentes da alimentação racional, higiene e qualidade alimentar, segurança alimentar e ensino.

É urgente que as pessoas disponham de conhecimentos fulcrais no âmbito da alimentação - nutrição, uma vez que cada vez mais a escolha dos alimentos se torna mais exigente, dado que actualmente na sua maioria (cerca de 70%) dos alimentos que consumimos são transformados; ou seja, não se apresentam na sua forma natural. A escolha cada vez mais depende da leitura e interpretação do rótulo do que do alimento em si.

Os infantários poderão/deverão ser veículo importante no estabelecimento de bons hábitos alimentares, quer do ponto de vista da prática alimentar, quer da aprendizagem, com utilidade a nível do comportamento alimentar na vida futura.

* nutricionista

Vende-se em Espinho

APARTAMENTOS

T2 • T2 DÚPLEX • T3 • T3 DÚPLEX

Excelente localização. Bons acabamentos
 Prontos habitar

Tel.: 227 348 573 • Tlm.: 914 527 568

DR. ILÍDIO SANTOS

MÉDICO DENTISTA

Implantes / Ortodontia Fixa / Prótese Fixa

Consultórios:

— R. 16 (Esquina Rua 19), n.º 545-1.º Dt.º - Espinho - Telef. 227342931
 — R. Júlio Dinis, 748 - 4.º Esq.º - Sala 413 - Porto - Telef. 226007175
 — R. Manuel Alves de Sá, 15 G - 4400-494 V.N. Gaia - Telef. 227118661 / 227118642

Acordos com: SAMS/QUADROS; ACASA; CGD; ADSE; ITT; SIM

Vende-se

T2 r/chão (Junto à Progado - Mira) - 18.000 c.

Caixa Frigorífica Ford Transit

Comprimento, 3,20 m - altura, 1,80 m - largura, 2 m

200 cts.

Telef. 227340325 - 919591294 • Fax 227330739

PALAVRAS À SOLTA

Em Lousado - Famicão
Morto a tiro ao travar ladrões (de gasóleo)

António Gil, de 47 anos, morreu com um tiro no peito quando abriu a porta de casa, de madrugada, para se inteirar de movimentações junto da sua carrinha de caixa aberta.
Correio da Manhã

Em Coimbra
Recluso em fuga abatido a tiro
O Comércio do Porto

Rua Afonso de Albuquerque
- S. João da Madeira

Em pé de guerra

"Tínhamos uns passeios tão bons e a redução destes vai prejudicar, principalmente quem por aqui passa com crianças da escola. E separador que aqui vai ser colocado dificultará o acesso às garagens", afirma um dos moradores.
O Regional

Moradores da Praia do Ribatejo preocupados com a sua segurança
Um muro que não se aguenta em pé
O Mirante

Fortes chuvas provocaram estragos consideráveis nas estradas do concelho
Buracos de Inverno provocam feridos
Jornal da Marinha Grande

Em Massamá
'Apagão' de 14 horas
Correio da Manhã

Números do triénio 1998/2000 no concelho
300 jovens em situação de abandono escolar
Notícias de Guimarães

Do Instituto Piaget de Macedo de Cavaleiros
Mais um aluno morre no IP4
Jornal de Notícias

Dois trabalhadores mortos na Guarda
Queda fatal
O camião onde seguiam dois trabalhadores espanhóis a trabalhar nas obras do IP2 caiu numa ribanceira. Um ficou preso na cabina, o outro foi cuspidido.
O Comércio do Porto

Degradação da EN 336, em Alcoentre, já provocou acidentes mortais
Mulheres conduzem menos
Diário de Notícias

Por aluno morto à fachada
'Técnico' (de Lisboa) põe luto
Vinte e dois polícias a vigiar a zona.
Correio da Manhã

A suspeita recai sobre um alto funcionário em Setúbal que terá passado a colegas a resolução dos testes antes de ter sido efectuado o exame - o caso pode atingir a própria Direcção-Geral de Impostos

PJ investiga exames de funcionários do fisco
Diário de Notícias

Instalações da Raret, em Glória do Ribatejo, sem aproveitamento há dois anos
O fim do sonho americano

Dos tempos áureos da americana Raret restam, na Glória do Ribatejo, a memória de uma comunidade e um cenário misto de aldeia fantasma e de campo de concentração abandonado. Do exterior da antiga estação de radiodifusão, filtra-se pela vedação encimada de arame far-pado, a visão descobre campos de jogos com as marcas da falta de uso, casas sem inquilinos, edifícios sem vida. E antenas, muitas antenas, a perder de vista.
O Mirante

Do Alto do MARÃO

José Abreu



A Imprensa não-diária

Das instituições de interesse nacional de que o país se serve, conta-se, inequivocamente, a Imprensa não-diária, também denominada de Imprensa Regional.

No tempo do regime que acabou, dava-se mérito a esta actividade e tinha-se em conta a sua contribuição para formar e informar o povo que, quantas vezes só por este meio, ia sendo informado do que se passava na sua terra, das novidades que iam acontecendo; das crianças que vinham a este mundo; dos que partiam, gastos pela erosão do tempo; dos deveres tributários; de reuniões de interesse público; de festividades, que também aconteciam.

Da pouca cultura que tínhamos, a maioria era, e ainda é, o jornalzinho do lugar ou da sede do concelho que nos ia ilustrando, ajudando a entender melhor a nossa língua, os nossos falares, a vivência de uns com os outros. É verdade que, na colaboração que lhe davam os mais versados na letra de forma, não podiam dizer mal de quem governava. Mas só isso. O resto, raras vezes, merecia censura.

Os tempos mudaram, e não virá mal ao mundo por esse virar da história de um povo. Só que, na liberdade que hoje nos é consentida, basta uma palavra mal arrumada no contexto do nosso pensamento para que se vá parar ao tribunal, prestar contas, incomodar-se, gastar dinheiro. Em suma, ficamos mais de costas voltadas uns para os outros.

Quando os jornais não são da feição de quem governa, há que os silenciar, metê-los na linha, quantas vezes em desacordo com o povo que os vai lendo e entendendo à sua maneira. Os meios de que o Poder dispõe para impor a sua vontade são muitos e, um deles, é cortar-lhes o benefício do 'porte pago', encargo que o Executivo tem vindo a assumir como contrapartida do serviço público que essa imprensa nos presta.

Da Imprensa Regional, não começa nenhum, entre meio milhar de títulos que são publicados semanalmente, que tenha vida folgada em termos de 'deve-haver' da sua economia. Os dinheiros que auferem com a venda do jornal são praticamente nenhuns. A maioria das pessoas esquece-se de renovar a assinatura, e juntam mais encargos aos encargos que os jornais já têm, numa luta de tesouraria que os seus vencimentos não conseguem ganhar. Resta-lhes os anúncios de empresas que precisam de clientes e de publicitar aquilo que têm para vender. Nessa disputa de anúncios comerciais, 'batem-se' os jornais, as revistas, as estações de rádio, pelos 'restos' da toda poderosa tv.

A Imprensa Regional é a irmã pobre dessa família que vive de pouco. A publicidade raras vezes paga o 'feitio' do jornal. Sabem isto os jornalistas, sabem isto os proprietários dos jornais, sabe-o o público em geral, pela mediania das Redacções

destes 'cabouqueiros' da imprensa de 'trazer por casa', que tão valiosa é para a nossa gente e tantos serviços lhe presta.

O 'aviso' de que o 'porte pago' ia ser retirado a quem não obedecesse a certos requisitos vem de há uns tempos para cá. Uma ameaça que traz os jornais em pânico e, com eles, milhares de pessoas que ligaram as suas vidas a esta nóbile profissão de informar, de fazer de um jornalzinho de pouca monta um visitante de que se gosta, de uma companhia que se deseja.

Razões para esta ameaça? Se calhar, o desejo de seleccionar os que se acomodam aos ditames do Poder instituído, dos que falam à sua maneira, e dizem a mesma coisa numa linguagem sem subserviências nem azedumes, mas a contarem o que sabem..., à sua maneira. Nem sabe, o senhor secretário de Estado da Comunicação Social, o erro grave que comete se silenciar a Imprensa não-diária, seja ela melhor ou pior equipada, tenha ela mais ou menos meios económicos para sobreviver. Um jornal, por muito modesto que seja, é sempre um elo da cadeia de comunicação que nos une a todos no mesmo propósito à procura da perfeição.

Se perguntarem ao povo, que somos todos, se concorda com esta forma de silenciar a Imprensa não-diária, cortando-lhe o subsídio do 'porte-pago', seguramente que a resposta seria não, a um nível de participação que envergonharia o autor de tal proposta, que, num rebate de consciên-

cia, se iria embora e deixaria o lugar para quem melhor o soubesse desempenhar. Conhecemos, há mais de meio século, muitos dos responsáveis por esta área de trabalho. E, conhecemo-los este tempo todo, hipotecarem os seus bens, tão magros como o jornal, para equiparem o jornalzinho da ciência vai desenvolvendo para aperfeiçoar o trabalho e mandar mais uns quantos para casa, dispensados por já não serem precisos.

O senhor secretário de Estado não vem por aí acima, de porta em porta, ver como é, como se faz o jornal que ele prefere silenciar, em vez de ajudar a viver. A Secretaria de Estado da Comunicação Social precisa de ter lá quem entenda destas coisas de pouca monta, que não esteja preocupado com a falta de submissão destes jornais de província.

Estes jornais falam em nome do povo que somos. É a sua voz que espelham. São as carências das terras do interior que vêm à baila. São as dificuldades em encontrar emprego. É a escassez de tudo e de nada que se vive nestas terras que os semanários, e outros de mês a mês, vão trazendo à ribalta, para que se saiba, para que o Poder ajude, para que não se gaste tudo quanto se granjeia nos grandes centros onde não falta nada, ou quase.

Senhor secretário de Estado da Comunicação Social: deixe em paz a Imprensa Regional. Ajude-a a melhorar o seu equipamento, a formar os seus feitores, a dar-lhe os meios para chegar ao povo emigrado por esse mundo fora, cada dia mais valorizada e enriquecida. Se o fizer, cumpre o seu dever e não se arrependará. O país ficará reconhecido por esse acto de boa administração e o governante de consciência tranquila.



FLASHES

Foto Luis Madureira

Não há respeito pela proximidade da Igreja Matriz... nem pelos lampiões do adro!

PALAVRAS À SOLTA

G3 e Kalashnikov - armas e munições em armazém de irmão de suspeito da morte de inspector da Judiciária
GNR descobre metralhadoras
Journal de Notícias

Na Madeira
Polícia morre após espancamento
Journal de Notícias

Violência estudantil tem vindo a aumentar nas escolas - especialistas atribuem culpa às políticas educativas
Professores estão fartos de apanhar
Journal de Notícias

Metro mais atrasado
'Micas' parada ninguém sabe por quanto tempo
O Comércio do Porto

Das 900 estruturas, apenas 46 estão preparadas para uma catástrofe
Barragens sem planos de emergência
Journal de Notícias

Cemitérios do Grande Porto
Lotação esgotada
Journal de Notícias

Ainda se sobe na vida à custa das cunhas - falta união entre as pessoas para combater as desigualdades
Pertencer a família favorecida é meio caminho andado
Journal de Notícias

PJ investiga
Máquinas da Câmara de Aveiro usadas para falsificar notas
O Comércio do Porto

Na corda bamba
Dívidas crescem em Vila d'Este
Centenas de moradores da urbanização correm risco de despejo, por não pagarem as mensalidades da compra das suas casas.
Journal de Notícias

Libertação de fumos tóxicos
Direcção do Ambiente processa Hospital de S. João
O Comércio do Porto

Fogo deflagrou de madrugada, no quarto da vítima, que vivia só, em Gaia
Nonagenária morreu num incêndio
Journal de Notícias

Feita com sucesso
Primeira operação ao cérebro em Viseu
Journal de Notícias

Em Viana do Castelo
Agentes da GNR intoxicados
Journal de Notícias

NOTAS DE POUCA MONTA

António Duarte Estêvão



Derradeiro encontro

*Tendo o gosto da leitura,
Figura tão popular
Fazia versos, à altura,
Onde gente de cultura
Não tem pernas p'ra chegar!...*

*Homem com veia inaudita,
Agora, ao céu, foi chamado!...
Abraçado à obra escrita,
Sendo o poeta, eremita,
Morreu bem acompanhado!...*

A entrega de prémios do 25.º Concurso de Quadras ao Senhor da Pedra juntou, além da família do Rancho de Gulpilhares, autoridades da ridente e progressiva freguesia e poetas populares.

Coube-me a honra de ficar ao lado de Jerónimo de Almeida Bastos, poeta de Cabanas - Jovim - Gondomar, vulgarmente um dos premiados do interessante certame.

Almeida Bastos foi um poeta popular de grande mérito. A freguesia de Jovim, por via disso, pôs o seu nome numa rua, num largo e numa travessa. Pertenceu a uma tertúlia famosa que se reunia no Café Mucaba, em Gaia, e, mais tarde, no Café Águia d'Ouro, no Porto. Dessa tertúlia, faziam parte nomes grandes, como os de Rodrigues Canedo, Dimas Almeida, Beato de Oliveira, Moreira da Silva e outros mais. Almeida Bastos era o mais modesto de todos, quer na profissão, quer nos anos de escolaridade, mas nunca na sua fina inspiração e no invulgar talento.

Começou a ver-sejar aos vinte anos e, durante cerca de sessenta, ganhou inúmeros concursos e centenas de prémios e menções honrosas. Citem-se dois primeiros e muitos outros nas Quadras de S. João, do Journal de Notícias.

A propósito, falámos da famosa quadra do poeta Eugénio de Paiva Freixo, que foi aluno do Colégio de S. Luís. Ambos concordámos que este belíssimo trabalho foi o melhor de sempre: De dois, fez quatro a vida / De quatro, fez três a morte!... / Por uma folha perdida, / Perdido o trevo da sorte!...

Falei em Espinho e no meu entusiasmo, quando jovem, pela romaria do Senhor da Pedra. Recordámos em seguida, como não podia deixar de ser, o saudoso e finíssimo Carlos de Moraes e ambos dissemos, sem titubear, algumas das suas maravilhosas quadras e depois, entoámos baixinho, como

quem faz uma prece, a quase universal "Miraculosa".

Notei, nos olhos do poeta de Jovim, uma alegria patente, como se tivesse encontrado, no seu caminho, uma alma gémea da sua... e, de seguida, disse-me, quase em segredo, como quem reza, alguns dos seus lindíssimos versos que ganharam concursos.

Confessou-me ainda que, sendo conhecido como eremita, não se considerava um homem solitário, rodeado de livros que eram os seus melhores amigos e dos seus versos, principalmente das suas quadras, que foram a razão da sua vida, uma paixão genuína e bem correspondida.

Disse-me também, e a propósito que, quinze dias antes, tinha sido abordado por gentis professoras do concelho de Gondomar que queriam colaborar numa edição da sua obra. Confessou-me ter recusado, convencido que ninguém prestaria atenção aos trabalhos que, com tanto amor, ao longo dos anos, criou e colecionou. Falou-me ainda, com certa mágoa, na inveja, na maldade e no egoísmo que dominam os dias de hoje.

Procurei, de imediato, desfazer o gelo das suas últimas palavras, gracejando: - Poderá ter as suas razões, mas um Bastos tem que deixar escrita a sua obra... vasta!...

Sorriu!... Sorriu tranquilo e feliz!... E, como saí uns minutos antes de terminar a festa, manifestei-lhe o grande prazer de ter estado ao seu lado, e o poeta confessou-me a pena do tempo ter passado tão depressa!... Fizemos promessa de trocarmos correspondência, livros e opiniões e, quando saí, creio que ficou com a boca cheia de palavras para me dizer!...

A meia noite tinha sido já à meia hora. No regresso a Gaia, vi quanto depressa passaram duzentos minutos, mercê dum interessante encontro com o venerando e inspirado poeta de Jovim... e pensei que há terras que muito devem aos talentosos filhos que nunca se cansam de as cantar!...

Poucas horas depois, morria serenamente, na sua isolada casa, um homem modesto, mas criativo que tinha escutado durante a vida, o belíssimo cântico das Musas.

Já passou mais de um mês. O nosso encontro e seu adeus foram dois dias antes do Natal!...

Daí, interrogar-me algumas vezes: - Por que me coube a grata missão de o escutar, nos momentos derradeiros da sua vida?...

Talvez, quem sabe, para escrever à Junta de Freguesia de Jovim, para que não deixe cair no esquecimento as maravilhosas páginas escritas por um conterrâneo invulgar!

Politiuques

Armando Vara e o caso da Fundação PS
"Alguém no PS serviu o polvo numa bandeja"
O Comércio do Porto

No caso do urânio
Castro Caldas desmente Sampaio
Diário de Notícias

Sampaio chama Guterres a Belém por causa do urânio - oposição sugere a demissão do ministro da Defesa
Castro Caldas na corda bamba
Journal de Notícias

Presidente exige ao primeiro-ministro esclarecimento público sobre a questão do urânio empobrecido
Sampaio lança ultimato a Guterres
Diário de Notícias

Entupimentos hospitalares -
Solução já existe mas doentes vão ter de esperar mais dois anos
O Comércio do Porto

Acordo...
Swissair também paga salário a administrador da TAP
Diário de Notícias

Jorge Coelho pediu uma reunião com urgência ao Conselho de Administração do SairGroup para clarificar a posição dos suíços
Swissair desiste da TAP
Diário de Notícias

Em Bragança
Meirinhos deu subsídio a escola da diocese desconhecida do bispo
O Comércio do Porto

Câmara aperta fiscalização para garantir qualidade e segurança
1400 casas comerciais abertas sem licença no Porto
Journal de Notícias

Patrões sobre imigrantes
Nova lei motiva mafias
O Comércio do Porto

Em Águeda
Imigrantes do Leste dinamizam indústria
Journal de Notícias

Remodelação total não está nos projectos da REFER
3,5 milhões de utentes assistem à morte lenta da gare das Devesas (Gaia)
O Comércio do Porto

A LIDERANÇA IMOBILIÁRIA

GRUPO
RÉPLICA
SOC. DE MEDIAÇÃO IMOBILIÁRIA, LDA.
AM11121

A 5 MINUTOS DE ESPINHO

FASE FINAL DE COMERCIALIZAÇÃO

C/ jardins, campo de desportos.
Pavimentos em granito, fogão de sala,
vidros duplos, vídeo-porteiro, móveis
de cozinha lacados c/ tampo em granito,
pré-instalação de aquecimento central.

T1 = 70 m2 = 10.000 cts. ou desde 46 cts./mês
T2 = 120 m2 = 15.800 cts ou desde 69.5 cts./mês

Telef. 22 744 22 62 ou 22 731 32 63

Bom Café... é da

Casa Alves Ribeiro

Rua 19, 294 - ESPINHO

Tem Fábrica própria

A Casa Alves Ribeiro

da Rua 19, 294 - ESPINHO
tem dos maiores sortidos do país
em Vinhos do Porto datados,
Correntes, de Mesa,
Aguardentes Velhas
e Whiskys

25 ANOS

1976 - 2001

AUTO-INTERNACIONAL

25 ANOS

1976 - 2001

PEÇAS E ACESSÓRIOS PARA TODAS AS MARCAS DE VIATURAS
IMPORTADOR - DISTRIBUIDOR - RETALHISTA - ARMAZENISTA

Estamos a comemorar 25 anos de actividade!

Importamos FILTROS * MATERIAL DE TRAVÃO * DA SUSPENSÃO E DA DIRECÇÃO
BOMBAS DE ÁGUA E DE GASOLINA * CORREIAS * LÂMPADAS * ESCOVAS LIMPA-
-VIDROS * VIDROS PARA ESPELHOS * TAMPÕES * KITS DE ROLAMENTOS
TRANSMISSÕES * CARDANS * TODO O TIPO DE BORRACHAS!

Não deixe de comparar os nossos preços e condições de venda!

Temos todas as semanas um artigo em **PROMOÇÃO**.
Não deixe de aproveitar!

Avenida 24, n.º 1001 - Espinho • Tel. 227 319 484 • Fax 227 344 012

Palavras à solta

Hospital abre inquérito para apurar responsabilidades

Funerária de Amarante veste homem com roupa de mulher e troca cadáver
Flor do Tâmega

De Espanha já chegam ameaças caso não haja benefícios pelo parque eólico de Montalegre

Guerra do vento separa galegos e transmontanos

Os habitantes de duas aldeias galegas reclamam compensações financeiras pela exploração do parque eólico de Montalegre que, consideram, está implantado em terrenos que também são seus. Dizem-se "fartos de ser ignorados" e ameaçam reflorestar toda a área, fazendo, do seu lado, uma espécie de tapa-vento. A polémica está para durar.
O Comércio do Porto

Ao largo do Cabo Espichel
Onda gigante afunda cargueiro
Correio da Manhã

Vieira de Carvalho admite que Normetro e empresa italiana são responsáveis por acidente que provocou um morto
Falha humana na origem da derrocada de Campanhã
O Comércio do Porto

Tuneladora (parada) aguarda segurança
Normetro responsável no acidente de Campanhã
Jornal de Notícias

Prejuízos com as obras vão ser colmatados
Metro indemniza comerciantes
O Comércio do Porto

Doentes internados no 'S. João' com Creutzfeldt-Jacob - certezas da origem da doença só possível com autópsia
Porto trata vítimas suspeias da BSE
Jornal de Notícias

Depois de mais trinta horas de buscas na freguesia de Alvações do Corgo
Mãe e dois filhos encontrados mortos

Bairro de Santa Comba evacuado à pressa também no concelho de Santa Marta de Penaguião.
O Comércio do Porto

Quatro mortos e onze feridos
Acidente na A15
Badaladas

Tragédia no Peso da Régua
Idosa resgatada da lama
O Comércio do Porto

Concorrência dos hipermercados vai desarmando a guerra dos descontos
Luta desigual na gasolina a saldo
Jornal de Notícias

Mau estado das estradas já fez um morto
Barcelos: 700 km de buracos
O Comércio do Porto

Na EN 327
Carro caiu à ria

Uma viatura ligeira entrou nas águas da ria, alegadamente para se desviar dos buracos que pululam naquela via. O condutor escapou ileso mas ameaça levar a conta dos prejuízos à Direcção de Estradas de Aveiro.
Diário de Aveiro

À mão armada
Casa de Câmbios assaltada
Notícias de Chaves

Marte e as mudanças pela força das águas

Começámos um milénio, nos perguntando será que esse ano de 2001, vai ser bom?

De repente nos deparamos com a força das águas, inundando lares, comércio e a própria vida das pessoas, nos mostrando que a natureza é a grande força desse universo e que nos somos pequeninos, com um grande potencial de apesar de dificuldades, temos a capacidade de começar tudo de novo.

Como acredito na afirmação que nada acontece por acaso, verificamos que esse sinal da natureza e para pensarmos e verificar que muitas vezes nos aborrecemos e ficamos deprimidos por não poder comprar alguma coisa material, ou muitas vezes nos endividamos e ficamos 'stressados' para pagar tal prestação, tal dívida, será que vale a pena buscarmos tanto a materialidade, e nesse momento verificamos que a nossa lição, como alunos desse planeta chamado Terra é tomarmos consciência do que somos, que a vida continua, porque temos um potencial espiritual e intelectual que adquirimos ao longo dessa vida e que os bens materiais podem ser sucatas, mas a nossa mente, será sempre o nosso grande universo.

Que todos os seres humanos encontrem a felicidade e a causa da felicidade!



Carneiro
(de 21/03 a 20/04)

Essa semana você estará encantado com os novos relacionamentos, criando atrações e uma parceria muito importante poderá surgir, ou sob o ponto de vista sentimental ou profissional.

Conselho: procure olhar mais a sua volta, no ambiente profissional.



Touro
(de 21/04 a 20/05)

No final dessa semana poderá surgir uma nova proposta profissional, observe e invista mais na sua aparência pessoal, colabore com esse momento, não vá tanto em busca de perfeição.

Conselho: procure pensar que você faz parte do universo.



Gêmeos
(de 21/05 a 20/06)

É fundamental se esforçar para cumprir as promessas que fez, pois a partir desse momento surgirão novas expectativas e as pessoas, com certeza, vão acreditar no seu potencial.

Conselho: uma pedrinha de cânfora, próximo da sua cama, será benéfica para o seu aparelho respiratório.



Caranguejo
(de 21/06 a 21/07)

Sua energia vai exigir certos processos de eliminação, não guarde magoas, perceba que pessoas íntimas estão precisando muito de você, momento muito bom para conversar no seu lar.

Conselho: procure buscar deus, nas coisas mais simples de sua vida.

Horóscopo

Silvia Helena



Leão
(de 22/07 a 22/08)

Os dias estão favoráveis para envolver-se com amigos e divertir-se com a família - Poderá encontrar alguém muito especial nesses primeiros dias da semana.

Conselho: retire alguns momentos do dia para viver em harmonia com você - respire um pouco de ar puro, tome um gole de água ou seja procure apreciar a vida



Virgem
(de 23/08 a 22/09)

Sua vida profissional estará iniciando um novo ciclo e logicamente a parte financeira também terá sua melhora. Confie em seu potencial.

Conselho: sofrer antes do tempo é prejudicial à saúde



Balança
(de 23/09 a 22/10)

Não tenha medo de colocar suas ideias, se comunique, diga o que está pensando, o seu diálogo será de grande benefício para as suas relações.

Conselho: evite as frituras, procure grelhar ou assar a sua alimentação



Escorpião
(de 23/10 a 21/11)

Evite conduzir quando se sentir nervoso - poderá ter uma surpresa na vida familiar, mas observe melhor e irá ver que será para o seu benefício.

Conselho: se a jornada da vida parecer difícil, pense que tem um longo caminho a percorrer e aprender.



Sagitário
(de 22/11 a 21/12)

Momento para se libertar de hábitos e certos preconceitos, pois poderá surgir a possibilidade de viagens e com isso poderá ter sorte nos negócios.

Conselho: chame a atenção para si, cuidando mais de sua auto estima.



Capricórnio
(de 22/12 a 20/01)

O planeta Saturno está em oposição ao planeta Marte neste momento, portanto poderá surgir conflitos com amizades ou com parentes por afinidade, e esses rompimentos poderão ser precipitados.

Conselho: pense antes de responder.



Aquário
(de 21/01 a 19/02)

Grande renovação e expansão da personalidade - mas cuidado com os excessos, pois enfrentará a lua cheia em oposição ao seu sol, ou seja as emoções estarão mais afloradas.

Conselho: usar as cores azul e laranja podem libertar tensões e reduzir o stress.



Peixes
(de 20/02 a 20/03)

A circulação sanguínea deverá exercer uma atenção especial - não se afaste da convivência com as pessoas, pois seu organismo poderá enfrentar uma baixa de vitalidade.

Conselho: comer legumes ou frutas de tonalidade vermelha podem melhorar a sua energia.

Qualquer dúvida sobre signos ascendentes e tudo que os astros possam responder, poderá enviar correspondência ao meu cuidado, para a Redacção do jornal Defesa de Espinho.

Politiqices

Autoridades espanholas decidiram restringir a mão-de-obra nacional no mercado de trabalho agrícola - acaba a livre circulação
Espanha proíbe portugueses
Diário de Notícias

Metade dos 22 mil inspeccionados no ano passado pela Segurança Social acabou por ter alta após verificação do seu próprio estado de saúde
Caça a baixas fraudulentas
Correio da Manhã

Presidente do Governo espanhol
Aznar quer mais portugueses em Espanha
Diário de Notícias

Mais um recado de Agostinho a Moniz
"O governador que se preocupe com o posto médico de Nine"
Os socialistas Agostinho Fernandes e Fernando Moniz prosseguem a rábula da variante. Enquanto Agostinho instigava ao 'buziã', Moniz apelava ao bom senso e prometia o início da construção da variante de Famalicão para o segundo trimestre do corrente ano. O autarca responde ao governador civil, usando como 'arma' uma promessa que Moniz não cumpriu: o posto médico de Nine. É mais um episódio da guerra política entre estes dois socialistas candidatos à presidência da Câmara.
Cidade Hoje

Com 'equivoco'
Conflito Sampaio-Governo apagado
Correio da Manhã

Preço do vinho e da batata sobe em consequência do mau tempo
Ressaca
O Comércio do Porto

Para salvar empresa nacional (Tavol)
Lisboa pediu ajuda a Madrid
Diário de Notícias

Comissário europeu António Vitorino advertiu que Portugal é um dos países que mais perderá em apoios financeiros após o alargamento da EU ao Leste
Fundos europeus em risco
Correio da Manhã

Pelo Governo
Linhas eróticas barradas
Jornal de Notícias

Federação Académica do Porto contra Conselho de Reitores
Um atestado de menoridade às associações
O Comércio do Porto

Em Sanguedo
Junta de novo dependente do pároco
A Junta de Sanguedo aposta forte na construção de uma casa mortuária, mas o terreno pretendido é da paróquia, cujo responsável quer destinar a uma nova igreja.
Terras da Feira

Menezes criticado na Concelhia e desafiado por Valentim
Guerra de candidatos no PSD/Porto
O Comércio do Porto

Autárquicas na Feira
CDS-PP: não a coligações
Terras da Feira

Elevação a freguesia
Triana quer independência de Rio Tinto
O Comércio do Porto

APENAS REFLEXÕES

Jorge Madureira

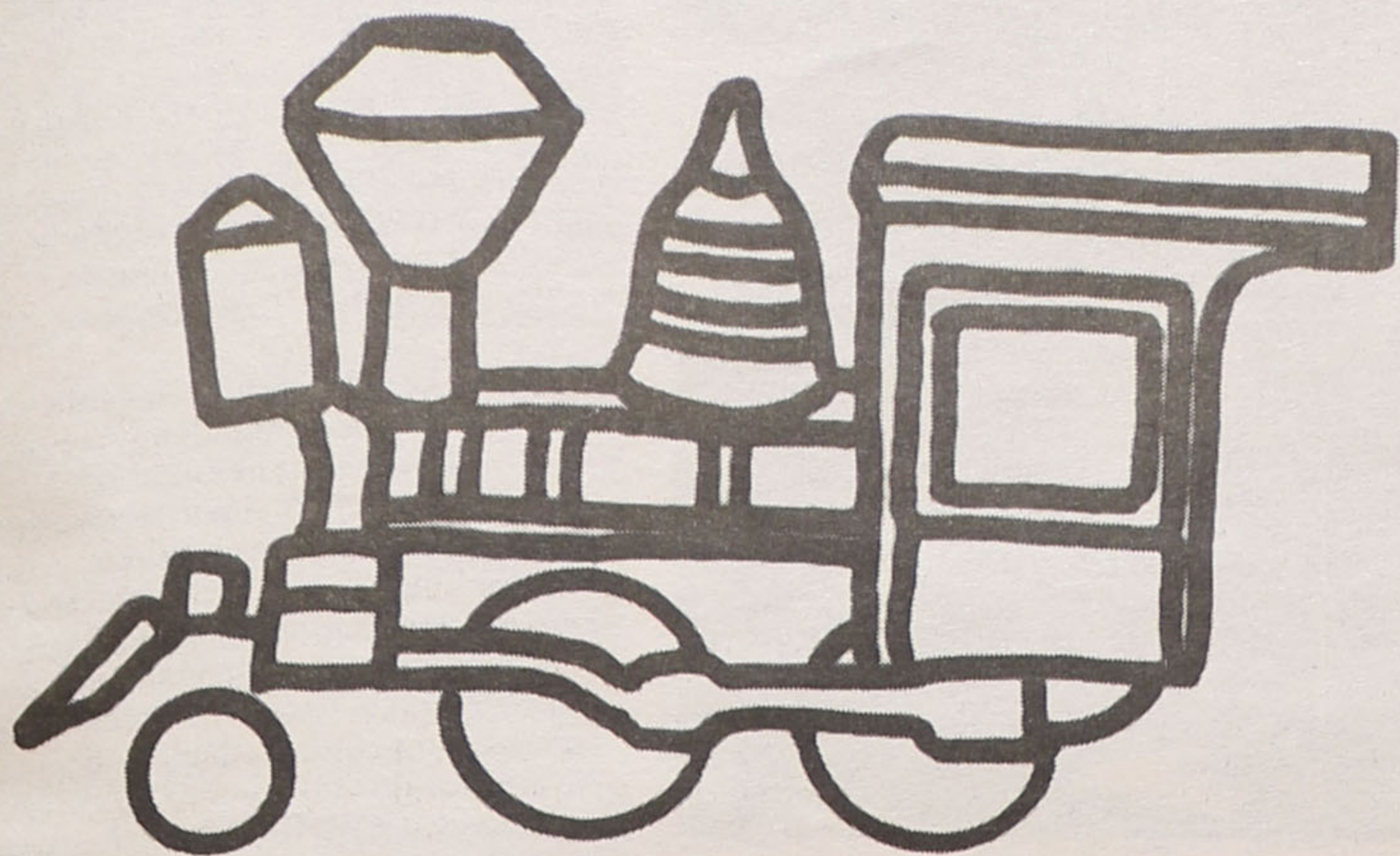

Assim não dá!

Estamos no novo milénio e parece que pouco ou nada se modificou. O vandalismo continua a ser uma dura realidade. Para alguns, o conceito de 'liberdade' parece que continua a ser confundido com o de 'libertinagem' e 'destruir' continua a ser a palavra de ordem.

Não há respeito por nada! Uma simples viagem de comboio, dá-nos uma triste visão da realidade – as estações e apeadeiros, são os alvos preferidos daqueles que gostam de

deixar a marca da sua passagem, da pior forma possível.

Escrever nas paredes é um hábito, assim como borrá-las de tinta, sem qualquer sentido. Partir vidros e azulejos é outra das distrações levadas a cabo, por aqueles que têm dificuldade em arranjar maneira de passar o tempo.

O abandono a que estão votados os edifícios dos caminhos de ferro, entristece quem por lá passa e, claro, dá aso ao vandalismo. Algumas vezes, o nome da localidade nem se consegue ler, pois por cima dele escrevem-se outras palavras, algumas estrangeiras, onde não faltam os erros ortográficos, como não podia deixar de ser. Temos um péssimo cartão de visita. Quem viaja de comboio, sente-se envolto num ambiente estranho – aquilo que devia sinalizar as localidades, de modo a convidar as pessoas a saírem do comboio para as visitar, no fim de contas, dá uma péssima imagem deste Portugal que pouco faz pelo seu património.

O panorama é assustador e nada se tem feito para o modificar.

Realmente é pena, porque possuímos uma grande tradição artística e, estes edifícios não foram de certeza concebidos para acabarem assim, ao abandono ou destruídos por aqueles para quem a palavra *Arte* não faz qualquer sentido.

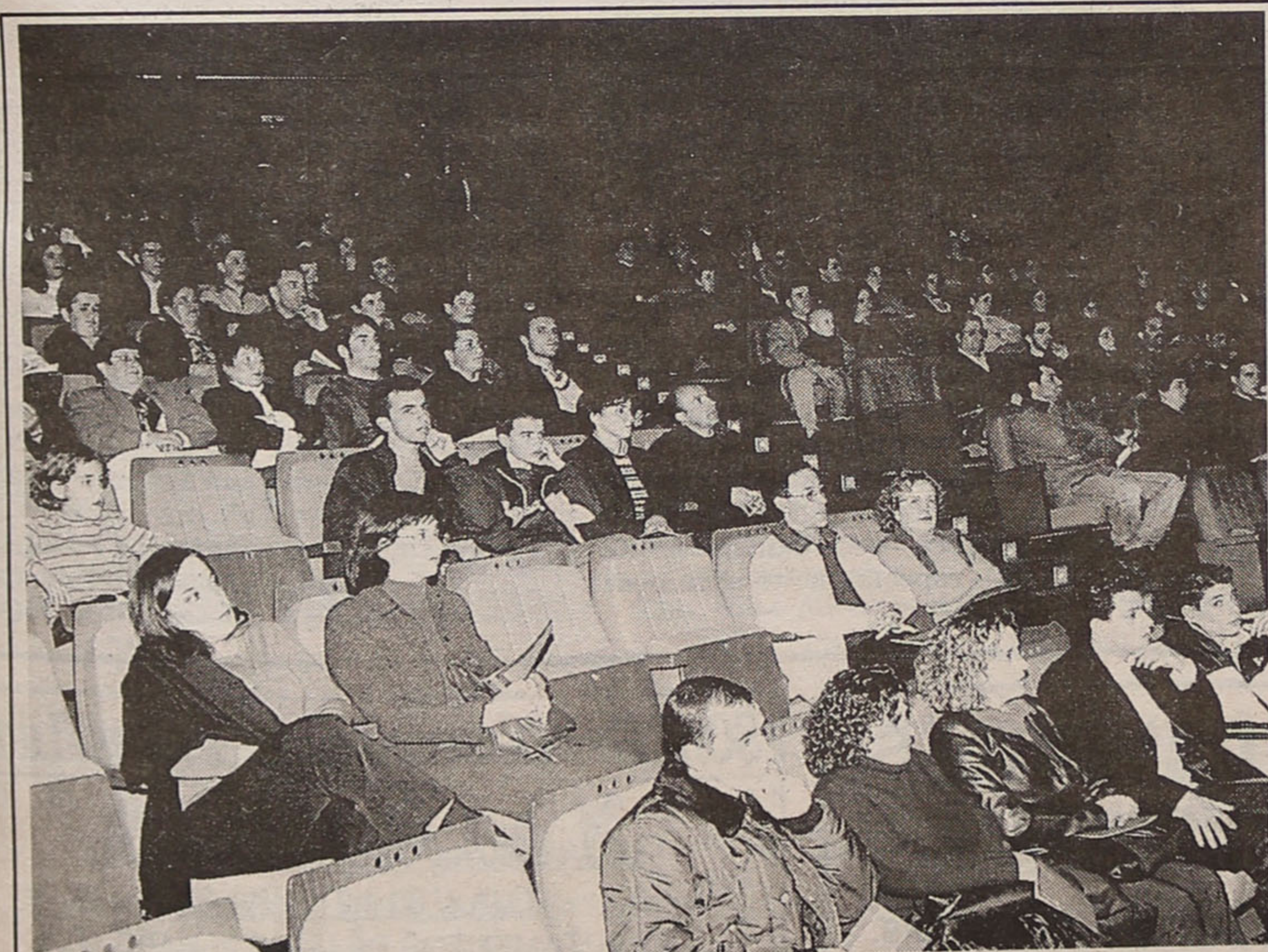

FLASHES

Foto Vitor Lancha

Para onde olham as pessoas? Em que meditam? Porventura, espectadores atentos de uma actividade no Centro Multimeios. Já é bom sinal (sócio-cultural)!

DEFESA do CONSUMIDOR

Mário Frota



Publicidade, velocidade e sinistralidade

Factor que influencia

a sinistralidade

automóvel

é, sem dúvida,

o da velocidade excessiva

que se imprime

às viaturas em circulação.

Sem ser o único, é decisivo, em particular se as condições de segurança das viaturas não forem as melhores. Exatamente porque são distintas as garantias de segurança das viaturas, dependendo, quantas vezes, da marca, da gama, da categoria...

Por forma a obstar que a velocidade seja decisiva nos impressionantes índices de sinistralidade, a publicidade às viaturas automóveis não pode assentar em mensagens em que se realce a velocidade como factor decisivo também de escolha.

O Código é expresso em proibir (e por que razão haveria de permitir?) na publicidade automóvel um sem número de manifestações, a saber:

1 - É proibida a publicidade a veículos automóveis que:

a) Contenha situações ou sugestões de utilização do veículo que possam pôr em risco a segurança pessoal do utente, ou de terceiros;

b) Contenha situações ou sugestões de utilização do veículo perturbadoras do meio ambiente;

c) Apresente situações de infracção das regras do Código da Estrada, nomeadamente excesso de velocidade, manobras perigosas, não utilização de acessórios de segurança e desrespeito pela sinalização ou pelos peões.

2 - Para efeitos do presente Código, entende-se por veículos automóveis todos os veículos de tracção mecânica destinados a transitar pelos seus meios nas vias públicas."

O facto é que, em geral, a norma não é observada, não é respeitada.

Como a velocidade é factor preferencial nas escolhas, quem se vota às campanhas não está com meias medidas e afronta o Código sem reboços porque não teme as reacções da ordem jurídica. Porque, por um lado, ou não há reacção, ou a reacção é tardia e, por isso, ineficaz ou... "o crime compensa", como soe dizer-se!

De estranhar é que um elemento de proa de uma das agências internacionais de renome e em actuação em Portugal, perante a televisão, em programa gravado recentemente – o 'Emoções Fortes' – haja afirmado que não pode

haver hipocrisias, já que o que o homem mais almeja (não ficou claro se a mulher também, ao menos, as Michelle Mouton do mundo) é sentir a potência da máquina, ter o seu domínio, ao que Luisa Castel Branco, com ironia, observou se o automóvel seria ou não o prolongamento do pénis, passe a expressão por menos delicada.

Ora, o facto é que se as agências de publicidade, fiadas na impunidade, fazem vista grossa da lei, se não há intervenção consequente neste particular, se a permissividade, característica de uma administração obsoleta, inoperante e ineficaz persistir, não haverá meio de afrontar um dos maiores flagelos do país que é, como o não ignora o mais distraído dos cidadãos, a sinistralidade automóvel com as nefastas consequências que se registam quotidianamente.

Em dez anos, a factura preço de sangue das estradas portuguesas foi bem mais gravosa que a das guerras travadas nos territórios de além-mar.

Morre por ano nas estradas portuguesas (pasmai, criaturas!) mais gente do que morreu em treze anos de guerrilha em Angola, se se computarem só as baixas registadas nas tropas portuguesas em campanha. Conquanto a comparação (meramente numérica) nada justifique e não permita quaisquer projecções, o ideal seria que a guerra não houvesse eclodido e a paz para a prosperidade pudesse ter sido mantida mediante uma hábil política que travasse a avidez das potências co-envolvidas no conflito. Mas estas considerações levar-nos-iam longe demais.

O facto é que pelos números bem se pode ter uma noção das catástrofes que se abatem sobre nós... por ausência de educação cívica (de uma consequente educação para a segurança rodoviária), de estradas convenientes e de inabilidade dos condutores que imprimem às máquinas velocidades estonteantes que lhes não permitem estacar no espaço útil visível à sua frente sempre que se lhes depare qualquer obstáculo.

Dai que haja de reprimir-se a publicidade que contrarie o Código nas prescrições a que se alude e que têm sido, quantas vezes, autêntica letra morta.

Urge que os anunciantes e as agências, pelos seus responsáveis, interiorizem isto e barrem de forma absoluta a revelação de mensagens que são o despertar do Ayrton Sena adormecido que mora em cada um de nós...

O casamento velocidade e segurança não é de uma perspectiva dos construtores ainda uma realidade... a despeito de umas tantas inovações. Basta ver o estado foral do produto... após as colisões.

E compare-se com o estado em que ficavam, depois de provações análogas, as viaturas dos anos 60/70.

Ao acréscimo de velocidade não tem, afinal, correspondido uma segurança defensiva adequada.

E há que pugnar pelo reforço da segurança. E por mecanismos cerceadores das velocidades estonteantes que um pouco por toda a parte se praticam... com as inenarráveis consequências a que se assiste.

PALAVRAS À SOLTA

Consórcio internacional privado, formado e chefiado por cientistas. Anunciou que irá clonar um ser humano pela primeira vez
Clone humano em 2003
Diário de Notícias

Crime de Galegos em Tribunal
"Porque fez isso?" - perguntou marido de Gracinda, vítima de violação e estrangulamento
O Comércio do Porto

Stands visitados por assaltantes que aproveitam as operações de descarga e entrega de veículos novos para furtarem bôldes topo de gama, avaliados em milhares de contos
Carros roubados no acto da entrega
Região Leiria

Estudante esfaqueado em Arroios
Tentativa de assalto acaba em homicídio
Correio da Manhã

Suspeito detido
Farmacêutico esfaqueado por assaltante na Régua
O Comércio do Porto

Encontrados no interior de uma loja de frutas e cereais de que eram proprietários
Irmãos morrem a tiro em Faro
Correio da Manhã

Sala será usada no mês de Fevereiro com o Fantasporto
Cinema Batalha vai reabrir para o ano 2001
Jornal de Notícias

Sector segurador facturou 1,4 mil milhões de contos em 2000 - peso no PIB ronda os 6,3%
Cada cidadão gastou 140 contos em seguros
Diário de Notícias

Na Índia
Milhares de mortos em terramoto
Correio da Manhã

Em Moçambique
Cheias desalojam 250 mil pessoas
Jornal de Notícias

Para ajudar casais estéreis
Médicos querem clonar ser humano
O Comércio do Porto

Um ajuste de contas entre seguranças de discotecas provocou seis feridos em Matosinhos
Inseguranças

Um vazio legal não permite que a PSP actue para pôr fim a este tipo de confrontos
O Comércio do Porto

Criminalidade juvenil subiu
Menos droga em Aveiro
Diário de Aveiro

Trânsito de pesados desviado por Ulme devido a problemas de segurança
Ponte dos Capelos já lá não vai com remédios
O Mirante



Aqui Brasil!

Dagmar Lourenço



No Consulado de Portugal

Eleições

Tês dias para votar, no Palácio São Clemente, residência oficial do cônsul-geral de Portugal, facilitando os eleitores que têm trabalho à sexta, sábado e domingo.

Cerca de 900 eleitores compareceram, mas a abstenção foi muito grande, já que estavam inscritos cerca de 17 mil. O que aconteceu? Falta de interesse? Durante

muitos e muitos anos, todos se perguntavam, por que os emigrantes não podem votar para o Presidente da República de Portugal?!...

Na foto o emigrante Adão Rodrigues, natural de Monção, esperou 47 anos para poder exercer o seu direito de voto. Estava bastante emocionado, assim como quase todos que foram ao Palácio São Clemente votar para o presidente do seu país de origem.



Sucesso garantido

'Os Maias'

Dia 8 de Janeiro, o cônsul de Portugal abriu as portas do Palácio São Clemente para um requintado 'coquetel' oferecido aos artistas do seriado 'Os Maias', que estreou, no Rio de Janeiro, no dia seguinte e simultaneamente em Portugal.



Muitos convidados brasileiros, portugueses e os astros da novela. A escritora portuguesa Maria Adelaide Amaral, do Porto, estava presente e feliz com o sucesso e a expectativa do lançamento de tão importante obra de Eça de Queiroz. Realmente a novela está alcançando os índices de audiência desejáveis e esperados.

Nas fotos alguns astros que foram prestigiar a bela recepção oferecida, além do recital da cantora Dora Rodrigues, que veio de Portugal, especialmente para esse evento.

Politiuques

Terrorista basco
Destino de Teletxea Maya nas mãos de Guterres

António Guterres, confrontado com a avalanche do noticiário espanhol sugerindo em peso que as autoridades portuguesas se prestarão ao laxismo perante terroristas bascos alegadamente passíveis de extradição, foi ao ponto de garantir, com Aznar ao lado, no final da Cimeira Ibérica de Sintra, que a polémica história do basco Teletxea Maya vai ter uma decisão política.
Diário de Notícias

Autarcas apartidários não se sentem pressionados

Estes independentes!

O sistema político português está monopolizado pelos partidos, mas o esquema por vezes é furado e há quem consiga assumir esses cargos de relevo sem ostentar o famigerado e quase imprescindível cartão de militante. São os chamados independentes, homens e mulheres que chegam a deputados, a autarcas e até ao Governo sem terem de colar cartazes, de pagar quotas, de passar pelos plenários das concelhias e das distritais e pelas desgastantes lutas intestinas pelo poder. No distrito de Santarém há cinco presidentes de Câmara sem partido. Eles gostam. Os partidos não podem passar sem eles. A exceção da regra regista-se em Salvaterra de Magos.
O Mirante

Não fiscaliza o que deve fiscalizar
A Assembleia de Freguesia de Esmoriz intromete-se onde não deve
A Voz de Esmoriz

Duas dezenas de comunistas entregaram os cartões e apoiam a presidente (independente) da Câmara
Alerta vermelho em Salvaterra de Magos
O Mirante

Augusto Rodrigues abandona política autárquica

"Já dei o que tinha a dar!"
 O vereador Augusto Rodrigues vai deixar a vida autárquica no final deste mandato. Sente-se cansado, mas não deixa de lutar pela elevação do Furadouro a freguesia O autarca deixa alguns recados pelo meio.
Jornal de Ovar

Presidente eleito da Região de Turismo dos Templários acusa PS de mau perder
Dois meses à espera de tomar posse
O Mirante

Operação de abate de 50 mil bovinos para erradicar BSE arrancou e vai custar cerca de cinco milhões de contos
Começou a manança
Correio da Manhã

Até Março, o Governo irá pagar aos agricultores do Continente e Açores mais de três milhões de contos pela morte do gado suspeito
Portugal abate vinte mil vacas
Diário de Notícias

Vende-se

"ROULOTTE" COMERCIAL

INTERIOR EM INOX COM FRIO

Tlf. 256 751 277 • Tlm. 917 741 769

MÉDICOS DENTISTAS

JORGE FERREIRA
BRUNO MORRIS

SAMS QUADROS, SAMS, CGD, SIM, MÉDIS

Telefone, 227348693

Edifício S. Pedro - Sala W - Rua 23, n.º 174

SOALTER - Const. Sousa & Alves, Lda.

APARTAMENTOS

LOJA c/ 80 m2 de Gaveto (R. 14 e 29)

LOJA c/ 80 m2 na Rua 29

APARTAMENTOS DE LUXO P/ HABITAR

APARTAMENTOS NOS ARREDORES DE ESPINHO

Contacto: 91 969 06 55

Ecoss da Cidade

José Domingues



A construção civil cá na cidade

É por demais anárquico o que se verifica na nossa cidade, com a construção civil: passeios totalmente ocupados com materiais; taipais sem as mínimas condições, com a agravante de colocarem os camiões e outros junto aos mesmos, impossibilitando, assim, por completo, o trânsito de peões; ocupação, à borla, de espaços da via pública, colocando tijolos, barrotos e, até, fitas; etc., etc.

Já o tenho frisado: em Espinho, conheço apenas uma obra que reúne os requisitos legais - a da futura sede da Junta de Freguesia (antiga Escola da Rua 23). Só é de lamentar que as respectivas saídas para as passeadeiras da dita rua estejam, quase sempre, ocupadas por veículos.

Com um pouco de atenção, por parte de quem a deveria ter, não seria difícil obstar a estes abusos, evitando tanta anarquia.

Aqui fica a 'deixa'. E por falar em construção civil, há algo que me faz alguns engulhos:

Porque será, que em algumas ruas da nossa cidade, prédios com minúcias arquitectónicas, como por exemplo o facto duma porta ou janela ser em 'perpianho', têm de ser preservados, e o antigo Centro de Saúde da Rua 20, com todos aqueles azulejos antigos, entradas e escadas exteriores em pedra lavrada, as bordaduras artísticas encimando as paredes, etc., pode ser deitado abaixo?!...

Que espectáculo maravilhoso!

Num destes dias da semana, ao passar pelo Largo dos Combatentes, vi dezenas e dezenas de pombas convergindo, a esvoaçar, todas para o mesmo local, por detrás de mim. E a sofreguidão delas era tal, que quase se atropelavam umas às outras.

Olhei, e vi uma senhora rodeada desses simpáticos animais, que até quase se lhe poisavam... porque ela já lhes era familiar - era uma benfeitora, que lhes trazia comida.

Depois da senhora despejar a embalagem de milho que trazia, que elas comiam sofregamente, lá voltavam a rodeá-la a esvoaçar, como que a agradecer.

Que lindo espectáculo!

Não posso deixar de registar os momentos a que assisti!

Uma maneira educada e digna

Num jardim público desta nossa cidade, notei que determinada senhora estava com o seu cãozito em cima dum dos canteiros, esgaravando e, acto contínuo, fazendo ali as suas necessidades.

No mesmo dia, ao fim da tarde, a dita senhora e o cãozito seguiam um pouco à minha frente, rumo ao mesmo local, para o mesmo efeito.

Então, armando-me de coragem, disse: "Minha senhora, desculpe, mas não acha que não é correcto deixar o cãozinho fazer as necessidades onde os empregados terão de mexer com as mãos e onde as crianças, até, poderão vir brincar?!"...

Acto contínuo, a senhora pegou no cãozito e, sem proferir qualquer palavra, dirigiu-se a casa.

Esta senhora, além de compreensiva, demonstrou educação e muita dignidade.

Bem haja, minha senhora. Exemplos destes, nos tempos que correm em que a educação anda muito arredia, não podem deixar de ser realçados!!!

E que contraste (falta de civismo)!

Dias depois vi, embora de longe, um individuo com um cão, daqueles de focinho de leão (perdoem, mas não sei a raça do mesmo), de canteiro em canteiro, no mesmo local, esgaravando aqui, urinando acolá,

Francamente, fiquei indignado, especialmente quando vi que o individuo ao ir-se embora, meteu o animal no porta-bagagens do seu carro (cuja matrícula fixe!), o que significa que veio de outras paragens para aquele local público, fazer tal porcaria!

Perdoem-me, mas este assunto canino já me começa a causar náuseas, pois não é admissível a continuidade de tal estado de coisas dentro duma cidade que todos queremos limpa, mas que, infelizmente, poucos são os que contribuem para tal!

Faço um pedido à nossa Câmara:

Já que os jardins e outros espaços públicos são para os cães, por favor arranjam uns espaços, vedados a cães, que sirvam para as crianças brincarem, sem estarem sujeitas a sujarem-se com excrementos caninos, para assim poderem evitar as graves doenças que as fezes destes animais transportam!

Os hunos voltam a 'atacar' no adro

Há já algum tempo alertei para um candeeiro de iluminação no adro da nossa Matriz, que estava partido.

Hoje mesmo, ao passar pelo local (lado sul) constatei que o globo, que então somente estava derrubado, e que se situava à esquerda de quem sobe a escadaria da Rua 29, já lá não existia. E mais, do lado direito da mesma escadaria, outro candeeiro já tinha sido derrubado.

Ora, como disse então, vi o porquê da tal

destruição: junto aos canteiros, bem baixados, estavam lá dois marginais.

Agora, com os dois candeeiros destruídos, a escuridão é maior... e os marginais podem actuar à vontade... se não se actuar com a eficiência devida.

Orfeão de Espinho - fado e teatro

O Núcleo Sportinguista de Espinho, em seguimento do que vem fazendo na sua sede, levou a efeito no passado dia 1 mais um programa 'Quinta do Leão', em que participou o Grupo de Fado 'Raízes do Fado', desta cidade, que muito animou a assistência, perante as boas actuações que os seus intérpretes apresentaram.

Além do à-vontade, na interpretação do fado, dos experimentados Miguel, Teixeira & C^ª, há a salientar a muito boa actuação do jovem guitarrista Marcos Cardoso, emprestando, ainda, a sua excelente colaboração, o já consagrado Justino Teixeira.

Mas o Orfeão de Espinho também esteve representado no fado: a jovem Tânia Amaral, cantou-o, pela primeira vez, demonstrando ter uma voz bonita. E como era a primeira vez, não admirou nada que em algumas passagens se lhe notasse alguma insegurança. Por isso, não desanime!

Num dos intervalos, voltou a actuar, ali, o grupo de Teatro do Orfeão de Espinho, com o 'Fado Falado', interpretado impecavelmente pela Xana Cadete e bailarinos Rúben, Sara, Mariana e Lúcia.

Entre a assistência, encontrava-se a animadora cultural municipal Idalina de Sousa, a quem perguntamos se gostou, e que nos respondeu:

"Gostei muito. Não teve microfone, mas saiu-se muito bem. Até na própria dicção!..."

Sobre o Teatro no Orfeão de Espinho, depois de palavras tão avalizadas, nada mais acrescento!

Corpos gerentes tomam posse

Por proposta do Conselho Fiscal, houve continuação da Assembleia Geral, relativa à apresentação de Contas e tomada de posse dos novos corpos gerentes do Orfeão de Espinho, o que foi feito no dia 7 de Fevereiro.

A nova Direcção já hoje reuniu, debatendo-se, entre outros assuntos, as cerimónias que hão-de presidir às comemorações do 90.º aniversário do Orfeão de Espinho, tudo se conjugando para que tal evento seja um facto marcante na vida da colectividade.

'Convite' de aniversário

Como se sabe, o Orfeão de Espinho 'nasceu' em 11-02-1911. Logo, é precisamente no próximo domingo que faz 90 anos.

É habitual a presença de orfeonistas na missa comemorativa, seguindo-se a romagem ao cemitério.

Ora, este ano, o Orfeão vai tomar parte activa na missa e, por isso, se apela para que venham estar presentes ao acto o maior número de sócios, e que, pelo menos no fim da mesma, antigos e actuais orfeonistas se juntem perto da nossa Bandeira, para que a romagem marque o sentimento de amor e saudade, que todos sentimos: amor pelo nosso 'velhinho Orphéon' e saudade por aqueles que ajudaram a fazer esta colectividade, que a Espinho muito tem dado, mas que, também, Espinho muito ama.

Politiuques

Se a proposta for aprovada, presidentes das Câmaras passam a escolher os vereadores

PSP e PSD querem mudar sistema eleitoral autárquico

Público

Novo Regime Jurídico das Infracções Fiscais aprovado na Assembleia impõe penas de 10 a 250 contos a quem não exija factura de pagamento - e quem não as passar é multado a dobrar

É obrigatório pedir factura

Correio da Manhã

Ministério da Educação quer entregar as Câmaras a responsabilidade pelos edifícios e pelo pessoal não-docente

Autarquias vão gerir escolas até ao 9.º ano

Associação nacional de Municípios rejeita transferência de competências enquanto não forem definidas as formas de financiamento

Jornal de Notícias

Pina Moura anunciou a substituição de todos os elementos da comissão que fiscalizava os pagamentos dos impostos devidos pelo futebol e exigiu relatório das falas dentro de trinta dias

Limpeza no fisco dos clubes

Correio da Manhã

Pina Moura nomeou nova equipa para avaliar dívidas no prazo de um mês

Fisco vai atacar os clubes

Correio da Manhã

As prioridades são as minas de urânio de Urgeiriça, Cunha Baixa e Bica, mas verba de dez milhões de contos é ainda insuficiente

Reabilitação de minas vai arrancar

Público

Ao trabalho

Concertação dá nova 'bíblia'

Correio da Manhã

Uma história com mais de vinte anos

A longa marcha do sindicalismo na polícia

Público

A chegar à Amadora

Tribunal demorou vinte anos

Correio da Manhã

Pagamento ao Estado suspende a inibição de conduzir - o número de condutores nesse caso sobe a uma média de 900/ano

Cauções salvam infractores

Diário de Notícias

Delfim Sousa sai para voltar

Bailinho popular em Gaia

O presidente da Comissão Política do Partido Popular de Gaia, Delfim Sousa, promoveu uma conferência de imprensa bizarra, anunciando que se demitiu do órgão a que preside, com o objectivo de se recandidatar ao mesmo lugar! A estratégia é, segundo o vereador popular, "encurtar tempo, para permitir encetar a luta autárquica, que passa pela manutenção da coligação CDS/PP em Gaia".

O Comércio do Porto

Vende-se em Grijó

MORADIAS

Bem localizadas. Bons acabamentos. Prontas habitar. Marque a sua visita.

Tel.: 227 348 573 • Tlm.: 914 527 568

Clínica Médica Dentária

Dra. Rosa Neves

Dra. Leopoldina I. Santos Tavares

Acordos com: ACASA e CGD

Rua 23 n.º 773 - 1.º esq. - Espinho

Telef: 227340116

COMPLEXO DE TÊNIS DE ESPINHO RESTAURANTE MASTERS

Venha provar as nossas especialidades:

Joelho de Porco Assado * Bacalhau à Ténis

Jantares por marcação

Almoço executivo (3.ª a 6.ª) - 1.200\$00/pax

Encerra à 2.ª-feira

Rua do Porto / Silvalde - Espinho • Tel. 227312146/53 • Fax 227312166



Corporações de Aveiro (Norte) em convívio De Espinho ao Furadouro no I Challenger Inter-Bombeiros

Cerca de oito dezenas de bombeiros, oriundos de 15 corporações, quase todas do Distrito de Aveiro, participaram no I Challenger Inter-Bombeiros, organizado pelos Bombeiros Voluntários de Espinho, em colaboração com a Nortada.

Manuel Proença (texto)
Vítor Lancha (fotos)

Participaram neste realização os Bombeiros Voluntários Espinhenses, e as

corporações de Vale de Cambra, arou, Fajões, Oliveira de Azeméis, Castelo de Paiva, Aveiro (Velhos e Novos), Vagos, Sever do Vouga, Aguda, Arrifana, S. João da Madeira, Esmoriz e a Cruz Branca de Vila Real – esta última por estar geminada com os Voluntários de Espinho.

Vale de Cambra conseguiu arrecadar os dois primeiros lugares, seguindo-se-lhe os Bombeiros Novos de Aveiro. As provas, a maioria de destreza com muitas componentes ligadas à actividade dos soldados da paz, passaram por um percurso compreendido entre Espinho e o Furadouro (Ovar) e compreenderam provas de escalada, orientação, etc..

Os bombeiros tiveram de passar pela praia da Baía, onde fizeram uma prova de transporte de um sinistrado, com obstáculos. No quartel dos 'Voluntários de Espinho' escalaram a casa-escola por 'rapel' e com escada de gancho, e subiram pelo interior munidos de um aparelho respiratório e com os



olhos vendados, simulando uma situação de emergência. Depois, e durante quase toda a tarde, as viaturas de todo-o-terreno dos soldados da paz percorreram um difícil traçado, cheio de lama

e de obstáculos naturais, pondo à prova todo o material e o espírito de entrega entre colegas de corporações e entre todos os corpos de bombeiros presentes.

No final, realizou-se um jantar, com distribuição de prémios, no restaurante 'Casarão do Emigrante', na praia de Paramos, onde estiveram presentes todos os participantes, elementos dos

corpos gerentes da Associação Humanitária Bombeiros Voluntários de Espinho, o comando, e elementos do corpo activo e da Nortada que estiveram na organização.



Depois das ofertas de diversos aparelhos médicos ao Hospital de Espinho, a Liga dos Amigos desta instituição vira-se agora para o conforto dos doentes e é neste âmbito que efectua a oferta de sete colchões para prevenção de escaras e um elevador transfer, oferta que o corpo clínico, assim como o corpo de enfermagem agradecem, já que são equipamentos que facilitam o tratamento dos doentes.

Oferta da Liga de Amigos Colchões e elevador para o Hospital

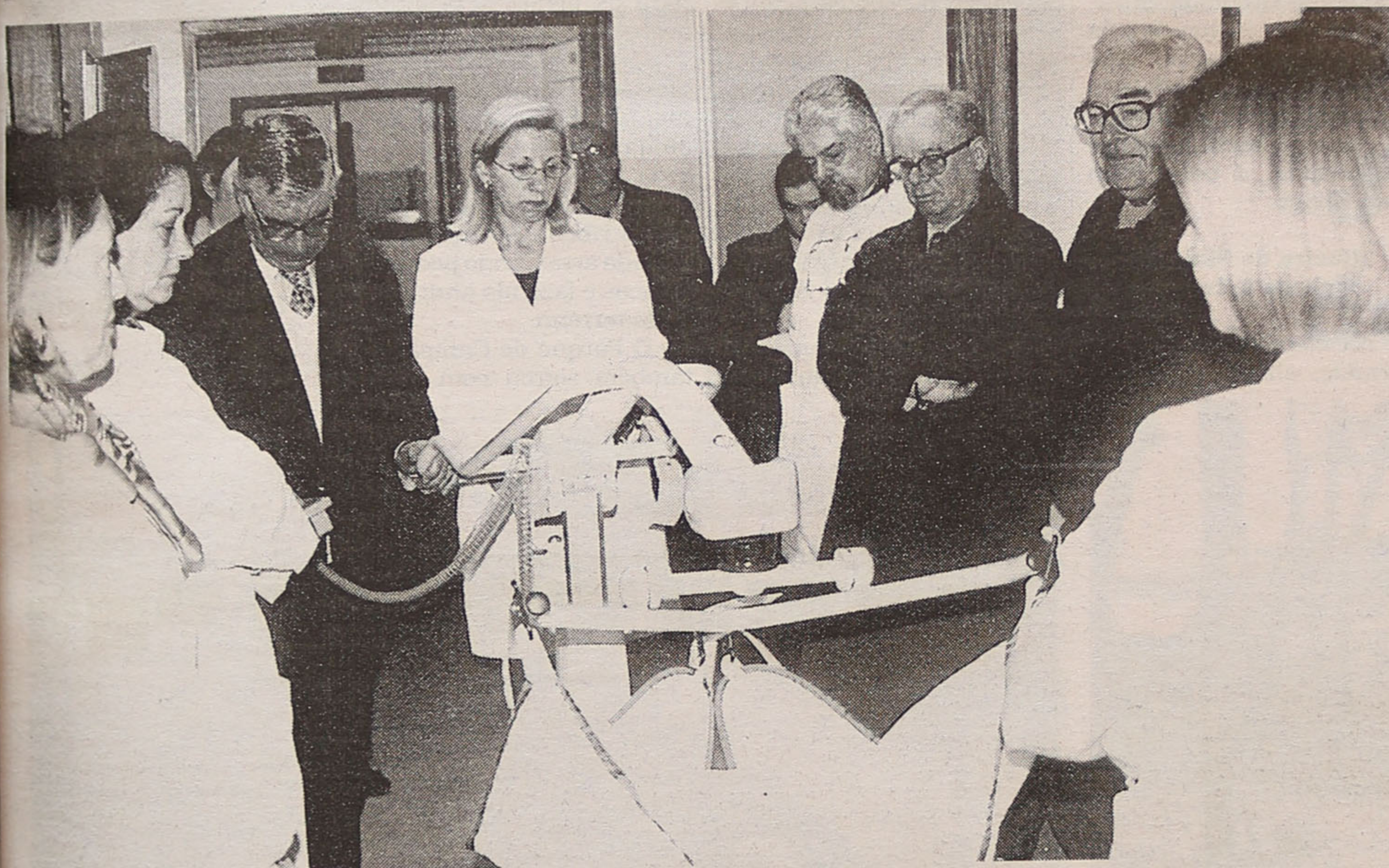
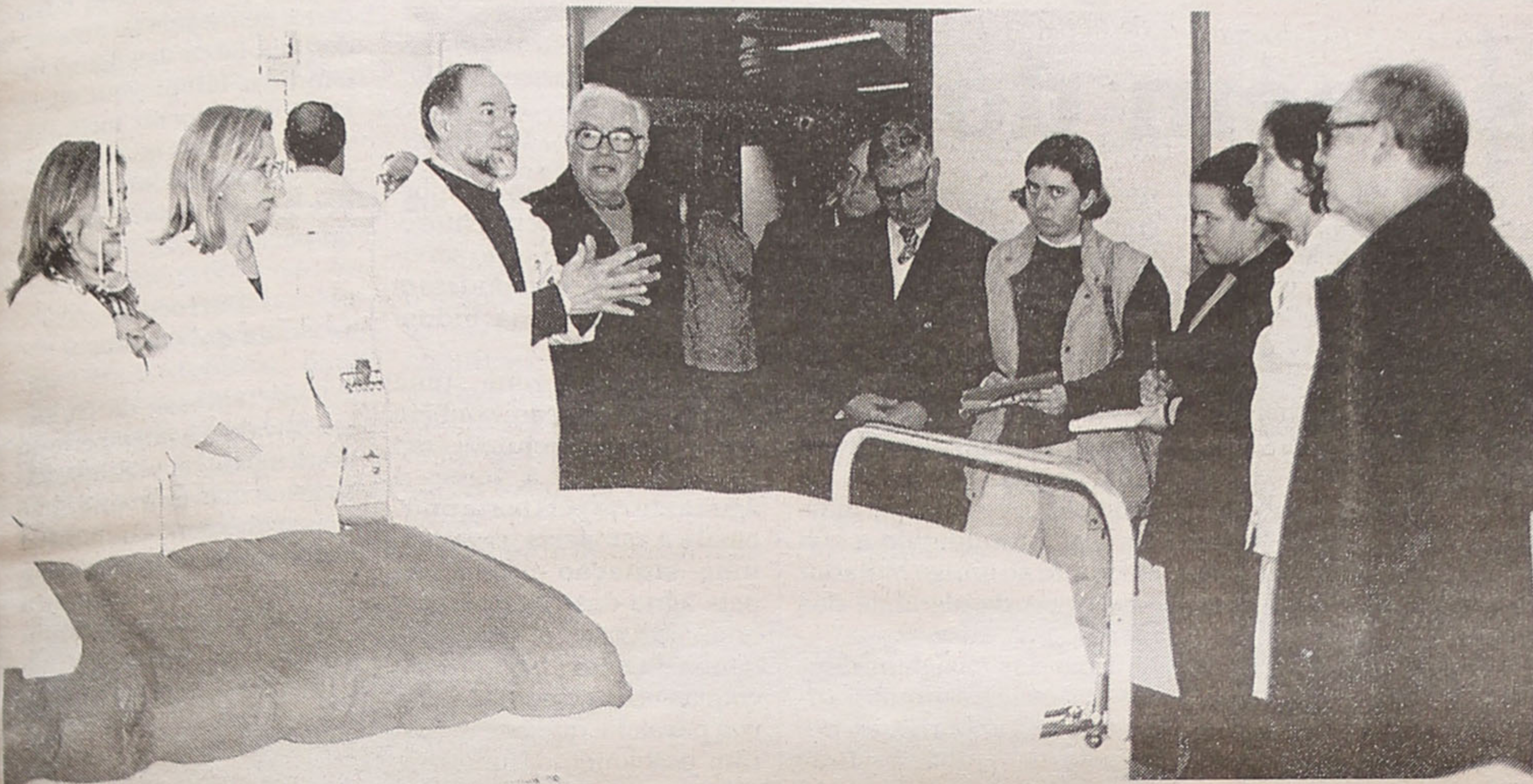

Sandra Soares

A Liga dos Amigos do Hospital de Espinho procedeu, na passada quinta-feira, à entrega de alguns equipamentos que, apesar de não serem essenciais para o trabalho do hospital, dão um grande contributo ao bem estar dos doentes, além de facilitarem o trabalho do corpo clínico e de enfermagem.

A entrega foi efectuada de uma forma informal, mas que contou com a presença do presidente da Liga, Ferreira de Campos, acompanhado de outros associados, que forma recebidos pelo Conselho de Administração do Hospital: Cruz Pires (médico), Ferreira da Silva (médico) e Laura Macedo (enfermeira).

Assim, o hospital passa a contar com sete colchões para prevenção de escaras, colchões que aliviam a pressão nas zonas de maior impacto para os doentes que estão imobilizados durante muito tempo, evitando o aparecimento das feridas que habitualmente surgem nesses locais.

Cinco dos colchões são de colocação normal, enquanto que os outros dois são de colocar em cima do colchão já existente, dando grande conforto ao doente. Apesar de Cruz Pires, director do Hospital, não considerar necessário este tipo de equipamento para todas as camas do hospital, até porque alguns internamentos são de muito curta duração, reconhece que, "em alguns serviços a existência deste tipo de colchões, apesar do seu elevado custo, justifica-se, nomeadamente na ortopedia e em alguns casos de acamados de longa duração, em especial pessoas de idade".

Quanto ao elevador, é uma máquina que parece complicada, mas funciona de forma muito simples, é uma pequena 'grua' para transportar doentes imobilizados da cama para uma cadeira de rodas com vista a um passeio, ao banho.

O aparelho tem capacidade para transportar doentes com 140 quilos e pode ser-lhe incorporada uma balança para facilitar

a pesagem de doentes imobilizados, um kit que a Liga também tem a intenção de oferecer, embora neste momento o orçamento previsto não tenha chegado para a sua aquisição.

Entretanto esta associação de apoio ao Hospital também já tem em mente adquirir outro tipo de equipamentos que complementa os agora entregues, nomeadamente protecções para os calcanhares, um dos locais mais afectados pelas escaras.

Os aparelhos foram entregues num encontro muito informal, mas, mesmo assim, Cruz Pires fez questão de explicar que "os orçamentos do Serviço Nacional de Saúde são sempre limitados, pelo que dirigidos aos equipamentos mais fundamentais, daí alguns dos nossos pedidos ficarem sem resposta, daí também o importante papel da Liga, na aquisição deste equipamentos que não são tão prioritários".

O responsável médico acrescenta: "Nós procuramos várias vias de financiamento e com a ajuda de todos conseguimos ter uma casinha funcionante e razoavelmente equipada".

A Liga dos Amigos do Hospital também faz questão de sublinhar que "não pretende invadir uma competência do Estado, até porque sabemos que o orçamento da saúde é sempre insuficiente para as necessidades do país e que por isso o estado tem de o gerir, escolhendo prioridades".

Em 2000 a Liga teve perto de 3.500 contos de receitas que despendeu com as suas despesas correntes e na aquisição de equipamento hospitalar (2.830 contos). Este ano, o orçamento é sensivelmente igual com 2.775 contos disponíveis para gastar em equipamentos, de que fazem parte o elevador transfer e os sete colchões que evitam as escaras, agora oferecidos.

Esta associação definiu como seus objectivos a curto prazo a dotação do hospital com equipamentos direccionados para o bem estar do doente, o alargamento do serviço de voluntariado, a divulgação pública da sua actividade, assim como o apelo à generosidade dos seus associados.

Atenção contribuintes!

Falso funcionário das Finanças em acção

O chefe do Serviço de Finanças de Espinho, Daniel Ferreira Dias, alerta os contribuintes deste concelho e dos periféricos, nomeadamente, Ovar, Estarreja, Santa Maria da Feira e Vila Nova de Gaia, para a actividade de um falso funcionário das Finanças.

"Tem este Serviço conhecimento, através de contactos pessoais com vários contribuintes deste concelho, bem como de participações de entidades policiais, sobre queixas que lhes são apresentadas, de que determinado elemento, aparentando 30 anos, de cabelos pretos, usualmente vestindo fato cinzento, contacta cidadãos, rias suas próprias residências, alegando ser 'funcionário da Repartição de Finanças de Espinho' e estar a tratar de assuntos que dizem respeito à habitação dos mesmos, solicitando o bilhete de identidade e cartão de

contribuinte, recolhendo dos mesmos os respectivos elementos e exigindo que a pessoa em causa assinasse alguns papéis', bem como cheques para pagamento de 'despesas'.

Porque tal atitude não pode, nem poderia nunca, ser o comportamento de um funcionário do Estado, se solicita que em situações análogas, que todos os contribuintes no momento da abordagem, exijam, antes de qualquer assinatura, entrega de quantias em dinheiro, passagem de cheques (o que nunca por nunca deve acontecer, seja qual for a importância, ainda que mínima) ou outro documento, a apresentação do cartão profissional do funcionário, retirando do mesmo a sua identificação e contactando, de imediato, o Serviço de Finanças do seu concelho."

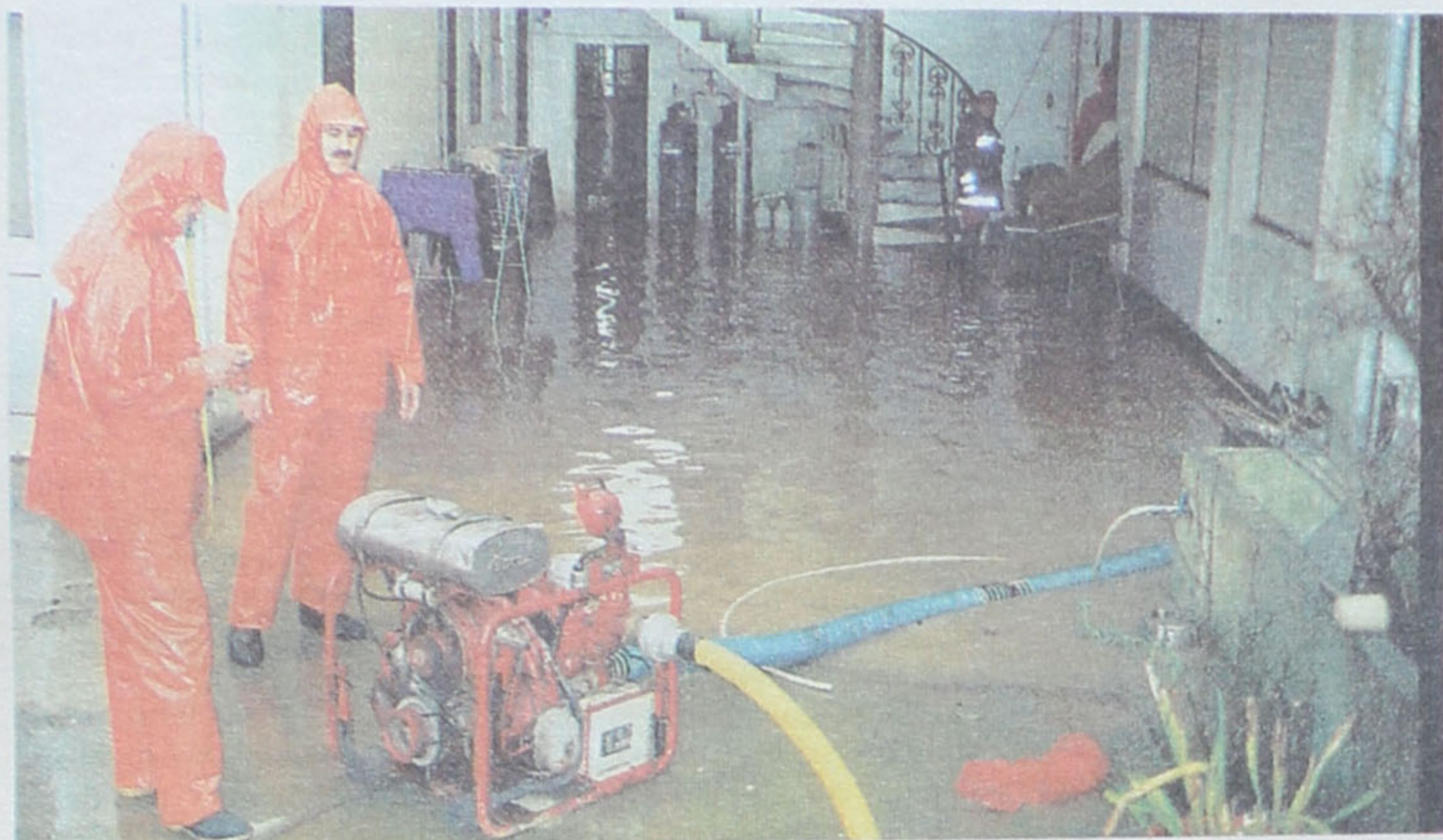

Mau tempo provoca estragos e inundações

Ribeiras saem do leito

Já não é novidade que durante este Inverno o mau tempo tem feito estragos mais ou menos graves por todo o país e, apesar de Espinho não estar a sofrer muito, a noite de segunda para terça-feira também foi de preocupação para muitos espinhenses. E em especial para os que moram portas meias com as ribeiras do conceelho, que saíram do leito e invadiram as ruas, inundaram os campos e entrando sem cerimónia pelas casas, causando estragos muitos transtornos.

Sandra Soares (textos)
Vitor Lancha (fotos)

Este Inverno, a chuva tem caído em abundância, pelo que a terra está encharcada e não consegue absorver mais água que não tendo para onde ir galga os leitos das ribeiras e inunda ruas e casas. Foi o que aconteceu na noite de segunda para terça-feira, com as Ribeiras de Silvalde, Paramos e com o Rio Largo.

Um dos pontos mais críticos foi a zona circundante à Capela da Nossa Senhora da Guia, em Paramos, onde os Bombeiros de Espinho tiveram de intervir para retirar uma mulher e uma criança de sua casa pois, segundo alguns testemunhos, a água atingiu mais de meio metro de altura em alguns locais.

A meio da manhã eram visíveis os estragos nas ruas que se encontravam cheias de lixo e areias e nas casas onde as pessoas procura-

vam retirar as lamas que lhes entraram pela porta dentro, limpando o melhor que podiam mobílias e outros haveres.

A Rua do Golfe é sempre uma área sensível quando se fala de inundações e desta feita a situação repetiu-se, os Voluntários de Espinho foram obrigados a intervir por várias vezes, num dos casos resgataram seis pessoas de dentro de uma casa.

O Centro Hípico e o Aero Clube de Costa Verde também foram afectados pelas inundações e o Quartel do Regimento viu a sua entrada principal bloqueada pela água. Aliás, o jardim que embeleza esta entrada não se conseguia ver e a máquina que aí se encontra parecia perdida, a boiar num grande lago.

Ribeira de Silvalde chega à linha

Na zona da Ribeira de Silvalde, abaixo da linha,

não houve problemas já que com o arranjo efectuado no Verão passado e com o refundamento e alargamento do seu leito a água tinha escoamento suficiente, mas o mesmo não se pode dizer acima da linha, onde a água chegou a atingir os carris da linha férrea, obrigando os comboios a circularem mais devagar, inundando a rua em frente ao antigo Matador e as caves de algumas das casas dessa área.

Uma das casas inundadas pertence a António Santos que se viu obrigado, pelas sete da manhã, a retirar os carros da sua garagem e a fechar as portas da mesma entaipando-a com cobertores, mesmo assim a água atingiu cerca de meia metro. Este espinhense mostra-se perplexo com o que presenciou ao início da manhã e alerta para a necessidade de se continuar o alargamento e refundamento da Ribeira para nascente.

Foi esta ribeira que também provocou a inundação

das fábricas Cetap e Sinorgin, pelo que os seus empregados, ao entrarem ao serviço de manhã, não puderam trabalhar, na Zona Industrial de Silvalde.

Na mesma zona, uma casa de habitação também sofreu graves prejuizos com os seus donos a verem a água a entrar pela porta principal e a sair pelas traseiras, uma situação provocada pela água das ribeiras mas que, segundo a filha dos donos da casa, "se agravou com as obras efectuadas na rua paralela, que não deixaram escoamento suficiente para as águas nem foram acabadas".

Outra zona que foi muito afectada e onde a meio da manhã de terça-feira a rua ainda se encontrava encerrada ao trânsito, foi a Rua da Bicha das Sete Cabeças, pois a ribeira avançou pela estrada arrastando pedras e troncos e fazendo aluir parte do terreno.

O Parque de Campismo também sofreu com a in-

tempérie e um muro adjacente ao mesmo foi arrastado pela força das águas, ficando o tanque que aí se situa isolado no meio das águas revoltas que ameaçavam duas tendas de campismo montadas nessa zona do parque.

Derrocada de dois muros

Na Travessa de Gulhe, em Silvalde, a intempérie da madrugada de segunda-feira levou dois muros ao chão e obrigou o dono do stand de automóveis aí localizado a acordar a meio da noite para colocar os automóveis num outro local, uma vez que a preocupação com os estragos que a água poderia ter provocado seriam muitos.

Mas, neste caso, os problemas parecem ter sido agravados pelo temporal, embora, segundo uma moradora da zona, seja um aterro construído ao cimo da rua, por um vizinho, o causador primeiro da inundação de duas casas e do estabelecimento comercial referido.

Para Maria Augusta



Salvé 9/02/2001

Rafael da Silva Pedro

Na passagem do seu 1.º aniversário, seus pais, padrinhos, avós, bisavós e tetravó, vêm desejar-lhe muitas felicidades.



Salvé 8/02/2001

Manuel Gomes da Silva

Sua esposa, filha Zulmira, filho Carlos e netos, na passagem de mais um aniversário, vêm desejar-lhe muitas felicidades e muita saúde.

Parabéns

Salvé o dia 7/02/2001

Laura da Rocha Guimarães

Suas filhas, genros, netos e bisnetos, querem testemunhar-lhe o muito que a amam, na passagem das suas 93 primaveras.



Devesas o problema é que um vizinho "resolveu fazer um aterro e colocar vários camiões de terra num terreno que era baixo e agora tem uma altura superior às casas vizinhas, além de não ter o devido escoamento de águas que em vez de serem canalizadas para a rua vão directamente às casas que ficaram mais baixas".

Assim, "esta noite (segunda-feira) as águas provocaram a queda de dois muros, o aluimento da rampa de acesso da minha casa, e a inundação das nossas casas com água e lama que vêm lá de cima". Esta senhora refere que se não fosse a presença dos bombeiros, que a meio da noite conseguiram retirar alguma água não seriam só dois muros a cair, mas um terceiro que se encontra junto ao stand de automóveis também cederia.

No ano passado já surgiram alguns problemas, todavia, como os vizinhos ainda não haviam reconhecido qual era o problema, nada foi feito, com esta situação já foi alertada a Câmara Municipal e a Polícia de Segurança Pública e Maria Augusta Devesas espera que "seja tomada alguma posi-

ção e que alguém de direito, seja a Junta, seja a Câmara, faça alguma coisa, até porque, segundo parece, o que foi feito não tem a autorização de ninguém".

Além do tempo perdido e dos estragos causados, os donos das habitações afectadas também temem pela segurança das suas casas que sem muros ficam muito mais acessíveis a qualquer intruso, numa época em que os assaltos são frequentes.

"Estragos pouco significativos"

O vereador Manuel Rocha é o responsável pela Protecção Civil. Todavia, Rolando de Sousa, vereador do urbanismo e vice-presidente da Câmara Municipal, acompanhado de Carlos Sárria, arquitecto responsável pela área de urbanismo do PRUM, fez questão de fazer uma ronda pelo concelho para avaliar as áreas mais sensíveis.

Segundo aquilo que viu, o responsável garante que os estragos foram pouco significativos, "tendo em conta a intempérie e a água que tem caído, muito embora as ribeiras tenham saído todas fora dos seus leitos".

Rolando de Sousa mos-

tra-se satisfeito com o comportamento da Ribeira de Silvalde da linha férrea para baixo, embora reconheça que para cima tenha alagado bastante. Quanto à Ribeira do Mochô, na zona do Campismo também levantou problemas e causou algumas inundações de casas.

Apesar de tudo, para o vereador, as consequências do mau tempo "parecem-me mais espectaculares do que propriamente causadoras de prejuízos, embora ainda não tenha sido efectuado um balanço final". Todavia, Rolando de Sousa garante que "a Câmara está a acompanhar toda a situação, através da protecção civil e com a colaboração das corporações de bombeiros que estão a trabalhar desde as cinco da manhã e com quem estamos em contacto constante".

Apesar do Inverno estar a ser muito rigoroso, parece que o mau tempo ainda não se quer despedir, pelo que o trabalho da Protecção Civil e dos bombeiros deve continuar a ser requisitado, até que bom tempo regresse e os estragos nas ruas, pontes e outros locais possam ser definitivamente reparados.



Situação caricata no RE3

Juramento de Bandeira com os pés molhados

O Quartel do Regimento de Engenharia N.º 3 de Espinho já foi palco de muitos Juramentos de Bandeira, mas os soldados nunca tinham visto os seus familiares e amigos a serem transportados de camião até à parada.

O caso é que com o mau tempo a Ribeira de Rio Maior, como já vem sendo hábito, transbordou inundando a principal entrada de quartel, pelo que os familiares e amigos dos militares que pretendi-

am assistir ao Juramento de Bandeira, a realizar na passada terça-feira, se viram impedidos de entrar.

Todavia, à boa maneira portuguesa, depressa foi encontrada a solução. Utilizando um camião de reboque de automóveis foi efectuada uma 'ponte' rodoviária e quem quis pode deslocar-se até à parada e assistir à cerimónia.

Uma situação caricata que se transformou num momento divertido.



Salvé 8/02/2001

António Pinto Raimundo

Sua esposa, filhas, filho e netos, na passagem dos seus 62 anos, vêm desejar-lhe muitas felicidades.

Parabéns



MÉDICO
DOENÇA DOS OLHOS

OFTALMOLOGIA
CONTACTOLOGIA
AUDIOLOGIA

ACORDOS
ACASA - SIM - ACP - CRUZ VERMELHA - EMPRESAS
BANCOS - SINDICATOS - ASSOCIAÇÕES - BOMBEIROS
CENTROS SOCIAIS - OUTROS ORGANISMOS

CENTRO OFTALMOLÓGICO DE ESPINHO

RUA 18, N.º 612 TEL. 227330995 ESPINHO



Emolduramentos
Materiais de Pintura
Escola de Pintura

A PARTIR
DE 1 DE FEVEREIRO

Comércio e Indústria de Molduras e Afins, Lda.

Rua 14, n.º 633 - 4500-233 Espinho • Tel./Fax: +351.22.7323418 • E-mail: quadratela@net.sapo.pt

I LIGA

Resultados

Boavista-Est. Amadora 1-0

Benfica-U. Leiria 3-2

Belenenses-Beira Mar 0-1

P. Ferreira-FC Porto 1-0

Campomaiorense-D. Aves 0-0

Marítimo-Salgueiros 0-1

Farense-Gil Vicente 1-1

Guimarães-Alverca 2-2

Sporting-Sp. Braga 1-2

Classificação

	J	V	E	D	MS	P
Boavista	20	13	6	1	39-12	45
Benfica	20	12	4	4	37-20	40
Sporting	20	12	3	5	34-20	39
FC Porto	20	12	2	6	37-17	38
Braga	20	10	7	3	33-22	37
Belenenses	20	10	5	5	26-16	35
P. Ferreira	20	8	7	5	26-17	31
Salgueiros	20	9	2	9	21-29	29
Farense	20	7	7	6	25-26	28
Marítimo	20	7	5	8	20-20	26
U. Leiria	20	6	8	6	22-29	26
Beira Mar	20	6	5	9	22-30	23
Alverca	20	6	4	10	27-33	22
Guimarães	20	4	7	9	23-32	19
Campom.	20	3	9	8	15-29	18
Gil Vicente	20	3	5	12	13-27	14
D. Aves	20	2	6	12	18-39	12
E. Amadora	20	2	4	14	15-33	10

Próxima jornada

Braga-Boavista

E. Amadora-Benfica

U. Leiria-Belenenses

Beira Mar-P. Ferreira

FC Porto-Campomaiorense

Aves-Marítimo

Salgueiros-Farense

Gil Vicente-Guimarães

Alverca-Sporting

SEGUNDA B

Zona Centro - Resultados

Sanjoanense-Feirense 2-1

Vilafranquense-Fátima 0-1

Águeda-Lourinhanense 1-1

Oliveirense-U. Coimbra 5-1

Pombal-Alcains 2-3

Covilhã-Caldas 2-0

Ac. Viseu-Cucujães 3-0

Torreense-Ol. Bairro 1-0

Torres Novas-Arrifanense 3-2

Marinhense (folga)

Classificação

	J	V	E	D	MS	P
Oliveirense	18	13	2	3	43-16	41
Covilhã	18	11	5	2	33-13	38
Fátima	18	11	2	5	35-22	35
Torreense	18	9	5	4	19-20	32
Ac. Viseu	18	9	5	4	21-11	32
Sanjoanense	18	9	3	6	31-28	30
Feirense	18	8	4	6	28-22	28
Alcains	18	7	4	7	27-24	25
Pombal	18	7	4	7	23-21	25
Arrifanense	18	6	5	7	21-26	23
Marinhense	18	6	4	8	27-28	22
O. Bairro	18	6	4	8	30-25	22
U. Coimbra	18	6	4	8	24-29	22
Vilafranquense	18	6	3	9	20-20	21
Caldas	18	5	6	7	20-27	21
Águeda	18	3	7	8	21-32	16
Cucujães	18	2	7	9	15-31	13
Torres Novas	18	2	7	9	19-39	13
Lourinhanense	18	2	5	11	14-37	11

Próxima jornada

Torres Novas-Marinhense

Torreense-Arrifanense

Ac. Viseu-O. Bairro

Covilhã-Cucujães

Pombal-Caldas

Oliveirense-Alcains

Águeda-U. Coimbra

Vilafranquense-Lourinhanense

Sanjoanense-Fátima

Feirense (folga)

TERCEIRA DIVISÃO

Série B - Resultados

Esmoriz-Pedrouços 1-0

D. Sandinenses-Fiães 4-1

Torre Moncorvo-Sp. Lamego 2-1

Ribeirão-Rebordosa 4-0

Lousada-Amarante 2-1

Rio Tinto-Pedras Rubras 0-0

Vila Real-Tirsense 2-0

P. Brandão-S. Martinho 0-2

Lixa-Avintes 0-2

Classificação

	J	V	E	D	MS	P
D. Sandinenses	18	10	5	3	35-20	35
Vila Real	18	10	5	3	32-18	35
Esmoriz	18	9	6	3	28-20	33
Moncorvo	18	9	4	5	34-28	31
Pedras Rubras	18	8	5	5	39-26	29
Rebordosa	18	7	5	6	20-24	26
Ribeirão	18	6	7	5	30-22	25
Lamego	18	7	4	7	19-19	25
Avintes	18	7	4	7	30-29	25
Pedrouços	18	7	3	8	23-30	24
Lousada	18	6	3	9	21-24	21

Amarante	18	5	6	7	18-26	21
P. Brandão	18	6	3	9	24-38	21
Tirsense	18	5	6	7	18-19	21
Fiães	18	6	2	10	22-24	20
Rio Tinto	18	5	5	8	27-27	20
Lixa	18	4	5	9	18-27	17
S. Martinho	18	4	4	10	16-33	16

Próxima jornada

Avintes-Esmoriz

Pedrouços-D. Sandinenses

Fiães-Moncorvo

Lamego-Ribeirão

Rebordosa-Lousada

Amarante-Rio tinto

Pedras Rubras-Vila Real

Tirsense-P. Brandão

S. Martinho-Lixa

Série C - Resultados

Cesarense-S. Roque 3-1

Mangualde-Anadia 2-1

Sátão-Estarreja 1-2

Lousanense-Gouveia 1-1

F. Algodres-Mirandense 0-1

Avanca-Gafanha 1-1

O. Frades-Penalva 1-1

Valecambrense-Guarda 4-0

Sourense-O. Hospital 3-2

Classificação

	J	V	E	D	MS	P
Sourense	18	11	6	1	31-15	39
Valecambrense	18	11	3	4	31-19	36
Estarreja	18	9	8	1	30-16	35
O. Hospital	18	9	6	3	27-14	33
S. Roque	18	9	3	6	24-24	30
Cesarense	18	8	5	5	35-27	29
Avanca	18	5	10	3	21-19	25
Penalva	18	6	6	6	26-19	24
Gafanha	18	4	10	4	18-17	22
Mangualde	18	6	4	8	17-21	22
Sátão	18	5	7	6	16-17	22
O. Frades	18	5	7	6	16-19	22
Mirandense	18	6	3	9	16-22	21
F. Algodres	18	5	5	8	19-21	20
Gouveia	18	4	5	9	17-27	17
Anadia	18	3	6	9	13-25	15
Guarda	18	3	4	11	14-30	13
Lousanense	18	1	6	11	12-31	9

Próxima jornada

O. Hospital-Cesarense

S. Roque-Mangualde

Anadia-Sátão

Estarreja-Lousanense

Gouveia-F. Algodres

Mirandense-Avanca

Gafanha-O. Frades

Penalva-Valecambrense

Guarda-Sourense

JUNIORES A

Resultados

Candal-Académico 2-1

Repenses-Feirense 2-2

Boavista-Beira Mar 2-1

FC Porto-U. Lamas 2-2

Seia-Académica 2-1

Espinho-Leixões 2-1

Classificação

	J	V	E	D	MS	P
FC Porto	15	12	2	1	46-8	38
Boavista	15	11	3	1	52-9	36
Leixões	15	8	4	3	35-14	28
Académica	15	8	3	4	40-14	27
Feirense	15	8	2	5	20-15	26
Académico	14	5	4	5	16-16	19
Beira Mar	14	6	1	7	16-24	19
Candal	15	4	4	7	22-22	16
Repenses	15	5	0	10	22-55	15
Espinho	15	4	3	8	12-31	15
U. Lamas	15	2	3	10	13-33	9
Seia	15	0	3	12	8-61	3

JUNIORES B

Resultados

Ac. Viseu-Boavista 2-2

Leixões-Lamas 4-2

Beira Mar-F. Algodres 5-0

Feirense-FC Porto 1-7

Salgueiros-Académica 1-1

Espinho-Avintes 2-3

Classificação

	J	V	E	D	MS	P
FC Porto	20	18	2	0	88-6	56
Boavista	20	15	3	2	55-8	48
Feirense	20	14	3	3	46-20	45
Leixões	20	13	3	4	45-22	42
Ac. Viseu	20	8	4	8	37-36	28
Salgueiros	20	8	3	9	22-34	27
Espinho	20	6	2	12	26-57	20
Académica	20	5	4	11	22-41	19
Beira Mar	20	5	3	12	31-42	18
U. Lamas	20	5	1	14	24-50	16
F. Algodres	20	4	1	15	23-63	13

Próxima jornada

Ac. Viseu-Avintes

Boavista-Leixões

U. Lamas-Beira Mar

F. Algodres-Feirense

FC Porto-Salgueiros

Académica-Espinho

Santa Clara, 2

Espinho, 0

Estádio de S. Miguel (Ponta Delgada)

Cartões	A	V	Subst.	AS EQUIPAS	Subst.	Cartões	A	V
				Fernando	Sérgio Leite			
				Portela	Paulo Serrão	40'		
				Sandro	Carlos Miguel			
				Rui Gregório	Ricardo Martins			
				Miner	David			
63'			89'	George	Aldemir	47'	61'	
			90'	Figueiredo	Vitor Covilhã			
				Leal	Jójo (cap.)			
				Barrigana	Armando			
				Brandão	Marcão	71'	54'	
				Ricardo	Paulão	40'		
				Carlos Manuel	Carlos Garcia			
				Glaedson	César	40'		
				Toni	Ali	40'		
				Nuno Sociedade	Maciel	71'		
				Nuno Santos	Nuno Santos			
				Ricardo Silva	Nelo			
				Doda	Ido			
				Pedro Estrela	Álvaro			

Ao intervalo: 0-0

Golos: 1-0 - George (63') / 2-0 - Brandão (79')

Árbitro: Olegário Benquerença (Leiria)

João Esteves e Luis Marcelino

4.º árbitro: Hugo Miguel

A expulsão de Aldemir, aos 61 minutos por acumulação de cartões amarelos, acabou por ser determinante para a derrota dos 'tigres' em terras açoreanas



'Tigres' somam nova derrota

Expulsão fatal

A exibição dos 'tigres' nos Açores não foi muito má, mas o resultado não dá motivo para muito desafogo. A expulsão, por mera infantilidade do avançado brasileiro, acabou por ser determinante na derrota.

Esperava-se muito mais do Sporting Clube de Espinho, ao defrontar, nos Açores, em S. Miguel, a turma do Santa Clara. Esperava-se que, os pupilos de Carlos Garcia conseguissem trazer pontos que fizessem esquecer o desaire do último jogo no Estádio Comendador Manuel de Oliveira Violas. Tudo estava preparado para que os 'tigres' aguentassem a pressão que, muito naturalmente, o Santa Clara, reforçado com um novo técnico (Carlos Manuel) iria exercer no seu terreno. Foi isso que aconteceu até aos 61 minutos, antes da expulsão do brasileiro Aldemir, por acumulação de cartões amarelos. Uma infantilidade do extremo-esquerdo do Sporting Clube

de Espinho que facilitou imenso o caminho para a vitória do líder da II liga. Assim, o percurso do Sporting Clube de Espinho, não obstante de ainda estarmos no início da segunda volta, ficou um pouco abalado, estando a um ponto da 'linha' de descida de escalação, à frente do Felgueiras que alcançou uma vitória frente ao Marco de Canavezes. Carlos Garcia já estava prevenido para a forma como o seu adversário iria entrar em campo e, por isso, preveniu-se com um 'onze' reforçado de cautelas defensivas. Os espinhenses defenderam-se enquanto puderam, esperando o seu adversário no contra-ataque e cortando-lhe todas as linhas de passe. Foi uma primeira parte quase sem história, com a turma da Costa Verde a desempenhar bastante bem o papel que lhe estava atribuído. No segundo tempo os espinhenses mostraram algum atrevimento, indo um

pouco mais além daquilo que haviam feito no primeiro tempo. César Lopes e Ali Omari deram outro ímpeto ao conjunto. O ataque ficou substancialmente reforçado, querendo Garcia mostrar que a divisão de pontos não o satisfazia. E assim esteve muito perto de inaugurar o marcador com uma bola a 'beijar' os dois postes da baliza à guarda de Fernando. Contudo, aos 61 minutos começou a escrever-se a derrota do Sporting de Espinho com a expulsão de Aldemir. Dois minutos depois, os açoreanos aproveitaram este momento para fazerem o seu primeiro tento, por intermédio do brasileiro George. O segundo golfo foi alcançado 16 minutos depois, por Brandão. Os 'tigres' terão duas semanas para recuperar já que no fim-de-semana serão disputados jogos da Taça de Portugal. O Campeonato regressa no dia 18 e os espinhenses receberão no seu estádio, a equipa do Nacional da Madeira.

II Liga

Resultados		Classificação		Marcadores	
Chaves-Maia	1-1	Sta. Clara	20 13 3 4 41-21 42	Brandão (Santa Clara)	18
Rio Ave-Naval	1-1	Varzim	20 12 3 5 29-16 39	Hugo Henrique (Rio Ave)	16
Santa Clara-Espinho	2-0	Dario (Académica)	20 11 5 4 39-19 38	Dario (Académica)	12
Nacional-Penafiel	0-2	Nacional	20 11 4 5 38-28 37	Marcão (Espinho)	9
Felgueiras-Marco	4-0	Penafiel	20 11 3 6 28-20 36	Fabricio (Nacional)	9
Ovarense-Lamas	0-1	Maia	20 9 7 4 32-25 34	Welder (Marco)	9
Leça-Académica	2-3	Setúbal	20 9 4 7 31-27 31	Ico (Nacional)	8
Imortal-Freamunde	2-0	U. Lamas	20 9 3 8 31-33 30	Mauro (Penafiel)	8
Varzim-Setúbal	1-0	Académica	20 8 4 8 28-32 28	Oliveira (Naval)	7
		Naval	20 8 3 9 27-29 27	Evandro (Rio Ave)	7
		Leça	20 8 3 9 23-30 27	Paulão (Espinho)	3
		Ovarense	20 8 1 11 27-29 25	Vitor Covilhã (Espinho)	2
		Chaves	20 4 10 6 18-20 22	Ali (Espinho)	2
		Marco	20 6 3 11 23-42 21	Jojó (Espinho)	2
		Espinho	20 4 7 9 22-26 19	Jojó (Espinho)	2
		Felgueiras	20 4 6 10 21-27 18	Carlos Miguel (Espinho)	1
		Imortal	20 3 6 11 13-27 15	Marafona (Espinho)	1
		Freamunde	20 3 3 14 17-37 12	Armando (Espinho)	1

Próxima Jornada

Setúbal-Chaves

Maia-Rio Ave

Naval-Santa Clara

Espinho-Nacional

Penafiel-Felgueiras

Marco-Ovarense

Lamas-Leça

Académica-Imortal

Freamunde-Varzim

TOTOBOLA

Concurso dos Órgãos de Informação n.º 06/2001, relativo a 11 de Fevereiro de 2001. Prognóstico "Defesa de Espinho", Redacção Desportiva:

1. Pevidem-Leixões 2
2. Trosense-Braga B X
3. FC Porto B-Vizela 2
4. T. Novas-Marinhense 1
5. Torreense-Arrifanense 1
6. Ac. Viseu-O. Bairro 1
7. Pombal-Caldas 1
8. Vilafranquense-Lourinhanense 1
9. Operário-Portimonense X
10. Atlético-Sesimbra X
11. Câmara Lobos-Marítimo B 2
12. Olhanense-Sporting B 2
13. Louletano-Casa Pia 1
14. U. Madeira-Benfica B 1

Futebol popular Primeira vitória dos últimos

Os últimos classificados das três divisões do Campeonato de Futebol Popular do Concelho de Espinho (Académico, Corredoura e Morgados) alcançaram no fim da primeira volta a sua primeira vitória.

Manuel Proença (texto)
Nuno Alves (fotos)

A grande surpresa da última ronda da primeira volta do futebol popular, foi as vitórias dos últimos classificados - a primeira que alcançaram esta época na prova.

Sem surpresas, os Águias de Paramos, na I Divisão, mantêm a liderança e venceram o Desportivo da Ponte de Anta por 2-0. O mesmo fizeram os líderes das outras duas divisões. O Idanha derrotou o Juventude da Estrada por 4-2 enquanto o Guetim, na III Divisão, bateu o Bairro da Ponte de Anta por 2-1.

Na I Divisão, o destaque foi, ainda, para a vitória da Associação de Esmojães sobre o Rio Largo (2-0), catapultando a turma de Anta para um lugar acima do seu adversário por ter mais golos marcados.

Entretanto, o Campeonato deverá ter organizado o calendário da segunda volta durante a próxima semana. Enquanto isso, no fim-de-semana, disputam-se alguns dos encontros em atraso da 5ª jornada. Assim, no sábado, pelas 15 horas, no campo do Regimento de

Engenharia, jogam os Leões B com os Morgados. No domingo, às 10 horas, defrontam-se o Cantinho-Leões Bairristas, no campo da Idanha, e o Águias de Paramos-Académico, no Regimento de Engenharia.

Também se disputam no fim-de-semana alguns dos jogos da 12ª jornada da II Divisão. No sábado, pelas 15 horas, o Regresso recebe o Ronda, em Silvalde; Lomba-E. Vermelhas (Paramos), Idanha-J. Outeiros (Idanha), Novasemente-Império de Anta (Cassufas) e Canários-Corredoura (Rio Largo). No domingo, às 10 horas, em Cassufas joga-se o Aldeia Nova-Juventude da Estrada.



Os Águias de Paramos levaram a melhor sobre o Desportivo da Ponte de Anta

I Divisão

Resultados

Leões-Q. Paramos	2-1
Magos-Académico	0-2
Cantinho-Ág. Anta	3-0
Ág. Paramos-DP Anta	2-0
A. Esmojães-Rio Largo	2-0

Classificação

	P	J	V	E	D	F-C
Ág. Paramos	19	8	6	1	1	15-3
Cantinho	17	8	5	2	1	22-12
A. Esmojães	15	9	4	3	2	17-10
Rio Largo	15	9	4	3	2	13-7
Leões	14	8	4	2	2	13-9
Ág. Anta	11	9	2	5	2	11-16
G. Paramos	9	9	3	0	6	11-20
Magos	8	9	2	2	5	11-20
DP Anta	6	9	2	0	7	10-22
Académico	5	8	1	2	5	11-15

II Divisão

Resultados

Canários-Aldeia Nova	2-2
E. Vermelhas-Corredoura	0-1
J. Outeiros-Ronda	1-2
Lomba-Império	2-1
Novasemente-D. Regresso	0-2
Idanha-J. Estrada	4-2

Classificação

	P	J	V	E	D	F-C
GD Idanha	27	11	8	3	0	26-8
Lomba	22	11	7	1	3	25-16
Aldeia Nova	19	11	5	4	2	17-14
J. Outeiros	18	11	5	3	3	17-17
D. Regresso	17	11	5	2	4	15-19
Império	16	11	4	4	3	28-20
E. Vermelhas	15	11	4	3	4	21-16
Canários	13	11	3	4	4	15-15
GD Ronda	11	11	3	2	6	13-21
J. Estrada	9	11	2	3	6	14-24

Novasemente	9	11	3	0	8	13-22
Corredoura	6	11	1	3	7	8-18

III Divisão

Resultados

Morgados-GD Outeiros	3-1
Guetim-BP Anta	2-1
EP Anta-Cruzeiro	0-6
Leões B-Corga	5-2
Folga do Estrelas da Divisão		

Classificação

	P	J	V	E	D	F-C
Guetim	20	8	6	2	0	20-14
Cruzeiro	18	8	5	3	0	23-8
E. Divisão	14	8	4	2	2	25-14
GD Outeiros	13	8	4	1	3	14-12
Leões B	10	7	3	1	3	15-11
BP Anta	9	8	2	3	3	10-14
Corga	5	8	1	2	5	14-19
EP Anta	5	8	1	2	5	5-23
Morgados	3	7	1	0	6	6-18



Os Águias de Paramos lideram a I Divisão do Campeonato de Futebol Popular do Concelho de Espinho



A situação do Desportivo da Ponte de Anta está cada vez mais complicada na cauda da tabela classificativa

Gabinete de Radiologia de Espinho

DR. JORGE NUNES DE MATOS
DR.ª MARIA DO CARMO VASCONCELOS
DR.ª HELENA CUNHA

Médicos especialistas - Raios X - Ecografia - Mamografia - Densitometria Óssea (D.E.X.A.)

Acordos com: ADSE, SAMS, PORTUGAL TELECOM, PSP, GNR, CGD, ACASA, MINIST. JUSTIÇA, CTT e SNS

Consultório: R. 20 n.º 1436 r/c Dt.º - Telef. e Fax 227341975 - 227314650

Horário: das 09h00 às 12h00 e das 14h00 às 19h00

Precisa-se

2 vocalistas para banda musical

1 masculino e 1 feminino

Todo o tipo de música. Em Grijó

Tel. 22 764 07 17 (das 12 às 14 e a partir das 19 horas)

Tlm. 916 072 482

Tele-Rocha

Instalações de Gás com Contador
Móveis • Electrodomésticos
Cozinhas por medida

Vendas: Av. 24 - 771 • Tel. 227341612

Gás: R. 31 n.º 469 • Tel. 227340325 • Fax: 227330739

Futsal em Sandim

Novasemente
vence (4-3)

O Novasemente Grupo Desportivo iniciou da melhor forma a segunda volta da série A do Campeonato Nacional da II Divisão de futsal, vencendo o Módicus, em Sandim, por 4-3.

Alberto Monteiro

Um jogo destes possuía sempre um cariz muito especial, tornando-se num 'derby' face à proximidade entre as equipas. A juntar a isso, o facto de os espinhenses nunca lá terem vencido e de a turma de Sandim ter levado de Espinho, na primeira volta, uma vitória por 8-7.

O Novasemente, agora a ficar com o plantel quase todo disponível, partiu para este jogo cheio de confiança e consciente do seu real valor, acrescido do aspecto psicológico após a vitória alcançada na semana passada em Alpendorada.

A primeira parte não podia ter corrido melhor aos pupilos de Óscar Pereira, que uma vez mais

interpretaram da melhor forma a estratégia de defender bem, dar iniciativa do jogo ao adversário e contra-atacar melhor.

Assim, a meio do primeiro tempo, a equipa de Esmojães já vencia por 3-0, sem que o adversário percebesse bem como, tal era o índice de aproveitamento.

Até ao intervalo, e dado o inconformismo dos locais, a toada de jogo não se alterou, registando-se, apenas, um golo para cada lado, permitindo ao Novasemente uma confortável vantagem de três golos para os 20 minutos da segunda parte.

O Módicus arriscava tudo por tudo, com constantes trocas de jogadores, experimentando todas as opções que dispunha. No entanto, só lhe restava a alternativa de remates de meia distância a que o guarda-redes, Rui, respondia da melhor forma.

A 10 minutos do final, e após uma série de golos desperdiçados, os espinhenses tiveram um minuto de desconcentração e ao sofrerem dois golos iam pondo tudo a perder!

Na parte final, o Módicus ficou reduzido, temporariamente, a quatro elementos, o que veio, de alguma forma, facilitar a tarefa do Novasemente, que assim garantiu a vitória, justa e, sem dúvida, bastante importante face aos resultados dos seus mais directos adversários.

No sábado o Novasemente recebe o Codal, de Vale de Cambra, actual último classificado. O

jogo tem início às 17 horas, no pavilhão do Sporting de Espinho. Nesta partida os espinhenses estão 'proibidos' de perder para aproveitarem, assim, o regresso às vitórias em casa.

O Novasemente alinhou da seguinte forma:

Rui; João, Pedrinha (1 golo), Mário e Mário Rui. Jogaram ainda: Luis (1), Zé (2) e Melo.

Resultados

Codal-Alpendorada	3-8
Paredes-UTAD	2-5
Real Conchada-São Lázaro ..	7-5
Boavista-A. Criança	6-2
Touguinhó-Ac. Leça	2-5
Arreigada-Pioneiros	5-0
Módicus-Novasemente	3-4
Académica-Moc. Arrábida	4-7

Classificação

	P	J	V	E	D	P.C.
UTAD	40	16	13	1	2	87-58
Boavista	39	16	12	3	1	104-46
Moc. Arrábida	32	16	10	2	4	82-51
Paredes	32	16	10	2	4	90-71
Real Conchada	30	16	9	3	4	73-56
Académica	27	16	8	3	5	89-76
Touguinhó	26	16	8	2	6	70-68
Pioneiros	22	16	7	1	8	69-86
São Lázaro	22	16	7	1	8	78-77
Novasemente	21	16	6	3	7	58-53
Módicus	19	16	6	1	9	67-75
Arreigada	19	16	6	1	9	87-92
Ac. Leça	17	16	5	2	9	52-58
Alpendorada	15	16	4	3	9	60-62
A. Criança	8	16	2	2	12	47-75
Codal	0	16	0	0	16	38-147

Próxima jornada

Novasemente-Codal
Alpendorada-Paredes
UTAD-Académica
Moc. Arrábida-Real Conchada
São Lázaro-Boavista
A. Criança-Touguinhó
Ac. Leça-Arreigada
Pioneiros-Módicus

Hóquei em campo - Taça

Bravo,
Académica!

A equipa de hóquei em campo da Associação Académica de Espinho deu mais um passo em direcção à conquista da Taça de Portugal com a vitória sobre o Louzada, por 4-1, no passado fim-de-semana, numa partida equilibrada, mas onde os espinhenses se conseguiram superiorizar.

ram superiorizar.

O sorteio ditou que a Académica jogasse com uma equipa de valor equivalente logo na primeira eliminatória, mas com esta etapa ultrapassada de forma brilhante, o próximo jogo, que se disputa já no sábado, pelas 15 horas,

com um vencedor da zona sul, não deve levantar tantas dificuldades. Assim, está cada vez mais perto a revalidação do êxito de ano passado, quando a 'Turma do Mocho' conquistou a Taça de Portugal, em Lamas, contra a equipa da casa.

Entretanto, está cada vez mais perto a partida da equipa de hóquei de sala para a Holanda, onde vai disputar, pela primeira vez, a Divisão A do Campeonato Europeu por equipas.

Sandra Soares

Todo-o-terreno

Dois jipes
espinhenses
no 'Raid
das Fogaças'

Albertino Silva/Joaquim Moreira, com o jipe 69 e Vasco Pedro/Vasco Júnior, com o jipe 68, participaram no "Raid à Fogaça" que de-

correu recentemente por Terras de Santa Maria e dos concelhos limítrofes. Tratou-se de uma prova excelentemente organizada pela 'So-

luções TT', incluída nas tradicionais festas do concelho de Santa Maria da Feira que contou com a participação de 118 jipes e de 70 motos.

A prova teve início em Castro D'Aire, no Largo das Vacas e compreendeu um percurso com mais de uma centena de quilómetros, dividido em duas etapas (manhã e tarde), que terminou na cidade de Santa Maria da Feira.

De salientar o excelente percurso que foi estabelecido pela organização que esteve aliado às maravilhosas paisagens da região e à beleza de algumas das suas históricas aldeias. Os jipes passaram pela Aldeia da Pena, Alvarenga, Seixo, Gilde, Gondra, Almansor, Belece, Vale, Pigeiros, Nadais, entre outras.

Manuel Proença



Hóquei em patins

Duelo
de vizinhos

No último fim-de-semana as equipas jovens da Associação Académica de Espinho defrontaram o Carvalhos em todos os escalões e os resultados acabaram por pender para o

lado dos gaienses, que conseguiram três vitórias em cinco jogos.

No entanto, juniores e juvenis salvaram a honra dos academistas ao imporem pesadas goleadas aos

seus vizinhos, resultado que os juniores voltaram a repetir, na passada terça-feira, desta feita em casa do Académico, onde venceram por 5-4

Com o Campeonato da II Divisão Nacional sénior parado devido aos jogos da Taça de Portugal a atenção virou-se para os escalões mais jovens que não desiludiram já que os quatro jogos disputados foram de grande competitividade, com os mais velhos a superiorizarem-se indiscutivelmente ao Carvalhos.

Mas os mais pequenos também não fizeram feito, já

que apesar de terem perdido deram luta, só que a sorte não lhes sorriu. Mesmo as jovens academistas da equipa sub-16 conseguiram um bom resultado, já que o Carvalhos ficou longe das goleadas impostas em outros tempos e teve de sofrer para vencer por 5-2.

O próximo fim-de-semana todos os escalões distritais jogam fora pelo que se espera jogos difíceis. Já a equipa sénior volta à disputa do Campeonato e recebe um dos seus mais directos rivais, tanto a nível de tabela classificativa como pelo historial de ambos os clu-

bes. Espera-se uma partida animada, com os de São João da Madeira a tentarem vingar a pesada derrota imposta no seu terreno, na primeira volta, pelo que a 'Turma do Mocho' pede o apoio dos seus adeptos, numa partida que não vai ser fácil, até porque alguns atletas da Sanjoanense conhecem bem o ambiente academista, já que são ex-atletas do clube.

Resultados dos escalões distritais: Juvenis - AA Espinho-Carvalhos, 10-4; Juniores - AA Espinho-Carvalhos, 7-1; Académico-AA Espinho, 4-5; Iniciados - AA Espinho-Carvalhos, 0-3; In-

fantis A - AA Espinho-Carvalhos, 0-1; Feminino (Sub-16) - Carvalhos-AA Espinho, 5-2.

Jogos a realizar: Juvenis - Juv. Pacense-AA Espinho (sábado, 15h); Juniores - Juv. Pacense-AA Espinho (sábado, 16h15); Seniores - AA Espinho-Sanjoanense (sábado, 21h); Iniciados - Fânzeres-A Espinho (domingo, 10h); Infantis A - Fânzeres-A Espinho (domingo, 11h); Feminino (Sub-16) - VB Bispo-AA Espinho (domingo, 17h15).

Sandra Soares



'Distrital' de futebol Infantis 'tigres' vencem Argoncilhe

A equipa de infantis do Sporting Clube de Espinho venceu, no sábado, o conjunto do Argoncilhe, por 1-0. O espinhense, Hugo, aos 57 minutos, a três do fim do jogo, conseguiu, na sequência de um pontapé de canto, de cabeça, fazer o golo que deu a vitória à sua equipa.

Eis a constituição das equipas:

Sporting de Espinho - Bruno; André, Pedro, Renato e Nelson; Fabinho e Ruisinho (sete inicial); Tiago Rocha, Gustavo, Hugo, Paulinho e David.

Treinador: José António.

Argoncilhe - Tiago; Fábio, Miguel, Batista e Carlos; Rui e Vítor (sete inicial); Pedro, Hugo, Sérgio, Bruno e Ferreira.

Treinador: Quim Nando.

Manuel Proença (texto)
Nuno Alves (fotos)



Atletismo - Grande Prémio

Nuno Soares brilha em Avintes

O espinhense que está a correr pelo Salgueiros, Nuno Soares, alcançou a quarta posição na prova de 10 quilómetros do II Grande Prémio de Atletismo de Avintes.

O atleta espinhense não conseguiu chegar à terceira posição por apenas 16 centésimos de segundo.

Nuno Soares deverá participar no Mundial de Corta Mato (curto) que irá decorrer em Setúbal no próximo domingo deverá marcar presença, no dia 18, na prova que irá ser disputada em Bragança.

Campeonato do Mundo na Nave Polivalente

Vai decorrer em Espinho, na Nave Polivalente, de 16 a 18 de Março, o I Campeonato do Mundo de Pista Coberta (masculino e feminino) para atletas com deficiência intelectual. Trata-se de uma iniciativa da Associação Nacional de Desporto para a Deficiência Mental (ANDDEM) que contará com a participação de cerca de 500 atletas que representarão 47 países, incluindo Portugal. A cantora Dulce Pontes será o grande cartaz de abertura desta jornada.

Taça da Federação no fim-de-semana

Entretanto, no próximo sábado e domingo, vai decorrer na Nave Polivalente, a Taça Federação Portuguesa de Atletismo (velocidade, barreiras, lançamentos e saltos), bem como o Campeonato Distrital de Aveiro de veteranos.

No dia 17, as competições voltam à pista António Leitão com o Portugal/Espanha em pista coberta, regressando a 24 e 25 com os Campeonatos de Portugal.

Manuel Proença

CLÍNICA DE MEDICINA DENTÁRIA

Acordos com: PSP, ACASA, CGD, EDP, SAMS, PHILIPS, REFER, CRUZ VERMELHA

Dr. Jorge Pacheco

ORTOPANTOMOGRAFIA, TELERRADIOGRAFIA, IMPLANTOLOGIA, ORTODONTIA (fixa e removível), PRÓTESE (fixa e removível)

R. 8 n.º 381-1.º • 4500 ESPINHO • Telef. 227342718

PERCA PESO, MEDIDAS E CELULITE

- ESTÁ FARTO DE DIETAS MAÇADORAS?
- E DE GINÁSTICA VIOLENTA?

Um produto à base de ervas, internacionalmente conhecido, oferece-lhe uma dieta de controlo calórico que contém os nutrientes essenciais.

Para mais informações ligue: 919 079 800



PSICÓLOGA - PSICOTERAPEUTA

Dra. Mónica Dornela O. Silva

Psicoterapia Crianças * Adultos * Idosos
Psicodiagnóstico * Orientação Vocacional

Atendimentos: Rua 18, n.º 582 - 2.º andar - SI. 03

Marcação de Consultas: Tlm. 918 210 029



ASSOCIAÇÃO COMERCIAL DE ESPINHO

CONCURSO PÚBLICO

OBRAS DE REMODELAÇÃO

A Associação Comercial de Espinho vai realizar obras de adaptação e remodelação nas instalações da sua sede.

Solicita-se a todas as empresas vocacionadas nesta área e interessadas em apresentarem propostas, o favor de entrarem em contacto com esta Associação, sediada na **Rua 26, n.º 563 - 1.º Andar, em Espinho.**

Data limite para entrega das propostas
16/02/2001

Telefone: 227 340 113

Fax: 227 313 484

O Presidente,

Dr. Manuel da Rocha Marques

Amentia

Comércio de Vestuário de Alta Costura

Rua 19, 938 - 4500 Espinho • Tel. 227313844

Tudo c/ 50% desconto

Rua 16, n.º 627 - Espinho

PROMOÇÕES

40% de desconto

Versace, Dolce & Gabbana, Moschino

Amor é...



Jantar

Dia dos Namorados

14 de Fevereiro

...Vossa Mercê

Informações e Reservas

Tel. 227 340 254

Rua 23, n.º 94 ESPINHO



Voleibol - Divisão A1

'Tigres' assumem segunda posição

A equipa de voleibol do Sporting Clube de Espinho, ao derrotar o Esmoriz Ginásio por 3-0, assumiu a segunda posição da tabela classificativa da segunda fase (série dos primeiros) da Divisão A1.

Manuel Proença (texto)
Nuno Alves (fotos)

O jogo começou de uma forma bastante equilibrada. O Esmoriz Ginásio trazia a lição muito bem estudada e ia conseguindo escapar tanto ao agressivo serviço dos espinhenses como ao poderoso bloco. Até aos 11 pontos, altura em que se manteve essa toada de equilíbrio, as combinações tácticas dos pupilos de Carlos Prata foram dando resultado. Porém, a partir daí, os espinhenses conseguiram acertar melhor e desenvolver bastante bem o contra-ataque. Os erros foram surgindo por parte do Esmoriz e o bloco do seu adversário foi-se tornando eficaz. Os 'tigres' construíram, aos pou-

cos, a vantagem do marcador.

No entanto, na fase final do primeiro 'set', os espinhenses baixaram um pouco a eficácia e acabaram por tremer. A ajudar este 'nervosismo' dois clamorosos erros da dupla de arbitragem, abaram por não ter consequências mais graves no resultado - uma falta do bloco do Esmoriz que ficou por assinalar, e uma falta de Gilberto Silva (inexistente) por alegadamente ter ultrapassado a rede com as mãos para o campo do adversário!

No segundo 'set' o Sporting de Espinho entrou muito bem. Miguel Maia, com o

seu potente serviço voltou a causar imensos problemas e conseguiu quatro pontos logo nos momentos iniciais. Uma falha, infantil, de Sandro, viria a quebrar o serviço do capitão espinhense. Porém, o bloco dos 'tigres' voltou a ser a arma de resposta ao ataque do Esmoriz Ginásio que, aliado ao excelente ataque quer de entrada, quer de saída de rede, veio contribuir para o avolumar do resultado em fase inicial do 'set'. Até ao final, os 'tigres' conseguiram controlar muito bem o resultado, não deixando o Esmoriz aproximar-se no marcador.

O terceiro 'set' iniciou-se com vantagem do Sporting de Espinho. Contudo, aos poucos os 'tigres' foram perdendo a vantagem que construíram. O Esmoriz empenhou-se numa derradeira e desesperada recuperação, com o intuito de obrigar o seu adversário a disputar mais um 'set'. Os pupilos de Carlos Prata acabaram por se colocar à frente do marcador, aproveitando bem uns momentos de desnorte do adversário. Algumas falhas no ataque do Esmoriz fizeram com que o Espinho fosse recuperando e o marcador voltou a andar com números muito idênti-

cos. O jogo estava feio, sem grandes momentos de voleibol mas o Espinho voltou a assumir o confortável comando da partida e limitou-se a gerir a vantagem que conseguiu até ao final do 'set'.

Sp. Espinho, 3
Esmoriz, 0

Jogo da segunda fase da Divisão A1, série dos primeiros, no pavilhão Joaquim Moreira da Costa Júnior, sob a arbitragem de António Sobral (S. Miguel) e Manuel Andrade (Porto).

Parciais: 25-22 (24'), 25-19 (18') e 25-20 (22').

Sporting de Espinho - Sandro Correia, Gilvan Silva, Miguel Maia (cap.), João Brenha, Robert Czedula e Gilberto Silva (seis inicial); Carlos Maia (libero), Lucas Afonso, Hugo Ribeiro, Vagner Aragão, José Afonso Pedrosa e Luís Filipe.

Treinador: Fernando Luís.

Esmoriz Ginásio - Mike Mulvey, Roberto Reis, Luís Pinto, Hugo Gaspar, Rui Monteiro (cap.) e Celso Júnior (seis inicial); Filipe Cruz (libero), Valter Cardoso, Nelson Brizida, Bruno Lima, José Fontes e Jacek Kustra.

Treinador: Carlos Prata.

Resultados

Sp. de Espinho-Esmoriz	3-0
25-22 (24'); 25-19 (18'); 25-20 (22')	
Marítimo-Castêlo da Maia	0-3
15-25 (17'); 26-28 (30'); 20-25 (20')	
Nacional-Leixões	3-0
25-21 (20'); 25-18 (19'); 25-22 (21')	

Classificação

	P	J	V	D	F-C
Castêlo da Maia	23	3	2	1	7-4
Sp. Espinho	21	3	3	0	9-1
Esmoriz	20	3	2	1	6-3
Marítimo	18	3	1	2	3-7
Nacional	18	3	1	2	3-6
Leixões	18	3	0	3	2-9

Próxima jornada

Leixões-Esmoriz
Nacional-Castêlo da Maia
Marítimo-Sp. Espinho

Taça de Portugal no dia 25

A equipa de voleibol sénior masculina do Sporting Clube de Espinho irá defrontar, no dia 25, pelas 16 horas, o vencedor do encontro entre o CDUP e o Cernache. Trata-se da primeira participação, esta temporada, da turma hexacampeã nacional da Taça de Portugal (oitavos-de-final). Entretanto, os sorteios relativos aos quartos-de-final da Taça de Portugal em ambas as categorias estão agendados para o próximo dia 14 de Fevereiro pelas 19 horas

na Federação Portuguesa de Voleibol.

Eis os jogos dos oitavos-de-final da Taça de Portugal: CD Fiães-Esmoriz; SC Caldas ou Nacional Ginástica-Castêlo da Maia; Vilacondense ou Ala Gondomar-Marítimo; CDUP ou Cernache-Sporting de Espinho; Lusíada ou Antigos Alunos-CD Nacional; Académica de S. Mamede-Leixões; Machico-CV Lisboa ou Pataíense; CD Póvoa ou Vitória SC-Benfica.

CV Espinho e Académica vencem

O Clube de Voleibol de Espinho bateu, na segunda jornada da segunda fase (série dos últimos) da Divisão A2, a formação da Universidade Lusíada por 3-1 - 29-27 (28'); 23-25 (23'); 25-27 (26'); 18-25 (11'). Este resultado coloca a equipa espinhense dois pontos acima da sua mais directa adversária na tabela classificativa.

Por outro lado, e não constituindo surpresa, a equipa da Associação Académica de Espinho continua na liderança desta prova. Os academistas receberam o Nacional de Ginástica e venceram por 3-0 (25-19; 25-22; 25-20).

Resultados

U. Lusíada-CV Espinho	1-3
E. Covilhã-Antigos Alunos	3-2
Ac.Espinho-N. Ginástica	3-0

Classificação

	P	J	F-C
Académica de Espinho	18	2	6-1
E. da Covilhã	16	2	6-3
CV Espinho	16	2	4-4
U. Lusíada	14	2	4-4
Antigos Alunos	14	2	3-6
N. Ginástica	13	2	1-6

Próxima jornada

U. Lusíada-Ac. Espinho
Ant. Alunos-Nac. Ginástica
CV Espinho-E. Covilhã

II Divisão Zona Norte

Resultados

Castêlo da Maia B-CD Póvoa	1-3
CA Espinho-Esmoriz B	3-1

Classificação

	P	J	F-C
CD Póvoa	12	1	3-1
Castêlo da Maia B	10	1	1-3
CA Espinho	9	1	3-1
Esmoriz B	9	1	1-3



FLASHES

Foto Vítor Lancha

A equipa de juvenis de voleibol da Associação Académica de Espinho aspira a uma época honrosa



Voleibol - Top Teams Cup (dia 14)

Sp. Espinho recebe Salzburgo

O sorteio realizado no Luxemburgo recentemente ditou que o campeão nacional de voleibol Sporting de Espinho defronte nos quartos-de-final da Taça das Equipas de Topo (Top Teams Cup) o Uniqua Salzburgo, da Áustria.

Manuel Proença (texto)
Nuno Alves (foto)

Assim, os 'tigres' irão jogar a primeira partida no pavilhão Joaquim Moreira da Costa Júnior, em Espinho, no dia 14 pelas 21 horas. O jogo da segunda mão será disputado no dia 20, às 19.30 horas, no pavilhão da equipa austríaca.

Foi por isso que no jogo entre o Sporting Clube de Espinho e o Esmoriz Ginásio estiveram presentes dois elementos dos adversários do Sporting de Espinho, o Uniqua Salzburgo. Os dois elementos filmaram todo o jogo dos 'tigres', facto que irritou o treinador do Sporting de Espinho, Fernando Luís,

gerando-se um sururu no final do jogo. O técnico dos espinhenses alegou que fora impedido de filmar um dos jogos dos austríacos, no seu pavilhão e não autorizou que aqueles austríacos abandonassem o pavilhão sem deixarem o filme do jogo.

Entretanto, à procura de um lugar na 'final-four', como o Sporting de Espinho, estão duas das melhores formações espanholas que irão disputar o acesso entre si - o actual campeão Unicaja Almeria e o campeão de 1999, Numância de Soria -, os holandeses do Piet Zoomers Apeldorn vão à Sibéria jogar contra o Izmurud Ekaterinburg, enquanto a equipa turca do Edemirspor defronta os polacos do Stilon Gorzow.

Circuito Mundial de vôlei de praia

Open de Espinho de 24 a 29 de Julho

A cidade de Espinho irá receber, na praia da Baía, de 24 a 29 de Julho, a etapa de Portugal do Circuito Mundial de voleibol de praia, em masculinos e femininos.

O Circuito Mundial este ano terá novas regras implementadas pela Federação Internacional de Voleibol (FIVB) das quais se destacam o novo sistema de pontuação e a redução do campo para 8x8.

O Circuito Mundial de 2001 tem início em Abril e o final agendado para Dezembro. Eis o calendário:

Masculino - Rosarito,

México (30 de Abril a 4 de Junho); Tenerife, Espanha (13 a 17 de Junho); Gstaad, Suíça (20 a 24 de Junho); Berlim, Alemanha (27 de Junho a 1 de Julho); Stavanger, Noruega (4 a 8 de Julho); Lignano, Itália (11 a 15 de Julho); Marselha, França (17 a 22 de Julho); Espinho, Portugal (25 a 29 de Julho); Klagenfurt, Áustria (1 a 5 de Agosto); Ostende, Bélgica (8 a 12 de Agosto); Brisbane, Austrália (29 de Agosto a 4 de Setembro); Palma de Maiorca, Espanha (12 a 16 de Setembro); e Fortaleza, Brasil (27 de Novembro a 2 de Dezembro).

Feminino - Macau (4 a 8 de Abril); Rosarito, México (30 de Maio a 4 de Junho); Cagliari, Itália (13 a 17 de Junho); Gstaad, Suíça (19 a 23 de Junho); Canárias, Espanha (4 a 8 de Julho); Marselha, França (16 a 22 de Julho); Espinho, Portugal (24 a 28 de Julho); Klagenfurt, Áustria (1 a 5 de Agosto); Osaka, Japão (8 a 12 de Agosto); Maoming, China (15 a 19 de Agosto); Hong-Kong (22 a 26 de Agosto); Brisbane, Austrália (29 a 4 de Setembro); e Fortaleza, Brasil (30 de Novembro a 4 de Dezembro).

Manuel Proença

Carvalho e Mesquita vencem

Badminton do CDE

O Núcleo de Badminton do Centro Desportivo de Espinho, participou, no fim de semana, nos Campeonatos de Badminton de Coimbra de primeiras, segundas e terceiras categorias, prova a contar para o 'ranking' nacional.

O Centro Desportivo de Espinho (CDE) fez-se representar por três atletas de segundas categorias (João Artur, Arlindo Carvalho e Paulo Mesquita) e um de terceiras categorias (António Rodrigues).

Arlindo Carvalho e Paulo Mesquita na variante de pares-homens partiram para este Campeonato em segundo lugar sendo por esse motivo cabeças de série, não dando quaisquer hipóteses aos seus mais directos opositores. Venceram

a final por um concludente 2/0 com os parciais de 15-4 e 15-6. Os dois atletas jogaram com muita inteligência, paciência, garra e vontade de vencer, representando dignamente a cidade e o clube, arrecadando mais dois troféus para o seu vasto historial.

Este par, por ter obtido o primeiro lugar no torneio, ascendeu ao topo do 'ranking' nacional na variante de pares-homens, pelo que estão bem posicionados para discutir o título de campeões nacionais de segundas categorias, prova que se irá realizar em Maio deste ano e onde estarão as 16 melhores duplas nacionais. Note-se que só as duas primeiras duplas ascenderão a primeiras categorias, sendo por isso uma prova bastante

selectiva. É de salientar o empenho do atleta Paulo Mesquita em singulares, pois foi com muita perseverança e galhardia, alcançou o terceiro lugar na variante, mesmo depois de ter sido lesionado por um seu opositor que, perdendo a calma atirou a raqueta pelo ar, tendo atingido o atleta espinhense no joelho. Poderia ter ido mais além se não fosse este percalço, mas o atleta com muita dignidade aceitou o pedido de desculpas, contribuindo assim para o 'fair-play' que tanta falta faz ao nosso desporto em geral.

Entretanto, João Artur lesionou-se não tendo podido mostrar que é um atleta a ter em boa conta. Fica a promessa de que irá entregar-se totalmente nos campeonatos de São Paio de Oleiros, prova que se avizinha, e que é pontuável para o 'ranking' nacional.

António Rodrigues teve uma actuação modesta, mostrando também que poderá ir mais além, caso a carga de treinos e a participação nos torneios forem em maior número.

Torneio de Ano Novo

Ténis do Country

Integrado no calendário oficial de provas da Federação Portuguesa de Ténis (FPT) e organizado pelo Espinho Country Club (ECC), realizou-se recentemente o 'Torneio Ano Novo', nas modalidades singulares masculinos e singulares femininos, nos escalões infantil e júnior.

Este torneio teve a participação de 47 jogadores de vários clubes, destacando-se uma grande participação dos atletas do Espinho Country Club e Clube de Ténis de Espinho (CTE).

No escalão Infantil, Fernando Vasconcelos (LCT Foz) venceu na final Rui

Pedro Coelho (CTE), por um duplo 6/1.

José Luís Sá (ETJ Vilares), jogador habitual nos torneios em Espinho, sagrou-se campeão no escalão júnior, ao derrotar Tiago Alçada (Clube de Ténis de Azeméis) pelos parciais de 6/2 e 6/3.

Na vertente feminina, e no escalão júnior, Stephanie Dermagne (ECC), chegou à final apesar de não ter conseguido superar a maior experiência da atleta Paula Gomes (Alfenense), tendo perdido pelo parciais de 6/0 e 6/1.

O sol fez-se acompanhar ao longo de todo o fim-

-de-semana, tendo o torneio decorrido nos três 'courts' de piso rápido do Espinho Country Club, sob a orientação da juiz-árbitro Paula Quental e com a colaboração do director do torneio Pedro Cordeiro. Durante a entrega de prémios, a juiz-árbitro agradeceu a participação de todos os atletas, não se esquecendo de elogiar o excelente comportamento e 'fair-play' (dentro e fora dos 'courts'), destas futuras esperanças do ténis nacional.

José Sárria
encordoador
da selecção

O espinhense José Rui Sárria foi designado pela Federação Portuguesa de Ténis como o encordoador oficial da selecção portuguesa presente na eliminatória da Taça Davis que está a decorrer no Complexo de Ténis da Maia.



Campeão transcontinental no PraiaGolfe

António Quicanga quer brilhar no boxe mundial

António Quicanga é o novo reforço do boxe do Futebol Clube do Porto para este ano. O campeão transcontinental tem vindo a Espinho, ao Clube de Saúde do Hotel PraiaGolfe, para relaxar e preparar-se para o difícil conjunto de provas que vai ter de enfrentar durante este ano.

Manuel Proença (texto)
Nuno Alves (fotos)

António Quicanga, 29 anos de idade, 1,77 metros de altura, 72,5 quilogramas, natural de Luanda (Angola). Filho de camponeses, "humilde e amigo do meu amigo. Sou angolano e, ao mesmo tempo, português pois adoro estes dois países - o retrato do campeão transcontinental de boxe, atleta do Futebol Clube do Porto (ex-Boavista), que regularmente tem vindo a Espinho, ao Clube de Saúde do Hotel PraiaGolfe.

António Quicanga é um dos actuais ídolos. É um homem humilde, de origens muito humildes que um dia, na busca de melhores condições de vida, deixou o seu país natal e veio para a capital portuguesa. Começou a trabalhar na construção civil, como operário/pedreiro até que alguém descobriu um verdadeiro campeão.

- Como veio para Portugal?

- Em Angola era militar e as condições eram péssimas. Por isso, fugi do meu país à procura de novas condições de vida em Portugal, em 1989. Quando cá cheguei comecei a trabalhar na cons-

trução civil e tive esse emprego durante cinco anos - fui pedreiro.

- Como apareceu no boxe português?

- Só em 1992 é que me meti no boxe, por iniciativa de António Ramalho, treinador do Algés. Ele viu-me numa discoteca quando houve uma briga. Desde esse dia que ele não me largou para me convencer a entrar para o boxe.

- Como surgiu o boxe na sua vida?

- Quando entrei para a

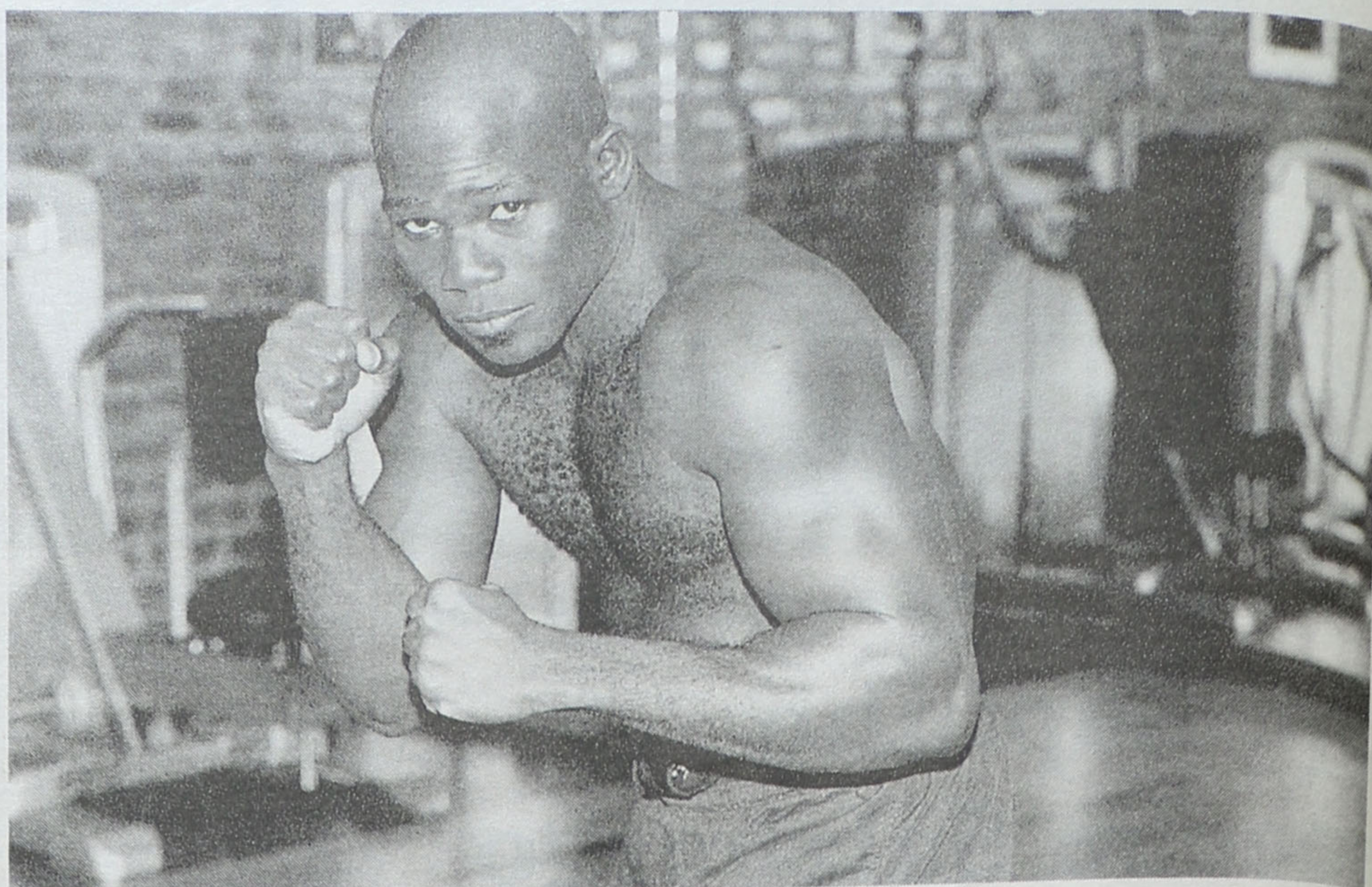

modalidade fiquei muito motivado pois consegui vencer o primeiro combate. Em Angola eu competia. Quando vim para cá fiquei sem combater durante cinco anos. Pelo Algés consegui o

título de campeão de Lisboa. Naquele clube lisboeta consegui vencer mais alguns troféus. Mais tarde, como o boxe no Norte do País é muito mais forte, vim para o Boavista, onde estive duran-

te seis anos. Há bem pouco tempo que estou no Futebol Clube do Porto.

- Conhece o espinhense Vítor Sá?

- Conheço-o perfeitamente e acho que tem um grande coração. É um grande atleta, com muita força e muita vontade.

- Está satisfeito por fazer parte da sua equipa?

- Este é o meu primeiro ano no Futebol Clube do Porto. Sou campeão mundial transcontinental e como eu estou feliz por lá estar, acho que os dirigentes e sócios do Porto, também estão bastante satisfeitos por me ter lá. Gostaria de agradecer a ajuda e o apoio que o Hotel PraiaGolfe e o responsável pelas instalações do Clube de Saúde, Joaquim Sousa, me têm dado. Tenho vindo a estas magníficas instalações para relaxar. Acho que em Portugal é difícil encontrar-se instalações deste nível.

- Quais são os seus próximos objectivos?

- Vou para Angola para tentar bater o título transcontinental. Estou na final do Campeonato africano. Já consegui entrar para o 'ranking' da WBO. O meu sonho era o de ir para os Estados Unidos da América para combater. Acho que as portas vão abrir-se para que esteja ao lado do Mike Tyson e Holyfield a combater.

- O seu sonho é o de poder entrar no boxe profissional dos Estados Unidos?

- Já estou no boxe profissional mundial. Todo o atleta gostava de ir aos Estados Unidos, porque é a capital mundial do boxe, para mostrar os seus dotes. Conto estar na América em meados deste ano.

- Qual foi o combate que mais o marcou?

- Todos os combates são ou foram importantes. No

entanto, há um deles que me marcou: um em Tenerife quando perdi com o campeão do mundo intercontinental, o Kindongo. Nesse combate levei muita pancada, mas consegui chegar ao fim. As palmas, embora tenha sido derrotado, foram para mim. Cai por duas vezes, mas consegui levantar-me, com postura e dignidade. Nunca tive combates fáceis. Já cheguei a ganhar alguns combates aos 40 segundos do primeiro assalto. O combate que mais me marcou, pela alegria que me deu, foi quando conquistei o título transcontinental, em Luanda, onde tive uma assistência de cerca de 20 mil pessoas num estádio de futebol. Isso dá-me uma grande felicidade por saber que não sendo um clube de futebol, consegui levar tanta gente ao boxe.

- O que sente o seu país, Angola, ao vê-lo a combater?

- Estou convencido de que Angola pára para me ver combater. Os angolanos ficam colados ao televisor para saberem o que o Quicanga vai fazer, ficando à espera de uma vitória. Fui eleito o atleta de 2000 em Angola e no Boavista. Gostaria que o povo me olhasse da mesma forma que eu olho para o Mike Tyson.

- Acha que o boxe em Portugal está suficientemente implantado?

- O boxe ainda está muito aquém do desejável. Se jogarem o Benfica, Sporting ou Porto, em futebol, Portugal pára! O povo português ainda não está sensibilizado para esta modalidade pois pensa que é violência e que está destinado a homens brutos. No entanto, o público do Porto gosta bastante desta modalidade. Já consigo levar cinco a seis mil pessoas até um pavilhão para assistirem a um combate.

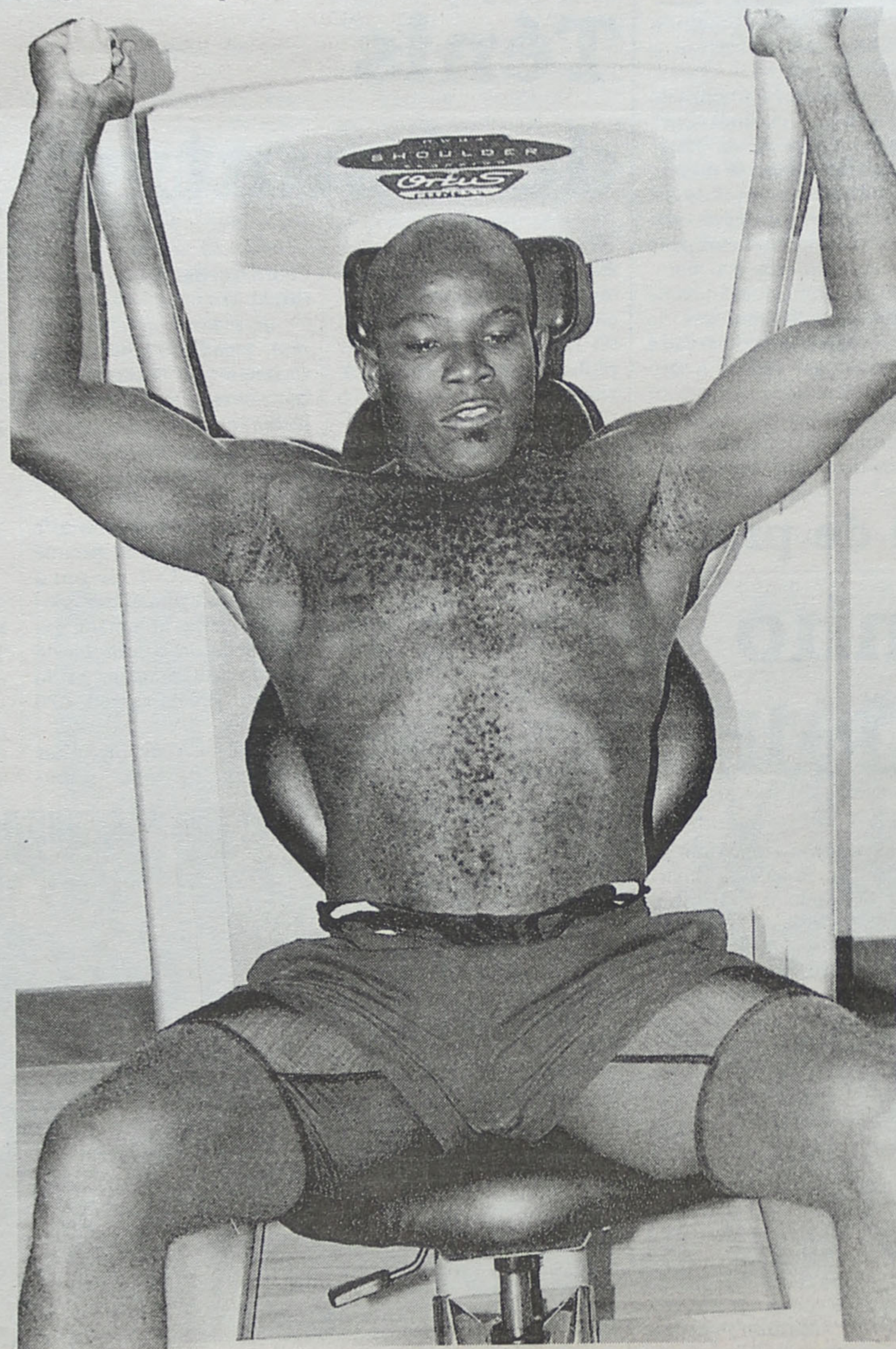

No 'Dance Passion', até dia 16

Três 'Divas' vozes

Manuel Proença (texto)
Nuno Alves (fotos)

'The Divas' (Lorayne, Louise e Sharn) são três encantadoras vozes femininas britânicas que actuam durante o espectáculo de variedades do Casino de Espinho, 'Dance Passion', até dia 16. As cantoras, bem conhecidas no Reino Unido, já actuaram em diversas partes do Mundo - desde as Caraíbas à Austrália, com temas da música 'soul' e do 'disco', 'gospel' e 'reggae'. Lorayne e Sharn são de Londres, enquanto Louise é oriunda de Manchester.

Quinze maravilhosos minutos

O 'show' do Casino comporta apenas 15 minutos de interpretação destas maravilhosas vozes que interpretam temas de James Brown, Sister Sladge (We are family), entre outros.

A actuação das 'The Divas' termina com o tema 'We are family', das Sister Sledge porque "nós somos uma família e trata-se de uma canção muito popular e alegre. Quer dizer que algo nos une, como uma excelente família, deixando-nos muito felizes" - explica Louise.

As três encantadoras vozes já se conhecem há cerca de sete anos. No seu país, interpretam as suas

canções com o apoio de uma banda própria.

Lorayne diz que "gostamos de todas as músicas, desde a música clássica à pop, passando pelo gospel".

"Adoramos a cidade de Espinho"

Quanto à cidade de Espinho, Sharn revela que "adoramo-la".

"Gostamos imenso de ir às compras no comércio local", acrescenta.

Do 'show' onde actuam, as três britânicas dizem que "é maravilhoso. É uma excelente combinação de grandes valores oriundos de muitas nações". E o público "é encantador. É gente com muito requinte, especial-

mente as senhoras".

As 'The Divas' estão encantadas com a forma como foram acarinhadas e querem voltar para "tra-

balhar com o Fernando Pereira, que é um excelente profissional". As cantoras adoraram "o trabalho de Belinda King e a

forma como o 'show' foi concebido. Foi por isso que aqui estivemos e queremos agradecer-lhe, do fundo do coração".



Louise, Lorayne e Sharn

São três vozes do Reino Unido - 'The Divas' (Lorayne, Louise e Sharn) que dão uma cor muito especial ao 'show' do Casino de Espinho, 'Dance Passion'. As três divas da música estão encantadas com a cidade e com as casas comerciais, onde se dedicam diariamente às compras e querem voltar, em breve, para trabalharem com Fernando Pereira.



HOTEL SOLVERDE

Dia de S. Valentim

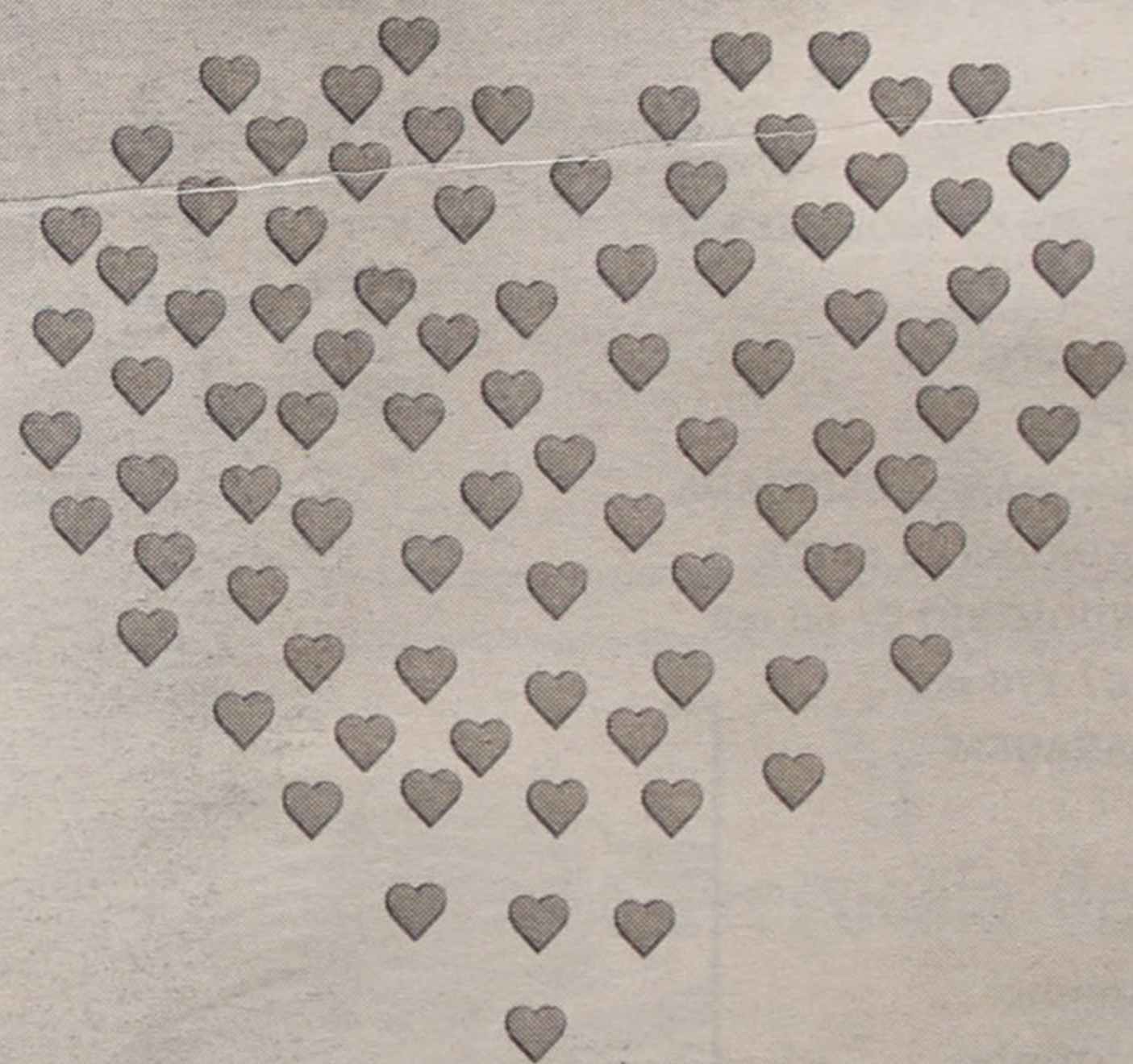

"Do nada em mim o Amor fez o Infinito"

Informações e Reservas
Tel. 22 731 31 62



14
Fevereiro

Os Melhores Momentos



CASINO
SOLVERDE
cinema

Informações pelo telefone 22 733 55 00

De 09 a 15/02/2001

SESSÕES DIÁRIAS

De SEGUNDA a SÁBADO - Às 15h30 e 21h45
DOMINGOS e FERIADOS - Às 15h30 - 18h00 - 21h45



O PROTEGIDO

com BRUCE WILLIS e SAMUEL L. JACKSON

Género: ACÇÃO

M/ 12 anos

ESPINHO - Ligue e veja a diferença

T1 - Novo - Vilar Paraiso - 15.000 cts.
T2 - Novos - Ao Solverde - 17.500
T3 - A Espinho - 15.000 cts.
T3+1 - Espinho (Centro) - 19.000 cts.
Andares-Moradias - Novos - Espinho - 17.500 cts.
Andares-Moradias - Novos - Espinho - 20.000 e 21.750 cts.
Moradia - Espinho - (T3) - 33.000 cts. (neg.)

Se quer vender o seu apartamento contacte-nos
Av. 24, n.º 237 • Telf. 227319158 - 964397939 - 936570438

VIAÚNICA

T3 - GRANJA - NOVO

2 frts.: Nascente / Poente. Excelentes áreas
140 m2. Condomínio reservado. 3 WC,
1 suite, 1 jacuzzi e 1 serviço. 2 lug. garagem.
Preço: 23.900 cts.

Lic.ª n.º 1361 • Tlm.: 919 871 313
Temos outras opções

ESPINHO

T1 - Novo, c/ bons acabamentos, boas áreas (70 m2), lugar
garagem e arrumos 18.900 cts.
T2 - Novos, boas áreas, bons acabamentos, a partir de 22.000 cts.
T3 - Usado, c/ lugar garagem e arrumos 16.000 cts.

ESMORIZ - PRAIA

T1 - Novo, boas áreas (80 m2) + terraço c/ 30 m2, bons acabamentos,
lugar garagem e arrumos 15.000 cts.
T2 - Novo, boas áreas (97 m2) + terraço c/ 30 m2, bons acabamentos,
lugar garagem e arrumos 18.500 cts.
T2 - Usado, c/ garagem ind. e arrumos 15.500 cts.

ESMORIZ - CENTRO

T2 - Usado, mobilado, c/ garagem ind. 14.500 cts.
T3 - Novo, boas áreas, c/ garagem p/ 2 carros e arrumos 18.500 cts.

APARTAMENTOS * TERRENOS * MORADIAS
DIGA-NOS ONDE QUER. TEMOS A SOLUÇÃO



Contacte-nos:
Telef. 256751337 / 256751613
Telm.: 914504056; 966477220; 934593146
ou então visite-nos:
Ed. Agueiro - Loja A n.º 1504
Av. 29 de Março (EN 109) - Esmoriz
AMI 3607

ANDARES
T1, T2, T3,
T4 E T4 DUPLEX
DUAS LOJAS

TER O ATLÂNTICO POR HORIZONTE



PAREDES DUPLAS C/ ISOLAMENTO
TV CABO
PRÉ-AQUECIMENTO
JANELAS DUPLAS
PORTA DE SEGURANÇA BLINDADA
TODOS OS ANDARES C/ SUITE
SALA DE CONDOMÍNIO C/ 60 m2
E TERRAÇO C/ 170 m2
LUGAR DE GARAGEM
ARRUMOS

Rua Principal
Lugar de Espinho
S. Félix da Marinha
V. N. GAIA

PARA VISITA CONSULTE

O NOSSO SERVIÇO DE VENDAS NO LOCAL
DE SEGUNDA A SEXTA, DAS 14 ÀS 17H30,
SÁBADO, DAS 9H30 ÀS 17H30
OU PELO TELEFONE 227 322 137



PRONTOS
A HABITAR

POR TUDO ISTO,
VALE A PENA VISITAR-NOS!
CONSTRUÍMOS A PENSAR EM SI!

Restaurante precisa
RAPAZ ou RAPARIGA

16 A 18 ANOS
PARA AJUDAR ÀS MESAS

Telef. 22 734 73 16

«Defesa de Espinho» - 3593 - 2001-02-08

LSP - COMÉRCIO DE EQUIPAMENTOS
E SERVIÇOS INFORMÁTICOS, UNIPESSOAL, LIMITADA
CONSERVATÓRIA REGISTO COMERCIAL DE ESPINHO

N.º de Matrícula: 01395/990128
N.I.P.C.: 504 353 608
N.º de Inscrição: 04
N.º e Data da Apresentação: Ap. 10/001107

Rosa Paula da Silva Maia, 2.ª Ajudante da Conservatória do Registo Comercial de Espinho, CERTIFICADO que em relação à sociedade em epígrafe, foi redenominado o seu capital para euros e transformada em unipessoal, tendo em consequência o seu pacto social, ficando com a seguinte redacção:

Artigo 1.º - A sociedade adopta a denominação "LSP - Comércio de Equipamentos e Serviços Informáticos, Unipessoal, Limitada", tem a sua sede na Rua Três, n.º 291-1.º esquerdo, freguesia e concelho de Espinho.

Artigo 2.º - A sede pode ser transferida para outro local do concelho e ainda criar ou extinguir filiais, sucursais, agências, delegações ou outras formas de representação por simples deliberação da assembleia geral.

Artigo 3.º - O objecto da sociedade consiste no comércio de equipamentos e serviços informáticos e de telecomunicações.

Artigo 4.º - O capital social, integralmente realizado em dinheiro, é de cinco mil euros, pertencente ao sócio Luís dos Santos Pinto.

Artigo 5.º - A gerência da sociedade, remunerada ou não, conforme for deliberado em Assembleia Geral, fica afectada ao sócio único, desde já nomeado gerente.

Artigo 6.º - O sócio poderá celebrar negócio com a sociedade desde que sirva a prossecução do objecto social.

Está conforme. Contém 2 folhas. O texto do contrato actualizado ficou depositado na pasta respectiva.

Espinho, 16 de Novembro de 2000.

A Ajudante,

a) Rosa Paula da Silva Maia

«Defesa de Espinho» - 3593 - 2001-02-08

TRIBUNAL JUDICIAL DA COMARCA DE ESPINHO

Anúncio

2.ª Publicação

São citados os credores desconhecidos, que gozem de garantia real sobre o(s) bem(s) penhorados ao(s) executado(s): uma máquina fotocopiadora, marca Nashuatec 3715; um computador marca Topis-HQ286, com teclado, para reclamarem, querendo, o pagamento dos respectivos créditos, pelo produto de tais bens, no prazo de QUINZE DIAS, depois de decorrida a dilação de VINTE DIAS, que se começará a contar da data da 2.ª e última publicação do anúncio.

EXECUÇÃO SUMÁRIA N.º 172/99-A - 2.º JUÍZO EXEQUENTE - António José Soares Lemos.
EXECUTADA - ANTÓNIO AUGUSTO SARDINHA CANDEIAS, residente na Rua Direita, n.º 20, Souselas.

Espinho, 19.01.01

O Juiz de Direito,

a) José António Gonçalves de Castro

A Oficial de Justiça,

a) M.ª Lurdes Ferreira

S. FÉLIX DA MARINHA



Domingos Américo Fernandes da Silva

1.º Aniversário

Com eterna saudade, sua esposa, filhos, genro, nora e netos, comunicam que se realiza missa pelo seu eterno descanso, no domingo, dia 11, pelas 9h30, na Capela de Nossa Senhora do Amparo.

Agradecemos a quem possa comparecer a este acto religioso.



Abel da Castela

11.º Aniversário

Sua família manda celebrar missa por sua alma, no próximo dia 13, pelas 19 horas, na Igreja Matriz de Espinho. Desde já agradece a quantos participarem em tão religioso acto.

A Família



América Oliveira Guerra

Missa do 3.º Aniversário

Suas filhas, genros e netos vêm, por este meio, comunicar que será celebrada missa por alma da saudosa extinta, dia 15, quinta-feira, às 18 horas, na Igreja Matriz de Espinho.



Joaquim Henriques Alves

9.º Aniversário do seu falecimento

Seus filhos, nora, genros e netos vêm, por este meio, comunicar que as missas do 8.º aniversário do falecimento do seu ente querido serão celebradas dia 12, segunda-feira, às 18 horas na Igreja Matriz de Espinho e no Mosteiro de Grijó. Desde já agradecem a quem possa comparecer.



Nicolau Gomes Pereira

SILVALDE

Missa do 3.º Aniversário

Sua cunhada e afilhada vêm, por este meio, comunicar que será celebrada missa por alma do saudoso extinto, dia 10, sábado, às 17 horas, na Igreja Paroquial de Silvalde.



Arqt.º Jerónimo Reis

Missa do 17.º Aniversário do seu falecimento

A família participa que será celebrada missa pelo seu eterno descanso, no próximo dia 12, segunda-feira, às 18 horas, na Igreja Matriz de Espinho. Desde já agradece a comparencia a este acto religioso.

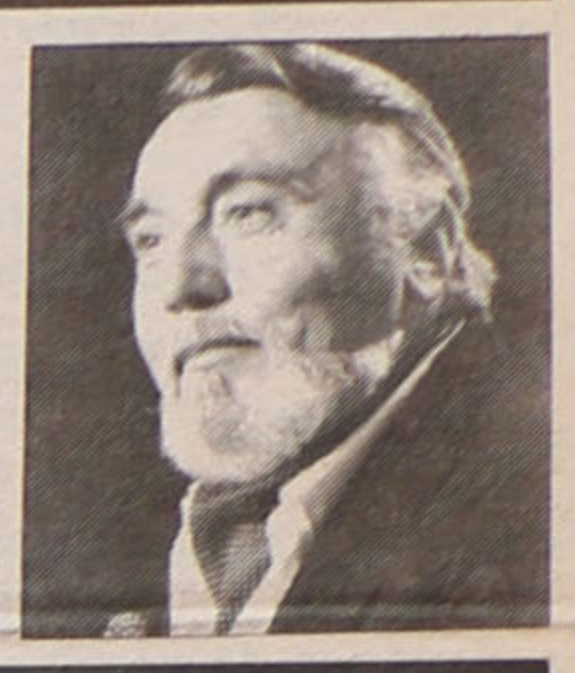

Maria Celestina Ferreira Caneira

Agradecimento

Seu marido, filhos, noras, genros e netos vêm, por este meio agradecer muito sensibilizada e reconhecidamente, a todas as pessoas que tomaram parte no funeral e na missa do 7.º dia, ou que de qualquer outro modo se associaram à sua dor.



Marido: **Augusto Oliveira Fonseca**
 Filhos: **Maria Amélia Ferreira Oliveira Pereira**
Palmira Ferreira Oliveira Pinho
Manuel Fernando Ferreira Oliveira
Rosa Maria Ferreira Oliveira
Zaida Maria Ferreira Oliveira
Teresa Amélia Ferreira Oliveira
Chantal Ferreira Oliveira Dias

Sebastião Sá Paço

Missa do 2.º Aniversário

Na passagem do 2.º aniversário do falecimento do seu ente querido, a esposa, filhos e netas recordam-no com profunda saudade e participam às pessoas de suas relações e amizade que a missa será celebrada no próximo dia 11, domingo, às 11 horas, na Igreja Paroquial de Anta. Desde já agradecem a comparencia neste acto religioso.

A Família



Maria Natália Silva Tavares

Missa do 1.º Aniversário

Sua família vem, por este meio, participar que será celebrada missa por sua alma, dia 9, sexta-feira, pelas 18 horas, na Igreja Matriz de Espinho.

Desde já agradecem a quem comparecer.



AGÊNCIA FUNERÁRIA: HENRIQUES

Albertina Ferreira Silva

Missa do 10.º Aniversário

Seu marido, filhos e netos vêm, por este meio, comunicar que dia 9, passa mais um aniversário do falecimento do seu ente querido e será celebrada missa por sua alma, na Igreja de Nogueira da Regedoura. Desde já agradecem a quem comparecer.



António de Lima Vinagre

Agradecimento e Missa do 7.º Dia

A família vem, por este meio, agradecer, muito sensibilizada e reconhecidamente, às pessoas que tomaram parte no funeral ou que de outro modo se associaram à sua dor. Comunica que a missa do 7.º dia é celebrada hoje, quinta-feira, pelas 18,30 horas, na Igreja Paroquial de Anta. Desde já agradece a todos quantos participem na Santa Eucaristia.



Anta, 8 de Fevereiro de 2001

FUN. N.º SR.ª D'AJUDA - SANCEBAS & LUÍS ALVES - Rua 20 - Telef. 227345129

António Figueiras
 (Emigrante no Brasil)

Faleceu

A família participa o falecimento do seu ente querido e comunica que a missa do 7.º dia será celebrada, dia 10, sábado, às 19 horas, na Igreja Paroquial de Paramos.

Antecipadamente agradece a todos que se dignarem assistir a este acto religioso.



Junta de Freguesia de Paramos

Vem por este meio comunicar o falecimento do Sr. **António Figueiras**, falecido no Brasil, pai do presidente da Assembleia de Freguesia de Paramos, **Joaquim Meneses Cardoso** e participa que a missa do 7.º dia será celebrada dia 10, sábado, às 19 horas, na Igreja Paroquial de Paramos.

Antecipadamente agradece a todos que se dignarem assistir a este acto religioso.

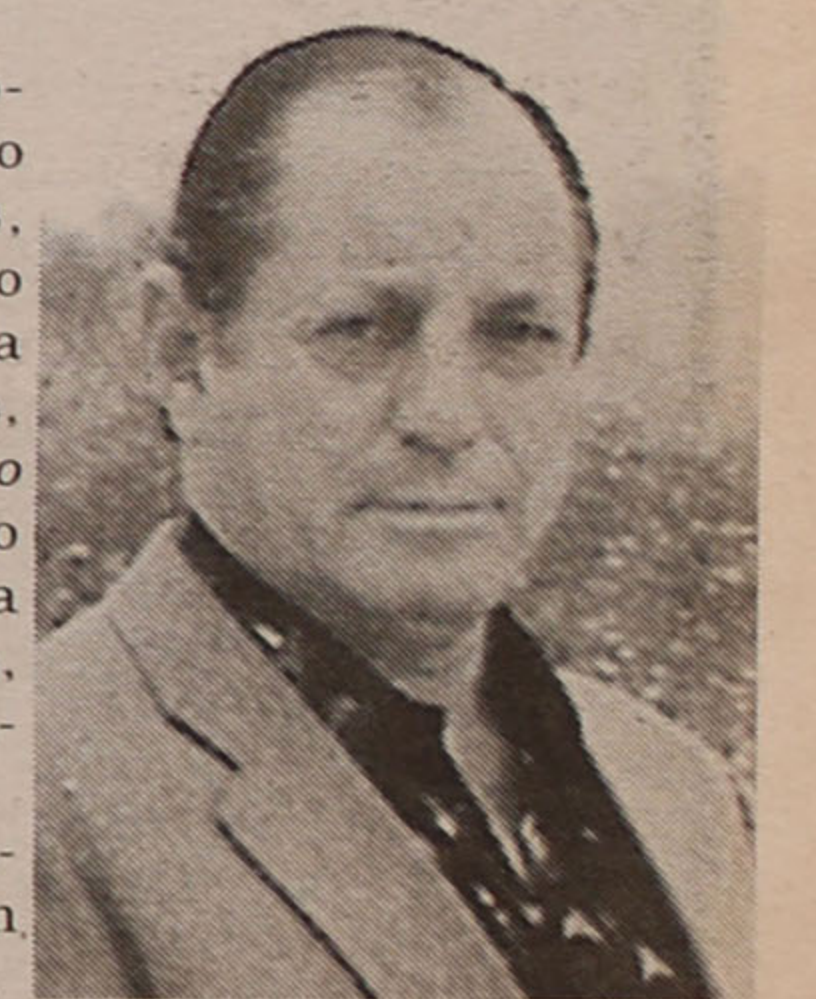

ABCR - Associação de Beneficência Cultural e Recreio de Paramos
 Sede: Paramos - Espinho

Assembleia Geral Convocatória

Usando da faculdade que me atribui o n.º 1 do Artigo 35.º e ao abrigo do n.º 2 do Artigo 36.º, convoco todos os associados desta colectividade para a Assembleia Geral Ordinária, a realizar no dia 23 de Fevereiro de 2001, pelas 20h30, nas suas instalações, Rua do Vale do Vouga com a seguinte ordem de trabalhos: 1 - Leitura da Acta da Assembleia Geral anterior; 2 - Discussão e aprovação das Contas da Gerência de 2000, alínea C, art.º 32.º; 3 - Eleição dos Corpos Sociais para o biénio 2001/2002; 4 - Outros assuntos de interesse para a colectividade, alínea N, art.º 32.º.

Paramos, 3 de Fevereiro de 2001
 O Presidente da Mesa da Assembleia Geral,
 a) **João Pinto Romeira**

N.B.: Se à hora marcada não estiver presente a maioria dos associados, a assembleia funcionará 1 hora depois com qualquer número de sócios (n.º 3 do art.º 35.º)

FARMÁCIAS DE SERVIÇO

Sexta (09) - SANTOS Rua 19, n.º 263 - Tel. 227340331;
Sábado (10) - PAIVA Rua 19, n.º 319 - Tel. 227340250;
Domingo (11) - HIGIENE Rua 19, n.º 293 - Tel. 227340320;
Segunda (12) - GRANDE FARMÁCIA Rua 8, n.º 1025 - Tel. 227340092;
Terça (13) - CONCEIÇÃO R. S. Tiago, n.º 709, Silvalde - Tel. 227311482;
Quarta (14) - TEIXEIRA Ctr. Com. Solverde/1, Avenida 8 - Tel. 227340352;
Quinta (15) - SANTOS Rua 19, n.º 263 - Tel. 227340331.

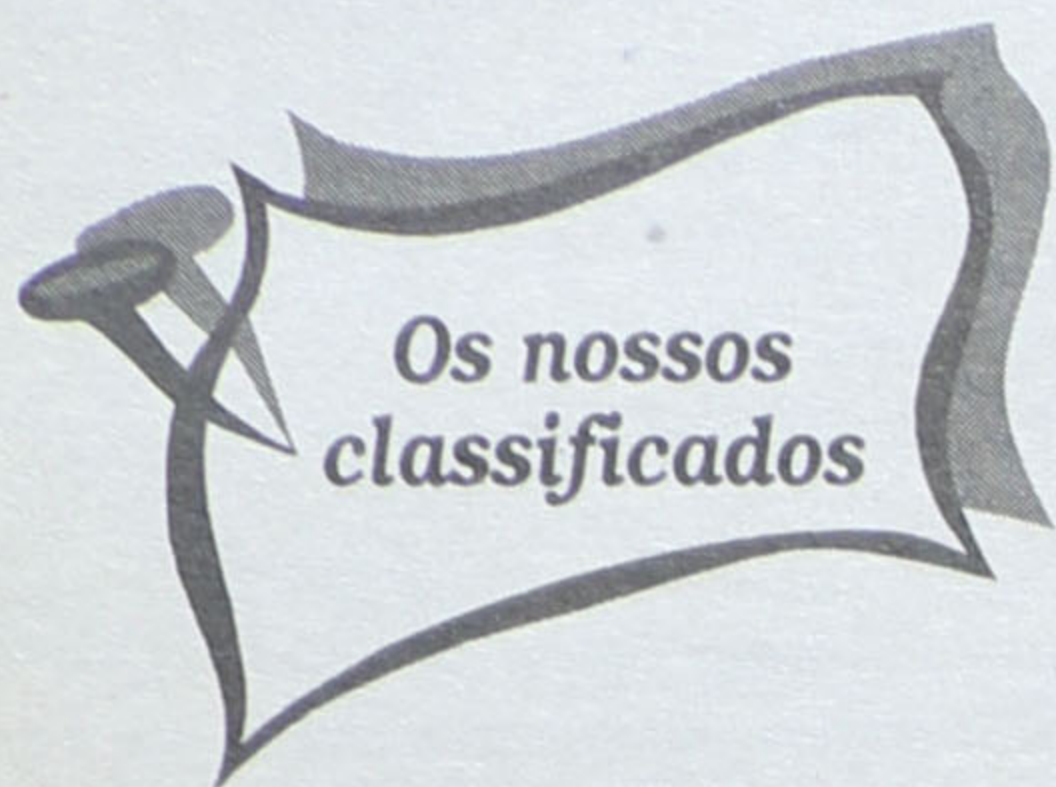

Os nossos
classificados

ADVOGADOS

MARIA DO CÉU SANTOS - Rua 18 n.º 582-2.º Esq. - Sala 1. Telef: 22731 21 00 - 4500 Espinho.

ALUGUÉIS

ALUGAM-SE QUARTOS, c/ casa de banho privativa, c/ cozinha, pequeno almoço, tratamento de roupa, garagem e TV Cabo mais Sport TV. Telef: 227340002 ou 227348972.

ALUGO APARTAMENTOS T0, T1, T2 E T3. Totalmente equipados, com TV Cabo mais Sport TV, telefone, garagens, limpezas. Rua 62 n.º 156. Telefone: 22 731 08 51/2 - Fax: 22 731 08 53.

ARRENDAR-SE LOJA no Edifício Palmeiras. Rua 8 - Loja 14. Contactar telef. 227321565. ESCRITÓRIO - Av.º 24 n.º 1019 - 4.º andar - Sala K - Espinho. Contactar: Dr. António Oliveira. Tlm. 933512465. Tlf. 256758329.

QUARTOS ou CASA com 2 quartos, em Espinho. Telef. 227340385 (das 20 às 24 horas).

2 APARTAMENTOS T1 - Um no r/c e outro no 2.º andar. Preço: 35 cts. Av.º da Bessada, n.º 1175 - Nogueira da -Regedoura. Telef. 227643769.

ALUGO ANDAR, a Técnicos, Professores ou profissões idênticas. Preferência a estrangeiros, totalmente mobilado. Rua 37, n.º 546, próximo ao Hospital de Espinho. Tel. 227341609.

APARTAMENTOS - LOJAS - ESCRITÓRIOS, em Espinho, os melhores preços, fale connosco, a informação é GRÁTIS. João Passos - Lic. 4541 AMI. 22 731 91 97 ou 96 586 17 65, joapassos@joapassos.pt.

ESPINHO CENTRO - T1 c/ lugar de garagem, cozinha equipada c/ ou sem mobília. Facilidade de subsídio renda jovem. Telef. 962471957.

T2, em Espinho, completamente mobilado a estrangeiros. Telef. 256572443.

CONFECCÃO
COUROS - CONFECCÕES - Por medida. Aceito arranjos. Tlf. 227340426. Tlm. 917741018.

EMPRÉSTIMOS

CRÉDITO PESSOAL para todos os fins. Resposta em 24 horas. Telef. 239714835. Tlm. 934133814.

EXPLICAÇÕES

PREPARAÇÃO para exames nacionais Física/Química. Todos os níveis. Telef. 227313338.

MÉDICOS

MEDICINA TRADICIONAL JAPONESA DE ESPINHO - Dr. AKIRA - Acupuntura - Moxibustão - Shiatsu: Emagrecimento; Reumatismo; Artrose; Stress; Má Circulação; Esgotamento; Problemas de Coluna - Dor em geral. Rua 23 n.º 344 Telefone / Fax 22 732 17 30.

OFERTAS

OPORTUNIDADE INTERNACIONAL DE NEGÓCIO.

Transformamos o seu tempo livre num negócio bem sucedido. 100 a 400 cts/mês. Part ou full-time. 919843840 - 962321369 - 936956021.

PASSA-SE

PASSA-SE ou VENDE-SE Casa das Caldeiradas. Telef. 227342925.

PEQUENA PAPELARIA, em Espinho. Renda baixa. Tels.: 227342885 / 227344422.

CAFÉ em Anta. Bom movimernto. Bom preço. Tlm. 917103526.

PRECISA-SE

JOVEM VENDEDOR - Zona Norte, part-time, c/ ou sem viatura. Ramo hotelaria. Tlm. 963473271.

RECEPCIONISTA (para Salão de Cabeleireiro). Boa apresentação. Conhecimentos de informática, inglês e francês. Telef.: 227340477 / 227342190.

SERVIÇOS

ESTOFADOR - Restauro todo o tipo de sofás, cadeiras, etc. Orçamentos grátis. Telef: 22734 40 90. Rua do Passo Velho n.º 217 - Anta.

ESTÚDIOS - LABORATÓRIO - VITOR LANCHIA - Passagem de filmes de Super 8mm para cassetes video. Passamos para o nosso sistema, cassetes de video que lhe enviem do Brasil. USA. França ou qualquer outra parte do mundo. Telefone: 22 734 53 44. Telemóvel 962788407.

PINTURAS E REMODELAÇÕES interior e exterior, incluindo serviço geral na construção civil com pessoal especializado. Orçamentos grátis. J. OLIVEIRA. Bons preços. Telef. 22 745 30 48 - Tlm. 914161216.

VENDAS

ESPINHO: T2 r/c, com garagem fechada, junto ao liceu. Somente 15.500 cts. Trata o próprio. Tlm 919354480.

LAMAS: Moradia do tipo T3 nova e pronta a habitar, com cerca de 300 m2, 3 banhos, suite, garagem para 3 carros, etc., etc. SOMENTE 25.000 c. Nortalgarve - Tel. 227310257 - Tlm. 919420697.

GRIJÓ: Moradia de luxo, com jardim, dois sistemas de aquecimento, suite com cabine de hidromassagem, garagem para 4 carros, etc. ÓPTIMA QUALIDADE, ESPAÇO E CONFORTO!!! 33.000 c. (neg.). Nortalgarve - Tel. 227310257 - Tlm. 919420697.

ESPINHO: T3+1 bem localizado, não precisa de obras, tem garagem e condomínio barato. SÓ 19.500 c. (neg.). Nortalgarve - Tel. 227310257 - Tlm. 919420697.

ESPINHO: T4 ótima localização, com 130 m2, 3 banhos, arrumos e garagem. VENDA URGENTE! SÓ 20.500 c. Nortalgarve - Tel. 227310257 - Tlm. 919420697.

ESMORIZ: T3 como novo, todas as divisões são excepcionalmente espaçosas. EXCELENTE OPORTUNIDADE! 18.500 C. (neg.). Nortalgarve - Tel. 227310257 - Tlm. 919420697.

MORADIA - NOVA - J/ Espinho - Com 5 quartos, 2 suites, 300 m2 área coberta, 100 m2 de área desc., 3 video-porteiro, possibilidade de permuta. Preço: 46.000. PAULO SÉRGIO - Propriedades. Lic.º 824 AMI. Telef.: 227830042 / 227838680.

T1 - ESPINHO - Avenida 24 - Novo. Garagem individual, vidros duplos. Excelentes vistas. Preço: 16.500 c. PAULO SÉRGIO - Propriedades. Lic.º 824 AMI. Telef.: 227830042 / 227838680.

T3 - NOVO - 4 roupeiros, 22 m2, terraço, garagem 2 carros, 3 casas de banho. 20.000 c. PAULO SÉRGIO - Propriedades. Lic.º 824 AMI. Telef.: 227830042 / 227838680.

T2 - ESMORIZ - C/ garagem individual, 5 anos, espectacular. Preço: 13.900 c. PAULO SÉRGIO - Propriedades. Lic.º 824 AMI. Telef.: 227830042 / 227838680.

T3 - SANTA MARIA DA FEIRA, junto ao E. Leclerc. Bom estado. Preço: 14.500 cts. Tlm. 919086029.

EM GRIJÓ - Aldeia nova, a 400 mts. da EN1, vende-se apartamentos T2+1 c/ 106 m2, T3 c/ 130 m2, T3+1 c/ 144 m2. Todos c/ lugar de garagem e arrumos. Contactar c/ o proprietário tlm. 917266049.

T3 ESPINHO, Anta, usado em muito bom estado, nascente poente, ótimo lugar de arrumos, 14.500 contos, negociáveis TOTALMENTE FINANCIADOS. João Passos - Lic. 4541 AMI. 22 731 91 97 ou 96 586 17 65, joapassos@joapassos.pt. Aproveite esta oportunidade, não há melhor.

T3 - ESPINHO - Av.º 32 - Ótimas áreas, Lareira e Lugar de Garagem - 20.000 c. Tlm. 966116732.

ANDAR T4, centro de Espinho, com garagem fechada, como novo (sem uso), c/ ou s/ mobília. Trata o próprio. Tlm. 917644812.

APARTAMENTO T3 Dúplex, T3 e T2 luxo, em Espinho. Verão 2001. Tlm. 917299266.

APARTAMENTO T2, em Espinho, usado, bom estado, lugar garagem. 17.000 cts. tlm. 917299266.

APARTAMENTO remodelado T3 - Anta. 13.500 cts. Tlm. 917299266.

CÂMARA MUNICIPAL DE ESPINHO

Informação

Para comemorar o Dia dos Namorados, a Câmara Municipal de Espinho convidatodos os pares a virem desfrutar de uma aula gratuita de Hidroginástica, a realizar no dia 17, sábado, pelas 18.30 horas, na Piscina Municipal (Rua 34, em frente à Escola Sá Couto).

ESPINHO COUNTRY CLUB

RESTAURANTE MASTERS

FIM-DE-SEMANA

COZIHA VENEZUELANA

18 E 19 FEVEREIRO

COMPLEXO DE TÊNIS DE ESPINHO

Rua do Porto / Silvalde - Espinho

Marcações tel. 227 312 146 / 53 * Fax 227 312 166

DE
vende-se na
Papelaria
Espinho Mar
(S. Félix Marinha)

CASINOS SOLVERDE

2000

OS MAIORES PRÉMIOS DE SEMPRE.

12.391.778 Contos
em prémios

1.033.830 Contos
em jackpots

34.043 Contos
em prémios diários

3 Automóveis*
sorteados no concurso
MÁQUINAS MILIONÁRIAS

EM 2001 SEJA TAMBÉM UM GANHADOR!

* Casino Espinho

Hotel Algarve Casino



Os Melhores Momentos

www.solveverde.pt

Casino Vilamoura

Casino Montegordo

APARDIL congratula-se

“Finalmente, obras fundamentais!”

Em comunicado, a Associação Paramense de Defesa dos Interesses Locais (APARDIL), congratula-se pela “obra de grande mérito, mercê do empenho das nossas autarquias, realizada com o importante apoio de homens e máquinas do Regimento de Engenharia, muito irá contribuir para atenuar consideravelmente o risco das inundações em Paramos”.

O documento enumera os seguintes aspectos:

“A retirada de uma viga de suporte do tabuleiro da ponte, frente ao velho restaurante próximo ao Aero Clube, que já não estava a suportar nada, mas só a travar a saída das águas; a desobstrução das existentes e a abertura de novas valas para a drenagem das águas da zona do aeródromo, evitarão o constante o flagelo das inundações.

A norte do Quartel, se for também facilitada a livre saída para o rio, das águas do veio da Vouga, as inundações passarão a ser de muito curta duração.

Outra obra fundamental, há dias iniciada, foi a protecção da zona da ETAR, correspondente à parte sul da povoação da Praia de Paramos;

Essa obra, há muito entendida por necessária, pelo menos desde as conclusões que levaram à Resolução do Conselho de Ministros em Abril de 99 (25199 - Plano de Ordenamento da Orla Costeira), devido à previsão de situações de risco para pessoas e bens, com o caso de Paramos a ser dos mais considerados; o seu arranque a todo o gás, iniciado no passado sábado, quando a generalidade do País estava alagado e Paramos não fugia à regra, poderá ter causado danos nas infra-estruturas então minadas pela água e a uma ponte com os alicerces já antes abalados, devido a constantes passagens de tão grandes pesos, mas o momento era de aflicção e importava evitar a erosão que o mar estava a provocar.

Importante é também necessário reclamar que algo

seja feito para travar a erosão, não menos acentuada, que nas últimas semanas o mar tem provocado na direcção do topo norte da pista e especialmente a norte do canal da foz da Lagoa.

Os alertas que temos feito, para a retirada de obstáculos (areias) colocadas na parte final do referido canal, não têm merecido a atenção de quem pode, porque, quem somos nós (a nossa Associação) se não contar com o interesse de quem manda e das diversas forças políticas, juntando a força da Comunicação Social ‘capaz de fazer mover a carroça quando os eixos estão perros?’ Muito pouco, mas quando, infelizmente, aparecem os maus resultados a confirmar os nossos receios, e eles são colocados publicamente, as coisas acabam por ser olhadas de frente.

O caso da erosão do cordão dunar, principalmente a Norte da foz da Lagoa, justifica que a nossa Associação insista na necessidade de uma intervenção urgen-

te, por isso, vamos constituir comprovativos actuais para poder mostrar a todas as forças políticas interessadas, a quem, deste modo, fica afirmada a nossa disponibilidade para com elas reunir e mostrar em vídeo, e posteriormente no local, se nos demonstrarem interesse.

Para a impressionante destruição de dunas, a norte do canal, muito contribui o desvio da foz, mais de uma centena de metros para Norte, situação evitável com uma fácil remoção de areias, colocadas nos últimos verdes, permitindo que o canal desagüe a direito.

O cordão dunar, na opinião dos entendidos, é a natural e a melhor protecção para sustentar o avanço do mar.

Sabemos que, em 1979, técnicos do Ministério do Ambiente e responsáveis autárquicos empenhados, concluíram no mesmo sentido, quando o mar arrasava as dunas e devorava o lado de Esmoriz, por o braço da foz se estender para sul”.

E conclui o documento: “Agora que já existe o compromisso do governo para resolver os problemas da Lagoa e uma empresa com a obra adjudicada e aprazada para ser iniciada este ano, parece-nos que só faltará sensibilização quanto à vantagem, para todas as partes, em resolver rapidamente esse problema”.

Na Avenida 24

Viatura incendeiase

Durante esta semana os bombeiros não tiveram mãos a medir, pois as solicitações para resolver problemas causados pelas cheias foram muitas, mas outro tipo de acidentes também continuam a acontecer.

No passado domingo o condutor de uma viatura que circulava na Avenida 24 não ganhou para o susto quando o seu automóvel começou a deitar fumo. O automobilista parou o carro e chamou de imediato os bombeiros, que apesar de terem utilizado quatro extintores não conseguiram apagar as chamas e tiveram de recorrer à água.

O incêndio que foi, supostamente, provocado por um curto-circuito acabou por provocar bastantes estragos na viatura, e especial na zona do motor.

Entretanto, no dia anterior, uma colisão entre duas motorizadas, na Rua de Esmojães, em Anta, provocou ferimentos na face e num membro inferior a um jovem de 25 anos, que foi transportado pelos Voluntários de Espinho para o Hospital local de seguida transferido para Santa Maria da Feira.

Sandra Soares

Amanhã, no Rotary Club

Palestra sobre ideólogo da ‘Gazeta’

O Rotary Club de Espinho leva a efeito mais uma palestra, que tem como orador Francisco Azevedo Brandão que se deve debruçar sobre a vida e obra de Joaquim Pinto Coelho, ideólogo da ‘Gazeta de Espinho’.

Esta iniciativa tem início marcado para as 21.30 horas de amanhã e, como já vem sendo hábito em qualquer acontecimento organizado por esta associação de empresários espinhense, decorre no Hotel PraiaGolfe

Na área informática

PRUM promove acção de formação

O Programa de Reabilitação Urbana da Marinha (PRUM), no âmbito do Projecto de (In) Formação e da relação de parceria com o Centro de Saúde de Espinho, tem vindo a dinamizar uma acção de formação na área da informática, com aplicação ao contexto escolar, a pedido dos professores das escolas do 1.º ciclo da ensino básico da Marinha, e com a colaboração do Centro de Formação das Escolas de Espinho.

Esta acção decorreu na Escola EB 2/3 Domingos Capela e revelou-se de grande pertinência uma vez que pretendeu capacitar os professores em áreas consideradas actualmente como vitais, permitindo ainda o acesso às novas tecnologias da (in)formação pelos alunos, assim como rentabilizar o equipamento informático de que dispõem as escolas.

Participaram os professores do ensino pré-escolar e do 1º Ciclo das escolas da Marinha 1 e 2 assim como um grupo de oito professores da Escola EB 2/3 Domingos Capela, indicados pelo Centro de Formação das Escolas do Concelho de Espinho.

A Câmara Municipal de Espinho, entidade promotora do Programa de Reabilitação Urbana da Marinha (PRUM), tem por objectivo uma intervenção integrada no sentido da produção de mudanças ao nível da qualidade de vida da população residente daquela área.

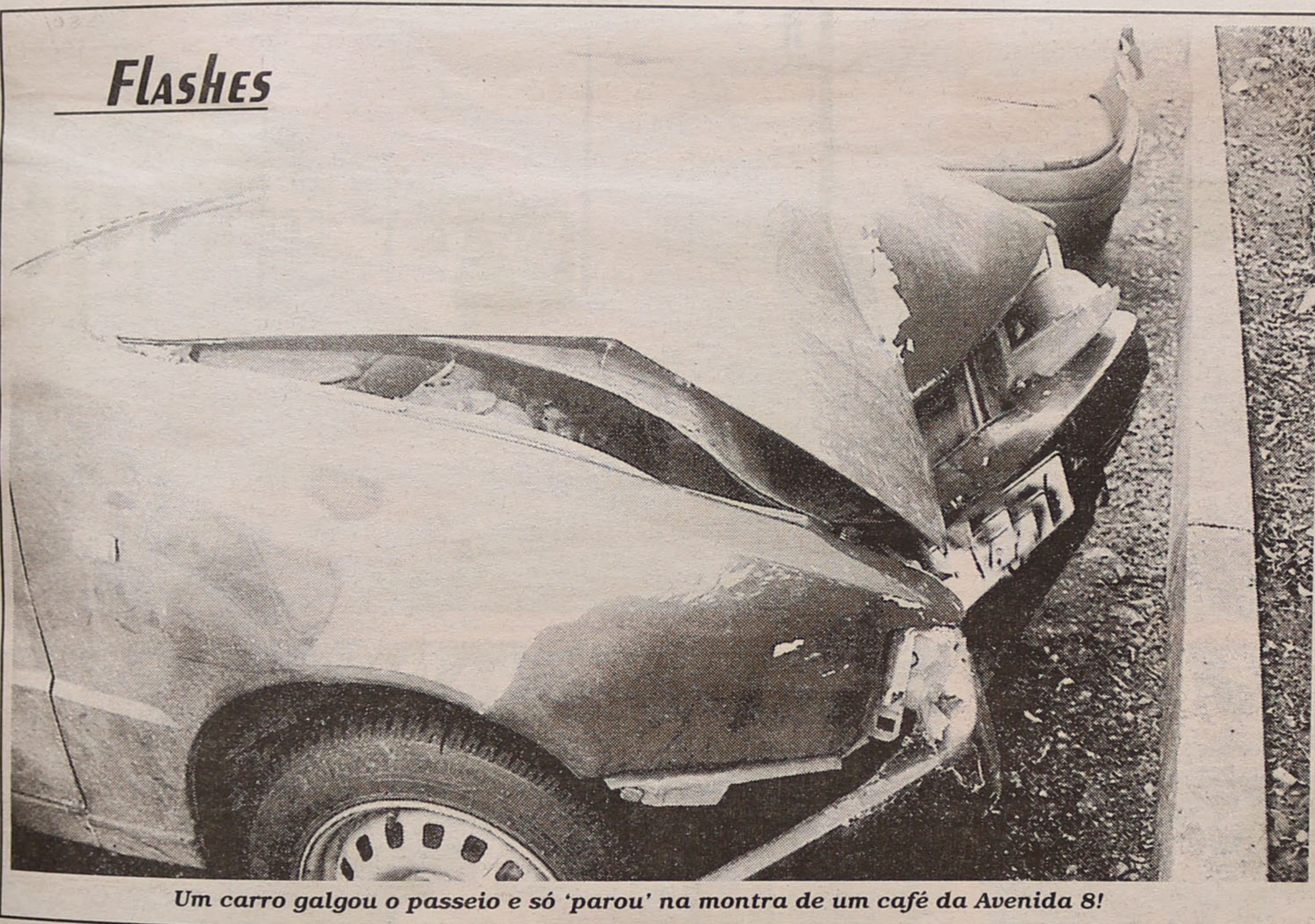

Um carro galgou o passeio e só ‘parou’ na montra de um café da Avenida 8!

JOSÉ AUGUSTO G. OLIVEIRA

Serviço de Transporte de Mercadorias e Mudanças

ESPINHO

Tlf. 227 321 956 – Tlm. 934 250 209

T3 - CENTRO DE ESPINHO

COMO NOVO

Garagem individual + arumos

Preço: 22.000 cts.

Lic.ª n.º 1361

Tlm.: 919 871 313

Vende-se

T/1 - Novo - 18.000 cts.

T/2 - C/ novo - 20.000 cts.

T/3 - C/ novo - 22.000 cts.

T/2 - C/ novo - 22.000 cts.

Vivenda - C/ Espinho - 55.000 cts.

Aluga-se

T/1 - Novo - 80 cts. Mob.

T/2 - C/ novo - 85 cts. Mob.

T/3 - C/ novo - 110 cts. Mob.

T/2 - C/ novo - 90 cts. Mob.

Loja Tresp. - 12.000 cts.

HABIESPINHO - Tel. 22 731 12 19 - AMI 3587



FLASHES

Fotos António Brito

Temporal! A zona de Silvalde também 'cedeu' à força demolidora da intempérie. O vento e a chuva, persistentes, rigorosos e impiedosos, fizeram mossa. A ribeira transbordou. As sarjetas das ruas também... A linha ferroviária quase era 'enterrada' pela água!

