

DEFESA DE ESPINHO



PUBLICAÇÕES PERIÓDICAS
Anta (Espinho)
TAXA PAGA

Av.º 8 n.º 456 - 1.º - Sala R
APARTADO 39 - 4501-853 ESPINHO Codex
Telef. / Fax: 22 734 15 25
Email: defesadeespinho@mail.telepac.pt

www.infocidades.pt

DIRECTOR: LÚCIO ALBERTO □ FUNDADOR: BENJAMIM COSTA DIAS □ SEMANÁRIO □ ANO 69 • NÚMERO 3595 □ QUINTA-FEIRA, 22 FEVEREIRO 2001 □ PREÇO: 120\$00 (IVA incluído)

C
A
R
N
A
V
A
L



páginas 14 e 15

2001

Economize **200\$00**
na assinatura do

DEFESA DE ESPINHO

Paga nos nossos escritórios
até 31 de Março **3.500\$00**

Cobrada pelos nossos serviços
a partir de Abril **3.700\$00**

O preço da assinatura anual é igual
para todo o mundo
Preço avulso: 120\$00

Av.º 8, n.º 456-1.º - Sala R - Apartado 39 - 4501-853 ESPINHO Codex
Telef./Fax: 22 734 15 25 • Email - defesadeespinho@mail.telepac.pt

Proposta
da concelhia do PS

José Mota
recandidato
à Câmara

página 27

Sp. Espinho
na 'final four'
da 'Top Teams Cup'
de voleibol

Histórico!

páginas 2, 3, 4 e 5

Fernando Rocha
desvinculou-se

Plano
do Sp. Espinho
até 2008

páginas 18 e 19

'Tigres' na 'final four' da 'Top Teams Cup'

Uma bela lição de moral

A equipa hexacampeã nacional de Portugal em voleibol, o Sporting Clube de Espinho venceu os austríacos do Uniqa Salzburg, no pavilhão do ULSZ Rif, em Salzburgo, na Áustria, e passou à 'final four' da 'Top Teams Cup' (Taça dos Clubes de Topo). Os 'tigres', contra tudo e contra todos e contra alguns factores extra-desportivos, para além de alcançarem um resultado histórico no voleibol português, deram uma boa lição de moral.

Manuel Proença
(enviado especial à Áustria)

Foi uma bela lição de moral, perante as dificuldades extra-desportivas que foram criadas pela equipa austríaca do Uniqa Salzburg, mas acima de tudo, foi um marco histórico nos pergaminhos do Sporting de Espinho e na história do voleibol português. Os 'tigres', perante um pavilhão completamente cheio de adeptos da equipa adversária (cerca de seis centenas contra meia dúzia de espinhenses), deram uma verdadeira mostra de como se deve com-



portar uma equipa desportivamente e como se joga bom voleibol.

Foi, de facto, excelente, o nível de voleibol praticado pelos pupilos de Fernando Luis.

No primeiro 'set', por um lado, pesou a responsabilidade de estar tão próxima a passagem à 'final four' para o lado do Sporting de Espinho e por outro, com aspectos bem positivos, o empenho dos jogadores austríacos em empreender, de uma forma desesperada, uma 'missão impossível'. E os donos da casa fizeram-no de forma brilhante e irrepreensível.

O percurso do marcador, no início do jogo foi francamente favorável aos campeonos de Portugal. Os espinhenses estiveram mesmo a vencer por 19-10. Esta vantagem foi conseguida com a brilhante entrega de todos os jogadores, sem um particular destaque. Foi alcançada com grande disciplina tática e sobretudo, com alguns dos aspectos essenciais de um jogo de

voleibol bastante apurados, como o serviço (sem erros), uma boa recepção e um bloco eficaz.

Porém, de um momento para o outro, os austríacos lançaram uma desesperada corrida à conquista do 'set', para assim não ficarem afastados do seu objectivo. O levantador Guido Stapelfeldt conseguiu colocar sete serviços consecutivos, com uma potência tremenda. Nem o tempo pedido por Fernando Luis travaram este jogador! Foi insustentável o seu serviço e o resultado chegou aos 17-19. Foi um bloco dos espinhenses que conseguiu evitar que o jogador número quatro se mantivesse no bolar.

Depois desta recuperação, o jogo ficou bem equilibrado e a moldura humana empolgou-se, contribuindo, de alguma forma para que os espinhenses não acabassem com o 'sonho austríaco'. Os donos da casa acabaram por vencer por 27-25.

No segundo 'set', quando já se pensava em com-

çar a somar pontos para as continhas finais, os jogadores do Sporting de Espinho explodiram com uma dose de grande classe. Sem grandes brilhantismos e preciosismos, a jogar de uma forma muito simples e extremamente eficaz e segura, o Sporting de Espinho conseguiu calar as seis centenas de adeptos do Uniqa.

Os 'tigres' entraram muitíssimo bem e foram construindo uma vantagem, com muita calma. Os pupilos de Fernando Luis e de Filipe Vitó tiveram uma recepção ao bolar extremamente eficaz e, durante o 'set' apenas falhou um serviço, obrigando o adversário a fazê-lo com alguma frequência. E assim venceu o 'set' e a eliminatória.

No terceiro 'set', os austríacos quiseram recuperar o orgulho perdido, tentando salvá-lo com uma eventual vitória sobre o seu adversário. Mais relaxados, os espinhenses deixaram o jogo correr, contrariando sempre, com muita dignidade, o seu adversário. Depois de estar

a perder, durante quase todo o 'set', o Sporting de Espinho encetou uma recuperação chegando a igualar o adversário. O equilíbrio voltou a ser a tônica e, na discussão dos pontos, com uma ligeirinha ajuda dos árbitros gregos, os donos da casa venceram (25-23).

No quarto 'set' surgiram os grandes casos do jogo. O árbitro grego mostra o cartão amarelo e o vermelho a Miguel Maia, alegadamente, e pelo gesto de o juiz da partida fez para o seu colega, por palavras que o capitão dos 'tigres' lhe proferira! E isto gerou a confusão e alguma preocupação no banco dos espinhenses. Era inexplicável esta atitude de Anagnostakis Xenofon, pois, por aquilo que nos apercebemos, Miguel Maia dirigiu-se ao árbitro em termos correctos!

Foi neste 'set' que os 'tigres' deram uma grande lição de moral, empenhando-se em demonstrar aos austríacos que praticam melhor voleibol do que eles! Deram as mãos e, com grande suor

e algumas lágrimas no subconsciente, venceram, obrigando a disputar-se a 'negra'.

No derradeiro 'set' nem se deu conta da existência do Uniqa! O Espinho impôs, de novo, a sua categoria e a sua experiência, vencendo por 8-15.

Este resultado caiu como uma 'bomba' no pavilhão do complexo desportivo onde joga o Uniqa Salzburg, deixando cabisbaixa a equipa local e felicíssima a equipa portuguesa que acabou por festejar entre si e com a tal meia dúzia de adeptos (a deputada Rosa Maria Albernaz, o presidente do Conselho Fiscal do Espinho, Jorge Moreira, o vice-presidente da direcção, Duarte Filipe Vieira, Carlos Padrão, Sérgio Rocha e Álvaro Coelho).

Em nota final, é de lamentar a forma muito pouco desportiva e de mau perder dos responsáveis pela equipa do Uniqa Salzburg que pensávamos que há muito tinha-se extinto do desporto mundial...

Uniqa Salzburg, 2
Sp. Espinho, 3

Segunda mão dos quartos-de-final da 'Top Teams Cup', no pavilhão do complexo desportivo do ULSZ Rif, sob a arbitragem dos gregos Anagnostakis Xenofon e Bertianidis Christos.

Parciais: 27-25 (25), 18-25 (21), 25-23 (22), 22-25 (24) e 8-15 (11).

Uniqa Salzburg - Thomas Reisenhofer, Thomas Smogawetz (cap.), Guido Stapelfeldt, Marian Apostu, Blaise Palovcic e Marian Pascariuc (seis inicial); Thomas Klemm (libero), Stefan Krejci, Gerard Berger, Cristoph Blumel e Bernard Straub.

Treinador: Ulrich Ser-now.

Sporting de Espinho - Miguel Maia (cap.), João Brenha, Robert Czedula, Gilberto Silva, Gilvan Silva e Sandro Correia (seis inicial); Hugo Ribeiro (libero), Vagner Aragão e Luis Filipe. Treinador: Fernando Luis.



CONTRA A CORRENTE

Os contras...

- Quatro garrafas vazias para encherem com água no dia do jogo.

- Não havia água no bar para venda.

- Treino com apenas nove garrafas de água.

- Treino, no dia do jogo, sem os placares de publicidade que vieram a encurtar o espaço de jogo, contrariando tudo aquilo que está estipulado pela CEV.

- Não havia um lugar para a comunicação social poder trabalhar (uma mesa e cadeiras), apenas algumas cadeiras, ao fundo do pavilhão, e sobre o piso ao nível do terreno de jogo.

- Não houve um acompanhamento por parte de um responsável pela equipa do Uniqa ao Sporting de Espinho. Apenas disponibilizaram aquilo que estava estabelecido pelo regulamento.

- No final do jantar, no dia do jogo, o presidente do Salzburg mandou dizer que se não fossem para o autocarro, de caminho para o hotel teriam de o fazer de táxi.

- Afixaram, no átrio do pavilhão, um artigo de um jornal local, com os relatos, em versão austriaca e unilateral, dos acontecimentos com a cassete de vídeo e com o seu dirigente, em Espinho.

...E os prós

- Hotel simpático, com boa comida e com empregados afáveis e educados.

- Povo, da cidade de Salzburg, educado e simpático.

- Cidade bonita.

Manuel Proença

Taça de Portugal

'Tigres' eliminam Cernache

A equipa de voleibol sénior masculina do Sporting Clube de Espinho eliminou, no domingo, em vésperas de partir para a Áustria, o Colégio de Cernache, nos oitavos-de-final da Taça de Portugal. Tratou-se de uma partida antecipada, já que os 'tigres' têm um calendário nacional e internacional, extremamente preenchido.

Os espinhenses, com o recinto do Colégio do Cernache completo, não tiveram grandes problemas em bater, sem grande esforço, aquela jovem equipa por 3-0 (25-15, 25-9 e 25-19).

Fernando Luís revoltado com dirigentes do Uniqa

"Fizeram-nos trinta por uma linha"

O treinador do Sporting Clube de Espinho, Fernando Luís estava satisfeito com a vitória e com a passagem da sua equipa à 'final four' da 'Top Teams Cup', mas indignado com o comportamento dos dirigentes austriacos, afirmou:

"Em tempos, Portugal era um País do Sul da Europa, quase mediterrânico e as nossas perspectivas de trabalho eram sempre diferentes das dos outros. Mas nós, fomos um povo que já conquistou meio Mundo e, por isso, aprendemos rapidamente. Viemos aqui, a Salzburg, dar uma lição de civismo, de categoria e como uma equipa tão pequena como a nossa joga voleibol. Os nove jogadores que cá estiveram portaram-se impecavelmente e ganhamos".

O técnico da equipa espinhense mostrou-se revoltado com a forma como a comitiva foi tratada pois "fi-

zeram-nos trinta por uma linha".

E explicou:

"O problema que tivemos com a água foi das coisas mais sórdidas que eu já vi! Estes indivíduos vivem com um complexo de terem cá tido um líder que deu cabo do mundo. Nós tivemos o Vasco da Gama e temos o Miguel Maia, João Brenha, Filipe Vitó, Robert Czedula, Sandro, Gilson, Gilberto, Vagner, Luis Filipe e Hugo Ribeiro... Vieram dar uma lição a este povo de arrogantes e malcriados. Acima de tudo trata-se de uma camada de dirigentes que tem de aprender com os portugueses".

Para Fernando Luís, "ganhar era o corolário lógico, mas sinto-me ofendido pela forma como as pessoas falaram da nossa equipa e com este tipo de atitudes. Isto prova que nós, com a nossa pequenez, estamos a ser um grande País".

E prosseguiu:

"O Sporting de Espinho está a dar cartas, pois historicamente chegou onde nenhuma equipa portuguesa chegou".

Segundo Fernando Luís "todo o pensamento, a partir de agora, vai para o Campeonato".

Sobre a justificação apresentada pelo técnico dos austriacos, sobre a derrota, o treinador do Sporting de Espinho, disse:

"É uma desculpa de maus pagadores, pois foram extremamente bem recebidos. Deram-nos cinco garrafas velhas para encherem com água. Disse-o ao treinador e ao dirigente, em bom inglês, pois recuso-me a falar o alemão"...

Explicar o inexplicável

O treinador do Uniqa Salzburg, o alemão, Ulrich Sernow, viu-se esforçado para conter as lágrimas. No entanto, num desabafo, disse:

"Parabéns ao Sporting de Espinho por chegar à 'final four'. No entanto, tive problemas em Portugal quando os meus homens foram a Espinho para trazerem um vídeo de um dos jogos. Eles não foram correctos conosco!"



Miguel Maia indignado com arrogância do adversário

Vitória dedicada a Ilídio Ramos

O capitão dos 'tigres', Miguel Maia, fez questão de "dedicar a vitória, em nome de toda a equipa, a Ilídio Ramos. Ele é uma pessoa muito querida ao grupo pois também cá trabalhou durante muito tempo e que está e estará nos nossos corações".

Miguel Maia, considerou

"uma vitória muito importante e histórica para o Sporting de Espinho e para o voleibol português. Foi uma vitória contra a arrogância da equipa austriaca por tudo o que aqui se passou, desde a arbitragem, até ao tratamento com os jogadores e o nosso público. Foram atitudes bastante anti-

desportivas e eles nunca foram tratados assim. Por tudo isto, a vitória dá-nos um grande alento".

Sobre o cartão vermelho, o atleta olímpico português, disse:

"O árbitro chamou-me para me transmitir que o Vitó e o Sandro estavam a interferir e a discutir. Ele não percebia bem o inglês ou não quis perceber e entendeu que deveria penalizar a equipa do Sporting de Espinho mostrando o cartão vermelho ao capitão. Eu limitei-me a defender a equipa".

Ilustres desencantados com equipa austriaca

"Mau perder"

Duarte Vieira (vice-presidente do Sporting de Espinho)

"Foi uma vitória muito saborosa tendo em vista aquilo que significa para o voleibol nacional e para o Sporting de Espinho pelo momento que atravessa. No início da época atravessamos um período de grandes dificuldades e que, felizmente, foi superado. Estar na 'final four' de uma competição europeia é muito importante para o clube vindo, neste momento, dar mais força à Direcção para prosseguir com a revitalização do clube que tem vindo a levar a cabo nestes últimos quatro meses.

Pude constatar que fomos tratados da mesma forma com que recebemos o Salzburg. Fizemo-lo da melhor forma que podíamos e tratamos muito bem as pessoas. Vamos comunicar isto à Confederação Europeia de Voleibol (CEV) e com a Federação Portuguesa de Voleibol. No entanto, as atitudes ficam com quem as toma e iremos receber todas as equipas que se deslocarem a Espinho melhor que pudermos e soubermos. Vamos ver se estas pessoas, numa próxima oportunidade de emendar a mão e de perceber que o voleibol é apenas, e só, um desporto que permite a convivência entre as pessoas. Nós, em termos desportivos, portamo-nos muito bem e mostramos que sabemos ganhar".

Rosa Maria Albernaz (deputada da Assembleia da República Portuguesa)

"Fiquei muito satisfeita por o Sporting de Espinho me ter convidado. Sou espinhense e gostei imenso de assistir a esta vitória. Espero que, no próximo jogo, o Espinho saia vitorioso. É uma equipa com muita garra e tenho muita esperança que se sajam campeões. Todos estão de parabéns pois formam um clã muito coeso. Contra toda a hostilidade, que para mim foi uma surpresa pois conheço Salzburg e algumas das pessoas que cá vivem, esta equipa conseguiu mostrar que é muito forte. Eles chegaram ao extremo ponto de não darem água aos nossos jogadores! Foi um espectáculo muito triste por parte da Direcção e dos técnicos da equipa de Salzburg.

Vou escrever uma carta, com papel da Assembleia da República, ao presidente da Câmara de Salzburg e ao Director do clube, manifestando o meu protesto por aquilo que assisti e pela maneira como receberam a nossa equipa".

Jorge Moreira (presidente do Conselho Fiscal do Sporting de Espinho)

"Estou muito satisfeito por verificar que aqui está um grupo extraordinário. Eles fizeram e estão a fazer uma campanha maravilhosa. Faço toda a questão de estar presente na 'final four' pois gostei imenso deste excelente grupo".

Carlos Padrão (ex-presidente, ex-atleta/treinador do Sporting de Espinho)

"Este foi um jogo espectacular e que demonstrou que a equipa do Espinho tem capacidades e potencialidades. Quando ganhamos o 'set' senti que tinham passado todas as dificuldades. Houve ainda o contratempo da expulsão do Miguel Maia e, mesmo assim, a equipa foi capaz de ganhar os dois últimos 'sets' sem ele! Isso quer dizer que a equipa se reabilitou bastante bem e que o adversário já não teve capacidade para lutar contra a nossa melhor valia. É de realçar o ponto atingido pelo Sporting de Espinho.

Isto significa que o voleibol, a nível de clubes, quer pelo Espinho, quer pelo Castelo da Maia (aqui e além), tem sido dignificante. Pena é que em Portugal não haja mais equipas como estas duas. É, também, o reconhecimento de um património histórico que o Sporting de Espinho detém e mais um passo para que estes jogadores se sintam orgulhosos pelo lugar alcançado. É, também, um factor positivo extra-muros, a nível internacional.

Por outro lado, devo dizer que, por situações passadas, quer na Grécia, quer na Turquia, as equipas derrotadas, agem mal, deixando as equipas visitantes numa situação desconfortável. Aquil que se passou em Salzburg é indigno pois nem sequer foi feito o fornecimento de água aos atletas durante o jogo. Fornecer água é exemplo que faz parte do regulamento e se não o fizesse, faz parte das regras de bem receber, do desportivismo e do 'fair-play'. As pessoas poderiam, eventualmente, queixar-se de alguma insuficiência logística por parte do Espinho, mas nunca de hospitalidade, de trato, de boa comida e bebida e de acompanhamento. Ao longo de muitos anos, no historial do voleibol no clube, fizemos muitos amigos. Eles perderam em Espinho e tiveram um mau perder".



Foi brilhante a actuação do Sporting de Espinho no primeiro jogo dos quartos-de-final da 'Top Teams Cup', ao vencer por 3-0 a turma do Uniqa Salzburg, campeã da Áustria. Os hexacampeões portugueses mostraram, perante um pavilhão bem composto de adeptos espinhenses, um excelente voleibol, deixando boas perspectivas para o segundo encontro com a turma austríaca.

Na primeira 'mão' 'Tigres' imparáveis

Manuel Proença (texto)
Nuno Alves (fotos)

O Sporting Clube de Espinho não começou da melhor maneira o jogo. No primeiro 'set', os austríacos fizeram três pontos consecutivos, dando a entender que vinham bem determinados a levar de vencida a partida. Foram aproveitando alguns erros por parte dos espinhenses e assim estiveram uns pontitos acima. Mas foi sol de pouca dura, pois a turma de Fernando Luís reagiu muito bem a partir do primeiro tempo técnico. Os campeões portugueses acertaram muito bem o bloco e no serviço, Miguel Maia, com muitíssima força, fez bem a diferença. Os 'tigres' ganharam logo uma vantagem de seis pontos, obrigando o técnico austríaco a solicitar o primeiro tempo. Porém, a turma de Salzburgo não foi capaz de deter, de imediato, o seu adversário. Mas voltou a conseguir algum equi-

librio. No entanto, a vantagem de mais de cinco pontos foi mantida pelos hexacampeões portugueses até ao final (25-27). Estiveram muitíssimo bem todos os jogadores. Porém, o destaque no primeiro 'set' foi para Miguel Maia, no serviço e na distribuição de jogo, para Sandro Correia, na saída de rede e para Gilberto Silva, no bloco.

O Segundo 'set' começou um bocadinho melhor para os 'tigres'. Houve, no entanto, algum equilíbrio inicial. O Espinho, aos poucos, foi conseguindo ganhar vantagem, fruto do seu bloco e do serviço, de Miguel e de Sandro. Chegaram ao primeiro tempo técnico com o marcador a seu favor (8-5). Mas os serviços fortíssimos mantiveram-se e não ficaram só por Miguel e por Sandro. Robert Czdula também aplicou toda a sua força e alcançou dois pontos consecutivos. Houve um momento de desconcentração, muito breve, que levou

Fernando Luís a solicitar um tempo. Foi o suficiente para os espinhenses se relançarem e se afastarem, novamente, no marcador (16-10), altura em que a mesa ordenou o segundo tempo técnico. Aos 19-11, o treinador dos austríacos viu-se obrigado a solicitar novo tempo, vendo-se em grandes dificuldades para travar os donos da casa.

Tudo estava a funcionar na perfeição para o Sporting de Espinho, o que deixava nervosa a equipa de Salzburgo. O bloco, a defesa, o ataque e o serviço, estavam em pleno acerto no seio dos espinhenses. A vantagem conseguida pelos pupilos de Fernando Luís dava para relaxar um pouco e o único erro que surgiu foi um serviço à rede por Sandro Correia. O segundo 'set' chegou ao fim com 25-15 a favor dos donos da casa.

No terceiro 'set', os austríacos lançaram-se numa desesperada recuperação, procurando não cometer tantos erros e evitar a mestria de Miguel Maia. Daí que o começo fosse bastante equilibrado, como acontecera nos anteriores 'sets'. Mas os 'tigres', aos poucos, foram ganhando nova vantagem, não mostrando quebras no seu índice de produtividade. O primeiro tempo técnico aconteceu aos 8-6, a favor dos 'tigres'.

Depois da paragem téc-

nica, o jogo manteve-se equilibrado, mas os espinhenses foram-se mantendo sempre na frente. O segundo tempo técnico dava aos espinhenses uma vantagem de 16-12. A partir daqui os campeões da Áustria conseguiram recuperar uns pontos e, aos 18-15, Fernando Luís viu-se obrigado a solicitar um tempo, pois o seu adversário aproximava-se com algum perigo. Mas durou muito pouco este avanço dos austríacos pois com a celeridade necessária, os pupilos de Fernando Luís impuseram o seu melhor voleibol, voltando ao domínio e à vantagem no marcador (21-16). Daqui até ao final do jogo, Fernando Luís viu-se obrigado a pedir mais um tempo, aos 23-20.

Foi uma brilhante vitória, quase sem erros e que deixou boas perspectivas para o jogo de Salzburgo.

Hugo Ribeiro revelou-se um libero excepcional, defendendo de forma irrepreensível, sendo, por isso, um garante para a defesa dos espinhenses. Sandro Correia, com o seu remate imparável, deixava estáticos todos os seus adversários. Miguel Maia baralhava, por completo, a defesa da equipa adversária com os seus passes e fazia tremer, com o seu explosivo serviço, todos os homens do Salzburgo. Gilberto Silva e Robert Czdula, no bloco, esteve-

ram também muitíssimo bem. João Brenha e Gilvan, discretos, também contribuíram imenso para a diferença.

A arbitragem da dupla italiana esteve em muito bom plano.

Sp. Espinho, 3
Uniqa Salzburg, 0

Jogo dos quartos-de-final da 'Top Teams Cup', no pavilhão Joaquim Moreira da Costa Júnior, sob a arbitragem dos italianos Gabriele Donato e Vicente Hannuzzi.

Parciais: 25-17 (19'), 25-15 (19') e 25-20 (22').

Sporting de Espinho - Miguel Maia (cap.), João Brenha, Robert Czdula, Gilberto Silva, Gilvan Silva e Sandro Correia (seis inicial); Hugo Ribeiro (libero), Tiago Marques, José Pedrosa, Gonçalo Sousa, Vagner Aragão e Luís Filipe.

Treinador: Fernando Luís.

Uniqa Salzburg - Thomas Reisenhofer, Thomas Smogawetz (cap.), Guido Stapelfeldt, Marian Apostu, Blasej Palovcik e Marian Pascarivc (seis inicial); Thomas Klemm (libero), Stefan Krejci, Gerard Bergen, Christoph Blumen e Bernard Strauss.

Treinador: Olrich Ser-now.

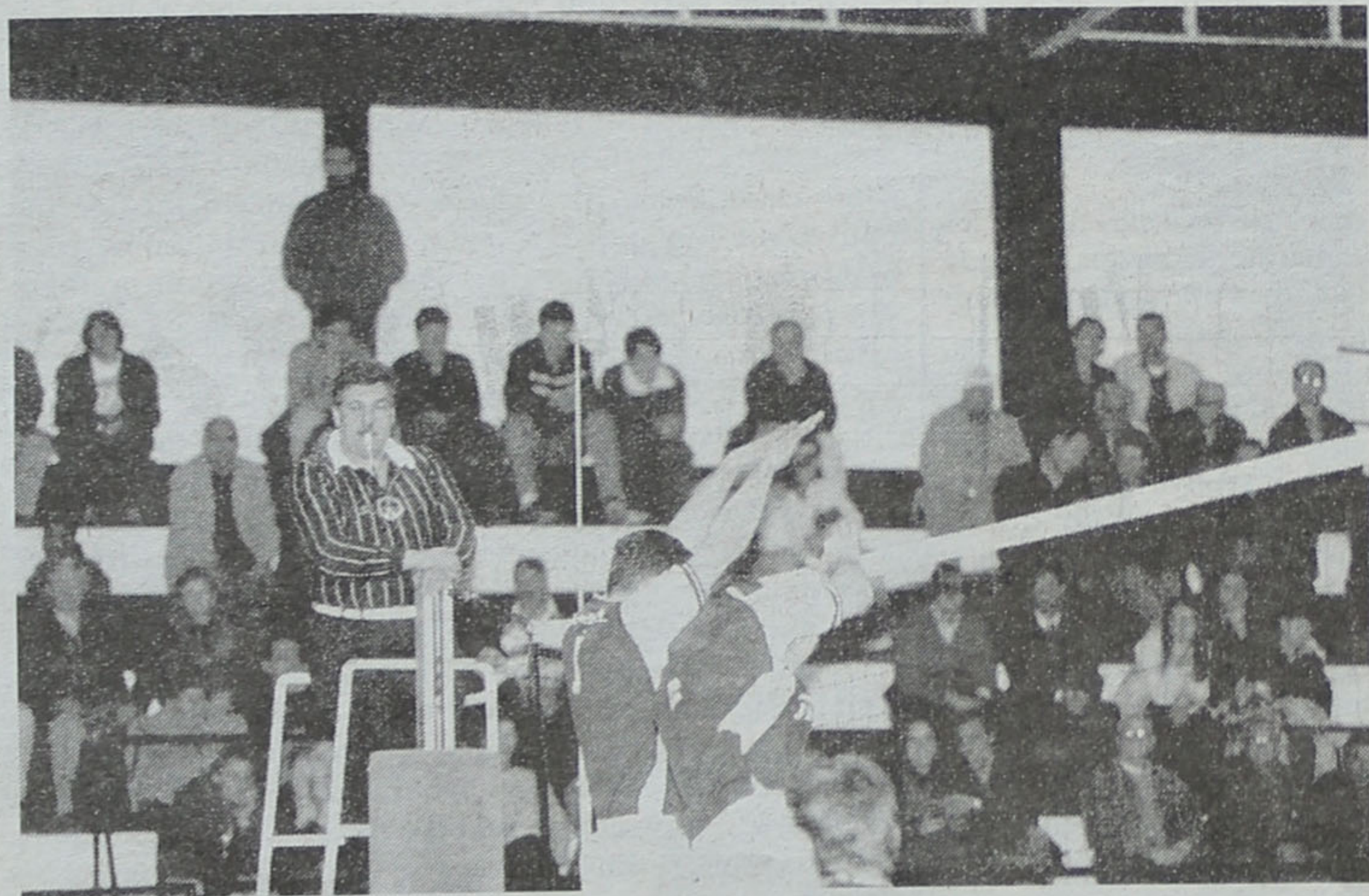

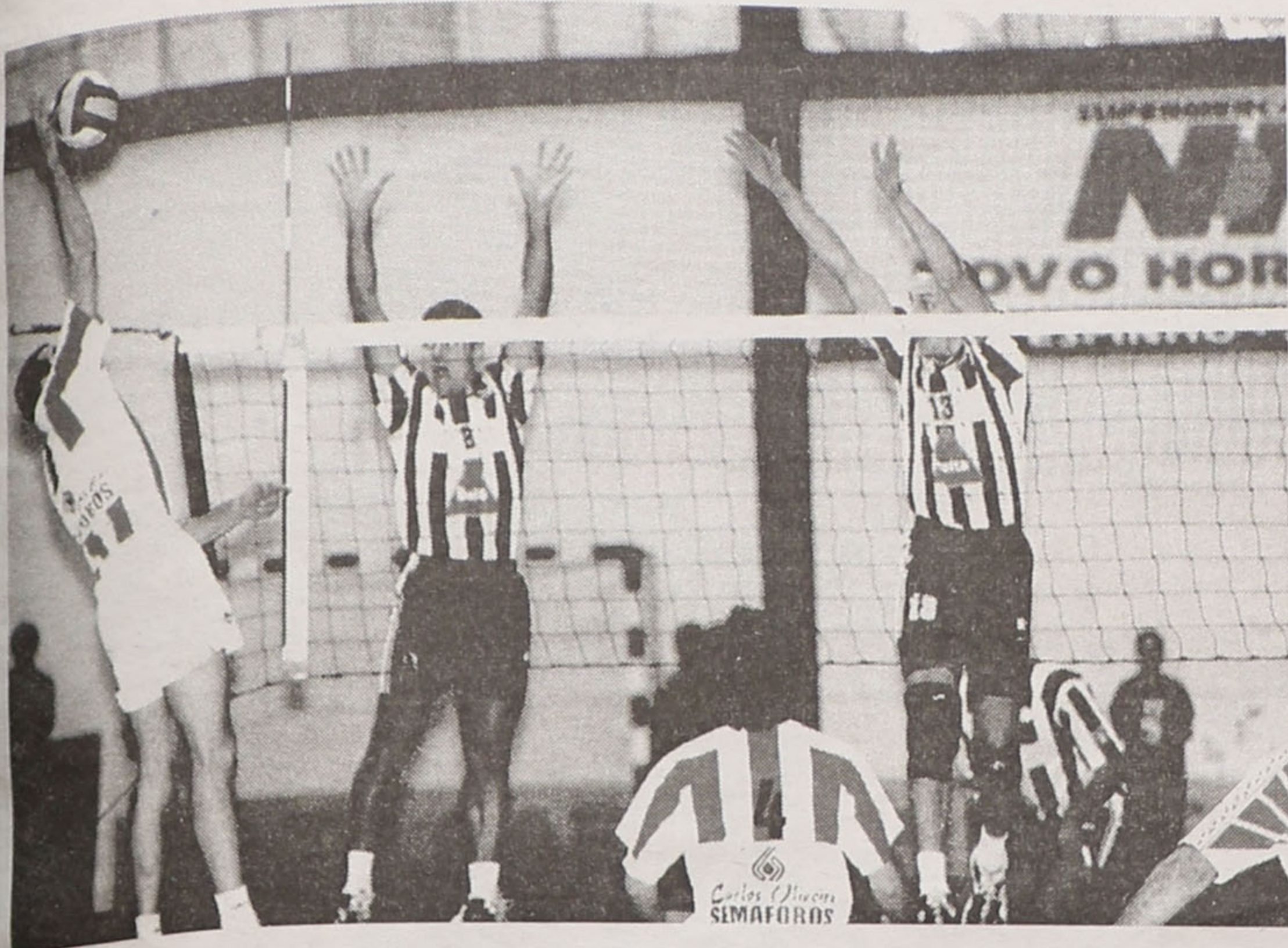

'Nacional' de voleibol - segunda fase da A1

'Tigres' derrotam Leixões

O Sporting Clube de Espinho, fruto da vitória que alcançou ante o Leixões (3-0) e a derrota do Esmoriz com o Castelo da Maia, isolou-se na segunda posição da tabela classificativa da segunda fase, série dos primeiros, da Divisão A1 de voleibol.

Manuel Proença (texto)
Nuno Alves (fotos)

Os 'tigres' conseguiram ultrapassar a turma do Leixões, no Pavilhão Joaquim Moreira da Costa Júnior, em mais jogo da 'caminhada' para a última fase (discussão do título) do 'Nacional' de voleibol. Os pupilos de Fernando Luís, com o pensamento nas competições europeias, sentiram algumas dificuldades, mas tiveram o jogo sob controlo. O primeiro 'set' não se iniciou da melhor forma para os espinhenses, pois o Leixões entrou com bastante determinação. Aos poucos, o Sporting de Espinho

foi-se assumindo e esquecendo a pressão, natural, da carga competitiva que tem. Começou a melhorar alguns aspectos defensivos e ofensivos e superou, dessa forma, o seu adversário. Em apenas 15 minutos, conseguiu vencer o primeiro 'set'. No segundo 'set' os 'tigres' sentiram mais dificuldades, fruto da pressão que o Leixões resolveu empreender. A turma de Matosinhos assumiu o comando do marcador, logo que Arnaldo Rocha (o árbitro) cometeu um erro, prejudicando os campeões nacionais. Isto atordoou um pouco os pupilos de Fernando Luís. Porém, a experiência e a qualidade técnica vieram à 'tona',

o que fez com que a recuperação fosse espectacular. No terceiro e último 'set', com classe, os hexacampeões impuseram o seu ritmo, controlando perfeitamente o seu adversário. O Leixões ainda tentou queimar os últimos cartuchos, mas não teve capacidade para superar a mais-valia do seu adversário.

Sp. Espinho, 3
Leixões, 0

Jogo da segunda fase, série dos primeiros, da Divisão A1 de voleibol, realizado no Pavilhão Joaquim Moreira da Costa Júnior, sob a arbitragem de Arnaldo Rocha e Marcelino Tavares, da Associação de Voleibol do Porto.

Parciais: 25-18 (15'), 25-23 (21') e 25-19 (19').

Sporting de Espinho - Gilvan Silva, Sandro Correia, Miguel Maia (cap.), João Brenha, Robert Czedula e Gilberto Silva (seis inicial); Carlos Maia (libero), José Afonso Pedrosa, Hugo Ribeiro, Luís Filipe, Gonçalo Sapage e Jorge Dias.

Treinador: Fernando Luís.

Leixões - Horst Schöberl, Armandpo Gonçalves, Miguel Pinhal, Miguel Soares, Vasco Rijo (cap.) e Bruno Carvalho (seis inicial); Nuno Pereira (libero), Fernando Rui, Pedro Leal, Luís Lobo e Alexandre Castro.

Treinador: Carlos Maia.

Resultados

Sp. Espinho-Leixões 3-0 (25-18, 25-23 e 25-19)
Esmoriz-Castelo Maia 1-3 (26-28, 19-25, 25-17 e 18-25)
Nacional-Marítimo 3-1 (21-25, 25-21, 25-18 e 29-27)

Classificação

	P	J	V	D	F-C
Castelo Maia	27	5	4	1	13-06
Sp. Espinho	24	5	4	1	14-04
Esmoriz	23	5	3	2	10-07
Marítimo	21	5	2	3	07-12
Nacional	21	5	2	3	07-10
Leixões	20	5	0	5	03-15

CV Espinho (con)vence

Na quarta jornada da série dos últimos da A2 masculina, a Associação Académica de Espinho bateu a

equipa dos Estudantes da Covilhã, por 3-2. Porém, em jogo antecipado da quinta jornada, os academistas perderam, em casa, com os Antigos Alunos, dos Açores. Por outro lado, a equipa do Clube de Voleibol de Espinho, derrotou, no pavilhão da Nave Polivalente, a turma açoreana, o que fez com que esteja isolada, na segunda posição, a uma vitória do primeiro lugar que é ocupado pela Académica de Espinho.

Resultados

N. Ginástica-U. Lusíada 3-0 (25-10, 25-22 e 25-17)
CV Espinho-Antigos Alunos 3-1 (25-16, 25-23, 22-25 e 25-23)
Acad. Espinho-E. da Covilhã 3-2 (14-25, 25-23, 25-18, 24-26 e 24-22)
Acad. Espinho-Antigos Alunos 2-3 Parciais: 20-25; 25-16; 25-14; 21-25; 13-15

Classificação

	P	J	V	D	F-C
A.A. Espinho	22	5	3	2	11-9
CV Espinho	20	4	3	1	10-6
NVE Covilhã	18	4	2	2	9-9
A. A. Alunos	18	5	1	4	9-14
Univ. Lusíada	17	4	2	2	7-7
N. Ginástica	17	4	2	2	7-8

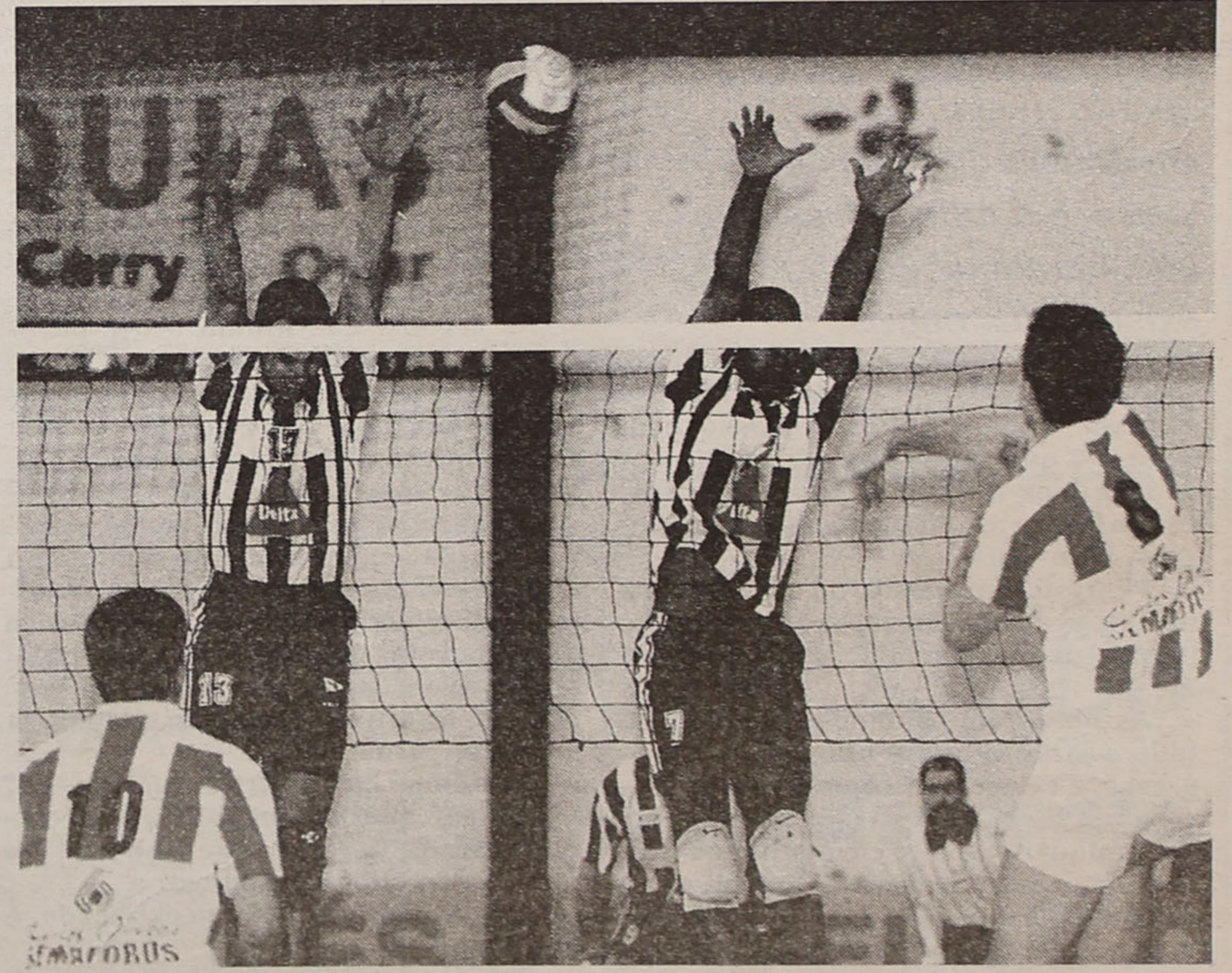
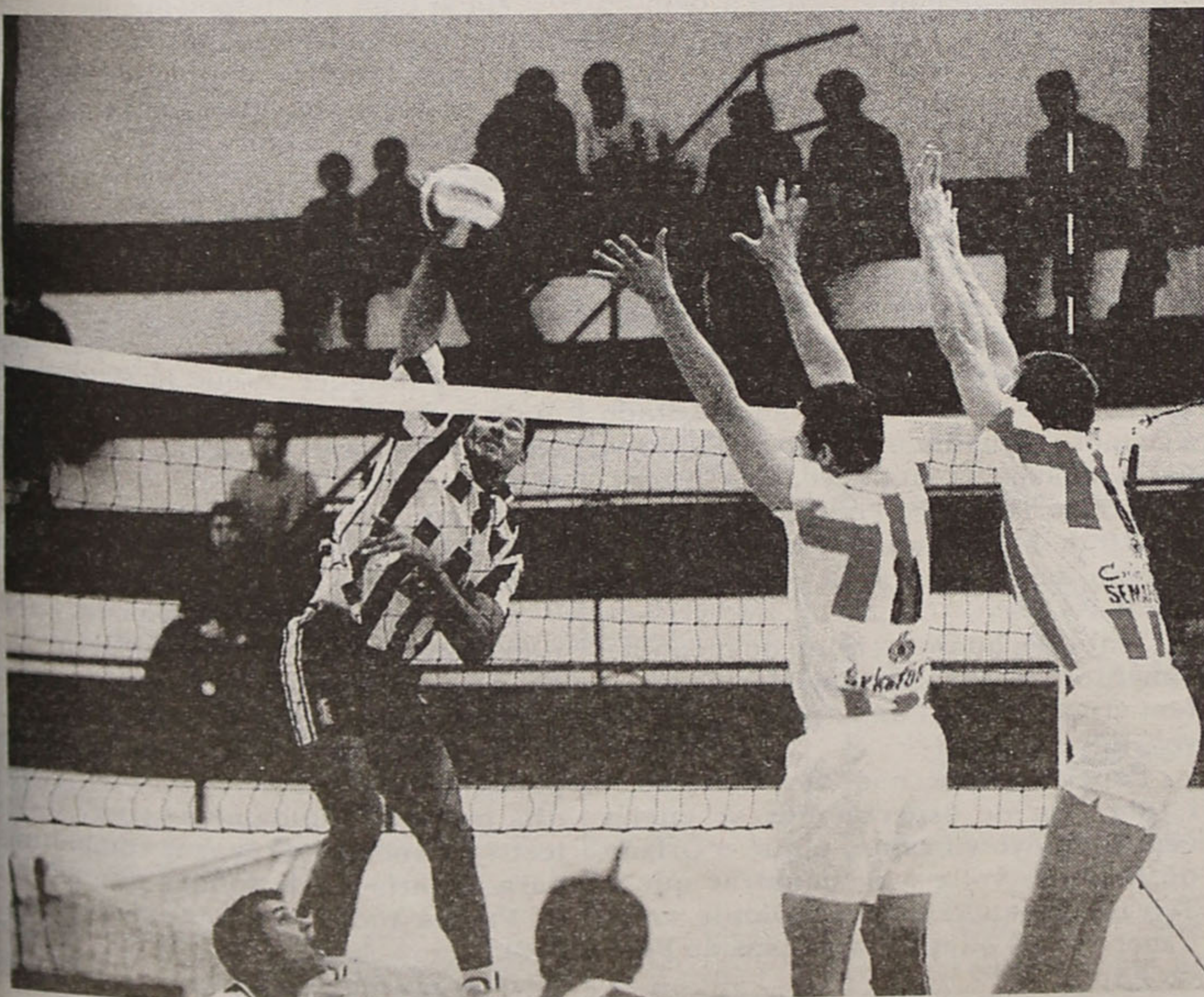

Semanário Registado na Direcção-Geral de Comunicação Social sob o n.º 100594

DEFESA DE ESPINHO

Fundado em 27/Março/1932

PROPRIEDADE - EMPES - Empresa de Publicidade de Espinho, Lda. Matriculada na Conservatória do Registo Comercial de Espinho sob o n.º 59, folhas 30 do livro C-1
Capital Social 1.040.000\$000
Contribuinte - 500 095 540

Administração
Fernando Cunha (gerente)
Joaquim Vasconcelos (gerente)

Detentores com mais de 10% do capital
Solverde - Soc. de Investimentos Turísticos da Costa Verde, Lda.

Direcção
Lúcio Alberto

Redacção
Manuel Proença
Sandra Soares

Colaboradores
Abreu Cepêda; Adérito Santos; Alberto Monteiro; Alexandra Nunes; Alexandre Moreira; António Brito; António Duarte Estêvão; António Regedor; Carlos Campos (Suíça); Carlos Salvador; Dagmar Lourenço (Brasil); Jorge Madureira; José António Ribeiro; José de Abreu; José Curral; José Domingues; Liliiana Neves; Lúcia Pereira; Luís Madureira; Manuel Sancebas; Maria Fernanda Barroca; Maria Helena Vasconcelos; Mário Cáliz; Mário Frota; Napoleão Guerra; Nuno Alves; Sérgio Santos; Vitor Lancha.

Departamento de Produção
António Guerra

Publicidade
Joaquim Natário

Secretaria de Administração e Redacção
Cristina Fonseca
Fernanda Oliveira

Serviços Administrativos e Publicidade
Av. 8, 456 - 1.º andar - Sala R
Ap. 39 - 4501-853 ESPINHO Codex
Telef. / Fax: 22 734 15 25

Departamento de Redacção
Av. 8, 456 - 1.º andar - Sala H
Ap. 39 - 4501-853 ESPINHO Codex
Telef. 227312019 - 227319261
Email-defesadeespinho@mail.telepac.pt

Impressão
NAVEPRINTER - Indústria Gráfica do Norte, SA - E.N. 14 (km 7,05)
Apartado 121 - 4471 MAIA Codex

Tiragem média
4.000 exemplares

Depósito Legal n.º 1604/83

Os textos (e ilustrações) de Opinião publicados nesta edição são da inteira responsabilidade dos seus autores, não vinculando, directa ou indirectamente, o cariz editorial e informativo deste jornal.

EDITORIAL

Lúcio Alberto

Bravo, Sp. Espinho!

O Sporting Clube de Espinho irá encetar a médio/longo prazo um Plano Estratégico de Viabilização, Desenvolvimento e Consolidação, faseado em três quadros estruturais (2001/2004, 2004/2006 e 2006/2008).

Um projecto aprovado pelos associados em Assembleia Geral, consumada a desvinculação definitiva do ex-presidente da Direcção, Fernando Rocha.

Rodrigo dos Santos assume, finalmente, no papel (porque a prática já era corrente) a presidência, delineando um Sporting de Espinho credível e firme, face a uma gestão de âmbito empresarial e não em função dos golos que se marcam ou se sofrem no campo desportivo.

E se neste particular, o futebol ainda se debate com o espectro da despromoção (atendendo à actual tabela classificativa da II Liga), o voleibol elevou Portugal a um plano de destaque com o apuramento para a 'final four' da 'Top Teams Cup'.



Os espinhenses que assistiram ao encontro de voleibol, ainda guardaram um pouquinho de tempo para fazer algumas compras no belíssimo centro de Salzburgo

ECOS DA CIDADE

José Domingues



O absurdo

Uma das regras que, quanto a mim, viola em absoluto tudo o que é lógico, é a falta de respeito que, actualmente, existe pelos outros.

Desde que se trate do nosso bem estar, há que atravessar-se no que são os legítimos direitos de terceiros, calcando, pura e simplesmente leis, regras, bom senso, etc.

Vem isto a propósito do que se passa no dia a dia, e de que não me tenho inibido de apontar, de balde. Ora vejamos:

As obras continuam a fazer-se em todo o sítio, o que é um sinal de progresso, é certo, mas fazendo-se 'tábuara' do direito do passante, pois não há qualquer respeito em ocupar os passeios com materiais (vidé Rua 14) ou os taipais a ocuparem a totalidade dos mesmos e ainda metade das ruas, sem qualquer protecção para o peão, como

aliás é de Lei (vidé Rua 25 e Rua 20). Não satisfeitos, ainda, põem os camiões e furgonetas a ocuparem grande parte dos passeios vizinhos, muito chegados às paredes, de tal modo que não há a mínima possibilidade de alguém passar por ali (vidé Rua 16).

Os carros continuam a estacionar em cima dos largos passeios, em espinha, ocupando todo o espaço que é pertença do peão.

As árvores continuam a ser partidas. Há quem diga que foi o Marco Paulo. Mais uma razão para que as nossas entidades tratem de resolver este assunto, internando este rapaz, antes que seja tarde.

Como se vê neste caso, não é possível que o acompanhamento de uma ou até mais vezes por mês dêem os resultados desejados para a recuperação do dito, mas sim diariamente, o que pressupõe a necessidade urgente do respectivo internamento, com vigilância aturada, permanente.

Em tempo eu quis frisar isto mesmo, mas o meu querido amigo D... não compreendeu e disse-me que tinha ficado um bocado chocado comigo.

Aqui vai, creio que bem explicado, o que então eu quis frisar.

Quanto à sujeira nas nossas ruas e

passeios, continua. Disseram-me que iam actuar, mas até agora nada se vislumbra, e o que é mais interessante, é que todos os membros das nossas autarquias com quem falo dizem estar de acordo... mas não agem, o mesmo sucedendo com os estacionamento e os parcometros.

Toda a gente exige uma cidade limpa e atraente, virada ao turismo. Mas pergunta-se: o que é que fazem a bem do mesmo?...

Orfeão de Espinho

Quando a Secção de Teatro esteve ultimamente no Núcleo Sportinguista com o 'Fado Falado', eu constatei a atenção com que a animadora cultural Idalina de Sousa estava, perante a actualização dos nossos jovens.

E o facto é que o seu avalizado conhecimento teatral deu como resultado a Câmara convidar o Orfeão de Espinho para, através da sua Secção de Teatro, actuar no Teatro S. Pedró, no próximo dia 10 de Março, e ainda no dia 21 do mesmo mês, desta feita com o Grupo Coral.

Trata-se, quanto a mim, do reconhecimento dum trabalho meritório que se tem vindo a fazer, onde pontifica a juventude.

Espera-se que, naqueles dias, a referida sala de espectáculos se encha com um povo vibrante, e que o Orfeão de Espinho volte a demonstrar que o Teatro, que em tempos foi grande, volte a merecer os quentes aplausos do Povo de Espinho.

Igualmente, espera-se que, nesta

grande apresentação pública, em que é costume os nervos dos participantes aflorarem à pele, o nosso público saiba acarinhar os nossos jovens actores, mesmo em ocasiões menos boas, pois sucede mesmo aos grandes actores internacionais.

Campanha pró-sede

Há já bastante tempo que me venho batendo pela necessidade que o Orfeão de Espinho tem de ter uma sede própria, onde possa desenvolver melhor a sua actividade sócio-cultural.

Este ano, o Orfeão fez 90 anos ao serviço da cultura e de Espinho, e muitos outros fará... se tiver os meios necessários à prossecução das suas actividades.

Como venho apontando, possui uma sede, de aluguer, o que já é um local onde pode ensaiar quando tiver necessidade, embora com a exiguidade que se lhe nota.

Porém, a colectividade necessita dum local seu, onde possa fazer mais coisas bonitas.

Há muitas casa devolutas em Espinho, umas para lazer, outras para venda... mas são caras. No entanto, com a ajuda de todos, tudo se pode conseguir.

Sei que a nova Direcção, muito especialmente o seu novo presidente, sonha muito profundamente com tal objectivo, procurando lançar campanhas para angariação de fundos pró-sede.

Vamos todos ajudar, não é verdade?!

O Orfeão de Espinho, nestes seus 90 anos, vai agradecer!

PALAVRAS À SOLTA

Como as cheias dificultam a pesca na foz dos rios, há donos de restaurantes que estão a importar de França o famoso ciclóstomo
Mau tempo obriga à importação de lampreia
Jornal de Notícias

Comprou casas e carros que nunca pagou
Falso bispo burlou stands de automóveis em Coimbra
 Fez 'cheque(s) mate' sem ir para o xadrez... No xadrez, o bispo ganha se fizer 'xeque mate'. Nesta caso foi mais 'cheque mate'... Um indivíduo que se dizia "arcebispo-primaz de Portugal e Espanha do Patriarcado Ortodoxo Russo no Exílio" andou meses na zona de Coimbra a comprar casas e carros novos, pagando com cheques sem provisão. Chegou a adquirir uma quinta em Poiares onde instalou o seu mosteiro. Os carros, quando os legítimos proprietários se aperceberiam, já o dito arcebispo os tinha vendido a terceiros. Conseguiu, desta forma, enganar várias pessoas.
Jornal de Coimbra

Há cerca de cinco mil dadores fixos no Hospital de Vila Real
Sangue de transmontanos salva gente de todo o país
Jornal de Notícias

Diminuindo o caudal do rio e a qualidade da água
Guadiana está a mudar por causa das barragens
Barlavento

Dez casas evacuadas em lares (Figueira da Foz)
Por este rio baixo...
Jornal de Coimbra

Relações sexuais têm início cada vez mais cedo
Portugal e Reino Unido com maior número de jovens mães
Jornal de Notícias

No cemitério da Conchada
Dezenas de jazigos abandonados
Jornal de Coimbra

Cena passou-se num supermercado de Vitorino de Piães
Idoso ferido a tiro durante um assalto
Jornal de Notícias

NOTAS DE POUCA MONTA

António Duarte Estêvão



O boneco de "peluche"!

*Deram, ternos pais, à menina pobre
 Um boneco, talvez, dos mais baratos...
 E, no papel de mãe, agora o cobre
 Em foja cama: a caixa de sapatos!...
 Porém, outro casal, enfim, descobre,
 Na filha, a propensão de grandes actos:
 Cirurgiã precoce... com minúcia
 Abre o ventre à boneca de pelúcia!...*

Pouco tempo antes dos semáforos do Largo dos Aviadores, um moço alto e de porte atlético, mal lobrigava o meu carro à distância, observava cuidadosamente a movimentada artéria e, logo que lhe fosse possível, mandava parar o trânsito, para que eu cruzasse a rua sem problemas.

A troco duma simples moeda, fazia de mim uma pessoa importante!...

Muito embora o seu gesto fosse muito útil para mim, ficava sempre a pensar como era possível que um jovem, aparentando tanta capacidade, destreza, simpatia e fino trato, estivesse ali, no voluntário mas forçado exercício de sinaleiro e orientador de carros.

Conversei com o moço algumas vezes e nunca lhe falei "no mal", para o não entristecer nem desmoralizar. Depois ficava-me sempre o amargor da inevitável comparação com os seus iguais.

Decorreram, talvez, dois anos, sem ter visto o meu solicitado e desenvolto "ajudante" no habitual serviço do citado largo e ruas circundantes.

Uns dias antes do Natal de 2000, quando estava a meter a correspondência na caixa dos CTT, um vulto aproximou-se de mim com a mão estendida num cordial cumprimento. Tinha na minha frente "o meu sinaleiro", mas, graças a Deus, muito

diferente no trajar, no aspecto geral e, sobretudo, nos olhos.

Depois de me cumprimentar, disse-me que há nove meses que trabalhava para os lados de Aveiro e que tinha uma companheira e uma linda menina de seis meses, e que se encontrava em Gaia, numas curtas férias natalícias!...

Depois, perguntei a medo pela "coisa ruim" e o homem, mostrando um sorriso que lhe enchia o rosto, disse-me, com entusiasmo: Já lá vai!... Então não vê a diferença na minha cara e na minha indumentária?...

Fiquei muito contente e pedi-lhe, respeitosamente, para aceitar uma nota e com a dita, comprar alguma coisa para a sua filhinha!... O jovem voltou a rasgar no semblante, outrora sombrio, um grande sorriso, dizendo-me em seguida: Trouxe três bonecos de "peluche"!... Entreguei um deles ao Sr. Armando do Café, para dar ao netinho!... Quando cá voltar, outra vez, vou trazer um para o Sr. Duarte!...

No caminho de casa, meditei um pouco nesta cena de rua. Recordei que nunca recebi brinquedos. Quando era catraio, fazia, com caixotes do armazém do "tio Luís", casinhas no quintal e, com cordas dos fardos de bacalhau, trapézios e uma cama, no alto da figueira inclinada, para imitar o Tarzan. Para variar, recorria aos meus vizinhos Camachos e com o "mecano" construía o "futuro", fazendo pontes, aviões, comboios e guindastes!...

Nunca me deram brinquedos, certeza, porque eu tinha a "mania" de que já era "grande de mais", para apreciar tais entreténs.

No entanto, agora, quase decorridos setenta anos, se o jovem me trouxer o boneco de "peluche", vou guardá-lo ciosamente. Não o darei, por dois motivos: primeiro, para me lembrar que mais um homem se reencontrou com a vida!... Segundo, para levar o "peluche" um dia comigo e dá-lo à primeira criancinha que encontrar no céu, que tenha sido vítima dos clamorosos "descuidos" da humanidade, como, por exemplo, a sida, a fome e a guerra!

Politiuques

Diz Valentim Loureiro
"Se fosse candidato ao Porto, ganhava"
Jornal de Notícias

Lider do PSD/Porto apareceu sem avisar na reunião da Concelhia
Meneses ameaçou demitir-se
Jornal de Notícias

Guerra no PS/Famalicão
Moniz quebrou acordo assinado para as autárquicas
O Comércio do Porto

Orlando Gaspar e nove autarcas combinam ao almoço ultimato ao presidente para que escolha entre a Câmara e Águas Douro e Paiva
PS do Porto quer afastar Cardoso
Jornal de Notícias

Oposição quer condições para o presidente terminar o seu mandato com "dignidade"
Nuno Cardoso fica na Câmara até ao fim
Jornal de Notícias

Confirmada liderança da candidatura à Câmara da Feira
Costa Amorim é a 'rosa'
Terras da Feira

Candidato comum à presidência da Câmara de Aveiro
PP e PSD avançam para coligação
O Aveiro

Recuo do autarca na decisão de abandonar a Câmara de Cascais terá sido motivado por um contacto directo de António Guterres
Judas poderá cumprir mandato até Dezembro
Jornal de Notícias

Adesão ao Tribunal Penal Internacional gera polémicas
Prisão perpétua desafia Justiça
Jornal de Notícias



CONHEÇA O MUNDO ATRAVÉS DE NÓS

• Viagens de Avião (Turismo ou Negócios) • Navio (Cruzeiros)
 • Comboio • Excursões em Autopullman • Reserva de Hóteis e Apartamentos • Rent-a-Car • Obtenção de Passaportes e Vistos

PORTUGAL
 Rua 26 N.º 667 - 4500 ESPINHO
 ☎ 22 734 53 02 - 22 734 53 27 - 22 734 53 52 - 22 731 30 28 - 22 731 30 96 - 22 731 30 97
 Fax 22 734 50 29

BRASIL
 • Pimeiró Agência de Viagens, Lda.
 Rua Alcântara Machado, 36-s - 1009 RIO DE JANEIRO
 ☎ 233-3180 - 233-3229

VENEZUELA
 • Agência de Viagens Atlas
 Manduca a Puente Yanes - Edifício Polo Azul CARACAS 1011
 ☎ 5614055 - 5614111 • Telex 29938 ATLAS

PSICÓLOGA - PSICOTERAPEUTA Dra. Mónica Dornela O. Silva

Psicoterapia Crianças * Adultos * Idosos
 Psicodiagnóstico * Orientação Vocacional

Atendimentos: Rua 18, n.º 582 - 2.º andar - Sl. 03
 Marcação de Consultas: Tlm. 918 210 029

aso Alberto da Silva Oliveira, Lda.

SALÃO DE EXPOSIÇÃO

AZULEJOS - TIJOLEIRAS
 LOUÇAS - BANHEIRAS - TORNEIRAS

Visite-nos junto à antiga Tourada

Rua 43 n.º 496 - Espinho • Tel/Fax: 227 323 073

Em Fiães - Rua da Columbofilia n.º 52
 Telef. 227 445 383 • Fax 227 453 986

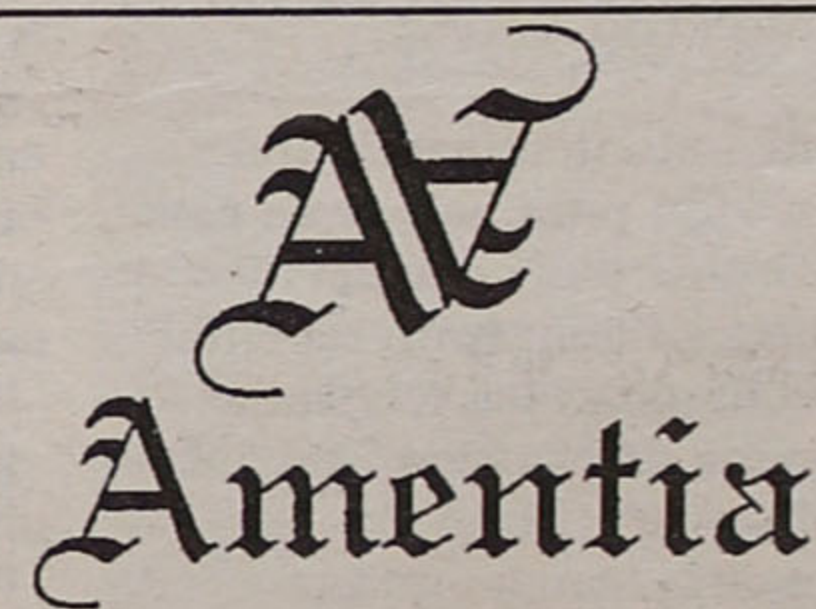

Comércio de Vestuário de Alta Costura

Rua 19, 938 - 4500 Espinho • Tel. 227313844

Tudo c/ 50% desconto

Rua 16, n.º 627 - Espinho

PROMOÇÕES

40% de desconto

Versace, Dolce & Gabbana, Moschino

PALAVRAS À SOLTA

Estimativas apontam para 4100 novos casos por ano em Portugal
Dados do cancro da mama com atraso de oito anos
Diário de Notícias

Trabalhadoras obrigadas a despir-se antes do regresso a suas casas
'Strip-tease' forçado em fábrica de lingerie de Vila Real
Jornal de Notícias

A prostituição de rua, 'caseira' e ao domicílio estão em franca expansão. Os moradores desesperam e a polícia diz que nada pode fazer, porque a legislação não o permite
Prostituição dita a lei
O Azeiro

Problemas sexuais estão em foco nas jornadas da Associação para o Planeamento Familiar
O tamanho e o culto do pénis em debate
Jornal de Notícias

Vítima trabalhava em empresa de construção civil
Empreiteiro mata a tiro em Barcelos por dívida de 400 contos
Jornal de Notícias

Em Avanca
Jovem atleta em buraco sem protecção

Um rapaz de 13 anos perdeu a vida, em Avanca, depois de ter caído numa enorme 'cratera' resultante da extracção de areias e que, apesar de estar bem perto do campo de futebol local, não se encontrava protegida ou sinalizada. A vítima, João Daniel Gomes, jogava futebol no Avanca, onde era o guarda-redes da equipa infantil, e foi no caminho para mais um treino que tudo aconteceu. O jovem terá decidido ir com um amigo fazer um cross de bicicleta no mato em frente novo estádio do clube, só que pelo caminho "encontraram mais dois rapazes que estavam ao lado do buraco a atirar pedras para a água, e então largaram as pedras e começaram a fazer o mesmo". Até que, "depois dos dois colegas irem embora, o terreno cedeu e o Daniel caiu de cabeça para o barro e nunca mais de lá saiu".
Correio da Manhã

Em Ereira - Montemor-o-Velho
Arriscaram a vida para salvar as casa
Perante o drama das cheias, cinco homens, de barco, tentaram rebentar um dique com picaretas e enxadas.
Jornal de Notícias

Uma estória transmontana
O homem da caverna
António Mendes vive há dez anos isolado num monte em Mirandela. Um rochedo de grandes dimensões serve-lhe de poiso quando decide não fazer gigantescas caminhadas pela região transmontana.
O Comércio do Porto

Ajudava no carregamento de ferro armado que foi tocar num cabo de alta tensão
Operário morre electrocutado
Jornal de Notícias

Destrução nas culturas de Inverno e atraso nas sementeiras devido ao mau tempo causam prejuízo de milhões de contos
Ano agrícola comprometido
Correio da Manhã

Despiste deixou feridas duas civis
Acidente na Bósnia com viatura militar portuguesa
Jornal de Notícias

Trabalho infantil: uma dolorosa realidade

Debate-se o país com o problema do trabalho infantil, que redobra de participantes, quantos deles, bem crianças para começarem, quase à nascença, a encarar a rudez da vida para ganharem o pão da sua subsistência.

Vem de longe essa tradição de pôr os filhos a trabalhar quando completavam o ensino primário (antigamente a 4.ª classe), que punha as crianças a pedir trabalho, a solicitar lugares de aprendiz porque as famílias, quantas delas com uma roda de filhos, não tinham meios de sobrevivência para tanta gente. E, era vê-los, gente miúda de apenas onze anos (alguns até teriam menos), a candidatarem-se a aprendiz de sapateiro, barbeiro, marceneiro, marçano em mercearia ou loja de fazendas.

Amajoria empregava-se na lavoura, onde tinha começado com seis ou sete anos a tanger os bois, a segar erva, a apascentar rebanhos na serra com o gado como companhia, um rafeiro e um cajado para se encostar e na sacola uma côdea de pão, quantas vezes, dum fornada que já tinha oito dias. Eram assim criadas as crianças do meu tempo.

Decorreram então muitos anos. O mundo avançou de modo impressionante no seu desenvolvimento económico e, porventura, no seu bem-estar social. Mas, o trabalho infantil, com todas as implicações de um absurdo, não mudou muito. E, se mudou, mudou para pior. Temos reparado que na construção civil, com riscos que vão para além do nosso entendimento, vê-se gente nova dependurada nos andaimes das construções. Fisicamente, as crianças são nos dias de hoje mais desenvolvidas do que antigamente, parecem adultos, mas na realidade não são. Com catorze/quinze anos, a passar do metro e oitenta, parecendo adultos, não deixam de ser crianças que da vida não conhecem ainda os perigos nem as manhas e correm riscos enormes, assim 'empoleirados', a colocar tijolos ou a manusear baldes de cimento que hão-de fazer crescer as enormes construções. Vêm-se nas oficinas pirotécnicas, a manusear pólvora e explosivos que hão-de mais tarde ser foguetes, a anunciar em estrondos os festejos e os arraiais. Quantas vezes os vimos, de gasómetro nas mãos e barretes nas orelhas, a entrarem nas minas para ajudarem os pais a furar a terra e a trazerem para a superfície o minério que havia de ser fundição, em relhas de arados, ou marretas para perfurar o solo ou sacholas para arrotear os campos.

De tudo vimos na nossa meninice, em imagens que ainda vivem no subconsciente da nossa memória a recordar o esforço que era, e é, cometido a quem começa a ter algum préstimo para aproveitar.

Contra este trabalho, rude, pesado, arriscado, estou contra. Decididamente, estou contra, com todas as forças do meu ânimo. Mas, é preciso dar contrapartidas às crianças que vêm da escola e precisam ocupar a sua actividade. Deixá-las por aí, a vaguear, sem nenhuma ocupação, é entregá-las a ninguém, é deixá-las sós,

Do Alto do MARÃO

José Abreu



entregues ao inundo que só lhes ensina o que não presta.

Tenho gasto algum do meu tempo a falar disto, da falta de escolas técnicas para ensinar as crianças, ensinar-lhes uma profissão. Não há gente nova a saber a profissão de mecânico, electricista, canalizador, picheiro, pintor, trolha, carpinteiro, marceneiro, técnico de reparação de equipamento electrónico.

Há dias precisava de uma ligeira renovação numa instalação eléctrica. Colhi propostas. Preço do trabalho 4500\$00 à hora, a contar da saída da residência até ao regresso, o que contaria pelo menos duas horas. Isto porque não há quem faça o trabalho (é pegar ou largar). A obra ficou por fazer, tive de largar.

Não digo que as pessoas não gostem de ganhar bem, mas, para um país com as posses do nosso, temos de concordar que não há rendimentos para pagar a hora a 4500\$00 num trabalho normal de um arranjo de uma instalação avariada. As crianças precisam, quando acabam a escolaridade obrigatória, de ter uma ocupação. E, essa ocupação não pode ser 'dependuradas' nas obras a correrem riscos que vão para além do seu entendimento.

Ainda não percebi, e no mesmo entendimento estarão muitas outras pessoas, a razão por que se fecharam as escolas técnicas criadas pelo antigo regime, e estamos há um quarto de século (que já passou) sem alternativas para formar a nossa juventude profissionalmente e prepará-la para a vida.

Durante anos, muitos, tivemos aqui nas terras do vale do Tâmega, uma escola profissional que preparava os alunos nas diversas profissões para que tinham vocação e se ajustavam ao mercado de trabalho existente nessa altura, nomeadamente, electricidade, mecânica, carpintaria e marcenaria, as profissões que tinham mais saída. Foram muitos os alunos que concluíram os seus cursos. Vinham de lá preparados para desempenhar a sua profissão com conhecimentos que fizeram deles dos mais habilitados profissionais do seu tempo.

Não decorreram tantos anos que não se possam tirar as provas. Ainda estão vivos e, todos eles, pelo seu trabalho, estão economicamente muito bem na vida. É um prazer reviver esta lembrança que recordamos com a satisfação espiritual de termos, de alguma maneira, contribuído para este desiderato.

Éramos, ao tempo, responsáveis administrativos do concelho e, entre outras iniciativas, fomos também responsáveis pela criação dessa escola, que tão bons serviços prestou à comunidade do vale do Tâmega. O regime anterior acabou. A escola era obra do passado. Havia que a liquidar para que não ficassem marcas do 'antigamente', por isso, encerrou as portas. Foi pena que isso tivesse acontecido.

Se quisermos um profissional destas áreas, temos que procurá-lo fora do concelho. Aqui só restam os tais do 'antigamente' e, esses, estão todos a trabalhar e bem. Esta terra, que hoje até é cidade, da juventude que tem com a escolaridade obrigatória, ninguém sabe pregar um prego porque ninguém lhes ensinou uma profissão. E, é ver os jovens a enveredarem por cursos que lhes servirão para pouco, já que não se adaptam ao mercado de trabalho. As crianças, com a necessidade de ganharem alguma coisa, 'viram-se' a coser sapatos, a um lugar nas obras ou nas tais oficinas de pirotecnia onde vão, cone alguma frequência, encontrar a morte. De uma família, aqui nas vizinhanças, já são dois os filhos dilacerados e mortos numa rudimentar oficina de pirotecnia.

O trabalho infantil existe e existirá sempre se o Executivo (o que está ou os que hão-de vir) não criar escolas técnicas para todas as profissões com interesse para o nosso mercado de trabalho, onde os jovens aprendam a trabalhar. Se o fizerem, o trabalho infantil será, apenas, uma recordação do passado.

Politiqúices

Moção do secretário-geral ao Congresso do PS tenta cativar PCP, BE e Verdes
Guterres quer toda a esquerda
Jornal de Notícias

Contribuintes têm de pagar 'colecta mínima' de 56 contos
Carga no recibo verde
Profissionais liberais e pequenas empresas podem escolher até Junho regime fiscal mais favorável.
Correio da Manhã

PSP esqueceu-se do resto do ano nas declarações para o IRS e enganou-se nos gratificados

Polícias só podem adoecer até Maio
Polícias estão em polvorosa. Agentes da PSP prejudicados nas despesas de saúde que contam para o IRS. Oficiais do Porto perdem muito dinheiro nos subsídios. Messe de Matosinhos serve refeições ao público.
Jornal de Notícias

Partido que apoia o Governo de Pretória divulgou comunicado contra a comunidade portuguesa na África do Sul, considerando-a colonialista
Novas acusações de racismo a portugueses
Diário de Notícias

Na África do Sul
Portugueses arrependidos de apoiar apartheid
Jornal de Notícias

Na zona industrial de Santarém
Um estranho negócio de terrenos
É o grande negócio dos últimos tempos em Santarém, alimentando a intriga scalabitana. A zona industrial estará a ser alvo de especulação imobiliária, com condimentos empresariais e políticos.
O Ribatejo

Narciso e Meneses querem arrumar a casa do PS e do PSD para conquistar Câmara do Porto
Murros na mesa
Jornal de Notícias

Autárquicas já mexem
Santana balança entre Coimbra e Figueira da Foz
Jornal de Coimbra

Socialistas aprovam empresas municipais no Porto e recuam no braço-de-ferro com presidente da Câmara do Porto

Cardoso derrota aparelho do PS
Jornal de Notícias

Decisão interpretada por Maria José Azevedo (independente) como uma represália
Nuno Cardoso tira poderes a vereadora
Jornal de Notícias

À Câmara Municipal de Arouca
PSD apresenta Óscar Brandão como candidato
Roda Viva

Proposta punitiva de Paulo Portas rejeitada no Parlamento
Graffiti entre a arte e o crime
Jornal de Notícias

(Entre Braga e Tuy) atravessa o distrito mas não serve O situação deixa indignados empresários e autarcas
Gasoduto passa por Viana do Castelo e não lhe fornece gás
Jornal de Notícias

É o melhor do país
Aeroporto Sá Carneiro preparado para todas as emergências
O Comércio do Porto

PALAVRAS À SOLTA

Dois portugueses e um espanhol
Apanhados com 200 kg de haxixe
O Comércio do Porto

Grupo de quinze indivíduos partiu a
montra de um café à pedrada
**Violência agitou a noite na Calçada
da Serra (Gala)**
Jornal de Notícias

Em Alfândega da Fê
Ex-gerente bancário desvia milhares
Jornal de Notícias

Da conta de juiz
Universitário saca dez mil contos
Jornal de Notícias

Cooperação entre autoridades
portuguesas e espanholas
Detidos traficantes de corticóides
O Comércio do Porto

Agressão pode ter lavado a queda
Morte suspeita em discoteca
Jornal de Notícias

Armas apreendidas
**PSP cerca seguranças no Campo Alegre
(Porto)**
O Comércio do Porto

Apreendidas uma 'shot-gun', uma
caçadeira, matracas, zagalotes, um taco
de baseball, um colete à prova de bala
e diversas munições
**Seguranças aos tiros
na Via de Cintura Interna**
Jornal de Notícias

Em Castelo Branco
Larápios atacam no hospital
Gazeta do Interior

Sete acidentes num espaço
de um quilómetro
Dez minutos provocaram o caos
Sete acidentes rodoviários (todos colisões
traseiras), em cerca de dez minutos, num
espaço de um quilómetro, próximo da
portagem em Grijó, provocou o caos à
entrada e à saída pela auto-estrada
Porto/Lisboa. A fila de trânsito no
sentido Sul/Norte estendia-se até ao
quilómetro 279 da A1, nas imediações da
saída para a Feira. No sentido contrário,
os carros paravam perto do nó de
Avintes. De acordo com a GNR/BT da
Feira, os acidentes (envolvendo pesados e
ligeiros), que provocaram dois feridos
ligeiros, ficaram a dever-se às condições
atmosféricas, além dos condutores não
guardarem a distância suficiente para
travarem em segurança. "Deu-se o
primeiro acidente e depois seguiram-se
quase todos em simultâneo. Os condutores
levados pela curiosidade abrandam e
os que seguem atrás não têm tempo nem
espaço para travar, batendo".
Jornal de Notícias

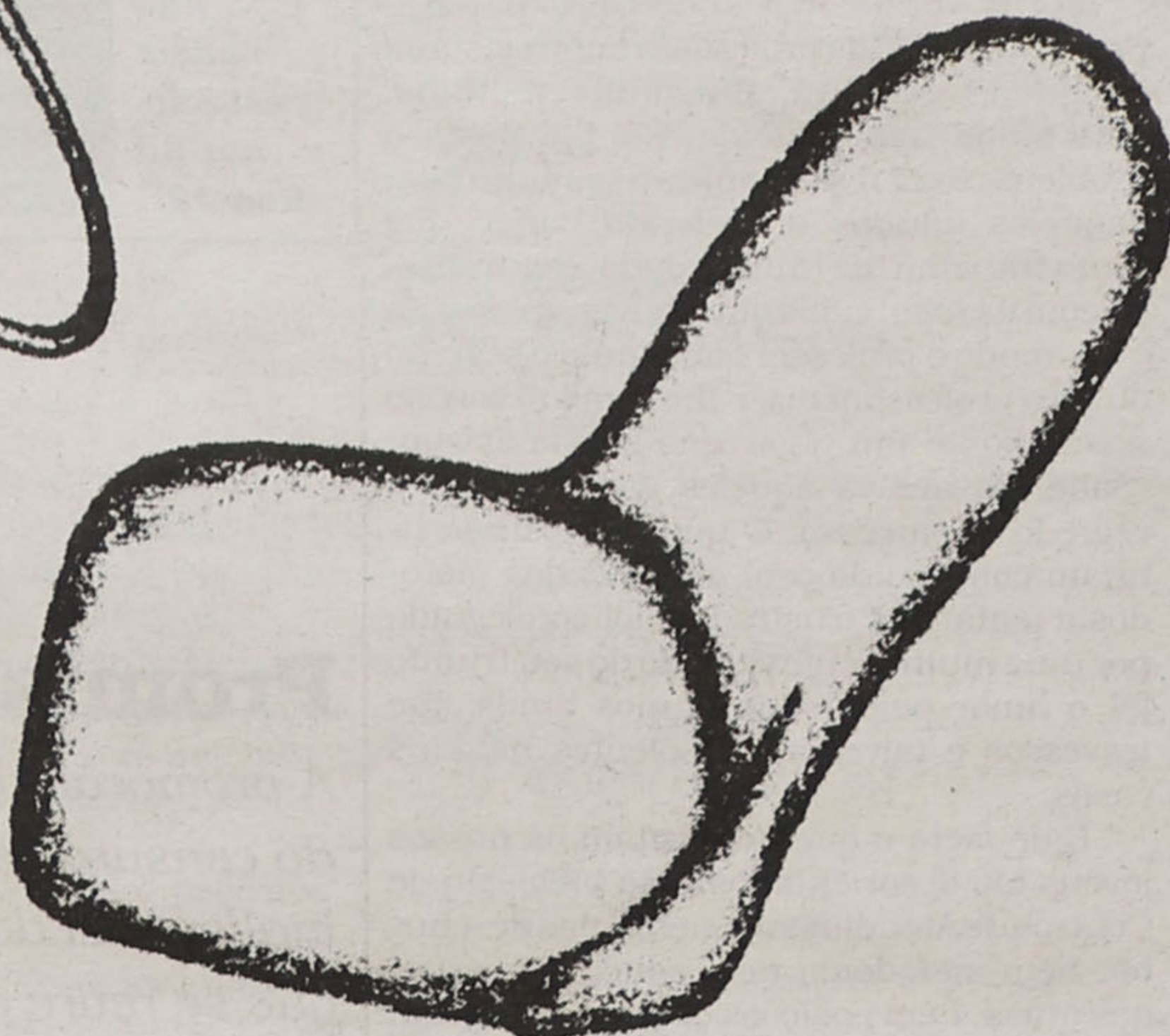

Comodismo

A nossa sociedade

tornou-se muito comodista.

A vida quotidiana está muito

facilitada, pois possuímos

todo o tipo de objectos

que nos possibilitam realizar

as tarefas diárias sem nos

cansarmos. Tornamo-nos

mais sedentários.

Com a industrialização da sociedade, o
homem passou a ter mais tempo livre, pois
tem máquinas a trabalhar por si e para si.
O pior é que chegamos a uma situação de
comodismo preocupante.

O automóvel tornou-se acima de tudo
um veículo prático. No entanto, essa
praticabilidade não deve ser levada ao exa-

gero. Os construtores propõem carros fá-
ceis de manobrar e, a tecnologia chegou ao
ponto de nos prometer para um futuro
próximo, carros que andam sozinhos! É
isso mesmo – bastará activar o piloto auto-
mático e ele transportar-nos-á sãos e sal-
vos ao nosso destino. Podem-me dizer que é
prático mas, quanto a mim, retira-nos todo
o prazer da condução, de 'sentir a máquina'.

Em casa só precisaremos de ter um
único livro – quando estivermos fartos de o
ler, o seu conteúdo transformar-se-á por
exemplo, num romance, no nosso jornal
favorito, ou numa revista.

É preocupante não termos de nos
mexer para fazer nada. Até se tenta incu-
tir esta situação de comodismo às crian-
ças, com a adopção de triciclos eléctricos
– um objecto tão importante como o
triciclo, em vez de possibilitar à criança
uma desenvoltura física, actua de forma
contrária, retraindo-a.

A inteligência artificial apresentar-se-á
na forma de um boneco que, para a criança,
será o substituto dos pais, quando estes
estiverem ausentes. Este boneco falará com
a criança, contar-lhe-á histórias, piadas e
até é possível que a ensine a falar uma
língua estrangeira.

Não será que estamos a entrar no exage-
ro? Penso que em tudo é preciso ter a noção
de quando devemos parar.

APENAS REFLEXÕES

Forge Madureira



Politiqices

Socialistas de Valpaços acusam a Câmara
Documentos antigos abandonados
A Comissão Política de Valpaços do PS
está "indignada" com a forma como a
Câmara Municipal "despreza o patri-
mónio" do concelho. Isto porque alguns
documentos antigos, que pertenceram
ao arquivo municipal, foram abando-
nados e estão espalhados no chão de
uma casa em ruínas e sem porta.
Semanário Transmontano

Barraca de vida
Chocante

Para alguns dos moradores, a vida
em Vilar não é fácil. Desesperam por
melhores condições, mas querem
manter-se na zona onde vivem há
anos. A autarquia tem em vista a
aquisição de terrenos para habitação
social. Para já o realojamento vai ser
feito no Bairro de Santiago
O Aveiro

Vitor Aleixo, presidente da Câmara
de Loulé
**Políticos devem resistir aos 'lobbies'
económicos**
Barlavento

Depois de alguma espera e muita
impaciência em Oliveira de Azeméis
**Urbanismo comercial vai mesmo
em frente**
Correio de Azeméis

Presidente da Junta de Sanguedo diz
ter sido insultado
**'Apagão' quase demitia Benjamim
Tavares**

A pressão – com insultos à mistura –
foi tanta que o presidente da Junta de
Sanguedo chegou a pensar demitir-se.
A verdade é que o centro da freguesia
esteve dias a fio sem iluminação
pública e com frequentes cortes de
energia de particulares. Comerciantes
locais ameaçam a EDP com o tribunal,
pelos prejuízos causados.
Terras da Feira

Em parceria com outras instituições,
vai abrir um Gabinete de Apoio ao
combate e prevenção
**Câmara do Fundão combate
toxicoddependência**
Gazeta do Interior

Sugestão do Presidente da República é
"positiva" mas "difícil", porque precisa
de mais 200 ou 300 juizes
Advogados aplaudem tribunais de bairro
Jornal de Notícias



SEAT S4 - Comércio de Automóveis, SA.

Faça já a marcação para a revisão do seu Seat,
em Espinho, através dos telefones:

Telefs.: 234 810 240 / 234 810 119 • Tlm.: 966 923 621

Assistência Técnica: **Rua 22, n.º 1185**

Stand de Vendas: **Rua 33, n.º 943**

Veja o novo SEAT LEON o carro do milénio



1976 - 2001

AUTO-INTERNACIONAL



1976 - 2001

PEÇAS E ACESSÓRIOS PARA TODAS AS MARCAS DE VIATURAS
IMPORTADOR - DISTRIBUIDOR - RETALHISTA - ARMAZENISTA

Estamos a comemorar **25 anos** de actividade!

Importamos FILTROS * MATERIAL DE TRAVÃO * DA SUSPENSÃO E DA DIRECÇÃO
BOMBAS DE ÁGUA E DE GASOLINA * CORREIAS * LÂMPADAS * ESCOVAS LIMPA-
-VIDROS * VIDROS PARA ESPELHOS * TAMPÕES * KITS DE ROLAMENTOS
TRANSMISSÕES * CARDANS * TODO O TIPO DE BORRACHAS E VULCANIZADOS!

Não deixe de comparar os nossos preços e condições de venda!

Temos todas as semanas um artigo em **PROMOÇÃO**.
Não deixe de aproveitar!

Avenida 24, n.º 1001 - Espinho • Tel. 227 319 484 • Fax 227 344 012

PONTOS DE VISTA

Maria Fernanda Barroca



O amor – a única força que salva

O caso passou-se numa Universidade dos Estados Unidos, situada paredes meias com um bairro social e moralmente muito degradado.

O professor de Sociologia resolveu fazer com os seus alunos um trabalho de campo e escolheu esse bairro como universo do seu inquérito. Depois de um aturado estudo, recolha de dados e entrevistas foram-lhe apresentados os relatórios dos alunos. Foram tratadas 250 crianças e os resultados foram unânimes – irrecuperáveis.

O tempo passou e 25 anos depois um novo professor de Sociologia encontrou os relatórios e as conclusões e ficou admirado. Resolveu também ele fazer um trabalho de campo: procurar aquelas 250 'crianças' agora homens feitos e procurar saber o que se passava com eles. O que soube deixou-o satisfeito, mas intrigado. Dos 250 'irrecuperáveis', 180 eram empresários de sucesso, tinham seguido estudos superiores e ocupavam lugares de chefia em empresas,

tinham constituído família e levavam uma vida digna e próspera.

O segundo passo foi procurar esses 180 indivíduos e indagar o que se tinha passado. Todos, mas todos atribuíram o seu sucesso a uma determinada professora.

Foi a vez de dar o terceiro passo – procurar a referida professora e entrevistá-la se ainda fosse viva. Era muito velhinha, mas ainda muito lúcida. Foi-lhe posto o problema e ela disse lembrar-se muito bem daqueles miúdos do referido bairro que tanto trabalho lhe tinham dado. Confrontada com os resultados que obtiveram na vida e querendo o professor saber qual o segredo ouviu a professora dizer-lhe com um sorriso nos lábios e um olhar que se lhe avivou: "Sabe, eu amava aqueles garotos". Eis o segredo do sucesso. O que muitos não tinham conseguido com complicados métodos e tentativas frustradas, foi conseguido por uma mulher cujo segredo do seu triunfo foi o amor pelos seus alunos ainda que travessos e talvez até insolentes nalguns casos.

É de facto o que necessitam os nossos jovens tão desorientados. Não precisam de Centros de Atendimento, nem salas de «chuto», nem metadona, nem educação sexual nas aulas, nem posições de força. Precisam de quem pense neles e os ame. Não se rendem à força, nem às ameaças, mas rendem-se ao interesse que mostrem por eles, considerando-os como pessoas com a sua dignidade. Se os ensinarmos a estimarem-se a si mesmos já percorremos meio caminho; se os desmotivarmos então sim, podemos considerá-los irrecuperáveis.

CORREIO DO LEITOR

De 1968 a 2000: a lenda de um emigrante!

Por muito que se escreva, não se pode dizer em meia dúzia de linhas, as saudades que um emigrante sente, longe da sua querida pátria!

O que são as saudades que um emigrante sente fora da sua terra natal?

Pois tudo começa quando o emigrante deixa Portugal, onde tem um futuro mais ou menos razoável e ao chegar ao estrangeiro vê que tudo era ilusões. Mas já é tarde!

Então e por que um verdadeiro português nunca perde a coragem para vencer?

Porque está sempre pronto a lutar – qualidade muito apreciada pelos estrangeiros –, a encarar o futuro de maneira diferente e a aceitar a realidade. E depois dizemos que se eu soubesse nunca tinha deixado o meu Portugal!

Mas nessa altura já é tarde. Fomos iludidos e pensando que só vínhamos encontrar rosas, aparecem-nos espinhos que no nosso País nunca tínhamos sentido.

Quando se chega a um país estrangeiro o que nos dizem? E o que dizemos nós?

Não sabemos o que pensamos, porque falamos e nós ficamos a olhar como um cego que acredita que pode recuperar a vista de um momento para o outro.

Mas lá vem aquela força de vontade que nós, portugueses, temos por natureza e, Deus seja louvado, uma força que nos diz não, faz ainda esperar mais um mês, depois dois, e três... E lá vamos aprendendo a falar um pouco a língua do país, mas no meio de tudo, quantas e quantas saudades não

passam pelo coração do emigrante?!

E quando chegam as férias! Ninguém faz uma pequena ideia do que um emigrante sente! Ainda faltam dois ou três meses para Agosto (nem todos podem ir durante este mês), mas já as mães andam a comprar isto e mais aquilo para os filhos que, por um motivo ou outro, os deixaram em Portugal. E os maridos andam ocupados em comprar para as mulheres, porque elas por aqui ficaram. E os filhos que estão no estrangeiro, sozinhos, igualmente compram prendas para os pais.

As férias constituem o melhor tempo porque vamos ao nosso Portugal ver os divertimentos de que gostamos, as pessoas de família, os amigos, o próprio clima. Todas estas coisas nos chamam. Ai nos sentimos mais livres, mais senhores de nós e mais humanos.

Mas acabam-se as férias, um mês passa depressa. Mal se chegou à nossa terra e já é preciso fazer as malas outra vez para se regressar mais uma vez, mas sentimos dentro de nós uma voz que nos diz: Tem coragem, volta que daqui a mais algum tempo regressarás de vez.

E então, aqui na tua terra natal, coração de Espinho, serás inteiramente feliz. Terás ali uma felicidade que tu bem mereces, depois de 32 anos de sacrifício fora da tua terra natal.

Nós, portugueses, desejamos tanto que um dia regressemos definitivamente à pátria, mas vivemos sempre com o receio de que alguma coisa aconteça e de que esse dia não chegue. Mas precisamos de ter fé porque é essa fé que marca os portugueses.

Com isto tudo estamos bem, mas com muitas saudades de três filhos e dois netos que lá ficarão, na cidade de Essen, na Alemanha.

Fim da senda do emigrante.

Carlos Teixeira de Carvalho
(Anta)

Provavelmente terá dito o agente: "Toca a andar! Os carrinhos não podem estacionar na Rua 19!"



FLASHES

Foto Vitor Lancha

DEFESA DO CONSUMIDOR

Mário Frota*



Promiscuidades

A promoção dos interesses do consumidor constitui dever inalienável do Estado. Sem que se retire à sociedade civil o papel insubstituível que lhe compete.

A Lei do Consumidor define de forma inequívoca, no seu pórtico, que ao Estado incumbe a promoção dos interesses e a protecção dos direitos do consumidor, através nomeadamente do apoio à constituição e ao funcionamento das associações de consumidores.

E o Estado privilegia os filhos e segrega os enteados.

Oferece sedes a uns, que por sinal têm ligações promiscuas com multinacionais que visam o lucro (através de artificios, sugestões e embustes em que enredam os consumidores) e nega a renda de casa às associações actuantes e que desenvolvem as suas actividades à revelia dos interesses duvidosos em que outras se imiscuem.

O Estado resolve-se em contradições para avantajá-las e prejudicar outras as que não pactuam com os atropelos que o próprio Estado comete, que o Governo, aliás, protagoniza.

O arbitrio a que o Estado nos vem habituando, a prepotência que os seus actos reflectem, a iniquidade que tresanda de condutas em que se mesclam ilicitudes, injustiça e imoralidade, têm sido a imagem de marca do poder que "prepondera" em Portugal.

Como exigir que os cidadãos se submetam ao primado do direito, como pretender que se restituam os valores de que a sociedade se acha privada, se os poderes tudo desconjuntam, tudo atropelam, tudo subvertem?!

Como exigir que os cidadãos se submetam às sanções da lei, se o Estado se revela em absoluto acima da lei, favorecendo os seus apauddados e perseguindo implacavelmente quem proclama de viva voz que "o rei vai nu"?

Como admitir que o Estado permita se ultrapassem os índices médios de preços ao consumidor em matéria de produtos e serviços essenciais com gravame para cada um e todos quando os salários não crescem nessa mesma proporção?

Como admitir que o Estado se exima à lei não convocando as associações de consumidores (autênticas, autónomas, genuínas, desipotecadas do grande capital quem não confundam nem iludam os próprios consumidores) para as convenções de preços e urdindo a seu bel talante a teia em que se enredam os desvalidos da fortuna que todos somos?

Que estranhas parcerias forma o Estado

com a associação bafejada pela fortuna que guarda nesta circunstância de Conrado o prudente silêncio?

Quando o próprio Governo encomenda a juristas da oposição pareceres e minutas de contratos internacionais para retirar base de apoio, na vozaria que cumpriria erguer, aos partidos que se lhe opõem, o que pensar de estratégias tão próximas de uma prostituição assistida, inculcida, protegida, como se de proxenetismo social se tratasse?!

O que pensar de um poder que mente descaradamente e se desmente amiúde, sem que os actores de tamanhas atitudes padeçam de eventual alteração estatutária, mantendo-se irresponsavelmente em funções? E por que razão o povo proclama que mente quem detém hierarquicamente funções de menor projecção? Ou, por outro, por que razão é que o vulgo é levado a crer que entre o primeiro ministro e um ministro, é o ministro que mente? Ou entre o presidente da república e o ministro é o ministro que mente?

De que estranha massa é feito este povo cujos filhos se preparam para suportar por meio século um simulacro de democracia? Como seus pais suportaram a 'democracia orgânica' do Senhor de Santa Comba?

Por que razão é que não se desmascararam os favores que o poder concede a grupos e a criaturas que em tudo dependem das subvenções públicas que não têm nem a medida nem o conteúdo de mil rendimentos mínimos?

Por que razão o lápis rosa, sucedâneo do lápis azul dos coronéis de outrora (alguns com a modesta patente de tenentes...), exerce um poder censório que principia na televisão e se estende já a jornais, tanto locais, como regionais, como nacionais?

Por que razão o 'poder' (os poderes) temem confrontar-se com as verdades e se predispõem a 'executar' quem ouse afirmar que poder é já sinónimo de arbitrio, de prepotência, de iniquidade... como sucedâneo, aliás, da própria demonia do poder de que é emanação?

Na realidade, Portugal carece de quem em pinceladas fortes retrate o poder que se nos vem oferecendo, na sua inconsistência, nas incoerências em que se dilui, na hipocrisia (se não mesmo das pueris inverdades quotidianas) que se arquitecta e forja a cada passo, nos passes de mágica de um prestidigitador que ora surge, aos olhos do povo, como um messias, ungido por Deus, ora como um autêntico charlatão... a propalar as virtudes das 'mantas de papa' para as 'noites quentes de Verão' e a louvar-se nas artes e manhas de quem leva à certa o néscio que erguem preces aos céus por tão iluminado mensageiro?

Portugal é, devera, um país predestinado.

Portugal merece-os. São emanação do povo. São a imagem viva do povo que os concebeu, erou e alimenta.

* presidente da APDC – Associação Portuguesa de Direito do Consumo

PALAVRAS À SOLTA

Genoma
Homem só tem 30 mil genes
 Surpresa – homem tem mais 300 genes do que o rato e o dobro da mosca.
 Toxicodpendência – 40 a 60 por cento dos casos são de origem genética.
 Rivalidade – competição entre Celera e projecto público acabou por antecipar resultados.
Diário de Notícias

O animal deu á costa e a Policia Maritima não esteve com meias medidas: enterrou-o na praia
Avestruz enterrada na Praia da Barra
 O delegado de Saúde Pública e a Quercus estão indignados.
O Aveiro

Suspeitas de uso em beneficio próprio de dinheiros da venda de Ovchinnikov levaram a PJ a deter o ex-presidente do Benfica
Vale acusado de peculato
Correio da Manhã

Ex-presidente do Benfica detido sob a acusação de se ter apropriado de dinheiro do clube
Vale sem cobertura
Jornal de Noticias

De Vale e Azevedo
Judiciária já tinha proposto por três vezes a detenção
Público

Depois do interrogatório
Vale e Azevedo tem policia à porta de casa
Jornal de Noticias

De luto por um colega assassinado, os estudantes do Técnico juntaram milhares de pessoas na manifestação que atravessou Lisboa, exigindo medidas de segurança
Marcha contra o crime
Correio da Manhã

Criminalidade violenta aumenta
Empresários 'trabalham' de metralhadora
Defesa de Arouca

Nos EUA
Homem aos tiros alarma Casa Branca
Correio da Manhã

Na Costa da Caparica, após 31 horas de negociações
Barricado no apartamento da namorada cede por exaustão
Correio da Manhã

Várias toneladas de nafta de empresa de revestimentos – vizinhos em sobressalto
Fábrica derrama crude na estrada e polui Carvalhos
Jornal de Noticias

Já tem perfil traçado
Nova ponte sobre o Tejo
Correio da Manhã

Associação nacional recebe e difunde informação de clientes que saem sem pagar ou causam distúrbios
Lista de indesejados circula nos hotéis
Jornal de Noticias

O medo das vacas loucas
Farinhas suspeitas em Benavente
O Ribatejo

Espectáculo no palco do Estabelecimento de Paços de Ferreira
Reclusos fazem teatro para público do 'Porto 2001'
Jornal de Noticias

Amor e o Planeta Vénus

Vénus está associada ao amor; – mas o que é o amor?

Amor é uma mistura de atracção física, emocional, mental, espiritual, mas em diferentes proporções, pois é muito difícil uma harmonia constante.

O amor pode acontecer num relacionamento, mas não deve ficar limitado ao relacionamento, já que amor é um estado interior, uma pré-disposição de abertura a tudo. Amor é vida.

Mas antes de amar alguém, devemos amar a si próprio como se é. O amadurecimento do ser humano acontece quando estamos juntos de outra pessoa, mas mantemos nossa individualidade.

Amor é um estado de espirito que nos deixa abertos ao universo. Portanto, aceite se gosta de ser você. Não se rejeite e nem imite ninguém. Crie o céu dentro de si e o leve para onde você for, é a única maneira de atrair as pessoas que desejar.

A união só é possível por que você existe.

Carneiro (de 21/03 a 20/04)

Momento atribulado, terá que se esfoçar para alcançar os resultados desejados. Cuidado com conflitos ao lidar com autoridades.

Conselho – A paciência é o seu melhor remédio.

Touro (de 21/04 a 20/05)

Acontecimentos inesperados. Esteja aberto a surpresas e mudanças de rumo na sua vida. Não tenha medo de rompimentos e desfechos inesperados no amor.

Conselho – Aceite o novo, muitas vezes o antigo nos faz mal.

Gêmeos (de 21/05 a 20/06)

Aproveite o momento para solidificar o relacionamento, pois as emoções estão no lugar certo. Época propícia para assumir compromissos a longo prazo.

Conselho – A pressa é inimiga da perfeição.

Caranguejo (de 21/06 a 21/07)

Os trabalhos em grupo serão privilegiados. Procure conversar francamente com as pessoas à sua volta, isso irá fazer muito bem para a sua saúde.

Conselho – A música é um bom recurso para aliviar o stress.

Leão (de 22/07 a 22/08)

Não arrisque; o momento é de cautela, principalmente quando envolve dinheiro e afectos. Programações culturais são bem vindas, bem como o contacto com a natureza.

Conselho – Observe o verde à sua volta.

Horóscopo

Silvia Helena



Virgem (de 23/08 a 22/09)

Momento onde o melhor é ficar calado do que falar o que não deve, e causar brigas e discussões que pode balançar os relacionamentos. Evite os excessos de bebida..

Conselho – Ouvir é o sentido principal desta semana.

Balança (de 23/09 a 22/10)

As actividades competitivas e desportivas são favorecidas. Bom momento para realizar eventos de curta duração.

Conselho – Aproveite para iniciar um actividade física.

Escorpião (de 23/10 a 21/11)

Periodo cheio de surpresas. Esteja atento a pessoas recém-conhecidas, elas poderão ajudar a resolver questões financeiras. Um antigo amor pode reaparecer.

Conselho – Não duvide da pureza de seus objectivos.

Sagitário (de 22/11 a 21/12)

Não aumente os factos do dia a dia. Enxergue o quotidiano com os olhos da razão. Na saúde, cuide do seu sangue e evite alimentos gordurosos.

Conselho – Tome chá de cidreira, ele equilibra.

Capricórnio (de 22/12 a 20/01)

Bom momento para resolver problemas relacionados com a mãe. Não se preocupe em ajudar as pessoas, pois certeza será ajudado, pois a vida é um dar e receber.

Conselho – Evite magoar familiares.

Aquário (de 21/01 a 19/02)

Necessidade de ampliar os horizontes. Não perca a oportunidade de viajar e fazer cursos para o seu crescimento pessoal. Diferentes energias estão fluindo dentro de você.

Conselho – Uma massagem terapêutica ajudará o seu equilíbrio.

Peixes (de 20/02 a 20/03)

Momento de muita energia, boa vontade e imaginação. Você está com energia necessária para dar partida a novos projectos. Não tenha medo de desafios.

Conselho – Ande descalço para descarregar energias negativas.

“A força e o progresso de cada um está em tentar ser o máximo daquilo que se pensa ser”

Qualquer dúvida sobre signos ascendentes e tudo que os astros possam responder, poderá enviar correspondência ao meu cuidado, para a Redacção do jornal Defesa de Espinho.

Politiquices

Os beneficiários só começarão a sentir os efeitos desta medida daqui a 15 ou 20 anos

Reforma vai passar a contabilizar todos os descontos
Correio da Manhã

Sousa Franco preocupado com o endividamento
Portugal pode estar "à venda"
Defesa de Arouca

PS admite inquérito parlamentar à Comissão de Acompanhamento das dívidas dos clubes
Obras do Euro vão ser vigiadas pela PJ e pelo Fisco Público

A António Guterres
Manuel Alegre e Henrique Neto mantém críticas
Jornal de Noticias

Uma comissão presidida por Robin Andrade vai estudar e fazer recomendações para simplificar, reduzir e melhorar a qualidade da legislação e regulamentos
Leis vão ser simplificadas
Correio da Manhã

Papelada para a Segurança Social só por correio electrónico
Estado obriga empresas à Internet
Correio da Manhã

Ao PS
Carlos Carvalhas (PCP) exige política de esquerda
Jornal de Noticias

Para dar combate à pequena criminalidade urbana, o Presidente da República sugeriu na abertura do Ano Judicial a criação de tribunais de bairro
Sampaio quer justiça 'a doer'
Correio da Manhã

GNR e PSP estão de acordo: as detenções por tráfico de droga vão mesmo baixar a partir deste ano – a culpa é da nova legislação
Droga de lei
O Aveiro

E paga 69 mil contos
Câmara de Gaia suspende obras
Jornal de Noticias

Em Taboeira
Expropriações polémicas
O Aveiro
 Em Murtosa e Estarreja
Mobilização geral contra traçado do IC1
Diário de Aveiro

IP5
Itinerário lento e da morte passa a auto-estrada de progresso
Noticias de Viseu

Maquinistas marcam greve
Comboios voltam a parar
Correio da Manhã

Já há luz verde para o concurso do estudo do traçado
TGV em Aveiro por um canudo
 É o primeiro passo para decidir se a linha de alta velocidade contempla ou não uma paragem em Aveiro.
O Aveiro

Nos barcos rápidos do Barreiro
Atraso de um ano
Correio da Manhã

Investimento de oito milhões de contos por um ambiente melhor
Refinaria de Leça com mais energia
O Comércio do Porto

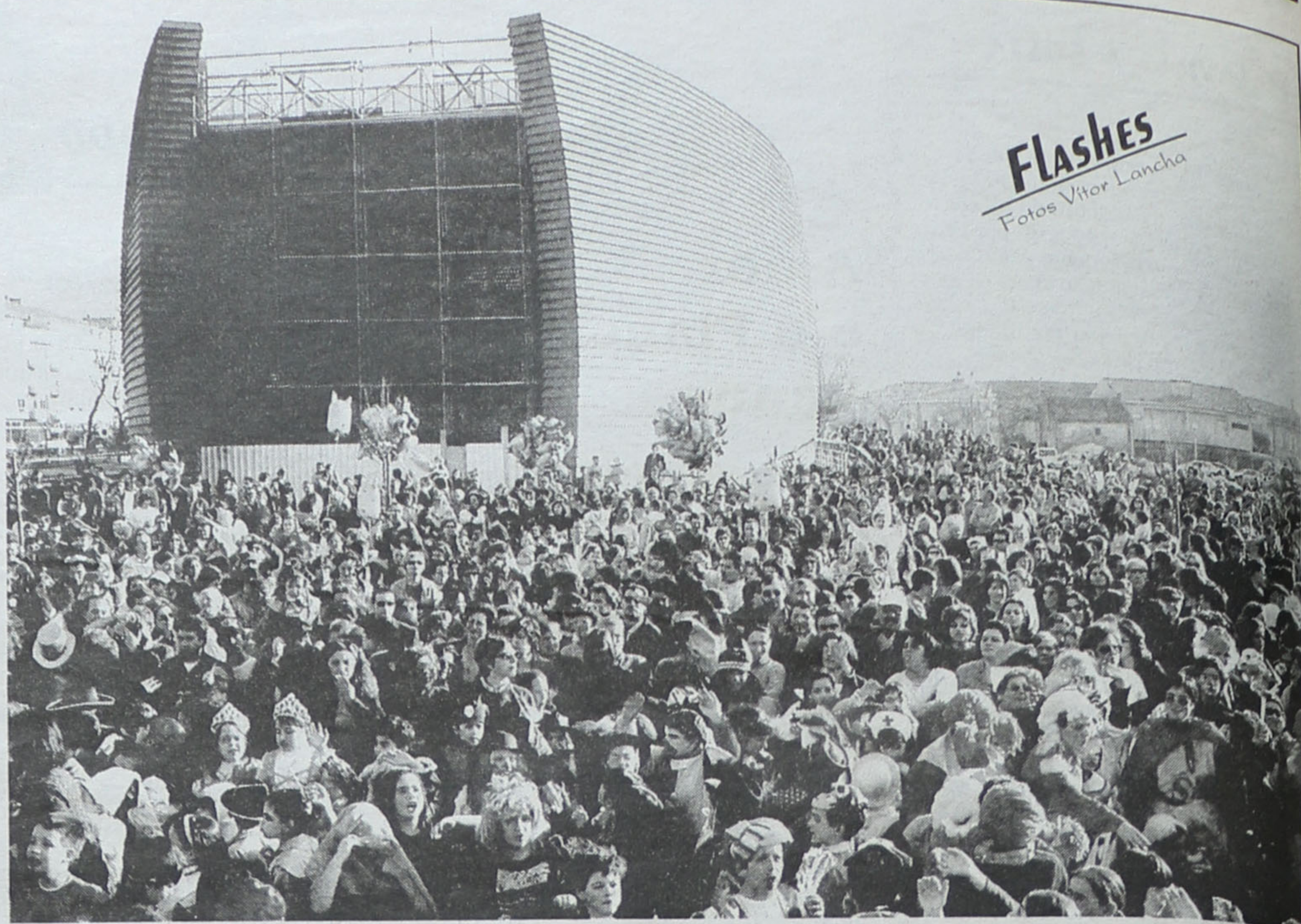

FLASHES
Fotos Vitor Lancha

Será que esta multidão foi ver o Zé Maria, do Big Brother? É óbvio que não! Era o curso carnavalesco das crianças que animava o centro de Espinho. E o Zé Maria? Até parece, não é?!

VARANDA SOBRE O UNIVERSO

Adérito Santos



Os raptados e a política externa de Portugal para com os povos de África

"O maior dos erros, digo eu, é não ter consciência de nada"

- Thomas Carlyle.

São os três portugueses raptados pela FLEC e já lá vão nove longos meses que esses inocentes cooperantes têm como uma morada um local algures de Cabinda.

Um rapto é sempre um acto inqualificável

e atentatório da dignidade humana. Há meios que não justificam os fins e a incapacidade dos homens para dialogar faz com que isto aconteça.

Com certeza de que as consequências para esses três portugueses serão terríveis sob o aspecto psicológico. As suas famílias atingem quase o desespero dada a falta de acções enérgicas, mas lúcidas, que conduzam à libertação daqueles.

Mas, é sobretudo pelas causas, e não tanto pela desvalorização dos efeitos, que me permito a tecer alguns comentários.

A questão primeira é esta: que faz Portugal para tentar libertar aqueles três inocentes cidadãos nacionais? O que me é dado conhecer, os nossos governantes têm-se pautado por uma inoperância chocante neste caso. Pouquíssimo ou nada terão feito para a libertação dos três portugueses sequestrados pela Frente de Libertação do Enclave de Cabinda. Somente quando instados ou pressionados pela opinião pública é que os responsáveis governamentais vêm com vagas explicações de que estão discretamente a tratar do caso.

Por amor de Deus, não nos atirem poeira para os olhos. Todos nós sabemos do que está por detrás das incapacidade de Portugal em matéria de política externa, nomeadamente neste assunto: o receio de afrontar o Governo angolano de José Eduardo dos Santos. Esta é a primeira razão porque ainda nada fizemos para libertar os três

cooperantes. A seguir, deve-se ao facto de não assumirmos as responsabilidades morais ao acordo que Portugal elaborou ainda no período da monarquia, em que reconhecíamos a realidade dos 'cabindas' com direitos autónomos relativamente à província de Angola. Só que foi dada a independência a Angola e não tratamos do problema do enclave de Cabinda. Agora os 'cabindas', em conflito com o Governo angolano, usam os rês portugueses como forma de pressão para que Portugal assumira as suas responsabilidades morais das pretensões da FLEC.

Portugal não deverá escamotear ou esquivar-se aos fundamentos e razões dos cabindas, sob o perigo das graves consequências para os três raptados. O que a FLEC quer essencialmente é que Portugal a reconheça como um parceiro para dialogar (a solução, a meu ver, está na opção de Portugal).

Os últimos exemplos de Portugal em questão de política externa africana não tem sido muito encorajadoras. Mostramos inabilidades e até incongruências. Veja-se os casos da Guiné-Bissau, do embaixador português expulso da República da África do Sul, e agora um responsável deste país acusa de racista a comunidade portuguesa que lá trabalha. Se juntarmos a isto a ideia de que ex-colónias de Portugal querem aderir à Francofonia e à Commonwealth, daqui se tiram ilações e conclusões. E tudo isto terá a ver com as insuficiências dos nossos governantes nestas áreas sensíveis.

Neste assunto dos três sequestrados pela FLEC, o nosso país é um dos lados do triângulo formado pela FLEC, Angola e Portugal, cujo centro de gravidade é representado pelas três vítimas em cativo. Só que o epicentro da decisão do caso, em vez de se centrar em Portugal, se terá deslocado para Angola, e isto pela inibição que temos em

actuar com o receio de susceptibilizar a República Popular de Angola.

Portugal, e duma vez por todos, terá que afirmar-se no panorama internacional. Para isso, assumira e defenda os seus séculos de história, a sua língua e a sua cultura. As dívidas que Angola tem para conosco são uma coisa e a libertação dos três prisioneiros é outra, e mais importante (imaginem se esses cidadãos fosse americanos, franceses ou ingleses!). É que Portugal pertence ao conjunto dos países que respeitam o direito e a justiça à escala universal. Respeita a Carta sobre os Direitos Humanos. É um país onde existe democracia. Enfim, Portugal deverá ser respeitado e, acima de tudo, fazer-se respeitar.

Os conflitos no interior de Angola, após 1974, continuaram não por culpa dos portugueses. A guerra fria entre os USA e a URSS acentuou as diferentes ideologias. Os líderes da guerrilha em Angola degladiam-se não tanto para encontrar a paz, mas sim pela cobiça das suas imensas riquezas. Ora, isto nada tem a ver conosco e só temos é que defender os nossos compatriotas que cooperam naquelas terras. Não podemos é ser moeda de troca dos desentendimentos entre Savimbi, José Eduardo dos Santos e a FLEC. Fora com as ambiguidades e assumira Portugal o seu verdadeiro papel de nação valente e imortal. No caso concreto da necessidade urgente de libertar os três portugueses, sugeria mesmo o pedido de ajuda à França e aos Estados Unidos da América, que têm uma posição privilegiada naquela região dos cabindas. Julgo que a discrição é negativa e quanto mais alto falarmos sobre as nossas justas razões, mais apoio teremos da comunidade internacional.

Liberdade para os três portugueses sequestrados pela FLEC, já!

Vende-se

T2 r/chão (Junto à Progado - Mira) - 18.000 c.

Aluga-se

T3 mobilado - R/Chão - Rua 33/14 (centro da cidade)
ESTABELECIMENTO c/ 100 m2 - Cave c/ 80 m2 ao nível do chão - 100 cts.

Telef. 227340325 - 919591294 • Fax 227330739

ESPINHO - A diferença fazêmo-la nós

T1 - Novos - Mozelos - 11.000 cts.
T1 - Novo - Vilar Paraíso - 15.000 cts.
T2 - Novos - Ao Solverde - 17.500 cts.
T3 - A Espinho - 15.000 cts.
T3+1 Dúplex - A Espinho - 26.000 cts.
Andares-Moradias - Novos - 20.750 cts.
Moradias - Novas - Oleiros - (T3) - 29.000 cts.
Moradia - Espinho - (T3) - 33.000 cts. (neg.)

Se quer vender o seu apartamento contacte-nos

Av. 24, n.º 237 • Telef. 227319158 - 964397939 - 936570438

VIA ÚNICA

ESPINHO COUNTRY CLUB

Complexo de Ténis de Espinho

RESTAURANTE MASTERS

ALMOÇO CARNAVAL

25 de Fevereiro (Domingo Gordo)

COZIDO TRADICIONAL

Marcações tel. 227 312 146 / 53 • Fax 227 312 166



Governo Civil revela quebra Criminalidade grave e violenta

A Comissão Distrital de Segurança reuniu no Governo Civil para analisar, entre outros assuntos, a criminalidade no distrito de Aveiro no ano de 2000, e pelos dados estatísticos concluiu que houve uma diminuição da criminalidade grave e violenta relativamente a 1999, em 9,1%.

Segundo Antero Gaspar, "esta diferença corresponde a metade do aumento dos índices verificado de 1998 para 1999, que foi de cerca de 8,6%, e pode indicar uma desaceleração da tendência para um crescimento da criminalidade global".

Quanto às acções denunciadas ao nível da criminalidade global, a grande maioria (97,3%) regista-se nos pequenos delitos, que foram 17.945 em 7.000.

Analisando a criminalidade grave e violenta, a mesma apresenta uma diminuição dos seus indicadores, e em que as acções de furto/roubo por esticção e roubo na via pública foram responsáveis por 78,9% (386 ocorrências), e destas acções, 61,1% (236 ocorrências) registaram-se na área de intervenção da PSP.

O governador civil, no final da reunião, apresentou as conclusões, tendo referido que no ano em análise, a criminalidade global no distrito sofreu um ligeiro aumento de 4,1%, que corresponde a mais 736 ocorrências, relativamente a 1999.

No período em análise, ocorreram 33 assaltos a postos de combustíveis (mais 8 que em 1999), dos quais 16 tiveram lugar no norte do distrito, ou seja, na área de jurisdição do Comando da GNR de S. João da Madeira.

Quanto ao consumo e

tráfico de estupefacientes, no ano 2000 houve um decréscimo de ocorrências relativamente a 1999, de 373 para 346, correspondendo a 1,9% da criminalidade global, sendo na área de jurisdição da PSP que continua a registar-se o maior número de incidências (204), e o menor na área do Comando da GNR de S. João da Madeira, com 54 ocorrências.

Relativamente ao Programa Escola Segura, "reconhecido o êxito desde a sua implementação, entende-se que o mesmo deve ser intensificado, em termos o mais alargados e abrangentes possível, numa verdadeira dinâmica de 'Escola (mais) Segura' no distrito".

Neste momento, no distrito existem 23 viaturas Escola Segura, das quais 16 foram adquiridas pelos municípios de Agueda (2), Albergaria (1), Aveiro (2), Castelo de Paiva (1), Espinho (2), Ílhavo (3), Oliveira de Azeméis (3) e Feira (2). Das restantes, 3 foram adquiridas pelo Governo Civil e 4 foram disponibilizadas pelo Governo, através do MAI.



FLASHES

Fotos Vítor Lancha

A Associação de Surdos do concelho festejou, sábado, nas suas instalações no ângulo das Ruas 25 e 28, o quarto aniversário. Várias actividades, incluindo um concurso de bolos, e um jantar assinalaram a efeméride, com a presença de representantes das associações congéneres de Águeda e Coimbra. As festividades duraram até cerca das 3 horas da madrugada!

CASINO ESPINHO

CARNAVAL 2001
Zeca Pagodinho

REI DO PAGODE E DO SAMBA BRASILEIRO!



24 e 26
de Fevereiro
Tel. 22 733 55 00



Os Melhores Momentos



Carnaval da Idanha é no domingo

Pequenada dá o exemplo

*Que algazara!
As crianças
deliraram
e os adultos
também
se divertiram.
Os pequenos
são tão grandes
foliões que se
fosse possível
havia festa
todos os dias!
Agora vamos
todos (seja qual
for a idade)
para o Carnaval
da Idanha!
No domingo, não
se esqueçam!*

Sábado, nas principais artérias de Espinho, os alunos do ensino pré-primário e do primeiro ciclo básico aproveitaram a oportunidade para se manifestar em colectivo, ruidosamente mas era (é e será terça-feira) Carnaval e, por isso, ninguém leva a mal...

Uma festa de arromba à qual nem faltaram os gigantones, os bombos (e os tocadores, claro) e um potro!

As fotos de Vítor Lancha documentam o espectáculo que animou, no sábado, as crianças espinhenses.

Um colorido ensaio (naturalmente sem qualquer relação or-



Bodas de Ouro - 2001/02/27

**Ernesto Ferreira Alves Dias
Deolinda Gomes de Oliveira**

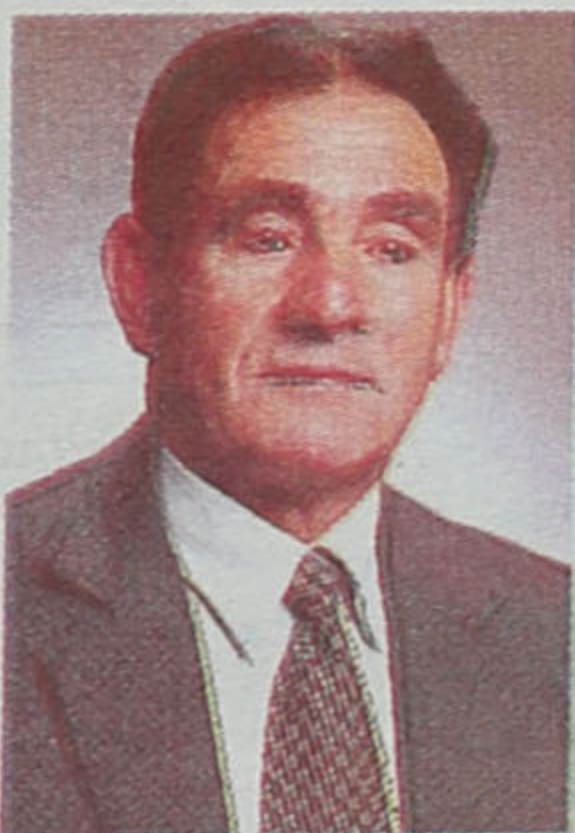

Seus filhos, genros, nora e netos, na passagem desta feliz data, desejam-lhes as maiores felicidades.

Parabéns

**RECEPCIONISTA/
/AUXILIAR ADMINISTRATIVA**

Conhecimentos: Inglês/Francês; - Informática na Óptica do Utilizador; - Idade: até 30 anos.

Contacto: 22 747 12 10
(contactar Sr. Rui Vieira em horário expediente)

**Dr. Vítor Hugo
MÉDICO DENTISTA**

C.T.T. - SAMS - S. QUADROS - C.G.D. - ACASA - P.S.P.

Rua 19 n.º 342 - 1ª Sala 4 - Telef. 731 27 70
ESPINHO

CONTABILISTAS / TOCS

COM FORMAÇÃO SUPERIOR E VASTA EXPERIÊNCIA oferecem colaboração nas seguintes áreas:

- Processamento de Contabilidade, incluídos trabalhos atrasados
- Apoio a incentivos comunitários
- Auditoria Contabilística e Fiscal
- Dissoluções e Falências
- Apoio em Organização e Gestão

Contacto: Av.º 24, 1019-3.º - Sala I/J - Tel. 227314141 - Tlms. 919746597 / 964876531

JOSÉ AUGUSTO G. OLIVEIRA

**Serviço de Transporte de Mercadorias
e Mudanças**

ESPINHO
Tlf. 227 321 956 - Tlm. 934 250 209



ganizativa) para o Carnaval da Idanha, aprazado para domingo e que, como habitualmente, faz vibrar de emoção os participantes e deleita os espectadores.

Mas como será o Carnaval da Idanha em 2001?

A partir das 15 horas, desfile de um grandioso corso.

Às 21.30 horas, actuação do agrupamento musical 'Chama Viva'.

Na terça-feira (dia de Carnaval), das 17.30 às 24 horas, oportunidade para dançar ao som do grupo 'Roconorte'.

O Carnaval da Idanha conta com o patrocínio de cerca de meia centena de comerciantes e industriais e o apoio da Câmara Municipal de Espinho e da Junta de Freguesia de Anta.



CASIMIRO DE ANDRADE

MÉDICO DENTISTA

Consultório: Rua 22 (Junto à Câmara)
Telef. 227344909

RESTAURANTE

Engenho Velho



CAFÉ — RESTAURANTE — SNACK-BAR

Serviço e sala própria p/ casamentos, baptizados, comunhões, etc.
Servimos Almoços p/ fora **HÁ LAMPREIA**
Belarmino Herculano Neves Ferreira

Lapa - S. Paio de Oleiros - Telef. 227649313 - Telem. 919413149 - 4535 LOUROSA



MÉDICO
DOENÇA DOS OLHOS

OFTALMOLOGIA
CONTACTOLOGIA
AUDIOLOGIA

ACORDOS
ACASA - SIM - ACP - CRUZ VERMELHA - EMPRESAS
BANCOS - SINDICATOS - ASSOCIAÇÕES - BOMBEIROS
CENTROS SOCIAIS - OUTROS ORGANISMOS

CENTRO OFTALMOLÓGICO DE ESPINHO

RUA 18, N.º 612 TEL. 227330995 ESPINHO

DOMUSGEST

GESTÃO DE CONDOMÍNIOS

Confie na nossa experiência

Rua 21 n.º 755 - 1.º C (Esq. c/ Rua 26)
Telefs. 227320866 / 227341589 • Telem. 962984197

FILIPPE M. BRANDÃO

MÉDICO — REUMATOLOGIA

CLÍNICA MÉDICA N.ª S.ª DA AJUDA - ESPINHO

Rua 16, n.º 789 - 4500 Espinho • Telef. 227342695



Comércio e Indústria de Molduras e Afins, Lda.

Rua 14, n.º 633 - 4500-233 Espinho • Tel./Fax: +351.22.7323418 • E-mail: quadratela@net.sapo.pt

Emolduramentos
Materiais de Pintura
Escola de Pintura

A PARTIR
DE 1 DE FEVEREIRO



Espinho, 0 Nacional, 0

Estádio Comendador Manuel de Oliveira Violas

Cartões		Subst.		AS EQUIPAS		Cartões	
A	V	A	V	A	V	A	V
				Nuno Santos	Nuno Carrapato		67'
				Jójo (cap.)	Fidalgo		
				Armando	Ivo (cap.)		
50'				Ricardo Martins	Iriarte		39'
57'				Girando	Valente		
				Nuno Coelho	Pedro Paulo		
				Cattaneo	Ico		
				Vitor Covilhã	Hugo Freire		69'
				Carlos Miguel	Serginho		80'
				Maciel	Fabricio		36'
				Ali	Herivelto		
				Carlos Garcia	José Peseiro		63'
				César	Jovo		
				Ido	Rosário		69'
				Marcelo	Ferreira		80'
				Sérgio Leite	Joãozinho		
				Paulo Serrão	Nogueira		
				Marafona	Ristovski		
				Paulão	Jorge Correia		

Ao intervalo: 0-0

Golos: _____ Golos: _____

Árbitro: **Jacinto Paixão** (Évora)
Joaquim Rodrigues e Pedro Ferreira
 4.º árbitro: **Pedro Marinho**

Empate castiga ineficácia

Não chegou a boa exibição, para o Sporting Clube de Espinho vencer a partida com o Nacional da Madeira, a contar para a II liga, em futebol. Os 'tigres', com grandes alterações introduzidas por Carlos Garcia, mostraram grande qualidade de jogo, mas a ineficácia do último terço do campo continua a ser uma realidade.

Bonito, mas...

Manuel Proença (texto)
 Vítor Lancha (fotos)

Carlos Garcia pretendeu mostrar, neste encontro com o Nacional da Madeira, uma equipa completamente remodelada, tirando da equipa inicial, alguns dos 'velhos tubarões'. Nuno Santos, Cattaneo e Maciel foram as duas maiores novidades no 'onze'.

Os 'tigres' entraram bem no jogo, assumindo algum domínio, a que o Nacional contrapôs com alguma maior experiência, cortando, assim, o possível domínio de meio-campo.

O primeiro tempo acabou por ser favorável, em termos de oportunidades, para o Sporting de Espinho.

Apenas faltaram os golos (pelo menos um) para que houvesse um pouco mais de justiça. Acima de tudo, o primeiro tempo trouxe aos espectadores bons momentos de futebol.

A primeira grande oportunidade surgiu aos 24 minutos, por intermédio de um remate de primeira de Vitor Covilhã, à entrada da área e, depois, no ressalto, Ali Omari rematou contra Nuno Carrapato. Esta iniciativa dos espinhenses traduzia a maior vontade dos pupilos de Carlos Garcia em chegarem ao golo.

Assim, aos 41 minutos, o Sporting de Espinho voltou a causar grande perigo junto da baliza do Nacional. Vitor Covilhã marcou um livre do lado direito e Giraud,

de cabeça, obrigou Carrapato a fazer mais uma grande defesa.

Vitor Covilhã, no último minuto da primeira parte, numa última tentativa, 'driblou' o lateral-esquerdo dos insulares e com um centro/remate, obrigou Nuno Carrapato a fazer mais uma grande defesa.

No segundo tempo Carlos Garcia entrou com uma alteração no 'onze': retirou o 'trinco', Cattaneo e colocou em campo mais um avançado oriundo das escolas de formação, César Lopes.

O Espinho tentou entrar em campo com mais velocidade do meio-campo para o ataque, mas nem sempre os lançamentos para os avançados da melhor maneira.

A grande oportunidade surgiu aos 53 minutos. Maciel isolou Ali Omari e este não teve discernimento para bater Nuno Carrapato. Foi a melhor oportunidade dos 'tigres'.

Na resposta a este lance, a baliza de Nuno Santos foi posta em perigo, pela primeira vez. Pedro Paulo furrou bem a defensiva dos espinhenses, entrou na área e rematou por cima da baliza. Foi este o primeiro sinal da turma insular. Aos 55 minutos, Hugo Freire, com um remate, potentíssimo, de fora da área, atirou ao lado.

Aos 57 minutos, Nuno Coelho foi protagonista de um lance, pela esquerda, fazendo um cruzamento, muito perigoso, só que, os avançados espinhenses não conseguiram chegar a tempo.

Aos 66 minutos, Jacinto Paixão cometeu o grande erro da partida ao não expulsar o guarda-redes do Nacional, por este agarrar a bola com as mãos fora da grande-área. César Lopes conseguiu recuperar a bola a Carrapato, quando este a largou por um instante. O guarda-redes precipitou-se e agarrou a bola fora da área, nos pés de César Lopes.

Aos 73 minutos, César Lopes voltou a ter o golo nos pés, mas um momento de hesitação, fez com que a oportunidade passasse.

Aos 75 minutos, Ido recebeu, com o peito, a bola dentro da grande-área, mas não foi capaz de dar sequência ao lance.

As alterações introduzidas por Carlos Garcia vieram dar outra dinâmica ao jogo.

Aos 76 minutos, Fabricio com um grande remate, obrigou Nuno Santos a fazer uma excelente defesa. Logo na resposta, os 'tigres' quase conseguiram o tento, mas os avançados espinhenses, após alguma hesitação, fo-

ram apanhados em posição irregular.

Aos 86 minutos, Nuno Carrapato voltou a fazer uma grande defesa, evitando o golo, dum pontapé de livre de Carlos Miguel. Logo a seguir, voltou a evitar o golo a uma cabeçada de Jójo.

Aos 87 minutos, Carlos Miguel voltou a apontar um pontapé de livre, de longe e em posição frontal. Carrapato voltou a evitar o golo, defendendo a bola que ia entrar no buraco da agulha, com uma palmada.

A pressão dos 'tigres', nos momentos finais foi demais. Eram brilhantes as intervenções dos jogadores espinhenses, nomeadamente, dos seus avançados.

O empate castigou, em demasia, a ineficácia do Sporting de Espinho e premiou a exibição de Nuno Carrapato.

O árbitro, Jacinto Paixão, teve uma tarde cheia de erros. Exagerou no cartão amarelo que mostrou a Serginho e pecou por não exibir o vermelho a Nuno Carrapato no lance com César Lopes.

A vida dos 'tigres' está assim bem mais complicada, mas com o Campeonato que ainda há pela frente, Garcia terá de tentar recuperar nos próximos jogos.

II Liga

Resultados

Setúbal-Chaves	7-1
Maia-Rio Ave	1-0
Naval-Santa Clara	5-1
Espinho-Nacional	0-0
Penafiel-Felgueiras	1-1
Marco-Ovarense	4-0
Lamas-Leça	1-2
Académica-Imortal	2-1
Freamunde-Varzim	1-2

Próxima Jornada

Rio Ave-Chaves
Santa Clara-Maia
Nacional-Naval
Felgueiras-Espinho
Ovarense-Penafiel
Leça-Marco
Imortal-Lamas
Varzim-Académica
Freamunde-Setúbal

Classificação

	J	V	E	D	M	S	P
Sta. Clara	21	13	3	5	42	-26	42
Varzim	21	13	3	5	31	-17	42
Nacional	21	11	5	5	38	-28	38
Rio Ave	21	11	5	5	39	-20	38
Penafiel	21	11	4	6	29	-21	37
Maia	21	10	7	4	33	-25	37
Setúbal	21	10	4	7	38	-28	34
Académica	21	9	4	8	30	-33	31
Leça	21	9	3	9	25	-31	30
U. Lamas	21	9	3	9	32	-35	30
Naval	21	9	3	9	32	-30	30
Ovarense	21	8	1	12	27	-33	25
Marco	21	7	3	11	27	-42	24
Chaves	21	4	10	7	19	-27	22
Espinho	21	4	8	9	22	-26	20
Felgueiras	21	4	7	10	22	-28	19
Imortal	21	3	6	12	14	-29	15
Freamunde	21	3	3	15	18	-39	12

Marcadores

Brandão (Santa Clara)	19
Hugo Henrique (Rio Ave)	16
Dario (Académica)	12
Marcão (Espinho)	9
Fabricio (Nacional)	9
Welder (Marco)	9
Ico (Nacional)	8
Mauro (Penafiel)	8
George (Santa Clara)	8
Oliveira (Naval)	7
Paulão (Espinho)	3
Vitor Covilhã (Espinho)	2
Ali (Espinho)	2
Jójo (Espinho)	2
Carlos Miguel (Espinho)	1
Marafona (Espinho)	1
Armando (Espinho)	1



Sporting de Espinho aprova plano estratégico

Dinamização e consolidação até 2008

A Assembleia Geral do Sporting Clube de Espinho aprovou um Plano Estratégico de Viabilização, Desenvolvimento e Consolidação do clube, onde estão definidos três quadros estruturais – o primeiro, exequível entre 2001 e 2004, o segundo de 2004 a 2006 e o terceiro de 2006 a 2008.



Manuel Proença (texto)
Vitor Lancha (fotos)

Alguns meses após se ter afastado, pedindo a suspensão de funções, Fernando Rocha fez chegar à Assembleia Geral do Sporting Clube de Espinho o seu pedido oficial de demissão, alegando "razões do foro pessoal e profissional inadiáveis". Assim, como tem sido feito até hoje, os destinos do clube estão a cargo do até então presidente-adjunto, Rodrigo dos Santos que levou até à Assembleia Geral, presidida por Napoleão Guerra, o relatório e contas de 1999 e de 2000 e um Plano Estratégico de Viabilização, Desenvolvimento e Consolidação do Sporting Clube de Espinho. Estes dois últimos pontos foram os temas que motivaram uma acesa discus-

são. O passivo continuou a ser o alvo das preocupações de alguns, nomeadamente de Pedro Nelson de Sousa (ex-vice-presidente para a área financeira), que não encontrou explicação para o valor de 718 mil contos, encontrado pelo Balanço, respeitante aos edifícios e outras construções. Carlos Padrão (ex-presidente) chegou mesmo a pedir que a Direcção ponderasse "uma auditoria ao clube" para se saber qual é a verdadeira situação financeira, ao que o executivo respondeu que "isso já tinha sido feito a nível interno".

Porém, foi o segundo ponto que trouxe aos 'tigres' alguma acesa discussão. Chegou-se a questionar se, com a aprovação deste plano, se pretendia alienar todo o património do Sporting de Espinho, ao que a Direcção

respondeu dizendo que "não passa da aprovação de um plano de intenções, fundamental para a continuidade do clube".

Neste Plano Estratégico, estão definidos três quadros estruturais – o primeiro, exequível entre 2001 e 2004, o segundo de 2004 a 2006 e o terceiro de 2006 a 2008.

A primeira etapa do plano dos 'tigres' passará pela intervenção na área dos antigos balneários e no pavilhão. A Direcção irá "apresentar um estudo de pormenor e viabilidade de construção,

pedir aprovação do edifício destinado à sede e do novo pavilhão gimnodesportivo, fazer consulta pública a entidades investidoras para obter propostas com condições de permuta, tendo como base a área disponível e a efectivação de no-

vas estruturas, tais como dois campos de treino e o novo pavilhão gimnodesportivo nos terrenos junto ao Estádio Municipal, fomentar a aquisição dos terrenos junto ao Estádio Municipal para ali serem construídas todas as estruturas modernas do clube como campos de treino, centro de estágio, pavilhão gimnodesportivo e outras, dar início à construção do Edifício Sede localizado entre as ruas 35 e 4, aquisição de um autocarro para o clube, acompanhar de perto o desenvolvimento da construção do Estádio Municipal tendo em vista a sua utilização dentro deste período (2001/2004), melhorar todo o espaço desportivo das camadas jovens/formação com o arrelvamento e criação de novos equipamentos de apoio a situarem-se na zona do gol-

fe, equilibrar o passivo e estabilizar a tesouraria do clube e promover a subida da equipa de futebol profissional à I Liga".

A segunda etapa abrangerá a metade a Norte do Estádio Comendador Manuel de Oliveira Violas e terá de ser feita uma "consulta pública a entidades investidoras para obter propostas com condições de permuta, tendo como base a área disponível e a efectivação de novas estruturas, dar continuidade à zona desportiva junto ao Estádio Municipal, conclusão da nova sede do Sporting de Espinho, promover a construção de um edifício destinado a Centro de Estágios para atletas, na zona desportiva do Sporting de Espinho e abertura do parque automóvel na subcave dos empreendimentos

nidas no I e II Quadro Estrutural".

Por fim, o III Quadro Estrutural, será concluído de 2006 a 2008 e incidirá sobre a metade Sul do Estádio Comendador Manuel de Oliveira Violas e passa pela "consulta pública a entidades investidoras para obter propostas com condições de permuta, tendo como base a área disponível e a efectivação de novas estruturas, abertura do parque automóvel na última fase deste empreendimento e dar continuidade à estabilidade e conclusão do centro de estágios bem como continuar com a gestão dos seus próprios empreendimentos, garantindo a tranquilidade financeira para a vida do Sporting de Espinho".

A direcção do Sporting

GRUPO
A LIDERANÇA IMOBILIÁRIA
RÉPLICA
SOC. DE MEDIAÇÃO IMOBILIÁRIA, LDA.
AMI 151

ESPINHO

A 5 MINUTOS DO CENTRO TERRENO C/ 800 M2 Todo murado. Pode-se construir Moradia de 4 frentes e jardim. Só 14.750 cts. Ang. 207053-A	A 50 METROS DAS PRAIA T3 C/ TERRAÇO Novo, cozinha c/ móveis dinamarqueses, fogão de sala, pré-inst. aquec. central c/ caldeira. Condomínio fechado. MARQUE A SUA VISITA!! Só 20.000 cts. Ang. 0068567
MORADIA C/ VISTAS DE MAR Nova. Pronta a habitar. Sala c/ 35 m2 c/ lareira e rec. de calor, 3 bons quartos, 1 é suite c/ magnífico terraço voltado ao mar. Garagem ind. p. 2 carros. ESTA PODE SER A CASA QUE SEMPRE DESEJOU!!! Ang. 241626-A	T2 CENTRO DA CIDADE Cozinha toda equipada. Pavimentos em madeira, fogão de sala, excelente varanda virada a sul c/ vistas de mar. PRONTO A HABITAR. Só 15.500 cts. Ang. 207071-A

Telef. 22 731 32 63

Bom Café... é da Casa Alves Ribeiro

Rua 19, 294 - ESPINHO
Tem Fábrica própria

A Casa Alves Ribeiro

da Rua 19, 294 - ESPINHO
tem dos maiores sortidos do país em Vinhos do Porto datados, Correntes, de Mesa, Aguardentes Velhas e Whiskys

LUIZ MEGRE BEÇA & CA., LDA.
CORRETORES DE SEGUROS

ESPECIALIZADOS EM SEGUROS INDUSTRIAIS, INCÊNDIO E LUCROS CESSANTES

RUA AZEVEDO COUTINHO, 39 - 6.º - 4100-100 PORTO
Telefone, 22 608 68 50 • Telefax, 22 608 68 58

63 ANOS
1937 - 2000



de Espinho justificou a implementação deste plano com base nas "constantes dificuldades económico-financeiras, só conseguindo as performances desportivas que tem alcançado mercê da generosidade da sua massa associativa, do esforço e brio dos seus atletas, de alguns beneméritos do clube e de algumas instituições da cidade". E por isso, concebeu-o pensando, "sem alienar o património do Clube, antes pelo contrário, valorizando-o de uma vez por todas, vai permitir ao Clube a sua definitiva consolidação e estabilização, através da criação de infra-estruturas que não só permitirão facultar à sua massa associativa e simpaticizantes maiores regalias e comodidade, mas também, a manutenção de uma equipa de voleibol de nível internacional bem como a constituição de uma equipa de futebol que se consolide definitivamente na I Liga sem a constante preocupação do sobe e desce".

Inesperado apoio

O plano da Direcção de Rodrigo dos Santos, acabou por contar com um apoio inesperado. Rolando de Sousa, vice-presidente da Câmara, usou da palavra

para dizer que "os documentos apresentados são importantes" e que o Sporting de Espinho "tem de assumir uma estratégia" se não quer ver "o seu património comprometido!" Rolando de Sousa explicou que "o clube tem um passivo demasiadamente alto e se não se estabelecer uma estratégia será uma desgraça!" Por isso, aquele sócio dos 'tigres' manifestou o seu "acordo com esta discussão".

Por sua vez, Carlos Padrão disse muitas dessas coisas "já foram pensadas há muitos anos" que "quem pensa vender antes de se fazer, faz sempre mau negócio", referindo-se à construção do Estádio Municipal. Padrão sublinhou que era de sua vontade "dar todo o conforto" a este plano.

O vice-presidente dos 'tigres', Duarte Filipe Vieira, foi a voz da Direcção na exposição do referido plano e garantiu que "os sócios podem estar descansados que trataremos tudo à Assembleia Geral e não pretendemos carta branca para fazer as coisas à revelia dos sócios".

Na votação, apenas se registou um voto contra - o de Pedro Nelson de Sousa, que o justificou "por uma questão formal pois, na minha perspectiva, havia lugar apenas para uma apresentação e não para a votação".

Por fim, o presidente da Assembleia Geral, Napoleão Guerra, não poupou elogios a Rodrigo dos Santos pois "teve a generosidade de colocar no clube mais de 100 mil contos, para evitar que o património fosse penhorado" e sublinhou que "aquilo que se apresentou é vital para a sobrevivência do clube ao nível daquilo a que nos habituou".

E concluiu: "Esta Direcção herdou uma situação que vem de trás!"

Relatório da Direcção

Eis o conteúdo do Relatório apresentado pela Direcção:

"O Sporting Clube de Espinho teve em actividade durante o ano 2000, três modalidades: futebol, natação e voleibol. Mais uma vez, as centenas de atletas do nosso clube conseguiram dignificar o desporto do nosso clube e da nossa terra, ora com os diversos títulos conquistados, ora com a atitude demonstrada nas diversas provas realizadas.

No futebol, o ano 2000, incluiu o final de uma época, 1999/2000, e o início de outra, 2000/2001. O Departamento Juvenil, continua a ser um espaço privilegiado que centenas

de jovens, do concelho e não só, têm para praticarem uma modalidade com a qual se identificam. O escalão juvenil e júnior, conseguiram manter a presença nos campeonatos nacionais enquanto os restantes escalões tiveram participação digna nos campeonatos regionais. Esta época, apesar de estar ainda a decorrer, com certeza conseguiremos atingir os mesmos êxitos da época finda.

O futebol profissional, terminou a época 1999/2000 na 9ª. posição do Campeonato Nacional da II Liga. A época que se iniciou em 2000, marcou o regresso de Eliseu Pinto, atleta exemplar que durante várias épocas representou o nosso clube e que agora assume um importantíssimo papel na orgânica do futebol, o de Director Desportivo. Com este cargo, pretende-se iniciar, o mais bem estruturadamente possível, uma caminhada até à I Liga Nacional.

Na natação, modalidade que conta com três equipas em actividade (natação sincronizada, natação pura de pré-competição e natação pura de competição), as diversas provas em que o clube tem participado, testemunham que o trabalho efec-

tuado tem sido de qualidade, como comprovam os vários títulos regionais conquistados, aliados a alguns recordes regionais.

O voleibol continua a ser a modalidade que mais alegrias tem dado ao nosso clube. O Departamento de Formação do clube, que continua a contar com o frutífero trabalho de António Octávio (Toninho), conquistou títulos nacionais nos escalões minis masculino e feminino, Iniciados masculinos e juniores masculinos. Esta época, apesar de não ter ainda terminado, apresenta já resultados que encham de orgulho todos os espinhenses, como prova o facto de as equipas de todos os escalões estarem já apuradas para as fases finais dos campeonatos nacionais. Somos o único clube que o conseguiu. O voleibol sénior conquistou, pela sexta vez consecutiva, o Campeonato Nacional da I Divisão. A Taça de Portugal foi novamente ganha, assim como a Supertaça. Tivemos, também, uma presença dignificante na Taça dos Campeões Europeus. A época em curso tem como objectivos, a conquista de todas as provas nacionais em curso e uma partici-

pação prestigiante nas Competições Europeias. Os resultados conseguidos até ao momento dão-nos esperança de conquistar os objectivos a que nos propomos.

A outros níveis, a actividade do clube foi também satisfatória. A Sede Social do clube foi renovada, estando agora dotada de espaços de trabalho e zona de convívio para os sócios. Os troféus conquistados durante estes 86 anos estão agora expostos e disponíveis à vista de todos. O Natal ficou marcado pela festa que marcou um convívio entre atletas de todas as modalidades do clube, assim como seus funcionários. O Boletim Informativo "O Espinho", reapareceu também, aproximando o clube aos sócios. Acompanhando as novas tecnologias e preparando o clube para o futuro, foi lançado no fim do ano 2000, a página oficial do clube na Internet (<http://www.scespinho.pt>). Neste endereço, passa a ser possível aceder, de todos os cantos do mundo, a toda a informação actualizada do nosso clube.

Concluindo, o ano 2000 marca um virar de página para um futuro mais risonho para o Sporting Clube de Espinho".

Vende-se em Espinho

APARTAMENTOS

T2 • T2 DÚPLEX • T3 • T3 DÚPLEX

Excelente localização. Bons acabamentos
Prontos habitar

Tel.: 227 348 573 • Tlm.: 914 527 568

Clínica Médica Dentária

Dra. Rosa Neves

e

Dra. Leopoldina I. Santos Tavares

Acordos com: ACASA e CGD

Rua 23 n° 773 - 1° esq. - Espinho

Telef: 227340116

CRIATIVIDADE
É A NOSSA
ESPECIALIDADE!

BIPAL

PROJECTA
REMODELA
DECORA
O SEU ESPAÇO

RUA DA FONTE - SILVALDE
APARTADO 509
4506 ESPINHO CODEX
TELEFONE 227340918
FAX 227348731

NOVIDADES EM ESPINHO

T1 ESPECTACULAR, MOBILADO, ÁREAS DE T2 16.500 cts.

T2 COMO NOVO, ZONA PRIVILEGIADA 15.500 cts.

T3 NO CENTRO, 6 MESES DE USO 22.500 cts.

T4 AO LICEU, BOAS ÁREAS, GARAGEM 19.000 cts.

MORADIA NOVA, 270 M2, TERRENO 29.000 cts.

ANDAR-MORADIA A 3M DA CIDADE, DESDE 18.000 cts.

TERRENO EM ANTA APROVADO P/ 5 MORADIAS 35.000 cts.

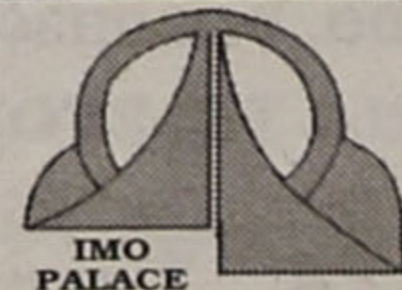

SE QUER VENDER O SEU APARTAMENTO VISITE-NOS.
LIGUE TODOS OS DIAS ATÉ ÀS 24:00 H.

LIC. AMI 3705

227331320 / 963787881 / 916165924 / 939415359

'Nacional' de futsal - II Divisão série A

A Novasemente G.D. deslocou-se no sábado passado a Bragança, para defrontar a equipa local do Pioneiros, e regressou com uma importante vitória por 6 a 5, dando assim continuidade à série de vitórias que já vai em quatro consecutivas.

Alberto Monteiro

A 15.ª jornada do 'Nacional' de futsal - II Divisão/Série A - era sem dúvida mais um teste ao actual momento dos pupilos de Óscar Pereira que parecem cada vez mais ter tendência para jogar fora de portas. Apesar da longínqua deslocação, cerca de 250 quilómetros para cada lado, os atletas deram-se bem e os

Novasemente vence (6-5) em Bragança

ares transmontanos inclusive com o frio.

O pavilhão municipal apresentava uma boa moldura humana e bastante ruidosa, que de alguma forma condicionou a entrada da equipa no jogo, que aos 5 minutos perdia já por 2 a 0. Foi então necessária a intervenção do treinador Óscar Pereira que de imediato pediu um minuto de tempo morto para chamar a atenção aos seus atletas que se demonstravam algo desconcentrados. Se bem pensou, melhor agiram os jogadores que em apenas dois minutos marcaram três golos dando assim a volta ao marcador. O jogo entrou então numa toada mais calma com os espinhenses a controlar a iniciativa dos locais, embora o guarda-redes Rui fosse a figura de destaque.

Até ao intervalo registou-se mais um golo para cada lado fixando o marcador

num 4 a 3 favorável à Novasemente, deixando, assim, tudo em aberto.

A segunda parte foi bastante mais calma embora muito emotiva em termos de indecisão quanto ao vencedor. A equipa de Esmojães acabou por marcar primeiro, em contra-ataque, a que os locais responderam de imediato na marcação de pontapé de canto, num golo de belo efeito. À medida que a partida se encaminhava para o seu final, os nervos apoderavam-se cada vez mais dos jogadores que por vezes cometiam erros infantis e as faltas sucediam-se.

Nos últimos três minutos mais um golo para cada lado, com a Novasemente a marcar primeiro uma vez mais, garantindo assim a vitória neste encontro pleno de emoção com onze golos, que são a festa do futebol. Com este resultado os espinhenses deram mais

um salto na tabela, subindo à 7.ª posição, a apenas um ponto do sexto, a Académica de Coimbra, que virá a Espinho daqui a 15 dias.

no próximo sábado às 15 horas, a Novasemente em dia de aniversário recebe a sempre difícil equipa do Paredes, actual terceiro classificado, que na primeira volta goleou a Novasemente por 7-2, pelo que se aguarda para este jogo grandes dificuldades, embora a vingança esteja na mente de toda a equipa.

Novasemente alinhou: Rui (1); João, Pedra (2), Luís (1) e Magalhães.

jogaram ainda: Mário João, Mário Rui, Melo, Neca (1) e Zé (1).

Resultados

Paredes-Codal	9-2
Académica-Alpendorada	6-6
Real Conchada-UTAD	5-3
Boavista-Moc. Arrábida	4-1

Touguinhó-São Lázaro	4-8
Arreigada-A. Criança	2-4
Módicus-Ac. Leça	5-4
Pioneiros-Novasemente	5-6

Classificação

	P	J	V	E	D	F-C
Boavista	45	18	14	3	1	114-51
UTAD	18	14	1	3	0	95-66
Moc. Arrábida	35	18	11	2	5	88-58
Paredes	35	18	11	2	5	101-79
Real Conchada	33	18	10	3	5	81-64
Académica	28	18	8	4	6	98-87
Novasemente	27	18	8	3	7	67-60
Touguinhó	26	18	8	2	8	78-83
São Lázaro	25	18	8	1	9	90-87
Módicus	25	18	8	1	9	77-81
Pioneiros	22	18	7	1	10	76-97
Ac. Leça	20	18	6	2	10	60-65
Arreigada	19	18	6	1	11	91-100
Alpendorada	19	18	5	4	9	72-70
A. Criança	14	18	4	2	12	58-81
Codal	0	18	0	0	18	42-159

Próxima jornada

Novasemente-Paredes
Codal-Académica
Alpendorada-Real Conchada
UTAD-Boavista
Moc. Arrábida-Touguinhó
São Lázaro-Arreigada
A. Criança-Módicus
Ac. Leça-Pioneiros

Novasemente lidera 'Distrital' de iniciados

No passado dia 10 teve início o campeonato distrital de iniciados, em que a Novasemente, em parceria com o Colégio Terras de Santa Maria (Vergada/Argon-

cilhe), participa de novo com um escalão de formação. Defrontando a equipa da ACR Saavedra Guedes, de Estarreja, e apesar de algum nervosismo inicial, os jovens da Novasemente seguiram assentando o seu jogo mais técnico e evoluído, levando de vencida o seu adversário com um conclusivo resultado de 5 a 2.

No domingo, a Novasemente deslocou-se a Albergaria-a-Velha para disputar a 2.ª jornada com o Angelia. Foi notória a inadaptação ao piso e ao tamanho do Pavilhão, já que a equipa demonstrou dificuldades no desenvolvimento do seu futebol.

Após um período inicial de algum ascendente e algumas oportunidades falhadas, foi a equipa local que se adiantou no marcador, aproveitando uma falha defensiva.

Em desvantagem no marcador, a Novasemente pressionou ofensivamente o adversário mas sem conseguir alterar o marcador até ao intervalo.

No reinício do jogo e logo aos seis minutos a Novasemente restabeleceu a igualdade concretizando um lance de belo efeito.

A partir daí, é mantido algum ascendente, a Novasemente foi superior ao seu opositor mas não conseguiu voltar a marcar, pelo que o resultado não sendo mau de todo, ficou aquém.

Gabinete de Radiologia de Espinho

DR. JORGE NUNES DE MATOS
DR.ª MARIA DO CARMO VASCONCELOS
DR.ª HELENA CUNHA

Médicos especialistas - Raios X - Ecografia - Mamografia - Densitometria Óssea (D.E.X.A.)

Acordos com: ADSE, SAMS, PORTUGAL TELECOM, PSP, GNR, CGD, ACASA, MINIST. JUSTIÇA, CTT e SNS

Consultório: R. 20 n.º 1436 r/c Dt.º - Telef. e Fax 227341975 - 227314650
Horário: das 09h00 às 12h00 e das 14h00 às 19h00

VENDEDOR

Empresa de Publicidade na área da Sinalética e da Impressão Digital "grandes formatos", com sede em Lisboa, precisa de vendedor para a sua Delegação Norte - Espinho, com os seguintes requisitos:

- 12.º ano ou equivalente
- Carta de Condução (+ de 1 ano)
- Dinâmico e ambicioso
- Boa apresentação
- Conhecimento do mercado (preferencial)
- Disponibilidade imediata (preferencial)

OFERECE-SE:

- Vencimento base
- Comissões por objectivos
- Subsídio de almoço
- Viatura de serviço (para uso total)
- Telemóvel
- Ficheiro de clientes

Contactar todos os dias:

Jorge Figueiredo Silva - Telem.: 964 247 397

ANDARES T1, T2, T3, T4 E T4 DUPLEX DUAS LOJAS

- PAREDES DUPLAS C/ ISOLAMENTO
- TV CABO
- PRÉ-AQUECIMENTO
- JANELAS DUPLAS
- PORTA DE SEGURANÇA BLINDADA
- TODOS OS ANDARES C/ SUITE
- SALA DE CONDOMÍNIO C/ 60 m2
- E TERRAÇO C/ 170 m2
- LUGAR DE GARAGEM ARRUMOS

Rua Principal
Lugar de Espinho
S. Félix da Marinha
V. N. GAIA

PARA VISITA CONSULTE
O NOSSO SERVIÇO DE VENDAS NO LOCAL
DE SEGUNDA A SEXTA, DAS 14 ÀS 17H30,
SÁBADO, DAS 9H30 ÀS 17H30
OU PELO TELEFONE 227 322 137



TER O ATLÂNTICO POR HORIZONTE



PRONTOS A HABITAR

POR TUDO ISTO, VALE A PENA VISITAR-NOS! CONSTRUÍMOS A PENSAR EM SI!

Futebol popular

Leões Bairristas e Águias de Anta

bem! Corga mal...



Leões Bairristas, Águias de Anta foram apurados para a próxima eliminatória da Taça Federação do Norte

o futebol popular, sendo eliminados Cantinho e Quinta de Paramos. Na Taça da Associação, Corga corre o risco de ser penalizado na 'secretaria'...

Lúcio Alberto (texto)
Nuno Alves (fotos)

De facto, não era tarefa fácil a do quarteto representante do futebol popular na Taça Federação do Norte.

Águias de Anta e Leões Bairristas confirmaram, com maior ou menor grau de dificuldade, a vantagem usufruída em redutos alheios, na primeira 'mão'. Cantinho e Quinta de Paramos não lograram anular os desaires sofridos na Póvoa de Varzim e Barcelos.

Na competição concelhia, concretamente na Taça Associação, não se realizou o encontro entre o Corga de Silvalde e os Morgados, previsto para sábado, no campo do Regimento de Engenharia, na Praia de Paramos. O Corga não terá apresentado a ficha para o jogo no tempo regulamentar, tendo sido alegado pela equipa de arbitragem que já passavam mais de 30 minutos...

A confirmar-se na 'secretaria' a irregularidade, o Corga sujeita-se a uma derrota por 3-0.

Taça Federação do Norte

Cantinho-'Aver-o-Mar'	2-2
Leões-Abação	1-1
Águias Anta-Beiriz	3-2
Q. Paramos-Campo	1-2

II Divisão

Na 13.ª jornada da II Divisão do campeonato concelhio, o azar não colheu totalmente de surpresa os primeiros classificados, embora o líder Grupo Desportivo da Idanha tenha ce-

dido um empate na visita ao Grupo Desportivo da Ronda. Alteração classificativa apenas benéfica para os Canários que, vencendo o Império, igualaram pontualmente o Juventude de Outeiros.

Resultados

Aldeia Nova-D. Regresso	1-0
E. Vermelhas-Novasemente ..	1-1
J. Outeiros-Corredoura	1-1
GD Ronda-GD Idanha	0-0
Império-Canários	1-2
J. Estrada-Lomba	1-3

Classificação

	P	J	V	E	D	P-C
GD Idanha	31	13	9	4	0	29-9
Lomba	28	13	9	1	3	31-19
Aldeia Nova	25	13	7	4	2	20-15
J. Outeiros	19	13	5	4	4	19-21
Império	17	13	4	5	4	30-23
D. Regresso	17	13	5	2	6	15-21
Canários	19	13	5	4	4	19-17
E. Vermelhas	15	12	4	3	5	23-19
GD Ronda	15	13	4	3	6	14-21
Novasemente	10	12	3	1	8	13-24
J. Estrada	9	13	2	3	8	16-29
Corredoura	7	13	1	4	8	10-21

Próxima jornada

Aldeia Nova-D. Regresso (Cassufas/sábado/15h)
E. Vermelhas-Novasemente (Silvalde/domingo/9h)
J. Outeiros-Corredoura (Silvalde/domingo/11h)
GD Ronda-GD Idanha (Guetim/domingo/10h)
Império-Canários (Cassufas/domingo/10h)
J. Estrada-Lomba (Paramos/domingo/10h)



Desilusão no Cantinho

Na Nave Polivalente (Pista António Leitão)

A selecção portuguesa de atletismo alcançou excelentes resultados, no quarto encontro entre Portugal e Espanha, no sábado, na Nave Polivalente de Espinho, na Pista António Leitão. Isabel Abrantes, nos 60 metros barreiras, Ricardo Alves, nos 200 metros e Sandra Turpin, no salto em comprimento, conseguiram bater os recordes nacionais das respectivas modalidades.

Manuel Proença (texto)
Nuno Alves (fotos)

A equipa portuguesa de atletismo conseguiu excelentes resultados na quarta edição do Encontro Portugal/Espanha, que decorreu, no sábado, na Nave Polivalente de Espinho (Pista António Leitão). Os melhores atletas nacionais conseguiram bater a sua congénere espanhola, no conjunto, 94,5 contra 80,5 pontos. No entanto, no sector masculino os espanhóis estiveram uns pontos acima da equipa lusa (46 contra 41 pontos). Foi, porém, no sector feminino que Portugal se impôs a Espanha (53,5 contra 34,5).

Isabel Abrantes, nos 60 metros barreiras (8,08 segundos), Ricardo Alves, nos 200 metros (21,33 segundos) e Sandra Turpin, no salto em comprimento (6,37 metros), conseguiram bater os recordes nacionais, deixando na Pista António Leitão este facto assinalável.

Fernanda Ribeiro, conforme se esperava, foi a grande vencedora da prova de 1500 metros. A nossa 'menina de ouro' não teve de se esforçar em demasia e percorreu aquela distância em

Portugal brilha ante espanhóis

4m14,92s.

Sandra Teixeira conseguiu assegurar os tempos mínimos para a participação no Mundial de Lisboa, nos 800 metros, com 2m02,47s.

Resultados - Masculinos

60 metros - C. Maestra (Esp), 6,71; D. Santos (Esp), 6,76; Ricardo Alves (Por), 6,85.

400 metros - Carlos Silva (Por), 48,11; S. Rodriguez (Esp), 48,32; Vitor Moreno (Por), 48,55.

800 metros - João Pires (Por), 1,49,59; E. Barrios (Esp), 1,50,55; Fernando Almeida (Por), 1,50,76.

1500 metros - Luís Feiteira (Por), 3,41,89; J. España (Esp), 3,42,14; R. Vilaroya (Esp), 3,43,86.

60 metros barreiras - H. Montesinos (Esp), 7,73; F. Vivanços (Esp), 7,94; Amâncio Santos (Por), 8,04; Rui Palma (Por), 8,11.

Salto com vara - Nuno Fernandes (Por), 5,50; João André (Por), 5,30; J. Gazol (Esp), 5,00.

Salto em comprimento - A. Adsuar (Esp), 7,88; Carlos Calado (Por), 7,78; Nouzalter Abreu (Por), 7,48.

Lançamento de peso - M. Martinez (Esp), 20,14; M. Pestano (Esp), 17,40; Marco Fortes (Por), 17,40; H. Costa (Por), 16,25.

Femininos

60 metros - Severina Cravid (Por), 7,33; Carmen Blay (Por), 7,33; Carmo Tavares (Por), 7,51.

400 metros - Carmo Tavares (Por), 52,78; Mirian Bravo (Esp), 55,15; Severina Cravid (Por), 55,70.

800 metros - Sandra Teixeira (Por), 2,02,47; M. Martinez (Esp), 2,02,97; Nédia Semedo (Por), 2,06,25.

1500 metros - Fernanda Ribeiro (Por), 4,14,92; Jes-

sica Augusto (Por), 4,18,55; I. Fuente (Esp), 4,18,57.

60 metros barreiras - Isabel Abrantes (Por), 8,08; R. Fráguas (Esp), 8,26; Sandra Turpin (Por), 8,26.

Salto em altura - M. Mendia (Esp), 1,90; R. Beitia (Esp), 1,80; S. Carvalho (Por), 1,80.

Salto em comprimento - Sandra Turpin (Por), 6,39; Marta Godinho (Por), 6,37; E. Gomes (Por), 6,36.

Lançamento de peso - Teresa Machado (Por), 16,81; M. de la Puente (Esp), 16,44; I. Quintanal (Esp), 16,22; S. Grácio (Por), 14,41.

Classificação colectiva

Conjunta - Portugal, 94,5 pontos; Espanha, 80,5 pontos.

Masculina - Portugal, 41; Espanha, 46.

Feminina - Portugal, 53,5; Espanha, 34,5.

Provas Extra - Masculinos

60 metros - C. Maestra (Esp), 6,75; D. Santos (Esp), 6,77; R. Alves (TSU), 6,80.

200 metros - R. Alves (TSU), 21,33; P. Figueiredo (FCP), 22,23.

400 metros - P. Ferreira (CNRM), 49,02.

3000 metros - C. Maia (FCP), 8,12,29; S. Silva (FCP), 8,19,71.

60 metros barreiras - H. Montesinos (Esp), 7,78; A. Santos (Por), 8,02; R. Palma (Por), 8,03.

Femininos

400 metros - P. Lopes (JOMA), 56,58; A. Pacheco (SC Braga), 56,87; C. Nunes (JOMA), 57,28.

Salto com vara - M. Vieira (CAM), 3,70; J. Silva (FCP), 3,60; T. Costa (JOMA), 3,40.

Tripla salto - C. Jardim (CAM), 11,71.

Juventude...

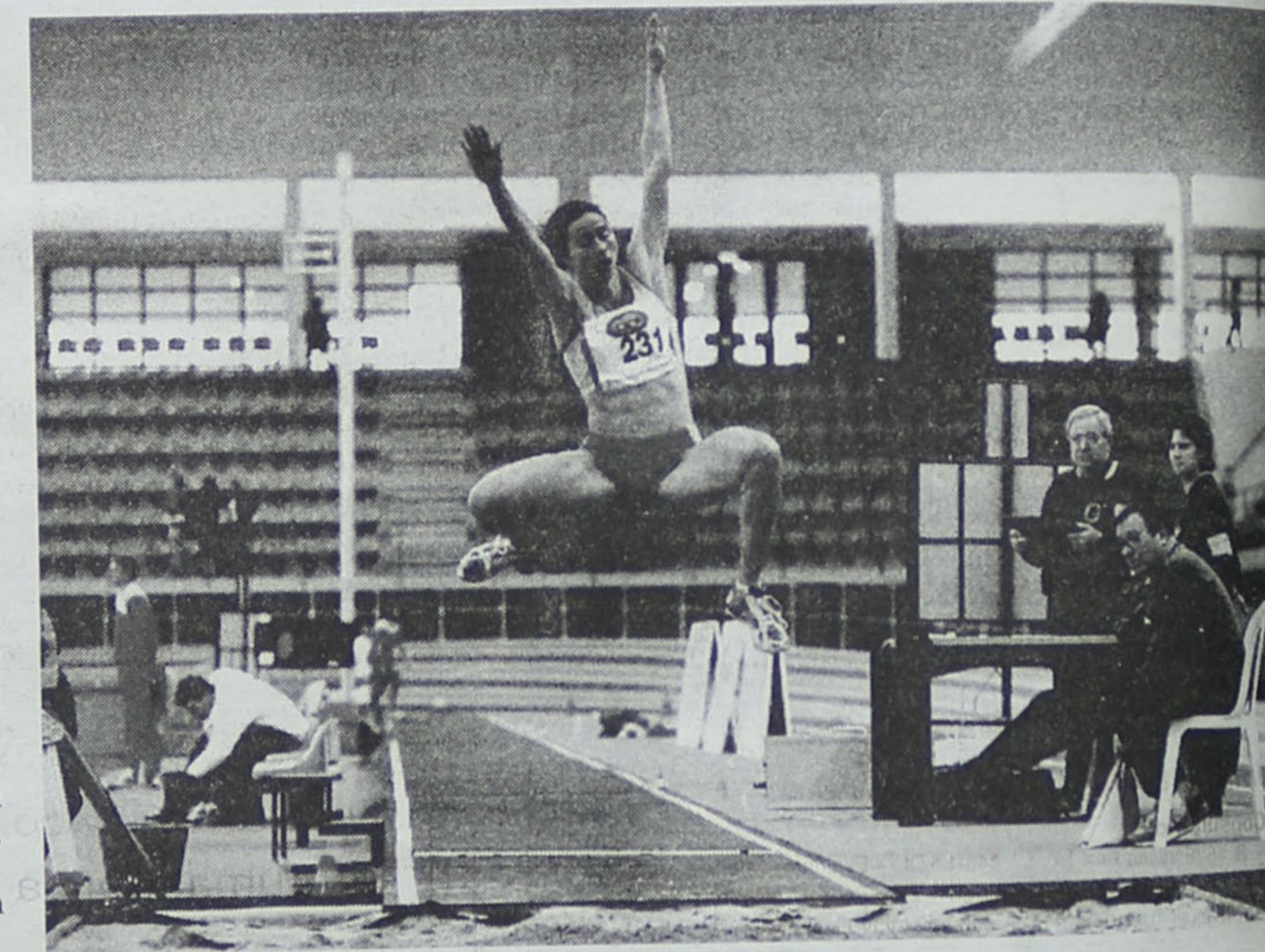
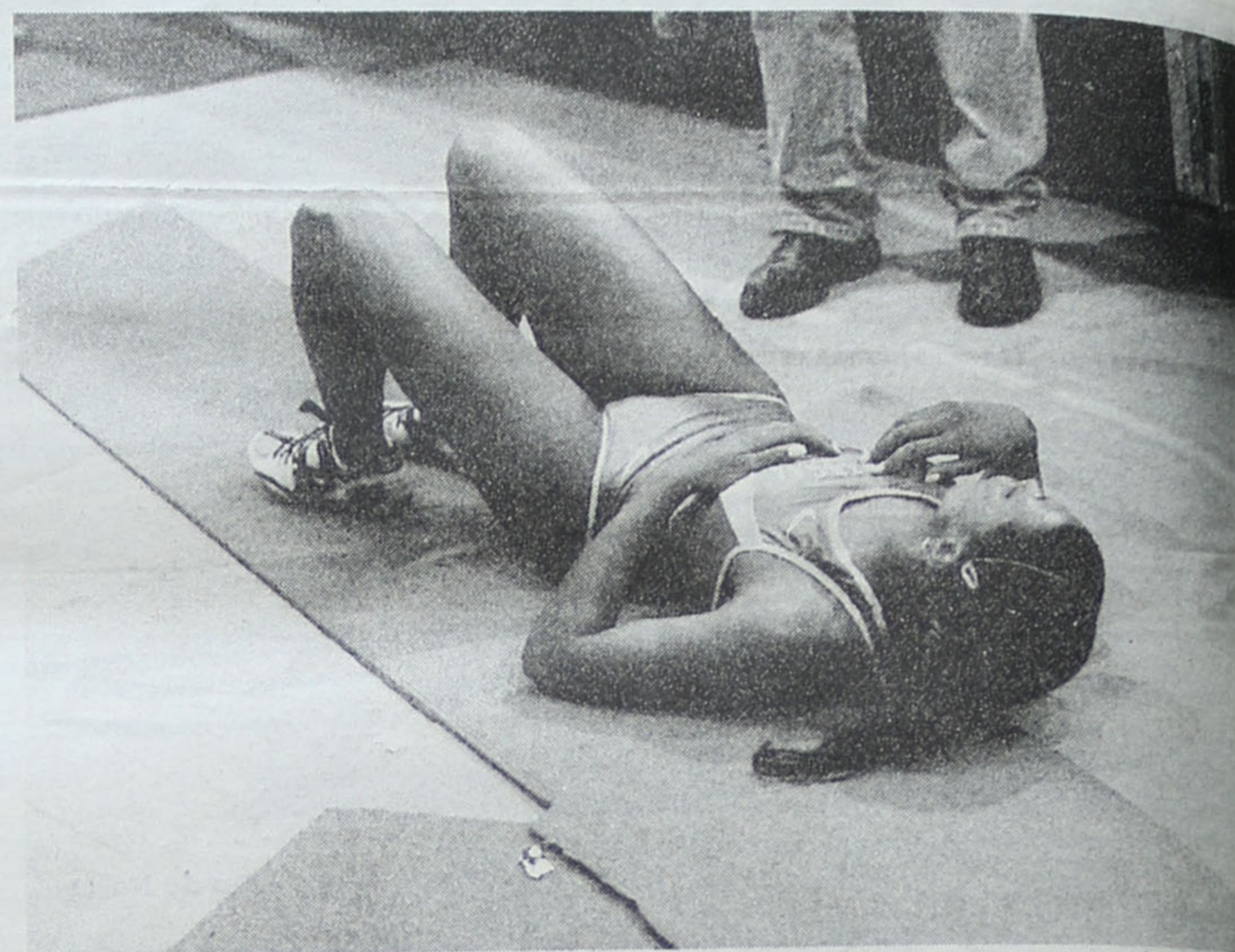
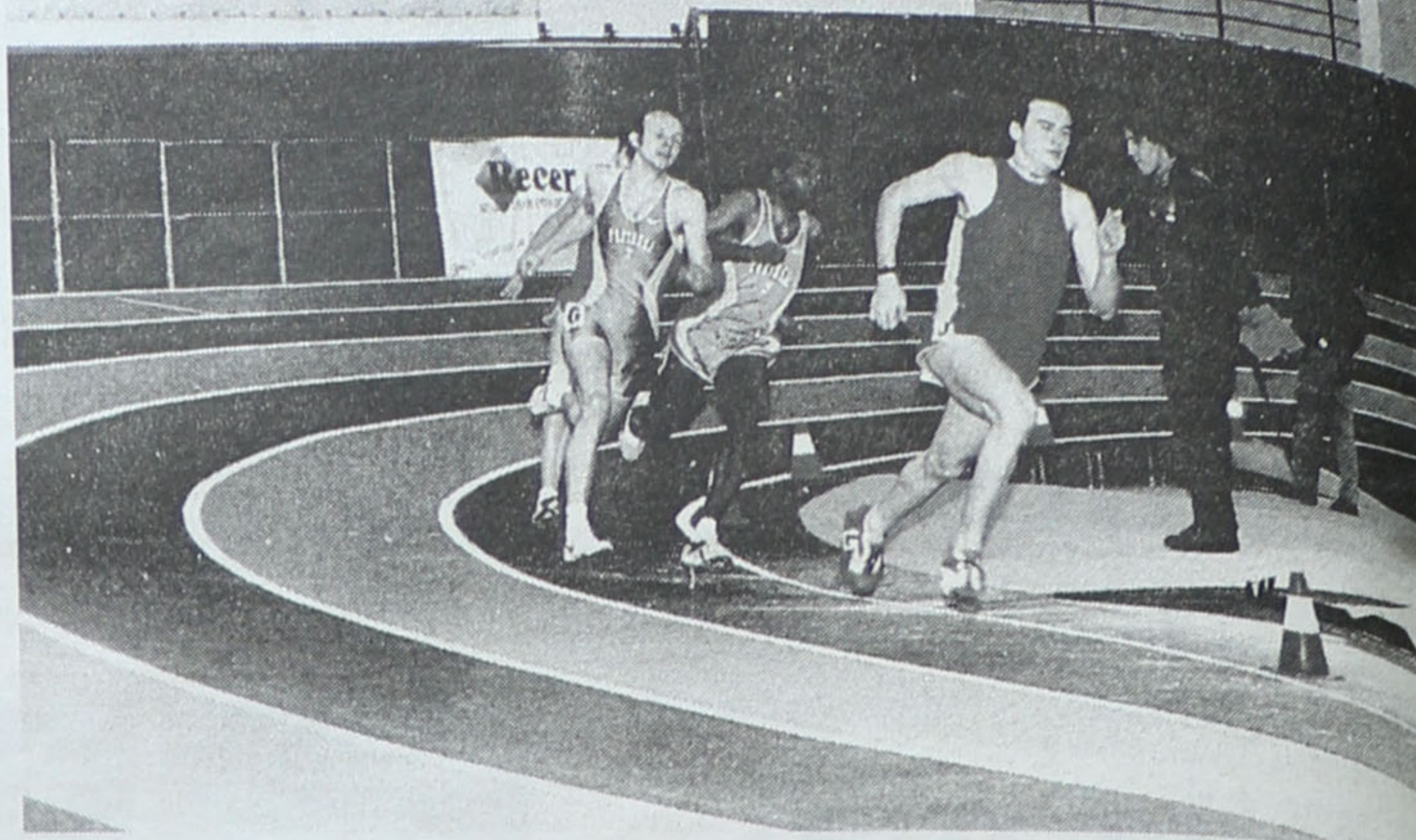

ELVIRA SILVA

Especialista de Dermatologia
Venereologia
(Doenças da Pele)

CONSULTÓRIO: Rua 11, n.º 746 • Telef. 227343467

Tele-Rocha

Instalações de Gás com Contador
Móveis • Electrodomésticos
Cozinhas por medida

Vendas: Av. 24 - 771 • Tel. 227341612
Gás: R. 31 n.º 469 • Tel. 227340325 • Fax: 227330739

SOALTER - Const. Sousa & Alves, Lda.

A P A R T A M E N T O S

LOJA c/ 80 m2 de Gaveto (R. 14 e 29)

LOJA c/ 80 m2 na Rua 29

APARTAMENTOS DE LUXO P/ HABITAR

APARTAMENTOS NOS ARREDORES DE ESPINHO

Contacto: 91 969 06 55

Hóquei de sala - Liga dos Campeões

Grande
desilusão!

A equipa de hóquei de sala da Associação Académica de Espinho acabou por vencer, apenas um jogo da série A da Divisão B da Taça dos Clubes Campeões Europeus, que decorreu em Roterdão, na Holanda. Assim, os academistas baixaram de divisão, da B para a C e não deram mostras do seu real valor.

Esta atitude dos jogado-

res portugueses pautou-se no excesso de confiança com que encararam todos os encontros, levando-a para um verdadeiro precipício a nível daquela prova.

A Académica de Espinho sentiu bastantes dificuldades no primeiro jogo, com o Airways Wanderers (Escócia) e acabou por perdê-lo por 9-7. Com os croatas do HK Marathon, os espi-

nhenses acabaram por vencer, mas naquele jogo que acabava por decidir a permanência na luta pelos primeiros, com os ingleses do Old Loughtonians, depois de estarem a vencer por 5-3, a dois minutos e meio do final, acabaram por perder por 7-5.

Nos dois jogos seguintes, que ditavam a descida de divisão, com os holandeses do o Stichtse Cricket and Hockey Club e novamente com os croatas, a Académica acabou por perder por 5-4.

A equipa escocesa do Airways Wanderers acabou por se sagrar campeã europeia, retirando, assim o título à Académica de Espinho.

Eis a equipa espinhense: Márcio, Angelo, Carlos Santos, Hugo Gonçalves, Rui, Nelson, Zé Catarino, Carlos Barros, Mário Vieira, Pedro, João Barros e Hugo Rocha.

Treinador: Justino Pereira.

Director: Mário Valente. Entretanto, na sequência deste mau resultado, o Director da secção, Mário Valente, manifestou-nos a sua profunda "tristeza pelo comportamento que os atletas tiveram. Confiaram demasiadamente no título que detinham e subestimaram o valor do adversário" o que faz com que pondere "vir a colocar o cargo à disposição".

Manuel Proença

Hóquei em patins

Académica
sem sorte

O hóquei em patins da Académica de Espinho perdeu na visita à Juventude Pacense, em jogo relativo à II Divisão Nacional/Zona Norte.

Apesar de ter superado o adversário só marcou dois tentos, sofrendo três.

Os academistas podem queixar-se da falta de sorte: uma dezena de remates e... bola nos ferros da baliza!

Melhor sorte teve a equipa feminina da Académica de Espinho (com)venceu a do Gulpilhares por 3-0, em encontro do Campeonato Nacional.

No sábado, às 21 horas, os masculinos recebem a Juventude de Viana.

A formação feminina joga no recinto da Nortecope, em Gueifães/Maia, pelas 16 horas de domingo.

No dia 24

Idanha
em Assembleia

O Grupo Desportivo da Idanha vai realizar, dia 24, uma Assembleia Geral, na sua sede, no Campo da Idanha, pelas 18 horas.

Nesta sessão, o Idanha tem agendados os seguintes pontos na ordem de trabalhos:

Leitura e aprovação da última acta da Assembleia; apresentação de contas e parecer do Conselho Fiscal; eleição dos novos corpos gerentes para 2001/2002; e 20 minutos para assuntos com interesse para o clube.

Badminton

CDE vence
Oleiros

O Centro Desportivo de Espinho (CDE), e o seu núcleo de badminton participou, na Nave Polivalente de Espinho, numa das jornadas do Campeonato Regional de equipas masculinas, sendo a equipa composta por Arlindo Carvalho (segundas categorias), Paulo Mesquita (segundas categorias), António Rodrigues (terceiras categorias), João Artur (segundas categorias) e Adriano Silva (júnior).

A equipa do Centro Desportivo de Espinho venceu a sua congénere de S. Paio de Oleiros, por um conclusivo (7-0) em partidas, mostrando que se está a fazer um trabalho razoável mercê do sacrifício de todos os jogadores que por vezes treinam a horas tardias durante a semana. Mesmo assim a equipa encontra-se uns furos acima da equipa de S. Paio de Oleiros.



Carlos Prata, António Natário e Francisco Fidalgo - três espinhenses ao serviço de dois clubes que estão na disputa do título da Divisão A1 de voleibol, respectivamente, o Esmoriz Ginásio e o Castelo da Maia - numa atenta observação a um dos encontros do mais directo adversário, o Sporting de Espinho, claro!

DR. ILÍDIO SANTOS
MÉDICO DENTISTA

Implantes / Ortodontia Fixa / Prótese Fixa

Consultórios:

- R. 16 (Esquina Rua 19), n.º 545-1.º Dt.º - Espinho - Telef. 227342931
- R. Júlio Dinis, 748 - 4.º Esq.º - Sala 413 - Porto - Telef. 226007175
- R. Manuel Alves de Sá, 15 G - 4400-494 V.N. Gaia - Telef. 227118661 / 227118642

Acordos com: SAMS/QUADROS; ACASA; CGD; ADSE; ITT; SIM

Precisa-se

RAPAZES dos 16 aos 18 anos

Para serviço de Armazém
numa fábrica nesta cidade.

Telefone, 22 734 39 59

Ribescape

Agora com
novas e modernas
instalações

GARANTIA • PREÇO • QUALIDADE
RAPIDEZ • ESTACIONAMENTO
PESSOAL ESPECIALIZADO • TÉCNICA

Abertos

aos sábados de manhã

Lugar de Miros - Zona Industrial - Silvalde - 4500 Espinho
Telefone 22 732 12 76 • Fax 22 731 03 12

Vende-se em Grijó**MORADIAS**

Bem localizadas. Bons acabamentos.
Prontas habitar. Marque a sua visita.

Tel.: 227 348 573 • Tlm.: 914 527 568

PRECISA-SE

EMP.ª MESA / BAR

Jovem 18/25 anos
Sexo feminin o (preferencial)
Boa Apresentação
Mínimo 9.º ano

AJUDANTE COZINHA

C/ experiência
Disponibilidade de horários

ESPINHO COUNTRY CLUB

Complexo de Ténis de Espinho • Tel. 227 312 146/53

MÉDICOS DENTISTAS

JORGE FERREIRA
BRUNO MORRIS

SAMS QUADROS, SAMS, CGD, SIM, MÉDIS

Telefone, 227348693

Edifício S. Pedro - Sala W - Rua 23, n.º 174



Informações pelo telefone 22 733 55 00

De 23/02 a 01/03/2001

SESSÕES DIÁRIAS

De SEGUNDA a SÁBADO - Às 15h30 e 21h45
DOMINGOS e FERIADOS - Às 15h30 - 18h00 - 21h45

De novo para ver e rever



TITANIC

com LEONARDO DICAPRIO e KATE WINSLET

O mais célebre filme das últimas décadas. Premiada com 11 'Oscars'
M/ 12 anos

FARMÁCIAS DE SERVIÇO

Sexta (23) - HIGIENE Rua 19, n.º 293 - Tel. 227340320;
Sábado (24) - GRANDE FARMÁCIA Rua 8, n.º 1025 - Tel. 227340092;
Domingo (25) - CONCEIÇÃO R. S. Tiago, n.º 709, Silvalde - Tel. 227311482;
Segunda (26) - TEIXEIRA Ctr. Com. Solverde/1, Avenida 8 - Tel. 227340352;
Terça (27) - SANTOS Rua 19, n.º 263 - Tel. 227340331;
Quarta (28) - PAIVA Rua 19, n.º 319 - Tel. 227340250;
Quinta (01) - HIGIENE Rua 19, n.º 293 - Tel. 227340320.

«Defesa de Espinho» - 3595 - 2001-02-22

TRIBUNAL JUDICIAL DA COMARCA DE ESPINHO

Anúncio

1.ª publicação

EXECUÇÃO ORDINÁRIA N.º 190/98
1.º JUÍZO - 1.º JUÍZO

Por este Tribunal correm éditos de VINTE DIAS, contados da segunda e última publicação do anúncio, CITANDO os credores desconhecidos da Executada ALICE DOLORES & ADELAIDE, LDA., com sede na Rua D. Afonso Henriques, 270, Areosa, 4435 Rio Tinto para no prazo de QUINZE DIAS, posterior ao dos éditos, reclamarem os seus créditos pelo produto dos bens penhorados, sobre que tenham garantia real, na execução acima identificada, movida por ARTIRENE - FÁBRICA DE MALHAS, LDA..

Espinho, 12/02/2001

O Juiz de Direito,
a) **Armando da Rocha Azevedo**

A Escrivã Adjunta,
a) **Maria Manuela Barradas Martins**

CLÍNICA DE MEDICINA DENTÁRIA

Acordos com: PSP, ACASA, CGD, EDP, SAMS, PHILIPS, REFER, CRUZ VERMELHA

Dr. Jorge Pacheco

ORTOPANTOMOGRAFIA, TELERRADIOGRAFIA, IMPLANTOLOGIA,
ORTODONTIA (fixa e removível), PRÓTESE (fixa e removível)

R. 8 n.º 381-1.º • 4500 ESPINHO • Telef. 227342718

ESPINHO

AOS CONSTRUTORES

TERRENO

Área de 7.500 m² p/ 60 fracções
Óptima localização. Excelente negócio!!!

Telem.: 91 462 16 02

Vende-se

T/3 - Novo - C. Espinho
T/3 - Usado - C/ novo
T/3 - Dúplex - V/ Mar
Terreno - Praia Aguda
Terreno - Praia Cortegaça

Aluga-se

T/2 - Garag. individual
T/2+1 - S/ garag.
T/1 - C/ garag.
T/3 - C/ garag.
T/2 - S/ mob.

HABIESPINHO - Tel. 22731 12 19 • Tlm. 96 354 97 19 - AMI 3587

Vende-se

“ROULOTTE” COMERCIAL

INTERIOR EM INOX COM FRIO

Tif. 256 751 277 • Tlm. 917 741 769

«Defesa de Espinho» - 3595 - 2001-02-22

TRIBUNAL JUDICIAL DA COMARCA DE ESPINHO

Anúncio

1.ª publicação

FAZ-SE SABER que nos autos de ACÇÃO ESPECIAL DE ARBITRAMENTO PARA DIVISÃO DE COISA COMUM n.º 356/97 deste 2.º Juízo do Tribunal Judicial da Comarca de Espinho, em que é autor: ANTÓNIO DE OLIVEIRA CASTRO, residente na Rua dos Loureiros, n.º 545, Paramos, Espinho; e réus: MARIA ESTRELA REIS DE OLIVEIRA, casada, residente em: 29, Rue de Rochefort, 91470 Angervilliers, França; e outros; foi ordenada a venda por meio de propostas em carta fechada, de um “prédio misto, composto de casa de rés-do-chão, destinado a habitação, com a área coberta de 97 m², logradouro junto, com 303 m² e terreno de cultura com a área de 1.000 m², sito no Lugar do Monte, na freguesia de Paramos, inscrito na matriz sob os art.ºs 1.656 rústico e art.º 706 urbano e descrito na Conservatória do Registo Predial sob o n.º 2.092, fls. 77, livro B-7, desanexado do n.º 36643, a fls. 171, do livro B-95, inscrito na Conservatória do Registo Predial de Espinho sob o n.º 00812/210498, a confrontar a norte: Manuel Alves Salgueiro e outro; a nascente: Ramiro Pereira da Silva; a sul: Manuel Marques dos Reis; e poente: caminho; em que autor e réus são proprietários, tendo como preço base 70% de venda acima do valor fixado de Esc. 13.000.000\$00 (treze milhões de escudos).

As pessoas com interesse na compra dos bens deverão entregar as suas propostas na Secretaria deste Tribunal, até ao próximo dia 02/Março/2001, pelas 9,30 horas, neste Tribunal, proceder-se-á à abertura das propostas apresentadas até esse momento, a cujo acto podem os proponentes assistir.

São fiéis depositários do bem a vender, TODOS OS COMPROPRIETÁRIOS.

Espinho, 07 de Fevereiro de 2001

O Juiz de Direito,
a) **José António Gonçalves de Castro**

O Escrivão Adjunto,
a) **José Azevedo dos Santos**

EMPES - EMPRESA DE PUBLICIDADE DE ESPINHO, LDA.

Convocatória

Convocam-se os sócios desta empresa para a Assembleia Geral Ordinária que se realiza no dia 29 de Março, às vinte e uma horas, na sede, Av.º 8, n.º 456 - 1.º - Sala R, em Espinho, com a seguinte Ordem de Trabalhos:

PONTO 1 - Apreciação, aprovação ou rectificação do Relatório de Gestão e Contas, relativo ao exercício de 2000.
PONTO 2 - Redenominação do capital social e das quotas respectivas para euros.

Espinho, 22 de Fevereiro de 2001

A Gerência,

a) **Fernando Martins da Cunha**
a) **Joaquim Vasconcelos Ferreira**



CÂMARA MUNICIPAL DE ESPINHO

DEPARTAMENTO DE PLANEAMENTO URBANÍSTICO

AVISO

Nos termos do Decreto-Lei n.º 448/91 de 29 de Novembro, com a nova redacção dada pelo Decreto-Lei n.º 334/95 de 28 de Dezembro e alteração introduzida pela Lei n.º 26/96 de 01 de Agosto de 1996, torna-se público que a Câmara Municipal de Espinho procedeu em 07/02/2001 ao aditamento ao alvará de loteamento n.º 03/2000, emitido em 20/04/2000 em nome da Firma GESPATRICIOS - GESTÃO E COMPRA E VENDA DE IMÓVEIS, S.A., localizado no terreno sito no lugar da Guimbra, da freguesia de Anta, concelho de Espinho.

O referido aditamento, aprovado por despacho de 18/12/2000 consta das seguintes alterações: - O número de lotes passou de 25 para 24 em consequência da junção dos lotes inicialmente designados por lote 1 e lote 2 agora identificado por lote 2 e o lote 25 que passou a ser identificado como o lote 1. O lote n.º 1 com a área inicial de 398,75 m² passou para 188,15 m²; - O lote n.º 2 com a área inicial de 298,70 m² passou para 556 m²; - O lote n.º 3 com a área inicial de 278,50 m² passou para 420 m²; - O lote n.º 5 com a área inicial de 279,88 m² passou para 279,86 m²; - O lote n.º 17 com a área inicial de 216,67 m² passou para 210 m²; - O lote n.º 18 com a área inicial de 209,97 m² passou para 200 m²; - O lote n.º 19 com a área inicial de 270,10 m² passou para 260 m². Foi alterada a finalidade dos lotes n.ºs 20 a 24, que se destinavam à construção de edifícios para habitação e comércio, para habitação unifamiliar com 3 pisos (cave + r/chão + andar). Todo o loteamento será destinado à construção de habitações unifamiliares de 3 pisos (cave + r/chão + andar). As áreas de implantação da construção e as áreas totais de construção, passam a ser as seguintes, respectivamente: - Lote n.º 1, 156,30 m² e 396,30 m²; - Lote n.º 2, 150 m² e 450 m²; - Lote n.º 3, 117 m² e 351 m²; - Lote n.º 17, 141,50 m² e 384,50 m²; - Lote n.º 18, 137 m² e 377 m²; - Lote n.º 19, 120 m² e 360 m². Os lotes n.ºs 20 e 24 mantêm a mesma implantação ficando com as seguintes áreas de construção: - Lote n.º 20, 407,19 m²; - Lote n.º 21, 352,62 m²; - Lotes n.ºs 22 e 23, 360 m²; e Lote n.º 24, 374,34 m². A área total da construção passa a ser de 9.124,18 m². A área de terreno cedida à Câmara Municipal para integração no domínio público passou de 3.320,69 m² para 3.347,40 m², e destina-se a zonas verdes, equipamento de lazer, arruamentos, passeios e estacionamento, de acordo com a planta arquivada nos Serviços da Câmara Municipal.

Paços do Município de Espinho, aos 08 de Fevereiro de 2001.

O Vice-Presidente da Câmara Municipal,
a) **Assinatura ilegível**

† Maria Manuela Bolhão Páscoa Dias Pereira

Missa do 3.º Aniversário

Filhos, genro e demais família vêm, por este meio, comunicar às pessoas de suas relações e amizade que mandam celebrar missa por alma da saudosa extinta, dia 2 de Março, sexta-feira, às 18 horas, na Igreja Matriz de Espinho.

Desde já agradecem a todos quantos participarem na Santa Eucaristia.



† Maria Emília da Silva Pereira

Missa do 7.º Aniversário

Seu marido, filha e netos vêm, por este meio, comunicar que será celebrada missa por alma da saudosa extinta, dia 1 de Março, quinta-feira, às 8 horas da manhã, na Igreja Paroquial de Anta.

Desde já agradecem a quem possa comparecer. Todos os dias 1, missa por sua alma.



† Maria Duarte Pinto

Missa do 8.º Aniversário

Seu filho, nora e netas vêm, por este meio, comunicar que será celebrada missa por alma da saudosa extinta, dia 25, domingo, às 11 horas, na Igreja Paroquial de Silvalde. Desde já agradecem a quem comparecer.



† Eutilia Ferreira Alves

Missa do 5.º Aniversário

Suas filhas, genros, netos e irmã vêm, por este meio comunicar que será celebrada missa por sua alma, dia 23, sexta-feira, às 18 horas, na Igreja Matriz de Espinho. Desde já agradecem a todas as pessoas que possam comparecer.



† Maria Manuela Mendes da Rocha

Missa do 4.º Aniversário

Seu marido, filhos, nora, genro e netos vêm, por este meio, comunicar que será celebrada missa por sua alma, dia 25, domingo, às 9 horas, na Capela de Idanha, em Anta.

Desde já agradecem a quem comparecer.



† Manuel Alberto da Veiga Ribeiro

Missa do 19.º Aniversário

Sua esposa e filhos vêm, por este meio, participar que mandam celebrar missa por alma do saudoso extinto, dia 26, segunda-feira, às 19 horas, na Igreja Paroquial de Riomeão.

Antecipadamente agradecem a todas as pessoas que possam comparecer.

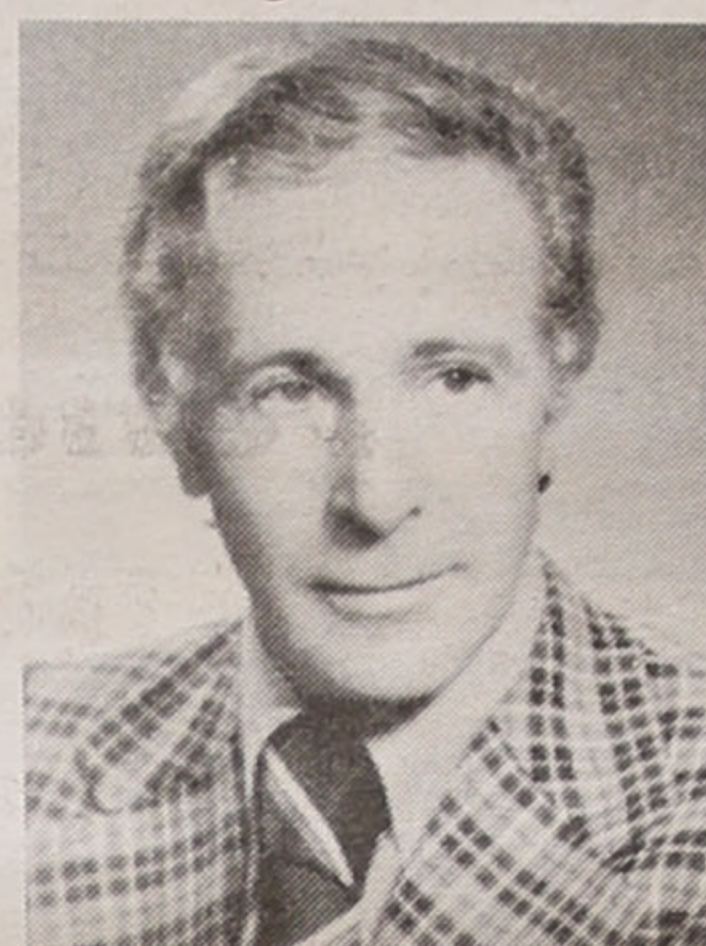

† Maria Rosa Magana

Missa do 2.º Aniversário

Seus filhos, noras, genro, netos e restante família vêm, por este meio, comunicar que será celebrada missa, dia 24, sábado, pelas 19 horas, na Igreja Paroquial de Paramos. Desde já agradecem a quem comparecer.



† Rosa Francisca Alves

Missa do 17.º Aniversário do seu falecimento

Seus filhos, nora, genros e netos vêm, por este meio, comunicar que as missas do 17.º aniversário do falecimento do seu ente querido, serão celebradas dia 28, quarta-feira, às 18 horas, na Igreja Matriz de Espinho e à mesma hora no Mosteiro de Grijó.



† Manuel Claudino Bulhões de Freitas e Silva

Missa do 15.º Aniversário

Com grande saudade, sua esposa, filhas, genros e netos vêm, por este único meio, comunicar às pessoas das suas relações e amizade que mandam celebrar missa por alma do saudoso extinto, dia 27, terça-feira, pelas 18 horas, na Igreja Matriz de Espinho.

Agradecem desde já a todos quantos possam comparecer.



† Fábrica Portuguesa de Etiquetas, Lda. Vítor Alves Gomes Teixeira Bacelar

Missa do 3.º Aniversário

Sua esposa, filhos e familiares vêm, por este meio, comunicar que será celebrada missa pelo eterno descanso do Sr. **Vítor Alves Gomes Teixeira Bacelar** (ex-sócio-gerente da F.P.E. - Fábrica Portuguesa de Etiquetas, Lda.), dia 23, sexta-feira, às 18 horas, na Igreja Matriz de Espinho.

Desde já agradecem a todos quantos assistirem a esta Eucaristia.



† Rosa Ferreira de Oliveira (viúva de Armando Santana)

Missa do 1.º Aniversário

Seus filhos, nora, genro, netos, bisnetos e restante família vêm, por este meio, comunicar que será celebrada missa por alma da saudosa extinta, dia 23, sexta-feira, às 18 horas, na Igreja Matriz de Espinho, agradecendo desde já a todos quantos participarem na Santa Eucaristia.



† Ângelo Bessa

Missa do 6.º Aniversário

Sua esposa e restante família vêm, por este meio, participar que será celebrada missa pelo seu eterno descanso, dia 23, sexta-feira, às 18 horas, na Igreja Matriz de Espinho.

Agradecem desde já a quem comparecer.



DE vende-se no Bazar Mendes (Rua 8)

DE vende-se na Tabacaria Mi (Rua 62)

DE em novas instalações
AV.ª 8, N.º 456 - 1.º ANDAR - SALA R
AP. 39 - 4501-853 ESPINHO CODEX
TELEF./FAX: 22 734 15 25

LABORATÓRIOS VÍDEO
• Montagens de filmes amadores V8 - VHS - SVHS
• Fazemos mudança de sistema de cassetes vídeo de todo o mundo p/ o nosso sistema PAL e o inverso
• Recorde os seus filmes Super 8mm (bobines) passando-os para vídeo VHS
Contactos: Tel. 22 734 53 44 24 horas por dia
Telem: 962 788 407

Os nossos
classificados

ADVOGADOS

MARIA DO CÉU SANTOS - Rua 18 n.º 582-2.º Esq. - Sala 1. Telef: 22731 21 00 - 4500 Espinho.

DR. J. MOREIRA DE SOUSA - Advogado - Escritório: Rua 23 n.º 773-1.º Dt.º. Telef: 227313535 c/ Fax 227342022.

ALUGUÊIS

ALUGAM-SE QUARTOS, c/ casa de banho privativa, c/ cozinha, pequeno almoço, tratamento de roupa, garagem e TV Cabo mais Sport TV. Telef: 227340002 ou 227348972.

ALUGO APARTAMENTOS T0, T1, T2 E T3. Totalmente equipados, com TV Cabo mais Sport TV, telefone, garagens, limpezas. Rua 62 n.º 156. Telefone: 22 731 08 51/2 - Fax: 22 731 08 53.

ARRENDAR-SE LOJA no Edifício Palmeiras. Rua 8 - Loja 14. Contactar telef. 227321565.

ESCRITÓRIO - Av.º 24 n.º 1019 - 4.º andar - Sala K - Espinho. Contactar: Dr. António Oliveira. Tlm. 933512465. Tlf. 256758329.

ALUGO ANDAR, a Técnicos, Professores ou profissões idênticas. Preferência a estran-

geiros, totalmente mobilado. Rua 37, n.º 546, próximo ao Hospital de Espinho. Tel. 227341609.

2 APARTAMENTOS T1 - Um no r/c e outro no 2.º andar. Preço: 35 cts. Av.º da Bessada, n.º 1175 - Nogueira da - Regedoura. Telef. 227643769.

ARMAZÊNS, junto a Espinho c/ 66 m2 (50 cts.), 100 m2 (90 cts.), 150 m2 (120 cts.), 200 m2 (160 cts.). Contactar 919831732.

APARTAMENTO T1 mobilado. Rua 16, 805 (ao lado do Sobral). Telef. 227344483.

APARTAMENTOS - LOJAS - ESCRITÓRIOS, em Espinho, os melhores preços, fale connosco, a informação é GRÁTIS. João Passos - Lic. 4541 AMI. 22 731 91 97 ou 96 586 17 65, joaopassos@joaopassos.pt.

MÉDICOS

MEDICINA TRADICIONAL JAPONESA DE ESPINHO - Dr. AKIRA - Acupuntura - Moxibustão - Shiatsu: Emagracimento; Reumatismo; Artrose; Stress; Má Circulação; Esgotamento; Problemas de Coluna - Dor em geral. Rua 23 n.º 344 Telefone / Fax 22 732 17 30.

DR. JOAQUIM FERREIRA MENDES - Médico especialista em ouvidos, garganta e nariz. Clínica Geral. Rua 9 n.º 295-2.º Esq., telef. 227341710.

OFERTAS

OPORTUNIDADE INTERNACIONAL
DE NEGÓCIO.

Transformamos o seu tempo livre num negócio bem sucedido. 100 a 400 cts/mês. Part ou full-time. 919843840 - 962321369 - 936956021.

EXECUTAM-SE trabalhos de electricidade na área da construção civil. Fazem-se reparações. Contactar tlm. 919766843. SENHORA para tomar conta de idosos. Com experiência. Noite ou dia. Dá referências. Tlm. 965509200.

PASSA-SE

CAFÉ em Anta. Bom movimernto. Bom preço. Tlm. 917103526.

PRECISA-SE

AJUDANTE DE COZINHA e EMPREGADA LIMPEZA. Preferência 1.º emprego. Contactar telef. 227343721.

PARA RESTAURANTE Rapaz/Rapariga. Part-time (12 às 15 horas). Tlf. 227321453.

FUNCIONÁRIO/A com ou sem experiência para Confeitaria em Paramos. Telem. 963473271.

RECEPCIONISTA - Part-time (fins de semana). Tel. 227312146/53.

SERVIÇOS

ESTOFADOR - Restauo todo o tipo de sofás, cadeiras, etc. Orçamentos grátis. Telef: 22734 40 90. Rua do Passo Velho n.º 217 - Anta.

ESTÚDIOS - LABORATÓRIO - VITOR LANCHIA - Passagem de filmes de Super 8mm para cassetes video. Passamos para o nosso sistema, cassetes de video que lhe enviemos do Brasil, USA, França ou qualquer outra parte do mundo. Telefone: 22 734 53 44. Telemóvel 962788407.

PINTURAS E REMODELAÇÕES interior e exterior, incluindo serviço geral na construção civil com pessoal especializado. Orçamentos grátis. J. OLIVEIRA. Bons preços. Telef. 22 745 30 48 - Tlm. 914161216.

COMÉRCIO E RESTAURO DE MÓVEIS - Restaura-se todo o tipo de mobiliário. Especialidade em móveis antigos. Compra e venda de móveis antigos. Rua dos Mirois, n.º 133 - Armazém n.º 5, Silvalde. Tel. 227342834. Tlm. 919204005.

TRESPASSES

ESTABELECIMENTO de comércio alimentar, pelo preço da estantaria e máquinas (600 cts). Telfs.: 227341436 - 227345631 (noite).

GARRAFEIRA no centro de Espinho, bem localizada, com área de 80 m2 + cave c/ 115 m2 + Pátio c/ 50 m2. Trata o próprio. Tlm. 964247676 / 96 4177996.

VENDAS

ESPINHO: T4 ótima localização. Só cinco moradores no prédio, último andar, arrumos com 30 m2 mais garagem. RARA OPORTUNIDADE! 20.500 c. (neg.) Nortalgarve - Tel. 227310256 - Tlm. 919420697.

LAMAS: Moradia do tipo T3 nova com cave, rés-do-chão e andar, cerca de 300 m2, 4 banhos, suite, garagem para 3 carros, etc., etc. SOMENTE 25.000 c. Nortalgarve - Tel. 227310257 - Tlm. 919420697.

GRIJÓ: Moradia de luxo, bem localizada, com jardim, aquecimento especial, suite com cabine de hidromassagem, garagem para 4 carros e muito mais!... ÓTIMA QUALIDADE, MUITA LUZ E CONFORTO!!! Só 33.000 c. Nortalgarve - Tel. 227310256 - Tlm. 919420697.

ESMORIZ: T3 como novo, e bem localizado. Se quer comprar qualidade, espaço e conforto, marque uma visita! VENDA URGENTE! 18.500 c. (neg.). Nortalgarve - Tel. 227310257 - Tlm. 919420697.

APARTAMENTO T3 - Rua 26 n.º 427, usado em bom estado, lugar de garagem. Telef. 227312152 (o próprio).

ARCOZELO: T3 e T2+1, com fogão de sala e garagem privativa, edifício NOVO CORVO, em construção, preço de ocasião. Zona privilegiada, entre Porto-Espinho, ótimos acessos. Acabamentos atractivos. Tel. 227642451. Tlm. 965832570.

T2 Recuado - Grijó, em construção, com excelentes acessos, terraço de 30 m2, garagem individual com 42 m2, fogão de sala, acabamentos de luxo e ótimas áreas. Trata-se do financiamento. Trata o próprio sem intermediários. Preço: 18.500 cts. (neg.). Tlms.: 918449660 / 964219877.

MOTOCULTIVADOR, c/ charrua, fresa, reboque c/ volante. 110 horas de trabalho, como nova. Telef. 227340406.

MORADIA - NOVA - J/ Espinho - Com 5 quartos, 2 suites, 300 m2 área coberta, 100 m2 de área desc., 3 vídeo-porteiro, possibilidade de permuta. Preço: 46.000 c. PAULO SÉRGIO - Propriedades. Lic.º 824 AMI. Telef.: 227830042 / 227838680.

T4 DÚPLEX - ESPINHO - Cozinha equipada, carpintaria lacada, sul/poente, garagem 2 carros, arrumos 10 m2. Só 29.900 c. PAULO SÉRGIO - Propriedades. Lic.º 824 AMI. Telef.: 227830042 / 227838680.

T2 - ESPINHO - Novo, garagem individual, arrumos, muito central, última para venda. 23.500 c. PAULO SÉRGIO - Propriedades. Lic.º 824 AMI. Telef.: 227830042 / 227838680.

T3 - EM FRENTE AO MAR - Ao Hotel Solverde - 180 m2. Trata o pp. Bom preço. Tlm. 968013000.

MOTA YAMAHA TZR 50, como nova c/ 170 kms. Preço 395.000\$00. Trata o próprio. Tlm. 968012879.

TERRENO c/ 1000 m2, na Granja de Cima. Preço: 9.300 cts. Urgente. Tlm. 919086029.

ESTÚDIO EM MOGNO, usado em bom estado. Preço 80.000\$00. Trata o próprio. Tlm. 968012879.

T3 ESPINHO, Anta, usado em muito bom estado, nascente poente, ótimo lugar de arrumos, 14.500 contos, negociáveis TOTALMENTE FINANCIADOS. João Passos - Lic. 4541 AMI. 22 731 91 97 ou 96 586 17 65, joaopassos@joaopassos.pt. Temos outras opções. Fale connosco.

MORADIA - ESPINHO, usada, pronta a habitar, cave + r/c + 1.º andar, com entrada independente + logradouro, centro de Espinho. Boa oportunidade. Tel.: 917327189 próprio.

TERRENO em Anta. Área: 5.800 m2 para 4 armazéns. Só 30.000 cts. Telem. 914621602 (Paulo).

Os nossos
classificados

CASINO ESPINHO

Dance
Passion

A Paixão da Dança!

Diariamente

Informações e Reservas
Tel. 22 733 55 00

Os Melhores Momentos

Espinhense gravemente ferido Acidente mortal no IC1

Um acidente no IC1, perto de Ovar, envolvendo duas motos e dois carros, foi mortal para o 'motard' Alexandre Manuel de Sá Pereira, de Esmoriz, provocando ainda graves ferimentos em José António Figueiredo, de Espinho, e José Augusto Queirós, de Mozelos.

O acidente terá ocorrido alegadamente por uma ultrapassagem mal calculada. Uma moto terá embatido nos rails e a outra colidido com uma das viaturas.

Na Associação Comercial Formação profissional e (outros) cursos

Na Associação Comercial de Espinho decorrerá uma formação profissional, mediante um plano de acções a realizar em 2001, no horário pós-laboral, gratuitamente e com direito a subsidio de alimentação:

Novas Tecnologias - aplicações Microsoft Office (384 horas); técnicas de hardware e software (172); técnicas de comércio electrónico (200) e criação de páginas Web (60).

Gestão e Finanças - fiscalidade para 2001 (60 horas) e gestão de stocks (51).

Técnicas comerciais - inglês comercial (81 horas); higiene, saúde e segurança no trabalho para o comércio (39) e marketing para pequenas empresas (60).

Recursos Humanos - vitrinismo e exposição na loja (123 horas); atendimento de clientes (99); desenvolvimento pessoal (45).

Turismo e Hotelaria - técnicas de mesa e bar (150 horas) e técnicas de promoção turística (150).

Se os comerciantes ou os seus colaboradores estiverem interessados em frequentar estes cursos, deverá contactar com a Associação Comercial de Espinho, na Rua 26, 563 - 1.º andar, ou pelo telefone 227340113 ou fax 227313484

Entretanto, durante o dia vai funcionar o curso 'Empregado de Comércio Tradicional' para desempregados a menos de um ano.

Se estiver nesta situação contacte a Associação Comercial de Espinho pelo telefone 227340113.

Rotary Club de Espinho

'A maldade evitável' - palestra

Amanhã, o Rotary Club de Espinho organiza uma palestra/debate sobre a 'A maldade evitável'.

Uma iniciativa, pelas 21 horas, no PraiaGolfe Hotel, que visa sensibilizar a comunidade espinhense sobre as minas anti-pessoais, numa interpretação do movimento Pró-Paz de Rotary Internacional inserida nos designios rotários para o mês de Fevereiro que é dedicado aos Direitos Humanos.

Conforme o previsto na reunião do Rotary Club de Espinho em 14 de Setembro do ano passado, esta associação humanitária agendou para o dia 9 de Março uma palestra/debate com a imprensa local.

Proposta da concelhia do PS José Mota recandidato à Câmara

A Comissão Política Concelhia de Espinho do PS designou José Mota candidato para novo mandato a presidente da Câmara Municipal. "A deliberação foi tomada por unanimidade e aclamação."

A moção que teve por base esta decisão sublinha que "desde 1993, Espinho entrou num período de crescimento acelerado, graças a uma grande conjunto de obras já realizadas e de outras em projecto e em cons-

trução, ao mesmo tempo que tem vindo a evidenciar grande preocupação pelas questões ambientais, sociais e culturais".

É neste contexto que os socialistas de Espinho entendem que "o trabalho deve ser continuado e desenvolvido com a participação dos autarcas PS, que são nosso motivo de orgulho".

Assim, "em respeito pelo preceituado nos estatuto; do partido, que comete, às concelhias, em primeira instância, a designação dos autarcas", aquela estrutura apontou José Mota como seu candidato, "incumbindo-o de escolher a restante equipa de trabalho."



Retorno do primeiro grupo de idosos no âmbito das 'férias no Brasil' promovidas pela Câmara Municipal de Espinho

CGR

AMI 1817

Consultadoria, Gestão
e Mediação Imobiliária

964 241 942
966 116 732

NOVOS

T4 - ESPINHO

JUNTO AO LICEU, C/ 170 M2,
3 FRENTES, AQUECIMENTO,
VIDROS DUPLOS

MORADIA T4
ESMORIZ

EM CONSTRUÇÃO

MORADIA TIPO T3

TRIPLEX - S. F. MARINHA

T3 - ESPINHO

R. 26

T2 - ESPINHO

ÓPTIMAS ÁREAS, GARAGEM,
ARRUMOS, VIDROS DUPLOS

T1 - S. F. MARINHA

GARAGEM FECHADA,
RECUPERADOR DE CALOR

T1 - GRIJÓ

LAREIRA, GARAGEM,
ARRUMOS, C/ 70 M2
11.200 C.

USADOS

T3 - ESPINHO

AV. 32 - ÓPTIMAS ÁREAS,
LAREIRA
E LUGAR DE GARAGEM
20.000 C.

T3 - ESPINHO

R. 19, C/ 140 M2, GARAGEM
PARA 2 CARROS,
USADO EM ÓPTIMO PREÇO

ANDAR MORADIA
ESPINHO

R. 19 (JUNTO À BP)
EXCELENTES ACABAMENTOS
LAREIRA
GARAGEM FECHADA

T3 - ESPINHO

R. 31 - 120 M2
USADO EM ÓPTIMO ESTADO
COZINHA MOBILADA
ARRUMOS E GARAGEM
23.000 C.



FLASHES

Fotos Vitor Lancha

A (nova versão da) Santa já está sem qualquer acessório de protecção na torre da Igreja Matriz, sinal de solidificação da estrutura assente no aludido topo. Indiferentes (ou talvez não...), as pombas agradecem a bondade de uma senhora que as alimenta, embora haja quem discorde alegando inconvenientes ambientais. Entretanto, para aliviar o stress ou para combater o excesso de 'uns' quilos, há quem aproveite para se divertir nadando. Por enquanto, na piscina, claro!



Apardil insiste no balanço das inundações

A Associação Paramense de Defesa dos Interesses Locais volta à carga...

"Uma semana com algum sol, após demasiado tempo a chover no molhado, bastou para alguma despreocupação de muitos e da revelação da mentalidade de alguns, que, quando pisam terreno seco, deixam de considerar necessária a livre drenagem das águas."

Em Paramos, "são ainda bem visíveis os estragos em bens móveis e imóveis e conhecida a morte e desaparecimento de bastantes animais, pertença de pessoas que lutam pela vida, com orçamentos apertados, o que ultrapassa a opinião de responsáveis - 'Estragos pouco significativos'. As infra-estruturas (estradas, pontes, pista, etc.) evidenciam necessidade de grandes reparações que irão custar muito dinheiro e que, enquanto não

se arranjam, causarão grandes danos aos seus utilizadores."

"Do que se passa em Paramos", em termos de inundações "a culpa não morre solteira", porque "lá está o S. Pedro que a aceita sem reclamar."

Porém, "em verdade, existem uma grande quantidade de motivos que impedem a livre drenagem das águas, designadamente pontes sem capacidade de vazão ou obstruídas com tu-

"São ainda bem visíveis os estragos"

bos de infra-estruturas municipais e margens do rio com aterros, impedindo o livre espraiamento em ocasião de enchentes e ainda valas obstruídas ou de capacidade insuficiente."

Isso "já foi reconhecido pelos técnicos do Ministério do Ambiente e pela mais alta instância Municipal e ainda de se saber que, ao mais alto nível do Governo, o assunto está en-

caminhado para que seja resolvido."

O presidente da Apardil observa:

"Apesar disso, apesar de algumas obras recentes (incompletas) verifica-se que as recentes e graves consequências não conseguiram a suficiente sensibilização para que se evite o avolumar de mais motivos para agravar as inundações. Posteriormente, uma vala de drenagem das águas vindas do lado do Golfe e que deviam ir para o rio, em vez de ser desobstruída, foi recentemente tapada com brita na rua da Vouga, a norte do Quartel."

E atento aparenta estar Domingos Marques Monteiro:

"Possivelmente, prevendo o pior, uma barreira de terra foi colocada junto ao portão norte do Regimento, aparentemente, para evitar que a água entre."