

DEFESA DE ESPINHO

PORTUGAL

 PUBLICAÇÕES PERIÓDICAS
Anta (Espinho)
 TAXA PAGA

Av.º 8 n.º 456 - 1.º - Sala R
 APARTADO 39 - 4501-853 ESPINHO Codex
 Telef. / Fax: 22 734 15 25
 Email: defesadeespinho@mail.telepac.pt

www.infocidades.pt

DIRECTOR: LÚCIO ALBERTO □ FUNDADOR: BENJAMIM COSTA DIAS □ SEMANÁRIO □ ANO 69 • NÚMERO 3599 □ QUINTA-FEIRA, 22 MARÇO 2001 □ PREÇO: 120\$00 (IVA incluído)

CAMPÕES EUROPEUS



2001

Economize **200\$00**
 na assinatura do

DEFESA DE ESPINHO

Paga nos nossos escritórios

até 31 de Março **3.500\$00**

Cobrada pelos nossos serviços

a partir de Abril **3.700\$00**

O preço da assinatura anual é igual
 para todo o mundo

Preço avulso: 120\$00

Av.º 8, n.º 456-1.º - Sala R - Apartado 39 - 4501-853 ESPINHO Codex
 Telef./Fax: 22 734 15 25 • Email: defesadeespinho@mail.telepac.pt

Na madrugada
 de sábado para domingo

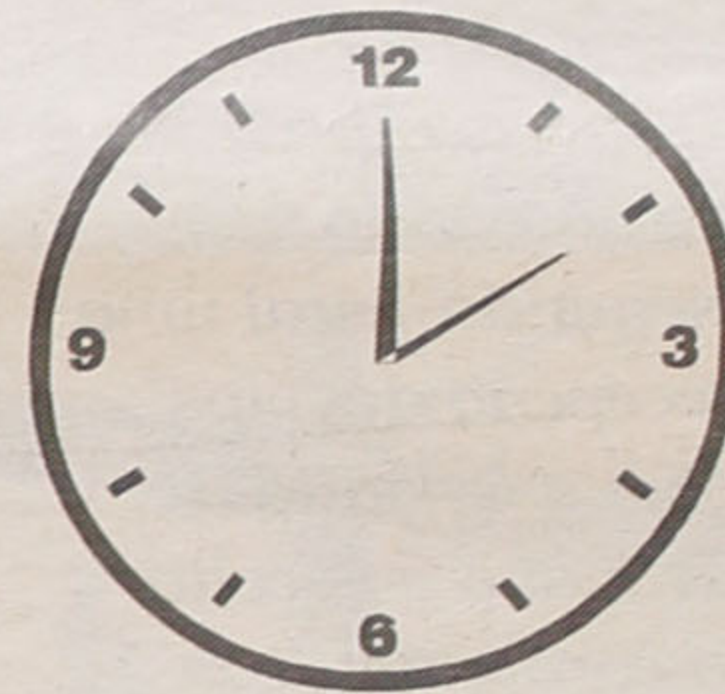
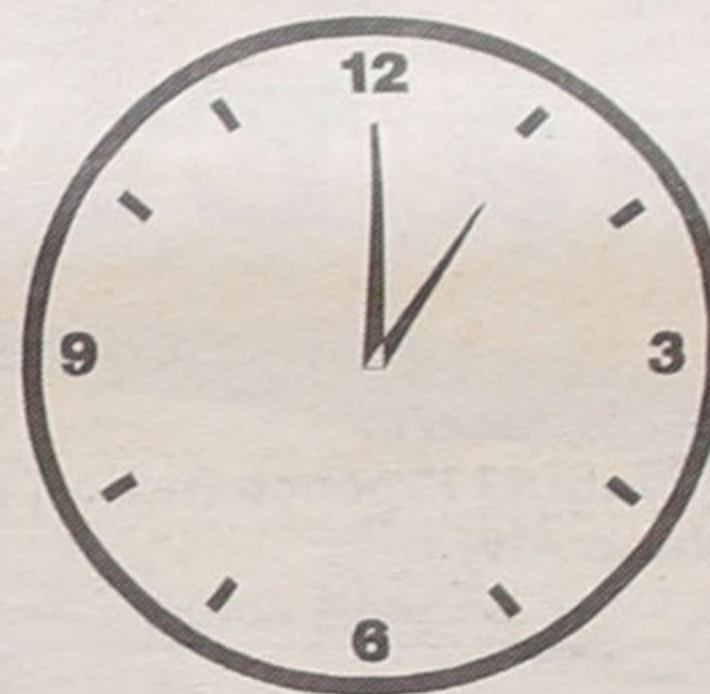

Avança 1 hora



Água a mais!

páginas 14 e 15

páginas 2, 3 e 4



Apoteótica recepção aos campeões de voleibol

Sporting Clube de Espinho – gravado a ouro na história do voleibol europeu. O campeão dos campeões! Na Turquia (domingo) escreveu-se a mais bela página do historial dos 'tigres' e assinalou-se um dos marcos mais importantes do desporto português. No aeroporto (segunda-feira) uma recepção de 'vips', com a Brigada de Trânsito a escoltar a caravana dos campeões europeus até Espinho, numa marcha triunfal pela cidade, agora também sob a escolta da PSP. Momentos de emoção incontida, com passagem pela feira semanal e chegada ao pavilhão onde se abriram as portas para abraços de mais adeptos e o registo de mensagens de felicitações de um vasto rol de entidades individuais e colectivas, de diversos quadrantes, desde o primeiro-ministro e o ministro do Desporto à Académica de Espinho.

Sporting de Espinho gravado a ouro na Europa!

Lúcio Alberto e Manuel Proença (textos)
Nuno Alves e Vítor Lancha (fotos)

A final com o Ekaterinburg suscitou elevada expectativa. O suspense durou até ao último ponto de um triunfo (3-2) que os espinhenses jamais esquecerão. O voleibol do Sporting Clube de Espinho ergueu a 'Top Teams Cup'. Superado (3-1) o Almería, no sábado, 'agigantava-se' a esperança no domingo ante os russos que tinham ultrapassado (3-1) os turcos. De 'garras' afiadas, os 'tigres' conquistaram a Europa! Duas exhibições soberbas em dois jogos de elevado índice técnico e de enorme desgaste físico e de reconhecimento por essa Europa fora da valia do voleibol nacional.

Entretanto, no jogo de apuramento para o terceiro classificado, os espanhóis não descuraram (3-1) o 'pódio'.

Da Turquia até França, onde a comitiva espinhense fez escala aérea em Paris, foi uma viagem radiante, mas a alegria já incalculável pelo feito cometido na véspera era cada vez mais injectada de emotividade pela aproximação a Portugal, concretamente a Espinho.

Na zona de desembarque do aeroporto de Pedras

Rubras manifestavam-se ruidosa e alegremente centenas de adeptos do Sporting de Espinho. Entre abraços e gritos de euforia, alguns não conseguiram sustentar a emoção. Por mais paradoxal que pareça, as lágrimas eram de alegria, mas também de revolta pelas circunstâncias que limitaram as aspirações da revalidação do título nacional, mormente com a suspensão de Sandro Correia.

Ausência do presidente da Federação (até no aeroporto)

O sentimento de revolta em relação à Federação Portuguesa de Voleibol, no Aeroporto Francisco Sá Carneiro, era por demais evidente. O polémico caso de Sandro Correia (com o jogador e o Sporting de Espinho a queixarem-se das atitudes do Castelo da Maia, nomeadamente do seu presidente Azenha, e da Federação Portuguesa de Voleibol, face ao castigo aplicado, apesar do recurso deferido pelo Conselho Jurisdicional) revoltou os 'tigres'. Aliás, era visível a emoção de Sandro Correia quando saiu do aeroporto empunhando a taça do título europeu. Noutra circunstância normal, seria o capitão Miguel Maia quem se encarregaria de transportar o troféu.

Um cartaz, com 'slogan' elucidativo – "Só a Federação nos derrota" – circulava pelo local de chegada dos atletas e da comitiva. Entretanto, um cântico, entre outros, era lacónico: "Azenha! O Espinho é campeão".

O presidente federativo não se deslocou à Turquia, nem sequer (à recepção aos campeões europeus) ao aeroporto!

No meio das diversas entidades e de adeptos que foram esperar os Campeões Europeus, notava-se a presença de quatro elementos da Federação e a ausência do presidente Vicente Araújo. A explicação que nos foi dada por um desses elementos da Direcção foi a de que o presidente estava ausente por "estar a assinar um importante contrato de publicidade". No entanto, outra versão, não oficial, correu – alguém o aconselhara a não se deslocar ao aeroporto!

Entretanto, segundo apuramos, a Federação Portuguesa de Voleibol não se fez representar nos jogos do 'play-off', na cidade turca de Eregli, contrariamente a outras federações que tinham em competição, naquela prova, clubes seus filiados. Ao que parece, alguém ligado àquela a entidade responsável pelo voleibol nacional disse que "não estávamos a contar"...

Sp. Espinho, 3 Unicaja Almeria, 1

Jogo do 'play-off' da 'Top Teams Cup' (Taça dos Clubes de Topo), realizado na cidade turca de Eregli, sob a arbitragem de Milan Labasta (República Checa) e Gaby Lotan (Israel).

Parciais: 27-25 (28'), 25-27 (27'), 25-23 (26') e 25-14 (20').

Sporting de Espinho – Miguel Maia (cap.), Sandro Correia, Gilvan Silva, Giba,



Robert Czedula e João Brenha (seis inicial); Hugo Ribeiro (libero), Luis Filipe, Pedrinha, Gonçalo Sapage, Tiago Resende e Vagner Aragão.

Treinador: Fernando Luis.

Treinador adjunto: Filipe Vitó.

Director: Sérgio Rocha.
Unicaja Almeria – Cosme Pernafta, Philipp Eatherton, Stepen Shittu, Matt Fuerbringer, Christian Grijalbo e Daniele Desiderio (seis inicial); Manuel Gerenguel (libero), Carlos Carreño, Alejandro Hernandez, Ricardo Teres e Javier Jimenez.

Treinador: Fernando Muñoz.

Sp. Espinho, 3 Izumrud Ekaterinburg, 2

Jogo da final do 'play-off' da 'Top teams Cup' (Taça dos Clubes de Topo), realizado na cidade turca de Eregli, sob a arbitragem de

Paolo Porcari (Itália), e Patrick Rachard (França).
Parciais: 25-23 (32'), 25-15 (19'), 22-25 (23') 19-25 (20'), 18-16 (17').

Sporting de Espinho – Miguel Maia, Sandro Correia, Gilvan Silva, Giba, Robert Czedula e João Brenha (seis inicial); Hugo Ribeiro (libero), Luis Filipe, Pedrinha, Gonçalo Sapage, Tiago Resende e Vagner Aragão.

Treinador: Fernando Luis.

Treinador adjunto: Filipe Vitó.

Director: Sérgio Rocha.
Izumrud Ekaterinburg – Alexander Guerassimov, Alexander Sokolov, Alexander Bogomolov, Oleg Chkinder e Serguei Latyshev (seis inicial); Pavel Ivanov (libero), Alexnader Sitnikov, Nikolai Apalikov, Anatoli Sosounov, Alexander Samsonov.

Treinador: Valeri Alferov

3 Uma vitória justa e extraordinária, dedicada a Ilídio Ramos, constitui a ideia-base e unânime da equipa campeã da 'Top Teams Cup'. Os intervenientes e muitos dos que estiveram e estão ligados aos 'tigres' reconhecem que a vitória é um grande feito para o voleibol nacional.

Feito unanimemente reconhecido "Extraordinário!"

Foram imensas as figuras que se juntaram à festa dos 'tigres', campeões da 'Top Teams Cup'. Desde os responsáveis políticos, aos ex-dirigentes e ex-atletas, passando pelos homens do futebol profissional, o Sporting de Espinho esteve unido na comemoração de um dos maiores feitos da história do clube e do voleibol português.

Rolando de Sousa (vice-presidente da Câmara Municipal de Espinho) - "Esta vitória é extraordinariamente importante para o clube, para a cidade e para todos nós. Levanta a nossa auto-estima e, por isso, é uma grande vitória. Esta cidade está dedicada ao desporto e muito especialmente ao voleibol e tem sofrido muito com isso. Estas vitórias surtem à custa do sofrimento de muita gente e é o corolário de um excepcional trabalho que tem sido feito nos últimos anos.

A Câmara está extremamente orgulhosa dos seus filhos, do seu clube, dos seus heróis.

Temos nesta equipa cidadãos de Espinho e outros que contratamos, que se integraram perfeitamente. Por isso, merecem toda a nossa consideração".

Joaquim Vilela (presidente da Associação de Voleibol do Porto) - "Estou muito satisfeito com esta vitória. Foi uma coisa extraordinária, maravilhosa! Foram dois jogos estupendos. Só visto porque contado ninguém acredita. Foram dias bonitos para o voleibol português.

Este feito foi extraordinário para a Associação de Voleibol do Porto, o que significa que, cada vez mais, esta associação manda mais no volei nacional. Vou propor, na reunião de Direcção, que seja prestada uma homenagem ao Sporting Clube de Espinho. Esta equipa merece pois, foi extraordinária".

Toninho (director e figura emblemática do voleibol dos 'tigres' e do volei nacional) - "É o corolário do grande trabalho que o Sporting de Espinho tem vindo a fazer ao longo destes anos. Espero que isto seja a aproximação de toda a gente do voleibol que, até agora, tem andado muito afastada. Esta vitória provou, mais uma vez, que continuamos

a ser o maior clube português de voleibol".

Carlos Padrão (ex-jogador, treinador e dirigente do Sporting de Espinho e actual vice-presidente da Associação de Futebol de Aveiro) - "Estou feliz por muitas razões: é o meu clube, a minha terra, é a minha modalidade e é um feito notável. Os jogadores foram brilhantes, a todos os títulos (técnico, tático, comportamento, querer, abnegação, dedicação, humildade, etc.). Foi a junção de todos estes factores que fizeram com que o Sporting de Espinho ganhasse este título. O Espinho foi considerado a melhor equipa do torneio por todos os participantes, pelo público, pelos agentes internacionais (Federação Internacional e outras federações que lá estiveram), pelo árbitros... Isto é consolador. No desporto e na competição não há campeões sem sorte e o Espinho tanto fez para a merecer que o deus da fortuna esteve connosco. A consolação que todos sentimos não tem dimensão!

Eu, que vivi de perto estes dois meses, acho que é um justo prémio para todos porque foi um trabalho profícuo e inteligente. Os nossos dirigentes e equipa estão de parabéns, também, pela forma como conquistaram o público e as altas esferas do dirigismo internacional. Vamos gozar a festa e fazer um exame atento e uma retrospectiva de tudo o que se passou, por forma a consolidarmos esta prestação e, se possível, fazer cada vez melhor".

Francisco Camacho (o primeiro jogador brasileiro do Sporting de Espinho, em 1983) - "Estava em Ponte de Lima, no Festival de Cinema, com o meu filho e, quando li o jornal vi este feito do Sporting de Espinho. Por isso, vim até cá para viver estes momentos e para rever alguns amigos. Cheguei numa altura de festa maravilhosa. Fiquei emocionado. Há 18 anos, quando cá cheguei fiquei extremamente emocionado, mas não tinha participado num momento como este. Esta equipa está de parabéns. Estou muito feliz por ter participado na história deste clube".

Napoleão Guerra (presidente da Assembleia Ge-

ral do Sporting de Espinho) - "Estou profundamente comovido. Isto é extraordinário e não tenho palavras para descrever este momento. É a prova de que dentro do campo o Espinho é, realmente, a melhor equipa portuguesa. Na secretaria outros podem ganhar, mas na quadra, o nosso clube é, ainda hoje, o melhor conjunto nacional. Este troféu é único na modalidade e vem prestigiar o concelho de Espinho e o País.

Quero salientar o esforço dos jogadores que, à sua capacidade técnica aliaram uma grande garra e um grande brio. Quero realçar, também, a estabilidade que o presidente, Rodrigo dos Santos veio dar ao clube. Esta vitória deve-se, também, a ele".

Jorge Moreira (presidente do Conselho Fiscal) - "Esta é mais uma grande felicidade. Este grupo é maravilhoso e que merece tudo o que aconteceu. Isto é muito bom para o nosso voleibol. No consumo interno estamos pior, mas...

Gostava de dedicar esta vitória a todos os espinhenses e ao ex-treinador, Ilídio Ramos".

Rodrigo dos Santos (presidente da Direcção) - "Sinto muita emoção e muita alegria. Não tenho palavras para a descrever.

Esta foi a vitória da humildade, da convicção e do desportivismo que nós e os nossos atletas implementamos. Este vai ser um bom argumento para levarmos um projecto para a frente de uma forma muito mais estável.

Esperemos que a massa associativa não se lembre apenas destes momentos, mas também dos momentos maus, pois precisamos de ser apoiados".

Duarte Filipe Vieira (vice-presidente da Direcção) - "Esta vitória significa muito para o Sporting de Espinho. É o resultado de muito trabalho - jogadores, equipa técnica, Direcção, massa associativa. É a vitória da fé, do querer e da garra que esta gente de Espinho tem. Nem a Federação, nem Vicente Araújo nos podem travar! Não há Conselho Jurisdicional que nos possa tirar as vitórias que temos no campo. No campo



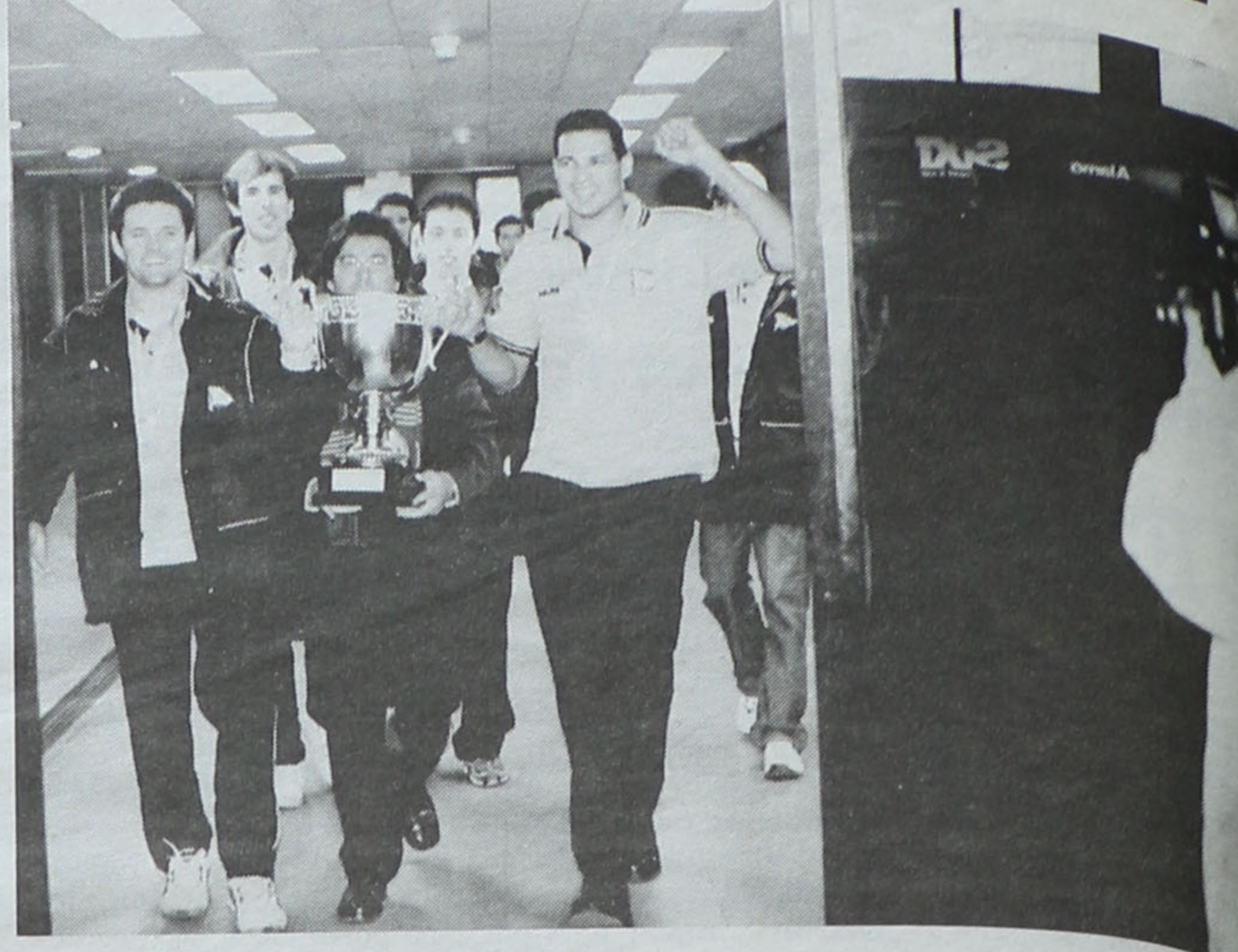

sabemos ganhar e não o sabemos nem queremos fazer nas secretarias! O Sporting de Espinho ganhou esta taça europeia com todo o mérito. Todos viram na televisão e não houve elementos estranhos nas decisões da arbitragem. O Espinho é um grande clube europeu e afirmou-se no panorama da Europa. É o melhor clube português de voleibol.

Vamos começar agora a nossa guerra pela dignificação da verdade desportiva. O voleibol nacional tem de evoluir e o Espinho não pode ficar preso nos grilhões de uma Federação que tem vistas curtas. Esta Federação não serve para o voleibol português e é um travão ao desenvolvimento do Sporting de Espinho e do voleibol nacional. Vamos impugnar o Campeonato”.

Sérgio Rocha (vice-presidente para o voleibol do Sporting de Espinho) – “Sinto uma grande felicidade e a alegria de ser português. Isto foi fantástico. Foi fantástico ver todo o pavilhão da cidade turca de Ereğli a apoiar-nos. É bom sentir isto quando estamos longe do nosso País. Por outro lado, foi a primeira vez que um clube português conseguiu esta proeza e quando isto acontece com o clube do nosso coração, ainda melhor! Constitui um prémio por todo o trabalho de uma Direcção, de uma equipa técnica e dos atletas que passaram por muita coisa no início da época. Conseguiram ultrapassar e aguentar todos os problemas. Foi um prémio.

O Ilídio Ramos está, desde o início da época, no nosso pensamento. O actual presidente, Rodrigo dos Santos tem de ter um destaque muito especial, pois sem ele era impossível conseguirmos chegar onde chegamos”.

Álvaro Coelho ‘Jerry’ (seccionista) – “Estou eufórico. Esta vitória é o resultado de todo o trabalho e de todo o empenho que o Sporting de Espinho tem posto em torno do voleibol.

Embora nos queiram por para trás, continuamos a ir para a frente e a provar que somos os melhores. Não há nada que nos faça travar, a não ser por vias travessas! Desportivamente, fomos nós a provar que Portugal tem bom voleibol e que é preciso apoiá-lo e não destruí-lo. Foi uma grande vitória para Portugal e constitui uma lição para quem de direito. Para que saibam dar valor a quem trabalha e a quem gosta que exista bom voleibol no nosso País”.

Orlando (massagista) – “Sinto uma enorme alegria. Todas as pessoas que não eram de Espinho não apostavam em nós. Tive sempre muita fé de que conseguiríamos vencer.

Gostaria de dedicar esta vitória ao Ilídio Ramos, para que o ajude a encarar e a ter força tão grande e positiva para vencer o campeonato da vida. No momento em que ganhamos o meu pensamento foi para o Ilídio Ramos.

A Direcção está de parabéns pelo grande esforço para que nada nos falte. Gostaria de alertar todas as forças vivas da cidade para que se una a esta Direcção pois está a fazer um trabalho de base que, certamente, irá levar o nome do Sporting Clube de Espinho aos seus tempos áureos”.

Fernando Luís (treinador) – “Esta já ninguém a tira! Significa mais uns anos de força e de capacidade para ajudarmos aqueles que, no dia-a-dia lutam pelo voleibol. Desde que o Carlos Lopes e a Rosa Mota ganharam uma medalha olímpica nós começamos a acreditar. Pode ser que com esta vitória o voleibol comece também a acreditar.

O Campeonato não acabou. Vamos jogar com a mesma equipa que jogou no início do ano. Com aquela que nos colocou em último lugar, com muita dignidade!”

Filipe Vitó (treinador-adjunto) – “O resultado alcançado foi o maior e o mais

importante ponto do voleibol português. A partir daqui, há que aproveitar esta oportunidade para unir as pessoas e para continuar a apoiar o voleibol do clube. Em Agosto do ano passado tudo esteve muito mal parado. Em seis meses conseguimos resultados que eu não imaginava. Nós provamos que trabalhando com os valores que temos, fazemos tanto como os melhores. Vencemos uma das melhores escolas de voleibol do Mundo. Esta equipa acreditou até ao fim e conseguiu. Estou extremamente contente pois, a nível desportivo foi este o momento mais feliz de toda a minha vida”.

Miguel Maia (capitão) – “Foi muito importante para nós. Sempre fomos uma equipa que habitou toda a gente a ver-nos a ganhar. Só faltava um êxito internacional. O desporto nacional está de parabéns, neste caso o voleibol, porque cada vez mais é difícil conseguir grandes vitórias no estrangeiro. Tem acontecido, muito esporadicamente no futebol, no atletismo e no hóquei em patins. O voleibol deu o grande salto e ninguém melhor do que o Sporting de Espinho para o fazer. Por outro lado, demonstramos lá fora aquilo que não pudemos fazer cá dentro!

Gostaria de dedicar esta vitória ao Ilídio Ramos. Esta vitória também é dele, bem como ao Carlos Maia e Zé Tiago (que não estiveram na Turquia, mas fazem parte da equipa) e ao Lucas Afonso que está a representar a selecção do Brasil”.

João Brenha – “Foi a vitória de uma equipa que sempre acreditou e que tem demonstrado ao longo destes anos que é o baluarte do voleibol português. Espero que daqui para a frente mude muita coisa no voleibol nacional, nomeadamente no que diz respeito às transmissões televisivas. Pode ser que as televisões se virem um pouco mais para o voleibol.

Tínhamos uma pontinha

de esperança de que poderíamos ganhar esta prova europeia e, por isso, foi com muita euforia que festejamos este feito histórico.

Esta é a vitória de todos quantos acreditaram em nós e, por isso, dedico-a a toda a massa associativa do Sporting de Espinho”.

Sandro Correia – “É a maior vitória da minha carreira. Nunca tinha pensado ganhar um título destes. Sinto muito a falta de pessoas que ao longo destes anos estiveram comigo, principalmente do Ilídio Ramos”...

Gilberto Silva (Giba) – “Não poderia ser melhor, no primeiro ano que vim para Espinho, conseguir um título destes! Para mim e para o meu irmão, bem como para a Direcção, significa entrar com o pé direito. Este é mais um marco que irei ter na minha vida e na minha carreira. Queria agradecer a todos os espinhenses por terem acreditado em nós, apesar dos problemas que tivemos no Campeonato Nacional. Sabia que poderíamos chegar às provas europeias e que conseguiríamos fazer um bonito”.

Gilvan Silva – “Até ao momento não consigo acreditar que isto tenha acontecido! É uma tremenda felicidade. Batemos duas das grandes equipas da Europa. Lutamos contra tudo e contra todos. Vamos saborear esta vitória até ao final da época. O esforço de todos é mais forte do que tudo!”

Luís Filipe – “Sinto uma alegria muito grande, vivida desde o dia em que vencemos o Almeria. Esta recepção constitui uma estranha e muito agradável surpresa. Na auto-estrada a Brigada de Trânsito a abrir caminho para passarmos, desde o aeroporto até Espinho... É indescritível. É maravilhoso. Tenho de dar os parabéns a toda a gente, desde a equipa técnica, jogadores, jornalistas... O facto de sermos os primeiros a ganhar esta taça, vai ficar na história”.

Tiago Resende – “Nunca tinha visto tal no Sporting de Espinho. Um carro de batedores a abrir caminho, uma recepção calorosa... Fizemos história e sentimos que os nossos sócios e adeptos também gostaram daquilo que fizemos. Este foi o maior título da minha vida e, por isso, nunca o irei esquecer.

Espero que os jovens não desistam e que lutem para ter um lugar nos seniores. Façam todos os sacrifícios porque vale bem a pena”.

Gonçalo Sapage – “É uma grande alegria ver estes espinhenses estarem a festejar connosco. Fomos para a Turquia com o pensamento positivo, sabendo que as equipas que lá estavam eram muito fortes. Fomos para lá como ‘Zé Ninguéns’ e até ganhamos! Fiquei muito satisfeito por ver todas estas pessoas a reconhecerem o nosso trabalho. Tenho 18 anos e sinto-me um dos jogadores campeões europeus mais novos. Não me posso esquecer do Lucas, que está a representar a selecção do Brasil e, por isso, este título também é dele”.

Vagner Aragão – “É uma coisa inacreditável! Custanos a acreditar! No entanto, fomos à Turquia e provamos que somos os melhores. Este título é inesquecível. Agradeço ao Espinho e a todos os meus colegas de equipa. Espero que, a partir daqui, olhem mais para o voleibol. A modalidade, em Portugal, tem muito mais a receber do que aquilo que recebe! Esta é uma prova de que o voleibol merece voos muito mais altos. Basta acreditar, pois foi este o espírito que nos uniu nesta ‘final-four’.

Robert Czedula – “É uma sensação maravilhosa e de encanto. Fomos para a Turquia com pouca moral pois perdemos as esperanças no Campeonato uma semana antes. Estávamos muito em baixo. Porém, conseguimos jogar muito bem, lá fora, contra uma equipa que, à partida, era bastante mais forte do que a nossa e

de um campeonato bastante mais forte do que aquele que é disputado em Portugal. Contra o Almeria sempre tive muitas esperanças russos eu não me acreditava que isso fosse possível. Fiquei muito surpreendido com os dois primeiros lugares por ter sido tão fácil! Toda a nossa equipa jogou três vezes melhor do que aquilo que costuma fazer. Este é um belíssimo grupo de trabalho. Tudo o que se passou à nossa chegada a Espinho foi fantástico! Fiquei muito bem impressionado. Quero dedicar este título ao Sporting de Espinho e ao futuro do voleibol no clube. Isto foi uma excelente publicidade à maravilhosa cidade de Espinho. Esta terra esteve muito unida”.

Hugo Ribeiro – “Isto é um sonho! Não consigo descrever aquilo que sentimos quando aquele 18º ponto entrou. Vieram-me as lágrimas aos olhos. Isto foi a melhor coisa que nos poderia acontecer. Acho que as pessoas devem acreditar nesta equipa do Sporting de Espinho. Ficou provado que temos valor pois vencemos uma das melhores formações europeias.

Devemos dedicar este título ao Ilídio Ramos pois atravessa uma fase difícil da sua vida.

José Pedrosa (Pedrinha) – “Sinto-me feliz por termos dado esta alegria aos sócios do Sporting de Espinho. Este ano eles não vão poder festejar o título de campeão nacional, mas demos-lhes uma coisa ainda melhor – este título europeu.

Ganhamos por mérito próprio, com alguns jogadores inferiorizados. Mesmo assim, conseguimos a vitória o que representa que vencemos pela qualidade que temos. Se o Miguel Maia não tivesse tido a entorse e estivesse melhor fisicamente, o Sporting de Espinho teria conseguido ultrapassar mais facilmente os obstáculos”.

Semanário Registado na Direcção-Geral de Comunicação Social sob o n.º 100594
DEFESA DE ESPINHO
 Fundado em 27/Março/1932
 PROPRIEDADE - EMPES - Empresa de Publicidade de Espinho, Lda.
 Matriculada na Conservatória do Registo Comercial de Espinho sob o n.º 59, folhas 30 do livro C-1
 Capital Social 1.040.000\$00
 Contribuinte - 500 095 540

Administração
 Fernando Cunha (gerente)
 Joaquim Vasconcelos (gerente)

Detentores com mais de 10% do capital
 Solverde - Soc. de Investimentos Turísticos da Costa Verde, Lda.

Direcção
 Lúcio Alberto

Redacção
 Manuel Proença
 Sandra Soares

Colaboradores
 Abreu Cepêda; Adérito Santos; Alberto Monteiro; Alexandra Nunes; Alexandre Moreira; António Brito; António Duarte Estêvão; António Regeedor; Carlos Campos (Suíça); Carlos Salvador; Dagmar Lourenço (Brasil); Jorge Madureira; José António Ribeiro; José de Abreu; José Curral; José Domingues; Liliana Neves; Lúcia Pereira; Luís Madureira; Manuel Sancebas; Maria Fernanda Barroca; Maria Helena Vasconcelos; Mário Calix; Mário Frota; Napoleão Guerra; Nuno Alves; Sérgio Santos; Vítor Lancha.

Departamento de Produção
 António Guerra

Publicidade
 Joaquim Natário

Secretaria de Administração e Redacção
 Cristina Fonseca
 Fernanda Oliveira

Serviços Administrativos e Publicidade
 Av. 8, 456 - 1.º andar - Sala R
 Ap. 39 - 4501-853 ESPINHO Codex
 Telef. / Fax: 22 734 15 25

Departamento de Redacção
 Av. 8, 456 - 1.º andar - Sala H
 Ap. 39 - 4501-853 ESPINHO Codex
 Telef. 227312019 - 227319261
 Email-defesadeespinho@mail.telepac.pt

Impressão
 NAVEPRINTER - Indústria Gráfica do Norte, SA - E.N. 14 (km 7,05)
 Apartado 121 - 4471 MAIA Codex

Tiragem média
 4.000 exemplares

Depósito Legal n.º 1604/83

Os textos (e ilustrações) de Opinião publicados nesta edição são da inteira responsabilidade dos seus autores, não vinculando, directa ou indirectamente, o cariz editorial e informativo deste jornal.

Editorial
 Lúcio Alberto



Fotos VÍTOR LANCHA

"Só a Federação (Portuguesa de Voleibol) nos derrota"... Ah, 'Big Espinho'!

Espinho na garganta de alguém...

Nunca se aplicou com tanta oportunidade a expressão um Espinho atravessado na garganta de alguém! Perante a conquista espinhense do ceptro europeu só resta à Federação Portuguesa de Voleibol fazer como a avestruz: enfiar a cabeça na areia!

A polémica em torno do jogador Sandro Correia teve o condão de unir o voleibol do Sporting Clube de Espinho que num grito

de revolta deu na Turquia uma lição de como se ganha no campo desportivo e não na secretaria...

Perdeu-se o título nacional? Que mais se deveria exigir a quem foi (e ainda é) hexacampeão. E no futebol... o FC Porto só logrou o penta.

O Castelo da Maia e o Esmoriz irão disputar o 'play off final'? O Sporting Clube

de Espinho sagrou-se campeão europeu! O Sporting Clube de Espinho ganhou as insígnias europeias? Sim, na Turquia, superando espanhóis e russos (e os que para trás já se tinham vergado às garras dos tigres).

E foi alguém da Federação Portuguesa de Voleibol à 'final four' na Turquia? Nem o presidente!

Ecos da Cidade

José Domingues



'Campanha Pró-Sede' do Orfeão

Prossegue a 'Campanha Pró-Sede' que o novo elenco directivo entendeu - e muito bem! - levar a cabo nestes 90 anos de vida da colectividade cultural mais antiga da nossa cidade - o Orfeão de Espinho.

uns sorteios, esperando-se a melhor aceitação, não só da parte dos sócios, mas também dos Amigos do Orfeão (e aqui englobo todos os senhores, comerciantes e industriais).

Quando à segunda, está também em marcha, esperando-se o aumento substancial de associados, embora eu, pessoalmente, tenha conhecimento de que alguns sócios, que tinham o dever de continuar a sê-lo (por motivos que eles próprios bem sabem porquê!) acabaram desistindo. É pena que alguns pensem desta maneira, porque o Orfeão de Espinho precisa de todos, para o servir como merece... e não para se servirem dele! Entenda-se!

Por último: se todos ajudarmos, o que agora se possa julgar uma miragem não o é, porque, apesar de todas as dificuldades, vislumbra-se uma luz ao fundo do túnel!

E, por agora, mais não adianta. Apenas espero que a campanha tenha o êxito que merece.

canzarrões a espojar-se e a sujar tudo quanto é sítio, não só naquele local, mas também noutros, dentro da cidade.

É pena, que uma cidade que todos queremos exigir que se apresente linda e asseada, se apresente toda mascarrada de sujidade de cão, porque agora é ...moda!

Porcaria nos passeios... O ex-libris?!

Ainda sobre este tema, vou contar algo que se passou há dias.

Esteve em minha casa uma pessoa que não é do nosso concelho, mas que, vendo os nossos passeios e outros lugares, me perguntou:

"Isto é o ex-libris da vossa cidade?..."

Envergonhado, engoli em seco... e nem sequer respondi, iludindo a resposta com outra conversa. No entanto, deu para eu pensar.

Todos dizemos que temos os nossos direitos, não é verdade?!

Pois bem! Os varredores e jardineiros municipais também têm os seus direitos. Eu, no lugar deles (todos), recusava-me a limpar tal porcaria, que ninguém quer à sua porta, mas que não se importa de levar a fazer à porta dos outros.

Talvez que, se os ditos empregados municipais procedessem assim, 'obrigassem' a Assembleia Municipal ou a Câmara a tomar uma atitude séria e rápida sobre este caso!

Para que servem os bancos do parque e das ruas?

São diversas as pessoas que se queixam de que não se podem sentar nos bancos, quer do parque, quer das ruas, porque há matulões que se sentam nos encostos, com

os pés todos sujos em cima do assento.

Sei que não é possível modificar as mentalidades, por efeito da falta de educação básica dos ditos, até porque, talvez, em casa lhes dão tais facilidades. Mas às nossas autoridades incumbe, pelo menos, chamar à atenção dos prevaricadores... a ver se há mais um pouquinho de respeito por quem tem o maior direito de utilizar os mesmos (os nossos velhinhos, especialmente), ao mesmo tempo que lhes lembrarão que "não devem fazer (agora) aos outros aquilo que não gostarão que lhes façam (mais tarde) a eles!..."

O caos das segundas-feiras com os autocarros

O que se passa com a paragem dos autocarros, às segundas-feiras, na Rua 23, é absolutamente caótico. Os ditos juntam-se, aos magotes, ali junto ao Parque João de Deus e na Rua 20, emperrando o escoamento dos restantes veículos. Não está certo!

No entender de muito boa gente cá da urbe, à segunda-feira o serviço de entrada e saída de passageiros deveria deixar de ser ali, já que é um local de grande afluência de trânsito, mesmo durante os restantes dias da semana, quanto mais à segunda-feira! Outros, sim, deveriam desdobrar-se, para outros locais, talvez por empresas, ou então - o que seria mais razoável - desviar-se para onde houvesse menos trânsito, por exemplo para próximo da estação do VV (para onde havia sido, inicialmente, previsto)

Assim, a estorvar todo o trânsito, com buzinação atrás de buzinação estridente, incomodativa, não deve interessar a uma Cidade como a nossa.

Enfim, sobre este assunto, também é a nossa Câmara e/ou Assembleia Municipal que terá a última palavra!...

PALAVRAS À SOLTA

Acidente deu-se quando caçava um bimotor no aeroporto
Hélice de avião decapita trabalhador em Lisboa
Jornal de Notícias

Em Gaia, gravemente ferida
Menina (que brincava numa clarabóia) caiu de 4.º andar
Jornal de Notícias

Em Viseu
Regou o irmão com gasolina e atirou-lhe fogo
Jornal de Notícias

Atropelamento em Braga
Dois mortos e uma criança ferida
O Comércio do Porto

Em Leiria, mulher procurou auxílio médico de manhã mas nem sequer chegou a marcar consulta
Morte súbita no Centro de Saúde
Jornal de Notícias

Estudo revela
Ciúme, ódio e vingança matam em Trás-os-Montes
O Comércio do Porto

Atacou com arma de fogo e levou dinheiro da caixa
Banco assaltado por ladrão solitário
Jornal de Notícias

Em Bragança, automóvel da patrulha da Brigada Fiscal foi abalroado por um jipe e esmagado pelo pesado que carregava 252 mil maços de cigarros
(Cem mil contos de) tabaco apreendido em camião TIR
Jornal de Notícias

Em Vila Nova de Milfontes
Quinze monitores acusados de abuso sexual de menores
Correio da Manhã

Cadeia de Torres Vedras tem 77 reclusos à espera de nova vida...
Ver o mundo aos quadrinhos
O Mirante

Escola da Glória (Aveiro) comemorou Dia do Consumidor
Se a Branca de Neve soubesse...
Diário de Aveiro

Lojas alagadas e cobertas de lama, estradas cortadas e outras em perigo de ruir no Peso da Régua
Comerciantes 'afogados' em prejuízos
A Voz de Trás-os-Montes

Comandante dos bombeiros e vereador (de Gaia) admitem irresponsabilidade do construtor em Oliveira do Douro
Vivenda recente aluiu sem aviso
Jornal de Notícias

Prédio em risco
Muralha de Chaves ameaça ruir
Semanário Transmontano

No trânsito de Lisboa
Semáforos sem controlo lançam caos
Correio da Manhã

Em Portugal
Consumo de vinho a descer
A Voz de Trás-os-Montes

José Faria é um dos últimos resistentes
Quando o computador substitui o sacristão

Há vinte ou trinta anos não havia igreja que não tivesse sacristão. Agora a actividade está a extinguir-se por falta de voluntários e entram em funções os computadores que com um simples carregar de tecla põem os sinos a tocar em tom lúgubre ou festivo. José Faria, que exerce a antiga função religiosa há quarenta anos na freguesia de Brogueira, Torres Novas, já ouviu falar nas novas tecnologias mas diz que "não há nada que possa substituir a fé de um sacristão".
O Mirante

Em Válega
Extracção de areias gera polémica
Jornal de Ovar

DEFESA DO CONSUMIDOR

Mário Frota*



Do crédito e das suas perversões...

O crédito ao consumo constitui, na sociedade de produção, distribuição e consumo de massa, forma adequada de acesso a uma pluralidade de produtos e serviços que os orçamentos domésticos, por modestos, jamais conseguiriam assegurar de uma só vez, pelas forças próprias.

O crédito representa, porém, sério risco para os consumidores de frágeis recursos pelas consequências normais de um indiscriminado acesso por tais meios a produtos de consumo.

O crédito é susceptível de gerar fenómenos de endividamento excessivo com sérios reflexos no trem de vida das famílias nele envolvidas.

É usual afirmar-se que 'o crédito ao consumo é a via mais célere para a exclusão social.

Ainda que o consumidor recorra, em condições de moderação, ao crédito, situações há susceptíveis de desembocar na "falência" das famílias, a saber: o divórcio; o desemprego; a incapacidade decorrente de acidente e a morte.

Mas o crédito ao consumo tem como suporte a publicidade.

Publicidade que as mais das vezes se não compagina com os princípios a que deve obedecer.

Publicidade que não é lícita.

Publicidade que não é verdadeira.

Publicidade que afronta clamorosamente a carta de direitos do consumidor.

Publicidade que assente em artificios, sugestões e embustes, é susceptível de induzir o consumidor em logros de extensão e consequências inenarráveis.

Publicidade que não pode ignorar, em particular, as prescrições da Lei do Crédito ao Consumo de 21 de Setembro de 1991, preocupada sobretudo com a ciência e consciência do consumidor do preço do dinheiro: é essencial o conhecimento da denominada taxa anual de encargos efectiva global (TAEG).

Ora, na TAEG cabe:

"As despesas de cobrança dos reembolsos e demais pagamentos (juros e demais encargos)

- As despesas de seguro ou de garantia que se destinem a assegurar ao credor, em caso de morte, invalidez, doença ou desemprego do consumidor, o reembolso de uma quantia igual ou

inferior ao montante total do crédito, incluindo os juros e outras despesas, e que sejam exigidas pelo credor como condição para a concessão de crédito".

Da TAEG se exclui:

- As importâncias apagar pelo consumidor em consequência do incumprimento de alguma das obrigações que lhe incumbem por força do contrato de crédito;

- As despesas, diversas do preço, que, independentemente de se tratar de negócio celebrado a pronto ou a crédito, sejam suportadas pelo consumidor aquando da aquisição de bens ou serviços;

- As despesas de transferência de fundos, bem como os encargos relativos à manutenção de uma conta destinada a receber os montantes debitados a título de reembolso do crédito, de pagamento dos juros e dos outros encargos, excepto se, não dispondo o consumidor de liberdade de escolha para o efeito, tais despesas forem anormalmente elevadas;

- As quotizações devidas a título de inscrição em associações ou grupos e decorrentes de acordos distintos do contrato de crédito, embora tenham incidência sobre as condições do crédito;

- As despesas de seguro ou de garantia, salvo o disposto."

Mas a lei é expressa em pretender que a publicidade revele com exactidão, rigor e transparência o preço do dinheiro:

"1 - Sem prejuízo das normas legais aplicáveis em geral à actividade publicitária, toda a publicidade, ou qualquer oferta exibida nos estabelecimentos comerciais, em que um anunciante se proponha conceder crédito ou servir de intermediário para a celebração de contratos de crédito e em que seja mencionada a taxa de juro ou outro valor relacionado com o custo do crédito deve indicar igualmente a TAEG.

2 - A TAEG será indicada, se não for possível, outro meio, através de um exemplo representativo, como é ilustrado em um anexo ao presente diploma e que dele faz parte integrante."

No entanto, as normas editadas neste particular não têm vindo a ser observadas pela banca e instituições financeiras.

E o Banco de Portugal permanece em posição de perturbante passividade, consentindo, por omissão, que os maiores atropelos se cometam... O Instituto do Consumidor, cuja direcção mudou recentemente, parece preocupado com a situação e, nessa medida, firmou com o Instituto Civil de Autodisciplina da Publicidade, que reagrupa um sem número de agências de publicidade, um acordo de princípios, ao jeito de um processo de co-regulação, como segue:

1. O Protocolo estabelecido entre o IC e o ICAP em 1997 prevê que ambas as partes devem conjugar esforços no sentido da dignificação do acto publicitário

2. Em particular, o nº 3 daquele protocolo dá corpo à necessidade de sensibilizar e informar os consumidores e os agentes que intervêm no processo publicitário sobre determinadas práticas publicitárias.

3. A responsabilidade, ainda que parcial, da publicidade num tendencial aumento do sobreendividamento dos consumidores e a necessidade desta contribuir para rim são e leal desenvolvimento da actividade bancária e financeira, impõem a adopção de alguns prin-

cípios específicos no domínio da actividade financeira.

4. Nesse sentido, cumpre estimular um elevado sentido de responsabilidade social em toda a actividade publicitária, a observância dos princípios de lealdade, decência, honestidade e ver-

5. Com o objectivo de prevenir a ética e licitude da actividade publicitária nesta âmbito, o IC e o ICAP acordam a adopção dos seguintes princípios:

5.1. A publicidade deve utilizar uma linguagem compreensível, clara e inequívoca que permita aos consumidores tomar conhecimento de causa;

5.2. A publicidade deve identificar, de forma clara e indubitável, o contrato de crédito bem como a entidade concedente, ainda que essa oferta de crédito seja feita por entidade diferente do vendedor ou prestador de serviços;

5.3. A publicidade que destaque informações essenciais relativas ao contrato de crédito deverá fazê-lo de forma clara e inequívoca.

6. Com objectivo de acautelar que a actividade publicitária apele imoderadamente ao crédito, o IC e o ICAP recomendam que a publicidade se abstenha de:

- Apresentar o acesso ao crédito como sendo indispensável a uma melhoria do nível/qualidade de vida/ 'status' social dos clientes;

- Garantir a facilidade e certeza de obtenção do crédito;

- Apresentar o acesso ao crédito como a melhor forma de fazer face a despesas, excepto quando cabalmente demonstrado na publicidade;

- Sugerir a facilidade do cumprimento das obrigações resultantes do contrato de crédito;

- Servir para introduzir ou apoiar a prática de envio não solicitado de cartões de crédito e/ou de débito, mesmo quando associados à aquisição de outros bens ou serviços, a menos que os consumidores os tenham previamente contratado, nem sugerir que estes são obrigados a aceitá-los e a proceder ao respectivo pagamento;

- Apresentar o acesso ao crédito como uma modalidade de pagamento mais barata do que o pagamento a pronto, quando tal não seja cabalmente demonstrado na mesma publicidade;

- Utilizar expressões como 'crédito gratuito', a não ser quando cabalmente demonstrado na publicidade.

Se a publicidade, com os indissociáveis elementos de sedução que comporta, assentar nos princípios e regras vertidos em sucessivos instrumentos, vedar-se-á o acesso ao crédito em um sem número de situações porque as pessoas reflectirão, em geral, acerca dos números e do que as espera.

A ausência de critérios dos dados de crédito, no afã de avolumarem resultados, ver-se-á desta forma sofreada pela atitude do consumidor que não embarca em facilidades perante os dados reais.

É que outrora afirmava-se, ao menos em África, que "a banca só emprestava um cabrito a quem tinha um boi". Nos tempos que correm, a banca empresta até um boi a quem nem cabrito tem... E as consequências do acto não são inócuas.

Porque há formas de escravatura que se escondem sob a capa de um contrato de empréstimo em vista do consumo.

Que, ao menos, as regras da publicidade se cumpram e, dessa forma, se retraiam gestos que, por comprometedores, podem destruir vidas...

Eis os votos que formulamos por ocasião do Dia Mundial dos Direitos do Consumidor e na perspectiva de um milénio que pretendemos seja o da coroação não do consumo, mãos do consumidor, como cidadão de parte inteira.

NOTAS DE POUCA MONTA

António Duarte Estêvão



O rosto dum mar de gente

meus olhos tu foste sempre um deus, Excelso e carinhoso - um bom amigo - e quando te disser, Espinho, adeus, Serás a maior dor que vai comigo!...

nesta angústia, Espinho, de perder-te Um sonho de criança me advém: Per a sina do sol, que volta a ver-te, e o vaivém das ondas que o mar tem! Um dia cessa a vida!... Então, aviso, com limpa entoação na minha voz, que sendo tu, Espinho, um Paraíso, em sempre serás céu de todos nós!...

meu pensamento, como é septuagenário, mergulha, muitas vezes, na penumbra da idade, e só Espinho lhe cende, de vez em quando, um candelabro de cristal com incontáveis reflexos. Quando assim acontece, "enfia-me o braço" e é um nunca acabar de "dizer coisas", lembrando, por exemplo, encontros como este que vou contar: Um certo dia, andava eu, na esplanada, enleado num fio de conversa com um velho amigo dos longínquos tempos e infância. Como já não via o moço há anos, tínhamos que pôr "Espinho em falta"!... Por via disso, o tema alicianante, alucinante, até parecia ter na capa o sugestivo título de "Espinho através dos tempos"!... Depois de ter demonstrado que sabia umas coisas da matéria, o meu

amigo, rematou com entusiasmo e desta maneira: - Pois fica lá com esta!... Espinho é como é, porque foi sempre uma terra de artistas!... E sabes quem é o principal culpado?!... - É aquele!... (e apontou o mar, que, nesse preciso momento, estava a babar-se, devido ao inesperado elogio).

Mirando-me de alto a baixo e vendo que a carapuça não me servia, fui-lhe dizendo com a humildade que me caracteriza: Talvez tenhas razão!... Talvez tenhas razão!... repeti.

Hoje, após muita areia corrida no relógio do tempo, recordo a expressão do meu velho amigo e permito-me a fazer o seguinte comentário:

O mar, o nosso mar não só inspirou a prática de todas as artes, mas também, de todos os ofícios. O mar, de rosas ou encapelado, pleno de beleza ou com assomos de fealdade, foi sempre a nossa musa inspiradora, a imagem da nossa força e o espelho da nossa coragem!...

Milhares de espinhenses, de todas as classes, de todas as capacidades e até, de todas as sortes, ergueram, durante cem anos, o gigantesco andaime para pôr de pé o verdadeiro rosto de Espinho. O andaime tem lá muitas marcas de sangue, de lágrimas e abnegados sacrifícios e tem, a suportá-lo, as amarras dos nossos sonhos, do nosso bairrismo e do nosso desinteressado amor!...

Foi graças a esse centenário andaime que Espinho teve sempre um rosto que nos envaidece, e cada vez mais vincado, à espera de novos artistas, renomados ou anónimos, que lhe darão a feliz e imperiosa continuidade!...

O rosto de Espinho é um bocadinho de todos nós. E, sempre que nós acabamos, na vida, deixamos para os vindouros a saborosa missão duma obra inacabada, porque, a procissão vai no adro e há muito caminho a percorrer!...

APENAS REFLEXÕES

Jorge Madureira



Espaço

O homem sempre foi atraído pelo mistério, pelo desconhecido e, a sua curiosidade, leva-o a questionar todos os factos que se lhe apresentam.

A observação dos céus, pôs-nos em dúvida acerca da existência de vida noutros planetas, provocando-nos um grande desejo de explorar o "espaço". Será que estamos sozinhos, ou existirão outros seres na imensidão espacial? Criou-se a ideia da possível existência de homenzinhos verdes em Marte, que uns caracterizavam como seres pacíficos e outros, como seres maléficos.

No entanto, nada se conseguia provar. A imaginação, fez com que a ideia de "espaço", apontasse para seres com uma inteligência superior à nossa, criando a imagem de um mundo electrónico, mecanizado, baseando-se no conceito de nave espacial.

Como não podia deixar de ser, a imaginação foi a rampa de lançamento para a criação de aparelhos de voo, que nos possi-

bilitassem a exploração desse mundo misterioso.

A Lua era o destino mais desejado e, quando se conseguiu alcançar, desvaneceu-se a ideia de mistério, que lhe estava associada. De facto, lá não se encontrou vida e, nem sinal de homenzinhos verdes em Marte. No entanto, são muitos os que afirmam terem avistado 'ovnis', na noite escura, transportando seres, que se deslocam ao nosso planeta para o explorarem. No cinema, idealizou-se uma cidade repleta de arranha-céus, com caminhos aéreos, carros voadores e uma mecanização geral da sociedade.

De facto, esta ideia não estava totalmente errada, pois chegamos à conclusão de que a hoje a ideia de progresso, acelerou o modo como o homem vive o dia a dia, mecanicamente, de uma forma condenável, desrespeitando a natureza.

No entanto, apesar de já se ter provado que não existe vida na Lua ou em Marte, é curioso notar, que fazemos tudo para manter viva a ideia de que não estamos sozinhos neste mundo...

Papelaria
bazaR
Pergaminho

Material Escolar e Didáctico

Papéis Recicladados

Fotocópias Preto e Branco

Fotocópias a cores

Encadernações

Envio e recepção de Fax

Processamento de texto

Bazar

Visite-nos

Complexo Hab. Vila Park
Rua José Novo, n.º 105 - Silvalde
(Junto à Igreja)
Tel/Fax: 227323437

Explicações

de Latim e Português

Professora do Ensino Secundário licenciada pela Faculdade de Letras da Universidade do Porto

Latim: 10.º / 11.º / 12.º
Português: a partir do 7.º

Tlm.: 919 890 361

A LIDERANÇA IMOBILIÁRIA



ESPINHO

A 5 MINUTOS DO CENTRO
TERRENO C/ 800 M2

Todo murado.
Pode-se construir Moradia de 4 frentes e jardim.
Só 14.750 cts.
Ang. 207053-A

MORADIA C/ VISTAS DE MAR

Nova. Pronta a habitar. Sala c/ 35 m2 c/ lareira e rec. de calor, 3 bons quartos, 1 é suite c/ magnífico terraço voltado ao mar. Garagem ind. p.º 2 carros. ESTA PODE SER A CASA QUE SEMPRE DESEJOU!!!
Ang. 241626-A

A 50 METROS DAS PRAIAS
T3 C/ TERRAÇO

Novo, cozinha c/ móveis dinâmiques, fogão de sala, pré-inst. aquec. central c/ caldeira. Condomínio fechado. MARQUE A SUA VISITA!!
20.000 cts.
Ang. 0068567

T2 CENTRO DA CIDADE

Cozinha toda equipada. Pavimentos em madeira, fogão de sala, excelente varanda virada a sul c/ vistas de mar. PRONTO A HABITAR.
SÓ 15.500 cts.
Ang. 207071-A

Telef. 22 731 32 63



JÁ ABRIU!
EM ESPINHO

C/ ACOMPANHAMENTO DIETISTA E FISIOTERAPEUTA

VOCÊ QUER...

Perder peso • Reduzir volume • Modelar o corpo
• Combater a celulite • Tonificar os músculos
• Diminuir o stress • Activar a circulação sanguínea

VOCÊ PRECISA...

Fazer exercício físico, mas tem problemas de coluna, etc.

AGORA VOCÊ JÁ PODE...

Fazer ginástica sem esforço independentemente da sua idade

Horário: SEG. a SEXTA - 9h00 / 21h00
SÁBADO - 09h00 / 18h00

ABERTO À HORA DO ALMOÇO

1.ª SESSÃO É GRÁTIS

Rua 26 n.º 237 - Espinho • Tel. 227 343 030 • Tlm. 91 704 97 79

Horóscopo

Silvia Helena



Começo do ano astral

O radiante e vibrante Sol entrou no signo de Carneiro, no dia 21 de Março, trazendo o início do ano astral, onde a vida se torna mais dinâmica, o ritmo mais acelerado, e o que a natureza denomina equinócio de Outono para o Hemisfério Sul e o equinócio da Primavera no Hemisfério Norte, trazendo o equilíbrio entre os dias e as noites, é a meia estação.

A partir deste momento devemos começar coisas novas e retirar o que é velho nos nossos armários e gavetas, só deixando o que realmente tem importância para o dia a dia dessa nossa existência. As pessoas nascidas nesse signo são audazes, impulsivas e as reacções vem como um relâmpago e não temperadas pela razão, tem coragem para enfrentar as mais variadas situações, existe dentro delas uma sensação de que 'depende só de mim' e com isso cria um clima de ansiedade e precisam equilibrar esse 'sentir' como actividades físicas desde crianças, devem procurar mais espaços ao ar livre, o contacto com a natu-

reza faz muito bem e acalma esse excesso de energia. O planeta que rege o signo de carneiro é Marte, que é o simbolo do lutador, daquele que coloca seus sentimentos a serviço de uma causa apaixonada, por isso as pessoas desse signo são capazes de atitudes corajosas e nobres, como os cavaleiros da antiguidade, seu coração está sempre na ponta da espada. Dia da semana: terça feira. Elemento: fogo. Parte do corpo que rege: cabeça. Pedra: rubi. Portanto: feliz ano novo astral para todos!

Semana de 22 a 28 de Março



Carneiro
(de 21/03 a 20/04)

Com o sol entrando no seu signo, tenha muita atenção ao colocar as palavras durante essa semana, pois poderá ser mal interpretado. Bom para cuidar da saúde, praticando boas caminhadas. Conselho: escute mais e fale menos.



Touro
(de 21/04 a 20/05)

Tenha fê na realização de seus projectos, acredite na sinceridade de seus atos, evite a companhia de pessoas que prometem a você muitas facilidades. Conselho: tudo o que fizer com amor o resultado será positivo.



Gêmeos
(de 21/05 a 20/06)

Precisa descarregar esse acúmulo de energia, pois poderá ser agressivo com quem

não merece. Acredite na pessoa amada. Conselho: caminhar, correr ou nadar lhe dará o equilíbrio necessário.



Caranguejo
(de 21/06 a 21/07)

A lua nova que ocorre dia 24 favorece voce para assumir riscos objectivamente e com isso se desembaraçar de situações antigas. Conselho: as respostas claras e verdadeiras são actos do coração.



Leão
(de 22/07 a 22/08)

Mudanças profundas para a vida profissional, use as virtudes da criatividade, abuse e invente, faça as coisas acontecerem, com certeza você é capaz. Conselho: só você nesse momento tem a capacidade de decisão, vá em frente ouça o universo.



Virgem
(de 23/08 a 22/09)

Momento para rever os seus hábitos diários, sua alimentação poderá não estar adequada ao momento, procure comer mais cereais para uma limpeza orgânica. Conselho: 'ruminar' o que é velho não beneficia o seu bem estar.



Balança
(de 23/09 a 22/10)

Seja prático para cumprir as tarefas diárias, pois a dispersão dará um possível desânimo. Procure colocar coisas bonitas ao seu lado, transforme o seu dia a dia mais colorido. Conselho: a música lhe trará harmonia espiritual.



Escorpião
(de 23/10 a 21/11)

Cuidado com atitudes radicais, muitas vezes esses atos podem ser irreversíveis. Pense e ouça os seus sentimentos antes de agir.

Conselho: prefira as situações mais radouras.



Sagitário
(de 22/11 a 21/12)

Bom para actividades que envolvam público infantil e adolescentes. Favorece encontros 'especiais' no amor. Conselho: ninguém é feliz sozinho.



Capricórnio
(de 22/12 a 20/01)

Esteja atento para uma mudança pentina, isso é um sinal que precisa libertar de limitações quotidianas. Conselho: não fique esperando o ap de todos a sua volta, seja fiel ao seu inter



Aquário
(de 21/01 a 19/02)

As saídas para os museus, cinemas, uma boa opção para esse período. Este aberto a todas as informações que surgem de todos os lados. Conselho: aprenda a ouvir os sinais natureza.



Peixes
(de 20/02 a 20/03)

Período que poderá fantasiar situações e isso não faz parte da realidade a sua volta. Acredite em seus sonhos, mas eles fazem parte do seu futuro, cuidado com pessoas que podem se aproximar que têm um passado complicado. Conselho: usar a cor branca, pode trazer energias positivas.

"Em qualquer momento de nossas vidas estamos sempre prontos para conjugar o verbo amor por isso somos humanos"

Qualquer dúvida sobre signos ascendentes e tudo que os astros possam responder, poderá enviar correspondência ao meu cuidado, para a Redacção do jornal Defesa de Espinho.

Gabinete de Radiologia de Espinho

DR. JORGE NUNES DE MATOS
DR.ª MARIA DO CARMO VASCONCELOS
DR.ª HELENA CUNHA

Médicos especialistas:

Raios X - Radiologia Dentária - Ecografia - Mamografia - Densitometria Óssea (D.E.X.A.)

Acordos com: ADSE, SAMS, PORTUGAL TELECOM, PSP, GNR, CGD, ACASA, MINIST. JUSTIÇA, CTT, MEDIS e SNS

Consultório: R. 20 n.º 1436 r/c Dt.º - Telef. e Fax 227341975 - 227314650
Horário: das 09h00 às 12h00 e das 14h00 às 19h00

Vende-se em Espinho

APARTAMENTOS

T2 • T2 DÚPLEX • T3 • T3 DÚPLEX

Excelente localização. Bons acabamentos
Prontos habitar

Tel.: 227 348 573 • Tlm.: 914 527 568

SOPRENDAS

de Maria Manuela Oliveira

'ABRIU' com nova colecção

Tenho de momento Mostra de Pintura

Artistas: MANUELA OLIVEIRA * SÍLVIA VALE

* ALICE GRADE ALVES * DEOLINDA CARDOSO

Rua 25, n.º 320 - 4500 Espinho

Estamos abertos aos sábados

Domingos abertos à tarde até 15/4/2001

ANDARES T1, T4 e T4 DUPLEX



T2, T3 DUAS LOJAS

PAREDES DUPLAS C/ ISOLAMENTO
TV CABO
PRÉ-AQUECIMENTO
JANELAS DUPLAS
PORTA DE SEGURANÇA BLINDADA
TODOS OS ANDARES C/ SUITE
SALA DE CONDOMÍNIO C/ 60 m2
E TERRAÇO C/ 170 m2
LUGAR DE GARAGEM
ARRUMOS

Rua Principal
Lugar de Espinho
S. Félix da Marinha
V. N. GAIA

PARA VISITA CONSULTE
O NOSSO SERVIÇO DE VENDAS NO LOCAL
DE SEGUNDA A SEXTA, DAS 14 ÀS 17H30,
SÁBADO, DAS 9H30 ÀS 17H30
OU PELO TELEFONE 227 322 137



TER O ATLÂNTICO POR HORIZONTE

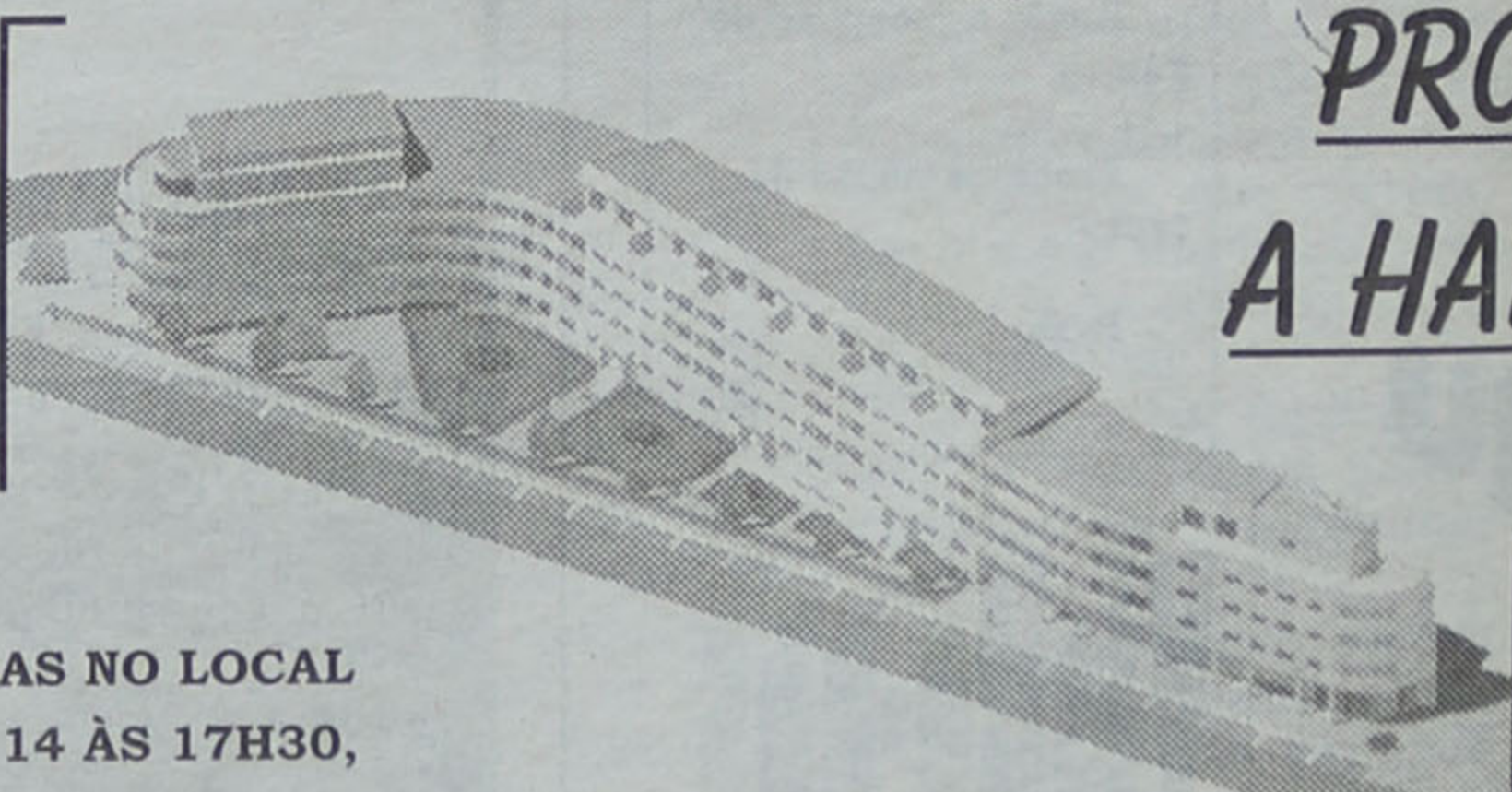

PRONTOS
A HABITAR

POR TUDO ISTO,
VALE A PENA VISITAR-NOS!
CONSTRUÍMOS A PENSAR EM SI!

VARANDA SOBRE O UNIVERSO

Adérito Santos



Terra não sobreviverá". Estou plenamente de acordo com este pensamento e nele os homens deviam de enraizar um matriz positiva e construtiva para ultrapassar e resolver as causas mais graves que originam a poluição ambiente a todos os níveis.

Convirá não esquecer que os danos que serão provocados pelo actual estado de coisas em matéria de poluição vão ser enormíssimos e de riscos incalculáveis. Com certeza, e isso é perfeitamente previsível, o nível das águas dos oceanos vai subir 80 centímetros a um metro, motivado pelo degelo glacial e o aumento da temperatura média de cinco a seis graus centígrados. Ora as cidades com perfil oceânico vão sofrer com isto tudo.

Há também de uma parte a responsabilidade de deixarmos um legado condigno para as gerações dos próximos 50 anos ou mais além.

Sejamos lúcidos e inteligentes, ao tomar agora as medidas mais adequadas e razoáveis para não hipotecar e pôr em risco o futuro das gerações vindouras.

Tudo o que agora pensarmos, planearmos, programarmos e executarmos deverá ser a perspectiva da construção dum futuro melhor (é nesta ideia que faço jus ao pensador madrilista que me inspirou para o meu trabalho jornalístico desta semana).

É óbvio que quando se fala no combate à poluição como a causa principal dos males que afligem o ambiente, estaremos a pensar em tudo que na terra represente um sinal de vida, isto é, abarcam a fauna animal e a fauna flora, em perfeito equilíbrio.

Incidindo então a minha ideia desta semana e que reporta à cidade onde vivo, eu pergunto: Afinal o que tem isto a ver com "Espinho, cidade costeira no ano 2050 dC"? Muito, mesmo muito.

As capacidades humanas não são capazes de prever com exactidão as catástrofes naturais como sejam os terremotos, maremotos, tufões, vulcões, etc.; do mesmo modo, também o Homem não é capaz de adivinhar quando aparecem as epidemias de foro respiratório ou até doenças quase inexplicáveis. Mas, o que o homem terá obrigação de saber é prever e antecipar alguns aspectos que se prendem com a sua evolução no futuro.

No concreto e porque de Espinho quero tratar, tenho o direito que me assiste de cidadão, de dar algumas ideias de teor construtivo.

Sou tentado a introduzir neste meu trabalho uma componente política, motivada pela ideia muito recente dos partidos políticos, PS e PSD, discutirem a possibilidade de alteração da Constituição e também para o facto de que as eleições para presidentes das Câmaras Municipais possam vir a ter um novo figurino eleitoral.

Em síntese, o presidente da Câmara poderá ser o primeiro elemento da lista à Assembleia Municipal sendo esta a única a sufrágio. Depois de eleito, o primeiro da lista, o presidente da Câmara em questão, escolherá a equipa de vereadores, o que tornará o executivo homogéneo e operante.

Eu apoio inteiramente esta ideia que certamente irá, em muito, beneficiar a operacionalidade dum executivo na sua gestão autárquica (como apoio também a ideia de 'listas independentes' para os órgãos autárquicos).

Deste modo será possível compor um executivo com gente disponível e

competente. "Espinho, cidade costeira no ano 2050 dC2 deveria começar a ser pensada imediatamente por parte dos partidos políticos que deverão fazer as melhores escolhas e logo que o executivo tome posse começar a trabalhar com vista ao futuro.

Eu julgo, é aqui que vai a minha sugestão, que a matriz orientadora dum autarquia deverá assentar nas seguintes áreas de actuação:

- Gestão estratégica e de projectos da autarquia.
- Gestão urbanística e ambiental.
- Requalificação urbana
- Habitação como vector crucial do concelho.
- Coesão económica e social como um dos objectivos autárquicos.
- Educação e Desporto na actividade da gestão autárquica.
- Sistema cultural e de animação e sintonia com os objectivos do desenvolvimento do concelho.
- Gestão racional dos recursos energéticos.
- Plano de segurança e Protecção Civil.

Em particular e no que refere à questão da Protecção Civil, sugiro que Espinho possa tomar a iniciativa de promover, de cinco em cinco anos, uma grande conferência das cidades costeiras de Portugal, para aí se debaterem os problemas de futuro, essencialmente sobre medidas preventivas a tomar na defesa das pessoas e dos bens (é um acto de inteligência prevenir e acautelar o futuro das novas gerações. Creiam que em 2050 alguém se pronunciará sobre o que não foi ou terá sido feito).

Gostaria mesmo de, neste momento, apontar algumas situações sobre as quais deverão, os autarcas eleitos fazer incidir a sua positiva actividade no nosso concelho. Aqui estão:

- Quando o Parque de Campismo, na zona do Mocho, for desactivado, construam lá um 'pulmão da cidade'.

- Quando construírem o Estado Municipal ergam, em redor deste, uma autêntica cidade desportiva de cariz moderno e harmonioso com o ambiente que o enquadra.

- Quando o Estádio Comendador Manuel Oliveira Violas deixar de existir, não construam lá edifícios, mas um espaço verde, de lazer.

- Quando a linha férrea for 'enterrada', façam com que os terrenos libertados sejam uma grande zona pedonal.

- Libertem áreas para construção em Anta, Silvalde e Paramos, para que a juventude se fixe no concelho.

- Despouam o Rio Largo e a Ribeira de Silvalde.

- Tenham Planos de Pormenor para os terrenos junto ao Aero Clube e Lagoa de Paramos, que depois possa traduzir-se numa Qualidade de Vida verdadeiramente projectada para o futuro.

- Ter em conta a resolução inevitável da deslocação da população da Praia de Paramos, para áreas mais a nascente e que signifique a sua segurança.

- Reforçar todos os esporões da costa espinhense.

Somente um conselho aos partidos políticos: façam uma reflexão sobre isto tudo, envolvam os melhores e competentes candidatos e lutem para que esta questão em torno de Espinho, cidade costeira no ano 2050 dC, seja um desígnio de todos.

Eu não me coibo de colaborar sempre que em vista estejam, em primeiro lugar, os interesses da comunidade (não é necessário ser candidato a nada).

POLITIQUEICES

De Castelo de Paiva para o Poder
Cartas sem resposta durante 20 anos a pedir nova ponte
Jornal de Notícias

Prioridade vai para a construção da nova ponte

Castelo de Paiva apresenta reivindicações a Guterres
Jornal de Notícias

Castelo de Paiva
Revelações da SIC viram população contra governantes
O Comércio do Porto

Com Castelo de Paiva
Câmara Municipal de Ovar solidária
Jornal de Ovar

Maioria ainda recorre ao gás de botija que é caro

Produtos essenciais em Portugal têm preço elevado
Diário de Notícias

Lei aprovada no Parlamento
União de facto entre homossexuais já são legais
O Comércio do Porto

Ministro da Agricultura anunciou abate de dez bovinos na Beira Interior, dois dos quais com vestígios da doença
Febre aftosa chega a Portugal
Jornal de Notícias

Doença foi detectada em matadouro na Maia - a vaca esteve em duas explorações que foram já isoladas por ordem do ministro da Agricultura
Açores exportaram vaca com aftosa
Epidemia em Inglaterra com origem provável em importações da África do Sul.
Diário de Notícias

Ainda não foi detectado qualquer caso em Portugal

Febre aftosa semeia pânico em todo o mundo
O Comércio do Porto

Na baixa portuense
Obras de 2001 podem parar por falta de dinheiro
Jornal de Notícias

O clima não podia estar pior
Produtores de espectáculos em guerra com Porto 2001
O Comércio do Porto

Governo aceita linha de crédito mas nega compensações
Comerciantes (do Porto) ameaçam colocar o Estado em Tribunal
Jornal de Notícias

Taxa permitida deverá baixar para 0,2 ou 0,3
Governo vai travar álcool na estrada
Diário de Notícias

Em Guimarães
Estrada entre Aباção e Gémeos com um buraco de 20 metros
Jornal de Notícias

"Espero que ninguém, na área de responsabilidades, se considere dispensado do exame de consciência"
Pina Moura desmente relatório de Bruxelas
Diário de Notícias

Do Imposto do Selo
Empresários querem revisão
Diário de Aveiro

Ficheiros de três anos ficaram em branco
Judicária investiga apagão informático na Câmara de Sintra
Diário de Notícias

Porto
Autocarros vão lentos e desagradam a passageiros
Jornal de Notícias

Espinho, cidade costeira no ano 2050 dC

"Aqueles que não conseguem recordar-se da experiência estão condenados a repeti-la"
Santayana

Preservação do planeta Terra. Conservação e defesa da fauna animal e da fauna flora. Aspectos colaterais a esta temática: ecossistema, efeito de estufa, degelo glacial, emanações de monóxido de carbono, poeiras radioactivas, lixos tóxicos, dioxinas, recursos hídricos, energias alternativas, tecnologias de ambiente, etc.

Um conjunto de situações sobre as quais são atirados um número de trovões, que sendo utilizados por quem mais tem a responsabilidade pelo seu conteúdo substantivo, tenta influenciar e manipular a opinião pública na direcção dos seus interesses, alicerçados na maioria das vezes, em estratégias, macro-económicas. E, não é suficiente para combater os flagelos da poluição ambiental e do que a causa, o aparecimento de organizações como a Green Peace ou outras similares, que denunciam e acusam os prevaricadores nestas matérias de ataque ao ambiente.

Pasme-se que nem mesmo as Conferências do Rio de Janeiro, de Quioto e de Haia foram capazes de obrigar os países mais poluidores a cumprirem aquilo a que se comprometeram solenemente: poluir cada vez menos, até ao ponto de não colocar em risco a vida de todos à face da terra.

Nem só as organizações para a defesa do ambiente e da conservação das espécies têm procurado alertar a opinião pública em geral para a importância que representa a necessidade do controle apertado da poluição. Muitos governantes de todo o mundo trabalham também, no sentido, de que todos os implicados nesta matéria encontrem os chamados pontos de equilíbrio que não ponham em risco a própria sobrevivência da Humanidade. Esse ponto é definido pela harmonia entre o necessário e inevitável desenvolvimento da macroeconomia e aquilo a que se poderá chamar Qualidade de Vida aceitável para todos os cidadãos do Universo.

A sensibilidade desta temática, que a todos nós diz respeito, foi mais notória na última década do século XX e, lamentavelmente, os resultados das últimas conferências equivalem a cenários de hipocrisia (os países altamente industrializados continuam a poluir e até estão dispostos a pagar quotas para o continuarem a fazer) e dum conjunto de declarações e intenções "para inglês ver", que raramente são cumpridas ou executadas.

Já o pensador e filósofo suíço Hans Küng terá dito que "sem Ética o planeta



Sandra Soares (texto)
Vitor Lancha (fotos)

A última reunião da sessão de Fevereiro da Assembleia Municipal de Espinho decorreu num tom morno, pouca habitual na discussão da informação escrita do presidente. É que, desta feita e apesar dos protestos e propostas de adiamento da reunião, a oposição viu-se mesmo obrigada a questionar o vice-presidente, Rolando de Sousa, sobre a actividade municipal, já que José Mota deve estar ausente, no Brasil, até final do mês.

Sem a presença do presidente Assembleia morna

A sessão de Fevereiro da Assembleia Municipal de Espinho ficou marcada pela ausência do presidente da Câmara, na reunião em que se discutia o ponto da ordem de trabalhos referente à informação escrita por si apresentada, que dá conta da actividade municipal.

Depois do ameaço, na sessão de Dezembro, em que a oposição fez questão de adiar a última reunião para que José Mota estivesse presente, desta feita, a sessão ficou concluída com a apresentação da informação escrita por parte de Rolando de Sousa e a aprovação das actas da última sessão.

Ferreira de Campos ainda apresentou um requerimento em que pedia a discriminação dos "períodos de tempo e locais para onde foram as deslocações do presidente desde o início deste mandato" e Jorge de Carvalho (CDU) lembrou que se "o presidente não pediu a suspensão do mandato, está em funções e nesse caso devemos aguardar por ele", mas a discussão avançou, já que a chegada do presidente só está prevista para o final do mês.

Aliás, Carlos Gaio afirmou considerar que "o adiamento não dignifica esta assembleia, porque a actividade municipal não parou, o vice-presidente tem competências delegadas e está em condições de apresentar a informação. Por respeito à câmara, que tem mantido funções, resolvi manter o ponto de ordem e marcar a reunião".

Mesmo assim, o presidente da mesa colocou a decisão à votação que passou com os votos contra da CDU e do PSD, com excepção dos presidentes das Juntas de Espinho e Guetim.

Obras em andamento

O vice-presidente tomou a palavra para falar

da actividade municipal dos últimos meses, ressaltando: "A posição de alguns vogais inibe-me, embora pretenda cumprir a minha função".

Na sua intervenção, o vice-presidente sublinhou que "quanto à habitação social, 55 habitações no Bairro da Marinha já estão com o projecto homologado pelo Instituto Nacional da Habitação e estão 100 habitações em Anta e 22 em Guetim com o processo de homologação a decorrer", pelo que estas são obras que devem ser lançadas a concurso em 2001.

Nas palavras do responsável "também já estão em processo de adjudicação os projectos para a reconstrução da estrada que liga a Ponte de Anta à Igreja de Anta e da Estrada da Idanha, assim como o projecto de construção da via paralela à Rua 32, do lado nascente. Estão ainda previstas a repavimentação da estrada que liga a 109 à Igreja de Silvalde e a requalificação das áreas urbanas".

Mas as obras não acabam por aqui e Rolando de Sousa recorda que "o projecto de remodelação da Fábrica Brandão Gomes já foi consignado e as obras iniciadas, o projecto de requalificação e modernização da Avenida 2 entre a Fábrica Brandão Gomes e a Rua 23 já está em andamento e a inauguração da escola da Rua 23 está prevista para Abril".

Depois da requalificação da ribeira de Silvalde, o vice-presidente vê "com satisfação a colocação a concurso do arranjo urbanístico da área envolvente à escola da Marinha n.º 2", mas o grande projecto para 2001 passa pela requalificação do centro urbano, um projecto que apelida de ambicioso e que se encontra entregue à Faculdade de Engenharia do Porto, estando já a decorrer.

Enterramento da linha

Apesar do enterramento da linha não estar previsto no plano de actividades da Câmara, visto ser um projecto de âmbito mais alargado, Rolando de Sousa considera importante dar a conhecer o seu andamento à Assembleia Municipal, já que é "um projecto estruturante".

Nos meses de Setembro e Outubro foi feito concurso para elaboração do projecto que devia prever duas soluções, a passagem de duas ou quatro vias, entretanto, foi aprovado o estudo prévio e o projecto deve estar pronto no fim da Abril.

Ficando em análise nos meses de Maio e Junho, a abertura do concurso público internacional está prevista para Julho e as propostas apresentadas devem estar, no mínimo, 60 dias em apreciação, pelo que a obra deve ser adjudicada e consignada entre os meses de Outubro e Novembro.

Quando ao cronograma da obra, Rolando de Sousa revelou por alto as suas principais fases. Numa primeira fase será levada a cabo a construção de um novo pontão na zona do Rio Largo e, posteriormente, a demolição do actual, segue-se a construção de uma linha provisória a nascente das actuais que permita o funcionamento dos comboios no período de obras.

Depois destas fases concluídas, deve ser iniciada a construção do túnel a partir da Rua 23 para sul, mantendo-se inicialmente a estação e a passagem subterrânea, que numa fase posterior também serão demolidos. A nova estação vai ficar situada entre as Ruas 25 e 27.

Rolando de Sousa "autarca ideal"

As intervenções da oposição que se seguiram pretenderam fazer "prova de que não estamos em condições de discutir a informação do presidente", como sublinhou Ferreira de Campos que fez uma leitura exaustiva das reuniões em que José Mota esteve presente. Carlos Gaio lembrou que "a actividade municipal não se resume a estas reuniões".

Correia de Araújo, "apesar de sentir a falta do presidente, já que este é um momento eminente político" considerou que "o vice-presidente, como político e técnico conhecedor dos meandros da Câmara, tem o perfil do autarca ideal e está mais do que avalizado

para nos responder".

Entretanto aproveitou a sua intervenção para levantar algumas questões sobre a revisão do PDM, a que o vice-presidente respondeu, lembrando que "o Plano Director Municipal está a ser revisto por mostrar incompatibilidades com o PGU (Plano Geral de Urbanismo), mas associada a esta revisão está um outro projecto de grande importância, o da requalificação do ambiente urbano da cidade de Espinho".

O responsável garantiu que "estes processos serão discutidos com a Assembleia Municipal e com os munícipes, discussão que ainda não se realizou, porque não basta a câmara ter vontade, é necessário que o Governo autorize a revisão do PDM, mas para tal tem de nomear uma comissão que envolve um grande número de entidades e com a mudança da estrutura dos Ministérios do Planeamento esse passo ainda não foi dado".

Estradas e época balnear

Em resposta a algumas questões levantadas pelo presidente da Junta de Freguesia de Guetim o autarca revelou que foi feito um levantamento do estado das estradas do concelho, que vai obrigar "a redefinir prioridades, prevendo-se um investimento na ordem dos 700 mil contos na sua recuperação".

A verba não está inscri-

ta no orçamento, mas Rolando de Sousa explica que "este investimento tem de ser feito este ano, pois se se repetir um Inverno como este, para o ano teremos caos. No entanto, a legislação prevê a possibilidade de as autarquias recorrerem a empréstimos sem juros, sem que isso influencie a sua capacidade de endividamento".

Quanto à estação elétrica junto ao campo de futebol de Guetim, segundo o presidente da Junta continua sem funcionar e o vice-presidente revelar a ser "efectuado o planeamento cuidado para a época balnear, no qual será dedicada uma especial atenção a esta estação assim como à da Ribeira do Mocho e aos resíduos que ainda possam aparecer na Rua 33. Também está previsto o melhoramento da recolha de lixo e da limpeza das ruas para que passemos uma época balnear tranquila".

A pedido da CDU, o vereador Luís Montenegro (PSD), tomou a palavra para explicar a tomada de decisão da oposição dos vereadores em relação ao programa de promoção turística para os idosos, que inclui as polémicas viagens ao Brasil.

Segundo Luis Montenegro, os vereadores social-democratas abstiveram-se porque "a iniciativa não foi nossa, nem teve a nossa participação, pelo que não concordamos inteiramente com ela, embora também não possamos ser contra, já que no seu seio estão iniciativas consensuais".

A forma como os dinheiros são geridos e o acompanhamento efectuado pelo presidente José Mota aos idosos também não agrada ao vereador.

A sessão de Fevereiro ficou encerrada com a aprovação das actas da sessão anterior com o voto contra de Pedro Nelson (PSD) e com duas abstenções. Quanto à sessão de Abril, ficou prometido que com a presença do presidente serão dados todos os esclarecimentos sobre as deslocações ao Brasil.



Espinhenses no Rio de Janeiro

"Manter viva a chama da cidade de Espinho"

O presidente da Câmara Municipal acompanhou o segundo grupo de turistas da terceira idade, residentes em Espinho, na visita aos pontos turísticos como Petrópolis e Teresópolis. No dia 4, os espinhenses estiveram presentes num almoço oferecido pela Casa de Espinho, onde houve tempo, também, para a diversão, com o Conjunto Ana Madeira e Josevaldo, e o Grupo Folclórico Espinho do Mar composto por crianças brasileiras que fizeram reviver as tradições portuguesas, em especial, as da cidade de Espinho. José Mota mantém-se no Brasil acompanhando

do agora o terceiro agrupamento.

Nesta cerimónia estiveram presentes o secretário de Estado adjunto do Trabalho e Integração Social de então, Rui Cunha, o governador civil de Aveiro, Antero Gaspar, o pároco de Anta, Manuel Moura, que, na manhã desse domingo, celebrou uma missa e elevou os corações de todos quantos estiveram presentes.

O grupo de cidadãos espinhenses (140) ficou instalado no Lar Rainha D. Estefânia, Lar D. Pedro V e Beneficência Portuguesa, de Jacarepaguá.

Entretanto, na festa na Casa de Espinho, um

coral apresentou algumas peças musicais. No entanto, um dos momentos de grande alegria registou-se quando o presidente da Casa de Espinho, Manuel Fonseca entregou lembranças a todos os políticos presentes, entre as quais um galhardete daquela instituição e um CD. O momento alto foi alcançado na altura em que o governador civil de Aveiro, Antero Gaspar entregou a Manuel Fonseca uma medalha do Distrito de Aveiro.

Na altura dos discursos, o presidente da Câmara Municipal de Espinho, José Mota venceu que quer "manter viva a chama

da cidade de Espinho" sublinhando que "o grupo de turismo sénior tem o direito de conhecer, também, o país que se habituou a admirar".

José Mota referiu, ainda, que "preparamos esta viagem para momentos de prazer, alegria, para que todos se sintam felizes" e que para isso "temos feito um grande esforço para que tudo dê certo, como tem acontecido".

E concluiu: "Agradeço a todos os que colaboraram para que esta viagem tenha sido um grande sucesso".

Dagmar Lourenço (texto)
Carlos Salvador (fotos)





FLASHES

Fotos Vítor Lancha

A Associação de Pais e Encarregados de Educação da Escola EB 2/3 Domingos Capela (Silvalde) promoveu, com o apoio do PRUM e do Centro de Saúde de Espinho, um debate sobre 'A (In)disciplina na Escola'

RE3 solicitado na Régua

Estrada cai ao rio Douro

Vários metros de asfalto da Estrada Nacional 222, marginal que liga a Régua ao Pinhão e a S. João da Pesqueira, foram parar ao Rio Douro com a derrocada de terras, uma situação que não causou vítimas, mas que poderia ser trágica, já que esta é uma via com muito trânsito.

Confrontada com o desaparecimento de metade da via, a autarquia de Peso da Régua apelou aos serviços e à experiência do Regimento de Engenharia n.º 3 de Espinho, que levou alguns dos seus efectivos para o local

na tentativa de resolver o problema com a desobstrução da estrada.

Assim, o RE 3, utilizando as suas máquinas e equipamentos de desaterro limpou a via, trabalho que já havia efectuado, pouco tempo antes, em alguns locais do concelho de Santa Marta de Penaguião, tentou remediar a situação já que as acessibilidades nesta zona do Douro se encontram bastante afectadas pelo mau tempo que tem assolado todo o país e que nem com a chegada da Primavera se vai embora.

Dia 23, no PRUM

Prevenção da tuberculose e doenças respiratórias

A Câmara Municipal de Espinho, entidade promotora do Programa de Reabilitação Urbana da Marinha, através do seu Núcleo de Animação Sócio-Cultural e em colaboração com o Centro de Saúde de Espinho, no âmbito do Projecto 'A Idade Maior' (projecto de Animação para Idosos), tem desenvolvido um Programa de Educação para a Saúde que visa contribuir, nomeadamente, para:

- Promover o envelhecimento saudável, encorajando a autonomia possível e dignidade das pessoas idosas;
- O reconhecimento do papel das pessoas idosas no desenvolvimento social;
- Melhorar a sensibilidade da comunidade à problemática do envelhecimento humano;
- Uma efectiva articulação entre diversos parceiros da comunidade local,

no sentido da construção progressiva de uma rede social de apoio e protecção às pessoas idosas.

No âmbito deste programa e procurando responder aos problemas manifestadas por inúmeros idosos, decorrerá uma nova acção subordinada ao tema: 'Vida saudável: prevenção da tuberculose e doenças respiratórias'.

Esta acção da educação para a saúde decorrerá no próximo dia 23, en-

tre as 10 e as 11.30 horas, nas instalações do PRUM, contando com a habitual colaboração do Centro de Saúde de Espinho e proporcionando, gratuitamente, a cada idoso residente na Marinha de Silvalde a possibilidade de obter formação e aconselhamento no sentido de:

• "Prevenir a tuberculose ao longo da vida;

• Detectar precocemente a tuberculose e procurar tratamento adequado."

CASIMIRO DE ANDRADE

MÉDICO DENTISTA

Consultório: Rua 22 (Junto à Câmara)
Telef. 227344909

Tele-Rocha

Instalações de Gás com Contador
Móveis • Electrodomésticos
Cozinhas por medida

Vendas: Av. 24 - 771 • Tel. 227341612
Gás: R. 31 n.º 469 • Tel. 227340325 • Fax: 227330739

Vende-se em Grijó

MORADIAS

Bem localizadas. Bons acabamentos.
Prontas habitar. Marque a sua visita.

Tel.: 227 348 573 • Tlm.: 914 527 568

ESPINHO

T1 - Novo, c/ bons acabamentos, boas áreas (70 m2), lugar garagem e arrumos 18.900 cts.
T2 - Novos, c/ bons acabamentos, boas áreas, a partir de 22.000 cts.
T3 - Usado, c/ lugar garagem e arrumo 16.000 cts.

ESMORIZ - CENTRO

T1+1 - Novo, c/ lugar garagem e arrumo, só 13.500 cts.
T2 - Novo, c/ lugar garagem e arrumo, só 15.500 cts.
T2 - Usado, mobilado, c/ garagem ind. 13.000 cts.
T3 - Usado, c/ garagem ind. 15.500 cts.

ARCOZELO

T1+1 - Novo, (junto ao Piaget), c/ garagem ind. Bom preço

APARTAMENTOS * TERRENOS * MORADIAS
DIGA-NOS ONDE QUER. TEMOS A SOLUÇÃO

Contacte-nos:
Telef. 256751337 / 256751613
Telm.: 914504056; 966477220; 934593146
ou então visite-nos:
Ed. Agueiro - Loja A n.º 1504
Av. 29 de Março (EN 109) - Esmoriz

AMI 3607

Abriu um novo espaço a pensar em si

O melhor e mais actualizado em
CARTEIRAS - SAPATOS (MEDIDA) - MALHAS - ACESSÓRIOS

A par das últimas novidades e do melhor preço
Atendimento personalizado
com profissionalismo e confiança

Visite-nos!

Rua 14, n.º 637 - 4500-233 Espinho • Telf. 22732 35 26

CONDICÕES ESPECIAIS DE FINANCIAMENTO

T1 NOVO - ÚLTIMO ANDAR, ÁREA T2 17.000 cts.
T2 - R. 5, COMO NOVO, GARAGEM 17.000 cts.
T3 - R. 15, GARAGEM, ARRUMOS TIPO T1 18.000 cts.
T4 - R. 19, 3 FRENTES, GARAGEM 18.800 cts.
MORADIA - 3 FRENTES, TERRENO 32.000 cts.
ANDAR - MORADIA - ANTA, 3 MESES USO 18.000 cts.
TERRENO - PROJECTO APROVADO MORADIAS 30.000 cts.

ALUGA-SE

T2 - R. 32, GARAGEM 77 cts./Mês • T2 - REC. R. 16 80 cts./Mês
T2+1 - R. 19, MOBILADO ... 100 cts./Mês • T3 - R. 22, GAR. ... 90 cts./Mês
T3 - R. 27, MOB., GAR. ... 105 cts./Mês • LOJA - PREP. CAFÉ ... 150 cts./Mês

LIGUE TODOS OS DIAS ATÉ ÀS 24 HORAS
227331320 / 963787881 / 916165924 / 939415359
SE QUER VENDER O SEU IMÓVEL, VISITE-NOS!
LIC. AMI - 3705

Na Secundária Manuel Laranjeira História de Espinho em exposição

Os alunos da Escola Secundária Dr. Manuel Laranjeira ficaram a conhecer melhor o processo de independência de Espinho, através de uma exposição de jogos de computador e duas palestras. Uma iniciativa levada a cabo pelos três professores estagiários do curso de história da Faculdade de Letras do Porto que se encontram a dar aulas nesta instituição escolar do concelho e que teve forte adesão.

Sandra Soares

'Espinho no princípio do século XX' é o título da exposição que esteve patente na Escola Secundária Dr. Manuel Laranjeira dando oportunidade aos alunos para que conhecessem melhor a terra de onde são e

algumas curiosidades ligadas à sua história.

A exposição composta sobretudo por imagens fotográficas, aborda três vertentes fundamentais: uma breve história política, as actividades económicas, ligadas ao mar, à Fábrica Brandão Gomes e ao Caminho de ferro e a sociedade, que integrava nomes de destaque, nacionais e estrangeiros, atraídos pelas praias e pelas jogos diversões, em especial o jogo. Mas o lugar de destaque vai para o primeiro livro de actas do concelho, datado de 1899.

Esta iniciativa foi levada a cabo pelos três jovens professores estagiários do núcleo de história, nomeadamente Elsa Dias, Francisco Vieira e Mariana Costa, orientados por Olívia Soares, como parte integrante do seu trabalho de estágio e além da exposição incluiu jogos de computador, elaborados especialmente para o efeito, abordando o tema de uma forma original, que muito agradou aos alunos.

Foram também levadas a cabo duas palestras que estiveram a cargo de Armando Bouçon, técnico superior de história da Câmara Municipal de Espinho, que explicou sobre o brasão de armas do concelho e de Azevedo Brandão, conhecido historiador e responsável durante vários anos pelo Boletim Cultural, que abordou o processo e autonomia de Espinho.

Nenhum dos três professores é de Espinho, todavia escolheram este tema visto

estar relacionado com o local onde se encontram a dar aulas. Também o seu trabalho de seminário versa sobre a história do concelho, mais concretamente sobre o seu processo de autonomia.

Tanto as palestras como a exposição tinham como público alvo os alunos dos professores responsáveis (sétimo e oitavo ano), mas estiveram abertos a toda a população escolar que, segundo Elsa Dias, "aderiu, mostrando interesse por algumas curiosidades que desconhecia, nomeadamente, em relação ao papel da praia na sociedade".

Quanto à escola em si, a jovem professora garante que foram "muito bem recebidos" e em relação aos estudantes sublinha que "em relação ao que se ouve são calmos e bons alunos".

'A escola e os pais' - jornal da 'Laranjeira'

O Conselho Executivo da Escola Secundária Dr. Manuel Laranjeira levou a cabo a publicação de mais um número do jornal 'A escola e os pais', dedicado aos pais e encarregados de educação dos alunos onde se dá informação, mas também é aberto um espaço para que os pais possam apresentar as suas opiniões.

No primeiro número deste ano lectivo o destaque vai para as obras no ginásio, para as actividades extra, nomeadamente nos diversos clubes e para os diversos projectos ligados aos cursos tecnológicos que estão a decorrer e com os quais se pretende complementar a formação dos alunos.

A educação sexual, ou a sua não existência, assim como a avaliação da aprendizagem, a necessidade da ligação com os pais, a orientação escolar e psicológica e a segurança e bem-estar também são temas considerados centrais no ano de 2000/2001.

A entrada para a Universidade é um tema que preocupa pais e alunos em especial os que frequentam o 12.º e no ano que passou as coisas por um lado têm um

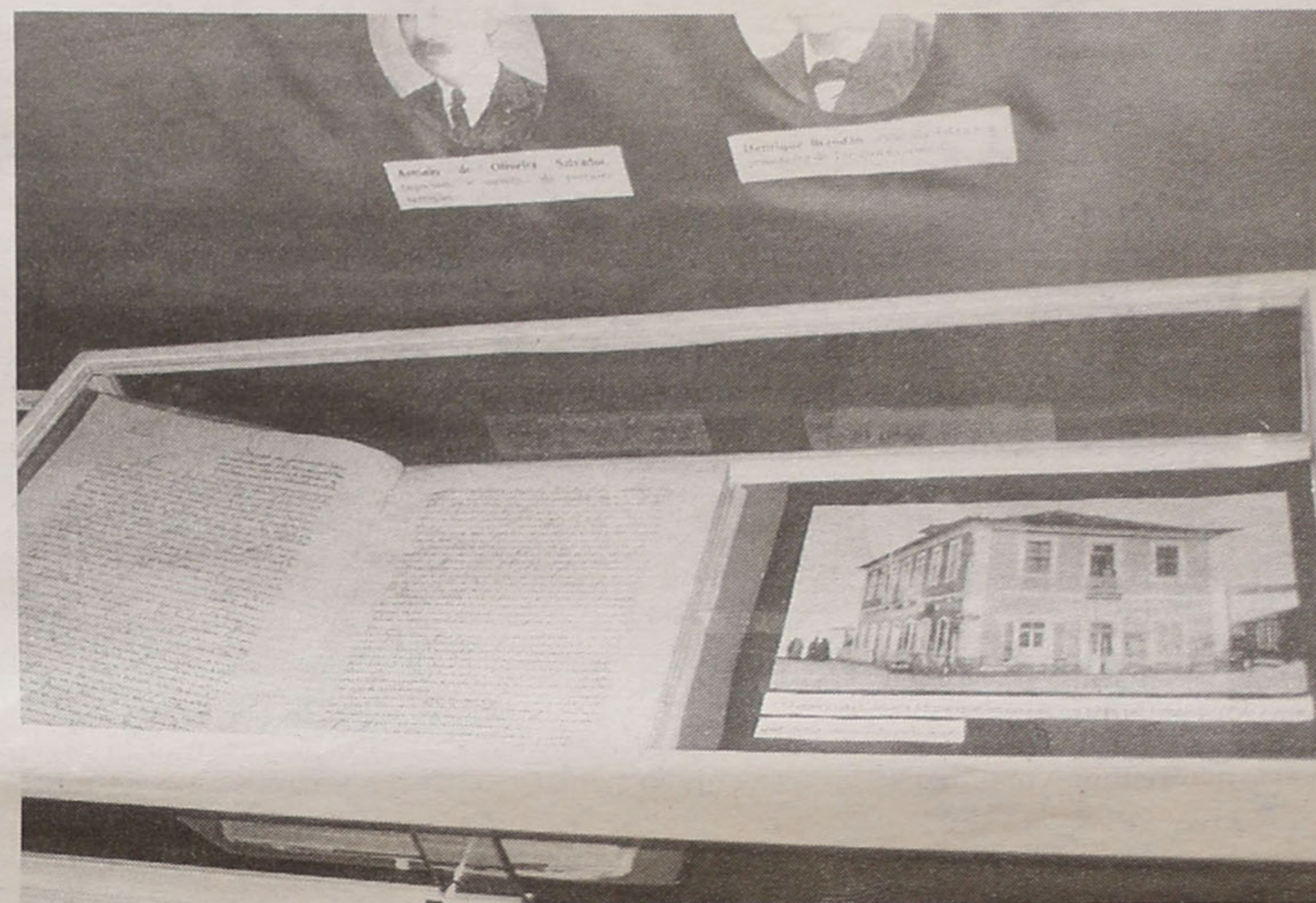

balanço positivo já que as médias foram, em geral mais altas do que a média nacional. Todavia, dos 139 alunos que apresentaram candidatura apenas entraram 95, o que corresponde a 68 por cento, enquanto que a média nacional de colocações foi de 80 por cento.

Construir a escola é o título do texto assinado pela associação de pais e encarregados de educação, mas estes também puderam divulgar as suas opiniões pessoais, através de pequenas entrevistas telefónicas, dando fundamento a um meio de comunicação que se pretende que lhes seja dedicado.

Agrupamento de Escolas de Espinho Semana dos 'Mass Media'

O agrupamento de escolas Professor Silvério Vaz, 1.º Ciclo e Jardim de Infância de Espinho levou a cabo diversas iniciativas no âmbito de uma semana dedicada aos 'mass media' que incluiu visitas guiadas e diversas palestras orientadas por escritores e profissionais da rádio e televisão.

Uma das primeiras visitas de estudo efectuado foi à Biblioteca Municipal de Espinho onde cerca de 80 alunos, no primeiro dia, 25 no segundo e 50 no terceiro e quarto dias, puderam ter um contacto mais próximo com os livros e os métodos indicados para estar e trabalhar numa biblioteca.

A sequência de palestras foi aberta por um espinhense que as crianças conhecem bem das entrevistas aos famosos que vêem na televisão, o jornalista da SIC, Mário Augusto. Foi ainda possível usufruir dos conhecimentos e experiência das escritoras Isabel Ferreira e Ana Pinto e da poetisa Rosa Maria.

As crianças também puderam conhecer por dentro o local onde são feitos os programas de rádio que os pais e eles próprios ouvem, com diversas visitas à Rádio Costa Verde. Além disso, esclareceram dúvidas e fizeram diversas questões aos dois locutores, um da Rádio Nova e o outro da Rádio Aveiro, que se deslocaram até Espinho.

A tipografia, visitada no segundo dia, por 11 grupos distintos, fez as delícias da criança que pode apreciar as máquinas em funcionamento e descobrir como é que se pode fazer um pequeno jornal, mas o momento mais marcante ficou guardado para o fim com a visita à rotativa do Primeiro de Janeiro.

Sandra Soares



Uma palestra orientada por Azevedo Brandão, acompanhado pelos três professores estagiários, Elsa Dias, Francisco Vieira e Mariana Costa e pela orientadora de estágio, Olívia Soares.



**Ontem,
surpreendentemente
Inundações
por todo
o lado!**

*A Rua 2, em Espinho,
a zona do Bairro Piscatório
e as avenidas João de Deus
e do Golfe, em Silvalde,
Senhora da Guia e Praia,
em Paramos, entre outros locais,
ficaram completamente alagadas
com a chuva que caiu durante
a noite de terça para quarta-feira.
Casas, caves e garagens alagadas,
ocuparam os Bombeiros
Voluntários de Espinho.
Os Bombeiros Voluntários
Espinhenses tiveram de resolver
os problemas que surgiram na zona
do Rio Largo, Guetim e Anta.*



Salvé 2001/03/19
**Margarida Sousa Casal
Ribeiro Maceda**
Seu marido e filhas, na passagem do seu 50.º aniversário vêm, por este meio, desejar-lhe muitas felicidades e que esta data se repita por muitos e bons anos.
Parabéns



Salvé 2001/03/25
Humberto Gomes dos Reis
Sua esposa, filhos, nora e neto, desejam-lhe as maiores felicidades na passagem das suas 43 primaveras e que esta data se prolongue por muitos e bons anos.
Beijinhos e parabéns

ELVIRA SILVA
Especialista de Dermatologia
Venereologia
(Doenças da Pele)
CONSULTÓRIO: Rua 11, n.º 746 • Telef. 227343467



Manuel Proença (texto)
Nuno Alves (fotos)

A Rua 2, junto ao mar, parecia um autêntico rio, como há muitos anos não se via! Se não fossem os funcionários camarários a desentupir os bueiros e a desobstruir o escoamento para o mar, os prejuízos eram bem maiores. Mesmo assim, todos os restaurantes daquela zona e as habitações, viram a água a entrar pelas portas.

Em Silvalde, na Avenida João de Deus, junto à Ribeira de Silvalde, a água era tanta que quase passava por cima da linha do caminho de ferro. Mais acima, na Rua do Golfe, a água invadiu as

habitações, entrando nas caves, causando inúmeros prejuízos.

Em Paramos, tudo esteve complicado. Na Senhora da Guia, a água atravessava a ponte da Estrada 109, com uma correnteza demasiado grande, a tal ponto que os Voluntários de Espinho não conseguiram vencê-la com a sua moto de água. Também ali, os habitantes viram a água entrar pelas suas habitações tendo alguns de serem evacuados. Na zona do aeródromo nem os jipes dos bombeiros conseguiram passar!

Os prejuízos causados pelo mau tempo, à hora do fecho da nossa edição, ainda não estavam estimados.



Treino no pavilhão

Estádio dos 'tigres' inundado

O Sporting Clube de Espinho não conseguiu treinar no Estádio Comendador Manuel de Oliveira Violas na manhã de ontem. As inundações atingiram o relvado com cerca de três metros de água, os balneários estavam inundados e toda a zona circundante àquela infraestrutura.

Carlos Garcia optou, então, por um treino improvisado no pavilhão Joaquim Moreira da Costa Júnior privilegiando a componente lúdica.

Entretanto, os 'tigres' prevêem que as condições do relvado do Estádio Comendador Manuel Oliveira Violas ainda não sejam as melhores para hoje e, por isso, o treino da parte da tarde está previsto para o campo de treinos do Sporting de Espinho, em Silvalde, onde habitualmente joga o futebol juvenil, ou para o campo de Cassufas, na freguesia de Anta.



ESPINHO COUNTRY CLUB I MARATONA DE TÊNIS DE ESPINHO

*** JANTAR DA PRIMAVERA ***
RESTAURANTE MASTERS - Sábado, 31 - 21h00 • ANIMAÇÃO MUSICAL - PIANO BAR
12 HORAS CONSECUTIVAS DE TÊNIS E SQUASH (14H00 - 02H00)
Inscrições Limitadas
COMPLEXO DE TÊNIS DE ESPINHO
Rua do Porto / Silvalde • Tel. 227312146/53 • Fax 227312166

Armações
Lentes de Contacto
Óculos de Sol

MARCAMOS CONSULTAS PARA MÉDICO OPHTALMOLOGISTA
EXIJA OS CUIDADOS DE UM PROFISSIONAL
OS SEUS OLHOS VÃO VER A DIFERENÇA
Teste de Visão Gratuito
Descontos para todos os Organismos e Associações



Ângulo Ruas
21 e 18
Tel: 227314867
4500 ESPINHO

Dr. Vitor Hugo

MÉDICO DENTISTA

C.T.T. - SAMS - S. QUADROS - C.G.D. - ACASA - P.S.P.

Rua 19 n.º 342 - 1ª Sala 4 — Telef. 731 27 70
ESPINHO

**Espinho, 1
Imortal, 1**

Estádio Comendador Manuel de Oliveira Violas

Cartões		AS EQUIPAS		Cartões	
A	V			A	V
		Sérgio Leite	Cândido		
		Jójo (cap.)	Pelé		
		Ricardo Martins	José Joaquim		
		Girardo	Shami		
		Marafona	Beto	70'	
44'	46'	Cattaneo	Hélio		80'
	57'	Ido	Evaldo		
		Mickey	Sérgio Marquês		
		Ali	Jean Paulista		
	65'	Maciel	Kassumov (cap.)		
		Marcão	Gilberto	89'	
		Carlos Garcia	Ferreirinha		
	46'	Paulão	Luis Lopes	70'	77'
	72'	Carlos Miguel	Álvaro		89'
	65'	César	Marco		
		Rui Pedro	Armando		
		Paulo Serrão	Rolão		
		Aldemir	Webber		
		Armando			

Ao intervalo: 0-0
 Golos: 1-1 - Paulão (90') Golos: 0-1 - Jean Paulista (47')

Árbitro: Emanuel Câmara (Madeira)
 Carlos Santos e Gabinio Evaristo
 4.º árbitro: Vitor Costa



Empate 'arrancado a ferros'

*Do mal o menos!
O empate, acabou por ser um mal menor num jogo que não teve grandes atractivos e onde as três equipas fizeram um trabalho para esquecer. Valeu, a entrega que os pupilos de Carlos Garcia puseram em campo nos últimos minutos, inferiorizados numericamente, para conseguirem o empate.*

Do mal, o menos!

Manuel Proença (texto)
Nuno Alves (fotos)

O Sporting de Espinho entrou muito bem no jogo. Carlos Garcia implementou o 4x4x2 logo no início que só não deu frutos pela falta de objectividade (sorte) da linha avançada. Os 'tigres' entraram determinados, a exercer grande pressão sobre o seu adversário, sobretudo sobre o homem que detinha a bola o que, originou a que se acercasse com algum perigo da baliza à guarda de Cândido. Logo no primeiro minuto, Ido, Jójo e Maciel foram os protagonistas de

uma jogada de muito perigo. Se o ponta-de-lança dos 'tigres' tivesse atrassado a bola para Ido, que entrara na área, possivelmente o desfecho da jogada teria sido outro... Mesmo depois de o Imortal de Albufeira dar alguma réplica, o Espinho foi-se assenhorando das operações, com incurções perigosíssimas pela esquerda, por intermédio de Ali. O guineense, Ido, encarregou-se de 'varrer' o meio campo, colocando, inclusive, muitíssimo bem a bola no ataque. Com as suas esporádicas incurções, o Imortal chegou a criar algum perigo junto da baliza dos 'tigres', fruto de uma fífla

de Sérgio Leite. Aos 20 minutos, o Imortal poderia ter chegado à vantagem por intermédio de Jean Paulista. O jogador do Imortal passou pela defesa, entrou na área e rematou para uma excelente defesa de Sérgio Leite. Aos poucos, a turma algarvia conseguiu segurar o ataque espinhense. Os médios dos 'tigres', fruto da estratégia implementada por Ferreirinha, não conseguiam fazer chegar a bola até aos pontas-de-lança. Aos 38 minutos, Cattaneo rematou de fora da área, sobre a direita e quase conseguiu surpreender Cândido. Ido ainda tentou a recarga, mas fê-lo contra um defesa. Aos 41 minutos, na sequência de um pontapé de canto, Marafona quase fez o golo. Cândido não percebeu como conseguiu evitar o golo! No minuto seguinte, Cattaneo rematou de fora da área e Cândido evitou, de novo, o

golo. Na segunda parte, Carlos Garcia retirou Cattaneo, que já tinha um cartão amarelo, e colocou no seu lugar, mais um avançado, Paulão, para explorar o corredor direito. Mas o 'balde de água fria' surgiu aos 48 minutos. Jean Paulista isolou-se, pela esquerda e fez o golo, batendo, completamente, a defesa espinhense. O Sporting de Espinho ficou um pouco desorientado com o golo. Perdeu, até, o comando das operações. Aos poucos foi-se acertando e só com a entrada de Carlos Miguel as coisas voltaram a aquecer. Numa jogada de insistência, os 'tigres' estiveram muito perto do golo, por intermédio de Paulão. O Espinho insistiu pela esquerda e causou alguns calafrios à defesa do Imortal. Mas com a expulsão de Carlos Miguel, aos 70 minutos, tudo pa-

recia mais complicado. Emanuel Câmara parecia de cabeça perdida a mostrar cartões amarelos aos jogadores espinhenses! O Imortal, a partir daqui tomou conta do jogo, valendo-se da superioridade numérica e, aproveitando bem, também, o adiantamento dos 'tigres', criava bastante perigo. Emanuel Câmara esqueceu-se de marcar uma falta à entrada da área sobre Paulão. Se não fosse o seu auxiliar!... O árbitro deixou, ainda, passar em claro uma grande penalidade, aos 86 minutos, uma mão dentro da grande-área do Imortal. Entretanto, Marafona, na marcação de um livre, sobre a esquerda, cruzou para a área, já numa atitude de pleno desespero e Paulão, de cabeça, fez o empate aos 90 minutos. Já no final, a defesa espinhense distraiu-se, mas Sérgio Leite evitou o golo.

II Liga

Resultados

Setúbal-Santa Clara	2-1
Rio Ave-Nacional	2-0
Chaves-Felgueiras	2-1
Maia-Ovarense	2-1
Naval-Leça	0-2
Espinho-Imortal	1-1
Penafiel-Varzim	0-1
Marco-Freamunde	0-1
Lamas-Académica	0-4

Próxima Jornada

Nacional-Santa Clara
Felgueiras-Rio Ave
Ovarense-Chaves
Leça-Maia
Imortal-Naval
Varzim-Espinho
Freamunde-Penafiel
Académica-Marco
Lamas-Setúbal

Classificação

	J	V	E	D	M-S	P
Varzim	25	15	5	5	39-20	50
Sta. Clara	25	15	4	6	45-28	49
Setúbal	25	14	4	7	46-32	46
Penafiel	25	13	5	7	33-22	44
Maia	25	12	7	6	39-30	43
Rio Ave	25	12	6	7	44-25	42
Nacional	25	12	5	8	41-37	41
Naval	25	11	3	11	41-35	36
Leça	25	11	3	11	29-38	36
U. Lamas	25	10	5	10	35-41	35
Académica	25	10	4	11	35-40	34
Ovarense	25	9	3	13	30-36	30
Chaves	25	5	12	8	22-31	27
Marco	25	7	5	13	31-48	26
Felgueiras	25	6	7	12	28-36	25
Espinho	25	5	10	10	27-29	25
Freamunde	25	5	4	16	22-42	19
Imortal	25	3	8	14	17-34	17

Marcadores

Brandão (Santa Clara)	19
Hugo Henrique (Rio Ave)	17
Dario (Académica)	16
Welder (Marco)	12
Marcão (Espinho)	10
Ico (Nacional)	10
Fabricio (Nacional)	9
Costé (Naval)	9
Mauro (Penafiel)	9
Márcio Luis (Leça)	9
Jójo (Espinho)	5
Paulão (Espinho)	4
Vitor Covilhã (Espinho)	2
Ali (Espinho)	2
Carlos Miguel (Espinho)	1
Marafona (Espinho)	1
Armando (Espinho)	1





Carlos Garcia justifica fraco desempenho

Insatisfeito com o resultado, Carlos Garcia fez questão de dizer que "fizemos o suficiente para ganhar o jogo. Quero registar o esforço e a vontade que os jogadores do Sporting de Espinho demonstraram para ultrapassar as dificuldades que o adversário lhes colocou".

Manuel Proença (texto)
Nuno Alves (fotos)

No entanto, para Carlos Garcia, "mesmo com uma primeira parte algo lenta, surgiram algumas oportunidades que poderíamos ter concretizado. O contra-ataque do Imortal funcionou, fez um golo e as coisas complicaram-se".

O treinador da turma espinhenses referiu que "não gostei da arbitragem. Houve uma expulsão perfeitamente injustificável e coisas que nunca tinha assistido! Perante isto, valeu a grande determinação dos jogadores".

Carlos Garcia disse, ainda, que "o golo veio tardiamente, mas fizemos tudo para vencer o jogo".

O Sporting de Espinho apresenta alguma inconsistência nas suas exibições. Tem períodos onde joga bom

"Arbitragem enervou jogadores e público"

futebol, mas tem outros em que não consegue transmitir confiança e alguma qualidade ao jogo. É por demais evidente que a equipa, em casa, actua com muita ansiedade.

O golo do Sporting de Espinho surge daquilo que não se deve fazer em futebol! O chuveirinho na área! O Paulão fez o golo quando menos se esperava! Tivemos situações onde se jogou bem e de onde deveriam ter surgido golos e num pontapé de livre, da linha de meio-campo, metido na área, surgiu o golo! Isto é demonstrativo da ansiedade e do querer

fazer depressa demais" - explicou o técnico dos "tigres".

Carlos Garcia diz que "o público tem estado com a equipa e transmite para dentro do campo que quer ganhar. Isto é positivo. Porém, o subconsciente do atleta diz-lhe que os jogos em casa são importantíssimos, o que não lhes dá tranquilidade. Hoje, o trio de arbitragem, enervou claramente os jogadores e o público. Isto não serve para que o espectáculo seja bom".

E concluiu: "O treinador tem a obrigação de conquistar um bal-

neário para uma época. As pessoas, de uma forma muito fácil, ajuizam o 'onze' de um determinado jogo. O sentido de justiça num balneário é fundamental ou corro o risco de vir a precisar desses atletas e de eles não estarem motivados como nesse jogo, em Leça".

José Miguel:
"Resultado injusto"

O treinador-adjunto do Imortal, José Miguel manifestou o sentimento da sua equipa perante o resultado e, por isso, considerou-o "injusto".

O técnico-adjunto da turma algarvia fez questão de "dar os parabéns aos nossos jogadores, pois tiveram uma atitude brilhante" e de dedicar o ponto conquistado "à Direcção do Imortal de Albufeira e a toda a massa associativa que também nos tem apoiado".

E concluiu: "Acho que o resultado não foi ajustado àquilo que produzimos, o que acaba por ser injusto para este grupo de trabalho. Mesmo depois do empate, poderíamos ter saído daqui com a vitória".



I LIGA

Resultados

Braga-Belenenses	2-0
Benfica-P. Ferreira	2-3
Boavista-Campomaiorense	3-1
E. Amadora-Marítimo	0-1
U. Leiria-Farense	2-0
Beira Mar-Guimarães	3-2
FC Porto-Sporting	2-2
Aves-Alverca	0-0
Salgueiros-Gil Vicente	0-1

Classificação

	J	V	E	D	M.S	P
Boavista	25	16	7	2	46-14	55
Sporting	25	15	4	6	47-28	49
Braga	25	13	8	4	41-28	47
FC Porto	24	14	4	6	46-22	46
Benfica	25	13	5	7	42-28	45
Belenenses	25	11	6	8	28-24	39
Beira Mar	25	11	5	9	32-33	38
Salgueiros	25	11	3	11	28-36	36
P. Ferreira	25	9	9	7	30-23	36
Farense	25	8	8	9	27-32	32
U. Leiria	25	8	10	7	30-33	34
Marítimo	24	8	6	10	24-24	33
Alverca	25	9	5	11	36-39	32
Guimarães	25	5	8	12	32-43	23
Campom.	25	4	9	12	22-43	21
Gil Vicente	25	5	6	14	21-34	21
E. Amadora	25	3	5	17	21-41	14
D. Aves	25	2	8	15	19-46	14

Próxima jornada

P. Ferreira-Belenenses
Campomaiorense-Benfica
Marítimo-Boavista
Farense-E. Amadora
V. Guimarães-U. Leiria
Sporting-Beira Mar
Alverca-FC Porto
G. Vicente-D. Aves
Salgueiros-Sp. Braga

SEGUNDA B

Zona Centro - Resultados

Sp. Covilhã-Ac. Viseu	2-0
Sp. Pombal-Torreense	4-2
Oliveirense-Torres Novas	1-0
Águeda-Marinhense	2-2
Vilafranquense-Arrifanense	1-2
Sanjoanense-O. Bairro	3-1
Feirense-Cucujães	1-1
Fátima-Caldas	5-2
Lourinhanense-Alcains	2-3
U. Coimbra	(folga)

Classificação

	J	V	E	D	M.S	P
Oliveirense	25	17	4	4	55-22	55
Covilhã	25	15	6	4	45-18	51
Sanjoanense	25	15	4	6	47-33	49
Fátima	24	13	4	7	48-31	43
Feirense	24	12	6	6	40-30	42
Ac. Viseu	24	12	5	7	29-19	41
Pombal	25	12	5	8	37-27	41
Torreense	24	11	7	6	29-30	40
Vilafranquense	25	9	6	10	34-28	33
O. Bairro	25	9	6	10	38-33	33
Alcains	25	9	5	11	36-37	32
Marinhense	25	8	7	10	34-36	31
U. Coimbra	24	8	5	11	29-36	29
Arrifanense	25	7	6	12	27-41	27
Caldas	25	6	7	12	30-44	25
Águeda	25	5	9	11	30-42	24
Cucujães	25	3	9	13	24-45	18
Torres Novas	24	3	8	13	24-51	17
Lourinhanense	24	3	5	16	20-53	14

Próxima jornada

Ac. Viseu-Pombal
Torreense-Oliveirense
Torres Novas-Águeda
Marinhense-Vilafranquense
Arrifanense-Sanjoanense
Ol. Bairro-Feirense
Cucujães-Fátima
Caldas-Lourinhanense
Alcains-U. Coimbra
Sp. Covilhã (folga)

TERCEIRA DIVISÃO

Série B - Resultados

Ribeirão-T. Moncorvo	3-2
Lousada-D. Sandinenses	1-0
Rio Tinto-Esmoriz	1-1
Vila Real-Pedrouços	1-0
P. Brandão-Fiães	1-1
Lixa-Sp. Lamego	1-0
S. Martinho-Rebordosa	0-1
Tirsense-Amarante	2-0
P. Rubras-Avintes	6-2

Classificação

	J	V	E	D	M.S	P
Vila Real	24	14	5	5	41-25	47
Pedras Rubras	24	13	6	5	60-31	45
D. Sandinenses	24	11	8	5	41-25	41
Esmoriz	24	10	8	6	34-29	38
Ribeirão	24	10	7	7	39-31	37
Moncorvo	24	10	7	7	41-37	37
Rebordosa	24	10	7	7	27-28	37
Tirsense	24	10	6	8	29-23	36
Avintes	24	10	4	10	39-40	34
Lousada	24	9	4	11	29-33	31
Amarante	24	8	7	9	28-32	31
Lamego	24	8	6	10	22-26	30
Pedrouços	24	8	5	11	29-38	29
Rio Tinto	24	7	8	9	35-30	29
Fiães	24	7	4	13	28-34	25

P. Brandão	24	6	7	11	30-50	25
S. Martinho	24	6	4	14	23-47	22
Lixa	24	5	5	14	22-38	20

Próxima jornada

Avintes-Ribeirão
Moncorvo-Lousada
D. Sandinenses-Rio Tinto
Esmoriz-Vila Real
Pedrouços-P. Brandão
Fiães-Lixa
Lamego-S. Martinho
Rebordosa-Tirsense
Amarante-Pedras Rubras

Série C - Resultados

Lousanense-Sátão	1-4
F. Algodres-Mangualde	0-0
Avanca-Cesarense	0-2
O. Frades-S. Roque	2-0
Valecambrense-Anadia	0-0
Sourense-Estarreja	2-0
Guarda-Gouveia	2-3
P. Castelo-Mirandense	2-1
Gafanha-O. Hospital	1-0

Classificação

	J	V	E	D	M.S	P
Sourense	24	15	7	2	41-19	52
Valecambrense	24	14	5	5	38-23	47
O. Hospital	24	13	7	4	34-16	46
Cesarense	24	12	7	5	42-27	43
Estarreja	24	10	10	4	34-23	40
S. Roque	24	11	5	8	32-30	38
Penalva	24	9	6	9	35-25	33
F. Algodres	24	8	7	9	26-26	31
Gafanha	24	6	12	6	25-25	30
Mirandense	24	8	5	11	22-28	29
Anadia	24	7	8	9	23-29	29
O. Frades	24	6	11	7	22-24	29
Avanca	24	5	13	6	25-28	28
Mangualde	24	7	7	10	22-25	28
Sátão	24	6	9	9	21-27	27
Gouveia	24	5	7	12	22-37	22
Guarda	24	5	4	15	23-43	19
Lousanense	24	1	6	17	12-44	9

Próxima jornada

O. Hospital-Lousanense
Sátão-F. Algodres
Mangualde-Avanca
Cesarense-O. Frades
S. Roque-Valecambrense
Anadia-Sourense
Estarreja-Guarda
Gouveia-P. Castelo
Mirandense-Gafanha

JUNIORES A

Resultados

Boavista-Leixões	3-1
Repesesens-FC Porto	1-6
Candal-Seia	4-2
Académico-Espinho	4-2
Feirense-Académica	1-3
Beira Mar-Lamas	1-3

Classificação

	J	V	E	D	M.S	P
FC Porto	21	18	2	1	74-9	56
Boavista	21	16	4	1	68-13	52
Académica	21	12	4	5	58-23	40
Leixões	21	11	5	5	53-21	38
Feirense	21	10	2	9	31-23	32
Académico	21	8	5	8	28-30	29
Beira Mar	21	9	1	11	26-41	28
Candal	21	7	4	10	33-35	25
U. Lamas	21	6	3	12	26-47	21
Espinho	21	5	4	12	18-46	19
Repesesens	21	5	0	16	25-85	15
Seia	21	0	4	17	14-81	4

Próxima jornada

FC Porto-Boavista
Seia-Repesesens
Espinho-Candal
Académica-Académico
U. Lamas-Feirense
Leixões-Beira Mar

TOTOBOLA

Concurso dos Órgãos de Informação n.º 12/2001, relativo a 25 de Março de 2001. Prognóstico "Defesa de Espinho", Redacção Desportiva:

1. S. João Ver-FC Porto B 2
2. Trofense-Famalicao 2
3. Pevidém-Espinho X
4. Paredes-Moreirense X
5. Lourosa-Vilanovense 1
6. Ac. Viseu-Pombal 1
7. Torreense-Oliveirense 1
8. O. Bairro-Feirense X
9. Benfica B-Atlético 1
10. Operário-Micaelense 1
11. Barreirense-Câmara Lobos 1
12. Camacha-Olhansense X
13. Portimonense-U. Madeira 1
14. Estoril-Sporting B 2

Futsal

Novasemente perde na Maia

Alberto Monteiro

Após uma espectacular série de jogos sem perder (equipa que conquistou mais pontos na segunda volta), a deslocação à Maia para defrontar a equipa da Associação Amanhã da Criança, penúltima classificada, não deslumbrava, à partida, grandes dificuldades.

É certo que geralmente é nestes jogos que é necessário incentivar os jogadores para as dificuldades e não desvalorizar o adversário.

Os locais cedo marcam, mas após o empate por parte dos espinhenses, aguardava-se uma vez mais a reviravolta no marcador.

Tal não aconteceu e sofreram novo golo, resultado com que se atingiu o intervalo.

No segundo tempo as coisas não se alteraram e já no último terço da partida o Novasemente tentou o tudo por tudo ao substituir o guarda-redes por mais um jogador.

Mas também isso não correu bem e seriam os maiatos a marcar novamente e colocar um ponto final quanto ao vencedor da partida.

No próximo sábado o Novasemente recebe o Real Conchada, de Coimbra, pelas 19 horas, no pavilhão do Sporting Clube de Espinho, numa partida com bastante expecta-

tativa face ao valor de ambos os conjuntos.

Resultados

Real Conchada-Académica	(*)
Boavista-Paredes	6-2
Touguinhó-Codal	4-2
Arreigada-Alpendorada	5-5
Módicus-UTAD	3-4
Pioneiros-Moc. Arrábida	7-7
Ac. de Leça-São Lázaro	4-4
A. Criança-Novasemente	3-1

* Interrompido aos 5-4, vencia o Real Conchada.

Classificação

	P	J	V	E	D	P.C.
UTAD	55	22	18	1	3	115-77
Boavista	54	22	17	3	2	143-61
Moc. Arrábida	42	22	13	3	6	108-76
Paredes	41	22	13	2	7	120-101
Real Conchada	36	21	11	3	7	96-76
Novasemente	36	22	11	3	8	83-71
São Lázaro	35	22	11	2	9	109-97
Académica	31	21	9	4	8	109-99
Touguinhó	29	22	9	2	11	92-102
Módicus	28	22	9	1	12	85-95
Pioneiros	26	22	8	2	12	94-117
Alpendorada	26	22	7	5	10	88-83
Ac. de Leça	24	22	7	3	12	69-79
Arreigada	23	22	7	2	13	108-121
A. Criança	20	22	6	2	14	71-92
Codal	0	22	0	0	22	50-193

Próxima jornada

Novasemente-Real Conchada
Académica-Boavista
Paredes-Touguinhó
Codal-Arreigada
Alpendorada-Módicus
UTAD-Pioneiros
Moc. Arrábida-Ac. de Leça
São Lázaro-A. Criança

A luta pela segunda posição na I Divisão do Campeonato de Futebol Popular do Concelho de Espinho está bem acesa, com quatro equipas com pontuações muito próximas (Cantinho, Rio largo, Associação de Esmojães e Leões Bairristas). No entanto, o mais espectacular resultado foi alcançado pelos Leões no terreno do Desportivo da Ponte de Anta (5-0).



Futebol popular Luta renhida

Manuel Proença (texto)
Nuno Alves (fotos)

A vitória dos Leões Bairristas por 5-0 frente ao desportivo da Ponte de Anta constituiu o mais volumoso resultado do Campeonato de Futebol Popular do Concelho de Espinho.

No entanto, foi a derrota, em casa, do Cantinho, que mais confusão gerou na classificação.

O Rio Largo venceu o segundo classificado,

deixando mais à vontade o líder, Águias de Paramos.

O Rio Largo, Associação de Esmojães e Leões ficaram separados por um ponto entre si.

A Associação de Esmojães, ao empatar com os Águias de Paramos, conseguiu evitar que esta equipa 'galgasse' ainda mais na corrida para o título.

Na II Divisão a grande surpresa foi a vitória dos Estrelas Vermelhas, que está a meio da tabela,

sobre o segundo classificado, o Idanha. Praticamente condenados à descida de escalo, na I Divisão, o Desportivo da Ponte de Anta e Magos de Anta e, na II Divisão, o Corredoura.

I Divisão

DP Anta-Leões	0-5
Q. Paramos-Magos	5-1
A. Esmojães-Ág. Paramos	2-2
Cantinho-Rio Largo	0-1
Folgou o Águias de Anta	

Classificação

	P	J	V	E	D	P.C.
Ág. Paramos	23	10	7	2	1	114
Cantinho	18	11	5	3	3	72-8
Rio Largo	17	10	5	2	3	113
A. Esmojães	16	11	4	4	3	21-17
Leões	15	10	4	3	3	21-15
Ág. Anta	13	10	3	4	3	11-17
Q. Paramos	12	10	4	0	6	18-21
DP Anta	9	11	3	0	8	12-28
Magos	8	11	2	2	7	14-29

Cafetaria 'A PALETA'
admite
FUNCIONÁRIA
BALCÃO / MESAS
Rua 22 n.º 208 • Telef. 22 731 37 39

GRUPO SALGUEIRO
COMPRA E VENDA DE PROPRIEDADES
Empresa idónea, compra casas velhas, terrenos, faz permutas e avaliações
Queira por favor contactar-nos • Tlm.: 964247676 / 964177996
S.T. SALGUEIRAL - Imobiliária, S.A.
Capital Social: 2.000.000 Euros

Vende-se T2 r/c
Vista de mar, 122 m2, arrumos e 2 lugares de garagem c/ opção de 4. Em frente Hotel Solverde. Edifício Belavista. Condomínio fechado, acabamentos de luxo, aquecimento central, cozinha equipada, lavandaria equipada. Como novo. 28.000 cts. O próprio.
Tlm. 917 616 894

DOMUSGEST
GESTÃO DE CONDOMÍNIOS
Confie na nossa experiência
Rua 21 n.º 755 - 1.º C (Esq. c/ Rua 26)
Telefs. 227320866 / 227341589 • Telem. 962984197

Precisa-se
ESCRITURÁRIO/A
C/ CONHECIMENTOS DE CONTABILIDADE PARA ESPINHO
Resposta a este jornal ao n.º 1441

CONTABILISTAS/TOCS
COM FORMAÇÃO SUPERIOR E VASTA EXPERIÊNCIA oferecem colaboração nas seguintes áreas:
• Processamento de Contabilidade, incluídos trabalhos atrasados
• Apoio a incentivos comunitários
• Auditoria Contabilística e Fiscal
• Dissoluções e Falências
• Apoio em Organização e Gestão
Contacto: Av.º 24, 1019-3.º - Sala I/J - Tel. 227314141 - Tlms. 919746597 / 964876531

MÉDICOS DENTISTAS
JORGE FERREIRA
BRUNO MORRIS
SAMS QUADROS, SAMS, CGD, SIM, MÉDIS
Telefone, 227348693
Edifício S. Pedro - Sala W - Rua 23, n.º 174

Vende-se
T2 r/chão (Junto à Progado - Mira) - 18.000 c.
Aluga-se
ESTABELECIMENTO c/ 100 m2 - Cave c/ 80 m2 ao nível do chão - 100 cts.
ARMAZÉM INDUSTRIAL - 350 m2 - 200 cts.
Telef. 227340325 - 919591294 • Fax 227330739

Clínica Médica Dentária
Dra. Rosa Neves
e
Dra. Leopoldina I. Santos Tavares
Acordos com: ACASA e CGD
Rua 23 n.º 773 - 1.º esq. - Espinho
Telef: 227340116



Os Leões Bairristas golearam o Desportivo da Ponte de Anta

13.ª Jornada

- Q. Paramos-DP Anta (Paramos/sábado/15h)
- Ág. Anta-Leões (Idanha/domingo/11h)
- Magos-A. Esmojães (Cassufas/domingo/10h)
- Ág. Paramos-Rio Largo (REE/domingo/10h)
- Folga o Cantinho

II Divisão

- Novamente-J. Outeiros 1-3
- D. Regresso-J. Estrada 3-4
- GD Ronda-Canários 2-0
- Lomba-Corredoura 2-1
- Império-Aldeia Nova 0-0
- E. Vermelhas-GD Idanha 2-0

Classificação

	P	J	V	E	D	F-C
Lomba	37	16	12	1	3	39-22
GD Idanha	31	16	9	4	3	31-17
Aldeia Nova	30	16	8	6	2	24-18
J. Outeiros	28	16	8	4	4	29-23

GD Ronda	24	16	7	3	6	21-23
E. Vermelhas	22	16	6	4	6	31-25
Canários	20	16	5	5	6	21-25
D. Regresso	20	16	6	2	8	24-29
Império	18	16	4	7	5	32-29
J. Estrada	15	16	4	3	9	24-38
Novamente	12	16	3	3	10	19-33
Corredoura	8	16	1	5	10	13-26

17.ª Jornada

- J. Outeiros-Aldeia Nova (Silvalde/sábado/15h)
- Canários-Lomba (Rio Largo/sábado/15h)
- Novamente-Ronda (Cassufas/sábado/15h)
- GD Idanha-D. Regresso (Idanha/domingo/9h)
- E. Vermelhas-Império (Silvalde/domingo/9h)
- J. Estrada-Corredoura (Paramos/domingo/10h)

III Divisão

- Cruzeiro-E. Divisão 3-3
- Morgados-Corga 1-2

- EP Anta-GD Outeiros 1-4
- Leões B-Guetim 2-2
- BP Anta de folga

Classificação

	P	J	V	E	D	F-C
Guetim	27	11	8	3	0	28-15
Cruzeiro	20	11	5	5	1	28-14
E. Divisão	19	11	5	4	2	32-20
Leões B	17	10	5	2	3	21-13
GD Outeiros	17	11	5	2	4	22-18
BP Anta	13	10	3	4	3	12-15
Corga	8	10	2	2	6	16-24
Morgados	6	11	2	0	9	8-25
EP Anta	5	11	1	2	8	6-29

12.ª Jornada

- Guetim-Cruzeiro (Guetim/sábado/15h)
- BP Anta-Leões B (Zona/sábado/15h)
- EP Anta-E. Divisão (Rio Largo/domingo/10h)
- GD Outeiros-Corga (Silvalde/domingo/11h)
- Morgados de folga



Pedro Leão eliminado no Espinho Challenger em ténis

Bernardo Mota desistiu terça-feira do Espinho Challenger, o torneio internacional masculino, de 25 mil dólares em prémios monetários (cerca

Bernardo Mota desiste com lesão nas costas

de 5444 contos), que a João Lagos Sports está a organizar nos campos de terra batida cobertos do Complexo de Ténis de Espinho.

“Bernardo Mota tem uma contusão na zona das costas flutuantes, do lado esquerdo, o que lhe limita bastante alguns movimentos. Não poderá jogar, por enquanto, a cem por cento e terça-feira de manhã observei-o, tratei-o e disse-lhe que a decisão era dele, mas que se jogasse poderia agravar problema”, explicou Abílio Costa, o enfermeiro da selecção nacional da Taça Davis, contratado pela João Lagos Sporta para dar apoio clínico ao Espinho Challenger.

O n.º 1 português nem chegou, deste modo, a entrar em campo para defrontar o alemão Tomas Behrend, na primeira ronda de singulares, ao mesmo tempo que teve de abandonar também a competição de pares. Bernardo Mota empareirava com Emanuel Couto e, na segunda-feira, a dupla lusa –que defendia o título de 2000 – tinha-se qualificado para os quar-

tos-de-final.

“Só não desisti dos pares logo no primeiro dia porque estivemos sempre a ganhar, com ‘breaks’ muito cedo, mas se soubesse que iria terminar o encontro com tantas dores teria desistido logo. Durante a noite, custou-me imenso dormir, por não ter nenhuma posição confortável”, disse o jogador português, que recebeu um ‘wild card’ de João Lagos.

O Espinho Challenger é um dos torneios preferidos de Bernardo Mota, por ter atingido os quartos-de-final em 1995 e 1998, e os oitavos-de-final em 1997 e 1999. No ano passado, quando a prova se dividiu em dois eventos, voltou a atingir os oitavos-de-final em Lisboa e só em Espinho perdeu na primeira ronda.

“Tenho muita pena de ter tomado esta decisão. Não estou nada feliz e sinto-me mesmo chateado, mas tive de desistir para evitar males maiores, porque tenho ainda esperança de representar Portugal na Taça Davis e de merecer um ‘wild card’ para o Estoril Open, uma prova de que gosto muito”, acrescentou o vice-campeão nacional, que foi substituído pelo ‘lucky loser’ espanhol Marc Lopez.

Bernardo Mota é, de facto, um dos convocados de José Vilela para o embate de Birmingham, em Abril, frente à Grã-Bretanha, na segunda ronda do Grupo 1 da Zona Euro-africana (II Divisão) da Taça Davis. Com a entrada para a ‘reforma’ de João Cunha e Silva e a ausência

de Nuno Marques por lesão num joelho, Bernardo Mota deverá ser titular indiscutível, tanto em singulares como em pares, ao lado de Emanuel Couto.

Pelas mesmas razões, o melhor português classificado no ranking mundial (ATP ‘Entry

System’) é igualmente um forte candidato a um dos ‘wild cards’ do Estoril Open e é normal que pretenda preservar-se para duas competições tão importantes.

Na opinião de Abílio Costa, “com tratamentos diários, Bernardo Mota deverá recuperar dentro de uma semana, ou seja, ainda a tempo da Taça Davis e do Estoril Open”.

Sem perder tempo, Bernardo Mota viajou terça-feira para Lisboa, “a fim de ser observado pelo médico Bernardo Vasconcelos, antes da partida do Benfica (futebol) para Marselha”, iniciando de seguida os tratamentos com o fisioterapeuta António Gaspar”.

Com a desistência de Bernardo Mota na terça-feira e o desaire de Pedro Leão na segunda-feira, por 6-1 e 6-0, frente ao checo Tomas Zib, a representação portuguesa ficou restrita a Emanuel Couto.

Entretanto, na prova de pares, o português António Van Grichen, que irá estreiar-se na Taça Davis em Abril, perdeu na primeira ronda, ao lado do finlandês Tommi Lenho, frente ao brasileiro Francisco Costa e ao georgiano Irakli Labadze por 2-6, 6-4 e 1-5.

Aluga-se

- T/2 mobilado
- T/3 mobilado
- T/1 mobilado
- T/3 s/ mobília
- T/2 s/ mobília

Vende-se

- T/3 Dúplex A Espinho
- T/3+1 Dúplex Espinho
- T/1 Gulpilhares
- T/2 Grijó
- Morada A Espinho
- Terrenos c/ proj. aprov.

HABIESPINHO - Tel. 22 731 12 19 • Tlm. 919532519
Email - gracaemoreira@telepac.pt AMI 3587

JOSÉ AUGUSTO G. OLIVEIRA

Serviço de Transporte de Mercadorias e Mudanças

ESPINHO
Tlf. 227 321 956 – Tlm. 934 250 209

VENDE-SE T0, T1 E T2 ESPINHO NA RUA 23

Apartamentos novos no centro de Espinho com Garagem Individual

Trata o Próprio • Tlm. 964247676 / 964177996

Portugal conseguiu 29 medalhas na primeira edição do Campeonato do Mundo de Atletismo em Pista Coberta INAS-FID, que decorreu na Nave Polivalente de Espinho. Foi uma prova que primou pela excelente organização, mas que se pautou pela ausência de público e que contou com a participação de cerca de duas centenas e meia de atletas oriundos de 26 países. A atleta espinhense, Maria Maganinho alcançou a terceira posição no triplo-salto, com 9,06 metros e uma quarta posição no lançamento de peso (7,48 metros).

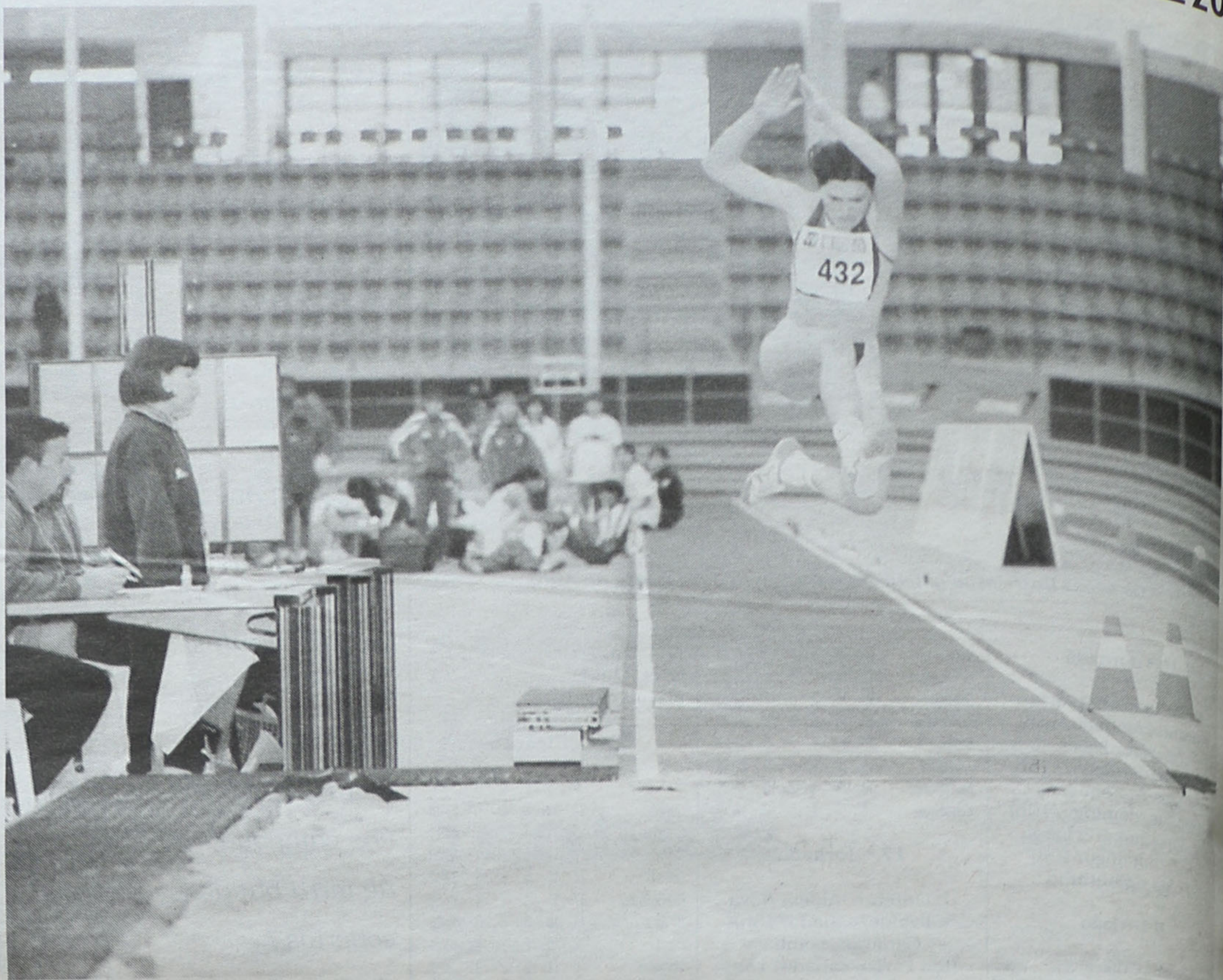

'Mundial' de atletismo para deficientes mentais na Nave

Espinhense Maria Maganinho em terceiro no triplo-salto

Manuel Proença (texto)
Nuno Alves (fotos)

A selecção de Portugal de Atletismo de Deficientes Mentais conseguiu alcançar 29 medalhas (sete de ouro, 12 de prata e 10 de bronze) no Campeonato do Mundo de Atletismo em Pista Coberta INAS-FID que decorreu na Nave Polivalente de Espinho, no fim-de-semana. O destaque vai, também, para os recordes do Mundo alcançados por Silvino Veiga, nos 200 metros (22,91), por Lenine Cunha nos 60 metros barreiras (9,14) e nos 4x200

metros por Artur Rodrigues, Lopo Castro, Lenine Cunha e Silvino Veiga (1.35,14).

De salientar a quarta posição conseguida pela espinhense Maria Maganinho no triplo-salto, com 9,06 metros e no lançamento de peso, com 7,48 metros.

Nesta prova, Carla Lisboa alcançou um recorde da Europa nos 60 metros barreiras (11,32), bem como Lenine Cunha no triplo-salto (14,06) e foram conseguidos oito recordes nacionais - Andreia Faria nos 60 e nos 200 metros, Silvino Veiga nos 60 metros, António

Soares nos 800 metros, Artur Rodrigues nos 400 metros, Fátima Matos no triplo-salto e de Portugal nos 4x200 metros (Carla Lisboa, Graça Fernandes, Andreia Faria e Fátima Matos) e nos 4x400 metros (Sara Costa, Andreia Faria, Graça Fernandes e Fátima Matos).

Eis os resultados:

60 metros (senhoras)

- Malgorzata Kleeman (Polónia), 8,08; Sylvia Valies (Suriname), 8,38; Ka-yan Tsang (Hong Kong), 8,38.

60 metros (homens)

- Sándor Ponyori (Hun-

VENDAS POR CATÁLOGO

Precisa-se

VENDEDORAS part-time ou full-time para produtos franceses. Bons lucros.

Telem. 919 035 252

DR. ILÍDIO SANTOS

MÉDICO DENTISTA

Implantes / Ortodontia Fixa / Prótese Fixa

Consultórios:

- R. 16 (Esquina Rua 19), n.º 545-1.º Dt.º - Espinho - Telef. 227342931
- R. Júlio Dinis, 748 - 4.º Esq.º - Sala 413 - Porto - Telef. 226007175
- R. Manuel Alves de Sá, 15 G - 4400-494 V.N. Gaia - Telef. 227118661 / 227118642

Acordos com: SAMS/QUADROS; ACASA; CGD; ADSE; ITT; SIM

Bom Café... é da

Casa Alves Ribeiro

Rua 19, 294 - ESPINHO

Tem Fábrica própria

A Casa Alves Ribeiro

da Rua 19, 294 - ESPINHO

tem dos maiores sortidos do país

em Vinhos do Porto datados,

Correntes, de Mesa,

Aguardentes Velhas

e Whiskys

CRIATIVIDADE É A NOSSA ESPECIALIDADE!

BPEL

PROJECTA
REMODELA
DECORA
O SEU ESPAÇO

RUA DA FONTE - SILVALDE
APARTADO 509
4506 ESPINHO CODEX
TELEFONE 227340918
FAX 227348731

CLÍNICA DE MEDICINA DENTÁRIA

Acordos com: PSP, ACASA, CGD, EDP, SAMS, PHILIPS, REFER, CRUZ VERMELHA

Dr. Jorge Pacheco

ORTOPANTOMOGRÁFIA, TELERRADIOGRÁFIA, IMPLANTOLOGIA, ORTODONTIA (fixa e removível), PRÓTESE (fixa e removível)

R. 8 n.º 381-1.º • 4500 ESPINHO • Telef. 227342718

VENDE-SE- ESPINHO

T3 - Novo, c/ 133 m2, na Rua 19/24 (virado a sul em frente ao jardim do tribunal), aq. central, banh. hidromassagem, cozinha completa, c/ arrumos + garagem individual.

T4 Dúplex c/ 236 m2 na Rua 18 (junto à Igreja), c/ terraço 30,9 m2 + garagem individual.

Diversas LOJAS (Aluguer, Venda, Trespasse) nos melhores locais.

Trata o próprio - Tlms. 964247676 / 964177996

gria), 7,19; Fu-sang Chan (Hong Kong), 7,35; Silvino Veiga (Portugal), 7,37.

60 metros barreiras (senhoras) - Rabia Bel Haj Ahme (Tunisia), 10,82; Carla Lisboa (Portugal), 11,32; Sandra Gomes (Portugal), 13,32.

60 metros barreiras (homens) - Lenine Cunha (Portugal), 9,14; Tornasz Smokowski (Polónia), 9,79; Ziad Berriche (Tunisia), 9,88.

200 metros (senhoras) - Malgorzata Kleeman (Polónia), 26,68; Shannelle Smith (Inglaterra), 27,74; Heli Kollom (Estónia), 28,06.

200 metros (homens) - Silvino Veiga (Portugal), 23,04; Tomasz Smokowski (Polónia), 23,33; Fu-sang Chan (Hong Kong), 23,57.

4x200 metros (senhoras) - Polónia (Malgorzata Kleeman, Sabina Stenka, Arleta Meloch e Barbara Bieganski), 1,50,31; Inglaterra (Annette Cornwall, Claire Ryan, Lynda Newell e Shannelle Smith), 1,56,48; Hong Kong (Kwork-ye Lau, Ka-yan Tsang, Yuk-ping Cheung e Pik-kwan Chan), 1,57,76.

4x200 metros (homens) - Portugal (Artur Rodrigues, Lopo Castro, Lenine Cunha e Silvino Veiga), 1,35,14; Polónia (Tomasz Smokowski, Andrzej Janos, Kamil Wiak e Rafat Kore), 1,41,41; Inglaterra (Thomas Poulton-Whi, Alex Morawiec, Graham Dunham e Philip Burns), 1,43,30.

400 metros (senhoras) - Barbara Bieganski (Polónia), 58,58; Sabina Stenka (Polónia), 62,86; Heli Kollom (Estónia), 63,24.

400 metros (homens) - Zsolt Orsos (Hungria), 51,63; Artur Rodrigues (Portugal), 53,22; Rafat Kore (Polónia), 53,38.

4x400 metros (senhoras) - Polónia (Barbara Bieganski, Sabina Stenka, Bogumila Zedig e Arleta Meloch), 4,17,62; Portugal (Sara Costa, Andreia Faria, Graça Fernandes e Fátima Matos), 4,33,54; Inglaterra (Shannelle Smith, Emma Knight, Jennifer Hilton e Claire Ryan), 5,00,32.

4x400 metros (homens) - Tunisia (Ziad Berriche, Soufine Bem Amara, Kramel Hajri e Wissem Ben Bahri), 3,37,78; Portugal (Lenine Cunha, António Soares, Artur Rodrigues e Silvino Veiga), 3,38,29; Suécia (Mats Claesson, Henrik Hertel, Mihael Malmer e Magnus Bartfors), 3,38,78.

800 metros (senhoras) - Barbara Bieganski (Polónia), 2,20,99;

Sabina Stenka (Polónia), 2,29,41; Fátima Matos (Portugal), 2,30,88.

800 metros (homens) - Rafat Kore (Polónia), 1,59,89; António Soares (Portugal), 2,01,75; Zsolt Orsos (Hungria), 2,04,78.

1500 metros (senhoras) - Arleta Meloch (Polónia), 4,49,30; Lurdes Viais (Portugal), 5,26,70; Graça Fernandes (Portugal), 5,37,55.

1500 metros (homens) - António Mariz (Portugal), 4,12,68; Kamil Wiak (Polónia), 4,13,13; Kamel Hajri (Tunisia), 4,13,15.

3000 metros (senhoras) - Arleta Meloch (Polónia), 10,36,16; Lurdes Viais (Portugal), 11,43,48; Fernanda Ribeiro (Portugal), 11,51,59.

3000 metros (homens) - António Mariz (Portugal), 9,03,76; Kamil Wiak (Polónia), 9,16,08; Kamel Hajri (Tunisia), 9,17,73.

3000 metros marcha (senhoras) - Mara Gomes (Portugal), 21,01,16; Catarina Gameiro (Portugal), 21,09,36; Isabel Antunes (Portugal), 24,58,56.

3000 metros marcha (homens) - José Dias (Portugal), 16,46,18; Jacinto Ribeiro (Portugal), 16,46,33; Fernando Silva (Portugal), 17,06,34.

Lançamento de peso (senhoras) - Ewa Durska (Polónia), 12,64; Joanna Gad (Polónia), 11,27; Sirly Tiik (Estónia), 10,15.

Lançamento de peso (homens) - Krzysztof Kaczmarek (Polónia), 11,63; Francisco Anaya (México), 11,49; Mohamed Ali Fatnas (Tunisia), 11,19.

Salto em altura (senhoras) - Bogumila Zedig (Polónia), 1,48; Shannelle Smith (Inglaterra), 1,35; Sirly Tiik (Estónia), 1,35.

Salto em altura (homens) - Wissem Bem Bahri (Tunisia), 1,78; Carlos Ferreira (Portugal), 1,75; Álvaro Marinho (Portugal), 1,69.

Salto em comprimento (senhoras) - Mária Órsos (Hungria), 4,98; Sirly Tiik (Estónia), 4,91; Ka-yan Tsang (Hong Kong), 4,86.

Salto em comprimento (homens) - Sándor Ponyori (Hungria), 6,91; Wissem Bem Bahri (Tunisia), 6,53; Lenine Cunha (Portugal), 6,52.

Tripla-salto (senhoras) - Rabia Bel Haj Alune (Tunisia), 9,36; Fátima Matos (Portugal), 9,22; Maria Maganinho (Portugal), 9,06.

Tripla-salto (homens) - Wissem Bem Bahri (Tunisia), 14,44 metros; Lenine Cunha (Portugal), 14,06; Ziad Berriche (Tunisia), 12,59.

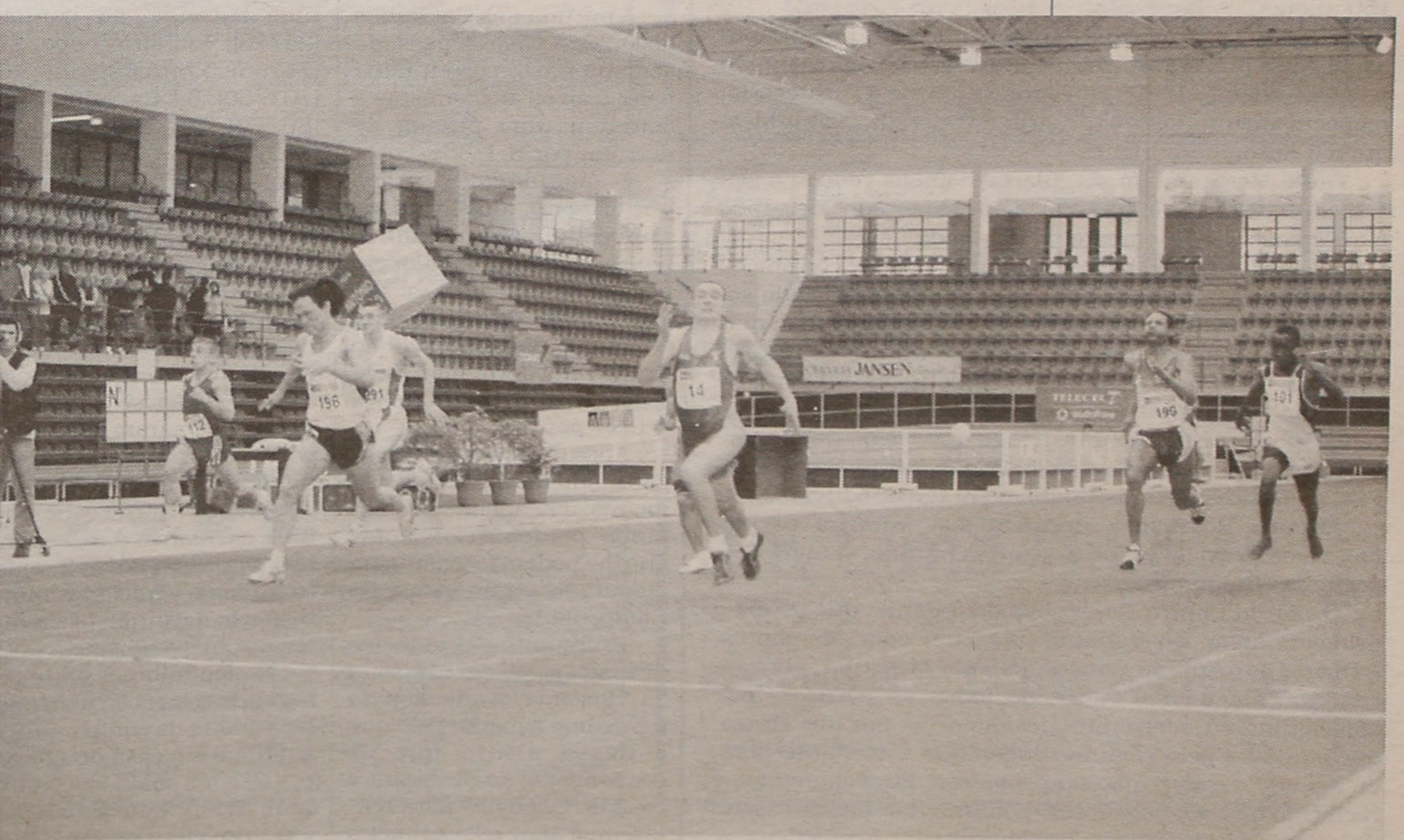

Nacional da III Divisão Xadrez academista em terceiro

A Secção de Xadrez da Associação Académica de Espinho encontra-se a participar, pela segunda vez consecutiva, no Campeonato Nacional da III Divisão e decorridas que estão três jornadas só sofreu uma derrota.

Na primeira jornada do Campeonato os academistas apresentaram-se desfalcados e averbaram uma derrota frente à Associação Cultural e Recreativa de Vale de Cambra por 3,5 - 0,5.

Mas, na segunda jornada e com a equipa completa os representantes de Espinho não deram qualquer hipótese à fortíssima equipa de S. João da Madeira que veio da II Divisão Nacional, batendo-os sem apelo nem agravo por 3,5 - 0,5.

No último fim-de-semana, a partida correspondente à terceira jornada do campeonato disputou-se em Guimarães, onde os academistas bateram a jovem equipa do Grupo de Xadrez de Vila Pouca também por 3,5 - 0,5. A Associação Académica de Espinho está integrada na Série A da III Divisão, competindo com mais 9 equipas oriundas do Norte do país e nesta divisão as três últimas equipas descem aos Distritais.

O objectivo da Turma do Mocho é a manutenção e neste momento encontra-se bem posicionada no terceiro lugar da tabela com outras duas equipas. A classificação geral é a seguinte: 1.º Gambozinos e Vale de Cambra (9 pontos); 3.º S. João da Madeira, Realidade e AA Espinho (7); 6.º CAR Guimarães (6); 7.º HC Águias do Porto (5); 8.º CD Portugal (4); F.C. Foz e Vila Pouca (3).

Os próximos jogos disputam-se já no próximo fim de semana, sábado em casa dos Gambozinos, no Porto e domingo frente aos Águias do Porto, pelas 14.30 horas, na Nave Polivalente. Os jogadores que compõem a equipa academista são: José Azevedo, Amadeu Loureiro, Sérgio Ribeiro, Francisco Manero Lemos, Martinho Cardoso, Artur Sequeira e Romano Queirós.

Sandra Soares

Campeonatos Abertos Badminton do CD Espinho em Matosinhos

O Centro Desportivo de Espinho participou nos Campeonatos Abertos de Badminton da Cidade de Matosinhos, concorridos por quinze equipas nacionais num total de 150 atletas.

O Centro Desportivo de Espinho (núcleo de badminton) tem o grato prazer de comunicar que esteve representado por três atletas de 2.ª categoria e um de 1.ª categoria, respectivamente João Artur, Arlindo Carvalho, Paulo Mesquita e António Rodrigues.

Paulo Mesquita em singulares-homens venceu o seu 1.º embate, tendo na partida seguinte perdido obrigando o adversário ao desempate na chamada negra.

João Artur também em singulares venceu e convenceu nas suas duas primeiras partidas, tendo claudicado somente na meia final, quedando-se pelo terceiro lugar, mas deixando a impressão de que poderá atingir os lugares cimeiros. Este atleta também competiu na variante de pares-mistos juntamente com Cláudia Faria de Leiria, vencendo na negra o par de Braga através do desempate (negra), tendo perdido na meia final contra o par de São Paio de Oleiros, ficando também em terceiro lugar.

António Rodrigues venceu a sua primeira partida facilmente tendo perdido a segunda partida, ficando pela segunda eliminatória.

O par do Centro Desportivo de Espinho que ocupa o primeiro lugar do 'ranking' nacional com 55 pontos, formado por Arlindo Carvalho/Paulo Mesquita, abriram caminho até à final vencendo todas as partidas, não conseguindo no entanto desfeitear o par de Braga, quedando-se pelo segundo lugar que é bastante bom, atendendo a que é um campeonato muito competitivo e recheado de bons jogadores, continuando mesmo assim no primeiro lugar do 'ranking' nacional.



FLASHES

A equipa de infantis femininas do Sporting Clube de Espinho continua bem lançada no Campeonato Nacional daquela categoria; as 'tigres' derrotaram o Colégio Calvão, em casa do adversário, por 1-3 (16-25, 25-27, 25-22 e 21-25) e ocupam a primeira posição da tabela classificativa, a par com o Boavista.



Hóquei em patins academista

Dupla derrota

A equipa sénior de hóquei em patins da Associação Académica de Espinho disputou na passada semana dois jogos que tinham sido adiados por às condições do piso, o primeiro nos Carvalhos e o segundo em casa, averbando duas derrotas que a afastaram dos primeiros lugares da tabela.

A partida nos Carvalhos decorreu a meio da passada semana e não correu nada bem, com os academistas a sofrerem uma pesada derrota, por 5-1.

E quando se pensava que os resultados maus seriam definitivamente ultrapassados eis que o Valongo, depois de ter visto o seu jogo adiado, devido ao mau estado do piso do Pavilhão Arquitecto Jerónimo Reis, regressa a Espinho para vencer por 3-2.

Apesar de já terem lugar garantido no grupo dos primeiros, a Académica de Espinho perdeu seis pontos que lhe podem fazer falta na disputa da segunda fase do Campeonato.

Entretanto e devido aos diversos jogos em atraso, a 21.ª jornada foi adiada para o próximo sábado, pelo que é nessa altura que os academistas se deslocam a casa do Cucujães para tentarem acabar esta primeira

fase da melhor maneira.

Resultados - seniores - II Divisão/Zona Norte: (20.ª jornada) AA Espinho-Valongo, 2-3.

Classificação (II Divisão/Zona Norte): 1.º Sanjoanense (-1 jogo), 46 (103 golos marcados/72 golos sofridos); 2.º Famalicense (-1 jogo), 44 (97/59); 3.º Juventude Pacense, 43 pontos (84/73); 4.º Nortecoope, 41 (74/53); 5.º AA Espinho, 40 (101/60); 6.º Carvalhos, 36 (86/70); 7.º Valongo, 31 (102/102); 8.º Cucujães (-1 jogo), 25 (72/74); 9.º AD Barcelos, 24 (57/69); 10.º Juventude de Viana, 21 (68/110); 11.º Santa Cruz, 18 (65/100); 12.º Fânzeres (-1 jogo), 8 (70/136).

Ao contrário dos maus resultados averbados pela equipa sénior, os escalões jovens brilharam nos respectivos torneios de encerramento, com os juvenis a golearem o Nortecoope por 8-0 e os infantis A o Desportivo da ordem por 9-2, mas os juniores e iniciados também não deixaram os créditos por mãos alheias.

No feminino, a noite de segunda-feira ficou marcada pela vitória da equipa sénior feminina em casa do Alfena por 3-1. As mais jovens foram, no fim-de-semana a casa do Vila boa de Bispo

perder por 1-0, um bom resultado tendo e conta o historial da equipa adversária na modalidade.

Resultados dos restantes escalões: Juvenis - AA Espinho - Nortecoope, 8-0; Juniores - AA Espinho - Nortecoope, 6-3; Iniciados - AA Espinho - D. Ordem, 3-0; Infantis-A - AA Espinho - D. Ordem, 9-2; Feminino Sub-16 - AA Espinho - VB Bispo, 0-1; Feminino - Alfena - AA Espinho, .

Próximos jogos: Juvenis

- Juv. Pacense-AA Espinho (sábado, 15h); Juniores - Ola Mouriz-AA Espinho (sábado, 16h15); Seniores - Cucujães-AA Espinho (sábado, 21h); Iniciados - Paço Rei-AA Espinho (domingo, 10h); Infantis-A - Paço Rei-AA Espinho (domingo, 11h); Feminino Sub-16 - Gulphares-AA Espinho-VB Bispo (domingo, 16h); Feminino - OC Barcelos-AA Espinho (domingo, 17h).

Sandra Soares

Hóquei em campo - Taça Académica e Lamas reencontram-se

Depois da vitória conquistada no sintético de um dos seus maiores rivais, a equipa sénior de hóquei em campo da Associação Académica de Espinho conseguiu o apuramento para a final da Taça de Portugal, onde vai defrontar o lamas, numa repetição da edição de 2000.

Esperava-se que os academistas não tivessem a vida facilitada no terreno do Sport, mas os atletas resolveram dar um pontapé nos maus resultados e pobres exibições dos últimos jogos, esmagando o adversário com cinco golos sem resposta, todos conseguidos na segunda parte.

No sintético de Lamas, a turma da casa também venceu o Ramaldense por uma avultada vantagem (3-0), carimbando o passaporte para a final e contrariando as expectativas em que se contava com uma meia-final muito disputada.

A final União de Lamas-Académica de Espinho é uma repetição da edição do ano anterior em que os espinhenses venceram por 2-1 conquistando a Taça de Portugal, esperando-se que também o êxito da 'Turma do Mocho' se repita.

Entretanto, depois do desaire no Campeonato Nacional, a Académica de Espinho começa a disputar a II Divisão, já neste sábado, pelas 15.30 horas, no sintético de Lamas, onde defronta o Barranha.

Sandra Soares



Daniela Mercury antecipa agenda de Verão

Vulcão da Baía explode no Casino de Espinho

Trata-se de um concerto que destaca o seu último trabalho discográfico, 'Sol da Liberdade', do qual fazem parte temas sobejamente conhecidos do grande público, como 'Ilê Pérola Negra' e 'Como vai você' - música inserida na banda sonora da telenovela brasileira 'Laços de Família', recentemente exibida em Portugal.

A cantora baiana interpretará ainda os principais êxitos da sua carreira, fazendo jus à expectativa do público nortenho que, de resto, já lotou a capacidade do Salão Atlântico.

'Canto da Cidade', 'Feijão com Arroz' e 'Elétrica' - álbuns que lideraram o ranking de discos vendidos - fazem parte do

repertório musical que Daniela traz até Espinho, tanto mais que a artista garantiu já não esquecer os temas preferidos da legião de fãs que a acompanha desde a primeira digressão em Portugal.

Ciclone que atravessou o Atlântico

Daniela Mercury revela, desde muito cedo, um interesse invulgar pela área artística. A paixão pelo canto leva-a a participar em espectáculos de música popular brasileira e a aventurar-se nos trios eléctricos - espectáculos num palco montado sobre um camião sonorizado com 110 'mega-

watts' eléctricos -, no Carnaval da Baía.

Em 1991, lança o primeiro disco, 'Suingue da Cor', que rapidamente se transforma num sucesso de vendas - facto ao qual não terá sido alheia a circunstância das rádios do nordeste brasileiro terem colocado aquele trabalho na lista de discos mais emitidos.

Um ano mais tarde, com 'Canto da Cidade', álbum lançado pela consagrada editora discográfica Sony, Daniela Mercury conquista o Brasil, granjeando os aplausos da crítica e do público, que a elevam ao estatuto de fenómeno musical ao atingir a posição cimeira do 'top' de vendas.

Daniela Mercury 'voa' para a mercado internacional com o espectáculo 'Feijão com Arroz', dando a conhecer os sons e os ritmos quentes da sua terra natal. Com uma presença em palco ímpar, a intérprete alcança definitivamente o epíteto de vulcão, através de uma alegria contagiante e de uma energia telúrica.

No palco do Casino de Espinho, a performance da artista será, uma vez mais, objecto do delírio colectivo dos espectadores que não regatearão esforços para mostrar o afecto que os une à grande embaixadora da música brasileira.

O Casino de Espinho realiza um espectáculo

com Daniela Mercury, sábado, às 23 horas, no Salão Atlântico.

Na circunstância, o 'Vulcão da Baía' - como é frequentemente

apelidada - apresenta, pela primeira vez em Portugal,

o espectáculo que caracteriza a 'tourné'

agendada para o Verão.

VENDE-SE MORADIA TIPO T3

A 500 metros do centro de Espinho, perto das escolas EB 1, EB 23 e do Centro de Saúde. Local muito calmo. Janelas com vistas para o mar. Tem 2 garagens, dá para 4 carros. Amplos arrumos, jardim todo murado e pátio.

Trata o próprio. Contacto: 91 707 47 03

SOALTER - Const. Sousa & Alves, Lda.

A P A R T A M E N T O S

LOJA c/ 80 m2 de Gaveto (R. 14 e 29)

LOJA c/ 80 m2 na Rua 29

APARTAMENTOS DE LUXO P/ HABITAR

APARTAMENTOS NOS ARREDORES DE ESPINHO

Contacto: 91 969 06 55

Passa-se em Espinho

CAFÉ / PASTELARIA / SALÃO DE CHÁ

Situado em local privilegiado.

Muito bom movimento.

Telef. 22 731 30 62

ESPINHO T8 + Escritório

Excelentes acabamentos, 6 lugares de garagem, terraço, amplas áreas

GGR

AMI 1817
96 424 1942
96 634 4404
96 611 6732

ESPINHO T4

Excelentes Áreas, 3 frentes, ótimas vistas, bons acabamentos, lugar de garagem (2 automóveis)

GGR

AMI 1817
96 424 1942
96 634 4404
96 611 6732

ARMAZÉM

ALUGA-SE
NA ZONA
INDUSTRIAL
DE ESPINHO.
ÁREA: 650 M2

Telefone,
22 734 31 06

Em Paramos aluga-se MORADIA CONSTRUÇÃO RECENTE EM ESPAÇO PRIVADO

C/ lavandaria fechada anexa, espaço privado para carro, c/ 2 quartos, sala c/ lareira, cozinha mobilada, WC completo. Renda acessível.

Telef. 22 734 35 35

ATENÇÃO

ESPINHO - GAIA - FEIRA - OVAR
T1 - T2 - T3 - T4 - MORADIAS - TERRENOS

Os melhores preços • O melhor serviço

Antes de comprar fale connosco não paga por isso
Tratamos de todo o processo de crédito e escrituras

22 731 91 97 - 96 586 17 64/5

comercial@joaopassos.pt

www.joaopassos.pt



AMI 4541

SEQUER COMPRAR, VENDER OU ALUGAR
CONTACTE-NOS

PREÇOS SEM COMPARAÇÃO

T1 - Novos - A Espinho - 11.000 cts.
T2/T3 - Novos - A Espinho - Coz. equipada, lug. garagem - 14.500/17.000 cts.
T3 - R. 19 - Espinho - Gar. ind. p/ 2 carros, lavandaria - 25.000 cts.
T3+1 Dúplex - Novo - A Espinho - Vistas p/ o mar - 26.000 cts.
T4 - C/ novo - A Espinho - Boa localização - 18.500 cts.
Moradias - T3 - Novas - A Espinho - Aq. central, ban. hidromas - 29.000 cts.
Moradia T3 - Cortegaça - C/ V, R/C, garagem, pátio, arrumos - 18.000 cts.
Moradia T3 - Esmoriz - 250 m2 - Espectacular - 26.000 cts.

Se quer vender o seu apartamento contacte-nos
Av. 24, n.º 237 • Telef. 96 428 55 46 / 93 325 98 26

Dr. Lima Ribeiro

Médico

Especialista de Clínica Geral

Consultório: Rua 23, n.º 344 - 2.º C

Telefs.: 22 734 88 46 ou 96 235 37 45



Informações pelo telefone 22 733 55 00

De 23 a 29/03/2001

SESSÕES DIÁRIAS

De SEGUNDA a SÁBADO - Às 15h30 e 21h45

DOMINGOS e FERIADOS - Às 15h30 - 18h00 - 21h45

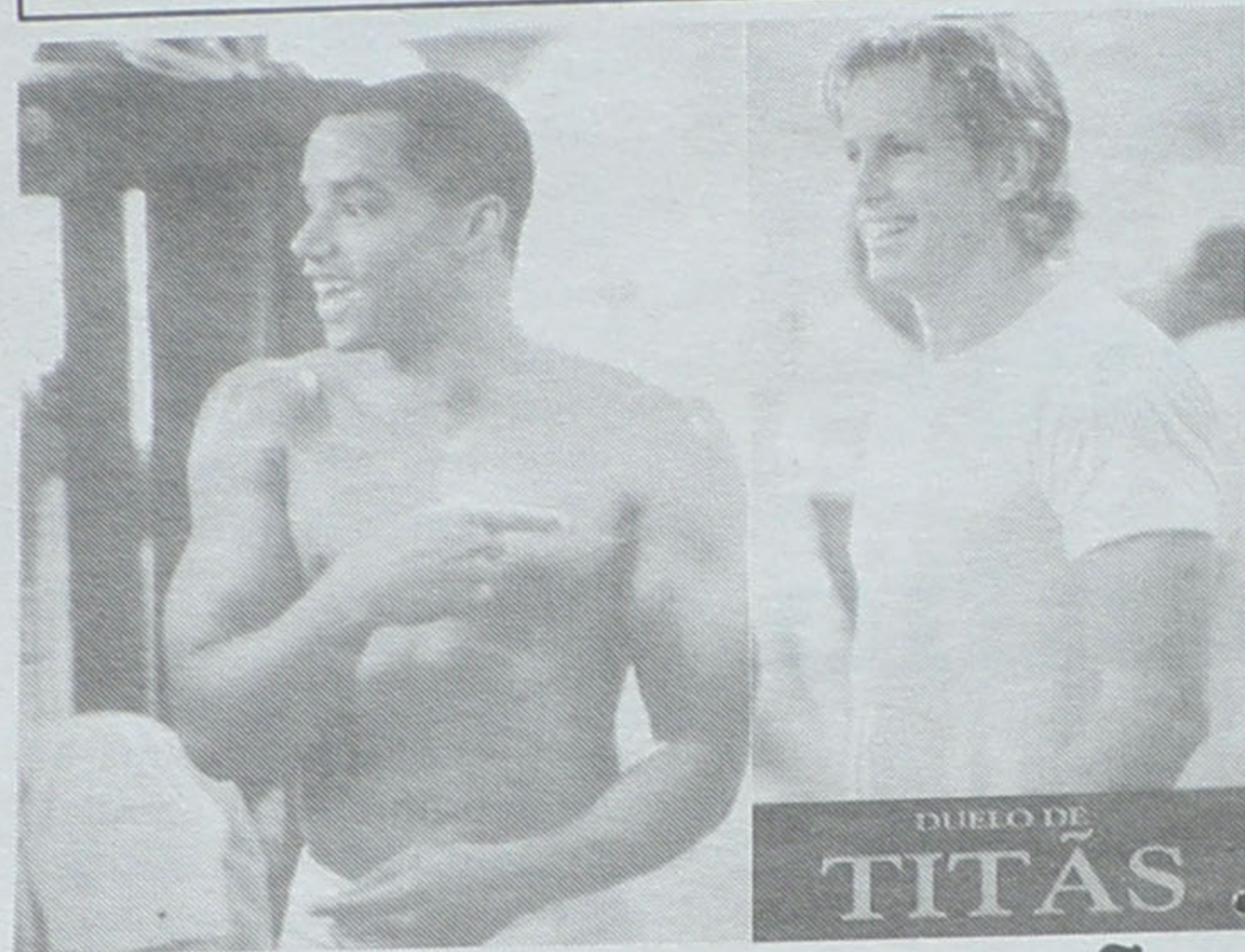

DUELO DE TITÃS

com DENZEL WASHINGTON e WILL PATTON
Género: AVENTURA M/ 12 anos

FARMÁCIAS DE SERVIÇO

Sexta (16) - TEIXEIRA Ctr. Com. Solverde/1, Avenida 8 - Tel. 227340352;
Sábado (17) - SANTOS Rua 19, n.º 263 - Tel. 227340331;
Domingo (18) - PAIVA Rua 19, n.º 319 - Tel. 227340250;
Segunda (19) - HIGIENE Rua 19, n.º 293 - Tel. 227340320;
Terça (20) - GRANDE FARMÁCIA Rua 8, n.º 1025 - Tel. 227340092;
Quarta (21) - CONCEIÇÃO R. S. Tiago, n.º 709, Silvalde - Tel. 227311482;
Quinta (22) - TEIXEIRA ... Ctr. Com. Solverde/1, Avenida 8 - Tel. 227340352.

ORAÇÃO AO DIVINO ESPÍRITO SANTO

Divino Espírito Santo, Vós que me esclareceis tudo, Iluminai todos os meus caminhos para que eu atinja a felicidade. Vós que me concedeis o sublime Dom de perdoar e esquecer as ofensas, até o mal que me tenham feito. Vós que estais comigo em todos os instantes eu quero, humildemente agradecer por tudo o que tenho e confirmar uma vez mais a minha esperança de um dia merecer e poder juntar-me a Vós e todos os meus irmãos na perpétua Glória da Paz.

Obrigado mais uma vez (a pessoa deverá fazer esta oração por três dias seguidos, sem dizer o pedido e dentro de três dias terá alcançado a graça por mais difícil que seja). Publicar assim que receber a graça. (Publicado por ter recebido a graça).

M.M.



CLUBE AUTOMÓVEL DE ESPINHO

ASSEMBLEIA GERAL ORDINÁRIA Convocatória

De harmonia com o disposto nos Estatutos, convoco a Assembleia Geral do Clube Automóvel de Espinho, a reunir em Sessão Ordinária, na sede do Clube, no próximo dia 30 de Março, pelas 20h30, com a seguinte ordem de trabalhos:

- Discussão e votação do Relatório e Contas do exercício referente ao ano 2000.
- Outros assuntos de interesse para o Clube.

Se à hora fixada não se registar a presença do mínimo legal de sócios a mesma será realizada em segunda convocação, uma hora mais tarde com o número de sócios presentes, tornando-se as suas conclusões definitivas.

Espinho, 12 de Março de 2001

Presidente da Mesa da Assembleia Geral
a) Rui Manuel Vita de Lacerda Machado



Direcção Regional
do
Norte

EDITAL

D-32002/P

Faço saber que Maia & Alves, Lda., pretende obter licença para uma instalação de armazenagem de combustíveis constituída por Parque de garrafas para venda ao público, sita em Rua dos Miros, freguesia de Silvalde, concelho de Espinho, distrito de Aveiro.

A referida instalação encontra-se abrangida pelas disposições dos Decretos n.º 29034, de 01 de Outubro de 1938 e 198/70, de 07 de Maio que regulamentam a importação, armazenagem e tratamento industrial dos petróleos brutos, seus derivados e resíduos, e pelos respectivos regulamentos de segurança.

Em conformidade com as disposições do citado Decreto n.º 29034, convidam-se as entidades singulares ou colectivas a apresentar por escrito, dentro do prazo de 20 dias contados da data de publicação deste edital, as suas reclamações contra a concessão da licença requerida e a examinar o respectivo processo na morada abaixo indicada.

Porto, 05-03-2001

Pel'O Director Regional
(L. M. Vilela Pinto, Director de Serviços)

a) José Alberto Lopes Ferreira
(Chefe de Divisão de Combustíveis)

ASSOCIAÇÃO DE CULTURA E ENSINO Universidade Sénior de Espinho - Espinho

Convocatória 2/2001

Ao abrigo do disposto no n.º 4 do art.º 12.º dos Estatutos da Associação de Cultura e Ensino de Espinho, convoco os sócios para uma reunião da Assembleia Geral Extraordinária, que se realizará no dia 4 de Abril, às 17 horas, na sede da Associação, à Rua 14, 870, Espinho, com a seguinte ordem de trabalhos:

- 1 - Deliberação sobre alteração dos Estatutos: a - Artigo 1.º (Sede); b - Artigo 11.º (Eleição dos Corpos Sociais); c - Artigo 16.º (Composição da Direcção); d - Artigo 20.º (Conselho Fiscal).
- 2 - Eleger os Corpos Sociais da Associação de Cultura e Ensino de Espinho, para o próximo mandato.

As listas para os Corpos Sociais deverão dar entrada na sede da Associação até às 17 horas do dia 30 de Março.

Podem fazer parte das listas, todos os sócios que tenham regularizada a sua situação, à data da entrega das respectivas listas.

Espinho, 19 de Março de 2001

Presidente da Mesa da Assembleia,

a) Prof. Dr. Alberto A.O.P. Hespanhol

«Defesa de Espinho» - 3599 - 2001-03-22

TRIBUNAL JUDICIAL DA COMARCA DE ESPINHO

Anúncio

1.ª publicação

EXECUÇÃO DE SENTENÇA N.º 147/A/98

1.º JUÍZO - 1.º JUÍZO

Por este Tribunal correm éditos de VINTE DIAS, contados da segunda e última publicação do anúncio, CITANDO os credores desconhecidos da Executada MARCOFE - MANUFACTURAS DE CIMENTO, LDA., com sede em Boavista, 3885 ESMORIZ, para no prazo de QUINZE DIAS, posterior ao dos éditos, reclamarem os seus créditos pelo produto dos bens penhorados, sobre que tenham garantia real, na execução acima identificada, movida por A. GOMES DA SILVA & C.ª, LDA.

Espinho, 12/02/2001

O Juiz de Direito,

a) Armando da Rocha Azevedo

A Escrivã Adjunta,

a) Maria Manuela Barradas Martins

† José da Silva Almeida

PARAMOS - ESPINHO

Agradecimento e Missa do 7.º Dia

Sua esposa, filhos, nora, genro, netos, irmãos e demais família vêm, por este único meio, agradecer a todas as pessoas que se dignaram assistir ao funeral do seu ente querido ou que de outro modo lhes manifestaram o seu pesar e comunicam que segunda-feira, dia 26, pelas 19 horas, na Igreja Paroquial de Paramos, se celebra missa do 7.º dia em sufrágio de sua alma, pelo que antecipadamente agradecem a todos quantos se dignem participar nesta Santa Eucaristia.



Paramos - Espinho, 22 de Março de 2001

Esposa - D. Maria da Conceição de Jesus da Silva
Filhos - D. Rosa Maria de Jesus Almeida Camilo
- D. Anabela Maria de Jesus Almeida
- Sr. José Fernando de Jesus Almeida
Nora - D. Marlene Maria Fonseca Camilo Almeida
Genro - Sr. António Joaquim Fonseca Camilo
- netos, irmãos e demais família

Agência Funerária Emídio da Silva Alves - Rua da Relva, 80 - 3885 Esmoriz - Tel. 25672222

† Rancho Regional Recordar é Viver de Paramos - Espinho

Vem por este único meio, agradecer a todas as pessoas que se dignaram assistir ao funeral do sr. José da Silva Almeida, membro da Direcção e comunica que segunda-feira, dia 26, pelas 19 horas, na Igreja Paroquial de Paramos, se celebra missa do 7.º dia em sufrágio de sua alma, pelo que antecipadamente agradecem a todos quantos se dignem participar nesta Santa Eucaristia.



Paramos - Espinho, 22 de Março de 2001

Agência Funerária Emídio da Silva Alves - Rua da Relva, 80 - 3885 Esmoriz - Tel. 25672222

«Defesa de Espinho» - 3599 - 2001-03-22

TRIBUNAL JUDICIAL DA COMARCA DE ESPINHO

Anúncio

2.ª publicação

EXECUÇÃO DE SENTENÇA N.º 248/B/99
1.º JUÍZO - 1.º SECÇÃO

Por este Tribunal, JUÍZO E SECÇÃO, correm éditos de VINTE DIAS, contados da segunda e última publicação do anúncio, CITANDO os credores desconhecidos da Executada RADIODIFUSÃO, CULTURA E INFORMAÇÃO, LDA., COM SEDE NA RUA 14 N.º 648, 3.º, 4500 ESPINHO para, no prazo de QUINZE DIAS, posteriores aos dos éditos, reclamarem os seus créditos pelo produto dos bens penhorados, sobre que tenham garantia real, na execução acima identificada, movida por SANTA CASA DA MISERICÓRDIA DE ESPINHO, COM SEDE EM LUGAR DE PEDREGAIS, ANTA 4500 ESPINHO.

Espinho, 12 de Março de 2001.

O Juiz de Direito,

a) Armando da Rocha Azevedo

A Escrivã Adjunta,

a) Maria Manuela Barradas Martins

LABORATÓRIOS VÍDEO

- Montagens de filmes amadores V8 - VHS - SVHS
- Fazemos mudança de sistema de cassetes video de todo o mundo p/ o nosso sistema PAL e o inverso
- Recorde os seus filmes Super 8mm (bobines) passando-os para video VHS

Contactos:

Tel. 22 734 53 44
Telem: 962 788 407
24 horas por dia

Amaro José de Almeida Lima

Missa do 12.º Aniversário

Sua esposa, filhos, genros, noras e netos, participam às pessoas das suas relações e amizade a celebração da missa do 12.º aniversário, em sufrágio da alma do seu ente querido, dia 24, sábado, às 19 horas, na Igreja Matriz de Espinho, ficando desde já muito reconhecidos a todos os que se dignarem assistir a este piedoso acto.



Manuel Gomes Rocha

† Missa do 2.º Aniversário

Recordando-o com saudade, sua esposa, filhos, netos e restante família, mandam celebrar missa pelo seu eterno descanso, dia 22, quinta-feira, às 19 horas, na Capela de N.ª Sr.ª da Guia, em Paramos. Desde já agradecem a quem comparecer.

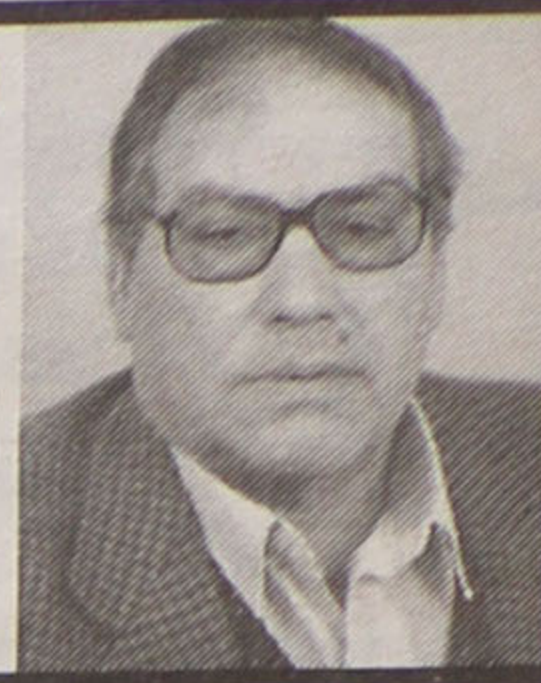

António Ferreira da Rocha Cadinha

† Missa do 23.º Aniversário

Seus filhos comunicam que será celebrada missa por alma do saudoso extinto, dia 24, sábado, às 18h30, na Igreja Paroquial de Anta.

Desde já agradecem a todas as pessoas que comparecerem.



Maria Isabel Duarte

Missa do 7.º Aniversário

Seu marido, filhos, noras, genros e netos vêm, por este meio, comunicar que será celebrada missa por alma da saudosa extinta, dia 25, domingo, às 11 horas, na Igreja Paroquial de Silvalde.

Agradecem desde já a todas as pessoas que assistirem a esta celebração.



Manuel Lino de Jesus Pereira (Lino Capela)

Missa do 1.º Aniversário

Sua esposa, filha, genro, neto e restante família vêm, por este meio, participar que será celebrada missa por sua alma, dia 27, terça-feira, às 18 horas, na Igreja Matriz de Espinho.

Desde já agradecem a quem comparecer.



Maria da Glória da Silva Gomes

Agradecimento e Missa do 7.º Dia

Sua filha, genro, netos e demais família vêm, por este meio, agradecer, muito sensibilizada e reconhecida, às pessoas que tomaram parte no funeral ou que de outro modo se associaram à sua dor. Comunicam que a missa do 7.º dia será celebrada domingo, dia 25, pelas 19 horas, na Igreja Matriz de Espinho. Desde já agradecem a todos quantos participarem na Santa Eucaristia.



Espinho, 22 de Março de 2001

Maria da Glória da Silva Gomes Camarinha
Joaquim Fernando Mendes Camarinha
Ivo Fernando Gomes Camarinha
João Manuel Gomes Camarinha

FUN. N.ª SR.ª D'AJUDA - SANCEBAS & LUÍS ALVES - Rua 20 - Telef. 227345129

† Alice de Miranda de Melo Oliveira Pires Marques

Missa do 3.º Aniversário

A família participa e agradece a todos que possam assistir a este acto religioso a realizar na Igreja Matriz de Espinho, no dia 22, hoje, quinta-feira, às 18 horas, ou que de alguma forma rezem pela sua alma, neste 3.º ano de grande saudade.



ANTA - ESPINHO

† Domingos Alves Leite

Missa do 1.º Aniversário

Sua esposa, filho, nora e neto vêm, por este meio, comunicar a todas as pessoas das suas relações e amizade que mandam celebrar missa do 1.º aniversário do seu falecimento, dia 27/03, pelas 8 horas, na Igreja Paroquial de Anta. Desde já agradecem a todas as pessoas que participarem nesta Eucaristia.

Anta, 22 de Março de 2001

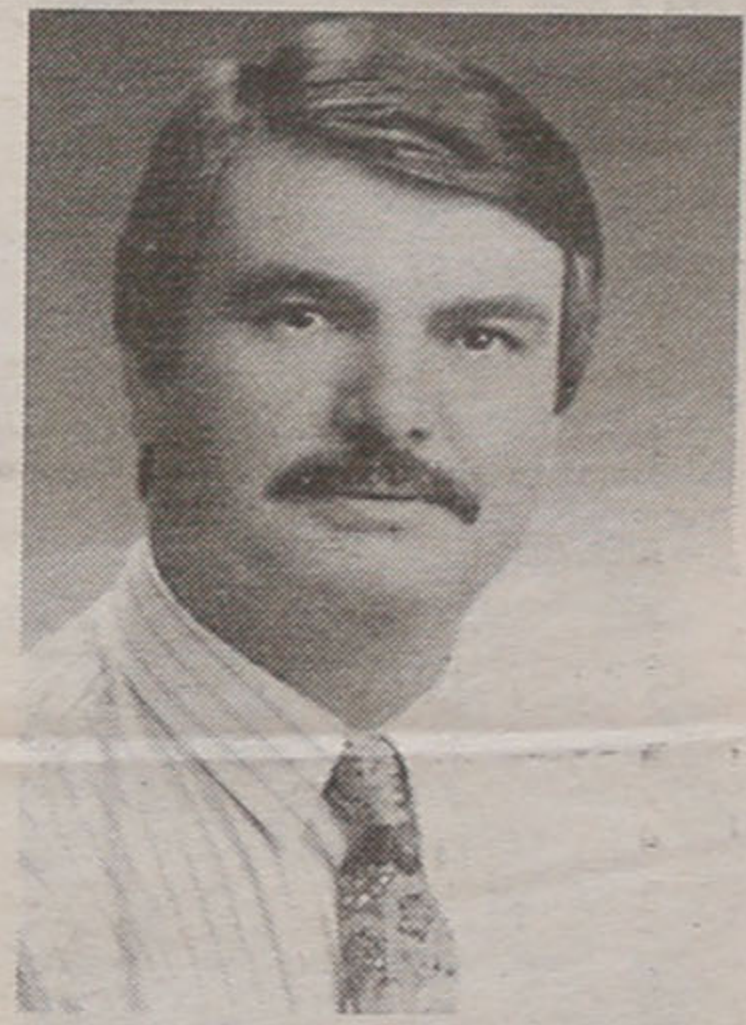

AGÊNCIA FUNERÁRIA DE MARIA DE LOURDES - Anta - Espinho - Tels.: 227340609 - 227348855

SILVALDE - ESPINHO



Laurentino Alves de Oliveira Fardilha

4.º Aniversário

A família participa às pessoas das suas relações e amizade a celebração das missas do 4.º aniversário em sufrágio da alma do seu ente querido, no dia 25 de Março, às 11 e 18 horas, na Igreja Paroquial de Silvalde, ficando desde já muito reconhecidos a todos os que se dignarem assistir a estes piedosos actos.



† Eulália da Conceição Santos

Missa do 2.º Aniversário

As flores murcham
As lágrimas secam
Mas a saudade fica
Por ti minha mãe.

Tua filha, genro e restante família vêm, por este meio, participar que será celebrada missa por alma da saudosa extinta, dia 28, quarta-feira, às 18 horas, na Igreja Matriz de Espinho.

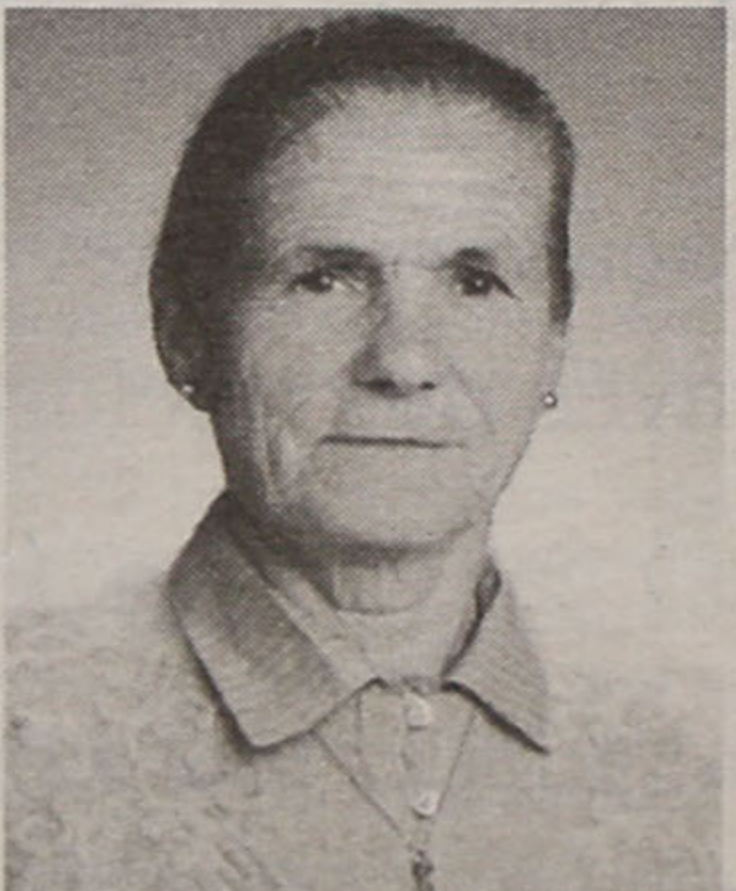

Isolina Lopes da Rocha - filha
Olívio Pereira Oliveira Lopes - genro

ANTA - ESPINHO

† Joaquim Rodrigues de Oliveira

Agradecimento e Missa do 7.º Dia

Sua esposa, filhas, genros, netos e demais família vêm, por este meio, agradecer reconhecida, a todas as pessoas que participaram no seu funeral ou de outro modo se associaram à sua dor. Comunicam que a missa do 7.º dia será celebrada domingo, dia 25, pelas 11 horas, na Igreja Paroquial de Anta. Desde já agradecem a todos quantos participarem na santa missa.

Anta, 22 de Março de 2001



AGÊNCIA FUNERÁRIA DE MARIA DE LOURDES - Anta - Espinho - Tels.: 227340609 - 227348855

Os nossos
classificados

ADVOGADOS

MARIA DO CÉU SANTOS - Rua 18 n.º 582-2.º Esq. - Sala 1. Telef: 22731 21 00 - 4500 Espinho.

DR. J. MOREIRA DE SOUSA - Advogado - Escritório: Rua 23 n.º 773-1.º Dt.º. Telef: 227313535 c/ Fax 227342022.

ALUGUÊIS

ALUGAM-SE QUARTOS, c/ casa de banho privativa, c/ cozinha, pequeno almoço, tratamento de roupa, garagem e TV Cabo mais Sport TV. Telef: 227340002 ou 227348972.

ALUGO APARTAMENTOS T0, T1, T2 E T3. Totalmente equipados, com TV Cabo mais Sport TV, telefone, garagens, limpezas. Rua 62 n.º 156. Telefone: 22 731 08 51/2 - Fax: 22 731 08 53.

ARRENDA-SE LOJA no Edifício Palmeiras, Rua 8 - Loja 14. Contactar pelo telef. 227321565.

LUGAR DE GARAGEM, na Rua 29. Preço: 6.500\$00. Telef. 227344089.

CASA DE HABITAÇÃO, na Rua da Estrada - Paramos. Telef. 227342090.

APARTAMENTO T1, grande no 2.º andar. Av.ª da Bessada n.º 1175, Nogueira da Regedoura. Preço: 35 cts. Telef. 227643769.

T2 e T3 mobilados, a professores, técnicos ou para férias. Próximo do Hospital de Espinho. Informa telef. 227341609 ou 227346088.

CAVE - Aluga-se para retém, especialmente garrafeira e despensa. 80 m2. Telef. 227341091 (hora das refeições).

CASA - SILVALDE - Lugar do Formal de Cima - 2 quartos, sala, cozinha e c. banho, pequeno quintal. Telef. 227346430.

LUGAR DE GARAGEM espaçoso, no ângulo das ruas 33 e 36 n.º 1002. Preço: 10.000\$/mês. Telef. 227341042.

LOJA c/ 23 m2. Complexo de Tênis de Espinho. Contactar: 227312146/53, das 9 às 21 horas (todos os dias).

EM PARAMOS - APARTAMENTO T3, Av.ª Central Norte, 270 (por cima dos Móveis Costa Verde). Renda acessível. Tlm. 917553668.

EM PARAMOS - LOJA c/ armazém. Av.ª Central Norte, 324 (junto ao stand Nacional). Renda acessível. Tlm. 917553668.

CASA PEQUENA, bem situada. Rua 11 n.º 769, Espinho. Telef. 227314714.

LOJA c/ 50 m2 c/ WC. Rua 26. Preço: 85 cts. Telef. 227313077. Tlm. 966561508.

COMPRAS

PARTICULAR COMPRA T2 em Espinho. Último andar. Telef. 217608727. Tlm. 914731100.

MÉDICOS

MEDICINA TRADICIONAL JAPONESA DE ESPINHO - Dr. AKIRA - Acupunctura - Moxibustão - Shiatsu: Emagracimento; Reumatismo; Artrose; Stress; Má Circulação; Esgotamento; Problemas de Coluna - Dor em geral. Rua 23 n.º 344 Telefone / Fax 22 732 17 30.

DR. JOAQUIM FERREIRA MENDES - Médico especialista em ouvidos, garganta e nariz. Clínica Geral. Rua 9 n.º 295-2.º Esq., telef. 227341710.

MENSAGENS

A S. JUDAS TADEU - Advogado dos casos difíceis e desesperados, reze 9 avé-marias durante 9 dias, peça 3 desejos, um de negócios e 2 impossíveis. Ao nono dia publique este anúncio. Cumprir-se-á mesmo que não acredite. - M.T.S.

PASSA-SE

PAPELARIA c/ máquina de totoloto. Bom movimento. Telef. 227345116.

FÁBRICA DE CONFEITARIA, em S. Paio de Oleiros. Telef. 227642089. Tlm. 918122730.

PRECISA-SE

RECEPCIONISTA e EMPREGADA DE LIMPEZA. Contactar: Hotel Nery - Av. 8, n.º 826.

CHURRASQUEIRA a abrir brevemente, em Nogueira da Regedoura, precisa de Cozinha(o), Churrasqueiro e Empregados de Mesa. Excelente local de trabalho. Tlm. 914746195.

SERVIÇOS

ESTOFADOR - Restauro todo o tipo de sofás, cadeiras, etc. Orçamentos grátis. Telef: 22734 40 90. Rua do Passo Velho n.º 217 - Anta.

ESTÚDIOS - LABORATÓRIO - VITOR LANCHIA - Passagem de filmes de Super 8mm para cassetes vídeo. Passamos para o nosso sistema, cassetes de vídeo que lhe enviemos do Brasil. USA. França ou qualquer outra parte do mundo. Telefone: 22 734 53 44. Telemóvel 962788407.

PINTURAS E REMODELAÇÕES interior e exterior, incluindo serviço geral na construção civil com pessoal especializado. Orçamentos grátis. J. OLIVEIRA. Bons preços. Telef. 22 745 30 48 - Tlm. 914161216.

COMÉRCIO E RESTAURO DE MÓVEIS - Restaura-se todo o tipo de mobiliário. Especialidade em móveis antigos. Compra e venda de móveis antigos. Rua dos Miros, n.º 133 - Armazém n.º 5, Silvalde. Tel. 227342834. Tlm. 919204005.

VENDAS

VÁRIOS METROS de prateleiras em alumínio lacado a branco; 1 arca expositora com câmara frigorífica; 1 arca congeladora; 1 máquina de cortar fiambre; 1 balança de pesos em inox; 2 máq. registadoras; várias prateleiras em fôrmica branca. Bom preço. Bom estado de conservação. Telef. 227341436 e 227345631 (noite).

MORADIA - ESPINHO, usada, pronta a habitar, cave + r/c + 1.º andar, com entrada independente + logradouro, centro de Espinho. Boa oportunidade. Tel.: 917327189 próprio.

VENDE-SE - ESPINHO (com vistas panorâmicas) - T3, usado como novo, na Rua 19 -

4.º andar (por cima do Forno de Espinho), c/ aquecimento central, móveis cozinha novos, c/ elevador + arrumos e garagem. Trata o próprio. Tlms.: 964247676 / 964177996.

VENDE-SE / ALUGA-SE GARAGENS, no Centro de Espinho. Situadas em local privilegiado, na Rua 16 com a 21 (junto à Rua 19). Trata o próprio. Tlms.: 964247676 / 964177996.

T3, perto do centro de Espinho, c/ 120 m2, lareira, lugar de garagem. Preço: 24.500 cts. Tlm. 936404910.

T3 - Praceta Soeiro Pereira Gomes, c/ suite, 2.º andar, lugar de garagem. Telef. 227344520.

ARCOZELO: T3 e T2+1, com fogão de sala e garagem privativa. Edifício NOVO CORVO, em construção, preço de ocasião. Zona privilegiada, entre Porto-Espinho, óptimos acessos, acabamentos atractivos. Tel. 227642451. Tlm. 965832570.

ESPINHO: Rua 8 - Lojas novas bem localizadas com uma ou duas frentes, desde 8.500 c. Nortalgarve - Tel. 227310256 - Tlm. 919420697.

ESPINHO: T4 usado, com 3 banhos, garagem e arrumos. Prédio com poucos moradores. OPORTUNIDADE A NÃO PERDER! 20.000 c. Nortalgarve - Tel. 227310257 - Tlm. 919420697.

ANTA: Terreno bem localizado, com viabilidade aprovada para a construção de 5 moradias. VENDA URGENTE! SOMENTE 32.000 c. (neg.). Nortalgarve - Tel. 227310257 - Tlm. 919420697.

GRIJÓ: Moradia de luxo, bem localizada, construção moderna, excelente qualidade e conforto. Com cave, rés-do-chão e andar. EXCELENTE OPORTUNIDADE! 33.000 c. (neg.) Nortalgarve - Tel. 227310256 - Tlm. 919420697.

LAMAS: Moradia nova com cerca de 300 m2, 4 banhos, garagem para 3 carros, etc. RARA OPORTUNIDADE! 25.000 c. Nortalgarve - Tel. 227310257 - Tlm. 919420697.

ESPINHO: T2 DE LUXO com 113 m2, aquecimento, garagem individual, etc. Construção moderna e de óptima qualidade! 21.750 c. Nortalgarve - Tel. 227310256 - Tlm. 919420697.

MÁQUINA DE ASSAR FRANGOS, a gás. 20 frangos, c/ 2 anos de uso. Telef. 227720067.

CAFÉ, situado a 50 m da praia, c/ boa facturação. Informa: 227720067.

DÚPLEX DE LUXO, em Espinho. Tlm. 919690655.

CAMA ARTICULADA como nova, colchão de espuma e colchão de ar c/ motor, bem como cadeira de rodas, tudo em bom preço. Contacto: Próprio - tlm. 917074703.

CASINO ESPINHO

Daniela Mercury
O Vulcão da Bahia

24 de Março
Tel. 22 733 55 00



Os Melhores Momentos



SEAT S4 - Comércio de Automóveis, SA.

Faça já a marcação para a revisão do seu Seat, em Espinho, através dos telefones:

Telefs.: 234 810 240 / 234 810 119 • Tlm.: 966 923 621

Assistência Técnica: Rua 22, n.º 1185

Stand de Vendas: Rua 33, n.º 943

Veja o novo SEAT LEON o carro do milénio

No Rio de Janeiro

José Mota recebido pelo prefeito

O presidente da Câmara Municipal de Espinho, José Mota, em deslocação oficial ao Brasil, foi recebido, na passada segunda-feira, pelo prefeito do Rio de Janeiro, César Maia, no âmbito do protocolo de geminação assinado, em 1998, pelas duas cidades. Na audiência foram tratados vários assuntos relacionados com o intercâmbio que tem vindo a ser desenvolvido entre as duas cidades.

A deslocação do seiscientos idosos de Espinho ao país irmão, actualmente em curso, também fará parte da agenda, sendo discutida a possibilidade de construir um movimento de intercâmbio de períodos de férias entre idosos das duas cidades, enquadrados em respectivas autarquias.

José Mota aproveitou o encontro para convidar o seu homólogo para visitar o concelho de Espinho.

No Multimeios

Cinema francês

As sessões regulares de cinema no Centro Multimeios, apesar de não serem muito concorridas, estão a ter algum sucesso e a programação continua a apostar no cinema alternativo, esta semana a aposta é no cinema francês com "Fidelidade", de Andrzej Zulawski, um drama que estreou ano passado.

A 'Fidelidade' é um conceito indiscutível para alguns e difícil de compreender para outros, em especial nos dias de hoje em que a vida corre a 100 à hora e os relacionamentos são constantemente ameaçados pelas solicitações da sociedade que exigem comportamentos ditos 'modernos'.

Foi essa questão que Andrzej Zulawski quis explorar ao contar a história de Clélia uma jovem e talentosa fotógrafa, que ficou noiva de Clève um editor de 35 anos, mas que não esperava conhecer Nêmo, um homem que gosta de emoções fortes e com quem partilha o amor pela fotografia.

Baseando-se na cumplicidade da partilha de gostos não tarda a surgir um intenso relacionamento amoroso que põe em causa conceitos e sentimentos, abalando uma relação que levou a jovem a assumir um compromisso.

Os espinhenses que pretendam apreciar as interpretações de Sophie Marceau, Pascal Gregory e Guillaume Canet podem fazê-lo a partir de amanhã e até à próxima quinta-feira, pelas 21.45. No fim-de-semana as sessões são duplas e decorrem às 17 e 22 horas.

Esta noite, pelas 21.45, ainda se pode apreciar a comédia 'Linda de Morrer'. Uma comédia mordaz que foi considerada um dos melhores filmes do cinema independente norte americano de 1999.



Na Tuna Musical de Anta

Assembleia sem sócios

A Assembleia Geral da Tuna Musical de Anta reuniu no passado sábado, tendo na agenda para discussão diversos assuntos de interesse da colectividade, assim como a apresentação das contas por parte da Direcção.

Todavia, os sócios voltaram a faltar à chamada e foram muitos poucos os que compareceram para participar neste momento importante da colectividade. De qualquer forma foram apresentadas as contas e a direcção aproveitou para revelar o de-

envolvimento de alguns dos seus projectos.

Em questões de contas destaca-se a maior receita auferida com as funções efectuadas pela orquestra e coro, mais de 1600 contos, aos quais se tem de descontar 500 contos de despesa, o que se traduz num saldo positivo.

O mesmo aconteceu com Jornal Voz Tun'Anta que apesar de ter despendido mais de 420 contos na sua publicação auferiu um rendimento de 659 contos.

Os bailes e convívios

da Tuna Musical de Anta já foram uma das suas principais receitas, mas também já deram avultados prejuízos, este ano o saldo foi positivo, embora não tenha atingido os trinta contos.

As receitas ainda incluem perto de 1240 contos de subsídios e do-nativos, quase 680 contos de quotas, mais de 200 contos da receita do bar, entre outras, mas foram gastos quase dois mil contos com os honorários do maestro e dos professores.

De qualquer forma, as contas para 2000 foram fechadas com um saldo positivo de 3680 contos, tendo em conta que o saldo da gerência do ano anterior era de cerca de 2800 contos.

Sandra Soares (texto)
Vitor Lancha (fotos)

Campeões europeus Festa (sábado) no Double-O

A Direcção do Sporting Clube de Espinho organiza, na noite do próximo sábado, a partir das 23 horas, na discoteca Double-O uma festa de convívio e homenagem aos atletas da equipa sénior masculina de voleibol, que no passado fim-de-semana conquistaram a Taça dos Clubes de Topo da Confederação Europeia de Voleibol.

Segundo a Direcção, "esta será uma forma de agradecer aos briosos atletas a maior conquista de todos os tempos do voleibol português, tanto que mais que a discoteca é propriedade de um dos principais 'responsáveis' pelo feito, precisamente Miguel Maia

Em nome da Cerciespinho Peditório enganoso

Quem dá um contributo para uma causa nobre, normalmente, fá-lo de boa fé e acredita estar a contribuir para uma sociedade melhor, todavia alguns aproveitam-se da reputação de determinadas instituições em proveito próprio. Isso mesmo parece ter acontecido nesta cidade, nomeadamente na Rua 14, onde foram visto indivíduos a fazerem um peditório em nome Cerciespinho.

Um responsável desta instituição alerta para o facto de que a Cercis apenas fazem campanha com a venda do pirilampo mágico, pelo que estas pessoas estariam a tirar proveito do nome da instituição. Aliás, o responsável sublinha que se um dia a Cerciespinho necessitar de fazer outro tipo de peditório terá o cuidado de divulgar antecipadamente essa intenção de forma a evitar estas situações.

Assim, recomenda-se que os espinhenses tomem cuidado quando participam em algum peditório.

Escutas em exposição '75 anos de uma chama'

O agrupamento de 274 de Espinho, dos escuteiros tem patente ao público, no átrio da Câmara Municipal de Espinho, uma exposição intitulada '75 anos de uma chama', com que pretende comemorar os 75 anos da presença do movimento escutista nesta cidade.

Apesar de algumas interrupções, já que o actual agrupamento foi reaberto pela quarta vez, os escuteiros comemoram as bodas de diamante da sua actividade na sociedade e junto à paróquia espinhense com esta exposição, que está aberta até ao final do mês no horário de expediente da Câmara Municipal.

Todavia, amanhã e sábado, os elementos do grupo vão animar o Largo José Salvador com a construção de alguma estruturas, entre outras actividades e a exposição está aberta entre as 21.30 e as 23 horas, na sexta e entre as 15.30 e as 23 horas no sábado.

Tendo em conta que este movimento é participante activo de várias iniciativas realizadas na cidade, os seus elementos convidam todos os espinhenses a visitarem a sua exposição.

No âmbito do Tucátulá Dança (coreografia) no S. Pedro

Inserido no Tucátulá - programa das comemorações do Dia Mundial do Teatro e do Dia Mundial da Juventude, a Câmara Municipal de Espinho leva a cabo mais um fim-de-semana recheado de actividades, que se dirigem em especial aos jovens, desta feita ligadas à dança.

No sábado, o Cine-Teatro S. Pedro é palco para a apresentação de um espectáculo de bailado, da responsabilidade do Núcleo de Experimentação Coreográfica, que tem início marcado para as 22 horas. O espectáculo de dança contemporânea intitula-se "Slice" e inclui coreografias e Jamie Watton e Pedro Carvalho.

No domingo a participação dos espinhenses pode ser mais activa, já que, no mesmo local, decorre um Workshop, orientado pelo bailarino João Costa, que se intitula "Movimento e improvisação".



FLASHES

Fotos Vitor Lancha

Uma versão hilariante da 'Branca de Neve' foi exibida pela Companhia de Teatro Profissional - Jangada, no âmbito do 'Tucátulá', promovido pela Câmara Municipal, no S. Pedro, onde também se integrou um concerto de percussão da Escola Profissional de Música de Espinho. A assistência gostou!



O Campeonato Mundial de Atletismo para Deficientes Intelectuais 'levou' à Nave Polivalente o ministro do Desporto, José Lello, a antiga campeã Rosa Mota e o (também medalhado) olímpico António Leitão, cujo nome ostenta a pista onde os atletas disputaram de forma empolgada, mas em salutar espírito competitivo, um vasto número de medalhas, com a bancada 'colorida' de crianças das escolas espinhenses na cerimónia de inauguração, igualmente animada por Jorge Gabriel (SIC). Em Espinho, os concorrentes deram provas, ao Mundo, de que a vontade supera os obstáculos e as distâncias!

FLASHES

Fotos Vitor Lancha

