

Polémica no voleibol nacional

Sp. Espinho pode impugnar Campeonato

páginas 17, 18 e 19

Inverno
força
revisão
do Plano
de
Actividades
da
Câmara



700 mil contos para tapar buracos das estradas

páginas 2 e 3

Vereador Fernando Rocha reconhece

“O parque escolar está degradado”

páginas 14 e 15

2001

Economize **200\$00**
na assinatura do

DEFESA DE ESPINHO

Paga nos nossos escritórios
até 31 de Março **3.500\$00**

Cobrada pelos nossos serviços
a partir de Abril **3.700\$00**

O preço da assinatura anual é igual
para todo o mundo
Preço avulso: **120\$00**

Av.º 8, n.º 456-1.º - Sala R - Apartado 39 - 4501-853 ESPINHO Codex
Telef./Fax: 22 734 15 25 • Email: defesadeespinho@mail.telepac.pt

Defesa de Espinho - 3600 edições

Com esta edição é a 3600.^a
que o Jornal *Defesa de Espinho*
dá à estampa como baluarte
de um Concelho que se orgulha
da sua identidade sócio-cultural.

Já lá vão 3600 edições
desde 27 de Março de 1932.

Benjamim Costa Dias
legou aos Espinhenses mais
que um jornal: a responsabilidade
de se pugnar pela Terra
e indubitavelmente
pelo Povo de tradições vareiras.
No pretérito dia 27 (terça-feira)
assinou-se mais um ano
de actividade ininterrupta
do Jornal *Defesa de Espinho*.
Em prol da Imprensa Regional
e do Concelho que o circunscreve,
o Jornal *Defesa de Espinho*
orgulha-se de sete décadas.



Sandra Soares (texto)
Nuno Alves (fotos)

Embora a data oficial do início da Primavera já tenha passado, continuamos a viver e a sofrer as consequências de um Inverno rigoroso que deixou as estradas do concelho num estado lastimoso, onde os 'remendos' já não funcionam.

Por reconhecer esta situação a Câmara Municipal de Espinho levou a cabo um levantamento do estado de todos os arruamentos do concelho e pretende fazer uma intervenção de fundo que resolva os problemas, como explica o vereador do urbanismo e vice-presidente da Câmara Municipal de Espinho, Rolando de Sousa: "O Inverno foi muito longo, não há memória de outro assim e, naturalmente, causou graves prejuízos nos nossos arruamentos que terão de ser recuperados durante este ano, logo que o tempo melhorar".

O levantamento dos problemas foi feito e serviu de base para um projecto que prevê uma intervenção de fundo, pois "seria um erro estarmos a fazer remendos, porque os remendos só resolvem o problema por pouco tempo, e o estado em que as estradas estão já exige uma intervenção de fundo em termos de pavimentos", refere o responsável.

Devido à profundidade da intervenção e a abrangência da mesma, a autarquia não tem capacidade para a sua realização pelo que o empreendimento terá de ser levado a cabo por empresas contratadas. Assim, as verbas previstas para a efectivação deste projecto são avultadas, segundo o vereador, devem ficar entre o meio milhão e os 700 mil contos, valor que deve ser conseguido através da legis-

Um Inverno rigoroso trás sempre consequências desagradáveis e não há memória de um Inverno com tanta chuva como aquele que já deveria ter acabado a 21 de Março, mas que continua a fazer-se sentir, pelo que não é de estranhar o estado em que se encontram, algumas estradas do concelho. Para acorrer a este problema a Câmara Municipal de Espinho fez um levantamento dos problemas e prevê efectuar uma intervenção de fundo nos pavimentos, que pode implicar uma verba de 700 mil contos.

Revisão do Plano de Actividades 700 mil contos para tapar buracos



lação de emergência que foi publicada para acorrer às situações provocadas pelo rigoroso Inverno.

Assim, o responsável explica que "a candidatura que já foi feita, sendo aprovada, a autarquia pode recorrer a um pedido de empréstimos sem juros e sem que isso conte para a capacidade de endividamento da Câmara Municipal de Espinho".

De qualquer forma esta verba vai afectar sempre o orçamento camarário e Rolando de Sousa acredita que "provavelmente vamos ter de redefinir todo o Plano de Actividades e também o Orçamento e com certeza teremos de adiar algum projecto para o ano que vem". No caso de ser necessário alterar o Plano de Actividades terá de ser a Assembleia Municipal a aprovar as alterações.

A Câmara Municipal de Espinho já apresentou o projecto de candidatura ao financiamento de emergência, pelo que só está à espera da sua aprovação para começar as obras, mas para que tal possa acontecer o tempo também tem de dar uma ajuda.

O projecto que está a ser elaborado engloba todas as estradas do concelho que estejam com problemas, mas "como são muitas vamos demorar uns meses a proceder a todas as reparações, esperamos ter o problema resolvido até ao próximo Inverno", justifica Rolando de Sousa.

Entretanto, Rolando de Sousa frisa que "sempre que houver dois ou três dias de sol vamos 'remendando' as estradas, porque há situações graves a que temos de atender rapidamente", mas o responsável reconhece que "essa não é a solução, a solução é uma intervenção definitiva".

MÉDICOS DENTISTAS

**JORGE FERREIRA
BRUNO MORRIS**

SAMS QUADROS, SAMS, CGD, SIM, MÉDIS

Telefone, 227348693

Edifício S. Pedro - Sala W - Rua 23, n.º 174

Precisa-se

Pessoa disponível para serviço de atendimento em stand de vendas de empreendimento em Esmoriz.

Também serão consideradas candidaturas de pessoas com idade superior a 30 anos.

Para marcação de entrevista contactar:

Telefone: 256 750 160/1 • Telemóvel: 966 225 971

EMPREGADA LIMPEZA

ADMITE A TEMPO COMPLETO

POLICLÍNICA DE ESPINHO

Rua 33 n.º 408 - Espinho

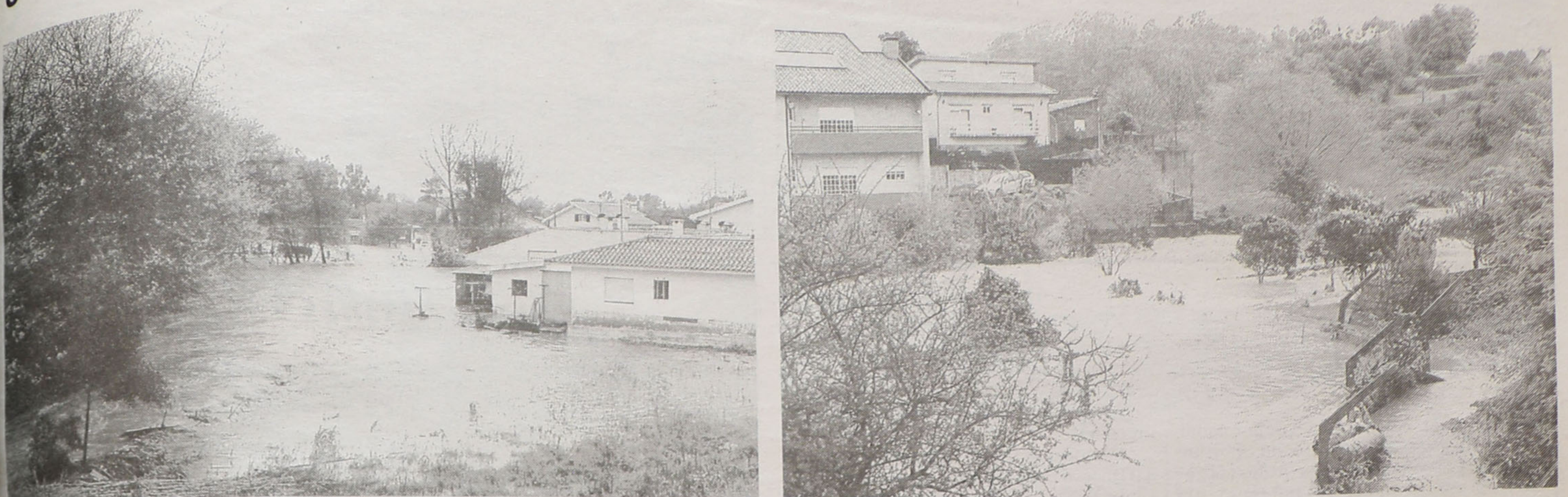

As águas da Ribeira de Paramos galgaram as margens onde era impensável que isso acontecesse

Em consequência das últimas cheias

Famílias desalojadas

As consequências de um inverno rigoroso fazem-se sentir por todo o país e Espinho não ficou imune, às últimas cheias desalojaram algumas famílias no Rio Largo e na Praia e Paramos, que viram as suas casas invadidas pelas águas e procuraram ajuda junto da Câmara Municipal de Espinho. A autarquia tratou do seu realojamento provisório e procura agora soluções mais duradouras.



A praia de Paramos, durante as cheias da semana passada, ficou completamente isolada

Na última semana, à semelhança de outros dias deste Inverno rigoroso, o país e a cidade de Espinho foram fustigados por uma grande chuvada que voltou a provocar estragos, inundando estradas, impedindo a circulação em algumas zonas do concelho e, mais grave, invadindo habitações e destruindo os haveres de famílias que já não têm muito.

Foi o que aconteceu, nomeadamente, no Rio Largo e na Praia de Para-

mos onde algumas famílias tiveram de abandonar as suas casas, que ficaram sem condições de habitabilidade, sendo obrigadas a solicitar a ajuda da Câmara Municipal de Espinho.

Segundo Rolando de Sousa, vereador do urbanismo e vice-presidente da edilidade espinhense, estas famílias "viram as suas casas serem invadidas pelas águas que destruíram tudo o que lá estava dentro e as deixaram sem condições de

serem ocupadas, pelo que alojamos algumas delas em instalações hoteleiras e estamos agora a tratar do realojamento definitivo".

O responsável explica que "felizmente não são muitas famílias, os casos mais graves são de duas famílias junto à Ribeira do Mocho e de três ou quatro na Praia de Paramos, mas alguns dos agregados têm até sete pessoas, incluindo crianças pequenas".

Acorrendo de imedia-

to à situação a autarquia tratou de alajar provisoriamente algumas das vítimas das cheias em instalações hoteleiras, enquanto que outras preferiram ficar em casa de familiares e os responsáveis tratam, agora, de encontrar uma solução definitiva para o problema.

O vereador refere que "no caso da Praia de Paramos, já estava previsto o realojamento destas famílias no Bairro da Quinta de Paramos e foi só uma questão de acelerar

o processo que deve estar concluído no fim desta semana".

Quanto aos casos do Rio Largo, "não estava previsto o seu realojamento pelo que são mais complicados, pois não havia casas, mas estamos a envidar esforços para que se encontre uma solução o mais rapidamente possível. Em princípio serão realojados na Ponte de Anta, mas ainda não há certezas".

Sandra Soares

Gabinete de Radiologia de Espinho

DR. JORGE NUNES DE MATOS
DR.ª MARIA DO CARMO VASCONCELOS
DR.ª HELENA CUNHA

Médicos especialistas:

Raios X - Radiologia Dentária - Ecografia - Mamografia - Densitometria Óssea (D.E.X.A.)

Acordos com: ADSE, SAMS, PORTUGAL TELECOM, PSP, GNR, CGD, ACASA, MINIST. JUSTIÇA, CTT, MEDIS e SNS

Consultório: R. 20 n.º 1436 r/c Dt.º - Telef. e Fax 227341975 - 227314650

Horário: das 09h00 às 12h00 e das 14h00 às 19h00

VENDAS POR CATÁLOGO

Precisa-se

VENDEDORAS part-time ou full-time
para produtos franceses. Bons lucros.

Telem. 919 035 252

DR. ILÍDIO SANTOS

MÉDICO DENTISTA

Implantes / Ortodontia Fixa / Prótese Fixa

Consultórios:

— R. 16 (Esquina Rua 19), n.º 545-1.º Dt.º - Espinho - Telef. 227342931

— R. Júlio Dinis, 748 - 4.º Esq.º - Sala 413 - Porto - Telef. 226007175

— R. Manuel Alves de Sá, 15 G - 4400-494 V.N. Gaia - Telef. 227118661 / 227118642

Acordos com: SAMS/QUADROS; ACASA; CGD; ADSE; ITT; SIM

Semanário Registo na Direcção-Geral de Comunicação Social sob o n.º 100594

DEFESA DE ESPINHO

Fundado em 27/Março/1932

PROPRIEDADE - EMPES - Empresa de Publicidade de Espinho, Lda. Matriculada na Conservatória do Registo Comercial de Espinho sob o n.º 59, folhas 30 do livro C-1 Capital Social 1.040.000\$00 Contribuinte - 500 095 540

Administração
Fernando Cunha (gerente)
Joaquim Vasconcelos (gerente)

Detentores com mais de 10% do capital
Solverde - Soc. de Investimentos Turísticos da Costa Verde, Lda.

Direcção
Lúcio Alberto

Redacção
Manuel Proença
Sandra Soares

Colaboradores
Abreu Cepêda; Adérito Santos; Alberto Monteiro; Alexandra Nunes; Alexandre Moreira; António Brito; António Duarte Estêvão; António Regeador; Carlos Campos (Suíça); Carlos Salvador; Dagmar Lourenço (Brasil); Jorge Madureira; José António Ribeiro; José de Abreu; José Curral; José Domingues; Liliana Neves; Lúcia Pereira; Luís Madureira; Manuel Sancebas; Maria Fernanda Barroca; Maria Helena Vasconcelos; Mário Cáliz; Mário Frota; Napoleão Guerra; Nuno Alves; Sérgio Santos; Vítor Lancha.

Departamento de Produção
António Guerra

Publicidade
Joaquim Natário

Secretaria de Administração e Redacção
Cristina Fonseca
Fernanda Oliveira

Serviços Administrativos e Publicidade
Av. 8, 456 - 1.º andar - Sala R
Ap. 39 - 4501-853 ESPINHO Codex
Telef. / Fax: 22 734 15 25

Departamento de Redacção
Av. 8, 456 - 1.º andar - Sala H
Ap. 39 - 4501-853 ESPINHO Codex
Telef. 227312019 - 227319261
Email-defesadeespinho@mail.telepac.pt

Impressão
NAVEPRINTER - Indústria Gráfica do Norte, SA - E.N. 14 (km 7,05)
Apartado 121 - 4471 MAIA Codex

Tiragem média
4.000 exemplares
Depósito Legal n.º 1604/83

Os textos (e ilustrações) de Opinião publicados nesta edição são da inteira responsabilidade dos seus autores, não vinculando, directa ou indirectamente, o caráter editorial e informativo deste jornal.

Forças e vontades

O voleibol continua a proporcionar muitas alegrias aos adeptos do Sporting Clube de Espinho. Após seis títulos consecutivos na competição nacional, os espinhenses vibraram com mais um feito, este inédito, com a consagração europeia. Ainda brilha - e brilhara! -, na vitrina dos troféus dos 'tigres', a taça conquistada

na Turquia. E o futebol? Longe de uma proeza e tão perto do precipício... Há que unir forças e vontades, porque a II Divisão B espreita e não é só o Sporting Clube de Espinho que se debate com tal espectro! Os responsáveis directivos, o quadro técnico e os jogadores terão de se suplantarem e os adeptos também!

Editorial

Lúcio Alberto

Momento de glória

Quando no bonito e repleto pavilhão de Eregli, vi o Sandro Correia fazer o último remate para o primeiro título europeu do Sporting Clube de Espinho, puxei atrás a cassetete da memória e vi em 1957 no ringue de patinagem da Associação Académica de Espinho, o Carlos Padrão fazer o último ataque para o nosso primeiro título nacional.

Emoção indiscreta nos dois casos. Ainda com os olhos embaciados,

CORREIO DO LEITOR

lembrei-me do Jó e à revelia de toda a gente dediquei-lhe a vitória. Depois, na segunda-feira, na recepção no aeroporto e no pavilhão, numa grande manifestação de bairrismo, lamentei que a nossa Câmara não recebesse naquele dia os campeões no Salão Nobre. Era só o maior feito desportivo de sempre no nosso concelho. Aos campeões e a todos aqueles que tornaram possível este momento de glória, o meu muito obrigado! Viva o Sporting Clube de Espinho!

José Ribeiro (Espinho)

FLASHES



Os trigémeos da Rua 39 já completaram um ano!

Vende-se em Espinho
APARTAMENTOS
T2 • T2 DÚPLEX • T3 • T3 DÚPLEX
Excelente localização. Bons acabamentos
Prontos habitar
Tel.: 227 348 573 • Tlm.: 914 527 568

AEROSOLTUR
VIAGENS E TURISMO

CONHEÇA O MUNDO ATRAVÉS DE NÓS

- Viagens de Avião (Turismo ou Negócios)
- Navio (Cruzeiros)
- Comboio
- Excursões em Autopullman
- Reserva de Hóteis e Apartamentos
- Rent-a-Car
- Obtenção de Passaportes e Vistos

PORTUGAL
Rua 26 N.º 667 - 4500 ESPINHO
☎ 22 734 53 02 - 22 734 53 27 - 22 734 53 52 - 22 731 30 28 - 22 731 30 96 - 22 731 30 97
Fax 22 734 50 29

BRASIL
• Pimeiró Agência de Viagens, Lda.
Rua Alcântara Machado, 36-s - 1009 RIO DE JANEIRO
☎ 233-3180 - 233-3229

VENEZUELA
• Agência de Viagens Atlas
Manduca a Puente Yanes - Edifício Polo Azul CARACAS 1011
☎ 5614055 - 5614111 • Telex 29938 ATLAS

ANDARES
T1, T4
e T4 DUPLEX

T2, T3
DUAS LOJAS

ESGOTADOS

TER O ATLÂNTICO POR HORIZONTE

edifício *Atlântico*

PAREDES DUPLAS C/ ISOLAMENTO
TV CABO
PRÉ-AQUECIMENTO
JANELAS DUPLAS
PORTA DE SEGURANÇA BLINDADA
TODOS OS ANDARES C/ SUITE
SALA DE CONDOMÍNIO C/ 60 m2
E TERRAÇO C/ 170 m2
LUGAR DE GARAGEM
ARRUMOS

Rua Principal
Lugar de Espinho
S. Félix da Marinha
V. N. GAIA

PARA VISITA CONSULTE
O NOSSO SERVIÇO DE VENDAS NO LOCAL
DE SEGUNDA A SEXTA, DAS 14 ÀS 17H30,
SÁBADO, DAS 9H30 ÀS 17H30
OU PELO TELEFONE 227 322 137

PRONTOS A HABITAR

POR TUDO ISTO, VALE A PENA VISITAR-NOS! CONSTRUÍMOS A PENSAR EM SI!

GRUPO VIOLAS

CORREIO DO LEITOR



FLASHES

Fotos António Brito



Atentado à saúde pública na Zona Industrial

AZona Industrial de Silvalde, no topo Sul da Rua 20, a 1200 metros do centro da cidade, continua no fundo desta e nas ruas perpendiculares a ser alvo de continuidade de atentado à saúde pública, quer pela continuidade de armazenagem de lixo e entulho, quer pela permanência nesta zona de uma quantidade de cães abandonados, que em termos de alimentação e habitabilidade são cuidados por diversas pessoas, mas que em termos de saúde e vacinação deveriam os responsáveis pela Junta de Freguesia de Silvalde em colaboração

com a Câmara Municipal de Espinho, tratar de tudo isto um pouco, num sistema de manutenção constante e não raras vezes por ano.

Num destes terrenos abandonados e cheios de lixo e entulho, ao lado da Rua 20 e do pavilhão de manutenção da Câmara Municipal de Espinho, diversas pessoas tratam de construir casotas para cães e como uma vez mais acontece uma das cadeias teve uma ninhada de 6, os quais irão uma vez mais crescerem no meio de todo este lixo.

Se numa carta que anexo, dirigida em 26/07/96 pela senhora delegada de Saúde à Câmara Municipal de Espinho, chamando atenção para 'Problema de Insalubridade ambiental, na área designada como 'Zona Industrial de Espinho', pergunto: onde estão as actuações da Câmara e as posteriores visitas a esta zona dos responsáveis pela Delegação de Saúde da cidade de Espinho? Trabalham e possuem residência nesta Zona muitas pessoas, que não tem mereci-

do o mínimo de atenção por parte dos responsáveis da Junta de Freguesia de Silvalde, Câmara Municipal, Delegação de Saúde; Ministério do Ambiente.

Reconheço que desde Dezembro de 1995 data que me instalei nesta Zona Industrial, já muito se melhorou nesta zona, Iluminação; passeios; ajardinamentos; mas algo ficou por fazer que são todas estas anotações que continuam a serem um atentado à saúde pública.

E para os terrenos abandonados, por construir, e a guardarem a sua maior valorização para os seus proprietários, há uma directriz inicial camarária quando da urbanização desta zona que dava como prazo de dois anos para que os proprietários dos terrenos fossem obrigados a construir. E caso esta não se faça cumprir deveriam no mínimo obrigar, pois há leis para isso, a vedar os terrenos, possui-los limpos e construir passeios.

Numa área de cerca de 10 metros da face da rua os passeios e terrenos existentes são

considerados propriedade pública. Porem em muitos destes passeios construídos pelos proprietários dos pavilhões, estes passeios estão cheios de ervas e entulho, e de carros estacionados há meses com pneus vazios, o que não deveria ser permitido pela autarquia.

Por vezes vê-se por estes lados os funcionários da ADCE que tem prestado um melhor trabalho possível, a tratarem unicamente da limpeza dos passeios e bermas da rua 20. E as outras ruas perpendiculares à Rua 20, nesta zona, onde estão instalados os pavilhões e o acesso aos mesmos, a quem é devida a conservação dos mesmos. Faltará algum acordo entre a CHIE e esta organização.

Espinho não pode ser só visto pela conservação da sua área central. Pelas suas periferias se analisa um péssimo estado de conservação."

António Brito Silvalde

PALAVRAS À SOLTA

Em caso de acidente na via pública provocado por desleixo, tire fotos e chame a polícia!

Reclamar compensa
O Mirante

Inspecção em Portugal detectou a 'Legionella' em águas paradas dos ares condicionados, o que poderá constituir um perigo para a saúde caso a bactéria seja expirada pelos aparelhos

Bactéria mortal habita em grandes edifícios

Diário de Notícias

Telemóveis portugueses em promoção estão a ser vendidos a preço normal em Hong Kong e Singapura

Mega fraude

PJ a Alfândega apreenderam dois mil em Pedras Rubras.

O Comércio do Porto

Alunos e professores desvalorizam sinais de violência no distrito de Santarém

Na santa paz da escola

O Mirante

Drama preocupa Polícia

Três irmãos (de 6 a 15 anos)

assaltam e furtam

para comprar droga

O Comércio do Porto

Olhos de lince e ouvidos de tísico vigiam as cadeias

Guardador de homens

Jornal de Notícias

Hospital do Vale do Sousa

Funcionárias acusam Administração

de viciar documentos

O Comércio do Porto

Severino Antinon, polémico ginecologista italiano, revela que os homens e as mulheres seleccionados têm entre 28 e 40 anos e que o primeiro clone humano irá nascer já no próximo ano

Dez casais candidatados ao primeiro clone

Diário de Notícias

Polémica

Empresas acusam médicos de não receitarem genéricos

O Comércio do Porto

Em S. João da Madeira

Intempérie provoca inundações e falta de água!

O Regional

É a terceira vez que se realiza em Portugal um recenseamento da prática dominical

Igreja Católica quer saber quantos crentes vão à missa

Diário de Notícias

Para ucranianos

Aveiro é 'íman'

Diário de Aveiro

DEFESA do CONSUMIDOR

Mário Frola*



Civismo e sinistralidade rodoviária

Nos caminhos da sinistralidade há pontos negros.

Pontos negros nas vias que se percorrem. Pontos negros no civismo, na educação cívica que cada um deveria exibir, como documento prévio à habilitante carta de condução sem a qual não é lícito circular ...

Se os pontos negros, que inegavelmente são causa de acidentes e resultam de deficiente concepção ou realização das obras públicas (em que as estradas se materializam), são susceptíveis de remoção técnica, os que derivam da ausência de educação cívica (ou da preterição dos seus suportes) são de todo mais difíceis de extirpar.

Pontos negros da educação cívica desaparecem a qualquer instante.

E aí avulta de novo a própria ideia da concepção do homem, na perspectiva histórica, política, que se lhe associa: o homem como ser eminentemente bom, que surge nas páginas, entre outros, de John Locke; o homem como ser eminentemente mau, na aceção de Thomas Hobbes.

E conseqüentemente na modelação dos sistemas que devem adequar-se a tais concepções: o liberal para os primeiros; o absolutista para os segundos.

Mas sem se ir tão longe e tão fundo, deixemo-nos tocar pelo que ocorre no dia-adia.

Em primeiro lugar, as situações de flagrante ausência de educação cívica sucedem-se.

Narremos uma que conosco se passou, há dias, na Avenida Fernão de Magalhães, no Porto.

Em duas das faixas, seguiram, no mesmo sentido de marcha, viaturas que preenchiam a via. De um dos lados uma viatura de transporte público, na velocidade limite, trazia atrás de si uma mole imensa de veículos; na faixa de fora, á espera de oportunidade para ultrapassar, mas nos limites da velocidade consentida (50 km/h), seguíamos nós.

Surge, em determinado ponto do percurso, uma furgoneta mesmo atrás de nós, em velocidade excessiva, que, de todo, pretendia, e manifestou-o insistentemente, por todos os meios, que acelerássemos, porque naturalmente as pressas se destinavam 'a tirar o pai da força'.

Como despropositados os seus intentos, mantivemo-nos nos limites da velocidade consentida, sem hipótese válida de qualquer manobra para que, a velocidades comprometedoras, por ali seguisse, como se se tratasse de uma pista de corridas onde nenhum limite se impõe.

As insistências não cessavam (mas de tudo o que estava em causa não era nenhuma situação de emergência).

Logo que as circunstâncias o propiciaram, tomámos, como nos cumpria, a direita, e aí nos mantivemos, como de regra, nos limites da velocidade consentida.

O audaz condutor, numa manobra perigosa, ultrapassa-nos a alta velocidade, dá uma guinada para a direita, põe-se diante de nós e trava a viatura de supetão para que nos precipitássemos sobre as suas traseiras.

O episódio é já se si revelador de uma atitude, a todos os títulos reverberável.

Revela bem que nos não damos com os limites estabelecidos no interior das povoações, aldeias, cidades.

A Avenida Fernão de Magalhães, no Porto, é cenário disso.

As velocidades que, em geral, ali se atingem compaginam-se com as de uma via rápida. E, no entanto, quem ali tem residência permanente vê-se em palpos de aranha para os actos triviais do quotidiano.

Mas as cenas que reflectem manifesta ausência de educação cívica sucedem-se amiúde, tanto em malha urbana, como em geral, nas estradas e auto-estradas.

É, na verdade, inacreditável o que ocorre por aí fora.

A inobservância das velocidades-limite é de regra. Mas são sobretudo as viaturas comerciais, que exageram nas velocidades, comprometem a segurança do tráfego, criam dificuldades acrescidas aos mais, põem em risco pessoas e bens.

Claro que os pontos negros que a ausência de educação cívica constitui são difíceis de extirpar.

Há, como o declarávamos há tempos, um acentuado défice de educação dos automobilistas que por aí circulam. O problema é sobretudo de escola. E não se soluciona com campanhas onerosas, cujos objectivos jamais se atingem.

Conseguem-se com escola. Com educação para a cidadania, numa aceção ampla. Com cartas de condução a ser outorgadas em resultado do cumprimento de níveis de escolaridade, como é elementar. Mas com preocupações tais como expressão de um curriculum escolar bem explorado. Com ensino e educação, qual segunda natureza dos jovens e menos jovens, candidatos a uma carta de condução.

Se não se fizer esse esforço, que outros encetaram já, noutras latitudes, jamais se recuperará a distância que deles nos separa.

E teremos na estrada a via mais expedita para um outro holocausto - o da juventude esperançosa que, não em imagem poética, mas real, poderia ser a redenção desta terra.

São os nossos melhores que caem nas estradas, vítimas, umas vezes de si próprios, outras dos mais, a quem falece o suporte para uma condução segura.

Formulámos, em tempos, ao secretário de Estado do XI Governo Constitucional, Ene Carlos Loureiro proposta nesse sentido. Acarinhou-a. Pretendera integrá-la no esforço de modernização que se ensaiava. Soluções de continuidade levaram a que a proposta fosse ignorada.

Tornou-se a falar disso na altura em que o Código da Estrada veio a lume.

Apostou-se numa campanha milionária

que, promovida pela Direcção-Geral de Viagem, deveria ter os seus efeitos nos perturbantes índices de sinistralidade.

Os milhões despendidos nem sequer foram, ao que julgamos saber, avaliados.

Os avultados milhões carreados para iniciativas do jaez destas são improficuos, em lugar de educar, 'regulou-se' o azimute para a repressão - mais 8500 agentes, as estradas esquadrihadas milimetro a milimetro por hostes imensas de guardas de trânsito.

Tenderemos, no limite, a ter, nas viaturas de cada um de nós, um lugar para o guarda de trânsito, que nos acompanhará nas deslocações que efectuaremos por aí fora.

Os resultados das últimas operações (Boas Festas - Natal e Ano Novo) são desoladores.

Os próprios agentes envolvidos se sentem desmotivados.

Se assim é, se a repressão é só parte da solução e nem se deve ter por normal, então é mister apostar na educação, de molde a que as crianças levem para casa a mensagem, sempre que possam influenciar a atitude dos progenitores ou dos mais velhos da prole.

Apostar na educação é revestir as pessoas de uma segunda natureza, na aceção de Aristóteles.

Se o não fizermos, ainda que os governos construam um Estado Policial Rodoviário ou Rodo-Policial não lograrão quaisquer objectivos.

Combater a ausência de educação cívica com repressão (só e tão-só) não resultará, quanto se nos afigura.

É urgente preparar as novas gerações de condutores desde os bancos das escolas.

A menos que, na ânsia legiferante das estruturas supranacionais, apareça uma 'lei', não a limitar as velocidades de fora, mas 'por dentro' ou seja, condicionar os motores aos 120 Km/hora (nenhum veículo poderá comportar velocidades superiores).

E, por força de automatismos que relemvem das tecnologias de informação (ao jeito dos GPS's), equipar de placas limitadoras de velocidade as viaturas por forma a que se reduzam automaticamente as velocidades.

Ainda assim, só se excluirá dos índices de sinistralidade os acidentes que têm a sua origem no excesso de velocidade (parte do todo da falta de educação cívica).

Mas seria preciso prever as excepções... para os casos de emergência.

Ironia aparte, é de crer, na verdade, que algo de mais eficaz importa considerar.

Neste como em outros domínios, a questão suscitada é sempre a mesma: Jean Monnet, o pai da Europa, em cujo projecto embarcamos, interrogado, porém, antes de morrer sobre o que mudaria se houvesse de começar de novo, disse de forma eloquente e paradigmática: "Si ça s'était à refaire, je commencerais par l'éducation." **O que quer dizer: "Se tivesse de começar de novo, principiaria (ou fá-lo-ia) pela educação".**

A educação não poderá tudo. Mas colmata em boa parte o que outros domínios não preenchem.

Por nós, a falta de educação cívica combate-se com acções consequentes de educação.

É o que se nos afigura conforme a natureza das coisas.

É o que se nos afigura de empreender, paixões aparte.

Que, como disse em tempos o presidente de uma das associações académicas, as paixões são efêmeras. Só o amor é duradouro ... amuos aparte.

Vende-se T2 r/c

Vista de mar, 122 m2, arrumos e 2 lugares de garagem c/ opção de 4. Em frente Hotel Solverde. Edifício Belavista. Condomínio fechado, acabamentos de luxo, aquecimento central, cozinha equipada, lavandaria equipada. Como novo. 28.000 cts. O próprio.

Tlm. 917 616 894

Clínica Médica Dentária

Dra. Rosa Neves

e

Dra. Leopoldina I. Santos Tavares

Acordos com: ACASA e CGD

Rua 23 n° 773 - 1° esq. - Espinho

Telef: 227340116

Vende-se

T2 r/chão (Junto à Progado - Mira) - 18.000 c.

Aluga-se

ESTABELECIMENTO c/ 100 m2 - Cave c/ 80 m2

ao nível do chão - 100 cts.

ARMAZÉM INDUSTRIAL - 350 m2 - 200 cts.

Telef. 227340325 - 919591294 • Fax 227330739

APENAS REFLEXÕES

Jorge Madureira



PONTOS DE VISTA

Maria Fernanda Barroca

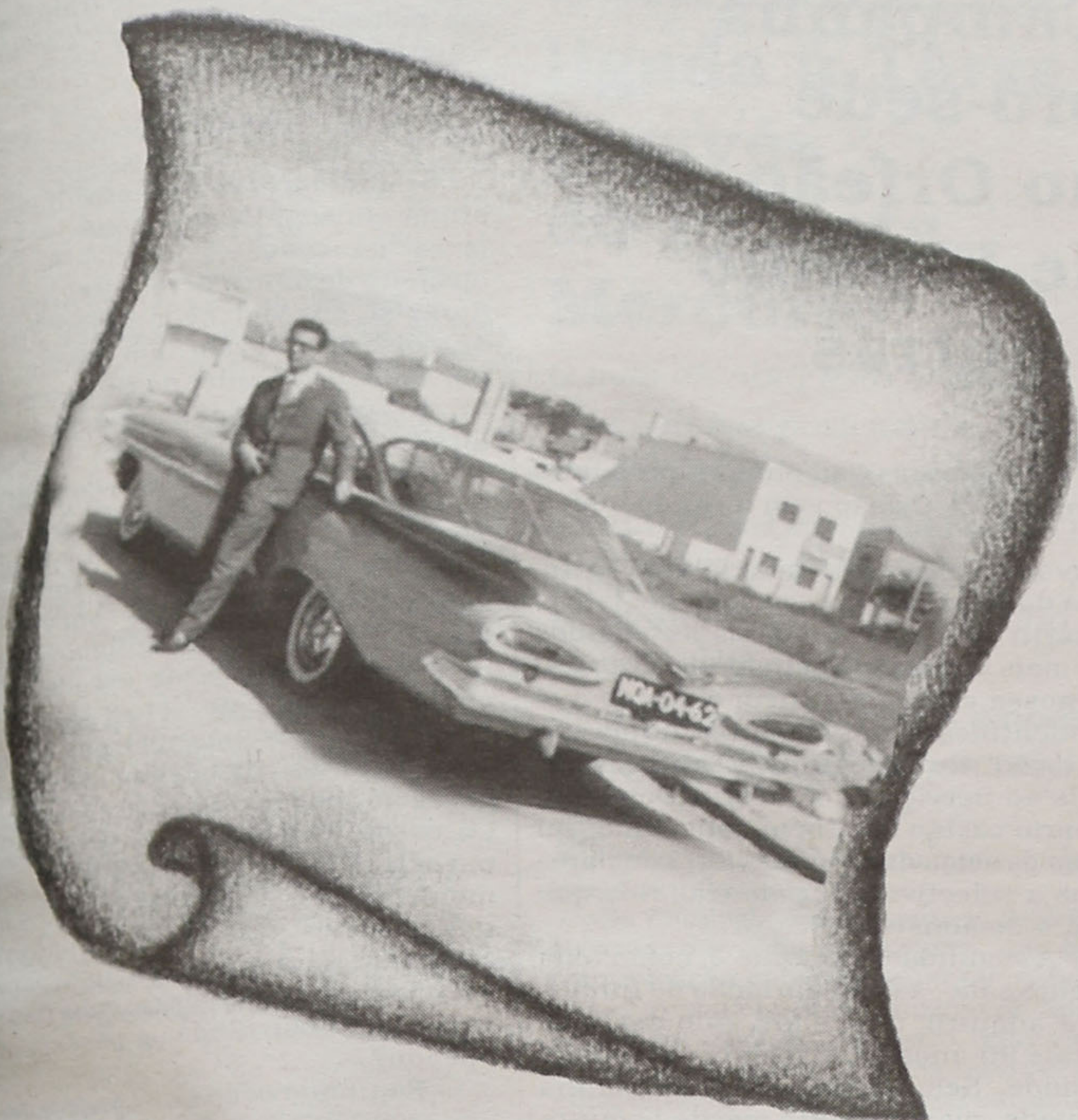

Quem manda e quem obedece

Um pobre camponês vivia no meio de um monte num pobre casebre sem contacto com os habitantes do povoado que ficava a uns quilómetros.

Um dia resolveu descer à aldeia para saber novidades e ficou muito surpreendido porque a aldeia estava em festa. Foi para ele algo a que não estava habituado e o deixou atónito. O que mais lhe chamou a atenção foi a banda que no coreto da aldeia tocava músicas muito alegres e agradáveis. O nosso homem começou a observar tudo e reparou que cada um dos músicos tocava um instrumento diferente, mas tudo saía certinho. Havia porém um homem que voltado para os músicos tinha na mão um «pauzinho» que agitava constantemente. Então deu consigo a pensar que não era capaz de fazer o que fazia qualquer dos

músicos, mas se fosse preciso era muito capaz de manejar o referido «pauzinho». Como ele se enganava! O homem do «pauzinho» era o maestro e sem ele e a sua batuta (o pauzinho), os músicos não conseguiam tocar tão bem. Ele afinal é quem dirigia o trabalho dos outros e se a sua acção pareceu muito simples ao camponês foi só devido à sua ignorância.

Mas afinal não é o que vemos a cada momento? Os empregados ou operários entregues a um trabalho manual ou intelectual duro, julgam que o patrão encerrado no seu gabinete, rodeado de telefones e computadores é um inútil. Qualquer um fazia o que ele faz! Como se enganam, eles também! Se não fosse a sua capacidade de organização, a sua consulta permanente das evoluções do mercado, os seus contactos para obter encomendas, os operários estavam a caminho de desemprego. O patrão faz dos telefones e computadores a sua batuta e os operários, sob as suas orientações e com as suas ferramentas executam.

Já foi experimentada a chamada auto-gestão, isto é, uma empresa em que o governo estava entregue aos operários e os resultados foram os que já sabemos - um caos.

É necessário que haja quem trabalhe, mas é muito importante que haja quem mande, quem organize, quem oriente. Um velho jardineiro que tratava do quintal dos meus pais, um dia em conversa com a minha mãe que orientava o seu trabalho, apoiando o queixo na enxada saiu-se com esta frase: "Minha senhora, mais vale um bom mandador do que um bom fazedor".

Flashes!

Na nossa vida, há instantes dignos de registo.

São momentos que queremos guardar para sempre, na impossibilidade de voltarmos a passar por eles e,

na esperança de embarcarmos numa máquina do tempo,

que nos permita reviver situações passadas.

A mais antiga forma de arquivar estes momentos marcantes, é sem duvida nenhuma a memória mas, o pior é que a nossa memória não nos permite visualizar todos os pormenores e, por isso, tivemos necessidade de criar um suporte material, que nos permita recorrer a ele, sempre que sentirmos saudade...

A saudade é um sentimento que toma

conta de nós de vez em quando, é difícil de definir e faz-nos perder umas boas horas a olhar para um álbum, cheio de pequenas imagens, de um mundo que já não existe. É engraçado compararmos a realidade de outros tempos, com a realidade actual.

Além da saudade, outro sentimento que faz parte de nós, é a curiosidade. A curiosidade faz-nos observar atentamente fotografias de acontecimentos que não presenciámos, pessoas que não conhecemos, ou então, permite-nos elaborar um discurso histórico, porque definem uma determinada época. Os tempos mudam - a presente fotografia, dá-nos uma visão de um trecho da Rua 25, no final da década de 50, onde podemos observar um grande automóvel americano, estacionado em sentido contrário ao actual e a existência de espaços abertos, onde hoje existem habitações.

Será que podemos viajar no tempo? Esse sonho ainda persiste - mantém-se viva a ideia de que o tempo que passou, está guardado nalgum local recôndito do universo, ao qual só poderemos ter acesso através de alguma máquina que nos permita viajar no tempo e, quem sabe, corrigir os erros do passado.

A fotografia serve assim não só para recordar, mas também para nos dar a conhecer outras épocas, outras pessoas, outras modas. De geração em geração, as fotografias vão passando e encantando quem para elas olha.



A cozinha do Restaurante 'Casarão do Emigrante' (Paramos)

MÉDICO DOENÇA DOS OLHOS

ACORDOS
ACASA - SIM - ACP - CRUZ VERMELHA - EMPRESAS
BANCOS - SINDICATOS - ASSOCIAÇÕES - BOMBEIROS
CENTROS SOCIAIS - OUTROS ORGANISMOS

CENTRO OFTALMOLÓGICO DE ESPINHO
RUA 18, N.º 612 TEL. 227330995 ESPINHO

PSICÓLOGA - PSICOTERAPEUTA
Dra. Mónica Dornela O. Silva

Psicoterapia Crianças * Adultos * Idosos
Psicodiagnóstico * Orientação Vocacional

Atendimentos: Rua 18, n.º 582 - 2.º andar - Sl. 03
Marcação de Consultas: Tlm. 918 210 029

ESPINHO COUNTRY CLUB
I MARATONA DE TÊNIS DE ESPINHO

*** JANTAR DA PRIMAVERA ***
RESTAURANTE MASTERS - Sábado, 31 - 21h00 • ANIMAÇÃO MUSICAL - PIANO BAR
12 HORAS CONSECUTIVAS DE TÊNIS E SQUASH (14h00 - 02h00)
Inscrições Limitadas

COMPLEXO DE TÊNIS DE ESPINHO
Rua do Porto / Silvalde • Tel. 227312146/53 • Fax 227312166

CONSULTÓRIO JURÍDICO

José António Ribeiro*



Quando o corpo não aparece...

A questão desta semana foi levantada em virtude da catástrofe ocorrida em Castelo de Paiva. O que a nossa leitora pretende saber é quem tem o dever de administrar os bens das vítimas que estão desaparecidas e se existe a possibilidade de se abrir a sucessão das pessoas cujos corpos não se encontraram.

Permitam-nos que iniciemos este artigo por prestar as nossas condolências a todos os familiares das vítimas deste trágico e marcante acidente, bem como desejar que, tão rapidamente quanto possível, sintam superados estes momentos de dor.

Em casos como este é compreensível que se coloquem estas questões, uma vez que já decorreu algum tempo sem se encontrarem os corpos da maioria das vítimas. Entretanto, alguém tem de administrar os pertences dos desaparecidos, pagar e receber dívidas. Basta pensar que poderão existir bens adquiridos a prestações ou com recurso a empréstimos bancários, casas arrendadas, enfim um-sem número de situações que não podem esperar pelos resultados das buscas promovidas pelas autoridades.

Dito isto, responderemos às questões colocadas.

Assim, o artigo 68º do Código Civil português, no seu n.º 3, esclarece que se tem por falecida a pessoa cujo corpo não foi encontrado ou reconhecido, quando o desaparecimento se tiver dado em circunstâncias que não permitam duvidar da morte dela.

Se se considerar não existir dúvidas sobre a morte das pessoas cujos corpos não apareceram, poder-se-á proceder à abertura da sucessão, ou seja, poder-se-á iniciar o processo de partilhas dos bens dos falecidos.

É importante esclarecer o leitor que não duvida da morte dos passageiros das viaturas acidentadas, que o Tribunal poderá vir a ter essas dúvidas. As razões são várias. Primeiro, não há certezas de quem ia

nas viaturas. Presume-se que quem consta da listagem dos passageiros do autocarro, tenha falecido. Todavia, como é natural, não existem listagens de passageiros nos veículos ligeiros.

Mas há outras situações.

Para que melhor se entenda, e fugindo ao caso concreto de Castelo de Paiva, imaginemos que em relação à vítimas de um determinado acidente corria um processo crime, susceptível de pena de prisão e que, salvando-se, esta preferia não aparecer com o intuito de se furtar à condenação. Pois, falecendo, o processo criminal terminaria.

Isto obriga a, existindo dúvidas sobre o falecimento, considerar a pessoa *ausente*, em vez de falecida. Em consequência não será possível iniciar o processo de partilhas.

Significa isto que os interessados, em princípio os familiares do ausente, deverão requerer ao Tribunal a nomeação de um curador provisório. Este curador terá por função administrar os bens do ausente, devendo prestar contas perante o Tribunal. Por esta função será remunerado no valor de 10% da receita líquida que realizar.

Entretanto, decorridos dois anos sem se saber do ausente, se este não tiver deixado representante legal nem procurador bastante (o que deverá ser o caso das vítimas de Castelo de Paiva), ou cinco anos, no caso contrário, será possível iniciar o processo com vista à definição da curadoria definitiva.

O Tribunal analisará o testamento do ausente (se existir) e feitas as partilhas entregará os bens aos herdeiros. Estes são considerados os curadores definitivos. O Tribunal poderá exigir que o curador definitivo preste uma caução com vista a garantir o património do ausente. Esta situação verifica-se para salvaguardar o ausente, caso este apareça.

Decorridos dez anos sobre as últimas notícias, podem os interessados requerer, junto do Tribunal, a declaração de morte presumida. Este prazo diminui para cinco anos sempre que o ausente tiver completado 80 anos. No caso dos menores de idade, só se declara a morte presumida passados cinco anos da data em que este atingiria a maioridade, ou seja, na data em que este atingiria os 23 anos de idade.

Com a morte presumida não se dissolve o casamento. Contudo, o cônjuge sobrevivente poderá casar, considerando-se o casamento anterior dissolvido por divórcio.

Na hipótese de o ausente regressar, ser-lhe-á entregue o património que fora distribuído no estado em que se encontrar.

Assim, esperamos ter satisfeito a curiosidade da nossa leitora. Pensamos ser importante realçar que descrevemos apenas os traços gerais destes processos, havendo muito mais a referir para que se explanasse todos os regimes jurídicos abordados.

*Advogado estagiário

Correspondência endereçada para a Avenida 24, n.º 1019, 3.º andar, sala H - 4500-202 Espinho ou e-mail: j.a.ribeiro@clix.pt

Ou para a Redacção do Jornal Defesa de Espinho ou e-mail: defesadeespinho@mail.telepac.pt

ECOS DA CIDADE

José Domingues



lazer e boa disposição, se transformam em mercado, nas "barbas" das nossas autoridades?!...

Usurpação

Se folhearmos o nosso dicionário ainda conseguimos encontrar lá a palavra "usurpação", que significa: "actuar-se por violência ou por artifício de coisa a que não tem direito; obter por meio de fraude; possuir sem direito; exercer indevidamente; ocupar sem direito, etc"...

Ora, todos os dias nós constatamos a existência de usurpações. Vejamos:

- O que é, senão usurpar, quando os passeios (que pertencem, quando os ao peão) ficam ocupados com vendedores ambulantes, com automóveis, com bicicletas, com mesas e cadeiras (na época balnear), etc., etc.?

- O que é, senão usurpar, quando para tirar ou meter um carro numa garagem, em vez de abrirem as portas antes de atravessarem os carros nos passeios, as abrem, muito vagarosamente, depois de atravessarem os ditos nos passeios. Não será usurpação?...

E não será, também, usurpação o estacionar automóveis em cima das passadeiras, obstruindo a passagem ao apeado?...

- E quando ocupam os passeios com materiais de construção e outros, obstruindo a passagem ao peão, não será também uma usurpação aos direitos do apeado?...

Tivemos um rei, na nossa História, a quem chamaram o "usurpador, ou rei absoluto". Não será que, neste momento, não há, também, usurpadores cidadãos absolutos?!...

Quer queiramos aceitar, quer não, tudo o que vimos observando, neste campo, é fruto duma deseducação crescente, que até é possível, em alguns casos, ter principiado por uma simples distração. Mas que veio para ficar... infelizmente!

Árvores e candeeiros partidos

Temos vindo a observar que há algumas árvores, em ruas da nossa cidade, que foram partidas, e algumas, até, estou serradas pelo pé.

Em tempos, disseram-me que o Marco Paulo...

...E seria também o Marco Paulo que até serrou as que foram serradas?!

Pobre rapaz, infeliz, que não obstante ser (como acredito!) além de doente, até - porque não também acreditar? - um revoltado, tem de assacar com as culpas de tudo o que aparece mal feito!

E os candeeiros, que se encontram derrubados no Parque João de Deus e no adro da nossa Igreja?...E junto ao Palácio da Justiça?...

Ah, 'Tribunal do Mocho', que falta tu fazes!!!

Campanha pró-sede no Orfeão de Espinho e outras

Prosseguem as Campanhas que a nova Direcção do Orfeão vem levando a efeito:

- A primeira, de assinalável êxito, foi a do novo cartão de associado. Isto é, a partir de agora, todos os associados da mais antiga colectividade cultural da nossa cidade possuem o cartão que os identifica como membros duma associação - o Orfeão de Espinho - 90 anos ao Serviço da Cultura. Depois, o próprio cartão está bem concebido, tal como os selos das quotas. Está de parabéns a colectividade pelo trabalho que está a demonstrar.

- A segunda campanha é, como toda a gente sabe, a de angariação de fundos para adquirir uma sede, que assinale os tais 90 anos de existência da colectividade. Sem dúvida uma campanha arrojada, mas de muito mérito (e muita necessidade, para melhor se poder desenvolver o trabalho que se vem fazendo, do qual já se vão vendo os respectivos frutos) e, por isso, espera-se a ajuda de todos os amigos.

Segundo me é dado apurar, quer o sorteio, quer a adesão de novos (e sempre muito bem-vindos) sócios, estão a decorrer muito agradavelmente... e espera-se que continuem.

Os vendedores ambulantes

Já houve quem chamasse a Espinho a terra das feiras.

Se, por um lado, a nossa feira semanal é algo de monumental, talvez única no País pela sua grandiosidade, que traz a Espinho muita gente... e movimento, também é verdade que há usos e abusos que deveriam ser evitados. Assim:

- A Rua 19 e a 23, por vezes, são palco de alguns feirantes que, talvez para fugir ao pagamento da licença respectiva, acampam por ali a apregoar e vender a sua mercadoria.

Mas o que irrita o comum cidadão, é o facto destes vendedores ambulantes ocuparem o passeio da esplanada, quase não deixando nada para o passeante passar, protestando quando alguém adrega a calcar um bocadinho do espaço que abusivamente ocupam.

E a nossa Polícia não age?!... Até quando, este estado de coisas, em que os passeios das nossas esplanadas, que deviam servir para uns momentos de

Passa-se em Espinho
CAFÉ / PASTELARIA / SALÃO DE CHÁ
 Situado em local privilegiado.
 Muito bom movimento.
 Telef. 22 731 30 62

Tele-Rocha
 Instalações de Gás com Contador
 Móveis • Electrodomésticos
 Cozinhas por medida
 Vendas: Av. 24 - 771 • Tel. 227341612
 Gás: R. 31 n.º 469 • Tel. 227340325 • Fax: 227330739

Admite-se
FUNCIONÁRIO
 Para fábrica, em S. Paio de Oleiros
 (saída de Espinho)
 Telem.: 91 945 35 23

PALAVRAS À SOLTA

No IP3, em Vimeiro, na zona de Santa Comba Dão **Nova tragédia - 14 mortos e 24 feridos**
Um autocarro da Câmara Municipal de Viseu, transportando quatro dezenas de idosos de um lar de Travassó de Cima que tinham ido a Fátima, numa excursão, saiu da sua faixa e precipitou-se numa ravina com altura de 20 metros.
Diário de Notícias

Balanço trágico numa das vias mais complicadas de Portugal **IP3 já fez 107 mortes**
O Comércio do Porto

E automobilistas dificultam trabalho dos homens das ambulâncias **Brincadeiras entopem 112**
Diário de Notícias

Bispo de Viseu chama "hipócritas" aos políticos **Mais duas vítimas em acidente no IP5**
O Comércio do Porto

Com caça a ladrões **Pânico no Metro de Lisboa**
Correio da Manhã

No Porto **Motociclistas querem circular na linha do 'Bus'**
Jornal de Notícias

Desabamento de terras destruiu armazéns e arrastou cinco camiões **Tragédia espreitou na Feira**
O Comércio do Porto

Come-se demasiado lixo **Portugueses comem mal**
Jornal de Notícias

Após inspeção a material que indicia "contrafação de medicamentos de outras firmas" **PJ e Infarmed encerraram laboratório farmacêutico**
Diário de Notícias

Aprendida muita droga, dinheiro, automóveis e armas **Rusga no Bairro S. João de Deus (Porto) faz 17 detenções**
Jornal de Notícias

Ponte de Entre-os-Rios/Castelo de Paiva **Autocarro tirado ao Douro sem rasto de mais corpos**
Correio da Manhã

Foi retirado do mar ao largo de Angeiras **Encontrado mais um corpo da tragédia da ponte**
Jornal de Notícias

Bastonário estima em cerca de 600 só no ano passado **Queixas contra negligências médicas aumentam**
Jornal de Notícias

Na cavalaria da GNR **Mulheres estreiam-se**
Correio da Manhã

Nas Fontainhas - Porto **Ruiu mais um prédio**
Jornal de Notícias

A carne de aves é a única que o nosso país não importa - produto espanhol rejeitado por ser esbranquiçado **Frango português sem rival**
Correio da Manhã

No Porto, bem vestido, de pistola e com toda a calma, pegou em 300 contos e desapareceu **Ladrão de gravata roubou um banco**
Jornal de Notícias

Trás-os-Montes **Bicicletas e burros 'invadem' linha do Sabor**
O Comércio do Porto

No IC24 (Ermesinde-Maia), foi sequestrado por falsos polícias, enfiado na mala e abandonado... **Condutor fica sem carro e é atirado a um contentor de lixo**
Jornal de Notícias

Comunicação ligada à Terra através do planeta Mercúrio

O mês de Abril está entrando com óptimos posicionamentos do céu, o grande luminar Sol continua seu caminho pelo signo de Carneiro, que juntamente com os planetas Vénus e Mercúrio, possibilita entusiasmo e iniciativa para novos empreendimentos de toda a natureza.

E esse planeta Mercúrio quem é ele, no que nos influencia?

Na mitologia é representada pelo Deus Hermes, o grande mensageiro, que liga a comunicação entre os deuses e os humanos, é o planeta mais próximo ao Sol, ou seja, como o Sol, grande astro, representa o nosso ego, a nossa essência interior, Mercúrio simboliza o intelecto e a comunicação entre o nosso 'eu interior' e o social, portanto devemos observar que é um dos planetas mais representativos da astrologia, pois muitas vezes devemos tomar cuidado com o que falamos ou até com o que pensamos.

A comunicação precisa ser variada, mas deve-se evitar falar demais, deve-se conversar consigo mesmo, antes de tomar uma decisão, pois sempre aprendemos quando escutamos primeiramente o nosso coração, a antiga frase de nossos antepassados "conte até 10 antes de falar qualquer coisa" é muita sábia, pois escutar é uma verdadeira arte. Mercúrio é um planeta chave na carta astral, ele é a aproximação de todo o relacionamento, seja no campo profissional, familiar ou afectivo. A comunicação nos diferencia dos animais, então vamos utilizá-la de maneira positiva.



Carneiro
(de 21/03 a 20/04)

Com a entrada da lua em gémeos, nesse início da semana, procure conversar sobre os seus sentimentos, pois pode ser um grande passo para acertar no relacionamento.

Conselho: conversando as pessoas se entendem e se completam.



Touro
(de 21/04 a 20/05)

Bom momento para cuidar da aparência e se sentir amada internamente. Procure sair se divertir, ficar dentro de casa pensando coisas negativas não ira beneficiar.

Conselho: procure buscar novas pessoas, descobrirá um universo próximo ao seu.



Gêmeos
(de 21/05 a 20/06)

Cuidado com a sua comunicação, pois estará bem afiada e pode haver conflitos e com isso explosões de raiva podem acontecer.

Conselho: evite ambientes de fofocas e intrigas.



Caranguejo
(de 21/06 a 21/07)

Momento de muita carência afectiva, por isso mesmo controle seus gastos, pois

HORÓSCOPO

Silvia Helena



eles podem ser desnecessários.
Conselho: mudança de ar é positiva.



Leão
(de 22/07 a 22/08)

Procure ser gentil e dedicado no trabalho, pois essas atitudes vão lhe trazer benefícios e bons resultados.

Conselho: se preocupe com suas atitudes, elas falam a linguagem dos seus sentimentos.



Virgem
(de 23/08 a 22/09)

Procure pensar antes de agir, assim evitará conflitos familiares. Observe a sua casa e veja que ela está precisando de pequenos afazeres, bom momento para se dedicar a eles.

Conselho: o nosso ambiente domestico muitas vezes mostra o nosso retrato interior.



Balança
(de 23/09 a 22/10)

Momento bom para se sentir bem e ser reconhecido por um trabalho feito no passado, isso será muito bom para a sua nova fase profissional.

Conselho: quando ajudamos ao próximo, o universo cósmico nos retribui



Escorpião
(de 23/10 a 21/11)

Momento favorável para conhecer novas pessoas ou lugares para retomar uma ideia antiga. O sono e a dispersão podem atrapalhar.

Conselho: o sono é o alimento do espírito.



Sagitário
(de 22/11 a 21/12)

Procure nesse momento ousar mais no relacionamento, está com uma grande carga de energia positiva para enfrentar qualquer situação.

Conselho: quando queremos algo vamos buscar, não podemos ficar só ameaçando ir.



Capricórnio
(de 22/12 a 20/01)

Está muito voltado ao trabalho e esta preocupação pode trazer oscilações no humor, procure aliviar o stress respeitando horários, o dia é composto de trabalho e descanso.

Conselho: um bom chá de erva doce a noite ajuda a relaxar.



Aquário
(de 21/01 a 19/02)

Com a Lua em oposição a Urano seu planeta regente, pode se sentir muito nervoso, então evite tomar decisões impulsivas e prematuras.

Conselho: abra mão de seu orgulho e peça ajuda.



Peixes
(de 20/02 a 20/03)

Com a lua crescente em virgem comece uma dieta saudável na alimentação e faça também, uma limpeza geral no armário, na mente e no coração, será muito gratificante para esse momento.

Conselho: não vale a pena guardar mágoas passadas.

Três coisas para cultivar sempre: o valor, o afecto e a amabilidade.

Qualquer dúvida sobre signos ascendentes e tudo que os astros possam responder, poderá enviar correspondência ao meu cuidado, para a Redacção do jornal Defesa de Espinho.

Politiqices

O carteiro bate à porta pelo menos duas vezes por dia **Dramas, queixas e bizarras inundam correio do Presidente da República**
Diário de Notícias

PJ suspendeu um concurso para a compra de novas pistolas por falta de dinheiro **Polícia está mal armada**
PSP e GNR utilizam armas com 30 anos de uso e calibres inferiores ou iguais aos da criminalidade violenta.
Correio da Manhã

Primeiras análises são negativas, mas bovinos holandeses distribuídos em Portugal podem ter espalhado a doença **Vírus da aftosa contagia o país**
Jornal de Notícias

À Câmara de Aveiro **Marques Mendes não é candidato**
Diário de Aveiro

Acabaram-se as dúvidas **José Silvano é o candidato natural do PSD à autarquia mirandense**
Notícias de Mirandela

Para Mirandela **O Movimento dos Descontentes do PSD queria 'o melhor'**
Notícias de Mirandela

Verniz pode estalar **PSD de Coimbra começa a inquietar-se**
Campeão das Províncias

Francisco Pinto Balsemão aceitou o convite de Luís Filipe Menezes para a apadrinhar a nova urbanização social de Sermonde **Balsemão social**
O Comércio de Gaia

Braço de ferro entre o director clínico do Hospital de Santarém e a ministra da Saúde **Demissão por delito de opinião**
O Mirante

Seis por cento **Tabaco vai aumentar**
Jornal de Notícias

Estacionamento subterrâneo vai a concurso **Central de camionagem e metro na estaca zero**
Correio de Azeméis

José Reis, secretário de Estado do Ensino Superior **"Coimbra auto-flagela-se e reduz debate a ódios de estimação"**
Campeão das Províncias

O Tribunal de Contas revelou um relatório onde aponta culpas de gestão ao Ministério das Finanças traduzidas em prejuízos de mais de 24 milhões de contos **Desgoverno nos Títulos do Estado**
Correio da Manhã

Tribunal de Contas apura gastos inúteis **Estado desperdiçou 24,5 milhões de contos em operações empresariais**
Jornal de Notícias

Reunião das federações com Jorge Coelho e Armando vara não poupou críticas a Alberto Martins, Manuela Arcanjo e Pina Moura **PS arrasa Governo**
Diário de Notícias

Falta legislação adequada para vigiar extracções de inertes nos rios **Areeiros à margem da lei**
Jornal de Notícias

A dispensa de processo em casos de mau comportamento grave está entre as novas medidas avançadas pelo Ministério da Educação **Escolas apertam disciplina**
Correio da Manhã

Sistema inovador de contracção de empréstimos já permitiu a criação de dezenas de pequenos negócios **Crédito bancário chega aos pobres**
Jornal de Notícias

VARANDA SOBRE O UNIVERSO

Adérito Santos



Farpas (parte II) O palco previsto para as Autárquicas 2001

"A verdadeira liberdade está reservada para aqueles que vivem do seu trabalho e que trabalham em conformidade com o que gostam"

— R. G. Collin Gwood

1.º Acto

É o timing ideal para uma apreciação e análise sobre o anfiteatro, o palco, e dos actores que irão participar e intervir na importante peça que se chama Autárquicas 2001. Sim, porque para mim é mais interessante debruçar-me sobre os preliminares e poder conjecturar sobre o cenário que se me apresenta no actual contexto de gestão autárquica a nível do meu concelho. Este é um direito que me assiste como cidadão interessado no que de importante é para a minha cidade. Por outro lado, neste momento, não estarei psicologicamente sujeito a 'pressões' de tendências ou de pessoas que diariamente chocam connosco (não vivo isolado, e isso é sempre inevitável numa comunidade como a nossa).

As minhas primeiras apreciações têm epicentro no actual papel desempenhado pela oposição perante uma gestão maioritária em absoluto do PS (este será o primeiro enquadramento para o cenário).

Para mim, o bom ou o mau desempenho de uma oposição não está directa ou proporcionalmente ligado ao número de elementos de cada partido no executivo. O que caracteriza e define a mais-valia numa oposição à causa-pública, é o resultado do trabalho que ela realiza, quer seja nas críticas construtivas, nas sugestões ou no avanço e aceitação das suas próprias propostas.

O que a sociedade civil mais aprecia no trabalho numa oposição é a sua seriedade, a sua capacidade e a sua disponibilidade, que em conjunto possam contribuir para a melhoria da qualidade de vida de todos os cidadãos. Só assim é que a oposição é credível e sai credibilizada.

Quem lidera uma oposição a um executivo, deverá ter a preocupação, em primeiro lugar, de voltar os seus esforços, as suas ideias e os seus projectos para aquilo que as

populações desejam. A oposição não deverá cair na tentação ilusória de ataques pessoais, que raramente capitalizam votos a favor.

Críticas pela positiva são uma coisa (sempre apreciadas e valorizadas), mas confrontos pessoalizados no contexto político-partidário, nada dizem à comunidade. O que uma oposição terá que mostrar é que tem boas ideias alternativas às quais o executivo dificilmente poderá recusar, sob a pena de ser penalizado e actos eleitorais. Desde há muito tempo que se sabe que o cenário de eleições autárquicas tem muito mais a ver com a competência e desempenho dos candidatos, do que de meras estratégias partidárias de índice nacional. Às vezes também é preciso saber dizer 'amen' com o executivo, deixando sempre a seguir uma 'marca' partidária que signifique uma mais-valia (por exemplo, dizer que "Este projecto é bom, mas seria melhor se acrescentássemos isto ou aquilo..."). É fundamental criar uma imagem junto da opinião pública e uma oposição inteligente, criativa, construtiva e principalmente competente... Estes são conselhos, ou recados, se o entendermos, para a oposição ao executivo autárquico em Espinho.

A minha visão sobre o segundo enquadramento na composição do cenário previsível, irá focar as figuras que irão, a meu ver, intervir na peça.

Não será difícil de afirmar que o protagonista principal é, por direito próprio, o actual presidente da autarquia, o senhor José Mota.

Ao longo destes últimos anos tenho seguido de perto a "história" do senhor José Mota no concelho de Espinho, nas suas aventuras humanas, sociais, políticas e de gestão autárquica. Registe-se que até já tive a oportunidade de travar lealmente alguns 'combates' políticos com o presidente a edilidade, o que me permite ter ainda um melhor ângulo de visão sob a figura carismática que efectivamente ele é.

José Mota: líder incontestado do PS, largamente consensual no seio dos socialistas, bom político, boa capacidade de diálogo, hábil negociador com o Governo nas matérias de interesse para o concelho, flexível movimentação na área do associativismo, noção equilibrada sobre a temática do idoso no concelho e defensor dos grandes projectos em vista para Espinho (enterramento da linha, Estádio Municipal e defesa da praia), tem sabido gerir a autarquia sem grandes 'sobressaltos' e tem sido capaz de 'passar ao lado' de situações incómodas com as quais o querem conotar e até condenar (faz juz ao seu direito de inocente por presunção). Em termos de disputas eleitorais para as próximas autárquicas 2001, parte numa posição invejável e quase imbatível. Tem boa implantação e boa imagem como autarca junto das camadas da população mais desfavorecidas, nomeadamente Silvalde - Marinha e Paramos.

Há muita polémica em torno do senhor José Mota, pelo facto de não estar com regularidade, na Assembleia Municipal, mas porque tem uma maioria absoluta que o apoia, alguns dos fundamentos contestatá-

rios da oposição perderão a força por via dessa oposição invejável e democraticamente obtida pelo PS no actual executivo. Sabe partilhar a gestão autárquica com homens da sua confiança, em particular o senhor Rolando de Sousa, o que dá azo a que se possa dizer que "a imagem técnica da autarquia" é representada pelo Rolando de Sousa, enquanto que a "imagem político-social" da Câmara Municipal cabe ao senhor José Mota (este trata também de captar, junto do Governo, as 'benesses' para os grandes projectos).

Apesar de algumas críticas e polémicas em torno de alguma das obras que levou a cabo, e que são carismáticas no seu mandato, o mínimo que se lhe poderá é o da escala de prioridades nas áreas dos investimentos.

Na minha perspectiva, a recandidatura do senhor José Mota tem a vitória assegurada, pois o trabalho que tem realizado em prol do concelho, tem caído bem junto das populações que, logicamente, lhe darão novo voto a favor.

Por razões óbvias não me é difícil falar da actual liderança do PSD a nível local, do seu desempenho, das suas estratégias, dos seus objectivos e da posição que ocupa no cenário preliminar das Autárquicas 2001.

O doutor Luís Montenegro tem as suas energias demasiado partilhadas entre os seus próprios objectivos político-profissionais, o seu lugar na vereação, a responsabilidade da presidência da comissão Política Concelhia, o lugar na comissão Política Distrital de Aveiro e ainda a posição como membro nacional do Conselho de Jurisdição. O resultado é posição discreta em qualquer uma delas.

O líder do PSD local terá que colocar a si próprio uma questão essencial sobre o real e efectivo objectivo que quer dar à sua carreira: deputado, autarca ou somente líder de comissão Política Concelhia a colaborar com estratégias de índice nacional ou até regional?

O doutor Luís Montenegro é um jovem inteligente, mas terá que aperceber-se bem cedo que as vitórias não aparecem de mão-beijada e sim, conquistam-se a pulso. Para se fazer uma boa carreira política, há que construir uma imagem credível dentro do próprio partido em que milita e daí partir com o seu esforço para um percurso sério, competente e disponível e prol da 'coisa-pública'.

No actual contexto da acção político-partidária do PSD, a liderança do doutor Luís Montenegro revela algumas insuficiências que o tornam um candidato a líder autárquico não ganhador, nas próximas Autárquicas 2001. As insuficiências mais notórias terão a ver com a dificuldade em consertar estratégias claras e objectivas entre a sua própria posição de vereador, com alguns elementos da Assembleia municipal, incluindo os presidentes de Juntas de Freguesia do seu partido. Por outro lado, a liderança do doutor Luís Montenegro não gera consensos e há muitos militantes e simpatizantes alheios à acção do partido. A própria JSD não está toda do lado do actual líder do PSD local (isto é mau).

O PSD não tem conseguido passar para a opinião pública uma imagem de partido que possa ser considerado uma boa alternativa. As suas ideias e os seus projectos, que deveriam ser irrecusáveis aos olhos de toda a gente, não têm ressaltado para o exterior. O doutor Luís Montenegro terá de, rapidamente, inflectir a sua estratégia e dizer o que quer para Espinho, como irá fazer isso, com quem

vai contar para executar esses programas e, principalmente, como vai actuar no concelho em termos da sua pessoa e do nível nacional, caso não avance, quem vai integrar a Assembleia Municipal e quem serão os candidatos a presidente de Junta de Freguesia a presidente do passado são bons indicadores da pedagogia e são também exemplos de como deve actuar agora).

Como o tempo avança depressa, dificilmente o doutor Montenegro conseguirá compatibilizar e executar estas questões. Eu não aconselharia muito do doutor Luís Montenegro a debruçar-se sobre as políticas de alianças. Primeiro, porque o PSD ainda não está unido nos grandes designios do concelho e, em segundo lugar, o CDS-PP não é fiável.

Um vaticínio: o doutor Luís Montenegro não é um ganhador no panorama actual para ser candidato em Espinho. Um conselho: doutor Luís Montenegro, não traga uma figura nacional para seu candidato a Espinho.

Debruçando-me um pouco sobre a CDU, direi apenas que é coerente no seu modo de actuação: na estratégia política na apresentação constante de ideias para debate, na defesa dos seus pontos de vista, nos 'ataques' (às vezes demasiado personalizados) ao senhor José Mota e na procura de alguns consensos com o PSD. Tem um bom elemento, o doutor Rui Abrantes, que poderá ser um óptimo candidato a líder autárquico (julgo que terá chances de chegar à vereação).

Sobre o CDS-PP pouco haverá a dizer, dado que a sua acção na gestão autárquica foi inexistente (e lá sabem porquê). Estão numa fase de reestruturação local e não se conhecem grandes ideias ou intervenções na sociedade civil espinhense, que tenha prendido a atenção desta. Tem, essencialmente, uma visão estratégica e objectiva que aponta no sentido de ser considerado um partido de 'charneira'. Só que tem caído para o lado errado e, na óptica do bloco centro-direita, não é considerado, em Espinho, um parceiro de confiança.

Não terão dificuldades em arranjar um candidato, embora se prevejam grandes dificuldades para comporem as listas na totalidade. Vão ser um problema para a estratégia do PSD (o líder, doutor Paulo Portas, vai mandar muitos recados às comissões políticas distritais e concelhias. Como o doutor Portas vai apostar forte em Aveiro, dificilmente o CDS-PP e Espinho cairá numa AD).

Como este meu artigo de opinião não tem o intuito de ir contra os interesses do concelho, contra pessoas ou contra aquilo que deverão ser os "designios transversais a todos os partidos" e de interesse para a comunidade, com certeza que não irão daqui surgir polémicas. Assim o espero, quero que tirem somente as ilações positivas e úteis para todos, a favor de Espinho.

Sinto-me identificado com tudo o que tem a ver com o desenvolvimento do concelho. Sou político por natureza, embora em inactividade. Conheço as pessoas, os partidos, as dinâmicas estratégias partidárias e sei sobretudo o que é mais importante para a cidade. E é aqui, que centro todo o meu raciocínio, a minha consciência crítica (e até autocrítica), as minhas sugestões e tudo o que possa contribuir mais e melhor para o desenvolvimento sustentado e harmonioso desta linda terra vareira.

Final do 1.º acto (desce o pano).

SOALTER - Const. Sousa & Alves, Lda.

APARTAMENTOS

LOJA c/ 80 m2 de Gaveto (R. 14 e 29)

LOJA c/ 80 m2 na Rua 29

APARTAMENTOS DE LUXO P/ HABITAR

APARTAMENTOS NOS ARREDORES DE ESPINHO

Contacto: 91 969 06 55

PREÇOS DE PRIMAVERA

T1 - S. Félix Marinha - 85 m2, c/ mobília - 12.000 cts.
 T2+1 - Andares Mor. novos - Condomínio fechado - 18.250 cts.
 T2/T3 - A Espinho - Novos - Coz. equip. - 14.500 cts. / 17.000 cts.
 T3 - S. Paio Oleiros - Como novo - 248 m2, garagem, arrumos - 21.000 cts.
 T4 - A Espinho - todo mobilado - 22.000 cts.
 T4 - Espinho - Boa localização - 18.500 cts.
 Moradias novas - Aquec. central, banheira hidrom., churrasqueira, jardim, portões automáticos, gar. p/ 3 carros, 400 m2 - 34.000 cts.

Se quer vender o seu apartamento contacte-nos

Av. 24, n.º 237 • Telf. 96 428 55 46 / 93 325 98 26

VIA ÚNICA

Precisa-se

EMPREGADA DE BALCÃO

Telem. 96 666 73 31

Assalto insólito no Tribunal

Procurador do Ministério Público roubado no gabinete

Um procurador adjunto do Ministério Público, no Tribunal de Espinho, foi assaltado, em pleno gabinete, na manhã do passado dia 20.

De forma não apurada, desconhecidos deverão ter entrado no gabinete número 17, de um dos magistrados do Ministério Público e furtaram do seu casaco, que estava pousado numa cadeira, a carteira com 18 mil escudos e vários documentos pessoais, entre os quais o livre-trânsito do Ministério Público.

O magistrado em causa mostrou-se indignado com aquilo que lhe acontecera dentro do edifício do Tribunal, já elaborou a respectiva participação, com uma queixa contra desconhecidos e solicitou a presença da Polícia Judiciária para as respectivas investigações no sentido de se encontrar o autor ou autores do insólito furto.

Entretanto, na segunda-feira, foi encontrada a carteira, bastante danificada, junto à linha de caminho de ferro, próximo do Hotel Solverde, na praia da Granja.

Manuel Proença



Vencedor do Cinanima 2000

Óscar para "Father and Daughter"

"Father and Daughter", filme vencedor da edição de 2000 do Cinanima, conquistou Hollywood e o realizador Michael Dudok de Wit recebeu o Óscar para a melhor curta metragem de animação, na cerimónia da passada madrugada de domingo.

O filme conta a história de uma jovem que vê a sua vida a passar, enquanto espera pelo pai que desapareceu no horizonte quando ela ainda era uma criança, cresce, apaixonou-se com os seus filhos, mas vive para o momento do reencontro. O pai regressa com o regresso da sua juventude.

Esta película já fez furor na edição do Cinanima 2000, onde foi aclamada vencedora incontestada e conquistou o Prémio Alves Costa, atribuído pelos jornalistas creditados para o festival.

Michael Dudok de Wit, além de realizador escreveu o argumento e é o responsável pela animação, efectuada sobretudo com desenho sobre papel, entre outras técnicas, deste filme inglês que tem a duração de oito minutos.

Sandra Soares

Rádío COSTA VERDE 88.4 FM Stereo

15.º ANIVERSÁRIO RÁDIO COSTA VERDE

NAVE DESPORTIVA DE ESPINHO
DIA 31 DE MARÇO DE 2001 • A PARTIR DAS 16 HORAS

ARTISTAS CONVIDADOS

- | | | |
|---|---|--|
| JOÃO PORTUGAL JOSÉ MALHOA NELO SILVA E CRISTIANA XTASY ANTÓNIO ALBERNAZ MÁRIO LEAL AMÉRICO CARVALHO AURÉLIO PERRY BERNARDO HENRIQUE CONJUNTO COMPACTO DUO BRISA DO MAR FÁTIMA CALDEIRA JOAQUIM ALBERTO JOSÉ MANUEL BATISTA | MANUEL MORAIS MISTER GILVAN FÉLIX OS BOÉMIOS PAULO SÉRGIO SILVA VILELA STREETFIVE SUSANA MARIA LISBOA PILILICA RENATA SOFIA FÁTIMA COUTO JORGE MARTINEZ ANDREIA BATISTA | BEST OFF CARINA COQUELUCHE EXTROVERTIDAS FILOMENO SILVA LENA RIOS LURDES DE SOUSA MANEL E MARIA MONTECRISTO OS SOLITÁRIOS SÉRGIO MARTINS SOFIA COELHO TEÓFILO GRANJA |
|---|---|--|

Apresentação de todos os locutores da R.C.V.
Patrocínio: Câmara Municipal de Espinho
Apoios: Hotel Praia Golfe, Restaurante Seara, Bersil, Fonema
Transporte gratuito
Percurso: Antigo Matadouro - Feira do Peixe (Rua 33) - Nave
BILHETES À VENDA NESTE ESTABELECIMENTO

| | | | | |
|---|---|---|---|---|
| CGR AMI 1817 Consultadoria, Gestão e Mediação Imobiliária 96 424 1942 96 634 4404 96 611 6732 | ESPINHO T2+1 como novo R. 35/28 (perto do hospital) excelentes áreas óptimas varandas garagem bom preço | ESPINHO ANDAR MORADIA R. 19 (junto ao BES) óptimas áreas 3 frentes bons acabamentos garagem individual para dois automóveis | ESPINHO T2 Novo, junto ao liceu, área útil de 100 m2 + garagem c/ 15 m2, excelente varanda a sul c/ 9 m2, lareira, aquecimento central, pavimentos em madeira, óptimo preço | ESPINHO S. FÉLIX DA MARINHA Apartamentos em frente à praia em 1.ª linha com excelentes acabamentos e áreas |
|---|---|---|---|---|

Quinta das Cesilias

Romariz
- Sta. Maria Feira
Junto à capela N.ª S.ª Remédios



ORGANIZAÇÃO DE:
CASAMENTOS
BAPTIZADOS
JANTARES DE EMPRESAS

Informações e visitas: 22 370 38 60 ou 93 846 06 00 ou 933 193 133

O Hotel PraiaGolfe foi palco de mais uma iniciativa do Probus Clube de Espinho, desta feita foi realizada uma palestra subordinada ao tema "Contributo das Medicinas Naturais para a melhoria da qualidade de vida" que teve como orador Hugo Coimbra, um doutorado em gestão que, por opção, se dedicou à medicina tradicional chinesa.

Sandra Soares

Hugo Coimbra tem 48 anos, é natural de Santa Comba Dão e doutorado em gestão pela Universidade de Washington, já foi professor universitário e consultor de empresas, mas ao enfrentar uma doença da área depressiva foi confrontado com a medicina tradicional chinesa, área a que acabou por se dedicar.

Este estudioso tirou o curso de acupunctura e de medicina tradicional chinesa com um dos mestres destas áreas, que está instalado em Portugal - Pedro Choi e é com a sua equipa que continua a fazer a sua especialização pelo que teve muito a dizer a aqueles que se deslocaram até ao PraiaGolfe para ouvirem falar do "Contributo das Medicinas Naturais para a melhoria da qualidade de vida".

O público não era muito, mas a iniciativa, que começou com uma palestra de Hugo Coimbra sobre a acupunctura e a medicina tradicional chinesa em termos gerais, acabou com uma debate aceso em que os presentes aproveitaram para fazer perguntas sobre os problemas que mais os afligem, desde os joanetes, à depressão, passando pela obesidade, os diabetes e o ressonar.

A palestra acabou por se prolongar pela noite dentro, já que, depois de uma corajosa ter experimentado os métodos de Hugo Coimbra e da acupunctura, todos os presentes quiseram saber se a



sua energia estava ou não equilibrada.

A medicina tradicional chinesa está envolta em alguma polémica, mas tem vindo a afirmar-se como opção, por este motivo os profissionais desta ciência defendem a criação de novo legislação sobre estes domínios "para que se possa distinguir o trigo do joio, pois a

acupunctura está completamente fora da área místico-mágica", como explica Hugo Coimbra.

Medicina complementar

A medicina tradicional chinesa utiliza um conceito de energia em que o homem é corpo e espírito, visto na

sua totalidade e não na forma repartida como na medicina alopática (normal), pelo que se tenta tratar a raiz dos problemas e não os sintomas.

Todavia, Hugo Coimbra sublinha nada ter "contra a medicina alopática, são ciências complementares.

A medicina tradicional chinesa é a medicina do an-

tes e do depois, nunca do já, pelo que se alguém tiver uma dor deve dirigir-se de imediato ao hospital".

O conceito base desta ciência é o das energias complementares de vazio e plenitude que devem estar equilibradas, quando há um desequilíbrio aparecem as doenças. A energia flui através de meridianos que atra-

vessam o nosso corpo e o acupunctura tenta actuar em alguns pontos dos meridianos para controlar a energia que ou está em excesso ou em falta.

A medicina tradicional chinesa pode ser utilizada em todas as situações da medicina normal, embora utilize processos diferentes e tenha a vantagem de utilizar produtos naturais onde não há, à partida efeitos secundários, "embora seja preciso ter em atenção que nem tudo é inócuo", alerta o acupunctura.

É sobretudo uma medicina preventiva e que trata situações crónicas, nomeadamente o reumatismo, alergias, entre outras, conseguindo melhorias significativas ao utilizar a acupunctura, a fitoterapia (medicamentos naturais) e a massoterapia (massagens). Também é muito utilizada para combater dependências, seja do álcool, droga ou tabaco e a obesidade. Quanto ao cancro, "não é a solução, mas consegue dar à pessoa uma maior qualidade de vida, mesmo em situação terminal, reflecte Hugo Coimbra.

A acupunctura só tem efeitos a longo prazo, trata na generalidade, não na sintomatologia e cada caso é um caso, o mesmo tipo de situações pode ter protocolos (diagnósticos) completamente diferentes. O especialista sublinha que esta ciência "não é um milagre, mas ajuda. É uma nova/velha esperança que se encontra ao dispor dos portugueses para que possamos, complementarmente, ter uma opção".

Ribescape
 Agora com novas e modernas instalações
Abertos aos sábados de manhã
 GARANTIA • PREÇO • QUALIDADE
 RAPIDEZ • ESTACIONAMENTO
 PESSOAL ESPECIALIZADO • TÉCNICA
 Lugar de Miros - Zona Industrial - Silvalde - 4500 Espinho
 Telefone 22 732 12 76 • Fax 22 731 03 12

«Defesa de Espinho» - 3600 - 2001-03-29
TRIBUNAL JUDICIAL DA COMARCA DE ESPINHO
Anúncio
 2.ª publicação
 EXECUÇÃO DE SENTENÇA N.º 147/A/98
 1.º JUÍZO - 1.º JUÍZO
 Por este Tribunal correm éditos de VINTE DIAS, contados da segunda e última publicação do anúncio, CITANDO os credores desconhecidos da Executada MARCOFE - MANUFACTURAS DE CIMENTO, LDA., com sede em Boavista, 3885 ESMORIZ, para no prazo de QUINZE DIAS, posterior ao dos éditos, reclamarem os seus créditos pelo produto dos bens penhorados, sobre que tenham garantia real, na execução acima identificada, movida por A. GOMES DA SILVA & C.ª, LDA.
 Espinho, 12/02/2001
 O Juiz de Direito,
 a) **Armando da Rocha Azevedo**
 A Escrivã Adjunta,
 a) **Maria Manuela Barradas Martins**

RESTAURANTE
Engenho Velho
CAFÉ — RESTAURANTE — SNACK-BAR
 Serviço e sala própria p/ casamentos, baptizados, comunhões, etc.
 Servimos Almoços p/ fora **HÁ LAMPREIA**
 Belarmino Herculano Neves Ferreira
 Lapa - S. Paio de Oleiros - Telef. 227649313 - Telem. 919413149 - 4535 LOUROSA

Agradecimento
 A família de **Maria da Glória da Silva Gomes** vem, por este meio, agradecer o carinho e os cuidados prestados aquando do seu internamento no Lar de Idosos da Santa Casa da Misericórdia de Espinho.
 - Administrativa: **D. Eulália Sá**
 - Assistente Social: **Dra. Ana Maria**
 - Encarregada Geral: **D. Emiliana**
 - Enfermeiras do Lar
 - As funcionárias dos acamados
 O nosso muito obrigado.

ESPINHO
 T2 - Centro Espinho, novo, c/ garagem individual 25.000 cts.
 T3 - Usado, c/ lugar garagem 21.000 cts.
 T3 - Usado, c/ lugar garagem e arrumos 16.000 cts.
ESMORIZ - PRAIA
 T1 - Novo, c/ garagem ind. e arrumo 13.000 cts.
 T2 - Novo, c/ garagem ind. e arrumo 16.200 cts.
 T3 - Novo, c/ lugar garagem e arrumo 19.500 cts.
 Moradia nova, três frentes, c/ garagem p/ dois carros, só 30.000 cts.
ESMORIZ - CENTRO
 T1+1 - Novo, c/ lugar garagem e arrumo 13.500 cts.
 T2 - Novo, c/ lugar garagem e arrumo 15.500 cts.
 T3 - Novo, c/ lugar garagem e arrumo 18.000 cts.
APARTAMENTOS * TERRENOS * MORADIAS
DIGA-NOS ONDE QUER. TEMOS A SOLUÇÃO
 Contacte-nos:
 Telef. 256751337 / 256751613
 Telem.: 914504056; 966477220; 934593146
 ou então visite-nos:
 Ed. Agueiro - Loja A n.º 1504
 Av. 29 de Março (EN 109) - Esmoriz
AMI 3607

No Centro Multimeios

Dislipidémia em debate

O serviço de medicina do Hospital Nossa Senhora da Ajuda - Espinho organizou, na passada terça-feira, na sala polivalente do Centro Multimeios uma palestra sobre dislipidémia, abordando diversas temáticas dentro desta área.

A iniciativa contou com um número razoável de participantes, de que se destacam o presidente da Câmara Municipal de Espinho, José Mota o director do Centro de Saúde, Joaquim Barbosa, entre outros responsáveis pela saúde dos espinhenses.

Henrique Barros falou da epidemiologia das dislipidémias, enquanto que Agripino Oliveira abordou a questão da clínica e José Manuel Silva da terapêutica das dislipidémias. Isabel Albuquerque tomou a palavra para falar sobre higiene alimentar.

No fim das intervenções teve lugar um almoço de trabalho e durante a parte da tarde os participantes desta iniciativa puderam fazer uma abordagem ao estilo de vida e higiene alimentar dos doentes com dislipidémia.

Sandra Soares (texto)
Carlos Salvador (fotos)



Até final do mês de Março

Cadernos eleitorais em exposição ao público

Os cadernos eleitorais estão em exposição ao público, em todas as Juntas de Freguesia, até ao final deste mês, para que os cidadãos possam confirmar se estão correctamente recenseados, fazendo as alterações que verificarem ser necessárias.

Quanto ao recenseamento de jovens com mais de 18 anos ou aos casos de alteração de residência que impliquem mudança de freguesia, podem ser realizados durante todo o ano e até 60

dias antes da data marcada pelo Presidente da República para a realização de qualquer acto eleitoral, altura em que os cadernos eleitorais são fechados.

Assim, quem ainda não estiver recenseado e quiser votar nas próximas eleições autárquicas pode fazê-lo, em princípio, até ao início do mês de Outubro, no caso de se confirmar que as eleições se realizam nas primeiras semanas do mês de Dezembro.

Entretanto, continuam a decorrer os Censos 2001, inquérito da responsabilidade do Instituto Nacional de Estatística, levado a cabo por jovens que se deslocam porta a porta entregando um questionário que todos devem preencher e que tem por objectivo conhecer melhor a população que habita em território português.

Apesar do preenchimento dos inquéritos ser obrigatório, os responsá-

veis alertam para que as pessoas não se deixem enganar por alguns burlões que a pretexto de os ajudarem a preenche-los, extorquem algum dinheiro. No caso de não saber preencher os formulários deve pedir ajuda aos jovens que vão efectuar a recolha dos mesmos e que estão habilitados para o efeito, prestando auxílio gratuitamente.

Sandra Soares

Ao fim de 19 dias

Autocarro resgatado pela grua dos Voluntários de Espinho

Foi resgatado no passado dia 23, com o auxílio da grua dos Bombeiros Voluntários de Espinho, o autocarro da empresa Asadouro que caiu ao Rio Douro, quando a ponte que liga Entre-os-Rios a Castelo de Paiva desabou.

Os responsáveis pelas operações de resgate decidiram solicitar à corporação de Espinho aquela viatura que, acabou por se revelar extremamente eficaz naquela operação.

Manuel Proença

Locais e momentos diferentes

Incêndio em quatro viaturas

Os Bombeiros Voluntários de Espinho, desde o passado sábado e até ontem, tiveram de acorrer e apagar incêndios em quatro viaturas, todas elas em locais e alturas diferentes.

A primeira situação ocorreu no passado sábado, pelas 18.15 horas, na Rua do Loureiro e o carro não ficou muito danificado, na segunda-feira a viatura que se incendiou na Estrada 109 em Silvalde ficou com a frente totalmente queimada.

As outras duas situações ocorreram ontem, uma na Rua 62, pela uma da manhã e a outra no parque de estacionamento da Rua 11, pelas 8.15 horas. Em ambos os casos as viaturas arderam completamente, embora não tenham colocado mais nada em risco.

Na segunda-feira, os donos de uma habitação na Rua 43 não ganharam para o susto, quando viram o exaustor e chaminé da cozinha incendiar-se, mas a situação acabou por ser facilmente controlado pelos soldados da paz.

Sandra Soares

'Workshop' em Abril

Cinanima (bodas de prata) já 'mexe'

O Cinanima - festival de cinema de animação de Espinho comemora, em 2001, a sua vigésima quinta edição pelo que a organização promete animação na capital do cinema de animação por excelência - Espinho.

A edição deste ano decorre entre os dias 5 e 11 de Novembro, mas as actividades já começam no próximo mês de Abril, prometendo mais e melhor, numa casa que este evento já adoptou como sua - o Centro Multimeios.

Assim, já nos próximos dias 6 e 7 de Abril realiza-se um 'workshop' subordinado ao tema 'A escrita do argumento' e destina-se a profissionais do cinema, estudantes do ensino superior e jornalistas. Esta actividade é orientada pelo conhecido escritor e presidente do júri internacional do Cinanima 2000, Rui Zink.

Mais para o fim do mês serão projectados, no mesmo local, filmes do realizador Jiri Barta, um dos mais conhecidos realizadores de cinema de animação da Europa de Leste, que os espinhenses e não só, poderão conhecer mais de perto, já que no fim da projecção poderão debater com ele o que viram.

Entretanto o nome apontado para presidir o júri internacional na edição comemorativa dos 25 anos deste festival é Rui Vieira Nery, ex-secretário de Estado da Cultura e musicólogo.

Sandra Soares

Reconhece Fernando Rocha

"O parque escolar está degradado"

O parque escolar espinhense está degradado, como reconhece Fernando Rocha, vereador do pelouro, na Câmara Municipal de Espinho, mas com 17 escolas e 96 salas de aulas para 2101 alunos, 125 professores e 47 auxiliares de acção educativa, o responsável lembra que não se pode fazer tudo de uma vez.

Sandra Soares

A autarquia fez o levantamento dos problemas em cada uma das escolas e está a elaborar um caderno de encargos para poder partir para as obras, mas a rapidez deste processo depende da transferência de verbas cor-

respondentes à transferência de competências que foi feita pelo Governo.

A responsabilidade pela manutenção do parque escolar, no que diz respeito às escolas do ensino básico, foi transferida do Ministério da Educação para as autarquias num acordo com a Associação Nacional de Municípios, mas este é um processo que continua em negociações, já que com a transferência de competências, não vieram as desejadas verbas correspondentes.

O parque escolar em Espinho tem uma dimensão razoável e como reconhece Fernando Rocha, o responsável pelo pelouro na autarquia espinhense "está degradado, pois das 17 escolas que o compõem algumas são centenárias, como a N.º 1 de Espinho e outras foram feitas há menos de 20 anos, mas já têm muitos problemas, já que o seu estado se foi degradando, quando eram da responsabilidade do ministério".

Todavia, sem a transferência de verbas "as autarquias têm uma grande dificuldade em fazer intervenções de fundo, até porque esta competência é da responsabilidade das câmaras há muito pouco tempo. Mas, desde que a tutela transfira verbas, as câmaras vão começar a trabalhar", garante o responsável.

Em Espinho foi efectuada um levantamento escola por escola de todas as carências que as afectam e neste momento está a ser feito, através do departamento de equipamentos básicos, um caderno de encargos para avaliar os custos de uma intervenção de fundo em cada escola, para que as obras possam começar.

As reclamações dos directores das escolas e das associações de pais fazem-se ouvir, mas o vereador lembra: "Quem dá, acha sem-



pre que dá muito e quem recebe, acha sempre que recebe pouco. Aliás, o que vai para a educação é sempre pouco, mas estamos a fazer obras num parque escolar que inclui 17 escolas e que nos últimos anos não tem sofrido obras de fundo".

De qualquer forma, as pequenas intervenções continuam a ser efectuadas e Fernando Rocha garante que

"se as competências transferidas para as câmaras vierem acompanhadas de verbas o processo é muito mais rápido se isso não acontecer o processo será mais lento, mas o levantamento do que cada escola precisa está feito, o caderno de encargos está a ser elaborado e esperamos fazer, em 2001, pelo menos, na maioria das escolas, uma intervenção de

fundo".

Mas, apesar da degradação do parque escolar, o responsável garante que "não existem problemas graves dentro das escolas, há problemas de reparação dos edifícios, mas não existe perigo. Aliás, temos um quadro de pessoal de 125 professores e de 47 auxiliares extremamente conscientes e competentes que aler-

tariam para esse tipo de situação".

Segurança e vedações

Neste últimos anos a autarquia foi conseguindo levar a cabo algumas reformas pontuais, algumas escolas receberam mobiliário novo, foram contratadas mais auxiliares de acção educativa, foi instalado e é a autarquia que paga o aquecimento, assim como os telefones, colocaram-se esteiros e diversas escolas foram ligadas à Internet. Para Fernando Rocha "tudo isto é importante", mas reconhece que "não é tudo, porque a nível de manutenção de edifícios o parque escolar está mau e são precisas intervenções de fundo muito grandes".

A questão da segurança é uma das mais prementes em algumas escolas do concelho, e para combater esse problema a autarquia aderiu ao programa "Escola segura", mas o responsável explica que "embora sejamos um concelho pequeno, temos 17 escolas e a polícia tem dificuldade em abranger tudo, em algumas escolas estamos a colocar alarmes é o caso da escola de Guetim, assaltada diversas vezes seguidas".

O vereador reconhece que "se calhar era necessário fazer uma intervenção mais exaustiva, mas temos tentado sensibilizar a polícia a fazer rondas mais frequentes e em Guetim os efectivos chegaram a dormir na escola na tentativa de apanhar os autores das acções de vandalismo".

A vedação das escolas também é uma situação muito discutida, até porque, como revela o vereador, "existem duas opiniões distintas, daqueles que consi-

Salvé 30/03/2001

Conceição Ferreira Reis

Seu marido, filhos, nora e neto, desejam-lhe as maiores felicidades na passagem das suas 43 primaveras e que esta data se prolongue por muitos e bons anos.

Beijinhos e parabéns

Salvé 28/03/2001

Manuel Dias Pereira (Ausente em França)

Teus pais, na passagem do 50.º aniversário vêm desejar-te as maiores felicidades na companhia dos que te são mais queridos, e que esta data se repita por muitos e bons anos. Beijinhos de parabéns.

Teus pais

ESPINHO

António Jorge de Castro

Salvé 03/04/2001



Ao Administrador da Firma Castros - Iluminações Festivas, S.A. (à Rua do Monte Lírio), em Espinho, a sua mãe Maria Aurora de Castro, seus filhos Jorge Manuel e António José, suas noras Ana Maria e Susana Vieira Pinto, seus netinhos Rodrigo e Sofia, desejam-lhe com muito amor e carinho nesta data de enorme alegria as maiores felicidades, na companhia de todos os que lhe são queridos.

Muitos parabéns

NOVOS CURSOS NA ESCOLA DELTA

INFORMÁTICA — Iniciação e Médio Avançado

Horário: **Segundas: 20/24 horas**

Quintas: 19/21 horas

Quartas e sextas: 19h30/21h30

INSCRIÇÕES ABERTAS • Telef. 22 734 16 55

Dr. Lima Ribeiro

Médico

Especialista de Clínica Geral

Consultório: Rua 23, n.º 344 - 2.º C
Telefs.: 22 734 88 46 ou 96 235 37 45



As obras de beneficiação do parque escolar já começaram na Escola N.º 3 de Anta (Ponte de Anta) que está a ser equipada com uma nova cozinha e vai ver a sua cantina totalmente remodelada; a obra está a ser executada pela autarquia e a comida distribuída aos alunos está a ser, temporariamente, confeccionada pela Associação de Desenvolvimento do Concelho de Espinho

ano faça uma intervenção a Gomes de Almeida, dado que a Manuel Laranjeira está a ser intervencionada neste momento", acrescenta.

Novas escolas com o III Q.C.A.

As questões relacionadas com a educação têm vindo a mudar, mas Fernando Rocha explica que "há necessidade de criar as cartas escolares e as cartas educativas, instrumentos de planeamento que devem englobar aquilo que se quer fazer em termos de futuro - novas escolas, privadas ou públicas, o financiamento previsto - devendo ser integrados no PDM".

O responsável pelo pelouro da educação revela que "também está a ser estudada a possibilidade das autarquias se candidatarem à construção de escolas através do III Quadro Comunitário de Apoio e se isso acontecer Espinho tem necessidade de fazer Pelo menos uma escola do ensino básico, já que a Escola n.º 1 (Rua 19) é muito antiga".

O interesse do investimento nesta área integrado no III Quadro Comunitário de Apoio também passa, como explica o responsável "pela possibilidade de promoção de um Programa de Reabilitação do Parque Escolar do concelho". Todavia, este é um processo que está a ser liderado pela Associação Nacional de Municípios.

Há uma corrente no Ministério que gostaria de adaptar ao primário aquilo que acontece no pré primário e aumentar o horário de permanência dos alunos nas escolas e passa pelo complemento de horário, isto é as crianças almoçariam na escola, teriam aulas até às 15.30 horas e depois teriam acompanhamento e as auxiliares de acção educativa até ao final da tarde.

Este é um processo que também está a ser discutido com a tutela pela Associação de Municípios e, segundo Fernando Rocha, "se conseguirmos que isso vá para a frente é uma grande vitória. Aliás, este projecto já vai ser ensaiado em algumas escolas piloto".

Este ano também já es-

tão contempladas no Orçamento 30 competências para as câmaras municipais e 10 são para o parque escolar. Pelo que o responsável espera que "a Associação Nacional de Municípios consiga consolidar estas transferências de competências e que as mesmas sejam acompanhadas de verbas, para que todo o processo de reabilitação do parque escolar possa ser acelerado ao máximo".

Acusações políticas

Quanto às acusações efectuadas por algumas forças partidárias de falta de interesse no investimento nesta área, Fernando Rocha responde que "se a manutenção do parque escolar é da responsabilidade das câmaras, as câmaras têm de a fazer, e a intervenção é prioritária porque são os nossos filhos que lá andam nas escolas. Assim, há muitas prioridades no concelho de espinho, mas esta também é uma prioridade que não pode ser esquecida e tanto é assim que houve o cuidado de fazer um levantamento dos problemas, o caderno de encargos e vamos às obras, mesmo sem a transferência de verbas".

Para Fernando Rocha "é óbvia a necessidade de uma intervenção no Parque Escolar e as acusações de falta de interesse num investimento a longo prazo não fazem sentido. Até porque, ter uma escola bonita e bem-feita, onde as crianças andem satisfeitas é vistoso e deixa satisfeitos os pais e também a Câmara pois, se houver problemas todos os dias ouvimos reivindicações das direcções das escolas, o que não acontece se resolvermos o problema".

Fernando Rocha justifica o facto de actualmente as escolas da Marinha serem das poucas que não precisam de uma forte intervenção, com "a concretização no terreno de um Programa de Reabilitação Urbana (PRUM), com fundos específicos disponibilizados apenas para aquela zona".

Por empresas contratadas

Obras nas férias de Verão

Manuel Rocha é o vereador responsável pelo Departamento de Equipamentos Básicos que em conjunto com o pelouro do ensino está a levar a cabo um levantamento dos problemas que atingem o parque escolar espinhense e a elaborar um caderno de encargos correspondente, pelo que é a ele que compete falar em concreto das obras que se devem realizar.

Sandra Soares

O vereador lembra que "temos um parque escolar de alguma forma significativo e as obras nas escolas têm algumas limitações para serem executadas, porque, normalmente, têm de ser feitas no período de férias, para que não haja interrupção das aulas.

Mas, como o responsá-

vel explica, "isso traz alguns inconvenientes à câmara já que essa também é a altura que os nossos funcionários escolhem para férias. Pelo que, neste caso, como as obras são de algum vulto, entendemos fazer um levantamento de todas as escolas do concelho e fazer uma beneficiação às mesmas através de concurso público e de empresas que façam as obras que normalmente seria a Câmara a fazer, em menor escala, mas para as quais não tem capacidade, neste momento".

Os serviços foram encarregados de fazer um caderno de encargos e um programa para lançar as obras a concurso e neste momento esse projecto está em execução, mas, o vereador considera que "ainda não é possível avaliar globalmente o custo deste investimento, pois o estudo não está concluído".

Assim, existem duas possibilidades: "Ou tem um custo suportável e partimos para as obras de imediato, ou ultrapassa os valores previstos no Plano e Orçamento e nesse caso estamos em condições de efectuar uma programação para que a beneficiação possa ser feita à mesma", refere.

O estudo que está a ser feito para as escolas inclui: fazer instalações sanitárias novas; fazer uma revisão de portas, janelas, vedações e telhados; pinturas interiores e exteriores; regularizar os recreios e nas escolas que não ofereçam condições de segurança, colocar vedações exteriores para lhes conferir maior segurança.

Manuel Rocha revela que "umas escolas oferecem mais premência do que ou-

tras, pois estão em condições mais degradadas e é nessa perspectiva que vamos fazer a intervenção. Não direi que o parque escolar esteja muito degradado, mas concordo que quase todas as escolas precisam de intervenção. Em todos os casos vai haver concurso público, pois poderemos fazer um 'pacote' com as escolas que tenham um volume pequeno de intervenções semelhantes".

As intervenções mais fortes serão as que obrigam a alguma ampliação e há uma ou outra que o aconselha com a construção de novas salas e de espaços para tempos livres. Mas nas outras as intervenções são parecidas, apesar das escolas serem de períodos de construção e de arquitectura muito diferentes e o vereador acredita que "a intervenção deve atingir números perfeitamente suportáveis".

Mas os serviços da Câmara nunca estiveram parados e este ano já fizeram algumas intervenções, nomeadamente na Escola da Tourada, onde se estão a fazer obras, de alguma forma, de fundo, com vedações exteriores e a criação de espaços, mas como explica o responsável "os serviços da Câmara têm muitas obras para fazer e com as cheias há necessidade de deslocar as pessoas para locais críticos".

As pequenas obras de beneficiação também continuam a ser efectuadas e, mesmo depois das intervenções de fundo vão continuar a ser feitas, já que é sempre necessário "fazer uma manutenção regular, mas o objectivo da intervenção que está a ser efectuada é de "trabalhar no sentido de criar condições para que durante alguns anos não nos tenhamos de preocupar com obras de fundo".

Quanto, à programação das obras, a maioria deve decorrer dentro das férias escolares, pois Manuel Rocha acredita que qualquer obra tem interferências com o decorrer das aulas e esta é uma situação a evitar".

I LIGA Classificação J V E D M-S P Boavista 25 16 7 2 46-14 55 Sporting 25 15 4 6 47-28 49 Braga 25 13 8 4 41-28 47 FC Porto 24 14 4 6 46-22 46 Benfica 25 13 5 7 42-28 45 Belenenses 25 11 6 8 28-24 39 Beira Mar 25 11 5 9 32-33 38 Salgueiros 25 11 3 11 28-36 36 P. Ferreira 25 9 9 7 30-23 36 Fareense 25 8 8 9 27-32 32 U. Leiria 25 8 10 7 30-33 34 Marítimo 24 8 6 10 24-24 33 Alverca 25 9 5 11 36-39 32 Guimarães 25 5 8 12 32-43 23 Campom. 25 4 9 12 22-43 21 Gil Vicente 25 5 6 14 21-34 21 E. Amadora 25 3 5 17 21-41 14 D. Aves 25 2 8 15 19-46 14

Próxima jornada P. Ferreira-Belenenses Campomaiorense-Benfica Marítimo-Boavista Fareense-E. Amadora V. Guimarães-U. Leiria Sporting-Beira Mar Alverca-FC Porto G. Vicente-D. Aves Salgueiros-Sp. Braga

II LIGA Classificação J V E D M-S P Varzim 25 15 5 5 39-20 50 Sta. Clara 25 15 4 6 45-28 49 Setúbal 25 14 4 7 46-32 46 Penafiel 25 13 5 7 33-22 44 Maia 25 12 7 6 39-30 43 Rio Ave 25 12 6 7 44-25 42 Nacional 25 12 5 8 41-37 41 Naval 25 11 3 11 41-35 36 Leça 25 11 3 11 29-38 36 U. Lamas 25 10 5 10 35-41 35 Académica 25 10 4 11 35-40 34 Ovarense 25 9 3 13 30-36 30 Chaves 25 5 12 8 22-31 27 Marco 25 7 5 13 31-48 26 Felgueiras 25 6 7 12 28-36 25 Espinho 25 5 10 10 27-29 25 Freamunde 25 5 4 16 22-42 19 Imortal 25 3 8 14 17-34 17

Próxima jornada Nacional-Santa Clara Felgueiras-Rio Ave Ovarense-Chaves Leça-Maia Imortal-Naval Varzim-Espinho Freamunde-Penafiel Académica-Marco Lamas-Setúbal

SEGUNDA B Zona Centro - Resultados Ac. Viseu-Pombal 2-3 Torreense-Oliveirense 0-1 Torres Novas-Agueda 2-1 Marinhense-Vilafranquense 2-1 Arrifanense-Sanjoanense 1-3 Ol. Bairro-Feirense 1-0 Cucujães-Fátima 2-2 Caldas-Lourinhanense 3-1 Alcaíns-U. Coimbra 1-2 Sp. Covilhã (folga)

Classificação J V E D M-S P Oliveirense 26 18 4 4 56-22 58 Sanjoanense 26 16 4 6 50-34 52 Covilhã 25 15 6 4 45-18 51 Fátima 25 13 5 7 50-33 44 Pombal 26 13 5 8 40-29 44 Feirense 25 12 6 7 40-31 42 Ac. Viseu 25 12 5 8 31-22 41 Torreense 25 11 7 7 29-31 40 O. Bairro 26 10 6 10 39-33 36 Marinhense 26 9 7 10 36-37 34 Vilafranquense 26 9 6 11 35-30 33 U. Coimbra 25 9 5 11 31-37 32 Alcaíns 26 9 5 12 37-39 32 Caldas 26 7 7 12 33-45 28

TOTOBOLA Concurso dos Órgãos de Informação n.º 13/2001, relativo a 01 de Abril de 2001. Prognóstico "Defesa de Espinho", Redacção Desportiva: 1. P. Ferreira-Belenenses 1 2. Campomaiorense-Benfica 2 3. Marítimo-Boavista X 4. Fareense-E. Amadora 1 5. Guimarães-U. Leiria 1 6. Sporting-Beira Mar 1 7. Alverca-FC Porto X 8. Gil Vicente-Aves 1 9. Salgueiros-Braga X 10. Nacional-Santa Clara 1 11. Felgueiras-Rio Ave X 12. Ovarense-Chaves 1 13. Freamunde-Penafiel X 14. U. Lamas-Setúbal 2

Arrifanense 26 7 6 13 28-44 27 Agueda 26 5 9 12 31-44 24 Torres Novas 25 4 8 13 26-52 20 Cucujães 26 3 10 13 26-47 19 Lourinhanense 25 3 5 17 21-56 14

Próxima jornada Pombal-Covilhã Oliveirense-Ac. Viseu Agueda-Torreense Vilafranquense-Torres Novas Sanjoanense-Marinhense Feirense-Arrifanense Fátima-Ol. Bairro Lourinhanense-Cucujães U. Coimbra-Caldas Alcaíns (folga)

TERCEIRA DIVISÃO Série B - Resultados Avintes-Ribeirão 2-1 Moncorvo-Lousada 3-3 D. Sandinenses-Rio Tinto 2-0 Esmoriz-Vila Real 2-3 Pedrouços-P. Brandão 6-2 Flães-Lixa 2-1 Lamego-S. Martinho 2-1 Rebordosa-Tirsense 4-0 Amarante-Pedras Rubras 2-0

Classificação J V E D M-S P Vila Real 25 15 5 5 44-27 50 Pedras Rubras 25 13 6 6 60-33 45 D. Sandinenses 25 12 8 5 43-25 44 Rebordosa 25 11 7 7 31-28 40 Moncorvo 25 10 8 7 44-40 38 Esmoriz 25 10 8 7 36-32 38 Ribeirão 25 10 7 8 40-33 37 Avintes 25 11 4 10 41-41 37 Tirsense 25 10 6 9 29-27 36 Amarante 25 9 7 9 30-32 34 Lamego 25 9 6 10 24-27 33 Lousada 25 9 5 11 32-36 32 Pedrouços 25 9 5 11 35-40 32 Rio Tinto 25 7 8 10 35-32 29 Flães 25 8 4 13 30-35 28 P. Brandão 25 6 7 12 32-56 25 S. Martinho 25 6 4 15 24-49 22 Lixa 25 5 5 15 23-40 20

Próxima jornada Lousada-Ribeirão Rio Tinto-Torre Moncorvo Vila Real-D. Sandinenses P. Brandão-Esmoriz Lixa-Pedrouços S. Martinho-Flães Tirsense-Lamego P. Rubras-Rebordosa Amarante-Avintes

Série C - Resultados O. Hospital-Lousanense 3-0 Sátão-F. Algodres 2-1 Mangualde-Avanca 3-1 Cesarense-O. Frades 2-1 S. Roque-Valecambrense 2-1 Anadia-Sourense 1-1 Estarreja-Guarda 0-0 Gouveia-P. Castelo 1-2 Mirandense-Gafanha 0-6

Classificação J V E D M-S P Sourense 25 15 8 2 42-20 53 O. Hospital 25 14 7 4 37-16 49 Valecambrense 25 14 5 6 39-25 47 Cesarense 25 13 7 5 44-28 46 Estarreja 25 10 11 4 34-23 41 S. Roque 25 12 5 8 34-31 41 P. Castelo 25 10 6 9 37-26 36 Gafanha 25 7 12 6 31-25 33 Mangualde 25 8 7 10 25-26 31 F. Algodres 25 8 7 10 27-28 31 Anadia 25 7 9 9 24-30 30 Sátão 25 7 9 9 23-28 30 Mirandense 25 8 5 12 22-34 29 O. Frades 25 6 11 8 23-26 29 Avanca 25 5 13 7 26-31 28 Gouveia 25 5 7 13 23-39 22 Guarda 25 5 5 15 23-43 20 Lousanense 25 1 6 18 12-47 9

Próxima jornada F. Algodres-Lousanense Avanca-Sátão Ol. Frades-Mangualde Valecambrense-Cesarense Sourense-S. Roque Guarda-anadia P. Castelo-Estarreja Gafanha-Gouveia Mirandense-Ol. Hospital

JUNIORES A Resultados FC Porto-Boavista 4-0 Seia-Repesenses 5-2 Espinho-Candal 0-0 Académica-Académico 6-0 U. Lamas-Feirense 0-1 Leixões-Beira Mar 2-0

Classificação J V E D M-S P FC Porto 22 19 2 1 78-9 59 Boavista 22 16 4 2 68-17 52 Académica 22 13 4 5 64-23 43 Leixões 22 12 5 5 55-21 41 Feirense 22 11 2 9 32-23 35 Académico 22 8 5 9 28-36 29 Beira Mar 22 9 1 12 26-43 28 Candal 22 7 5 10 33-35 26 U. Lamas 22 6 3 13 26-48 21 Espinho 22 5 5 12 18-46 20 Repesenses 22 5 0 17 27-90 15 Seia 22 1 4 17 19-83 7

Plano Estratégico Geral Propostas no Sp. Espinho

Na sequência do Plano Estratégico Geral do Sporting de Espinho, aprovado em Assembleia Geral, no dia 15 de Fevereiro, e da

consulta pública de oferta de parceria para a implementação do referido projecto, visando a valorização e a realização do património

imobiliário do clube, foi anteontem realizada, na respectiva sede, a sessão pública de abertura das propostas de parceria.

As empresas que se apresentaram a concurso foram as seguintes: Soares da Costa, Sociedade de Construções, SA; J. Gomes, Sociedade de Construções do Cávado, SA; MSS-Construtora, SA e APT-Empreendimentos Imobiliários, SA. Estas propostas foram remetidas para uma comissão de avaliação, coordenada pelo presidente do clube, Rodrigo Nunes dos Santos, "para análise detalhada às condições propostas, tendo em vista a elaboração do contrato de consórcio."

Futsal Novasemente cede empate ao 'cair do pano'

O Novasemente recebeu no sábado a equipa do Real Conchada, de Coimbra e não conseguiu melhor do que um empate a duas bolas.

Alberto Monteiro

Aguardado com alguma expectativa este jogo colocava frente a frente os actuais quintos classificados do Campeonato Nacional II divisão em Futsal, num tira-teimas, e ao mesmo tempo permitia aos espinhenses, vingar a derrota, injusta, sofrida em Coimbra na primeira volta, por 4-3. A primeira parte da partida foi toda ela disputada com grandes preocupações defensivas, até porque o facto de estarem em presença a

segunda e a terceira defesas menos batidas do campeonato era bem evidente.

Contudo, a iniciativa do jogo pertenceu sempre aos espinhenses que só por mero azar não conseguiram abrir o marcador.

Com o nulo ao intervalo perspectivava-se um segundo tempo mais veloz e tal veio a acontecer devido, essencialmente, à iniciativa dos locais inconformados com o resultado. Mário João em lance de excelente recorte técnico abriu o marcador dando justiça ao resultado, mas minutos depois o Conchada em lance de contra-ataque faz o empate aproveitando uma desatenção defensiva dos locais.

À entrada para o último terço da partida, estava tudo na mesma com os animadíssimos na expectativa e a formação de Óscar Pereira a ter as despesas da partida. A três minutos do final Luís Miguel consegue romper a defensiva adversária e colocar a Novasemente de novo na frente do marcador pre-

miando a formação que mais trabalhou para a vitória. Quando todos aguardavam pelo apito final da dupla de arbitragem da Associação de Futebol do Porto, surge um contra-ataque do Conchada, que os árbitros interrompem (!) e assinalam livre directo nos dez metros. A turma de Coimbra aproveitou para estabelecer novo empate na partida mas agora em definitivo.

Terminada a partida era visível a tristeza nas hostes espinhenses que tanto trabalharam e viram fugir o seu objectivo a escassos segundos do final.

Como é hábito dizer-se, no futebol não existem vitórias morais.

Com este resultado a classificação da Novasemente manteve-se, e no próximo sábado mais um duro teste aguarda a formação de Esmojães. A deslocação a Braga para defrontar a equipa do São Lázaro é sempre bastante complicada, embora a Novasemente se dê bem com o factor visitante.

O Novasemente alinhado do seguinte modo: Rui; Nuno Luís Miguel(1), Pedrinha, Mário João(1). Jogaram ainda: Magalhães, Melo e Zagala.

Resultados

Novasemente-Real Conchada 2-2 Académica-Boavista 1-1 Paredes-Touguinhó 1-1 Codal-Arreigada 6-0 Alpendorada-Módicus 2-1 UTAD-Pioneiros 4-1 Moc. Arrábida-Ac. de Leça 3-0 São Lázaro-A. Criança 2-0

Classificação

UTAD 58 23 15 1 3 118-9 Boavista 54 23 17 3 3 148-60 Paredes 44 23 14 2 7 125-60 Moc. Arrábida 43 23 13 4 6 125-60 Real Conchada 37 22 11 4 7 115-60 Novasemente 37 23 11 4 8 115-60 São Lázaro 35 23 11 2 10 115-60 Académica 34 22 10 4 8 115-60 Alpendorada 29 23 8 5 10 115-60 Touguinhó 29 23 9 2 12 115-60 Módicus 28 23 9 1 13 115-60 Arreigada 26 23 8 2 13 115-60 Pioneiros 26 23 8 2 13 115-60 Ac. de Leça 25 23 7 4 12 115-60 A. Criança 23 23 7 2 14 115-60 Codal 0 23 0 0 23 115-60

Próxima jornada

Módicus-Codal São Lázaro-Novasemente Boavista-Real Conchada Touguinhó-Académica Arreigada-Paredes Pioneiros-Alpendorada Ac. de Leça-UTAD A. Criança-Moc. Arrábida

Hóquei academista Estreia no feminino

A Associação Académica de Espinho tem um forte tradição no hóquei de sala e em campo masculino, mas este fim-de-semana um grupo de jovens, composto por raparigas entre os 12 e os 15 anos, que tem vindo a ser orientado pelos atletas seniores do clube, faz a sua estreia em competição.

hóquei de sala da Académica de Espinho participa, a partir de amanhã e até domingo, na fase final concentrada do Campeonato Nacional de Hóquei Feminino que decorre no pavilhão do Inatel, em Mirandela, e conta com a participação de oito clubes das associações de Trás-os-Montes, Porto e Lisboa.

Assim, as nove jovens academistas defrontam as equipas transmontanas de Mirandela e Alfândega da Fé, O Sport e o Viso, do Porto e as lisboetas do Cascais, Belenenses e Cruz de Pau.

Entretanto, a equipa sénior iniciou a sua participação na II Divisão do Campeonato Nacional, mostrando claramente a sua superioridade frente ao Barranha que derrotou, em Lamas, por 7-0, com golos apontados por Hugo, Rui (2), Paulo Vieira (2), Nando e Zé Catarino. A partida a contar para a segunda jornada disputada-se já no próximo domingo, pelas 9.30 horas, no sintético do Viso, onde o Perosinho recebe os academistas.

Sandra Soares

Admitem os dirigentes do voleibol 'tigre'

Impugnação do Campeonato à vista!

O Sporting Clube de Espinho não está parado e pretende levar até às últimas consequências o caso do Sandro Correia. O clube e o jogador sentem-se lesados e admitem vir a impugnar o Campeonato Nacional da Divisão A1.

Manuel Proença

Segundo o vice-presidente para os assuntos jurídicos, Duarte Filipe Vieira, "já solicitamos a comparência de outros clubes da Divisão A1 para expormos o nosso ponto de vista e tomarmos uma atitude concertada em relação, quer à impugnação do Campeonato, quer à futura organização dos campeonatos".

Para Duarte Vieira, "nua modalidade como o voleibol, é necessário que haja uma estrutura organizativa que permita que não aconteçam este tipo de casos que não têm brilho à modalidade. Quem está de fora pode pensar que é uma banalidade e que se trata de um campeonato meio amador! Isto não deve acontecer!"

Aquele responsável pelos 'tigres' diz que "nesta medida, com os outros clubes (Leixões, Marítimo, Nacional, Fiães, Esmoriz e Benfica) poderá ser formada uma associação que, junto à Federação tenha outro carácter reivindicativo e que não passe tanto pelas associações que, de alguma maneira, desvirtuam as nossas propostas. Não poderá ser constituída uma Liga porque se trata de um desporto

amador, mas esse será um passo a dar no futuro".

Duarte Vieira, em relação ao caso Sandro e ao Campeonato, admite que "o Sporting de Espinho encara todas as possibilidades. Primeiro, poderemos impugnar, judicialmente, nos tribunais comuns, a decisão que a Federação tomou. Depois, no que respeita ao Campeonato, pensamos impugná-lo juntamente com outros clubes que se sentem lesados. Isto implica que, enquanto não forem decididos estes recursos, o Campeonato não pode ser homologado.

No futuro podemos solicitar uma Assembleia Geral Extraordinária para destituição dos órgãos da Federação, nomeadamente da Direcção".

Segundo aquele vice-presidente dos hexacampeões nacionais "pensamos que, com uma decisão destas, a condição de utilidade pública que a Federação tem pode ter sido posta em causa face ao regime jurídico das federações desportivas. Existe o Conselho Superior do Desporto onde questões como esta são analisadas. Acontecer isto, é muito grave.

Nós, Sporting de Espinho, não podemos esperar que as coisas endireitem com o tempo. Já vimos que o que nasce torto, torto andar!"

Sobre a possibilidade de o Sporting Clube de Espinho avançar com um protesto em relação ao jogo com o Esmoriz Ginásio, Duarte Vieira, disse:

"O Esmoriz utilizou três estrangeiros, no nosso jogo e noutros jogos. Sabemos que a Federação já tem conhecimento disso, mas como é sempre a sua atitude utili-

za a expressão 'vamos abafar o caso'. Tantos casos tem para abafar que qualquer dia esses casos não lhe cabem dentro das portas e vai ter de rebentar pelas costuras".

Sobre a questão levantada pela Federação Portuguesa de Voleibol, onde declara que demoveu os 'tigres' de abandonarem as competições europeias e que pagou 14 viagens para todos os jogos europeus do Sporting de Espinho, foi o vice-presidente para o voleibol, Sérgio Rocha, que explicou:

"Temos de agradecer à Federação Portuguesa de Voleibol por ter aumentado a parcela que atribui para poder compensar as viagens ao estrangeiro dos clubes portugueses. Apesar disso, foi uma ajuda muito pequena face às despesas que temos com a participação nas competições europeias. No entanto, quero referir que a ajuda maior veio da parte do presidente do clube, Rodrigo dos Santos. A atitude da Federação, ao vir a público com isso, foi deselegante quer com o Sporting de Espinho, quer com os outros clubes. Os clubes podem entender que o Sporting de Espinho é um privilegiado dentro da Federação!"

O vice-presidente para os assuntos jurídicos, Duarte Filipe Vieira, acrescentou:

"O Espinho colocou essa hipótese, de abandonar as competições europeias, ainda sob a alçada de Fernando Rocha porque a Federação não queria pagar nenhuma viagem! No sentido de pressionar a Federação, o então presidente, enviou esse fax. Sei que não era intenção dele deixar de participar nas

competições europeias.

Quando a Federação diz que pagou 14 viagens ao Espinho quando só era obrigada a participar em 40 por cento, quero dizer que uma comitiva de voleibol para este tipo de competição, até pelas medalhas que nos foram distribuídas, é constituída por 17 elementos. Mais uma vez se demonstra que a Federação tem dois pesos e duas medidas. Neste caso das viagens acho que nos favoreceu em relação aos outros clubes! No entanto, a Federação ainda não nos pagou nem disse quanto tínhamos a receber dos direitos televisivos do jogo que fez em Espinho. Sabemos que outros clubes já receberam!"

A Federação tem de ser uma instituição autónoma e idónea e deve tratar os clubes todos da mesma maneira, independentemente do seu palmarés!" - acrescenta Duarte Vieira. E prossegue:

"Esta Federação é gerida por um senhor que, de acordo com a sua disposição do momento e do dia, se lembra de decidir de uma ou de outra maneira! Este livre arbítrio já não é tolerável nos anos em que nos encontramos. Se queremos uma modalidade com publicidade, transmissões televisivas, não podemos continuar a ter uma gestão deste tipo".

Acha que há rancores guardados em relação ao passado e à anterior Direcção da Federação? "Desconheço. Sei que estas atitudes são lesivas do desporto e do voleibol. As pessoas que estão à frente da Direcção da Federação tiveram tempo para organizar aquela instituição de maneira diferente. Se não o

fizeram foi porque não quiseram! Se estão a fazer isto para castigar algumas pessoas que passaram pela Federação, estão a fazer mal porque o Sporting Clube de Espinho nunca teve culpa de qualquer diferença que existisse entre as pessoas que estavam e as que lá estão agora. Sabemos é que estas que lá estão não servem. O Sporting de Espinho tem um prestígio que está acima das pessoas que o compõem. Não posso ser eu a dizer que vamos abafar as coisas. O Caso do Sandro Correia foi lesivo dos interesses do jogador, do clube, da Federação e do Campeonato. Se a Federação teve a infeliz ideia de dizer que, afinal, o jogador nem estava inscrito, então vamos ver que consequências tem isso para o Campeonato. Se dizem isso, prometo que para o ano vou entrar com uma equipa com jogadores por inscrever" - ironizou aquele dirigente.

Para Duarte Vieira "o Espinho, conforme consta dos regulamentos da Federação, apresentou uma ficha de inscrição com os documentos necessários e o Castelo da Maia apenas apresentou uma ficha, assinada pelo jogador, sem outro documento. Entendemos que não há uma segunda inscrição porque a primeira está completa. A segunda ficha deveria ter sido devolvida. Diz a Federação que o certificado da Confederação Brasileira é só para permitir que o jogador jogue! Então, vou trazer a selecção do Brasil para o Sporting de Espinho, não trago certificados internacionais e ponho-os a jogar!!!"

Duarte Vieira diz que "dá-nos a sensação de que houve, por parte do presidente da Federação, a intenção de prejudicar o Sporting Clube de Espinho para que o Castelo da Maia, ou outra equipa, fosse o campeão. Se calhar quis mostrar que até tem uma equipa que é vencedora de uma competição europeia e que cá, em Portugal, nem conseguiu ganhar o Campeonato Nacional. Quer dizer que tem um Campeonato muito forte e muito competitivo!"

Como encaram a ques-

tão de o Sandro Correia ter sido autorizado a jogar nas competições internacionais?

"A Federação Portuguesa de Voleibol notificou a Confederação Europeia de que o Sandro estava inscrito pelo Espinho. A licença colectiva do Sporting de Espinho inclui o Sandro Faria Correia. Na reunião técnica, na véspera dos jogos se iniciarem, o delegado da CEV disse-nos que todos os jogadores estavam habilitados a jogar. Isto quer dizer que a Federação Portuguesa já tinha confirmado à sua congénere europeia de que o Sandro estava inscrito" - explica Duarte Vieira.

Não temem represálias? "Qualquer represália, para nós, será mais um sacrifício em nome da modalidade. O Espinho irá acabar por ter um lugar no altar do voleibol nacional por esta luta que está a travar. Isso até seria meritório porque teríamos uma Federação que, única e exclusivamente, se preocupa em criar problemas à equipa que trouxe o maior êxito desportivo para essa instituição. A Federação, ao conseguir a suspensão do Sandro Correia, teve, também, uma grande vitória", disse o vice-presidente para os assuntos jurídicos do clube.

Sobre o facto de o presidente da Federação, Vicente Araújo estar ausente da final da Turquia e da chegada da equipa ao Aeroporto Francisco Sá Carneiro, Sérgio Rocha, disse: "Convidamos o presidente a ir à Áustria e justificou que não poderia estar porque tinha agendada uma reunião com um patrocinador. Para a Turquia também o convidamos (embora pense que não seria necessário fazê-lo) e, a justificação foi a mesma. A ausência do aeroporto, apesar da presença de elementos da Federação, também foi justificada da mesma forma. Estou triste porque não tive a companhia do professor Vicente Araújo nestes momentos, mas estou satisfeito por saber que, no próximo ano, todos os clubes vão esfregar as mãos porque a Federação está a enriquecer com estes contratos de publicidade que ele está a assinar".

Na sequência de uma proposta de Rosa Albernaz

Campeões europeus recebidos na Assembleia da República

Albernaz, seguindo-se um almoço de confraternização.

O documento entregue no hemicycle diz o seguinte:

"O desporto, em diversas modalidades, tem atingido prestações de grande brilhantismo no contexto internacional que importa reconhecer e aplaudir.

O voleibol nacional acaba de cometer um feito his-

tórico pois pela primeira vez uma equipa portuguesa venceu uma Competição Europeia de Clubes.

O Sporting Clube de Espinho, com a sua equipa de seniores masculinos, venceu a primeira edição da Taça Europeia de Clubes de Topo, disputada na Turquia, obtendo assim um êxito a um título que poucos julgavam ao alcance de uma equipa portu-

guesa.

Este êxito, sendo merecido, recompensa, para o clube, de muitos anos de dedicação à modalidade, representando um forte contributo para a divulgação do voleibol, reforça o prestígio internacional do País a constituir por isso motivo de orgulho para todos os portugueses.

Assim, a Assembleia da República saúda o êxito do

Sporting Clube de Espinho, por esta brilhante vitória Internacional a manifesta aos seus atletas, a dirigentes o seu reconhecimento de trabalho, dedicação a capacidade demonstradas a que tornaram possível mais um momento alto de prestígio para Portugal.

Os Deputados Rosa Maria Albernaz e Laurentino Dias"

Tigres' exibem troféu europeu no Estádio das Antas

A equipa de voleibol

do Sporting Clube de Espinho, vencedora da Taça dos Clubes de Topo (Top Teams Cup), foi convidada pela Federação Portuguesa de Futebol a apresentar o troféu que conquistou na Turquia, antes do início do jogo Portugal-Holanda, no Estádio das Antas, que se realizou depois do fecho da nossa edição.

Esta iniciativa da Federação Portuguesa de Futebol pretendia homenagear a equipa portuguesa que alcançou este título europeu.

CONTRA A CORRENTE

Manuel Proença

Demitam-se!

É, no mínimo, caricata, a atitude 'desesperada' da Federação Portuguesa de Voleibol, em tentar explicar aquilo que, à partida, é inexplicável. No caso de Sandro Correia, jogador da equipa vencedora da 'Top Teams Cup', parece que tudo não passou de um grande imbróglio, criado por alguém interessado em conseguir na secretaria aquilo que não era capaz de alcançar dentro do campo!

A Federação Portuguesa de Voleibol não teve uma digna atitude nem o respeito pelo historial do Sporting de Espinho, quer no desporto nacional, quer na modalidade. Senão vejamos:

Recentemente, em conferência de imprensa para a qual não fomos (*Defesa de Espinho*) convidados (sabe-se lá bem porquê?!), o presidente da Federação Portuguesa de Voleibol, Vicente Araújo, tentou explicar aquilo que não conseguiu explicar ao longo de quase sete meses. Pelos vistos, tentou chamar até si alguns dos louros conseguidos com o esforço e suor dos atletas, inclusive daquele que tanto a própria Federação prejudicou! Vicente Araújo, ao que parece, revelou que foi graças a ele próprio e àquela instituição, que o Sporting Clube de Espinho participou nas provas europeias, pois era intenção dos hexacampeões nacionais, desistirem face às dificuldades financeiras que atravessavam naquela altura. Vicente Araújo disse que, para além de ter demovido os 'tigres' dessa intenção, a Federação "ajudou o Sporting de Espinho, através do pagamento de 14 viagens em todas as deslocações para a 'Top Teams Cup'" (in-"Record", 24 de Março de 2001).

Aquilo que, ao que parece, Vicente Araújo não foi capaz de explicar foi o facto de os serviços daquela instituição terem aceite uma ficha de inscrição do atleta, sem data e sem a apresentação dos documentos exigidos pelos tais regulamentos que sustentam a tal decisão de suspensão de Sandro Correia, nomeadamente o Certificado Internacional da Confederação Brasileira de Voleibol, para não se falar de outras questões como a da apresentação de um centro médico (!!).

Outra coisa que se fala à boca cheia, foi a ausência de Vicente Araújo, ou de alguém em sua representação, nos festejos do título europeu e muito precisamente, da 'final-four' que decorreu na cidade turca de Eregli e do pavilhão Erdmir Spor Salonu, ao contrário de outros seus homólogos de outras federações internacionais. Parece que a Federação "não estava a contar" com o feito deste seu clube filiado! No entanto, saliente-se que o presidente da Associação de Voleibol do Porto, Joaquim Vilela, esteve presente na Turquia e acompanhou de perto o clube da sua Associação.

E agora, sabe-se que é vontade do Sporting Clube de Espinho, impugnar o Campeonato Nacional da Divisão A1 de voleibol, o que constitui uma situação ímpar no desporto de alta competição em Portugal.

Num País onde um ministro e seus secretários de Estado se demitem, assumindo responsabilidades políticas e num País onde se 'obriga' a demissão do presidente do Instituto Nacional de Estradas, na sequência da tragédia ocorrida na ponte que liga Entre-os-Rios a Castelo de Paiva, no mínimo exige-se que, os responsáveis federativos, em nome do desporto e da boa verdade desportiva, o façam também - assumam as suas responsabilidades de altos dirigentes desportivos e de responsáveis pelo desenvolvimento de uma modalidade.

**A primeira das homenagens****Festa uniu equipa e espinhenses**

Os jogadores da equipa de voleibol do Sporting Clube de Espinho, vencedores

da 'Top Teams Cup', estiveram presentes numa grande festa de homenagem, que

decorreu numa discoteca de Espinho.

A esta festa comparece-

ram inúmeros adeptos e algumas das figuras ligadas ao clube (o presidente Rodrigo Nunes dos Santos, o vice-presidente, Duarte Vieira), ao desporto (António Leitão) e à vida política (presidente da Câmara, José Mota e esposa, e a deputada Rosa Maria Albernaz).

Manuel Proença
Nuno Alves

**Aluga-se**

T/2 mobilado
T/3 mobilado
T/1 mobilado
T/3 s/ mobília

Vende-se

T/3 Dúplex
T/3+1 Dúplex
T/1 Mobilado
Terrenos c/ proj. aprov.
Lojas C. Espinho

HABIESPINHO - Tel. 22 731 12 19 • Tlm. 919532519
Email - gracaemoreira@telepac.pt AMI 3587

CLÍNICA DE MEDICINA DENTÁRIA

Acordos com: PSP, ACASA, CGD, EDP, SAMS, PHILIPS, REFER, CRUZ VERMELHA

Dr. Jorge Pacheco

ORTOPANTOMOGRAFIA, TELERRADIOGRAFIA, IMPLANTOLOGIA,
ORTODONTIA (fixa e removível), PRÓTESE (fixa e removível)

R. 8 n.º 381-1.º • 4500 ESPINHO • Telef. 227342718

Vende-se**Apartamento T3 usado**

Lugar de garagem e arrumos,
no centro de Espinho. Rua 12/21

Telef. 22 734 48 47 (trata o próprio)

O presidente da Câmara Municipal de Espinho, José Mota, considerou a vitória do Sporting de Espinho na 'Top Teams Cup' como um "feito que encheu de orgulho todos os portugueses". José Mota, numa altura de comemorações, disse estar "solidário com o clube no processo de Sandro Correia" e não compreende "por que razão há uma má-vontade da Federação Portuguesa de Voleibol em relação ao Sporting de Espinho".

José Mota emocionado com feito do Sp. Espinho

"Encheu-nos de orgulho"

Manuel Proença

Diz José Mota, que a vitória alcançada na Turquia pelo Sporting Clube de Espinho que "foi uma resposta àqueles que duvidaram do projecto do Sporting de Espinho. Esta vitória internacional encheu de alegria os corações dos espinhenses e é motivo de orgulho e de regozijo para todos os portugueses - os que vivem em Portugal e aqueles que residem no estrangeiro".

O presidente da Câmara considerou o feito como "uma vitória do querer, da perseverança, de um grupo de rapazes que tem um valor nacional e internacional e que conseguiram trazer para Espinho e para o nosso País uma vitória que encheu de orgulho todos os espinhenses e portugueses".

José Mota mostrou-se indignado com tudo o que tem rodeado o Campeonato Nacional da Divisão A1

e pensa que "foi uma resposta àqueles que têm feito tudo no sentido de criar dificuldades ao Sporting Clube de Espinho - refiro-me ao problema do Sandro Correia e que se trata de um assunto que tem sido mal tratado por parte da Federação Portuguesa de Voleibol. Não compreendo porquê! Temos tido sempre uma boa relação com a Federação, temos apoiado o voleibol nacional a todos os níveis é daqui a dupla mais importante do voleibol nacional (Miguel Maia e João Brenha) e que muitas alegrias tem trazido para o País, nomeadamente nas duas realizações olímpicas. Não compreendo por que razão há uma má-vontade da Federação Portuguesa de Voleibol em relação ao Sporting Clube de Espinho!" - sublinha José Mota.

E vai mais longe:

"Que dizer da falta de comparência da Federação nas cerimónias que têm acontecido, nomeadamente na recepção à equipa que representou o voleibol nacional, na própria festa que foi realizada no último

sábado, em Espinho?! A Federação parece estar de costas voltadas para Espinho e, até dá impressão que quer levar o Castelo da Maia ao colo, não se sabe bem para onde!"

Por fim, José Mota diz que "estou totalmente solidário com o Sporting de Espinho desde a primeira hora e estou muito feliz por esta vitória ter acontecido. Estava no Rio de Janeiro, quando ela aconteceu, e pude ver como os nossos emigrantes (espinhenses e todos os portugueses) e as autoridades brasileiras e luso-brasileiras vibraram. Também eles comemoraram esta vitória que aconteceu num momento em que estávamos reunidos com mais de 500 pessoas na Casa de Espinho do Rio de Janeiro".

E conclui:

"A Câmara Municipal de Espinho está atenta e, em momento oportuno não deixará de reconhecer este feito notável para o desporto português e para a nossa terra".

Carlos Padrão também ficou indignado

"Federação inexperiente!"

Manuel Proença

Carlos Padrão referiu-nos que sentiu que se tratava de "uma situação muito desagradável e lamentável".

Como uma das principais testemunhas no processo, aquele ex-dirigente do Sporting de Espinho, disse:

"Todos sabem que, no voleibol, a inscrição é feita anualmente. Os dirigentes, e neste caso o presidente do Castelo da Maia, são férteis em coleccionarem fichas de diversos atletas, guardando-as em carteira ou em cofre, metendo-as, ou não, consoante os interesses do clube!"

Penso que se trata de uma luta desigual, que contraria todas as relações e vínculos contratuais com atletas ou com qualquer trabalhador deste País. Deste modo, o atleta, fica entregue à

confiança deste ou daquele dirigente!"

Segundo Carlos Padrão, "já há alguns anos que isto se andava a verificar. Oportunamente já o havíamos referido que, se a ficha de inscrição mudasse de cor, já não dava lugar a estas 'habilidades'! No meu ponto de vista, se as inscrições que fossem feitas por mais de um ano, ficassem registadas em sede própria (Federação) não haveria lugar a dúvidas e a casos como este, salvaguardando-se as posições dos clubes e dos atletas. Assim, haveria um organismo oficial que regulava estes processos".

Para Carlos Padrão, "o Espinho fez uma inscrição e foram conferidos os documentos necessários. À posteriori apareceu outra inscrição e, por isso, no meu entender, ela deveria ter sido devolvida porque já existia um vínculo com um outro clube,

não podendo haver lugar para duas inscrições. Caberá ao lesado prosseguir com a defesa dos seus reais interesses".

Aquele ex-dirigente diz, ainda, que "neste caso, a inscrição do Sandro Correia ocorreu no princípio da época. O Sporting de Espinho fez um contrato com o atleta e que não passou apenas pela ficha de inscrição. O documento internacional da Confederação Brasileira de Voleibol deu a devida entrada por parte do Sporting de Espinho na Federação Portuguesa de Voleibol. Entretanto, o Castelo da Maia meteu uma ficha sem data, com uma série de situações desagradáveis, entre as quais uma inspeção médica que não ocorreu no Castelo da Maia!"

Carlos Padrão entende que "é preciso por cobro a estas atitudes e prosseguir a regularidade".

Não entendo todos os contornos que houve em relação ao atleta - é impedido de actuar, volta a ser desimpedido e, em Março, a menos de 15 dias de uma prova internacional de grande envergadura, onde estava em questão o prestígio do clube e do voleibol português. Acontece que, de uma forma inadmissível e precipitada, desajustada no tempo, a equipa do Sporting de Espinho é atacada desta forma!"

Carlos Padrão, não obstante de os 'tigres' terem alcançado um histórico resultado, dizia, na altura que, com tudo o que se passou, "o Espinho ficou numa situação dramática, tendo em conta que um azar nunca vem só! Houve a lesão do Miguel Maia e outras coisas se juntaram".

Por isso, aquele ex-dirigente notou que "a equipa atravessou um momento psicológico assaz,

dramático, por culpa de um 'status quo' da Federação Portuguesa de Voleibol que, atrevo-me a dizer, no mínimo, é inexperiente e, fundamentalmente anda a gerir ao sabor das ondas! Não encontro outra justificação para que esta decisão só tenha tido lugar naquele momento".

Sobre a questão de se poder vir a forma uma Liga para o voleibol, disse:

"Se o voleibol está profissionalizado e se quer seguir essa via, deverá rumar no sentido de se constituir uma Liga, com vista a que as coisas não sejam tratadas de uma forma amadora. Para mim e para quem anda há muitos anos no desporto, o que é desagradável é a desoportunidade daquela decisão. É uma forma que nos deixa muitas dúvidas e que nos deixa muito entristecidos. Haverá, com certeza, interesses escondidos?!"

Compra e Venda

OURO - PRATA - MOEDAS - SELOS
LOUÇAS - BIBLOTES E VELHARIAS

Edifício Palmeiras

Rua 27, 193 - Espinho • Tel. 22 731 49 33

Explicações

de Latim e Português

Professora do Ensino Secundário licenciada pela Faculdade de Letras da Universidade do Porto

Latim: 10.º / 11.º / 12.º
Português: a partir do 7.º

Tlm.: 919 890 361

ATENÇÃO

ESPINHO - GAIA - FEIRA - OVAR
T1 - T2 - T3 - T4 - MORADIAS - TERRENOS

Os melhores preços • O melhor serviço
Antes de comprar fale connosco não paga por isso
Tratamos de todo o processo de crédito e escrituras

22 731 91 97 - 96 586 17 64/5

www.joaopassos.pt

SEQUER COMPRAR, VENDER OU ALUGAR
CONTACTE-NOS



AMI 4541

Na 'Quinta do Leão'

Voleibol em debate

A 'Quinta do Leão', iniciativa cultural realizada regularmente pelo Núcleo Sportinguista da cidade de Espinho, na próxima quinta-feira, tem por tema o 'Voleibol de grande prestígio', como convidados Miguel Maia, João Brenha e Francisco Fidalgo.

A organização pretende com esta iniciativa abrir um espaço onde o público possa "conversar com os convidados sobre os jogos Olímpicos, circuitos de voleibol e outras curiosidades relacionadas com o historial destes ilustres espinhenses".

A 'Quinta do Leão' decorre, como habitualmente, na sede do Núcleo Sportinguista, junto ao recinto da extourada, e tem início marcado para as 21.30 horas, estando aberta a todos quantos queiram participar.

Seniores com nova derrota

Meninas da Académica brilham

As equipas femininas sénior e Sub-16 de hóquei em patins da Associação Académica de Espinho brilharam, no passa-

do fim-de-semana, nos torneios em que participam. A equipa sénior foi Barcelos derrotar o Óquei da casa por uns conclusivos 6-2, enquanto que a equipa mais jovem se deslocou ao Gulpilhares onde venceu por 3-4.

Com estas resultados a secção de hóquei feminino mostra a evolução que esta vertente da modalidade tem vindo a sofrer dentro do clube, conseguindo levar a cabo o projecto a longo prazo que propuseram e que tem conseguido concretizar lentamente.

No masculino, os resultados não tem sido tão bons, e a equipa sénior averbou a terceira derrota consecutiva (7-3), em casa do Cucujães, na partida a contar para a última jornada da primeira fase do Campeonato Nacional da II Divisão.

Os academistas entraram em campo com uma

formação inicial diferente, com Filipe, 'Abreu' e Tibério Carvalho a jogarem de início, que conseguiram manter um bom ritmo e manter o jogo equilibrado, ate que uma série de erros da dupla de arbitragem ajudou os da casa a alargar a vantagem.

Todavia e apesar de se apresentar com uma formação desfalcada o técnico foi efectuando algumas mudanças e os atletas academistas lutaram até ao fim pelo empate, mas acabaram por ser os da casa a marcarem três golos seguidos, fixando o marcador em 7-3.

Quanto às camadas mais jovens, todas as equipas academistas saíram a ganhar, destacando-se a vitória dos juvenis que arrasou a Juventude Pacense por 1-20.

Resultados - seniores - II Divisão/Zona Norte: (21.ª jornada) Valongo-

Santa Cruz, 3-4; Cucujães-AA Espinho, 7-3; Nortecoope-Viana, 2-1; Famalicense-Juventude Pacense, 5-5; Fânzeres-Sanjoanense, 0-9; Carvalhos-AD Barcelos, 6-2.

Classificação (II Divisão/Zona Norte): 1.º Sanjoanense, 23 pontos; 2.º Famalicense, 22; 3.º Nortecoope, 21; 4.º AA Espinho, 20; 5.º Juventude Pacense, 20; 6.º Carvalhos, 18; 7.º Valongo, 15; 8.º Cucujães, 12; 9.º Juventude de Viana, 11; 10.º AD Barcelos, 11; 11.º Santa Cruz, 9; 12.º Fânzeres, 6.

Resultados dos restantes escalões: Juvenis - Juv. Pacense-AA Espinho, 1-20; Juniores - Olmouriz-AA Espinho, 1-6; Iniciados - Paço Rei-AA Espinho, 2-4; Infantis - Paço Rei-AA Espinho, 1-8; Feminino Sub-16 - Gulpilhares-AA Espinho, 3-4; Feminino - OC Barcelos-AA Espinho, 2-6.

Próximos jogos: Juniores - AA Espinho-CD Póvoa (sexta, 21h30); Juvenis - AA Espinho-Paços (sábado, 15h); Seniores - AA Espinho - Juventude Pacense (sábado); Iniciados - AA Espinho-CD Póvoa (domingo, 10h); Infantis-A - AA Espinho-CD Póvoa (domingo, 11h); Feminino Sub-16 - AA Espinho-Nortecoope (domingo, 17h15).

Sandra Soares



CÂMARA MUNICIPAL DE ESPINHO

DEPARTAMENTO DE ADMINISTRAÇÃO GERAL E FINANÇAS

AVISO

ROLANDO NUNES DE SOUSA, VICE-PRESIDENTE DA CÂMARA MUNICIPAL DE ESPINHO:

Avisam-se todos os potenciais interessados que esta Câmara dispõe, para venda directa, dos fogos constantes dos quadros que se anexam.

Para qualquer informação devem dirigir-se ao Departamento de Administração e Finanças (Secção de Expediente) desta Câmara Municipal, nas horas normais de funcionamento.

Espinho e Paços do Município, 22 de Março de 2001

O Vice-Presidente da Câmara,
a) **Rolando Nunes de Sousa**

QUADRO DE TIPOLOGIA E RESPECTIVAS ÁREAS BLOCO HABITACIONAL DO GAVETO DAS RUAS 29 E 31 COM A RUA 28 ESPINHO

| LOCALIZAÇÃO | TIPOLOGIA | FRACÇÃO | ARRUMO CAVE | ARRUMO V.T. | VARANDA | ESTAC. | HABITAÇÃO | VALOR |
|--------------------|-----------|---------|-------------|-------------|---------|--------|-----------|--------------------|
| ESCADA 1 1º FRENTE | T2 | D | 8,9 | | 1,6 | 20,0 | 94,5 | 18.843.151,26 Esc. |
| RUA 29 2º FRENTE | T2 | G | 21,9 | | 1,5 | 14,1 | 94,5 | 19.453.807,63 Esc. |
| | V.T. | I | 19,5 | | | 20,8 | 113,0 | 22.704.543,60 Esc. |
| ESCADA 2 1º ESQº. | T3 | L | 16,8 | | 2,6 | 19,2 | 92,0 | 19.196.124,64 Esc. |
| RUA 28 2º DTº. | T3 | O | 4,6 | | | 15,2 | 104,4 | 19.492.826,90 Esc. |
| Lado Norte V.T. | T2 | P | 4,6 | | 9,5 | 15,2 | 88,5 | 18.394.687,50 Esc. |
| ESCADA 3 | | | | | | | | |
| RUA 28 V.T. | T2 | Y | 13,6 | | 9,5 | 25,6 | 88,5 | 20.046.159,58 Esc. |
| Lado Sul | | | | | | | | |
| R/C ESQº. | T3 | X | 12,7 | | 2,5 | 20,8 | 116,2 | 23.095.883,64 Esc. |
| ESCADA 4 R/C DTO. | T2 | W | 11,3 | 4,8 | | 20,9 | 90,5 | 18.590.783,82 Esc. |
| 1º ESQº. | T3 | Z | 19,2 | | 2,8 | 14,1 | 97,6 | 19.965.163,25 Esc. |
| RUA 31 1º FRENTE | T2 | AA | 20,2 | 5,0 | | 19,1 | 94,5 | 19.900.366,21 Esc. |
| 2º FRENTE | T2 | AD | 13,2 | | | 15,2 | 94,5 | 18.536.217,89 Esc. |
| V.T. | T2 | AF | 2,3 | | | 12,7 | 112,3 | 20.423.858,12 Esc. |

QUADRO DE TIPOLOGIA E RESPECTIVAS ÁREAS BLOCO HABITACIONAL DAS RUAS 7 E 18 - ESPINHO

| LOCALIZAÇÃO | TIPOLOGIA | FRACÇÃO | ARRUMO CAVE | VARANDA | ESTAC. | HABITAÇÃO | LOGRADOURO | VALOR |
|-----------------|-----------|---------|-------------|---------|--------|-----------|------------|--------------------|
| 2º ANDAR ESQº.B | T3 | J | 3,40 | 3,50 | 22,70 | 126,20 | | 24.074.542,54 Esc. |
| 3º ANDAR | T4 | M | 2,30 | | 44,50 | 155,20 | | 30.120.593,52 Esc. |

ESPINHO, 22 DE MARÇO DE 2000

Badminton

Jovens espinhenses com 'pinta'

No passado dia 24, realizaram-se na Nave Desportiva Polivalente de Espinho os Campeonatos Regionais Individuais para não seniores, prova organizada pela Associação Regional de Badminton de Aveiro, em colaboração com o Centro Desportivo de Espinho, nos quais estiveram presentes na categoria de benjamins 16 atletas masculinos e 4 femininos, com idades compreendidas entre os 6 e os 9 anos de idade, todos eles representando o Núcleo de Badminton da Escola Primária Agrupamento Silvério Vaz, de Espinho (antigo Colégio Nossa Senhora da Conceição).

A escola espinhense foi representada pelos seguintes jogadores:

João Pedro Castro,

Raúl Simões, Gustavo Pereira, André Pinto, Ricardo Oliveira, Ricardo Guimarães, Francisco Coelho, Pedro Heitor Pinto, Rui Pedro Amaral, Ruben Ferreira, Paulo Castro, Pedro Amaral, Pedro Miguel Vieira, Diogo Alves Couto, João Pedro Monteiro e Hugo Miguel Leal (masculinos); Ana Angelina, Paula Cristina, Catarina Pinho e Bibiana Nunes (femininos).

João Pedro Castro e André Pinto levaram de vencida todos os seus opositores, defrontando-se na final, muito bem disputada por sinal, sorrindo a vitória a João Pedro Castro pelos parciais de 15-8 e 15-3. Em segundo lugar ficou André Pinto, seguindo-se Raúl Simões e Gustavo Pereira.

Ana Angelina a Catarina Pinho venceram as outras concorrentes, tendo-se evidenciado Ana Angelina ante a sua amiga Catarina Pinho por concludentes 11-2 e 11-2. Em segundo lugar ficou Catarina Pinho, logo seguida de Paula Cristina e Bibiana Nunes.

Na variante de pares João Castro/Hugo Leal e André Pinto/Pedro Pinto, levaram de vencida toda

a concorrência, defrontando-se na final, terminando com a vitória muito renhida da dupla João Castro/Hugo Leal pelos parciais de 15-10 e 15-11. Nas posições imediatas classificaram-se as duplas João Monteiro/Raúl Simões e Ricardo Guimarães/Gustavo Pereira.

A dupla Ana Angelina/Paula Cristina venceu na final Catarina Pinho/Bibiana Nunes, pelos parciais de 15-4 e 15-7.

Na variante de pares mistos, Ana Angelina/Gustavo Pereira (con) venceram na final Bibiana Nunes/Raúl Simões por esclarecedores 15-4 e 15-1. As duplas Paula Cristina/João Castro e Catarina Pinho/André Pinto também alcançaram os restantes lugares cimeiros.



No fim-de-semana O bom e o mau do futebol popular

Foram adiados
mais três jogos,
devido ao danos
provocados nos
campos pelo mau
tempo que assolou
o Norte do País
duas goleadas,
uma na II Divisão
e outra
na III Divisão,
marcaram
a jornada
do Campeonato
de Futebol Popular
do Concelho
de Espinho.

Manuel Proença (texto)
Nuno Alves (fotos)

O Juventude da Estrada, na II Divisão, bateu o Corredoura por 5-0 e o Estrelas da Divisão, em casa do Estrelas da Ponte de Anta, em jogo da III Divisão, goleou o seu adversário, por 8-2.

Foram os dois mais volumosos resultados do Campeonato de futebol popular.

No entanto, o mais surpreendente resultado surgiu no jogo em que participou o líder da II Divisão - o Lomba - que acabou por ceder um empate ante os Canários. Porém, a sua posição não foi importunada!

Na I Divisão, o destaque vai para o empate cedido pelo terceiro classificado, a Associação de Esmojães ante os Magos

de Anta, que ocupam a última posição da tabela.

O líder desta prova (Águias de Paramos) acabou por não jogar, devido ao estado em que se encontrava o campo do Regimento de Engenharia 3.

Também por causa das cheias, o encontro entre os Águias de Anta e Leões Bairristas foi igualmente adiado para data a indicar oportunamente.

I Divisão

| | |
|-----------------------------|-----|
| Q. Paramos-DP Anta | 3-2 |
| Ág. Anta-Leões | a) |
| Magos-A. Esmojães | 0-0 |
| Ág. Paramos-Rio Largo | a) |
| Folgou o Cantinho | |
| a) Adiado | |

Classificação

| | P | J | V | E | D | F-C |
|-------------|----|----|---|---|---|------|
| Ág. Paramos | 23 | 10 | 7 | 2 | 1 | 19-6 |

| | | | | | | |
|-------------|----|----|---|---|---|-------|
| Cantinho | 18 | 11 | 5 | 3 | 3 | 27-18 |
| Rio Largo | 17 | 10 | 5 | 2 | 3 | 13-7 |
| A. Esmojães | 17 | 12 | 4 | 5 | 3 | 21-17 |
| Leões | 15 | 10 | 4 | 3 | 3 | 22-15 |
| Q. Paramos | 15 | 11 | 5 | 0 | 6 | 21-25 |
| Ág. Anta | 13 | 10 | 3 | 4 | 3 | 12-17 |
| DP Anta | 9 | 12 | 3 | 0 | 9 | 14-29 |
| Magos | 9 | 12 | 2 | 3 | 7 | 14-29 |

14.ª Jornada

| |
|--|
| Magos-Águias Anta (Cassufas/dia 8/10h) |
| DP Anta-A. Esmojães (Idanha/dia 7/16h) |
| Leões-Cantinho (Silvalde/dia 8/10h) |
| Q. Paramos-Rio Largo (Paramos/dia 7/15h) |
| Folga o Águias de Paramos |

II Divisão

| | |
|-------------------------------|-----|
| J. Outeiros-Aldeia Nova | 1-1 |
| Canários-Lomba | 2-2 |
| Novasemente-Ronda | 2-0 |
| GD Idanha-D. Regresso | a) |
| E. Vermelhas-Império | 0-0 |
| J. Estrada-Corredoura | 5-0 |
| a) Adiado. | |

Classificação

| | P | J | V | E | D | F-C |
|--------------|----|----|----|---|----|-------|
| Lomba | 38 | 17 | 12 | 2 | 3 | 41-24 |
| GD Idanha | 31 | 16 | 9 | 4 | 3 | 31-17 |
| Aldeia Nova | 31 | 17 | 8 | 7 | 2 | 25-19 |
| J. Outeiros | 29 | 17 | 8 | 5 | 4 | 30-24 |
| GD Ronda | 24 | 17 | 7 | 3 | 7 | 21-25 |
| E. Vermelhas | 23 | 17 | 6 | 5 | 6 | 31-25 |
| Canários | 21 | 17 | 5 | 6 | 6 | 23-27 |
| D. Regresso | 20 | 16 | 6 | 2 | 8 | 24-29 |
| Império | 19 | 17 | 4 | 8 | 5 | 32-29 |
| J. Estrada | 18 | 17 | 5 | 3 | 9 | 29-38 |
| Novasemente | 15 | 17 | 4 | 3 | 10 | 21-33 |
| Corredoura | 8 | 17 | 1 | 5 | 11 | 13-31 |

18.ª Jornada

| |
|---|
| Corredoura-D. Regresso (Paramos/dia 8/10h) |
| GD Idanha-Novasemente (Idanha/dia 8/10h) |
| J. Outeiros-Lomba (Silvalde/dia 7/16h) |
| Canários-E. Vermelhas (Rio Largo/dia 8/10h) |
| GD Ronda-Aldeia Nova (Guetim/dia 7/16h) |
| Império-J. Estrada (Cassufas/dia 7/16h) |

III Divisão

| | |
|--------------------------|-----|
| Guetim-Cruzeiro | 2-1 |
| BP Anta-Leões B | 2-2 |
| EP Anta-E. Divisão | 2-8 |
| GD Outeiros-Corga | 4-2 |
| Morgados de folgou | |

Classificação

| | P | J | V | E | D | F-C |
|-------------|----|----|---|---|---|-------|
| Guetim | 30 | 12 | 9 | 3 | 0 | 30-16 |
| E. Divisão | 22 | 12 | 6 | 4 | 2 | 40-22 |
| Cruzeiro | 20 | 12 | 5 | 5 | 2 | 29-16 |
| GD Outeiros | 20 | 12 | 6 | 2 | 4 | 26-20 |
| Leões B | 18 | 11 | 5 | 3 | 3 | 23-15 |
| BP Anta | 14 | 11 | 3 | 5 | 3 | 14-17 |
| Corga | 8 | 11 | 2 | 2 | 7 | 18-28 |
| Morgados | 6 | 11 | 2 | 0 | 9 | 8-25 |
| EP Anta | 5 | 12 | 1 | 2 | 9 | 8-37 |

13.ª Jornada

| |
|--------------------------------------|
| Morgados-Leões B (Paramos/dia 7/17h) |
| Guetim-EP Anta (Guetim/dia 8/10h) |
| BP Anta-GD Outeiros (Zona/dia 8/10h) |
| Corga-E. Divisão (REE/dia 7/16h) |
| Folga do Cruzeiro |

Vende-se

PÃO QUENTE, CONFEITARIA, CHURRASCARIA

EM S. FÉLIX DA MARINHA
À SAÍDA DE ESPINHO

Telef. 22 731 04 33

T2

14.500 cts.

Lareira - Terraço - Garagem fechada

Tlm.: 96 611 67 32

Passa-se

CONFEITARIA

CENTRO DE ESPINHO

Telef. 22 731 04 33

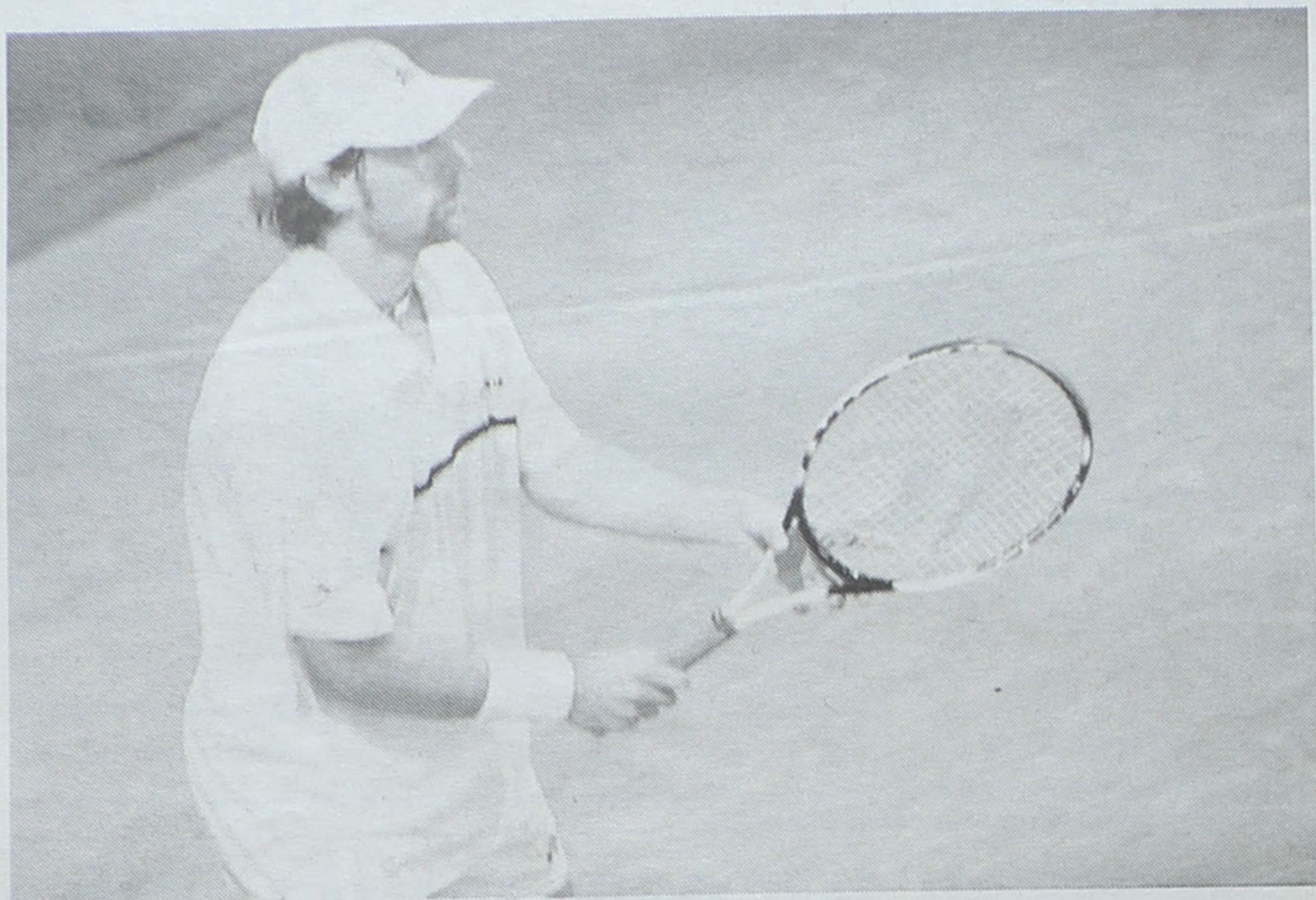

Ténis Felix Mantilla vence Espinho Challenger

Felix Mantilla foi o grande vencedor do Espinho Challenger, que decorreu durante toda a semana, nos 'courts' cobertos do Complexo de Ténis de Espinho. O espanhol conquistou, assim, o seu primeiro troféu internacional e arrecadou 25 mil dólares (aproximadamente, 5400 contos).

Manuel Proença (texto)
Nuno Alves (fotos)

Felix Mantilla, 126.º classificado no ranking mundial, derrotou na final de singulares, Tommy Robredo, quarto cabeça-de-série e 104.º no ranking internacional, pelos parciais de 7-6 e 6-4.

Entretanto, o espinhense Pedro Leão, contemplado com um 'wild card' pelo Director da prova, João Lagos, acabou por ser afastado no seu primeiro encontro pelo checo, Tomas Zib por 6-1 e 6-0. No entanto, graças a esta participação, o jovem tenista do Espinho Contry Club, conseguiu amearhar mais um ponto para o ATP. Aliás, o destino dos portugueses ficou marcado na primeira entrada em prova. Tal como Leão, Emanuel Couto acabou por ser derrotado pelo italiano Stefano Galvani por 7-6 (1) e 6-3.

Em pares, Portugal, através de Bernardo Mota e de Emanuel Couto conseguiu eliminar a dupla espanhola, Marc Lopez/Tommy Robredo, por 6-4 e 6-4.

A dupla constituída pelo belga, Wim Neefs e pelo holandês, Djalmar Sistermans, bateu a dupla espanhola, German Puentes/Jairo Velasco, na final, por 6-3 e 7-6 (2).

Em singulares, Félix

Mantilla acabou por dominar, quase por completo, todo o jogo com o seu compatriota, Robredo.

De salientar que o árbitro internacional, Tiago Janeira, dirigiu a brilhante final que pôs frente-a-frente Mantilla e Robredo.

Os resultados das finais do Espinho Challenger de 2001 foram as seguintes:

Singulares - Felix Mantilla (Espanha/7)-Tommy Robredo (Espanha/4), 7-6 (7/5), 6-4.

Pares - Wim Neefs/Djalmar Sistermans (Belgica/Holanda)-German Puentes/Jairo Velasco Jr. (Espanha/1), 6-3, 7-6 (7/2).

'Maratona de Ténis' no Complexo de Espinho

O Espinho Country Club vai levar a efeito, no Complexo de Ténis de Espinho, no sábado, entre as 14 horas e as 2 horas de domingo, a I Maratona de Ténis de Espinho.

Esta iniciativa contará com animação musical e incluirá, para os interessados, um jantar, no restaurante do Complexo de Ténis.

As marcações poderão fazer-se pelo telefone 22 731 21 46 ou pelo fax 22 731 21 66, todos os dias, entre as 9 e as 21 horas.

Salvé 29/03/2001

Manuel Sancebas



Sua esposa *Bella Tarzanov* vem, por este meio, desejar-lhe as maiores felicidades na passagem das suas 70 risonhas primaveras.

Vende-se em Grijó

MORADIAS

Bem localizadas. Bons acabamentos. Prontas habitar. *Marque a sua visita.*

Tel.: 227 348 573 • Tlm.: 914 527 568

CONDIÇÕES ESPECIAIS DE FINANCIAMENTO

ESPINHO

- T1 - CENTRO DA CIDADE - MUITO LUXO 17.000 cts.
- T2 - COMO NOVO - C/ EXCELENTE LOCALIZAÇÃO 17.500 cts.
- T3 - C/ APENAS 6 MESES DE USO - GAR. INDIVIDUAL 22.500 cts.
- T4 - BOAS ÁREAS - C/ GARAGEM 19.000 cts.

EMPREENHIMENTO EM INÍCIO DE CONSTRUÇÃO NO CENTRO DA CIDADE

SÓ 6 HABITAÇÕES - T1 e T2 COM TERRAÇO E TERRENO MARQUE A SUA VISITA! NÃO PERCA ESTA OPORTUNIDADE ÚNICA!!

ALUGA-SE * ALUGA-SE * ALUGA-SE

- CAFÉ SNACK-BAR TOTALMENTE EQUIPADO, PRONTO A TRABALHAR ... 150 cts/Mês
- T2 RECUADO - R. 16 80 cts/Mês • T2 - R. 26 77 cts/Mês
- T2 MOBILADO - R. 19 100 cts/Mês • TEMOS OUTRAS OPÇÕES!



LIGUE TODOS OS DIAS ATÉ ÀS 24 HORAS
227331320 / 963787881 / 916165924 / 939415359
SE QUER VENDER O SEU IMÓVEL, VISITE-NOS!
L.I.C. AMI - 3705

A LIDERANÇA IMOBILIÁRIA



ESPINHO

A 5 MINUTOS DO CENTRO TERRENO C/ 800 M2

Todo murado. Pode-se construir Moradia de 4 frentes e jardim. Só 14.750 cts. Ang. 207053-A

MORADIA C/ VISTAS DE MAR

Nova. Pronta a habitar. Sala c/ 35 m2 c/ lareira e rec. de calor, 3 bons quartos, 1 é suite c/ magnífico terraço voltado ao mar. Garagem ind. p. 2 carros. ESTA PODE SER A CASA QUE SEMPRE DESEJOU!!! Ang. 241626-A

A 50 METROS DAS PRAIAS T3 C/ TERRAÇO

Novo, cozinha c/ móveis dinamarqueses, fogão de sala, pré-inst. aquec. central c/ caldeira. Condomínio fechado. MARQUE A SUA VISITA!! 20.000 cts. Ang. 0068567

T2 CENTRO DA CIDADE

Cozinha toda equipada. Pavimentos em madeira, fogão de sala, excelente varanda virada a sul c/ vistas de mar. PRONTO A HABITAR. SÓ 15.500 cts. Ang. 207071-A

Telef. 22 731 32 63

José Raúl – o ‘Rafael’ português – nos 35 anos de carreira

“Em 1966 assumi o termo de responsabilidade com a música”

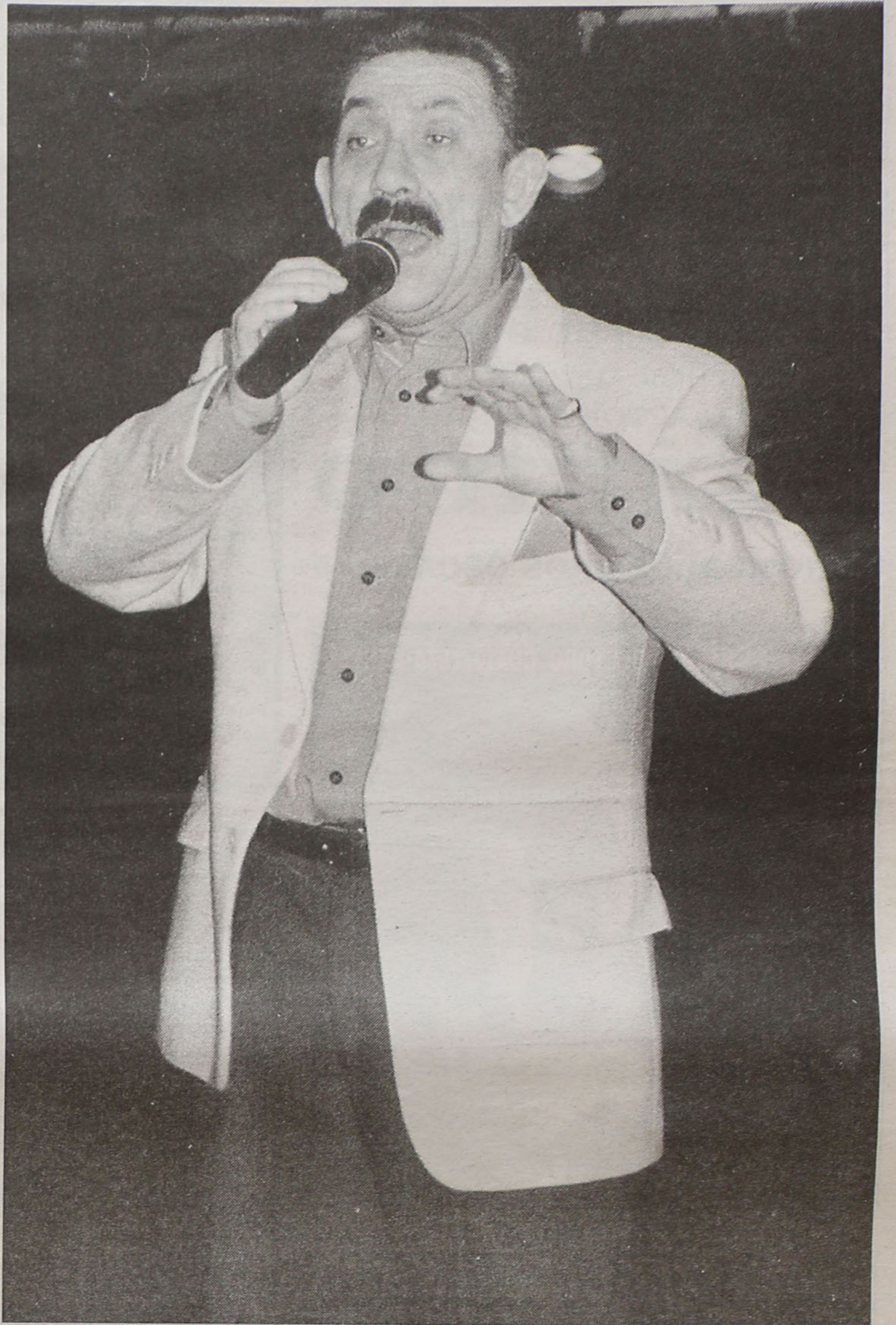

anos. O jeito vem de pequenino, pois “já nasci com voz para cantar. Cantava, com 16 anos, nos bailes, por carolice. Em 1964, apareceu o programa chamado ‘Revelação’ e, foi aí, que comecei a cantar com muito mais vontade. Posteriormente, em 1965, no programa ‘Festival’, do saudoso Fernando Gonçalves, comecei a encarar a música de uma forma muito mais séria. Dois anos depois decidi tornar-me profissional, profissão com a qual vivi até aos dias de hoje”.

Segundo este artista, “passei por muitas partes do País e actuei em quase todos os casinos de Portugal. A excepção foi o Casino do Estoril”. Por isso, “poderia estar no topo da música. Mas como não tive apoios nem padrinhos, andei sempre na mediocridade. Talvez o meu grande erro tenha sido o de andar a cantar na noite. Porém, para mim, a noite é muito bonita e, por isso, perdi-me o que fez com que eu nunca tenha passado disso! Andam por aí muitos artistas que eu lhes dei a mão e que hoje estão no primeiro patamar”.

José Raúl “cantava um bocadinho de tudo. Gosto muito do fado pois é o nosso grande embaixador no Mundo, através da Amália Rodrigues. Gosto tanto de fado e da Amália que canto uma das suas músicas – ‘A Lágrima’”.

José Raúl recorda que “quando comecei a cantar a sério foi em 1966. Assumi o termo de responsabilidade com a música. Em Lisboa, fui co-

nhecido pelo Rafael português. Nessa altura, com o Coliseu completamente cheio e com a orquestra, cantei duas canções do Rafael e acabei por sair em ombros, como acontece nas praças de touros com os toureiros. Foi uma festa muito bonita”.

Para José Raúl, “hoje em dia há cantores que nem voz têm. Se tiverem dinheiro chegam a uma etiqueta e gravam um disco. Hoje não temos música de grande qualidade. A música do meu tempo ainda se vai ouvir, enquanto estas músicas modernas, dois ou três meses depois já estão na prateleira. A música dos anos 60 tinha qualidade e, quem cantava tinha de ter voz! Hoje, com as aparelhagens que há, um artista consegue ter voz”.

Há uma mágoa que paira no espírito deste artista:

“Nasci na cidade do Porto, mas os meus pais já cá moravam há 50 anos. Por isso, amo esta terra, embora, muitas das vezes me sinta marginalizado. Guardo uma mágoa muito grande dentro de mim: nunca me contrataram para actuar nas festas de Nossa Senhora do Mar. Uma das vezes chegaram a falar comigo, mas acabaram por contratar o Alberto Freitas. A maior parte das comissões de festas, por vezes marginaliza os artistas de Espinho. Durante muitos anos participei no S. Pedro. Se calhar, por falta de verbas, ultimamente esqueceram-se do José Raúl!”

No entanto, José Raúl faz questão de “agradecer

ao presidente da Câmara, José Mota. Ele tem sido extraordinário, pois desde que assumiu a chefia da Edilidade, nunca se esqueceu dos artistas de Espinho. Sempre que há as festas da Nossa Senhora da Ajuda e todas aquelas que se realizam no Verão, na praia da Baía, para os turistas, ele nunca se esquece dos artistas de Espinho”.

E acrescenta: “Espinho tem bons valores. O Joseca, por exemplo, foi criado junto dos pescadores e, por vezes, cruzamo-nos a cantar em Espanha e fora do Porto. Acho que ele também tem sido esquecido. Eu não

poderia estar à espera dos espectáculos de Verão! Como poderia viver se não trabalhasse à noite?! Se estivesse à espera dos espectáculos de Verão morreria à fome!”

Sobre a sua festa, disse:

“Vem a Espinho, no dia 6, muitos artistas. Gostaria imenso de poder trazer o Paco Bandeira. Como ele vai para a África do Sul, não vai poder estar. Virá o brasileiro Edi Lemos e muitos artistas portugueses, ‘Broa de Mel’, Nelo Silva e, provavelmente, o José e a Ana Malhoa, entre muitos outros. De Espinho estarão o Trio de Guitarras da

Costa Verde, o Orfeão de Espinho, Bernardo Henriques, Olímpio Capela, Gipsy Maia, Bárbara Lancha, Carina, Toni Lancha, José Manuel Baptista, Cláudia Belo, Sónia Pais, Irene Vieira, etc.. Gosto muito destes artistas de Espinho e não os poderia estar a marginalizar. Creio que esse espectáculo vai ser muito bonito”.

E concluiu: “Tenho de agradecer à Câmara de Espinho, Rolando de Sousa, Fernando Rocha, presidente da Junta de Freguesia de Espinho, António Catarino, ao professor João Moutinho, entre outros”.

**VENDE-SE T0, T1 E T2
ESPINHO NA RUA 23**

Apartamentos novos no centro de Espinho
com Garagem Individual

Trata o Próprio • Tlm. 964247676 / 964177996

**Cafetaria ‘A PALETA’
admite
FUNCIONÁRIA
BALCÃO / MESAS**

Rua 22 n.º 208 • Telef. 22 731 37 39

GRUPO SALGUEIRO

COMPRA E VENDA DE PROPRIEDADES

Empresa idónea, compra casas velhas,
terrenos, faz permutas e avaliações

Gueira por favor contactar-nos • Tlm.: 964247676 / 964177996

S.T. SALGUEIRAL - Imobiliária, S.A.

Capital Social: 2.000.000 Euros



Informações pelo telefone 22 733 55 00

De 30/3 a 05/04/2001

SESSÕES DIÁRIAS

De SEGUNDA a SÁBADO - Às 15h30 e 21h45
DOMINGOS e FERIADOS - Às 15h30 - 18h00 - 21h45

2 - GLOBOS DE OURO - 2

MELHOR ARGUMENTO
MELHOR ACTOR SECUNDÁRIO

TRÁFICO

5 - NOMEAÇÕES AOS ÓSCARS - 5
COM



M/ 16 ANOS

FARMÁCIAS DE SERVIÇO

- Sexta (30) - PAIVA Rua 19, n.º 319 - Tel. 227340250;
- Sábado (31) - HIGIENE Rua 19, n.º 293 - Tel. 227340320;
- Domingo (01) - GRANDE FARMÁCIA Rua 8, n.º 1025 - Tel. 227340092;
- Segunda (02) - CONCEIÇÃO R. S. Tiago, n.º 709, Silvalde - Tel. 227311482;
- Terça (03) - TEIXEIRA Ctr. Com. Solverde/1, Avenida 8 - Tel. 227340352;
- Quarta (04) - SANTOS Rua 19, n.º 263 - Tel. 227340331;
- Quinta (05) - PAIVA Rua 19, n.º 319 - Tel. 227340250.

**MINISTÉRIO DA ADMINISTRAÇÃO INTERNA
DIRECÇÃO NACIONAL DA POLÍCIA DE SEGURANÇA PÚBLICA
COMANDO DE POLÍCIA DE AVEIRO
Secção de Espinho**

Edital

José Manuel Ferreira da Silva, Comissário e Comandante da Polícia de Segurança Pública de Espinho.

FAZ PÚBLICO que se encontram nos Serviços de Achados das instalações desta Secção Policial, vários veículos automóveis; ciclomotores; velocípedes simples; carteiras; lingerie; roupas; relógios; óculos; artigos de toilette; porta-moedas; porta-chaves; escoras metálicas e outros, artigos estes que foram achados ou encontrados na via pública desta cidade de Espinho e em outros locais, que serão entregues a quem provar pertencer-lhes, até ao dia **08 de Maio de 2001**, por nesta data pelas 10 horas, **serem leiloados em leilão público** se não forem reclamados pelos seus legítimos donos.

E, por ser verdade e para constar se passou este e outros de igual teor que vão ser afixados nos lugares habituais desta cidade e publicados nos jornais "Defesa de Espinho", "Maré Viva", "Espinho Vareiro".

Espinho e Comando da Secção da PSP, aos 27 de Março de 2001

O Comandante da Secção,
a) **José Manuel Ferreira da Silva**
Comissário

«Defesa de Espinho» - 3600 - 2001-03-29

PEREIRA & RELVAS - CONTABILIDADE, LIMITADA
CONSERVATÓRIA REGISTO COMERCIAL DE ESPINHO

N.º de Matricula - 02076/010212

N.º de Inscrição - 1

N.º e Data da Apresentação - Ap. 06/010212

Rosa Paula da Silva Maia, 2.ª Ajudante da Conservatória Registo Comercial Espinho CERTIFICO que por Edite Laura Mota Barros Pereira, c.c. Francisco José Meira Pereira em comunhão de adquiridos e Ana Palmira Loureiro Monteiro Batalha Pinto Relvas, c.c. André Ferreira de Sá Relvas em comunhão de adquiridos foi constituída a sociedade em epígrafe a qual se rege pelo seguinte contrato:

1.º — A sociedade adopta a denominação "PEREIRA & RELVAS - CONTABILIDADE, LDA." e tem a sua sede na Rua 33, n.º 1251, freguesia de Anta deste concelho de Espinho.

§ único — A gerência poderá mudar a sede social para outro local, dentro do mesmo concelho ou para concelhos limítrofes.

2.º — O objecto social consiste em actividades de contabilidade, auditoria e consultadoria fiscal.

3.º — O capital social, integralmente realizado em dinheiro, é de CINCO MIL EUROS, dividido em duas quotas de dois mil e quinhentos euros pertencentes uma a cada uma das sócias, Edite Laura Mota de Barros Pereira e Ana Palmira Loureiro Monteiro Batalha Pinto Relvas.

4.º — Os sócios poderão fazer à sociedade os suprimentos de que ela carecer, nas condições de juro e reembolso acordados em Assembleia Geral, bem como poderão ser exigidas prestações suplementares de capital até ao triplo do capital social, desde que deliberado por unanimidade.

5.º — A Gerência da sociedade, remunerada ou não, conforme for deliberado em Assembleia Geral, fica afecta a ambas as sócias, desde já nomeadas gerentes, sendo necessária a assinatura de ambas para obrigar a sociedade.

6.º — É livre a cessão de quotas, total ou parcial, entre sócios, ficando, desde já, autorizada a sua divisão para o efeito. A estranhos, porém, depende do consentimento prévio da sociedade, dado por escrito, tendo a sociedade, em primeiro lugar, e os sócios não cedentes, em segundo lugar, o direito de preferência.

7.º — 1 - A Assembleia Geral poderá deliberar a amortização de qualquer quota nos seguintes casos:

- a) Por acordo com o respectivo titular;
- b) Quando a quota for arrestada, penhorada, arrolada ou por qualquer outra forma envolvida em processo judicial, administrativo ou fiscal, excepto nos casos de inventário;
- c) Quando houver cessão de quotas a não sócios, com inobservância do disposto no artigo anterior.
- d) Quando, em caso de divórcio ou separação judicial, a quota não fique a pertencer integralmente ao sócio titular;

2 - Ocorrendo alguma das situações previstas nas alíneas anteriores a amortização será feita pelo valor que a quota tiver à data em que ocorreu ou produziu efeitos o facto determinante da amortização, sendo o preço o que resultar do último balanço aprovado, corrigido com a parte que à quota corresponder nos lucros ou prejuízos proporcionais ao tempo decorrido, depois da data do último balanço.

8.º — As assembleias gerais, quando a Lei não prescrever outras formalidades ou prazos, serão convocadas por cartas registadas, dirigidas aos sócios, com a antecedência mínima de quinze dias.

Está conforme. Contém 3 folhas.

Conservatória do Registo Comercial de Espinho,
22/02/01

A Ajudante,
a) **Rosa Paula da Silva Maia**

SILVALDE - ESPINHO



Miguel da Silva Rocha

Missa do 2.º Aniversário

Sua esposa, filhos e netas vêm, por este meio, comunicar que será celebrada missa por alma do saudoso extinto, dia 5, quinta-feira, às 8 horas da manhã, na Igreja Paroquial de Silvalde. Desde já agradecem a quem comparecer.



«Defesa de Espinho» - 3600 - 2001-03-29

DUARTE, FERNANDES & OLIVEIRA
REPARAÇÃO E MANUTENÇÃO AUTO, LIMITADA

CONSERVATÓRIA REGISTO COMERCIAL DE ESPINHO

N.º de Matricula - 02073/010209

N.º de Inscrição - 1

N.º e Data da Apresentação - Ap. 01/010209

Rectificação

No anúncio publicado em 2001/03/15, relativamente à sociedade em epígrafe onde consta: "...CERTIFICO que por António Duarte Ferreira, c.c. Maria Alice Alves dos Reis em comunhão de adquiridos e Marco Paulo de Oliveira Rocha, solteiro, maior..." - Deverá constar: "...CERTIFICO que por António Duarte Ferreira, c.c. Maria Alice Alves dos Reis em comunhão geral, Manuel da Cruz Fernandes de Pinho, c.c. Maria Isabel da Mota Pereira em comunhão de adquiridos e Marco Paulo de Oliveira Rocha, solteiro, maior..."

«Defesa de Espinho» - 3600 - 2001-03-29



DIRECÇÃO-GERAL DOS IMPOSTOS
DF de Aveiro

Serviço de Finanças de Espinho

Edital

1.ª publicação

Processo de execução fiscal n.º 101536.2/98 e apensos

Citação de credores desconhecidos

Daniel Ferreira Dias, Chefe do Serviço de Finanças de Espinho, faz saber que por este Serviço correm éditos de 20 dias a contar da última publicação, nos termos da alínea a) do n.º 1 do artigo 329.º do CPT, citando os credores desconhecidos ou incertos, bem como os sucessores dos credores preferentes, para reclamarem os seus créditos no processo de execução fiscal supra indicado, instaurado contra Vitorino & Almeida, Lda. que foi da Rua 25 n.º 281 em Espinho, no qual foram vendidos bens por meio de negociação particular, que somam o valor de Esc. 1 900 000\$00.

Dilação de 20 dias.

Serviço de Finanças de Espinho, 2001-03-27

O Escrivão,

a) **Assinatura ilegível**

O Chefe de Finanças,

a) **Daniel Ferreira Dias**

DE em novas instalações

AV.ª 8, N.º 456 - 1.º ANDAR - SALA R
AP. 39 - 4501-853 ESPINHO CODEX
TELEF./FAX: 22 734 15 25



Rosa Pereira Loureiro

Missa

do 2.º Aniversário



Seu marido, sobrinhos e demais família vêm, por este meio, participar que será celebrada missa por sua alma, dia 31, sábado, na Igreja Paroquial de Silvalde.

Desde já agradecem a quem comparecer a esta Eucaristia.

PARAMOS



José Alves de Sá

Agradecimento e Missa do 7.º Dia



Sua esposa, filhas, genetas, netos e demais família vêm, por este meio, agradecer, reconhecidamente, às pessoas que tomaram parte no funeral ou que de outro modo se associaram à sua dor. Comunicam que a missa do 7.º dia será celebrada, na próxima terça-feira, dia 3, pelas 19 horas, na Capela de Nossa Senhora da Guia. Desde já agradecem a todos quantos participarem na Santa Eucaristia.

Paramos, 29 de Março de 2001

FUN. N.º SR.ª D'AJUDA - SANCEBAS & LUÍS ALVES - Rua 20 - Telef. 227345129

ANTA - ESPINHO

Gracinda Alves Pinto

Agradecimento e Missa do 7.º Dia



Seus filhos, noras, genros, netos, bisnetos e restante família vêm, por este meio, agradecer, reconhecidamente, a todas as pessoas que participaram no funeral ou que de outro modo se associaram à sua dor. Comunicam que a missa do 7.º dia será celebrada sábado, dia 3, pelas 19 horas, na Igreja Paroquial de Anta. Desde já agradecem a todos quantos participarem na Santa Missa.

Anta, 29 de Março de 2001

AGÊNCIA FUNERÁRIA DE MARIA DE LOURDES - Anta - Espinho - Tels.: 227340609 - 227348855

Maria Gomes de Sousa

7.º Aniversário do seu falecimento

Sua filha, irmãs, irmãos, cunhados, sobrinhos e restante família, recordando-a com muita saudade, comunicam que serão celebradas missas por sua alma, no próximo dia 1 de Abril, às 11 e 18 horas, na Igreja Paroquial de Silvalde. Agradecem a quem possa comparecer a este piedoso acto.



Maria Albina de Resende Garcia Pinto Correia

Missa do 1.º Aniversário do falecimento

Seus filhos, nora, netos, bisnetos e demais família vêm, por este meio, participar às pessoas de suas relações e amizade que quarta-feira, dia 4 de Abril, pelas 18 horas, será celebrada missa por sua alma, na Igreja Matriz de Espinho. Desde já agradecem a todos quantos participarem na Santa Eucaristia.



Espinho, 29 de Março de 2001

Eng.º José Alberto Garcia Pinto Correia
Dra. Maria do Rosário Garcia Pinto Correia
Dra. Maria de Lurdes H. Mingocho Pinto Correia
Dra. Maria do Rosário Mingocho Pinto Correia Bernardo
Dr. José Alberto Mingocho Pinto Correia
Dr. Miguel António Sousa e Sá Bernardo
Dra. Luísa Maria Moreira Alves Pinto Correia

FUN. N.º SR.ª D'AJUDA - SANCEBAS & LUÍS ALVES - Rua 20 - Telef. 227345129



António de Oliveira Gonçalves

Missa do 2.º Aniversário

O tempo passa e as saudades ficam.

Teus pais e irmão vêm, por este meio, participar que será celebrada missa por tua alma, dia 6 de Abril, sexta-feira, às 18 horas, na Igreja Matriz de Espinho, agradecendo desde já às pessoas que possam comparecer.

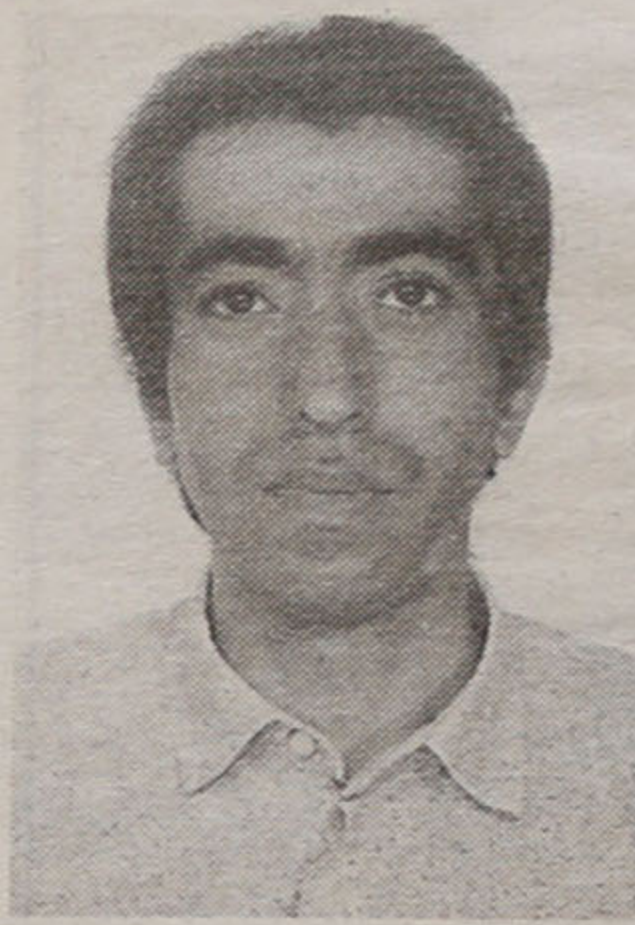

Augusto de Pinho Faustino

Agradecimento e Missa do 7.º Dia

A família vem por este meio, agradecer, reconhecidamente, a todas as pessoas que participaram no seu funeral ou que de outro modo se associaram à sua dor. Comunicam que a missa do 7.º dia será celebrada dia 2, segunda-feira, pelas 18 horas, na Igreja Matriz de Espinho. Desde já agradecem a todos quantos participarem nesta Eucaristia.



Filhos: Cândida Silva Faustino
António da Silva Faustino
Eduardo da Silva Faustino
noras, genro e netos

AGÊNCIA FUNERÁRIA: HENRIQUES

Maria Rosa Pereira Fernandes

12.º Aniversário do seu falecimento

Sua família vem, por este meio, comunicar que será celebrada missa por sua alma, dia 1, domingo, às 11 horas, na Igreja Paroquial de Silvalde. Desde já agradece a quem comparecer a esta Eucaristia.



Maria de Sales Ferreira de Sousa

19 anos de sempre sentida saudade

A família manda celebrar missa de 19.º aniversário, pelas 18 horas do dia 5 de Abril, 5.ª-feira, na Igreja Matriz de Espinho.



ANTA



Manuel Alves Martins

Agradecimento e Missa do 7.º Dia

Sua esposa, filho, nora e demais família vêm, por este meio, agradecer, reconhecidamente, às pessoas que tomaram parte no funeral ou que de outro modo se associaram à sua dor. Comunicam que a missa do 7.º dia será celebrada, na próxima terça-feira, dia 3, pelas 8 horas, na Igreja Paroquial de Anta. Desde já agradecem a todos quantos participarem na Santa Eucaristia.



Anta, 29 de Março de 2001

Maria Clementina Gomes de Oliveira
Prof. Manuel Gomes de Oliveira Martins
Prof. Maria Natércia Barbosa Ribeiro

FUN. N.º SR.ª D'AJUDA - SANCEBAS & LUÍS ALVES - Rua 20 - Telef. 227345129

PORTO



Feijão Preto

Agradece, reconhecidamente, às pessoas que tomaram parte no funeral do Sr. José Alves de Sá, pai da sócia-gerente, Maria Aurora Alves de Sá ou que de outro modo manifestaram pesar. Comunica que a missa do 7.º dia será celebrada, na próxima terça-feira, dia 3, pelas 19 horas, na Capela de Nossa Senhora da Guia - Paramos. Desde já agradece a todos quantos participarem na Eucaristia.

Porto, 29 de Março de 2001

FUN. N.º SR.ª D'AJUDA - SANCEBAS & LUÍS ALVES - Rua 20 - Telef. 227345129

DE vende-se na Papelaria Ávila Rua 30/35)

DE vende-se no Nosso Café (Rua 8)

Os nossos
classificados

ADVOGADOS

MARIA DO CÉU SANTOS - Rua 18 n.º 582-2.º Esq. - Sala 1. Telef: 22731 21 00 - 4500 Espinho.

ALUGUÉIS

ALUGAM-SE QUARTOS, c/ casa de banho privativa, c/ cozinha, pequeno almoço, tratamento de roupa, garagem e TV Cabo mais Sport TV. Telef: 227340002 ou 227348972.

ALUGO APARTAMENTOS T0, T1, T2 E T3. Totalmente equipados, com TV Cabo mais Sport TV, telefone, garagens, limpezas. Rua 62 n.º 156. Telefone: 22 731 08 51/2 - Fax: 22 731 08 53.

ARRENDAR-SE LOJA no Edifício Palmeiras, Rua 8 - Loja 14. Contactar pelo telef. 227321565.

T2 e T3 mobilados, a professores, técnicos ou para férias. Próximo do Hospital de Espinho. Informa telef. 227341609 ou 227346088.

APARTAMENTO T1, grande no 2.º andar. Av.ª da Bessada n.º 1175, Nogueira da Regedoura. Preço: 35 cts. Telef. 227643769.

CAVE - Aluga-se para retém, especialmente garrafeira e despensa. 80 m2. Telef. 227341091 (hora das refeições).

CASA - SILVALDE - Lugar do Formil de Cima - 2 quartos, sala, cozinha e c. banho, pequeno quintal. Telef. 227346430.

LOJA c/ 50 m2 c/ WC. Rua 26. Preço: 85 cts. Telef. 227313077. Tlm. 966561508.

LUGAR DE GARAGEM espaçoso, no ângulo das ruas 33 e 36 n.º 1002. Preço: 10.000\$/mês. Telef. 227341042.

QUARTO, cozinha, casa de banho, no centro de Espinho, mobilado, entrada independente. tlm. 918229758.

ALUGA-SE APARTAMENTO T1 mobilado. Rua 16 n.º 805, Espinho (ao lado do Sobral). Telef. 227344483.

ARMAZÉM ALUGA-SE, centro de Espinho. Telef. 227342365. Tlm. 967008984.

ALUGA-SE 1.º ANDAR de moradia, 2 quartos, sala, q. banho, cozinha, arrumos e quintal. 47 contos, não paga condomínio, em Esmoriz, perto das escolas secundárias (Forninho). Tlm. 933144653.

CASA DE HABITAÇÃO pequena, c/ 1 quarto, sala, cozinha e c. banho. Arrumos ao lado. Rua da Estrada - Paramos. Telef. 227342090.

T1 - NOVO - Armação de Pêra, a partir de Abril. Férias. Telef. 966774485.

T2 + 1, no 1.º andar, Rua 34 n.º 948, frente à Escola Preparatória Sá Couto. Garagem e casa de arrumos. Telef. 227342668.

COMPRAS

PARTICULAR COMPRA T2 em Espinho. Último andar. Telef. 217608727. Tlm. 914731100.

MÉDICOS

MEDICINA TRADICIONAL JAPONESA DE ESPINHO - Dr. AKIRA - Acupuntura - Moxibustão - Shiatsu: Emagracimento; Reumatismo; Artrose; Stress; Má Circulação; Esgotamento; Problemas de Coluna - Dor em geral. Rua 23 n.º 344 Telefone / Fax 22 732 17 30.

MENSAGENS

A S. JUDAS TADEU - Advogado de casos difíceis e desesperados. Reze 9 avé-marias durante 9 dias, peça 3 desejos, um de negócios e 2 impossíveis. Ao nono dia publique este anúncio. Realizar-se-á ainda que não acredite. - M.C.C.B.

PASSA-SE

PAPELARIA c/ máquina de totoloto. Bom movimento. Telef. 227345116.

CAFÉ RESTAURANTE INFANTE. Máquina Totoloto. Aluger 60.000\$00 c/ 2 lojas. Motivo de saúde do sócio. Rua 20 n.º 287, Espinho. Tratar no local.

PRECISA-SE

EXPLICADOR(A) para estudante c/ o 9.º ano. Explicações de Matemática, Português e Físico-Química. Tel. 227310883. Tlm. 914726958.

COPEIRA(O) e AJUDANTA(E) de cozinha, c/ ou sem experiência. Telef. 227347041.

CHURRASQUEIRA a abrir brevemente, em Nogueira da Regedoura, precisa de Cozinha(o), Churrasqueiro e Empregados de Mesa. Excelente local de trabalho. Tlm. 914746195.

FUNCIONÁRIO(A), Ramo Decoração. Carta a este jornal ao n.º 1642.

SERVIÇOS

ESTOFADOR - Restauro todo o tipo de sofás, cadeiras, etc. Orçamentos grátis. Telef: 22734 40 90. Rua do Passo Velho n.º 217 - Anta.

ESTÚDIOS - LABORATÓRIO - VITOR LANCHAS - Passagem de filmes de Super 8mm para cassetes vídeo. Passamos para o nosso sistema, cassetes de vídeo que lhe enviemos do Brasil, USA, França ou qualquer outra parte do mundo. Telefone: 22 734 53 44. Telemóvel 962788407.

PINTURAS E REMODELAÇÕES interior e exterior, incluindo serviço geral na construção civil com pessoal especializado. Orçamentos grátis. J. OLIVEIRA. Bons preços. Telef. 22 745 30 48 - Tlm. 914161216.

ARMAZÉM

ALUGA-SE
NA ZONA
INDUSTRIAL
DE ESPINHO.
ÁREA: 650 M2

Telefone,
22 734 31 06

LABORATÓRIOS

VÍDEO

- Montagens de filmes amadores V8 - VHS - SVHS
- Fazemos mudança de sistema de cassetes vídeo de todo o mundo p/ o nosso sistema PAL e o inverso
- Recorde os seus filmes Super 8mm (bobines) passando-os para vídeo VHS

Contactos:

Tel. 22 734 53 44
Telem: 962 788 407
24 horas por dia

COMÉRCIO E RESTAURO DE MÓVEIS - Restaure-se todo o tipo de mobiliário. Especialidade em móveis antigos. Compra e venda de móveis antigos. Rua dos Mirois, n.º 133 - Armazém n.º 5, Silvalde. Tel. 227342834. Tlm. 919204005.

VENDAS

T3, perto do centro de Espinho, c/ 120 m2, lareira, lugar de garagem. Preço: 24.500 cts. Tlm. 936404910.

T3 - Praceta Soeiro Pereira Gomes, c/ suite 2.º andar, lugar de garagem. Telef. 227344520.

DÚPLEX DE LUXO, em Espinho. Tlm. 919690655.

MÁQUINA DE ASSAR FRANGOS, a gás, 20 frangos, c/ 2 anos de uso. Telef. 227720067.

CAFÉ, situado a 50 m da praia, c/ boa facturação. Informa: 227720067.

ESPINHO: Rua 8 - Lojas novas bem localizadas com uma ou duas frentes, despendo 8.500 c. Nortalgarve - Tel. 227310256 - Tlm. 919420697.

ESPINHO: T2 DE LUXO com 113 m2 aquecimento, garagem individual, etc. Construção moderna e de óptima qualidade. 21.750 c. Nortalgarve - Tel. 227310257 - Tlm. 919420697.

ESPINHO: T4 usado, não precisa de obras. Com 3 banhos, garagem e arrumos, etc. OFERTA DA SEMANA!!! 20.000 c. (neg.) Nortalgarve - Tel. 227310256 - Tlm. 919420697.

GRIJÓ: Moradia de luxo, bem localizada, construção moderna, excelente qualidade, conforto. Com cave, rés-do-chão e andar. EXCELENTE OPORTUNIDADE! 33.000 c. (neg.) Nortalgarve - Tel. 227310257 - Tlm. 919420697.

LAMAS: Moradia nova com cerca de 300 m2, 4 banhos, garagem para 3 carros, etc. RARA OPORTUNIDADE! 25.000 c. Nortalgarve - Tel. 227310256 - Tlm. 919420697.

VÁRIOS METROS de prateleiras em alumínio lacado a branco; 1 arca expositora com câmara frigorífica; 1 arca congeladora; 1 máquina de cortar fiambre; 1 balança de pesos em inox; 2 máq. registadoras; várias prateleiras em formica branca. Bom preço. Bom estado de conservação. Telef. 227341436 e 227345631 (noite).

T2 NOVO zona Espinho, todo virado a poente, banh. hidromassagem, aquecimento central, lareira c/ recuperador calor, boas áreas, chão em madeira, terraço elevado, vistas de mar. 21.000 c. Tlm. 965230082 - 919607042.

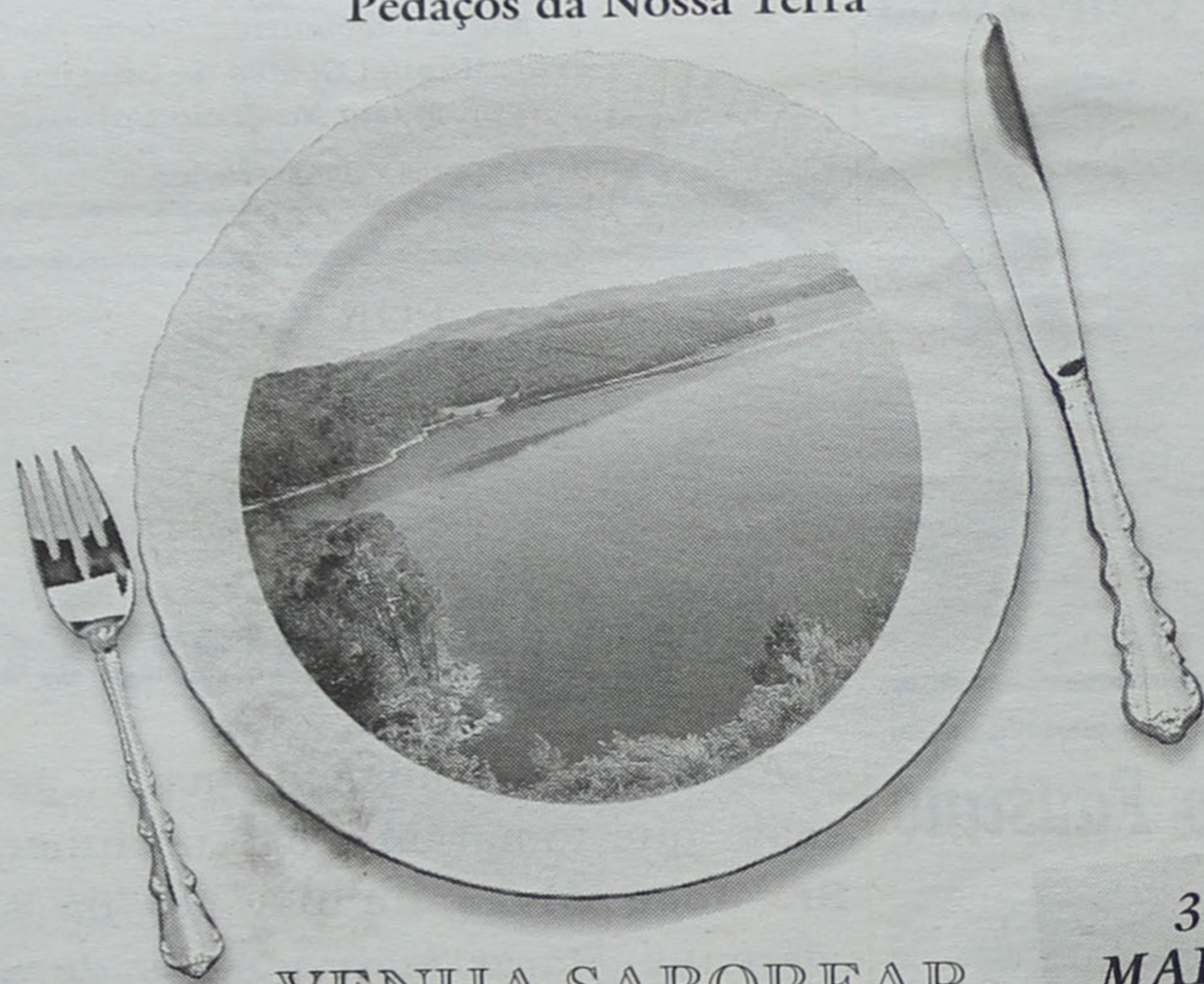
CASINO ESPINHO
Património Gastronómico
Pedacos da Nossa Terra

VENHA SABOREAR
O ALTO TÂMEGA...

"Da Gula e da Cura, o Descanso do Guerreiro"

31
MARÇO

Alheiras Presunto
Bola de Carne
Caldo Barrosão
Arroz de Castelhas c/ Linguça
Cabrito Assado do Barroso
Rabanadas c/ Mel à Moda de Boticas
Aletria



Informações e Reservas
Tel: 22 733 55 00

Os Melhores Momentos

Bom Café... é
da

Casa Alves Ribeiro

Rua 19, 294 - ESPINHO
Tem Fábrica própria

A
Casa Alves Ribeiro

da Rua 19, 294 - ESPINHO
tem dos maiores sortidos do país
em Vinhos do Porto datados.
Correntes, de Mesa,
Aguardentes Velhas
e Whiskys



Na Prefeitura do Rio de Janeiro

César Maia recebe Mota

O prefeito do Rio de Janeiro recebeu de José Mota um convite para uma visita oficial, em breve, a Espinho. Nesta visita de cortesia

a César Maia também participou o presidente da Junta de Freguesia de Paramos, Américo Castro, a par de outras individualidades, como Manuel Fon-

seca e Carlos Alberto Rodrigues, respectivamente, presidentes da Casa de Espinho e da Beneficência Portuguesa sediadas na cidade carioca.

Aliás, na Casa de Espinho, o terceiro grupo de turismo sénior teve oportunidade de reforçar o convívio nas férias especiais no Brasil.



No deserto e no Multimeios "O Rei está vivo"

'O rei está vivo', de Kristian Levring, que conta é protagonizado por Miles Anderson, Romane Bohringer e Jennifer Jason Leigh, é drama Shakesperiano que preenche as sessões regulares de cinema no Centro Multimeios a partir de amanhã e até à próxima quinta-feira, com sessão dupla durante o fim-de-semana.

'Rei Lear', de William Shakespeare, já foi representado das mais diversas formas e teve as mais originais interpretações, neste caso dá o mote para uma história que fala da luta pela sobrevivência e da forma como o homem se consegue ultrapassar, colocando de lado valores e ética quando está em causa a sua vida.

O filme narra a história de um grupo de onze pessoas que vêm do autocarro em que viajam avariado no meio do deserto quente da Namíbia, sendo obrigadas a refugiarem-se numa cidade abandonada onde as hipóteses de socorro são poucas.

Para passarem o tempo as personagens resolvem interpretar 'Rei Lear', de William Shakespeare, e é através das emoções expressadas com mestria por este autor que se começam a revelar a verdadeira natureza do homem quando confrontado com a necessidade de sobreviver, ao ver reserva de água e comida a escassearem e a possibilidade de salvamento cada vez mais improvável.

Nesta película Kristian Levring mostra que, quando luta pela sua via, o homem pode transformar-se num monstro e é isso mesmo que os espinhenses podem constatar a partir de amanhã e até à próxima quinta-feira, pelas 21.45 e no fim-de-semana pelas 17 e 22 horas.

Esta noite, pelas 21.45, passa a última sessão do filme francês 'Fidelidade' de Andrzej Zulawski que conta com as interpretações de Sophie Marceau, Pascal Greggory e Guillaume Canet.

O cinema de grande formato com o filme 'Everest', de Macgillivray Freeman, continua em exibição de terça a sexta-feira, pelas 15.45 horas e pelas 15 horas de sábados, domingos e feriados na Sala Tempus e na Sala Spatium (planetário) podem ser apreciadas as sessões 'Imagem' e 'Pesar as Estrelas', apresentadas pelas 15 horas de terça a sexta-feira, pelas 18 e 21 horas aos sábados e pelas 18 horas aos domingos e feriados.

Quanto à Internet, está disponível no Varandim, de terça a sexta-feira, das 12 às 20 horas, e aos fins-de-semana a partir das dez da manhã.

Sandra Soares

Sábado, em Silvalde

Rancho Folclórico em Assembleia

O Rancho Folclórico S. Tiago de Silvalde realiza, no próximo dia 31, pelas 14.30 horas, uma Assembleia Geral Ordinária, no salão polivalente da Junta de Freguesia silvaldense, com a seguinte ordem de trabalhos:

Discussão e aprovação do Relatório e Contas do ano de 2000; apreciação do Plano de Actividades para o ano de 2001; outros assuntos de interesse para o Rancho Folclórico.

O Relatório e Contas está à disposição dos associados que o pretendam consultar, na sede.

A.M.C. VILARINHO, SA

admite para os seus quadros
EMPREGADA(O) DE ESCRITÓRIO

Com o 12.º ano de escolaridade; alguma experiência em Contabilidade e Serviços Gerais de Escritório.
Disponibilidade imediata.

Enviar *curriculum vitae* para:

A.M.C. VILARINHO, SA
Rua do Loureiro, n.º 384
Zona Industrial — 4500-634 Silvalde



LUIZ MEGRE BEÇA & CA., LDA.
CORRETORES DE SEGUROS

ESPECIALIZADOS EM SEGUROS INDUSTRIAIS, INCÊNDIO E LUCROS CESSANTES

RUA AZEVEDO COUTINHO, 39 - 6.º - 4100-100 PORTO
Telefone, 22 608 68 50 • Telefax, 22 608 68 58



O 'Vulcão da Bahia', Daniela Mercury, levou até ao Salão Atlântico do Casino de Espinho, em primeira-mão, para a Europa, a sua nova 'tourné'. Cerca de 550 pessoas puderam assistir à nova coreografia e a alguns dos temas que mais sucesso têm tido em todo o Mundo.

Salão Atlântico repleto

Daniela Mercury empolga Casino de Espinho



Manuel Proença (texto)
Nuno Alves (fotos)

Foi, no mínimo, maravilhoso, o espectáculo que Daniela Mercury trouxe até ao Casino de Espinho, empolgando uma plateia com os temas que maior sucesso têm feito no nosso país e um pouco por todos os cantos do Mundo, nomeadamente, 'Ilê Pérola Negra', 'Como vai

você', do seu último trabalho discográfico, 'Sol da Liberdade', entre outras, como 'Nobre Vagabundo'.

Daniela Mercury utilizou neste espectáculo a nova coreografia que vai empregar em toda a sua 'tourné' e que já foi utilizada, recentemente, no Rock in Rio, trazendo consigo os músicos André Becker (saxofone), Zito Moura (teclado), Fabrício

(percussão), Márcio Vitor (percussão), Fred Dantas (trombone), Cesário Leony (baixista), Joatan Nascimento (trompete), Alexandre Vargas (guitarra), Marcelo Brasil (bateria), Paulinho Caldas (voz), Adil Araújo (bailarina) e Gil Alves (bailarino).

"Vocês dançam e cantam as músicas todas, afinadíssimos, enquanto no Brasil cantam, apenas, os

refrões" - disse Daniela Mercury, a meio do espectáculo, maravilhada com o comportamento do público espinhense.

Foi mais um excelente espectáculo que a Solvente trouxe ao Casino de Espinho e que irá ficar marcada na história e na memória de mais de meio milhão de pessoas que tiveram privilégio de ouvir a voz do 'Vulcão da Bahia'.

