

**Carvalho e Sá em Paramos  
e Mário Cálix em Silvalde**

**Montenegro  
assume  
candidatura  
do PSD à Câmara**

página 21

**Na Bicha das Sete Cabeças,  
carro cai à ribeira**

**Aparatoso  
despiste  
provoca  
dois feridos**

página 43

**Capelas e Igreja também testemunham a fé da paróquia**

## As 'alminhas' de Anta

páginas 2, 3, 4, 5, 6 e 7



**Páscoa  
Feliz!**

O Jornal *Defesa de Espinho* expressa, aos seus leitores e anunciantes, o desejo de Páscoa Feliz! Uma quadra religiosa que se assinala anualmente, no pressuposto da renovação da fé e explicitamente na convicção religiosa dos espinhenses. Mais importante que a preservação da tradição afigura-se, essencialmente, a prática da doutrina cristã, para que o sacrifício e a ressurreição de Jesus Cristo não tenham sido em vão!



## Capelas e Igreja de Anta

# Paróquia com quase mil anos

Anta é um terra marcada pela fé do seu povo e se há documentos milenares com referências a esta terra, também os há em relação à paróquia. Consta que já em 1037 se encontrava aqui instalado um mosteiro dedicado a S. Martinho, o actual padroeiro. Além da igreja paroquial que, sem contar com as remodelações, tem cerca de duzentos anos, a paróquia é servida por três capelas onde se continua a rezar missa.

Sandra Soares

Anta é uma terra com uma história milenar, mas que ainda não foi explorada, já que passou por grandes convulsões na época da implantação da república que levaram à total destruição ou desvio do seu arquivo paroquial. Há quem afirme que os arquivos de Santa Maria da Feira estejam mais enriquecidos desde essa altura.

Apesar de nunca ter sido feito um estudo aprofundado sobre a sua etimologia, julga-se que anta deve o seu nome a um qualquer monumento sepulcral pré-histórico que se encontra-se na localidade, todavia o local continua por descobrir e as hipóteses levantadas são muitas, vão desde o Carvalhal, à Idanha, passando pelos Altos-Céus.

Não se sabe ao certo quando nasceu a localidade e o mesmo acontece com a paróquia. Todavia foram encontrados registos que referenciam a existência de

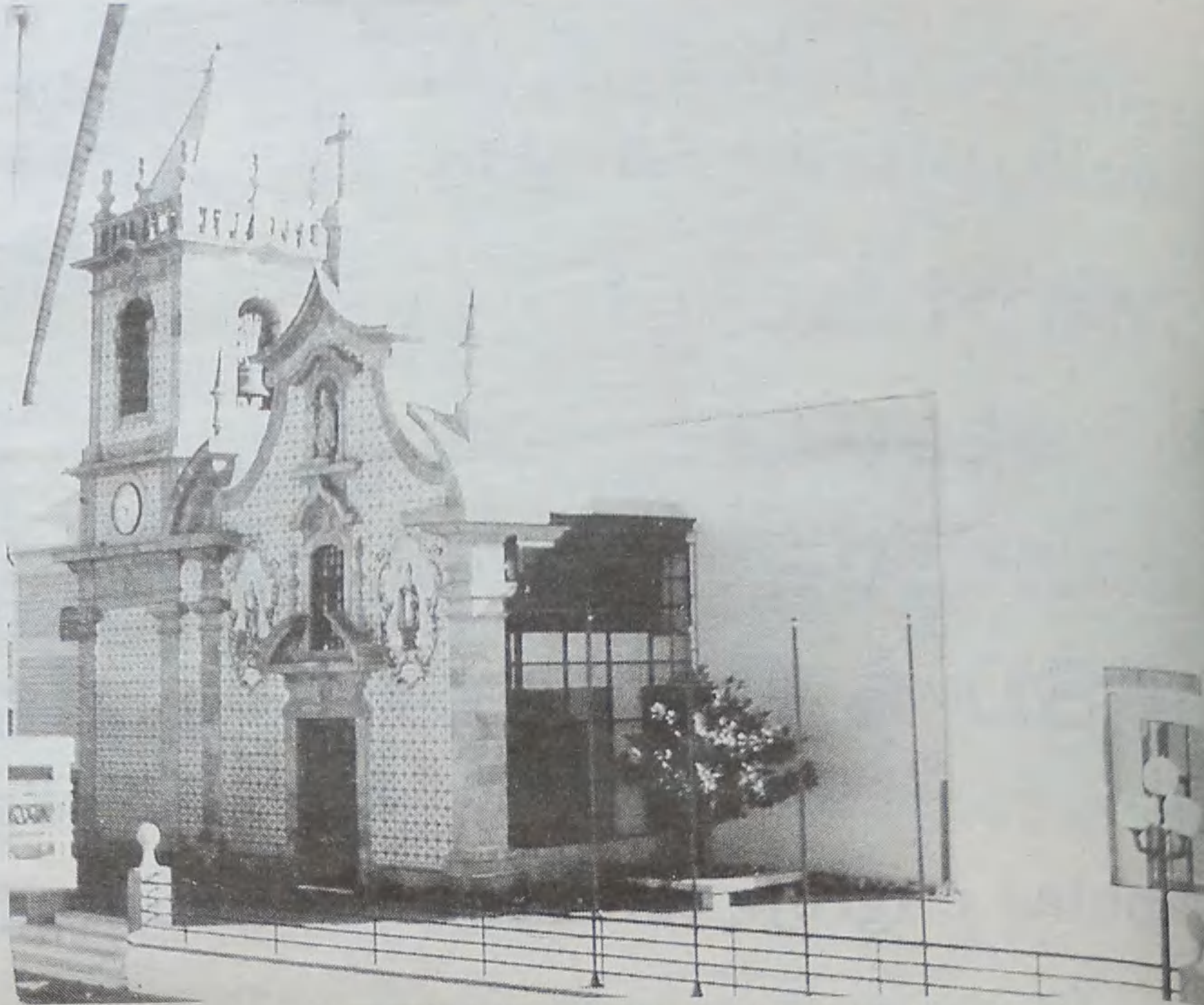

A Igreja de Anta (oportunamente) restaurada e ampliada

## Olimpíada

Comércio de Material Desportivo, Lda.

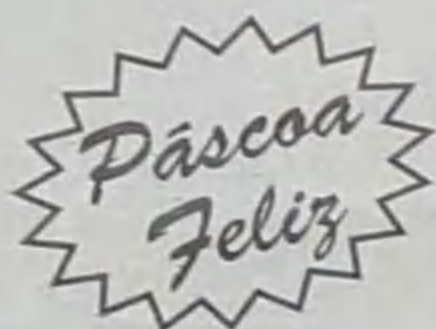
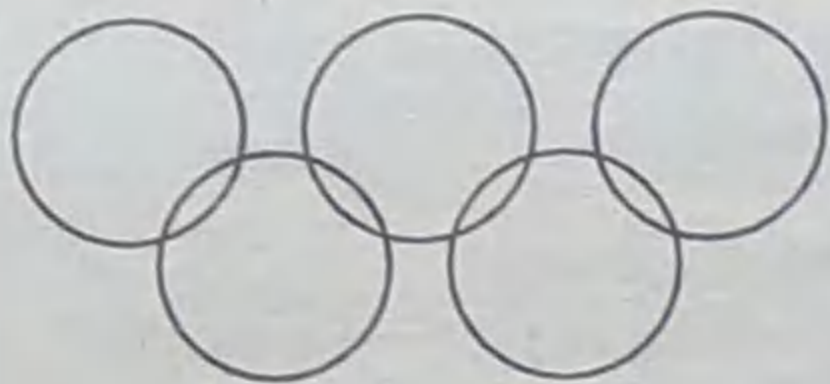

ANTÓNIO LEITÃO

Rua 18, n.º 639 - 4500-246 ESPINHO  
Tel./Fax: 22 734 58 89



## Transportes Adelaide Carvalho

TRANSPORTES DE CARGA GERAL  
E MUDANÇAS EM TODO O PAÍS

Administração de António Leitão



Rua 18, N.º 639 - Tel. 22 734 58 89

Rua 23 N.º 24 - Tel. 22 734 07 31

4500 ESPINHO

Telemóvel 91 342135 • Fax 22 734 58 89



RUA 27 N.º 256 - 4500 ESPINHO  
TELEF. 22 731 13 06

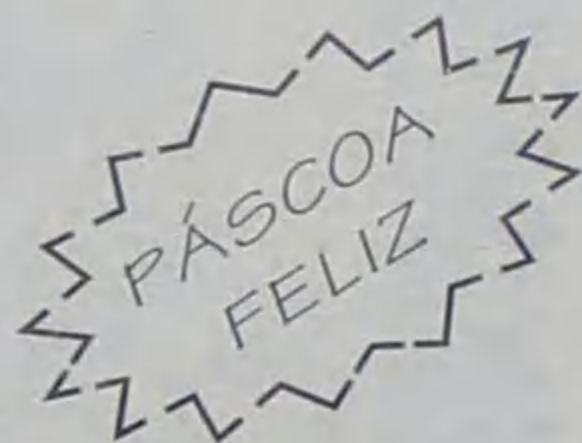

**PALMAS - COROAS  
RAMOS DE NOIVA**

Aberto aos Sábados todo o dia  
e Domingos de manhã

Rua Central n.º 685 (E.N. 109) Silvalde 4500-999 SILVALDE - Espinho  
Tels.: Loja 22 734 84 10; Res. 22 732 04 64 • Tlm.: 91 758 37 51

## RESTAURANTE E CHURRASCARIA

# Cristal

Lucílio Capela

SALA PRÓPRIA PARA  
BANQUETES, FESTAS DE ANIVERSÁRIO E CASAMENTOS  
SALAS COM AR CONDICIONADO

Especialidades: Bacalhau à Lagareiro, Bacalhau Recheado, Espetadas de Marisco, Vitela Assada à Chefe, Bife à Cristal, Bife à Cortador, Rojões à Moda do Minho e todo o serviço de churrascaria na brasa.

Deseja a todos os seus estimados Clientes e Amigos

*Páscoa Feliz*

Rua 8 n.º 463 - Telefone, 22 734 05 46 - ESPINHO

## AEROSOLTUR

VIAGENS E TURISMO

CONHEÇA O MUNDO ATRAVÉS DE

Desejamos a todos os nossos  
estimados Clientes  
**PÁSCOA FELIZ**

Rua 26 N.º 667 - 4500 ESPINHO  
Telefs.: 22 734 53 02/327/352 - 22 731 30 28 - 22 731 30 96  
Fax 22 734 50 29



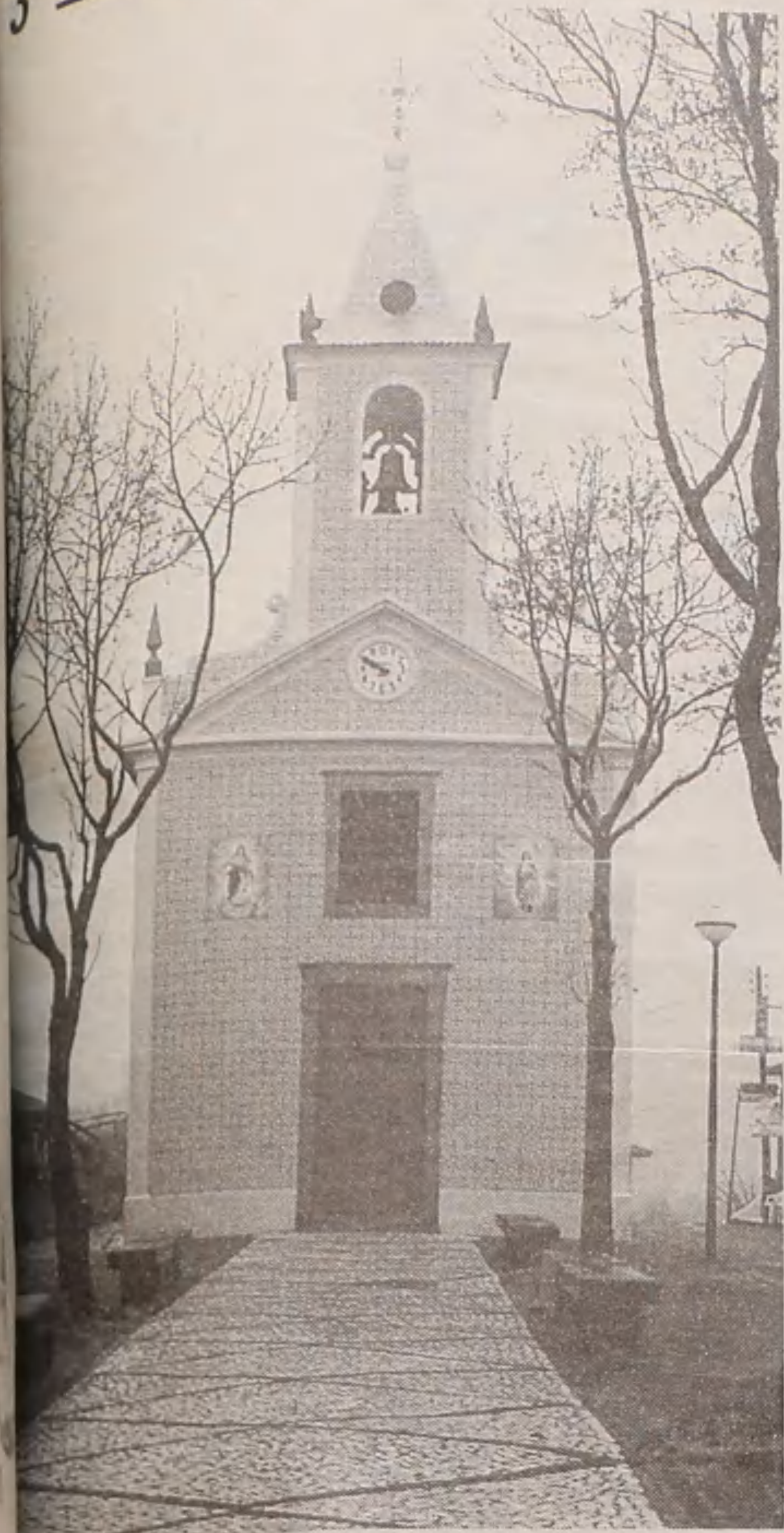

Capela da Nossa Senhora dos Altos-Céus, onde também se venera S. Mamede

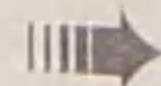

um mosteiro, fundado pelo abade Tudeildo, no ano 1037 e que era dedicado a S. Martinho, que é o actual padroeiro da freguesia.

Quanto Igreja Paroquial, já sofreu grandes alterações e o seu actual aspecto em nada se compara com o de há duas décadas atrás. Aliás estas obras de ampliação que tiveram na sua inauguração a presença de D. Júlio Tavares Rebimbas, arcebispo-bispo que antecedeu a D. Armino Lopes Coelho à frente dos destinos da diocese do Porto, causaram alguma polémica.

Da antiga igreja, mantém-se a frontaria e respec-

tiva torre e a Capela mor com o seu arco de granito, tendo sido acrescentada uma estrutura de cimento que alterou radicalmente o aspecto do edifício. Apesar de alguns não gostarem da alteração, a bela frontaria em azulejo e a capela mor com um belíssimo altar em talha dourada e o tecto pintado, recentemente restaurado, foram preservados.

Durante a restauração do edifício foi encontrada uma data que regista o ano de 1808. Todavia, segundo especialistas um dos altares laterais que foi transferido para a capela mortuária, depois das obras, terá sido construído em 1772. Como a capela mor também não é

a original, desconhece-se a origem de tão antiga peça.

#### S. Mamede e S. Martinho

Na frontaria da igreja encontra-se outra situação que levanta algumas dúvidas, já que por debaixo de duas imagens em azulejo, uma de S. Mamede e a outra de S. Martinho, podem ler-se os seguintes dizeres: padroeiro antigo e padroeiro actual. Ora, tal descrição não parece estar correcta, uma vez que S. Martinho sempre foi reconhecido como padroeiro de Anta, enquanto que S. Mamede o era, mas do Lugar dos Altos-Céus, em

Esmojães, onde continua a ser venerado.

A festa em honra do padroeiro da paróquia - S. Martinho, decorre no dia 11 de Novembro, mas a majestosa procissão sai sempre à rua no domingo mais próxima desta data e a Comissão de festas nunca dispensa a organização de um animado Magusto e do tradicional arraial que dura vários dias. Nos últimos anos, no fim-de-semana anterior ao dia 11, o Souto de Anta anima-se com a reposição das rusgas ao S. Martinho, uma iniciativa dos Ranchos fol-

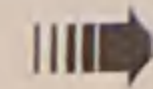

## Eglesiias

senhora



homem



sportswear

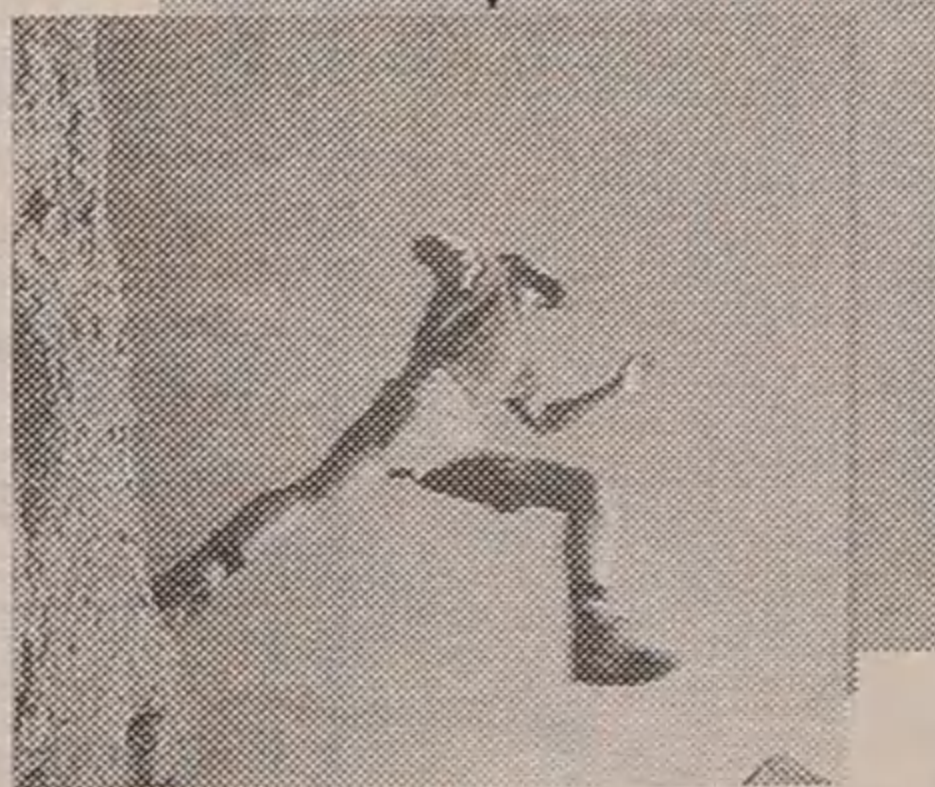

perfumaria



VÁRIOS ESPAÇOS DE MODA A PENSAR EM SI.  
A todos os nossos clientes desejamos uma Páscoa Feliz.

SENHORA - HOMEM- JOVEM - ECONÓMICA - FASHION - PERFUMARIA

### Alberto Ferreira

Cabeleireiro

Deseja a todos os seus estimados  
Clientes e Amigos,  
**Páscoa Feliz**

Rua 21 (esquina da 26 ao lado das Finanças - Traseiras do Tribunal)  
Telef. 22 732 33 19

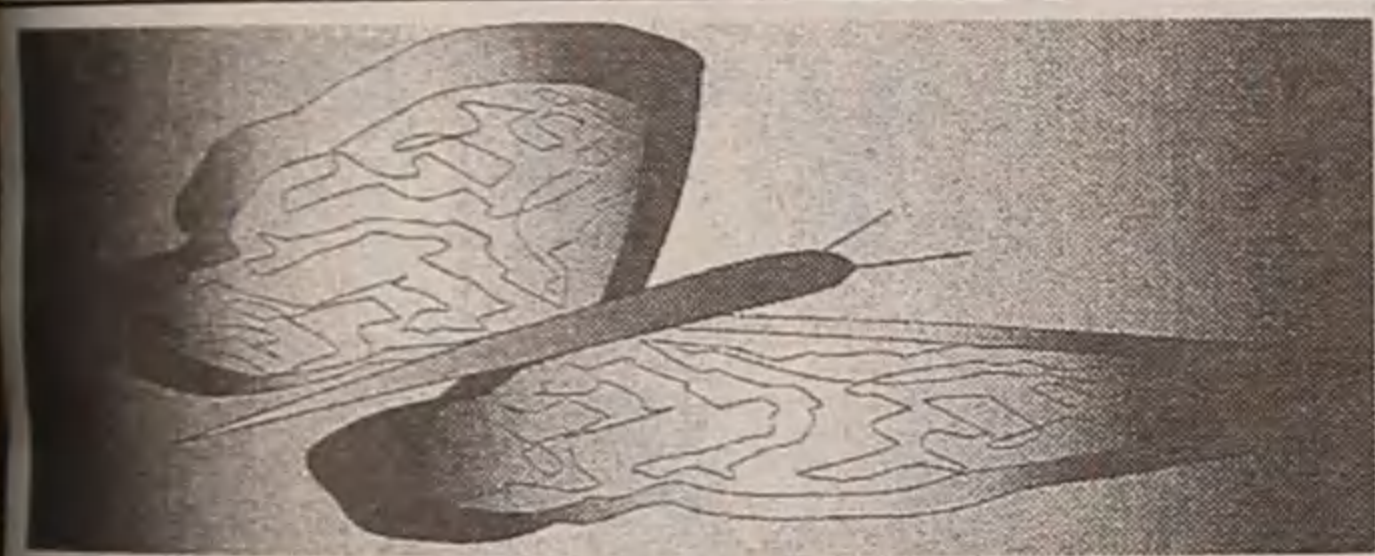

DOMINGOS SANTOS

FOTÓGRAFOS  
PROFISSIONAIS

NOVA COLECÇÃO  
DE SANTINHOS DE COMUNHÃO,  
EXCLUSIVA

ESTÚDIOS FOTOGRÁFICOS, LDA.  
Rua 19 n.º 868 - 4500-253 Espinho  
Tel.: 22 731 26 38 • Fax: 22 731 91 26





clóricos do concelho, que já começa a implantar-se como tradição.

S. Mamede é venerado, conjuntamente com a Nossa Senhora dos Altos-Céus, em Esmojães e aquando da festa anual os dois santos saem juntos à rua, tanto no domingo, como na segunda-feira. Segundo um documento antigo, a capela onde se encontra teve a benção da sua primeira pedra no ano de 1907.

Julga-se que a Capela dos Altos Céus adquiriu a sua designação devido ao local onde se encontra instalada, um dos mais altos da freguesia e tem como padroeiro S. Mamede, já que era este o santo da paróquia de Esmógenes, que existia onde actualmente se encontra o Lugar de Esmojães e que foi extinta devido a uma epidemia.

A capela da Nossa Senhora de Lurdes, também conhecida como "Capela do Ramos", é a que se encontra mais próxima da Igreja Paroquial e terá sido construída por volta de 1911, na época conturbada da Implantação da República.

Com o aparecimento da República, a Igreja Paroquial de Anta foi ocupada pelo Estado laico, pelo que os católicos se viram obrigados a encontrar um local digno

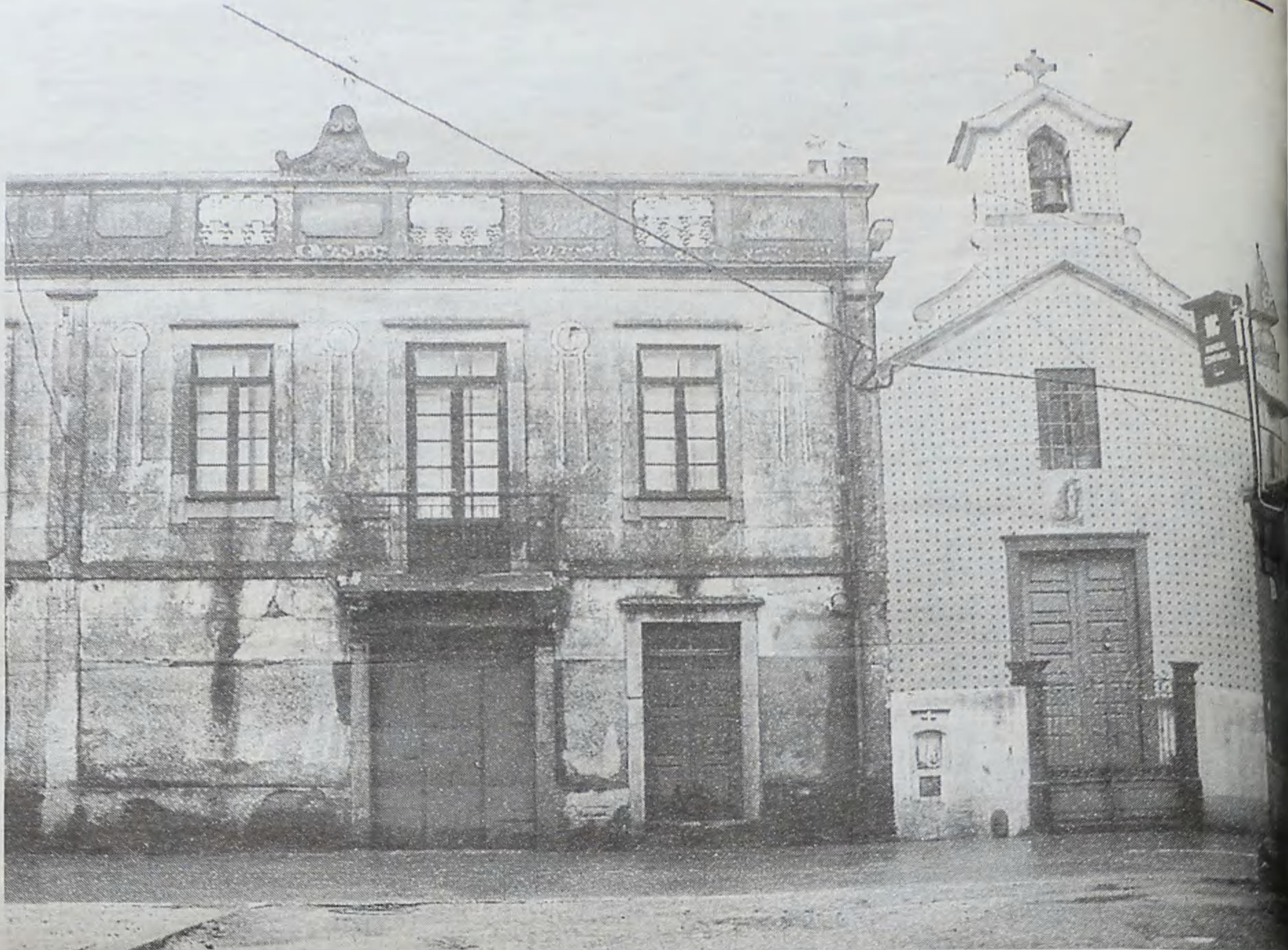

Capela do 'Ramos' onde se venera a Nossa Senhora de Lurdes



## DOCE BELO

CAFETARIA

Deseja a todos os estimados Clientes **PÁSCOA FELIZ**

Rua 25. n.º 387 - 4500 Espinho • Telef. 227 310 718

## TALHO S. MARTINHO

António Ferreira & Pereira, Lda.

Rua 33, N.º 1467  
Tel. 22 734 54 73  
Anta - ESPINHO

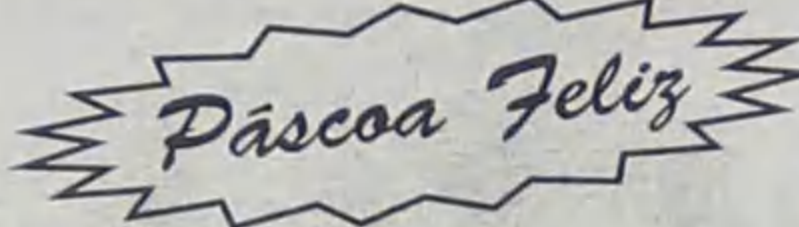

## CAFÉ SNACK GUI

José Correia da Silva

Jantares e Petiscos

Rua da Guimbra  
Anta - ESPINHO  
Telef. 227348965

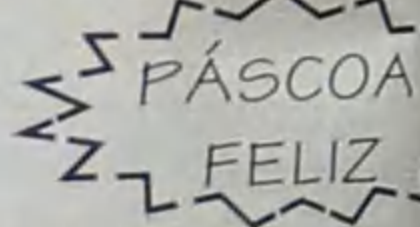

rolespinho

rolespinho  
COMÉRCIO DE ROLAMENTOS E AFINS, LDA

Rua 32, n.º 600  
450-308 Espinho - Portugal  
Tel. 351 227 312 110 • Fax 351 227 312 111  
email:rolespinho@nail.telepac.pt

agente oficial



NACHI  
Ball & Roller  
Bearings

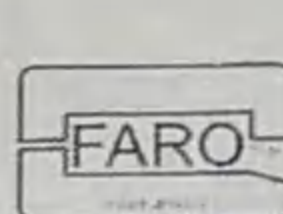

Grupo

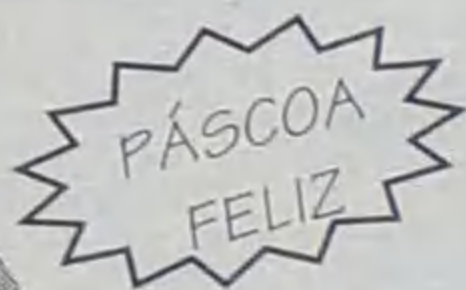

## Limas, Lda.

Vulcano  
Soluções de água quente



Materiais de Construção  
Artigos Sanitários e Decorativos



RAIN BIRD  
sistemas de rega

NOVAS INSTALAÇÕES  
(Junto à antiga Praça de Touros)

Rua 39 n.º 571 - Apartado 386 - 4501-912 ESPINHO  
Tel.: 227 319 792 • Fax: 227 319 793

## MÓVEIS COSTA VERDE, LDA.

MÓVEIS EM TODOS OS ESTILOS



Especializados em:

Salas, estantes, bares,  
quartos, estofos,  
cozinhas por medida,  
peças soltas, etc.

A todos os Clientes e Amigos  
Páscoa Feliz

AVENIDA CENTRAL NORTE, 270 (E.N. 109) (Frente ao Zip-Zip)  
Paramos - Espinho • Telef. 22 732 20 22  
Av. 24, n.º 951 - 4500 Espinho • Telef. 22 734 33 38 - Armaz.: 22 731 29 61





onde pudessem celebrar a sua fé. Foi a família "Ramos" que deu resposta às preces da população antense, construindo e doando esta capela à paróquia, daí a designação que se mantém até hoje de "Capela do Ramos" e o facto desta ser a única capela com pia baptismal.

**A família "Pinto" da Idanha**

Esta capela, considerada um símbolo da coragem de algumas famílias católicas antenses na época da Implantação da República, tem como patrona a Nossa Senhora de Lurdes e algu-

mas das suas imagens são autênticas miniaturas das imagens da Igreja Paroquial.

A terceira capela situada em Anta, está localizada no Largo da Idanha e tem como oráculo S. Vicente, mártir. Supõe-se que tenha sido construída por volta de 1885, mas não tinha torre, a mesma só foi construída no início da década de 60.

Antes desta Capela existir, a população da Idanha prestava culto à Nossa Senhora da Imaculada Conceição num outro edifício, pertença da família "Pinto", uma família muito conhecida e numerosa que residia no lugar. Após a demolição des-

ta capela a imagem da santa foi transferida para a actual onda ainda se encontra.

Junto desta imagem encontram-se os fetos de duas crianças gémeas, um menino e uma menina, perfeitamente reconhecíveis, que já vieram da anterior capela. Não se sabe qual a sua origem, mas supõem-se que pertencessem à família "Pinto".

Neste momento o Largo onde se encontra esta Capela está a sofrer uma remodelação, com a construção de sanitários, uma reivindicação da população que já vem de há muito. Todavia tanto a localização, como a estética da obra não parece agradar

a todos os idanhenses, que já fizeram ouvir a sua voz, embora esta ainda não esteja concluída.

Nestas três capelas continua a celebrar-se a eucaristia, na de Nossa Senhora de Lurdes, todas as quintas-feiras, pelas 8 da manhã, na Idanha, aos domingos, às nove horas e nos Altos céus, também aos domingos, mas às 10 horas. Na Igreja Paroquial as missas são, aos sábados pelas 19 horas, aos domingos pelas 8 e 11 horas e durante a semana às oito horas. Na paróquia é ainda rezada um missa, todos os sábados, pelas 17 horas, no Lar da Terceira Idade da Santa Casa da Misericórdia.

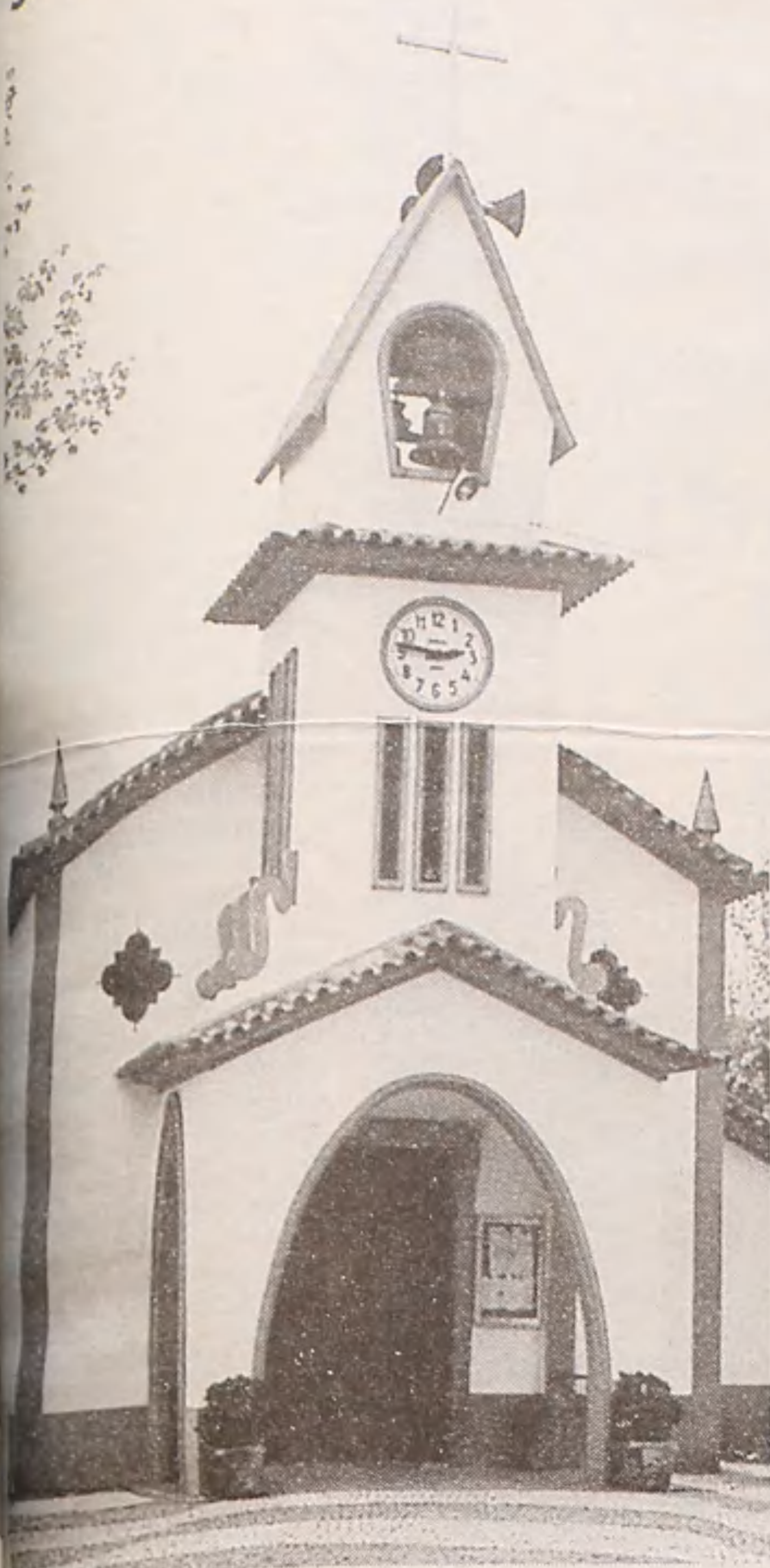

S. Vicente é venerado na Capela da Idanha



**JOTEX**  
*A Malha de Sempre*



**JOTEX®**

**Isabel Boutique**

de Maria Isabel da Costa Almeida

Bordados à mão  
Enxovais para Baptizados

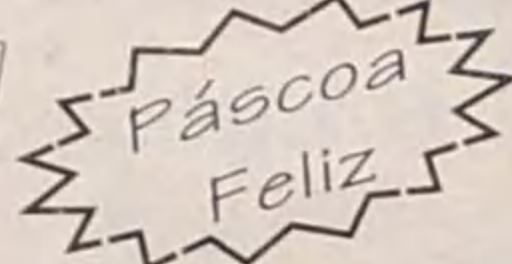

Rua 8 - 685 - 4500 Espinho • Tel. 22 734 36 26

OURIVESARIA



**Confiança**

1890

Relógios Antigos de Coleção

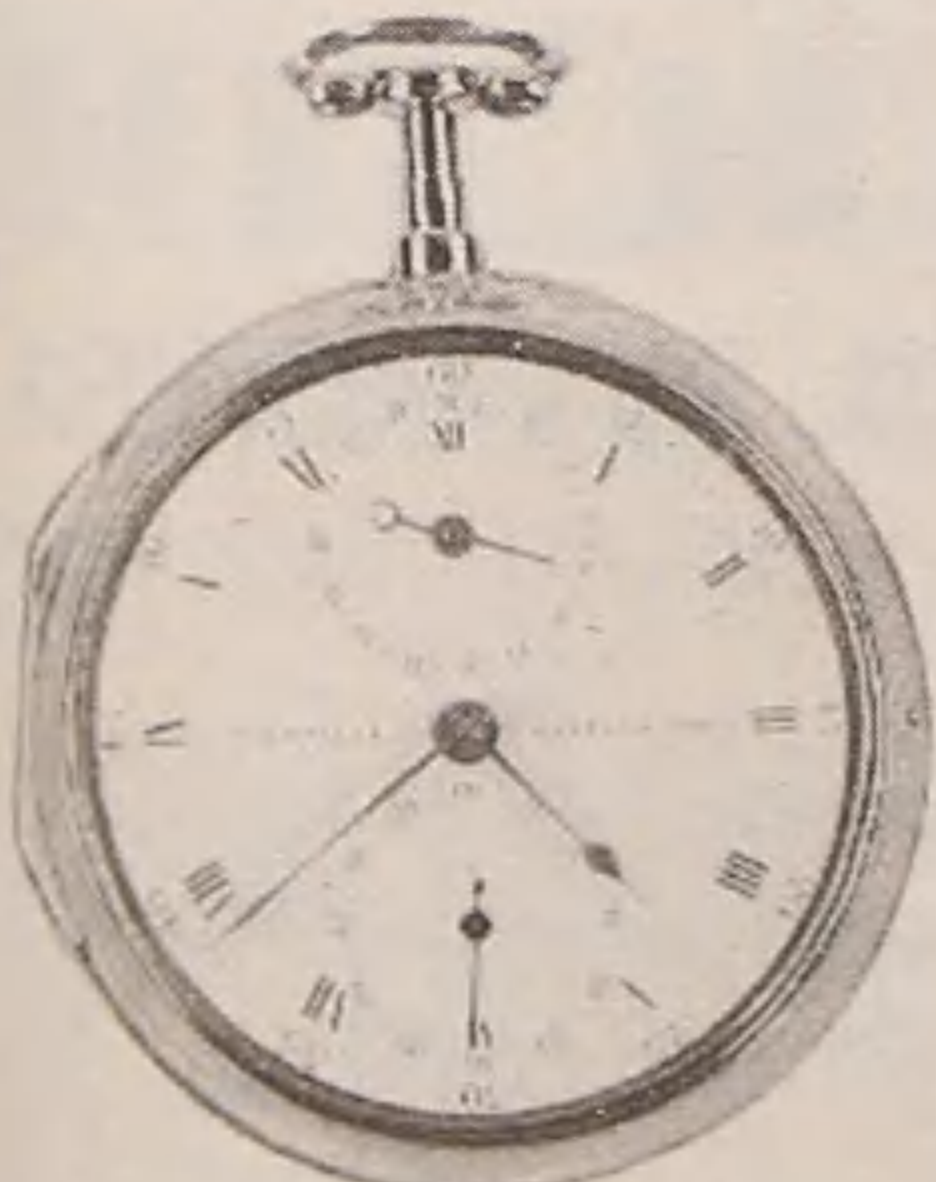

Relógio Inglês de 1790 em ouro

www.ourivesariaconfianca.com



As alminhas, pequenas capelas ou nichos, colocados em locais de passagem com o objectivo de recolher esmolas a favor das almas do purgatório, são uma tradição que pudemos ver espalhada por diversas localidades, em especial no norte do país e as freguesias do concelho de Espinho não são excepção.

Nesta edição da Páscoa, referimos alguns destes pequenos monumentos à fé de um povo. Começamos por Anta, prometendo dar atenção às restantes freguesias, nas próximas edições.

## 'Alminhas' da freguesia de Anta

# Mantendo uma tradição

Sandra Soares

"Vós que ides passando, lembrai-vos de nós que vamos penando" – esta é uma frase inscrita num dos nichos existentes na freguesia de Anta e erigido para remissão das almas do purgatório que continua a ser cuidado, embora já tenha alguns anos.

Estes pequenos monumentos são uma tradição que nasce da fé das gentes do norte e tem por objectivo lembrar aqueles que morreram, ajudando à sua redenção, através da dádiva de esmolas que, até hoje, revertem a favor das obras de solidariedade da paróquia onde as mesmas se encontram.

Algumas destas alminhas já têm muitos anos, pelo que vão surgindo algumas histórias com elas relacionadas. Segundo uma destas histórias, a família pro-

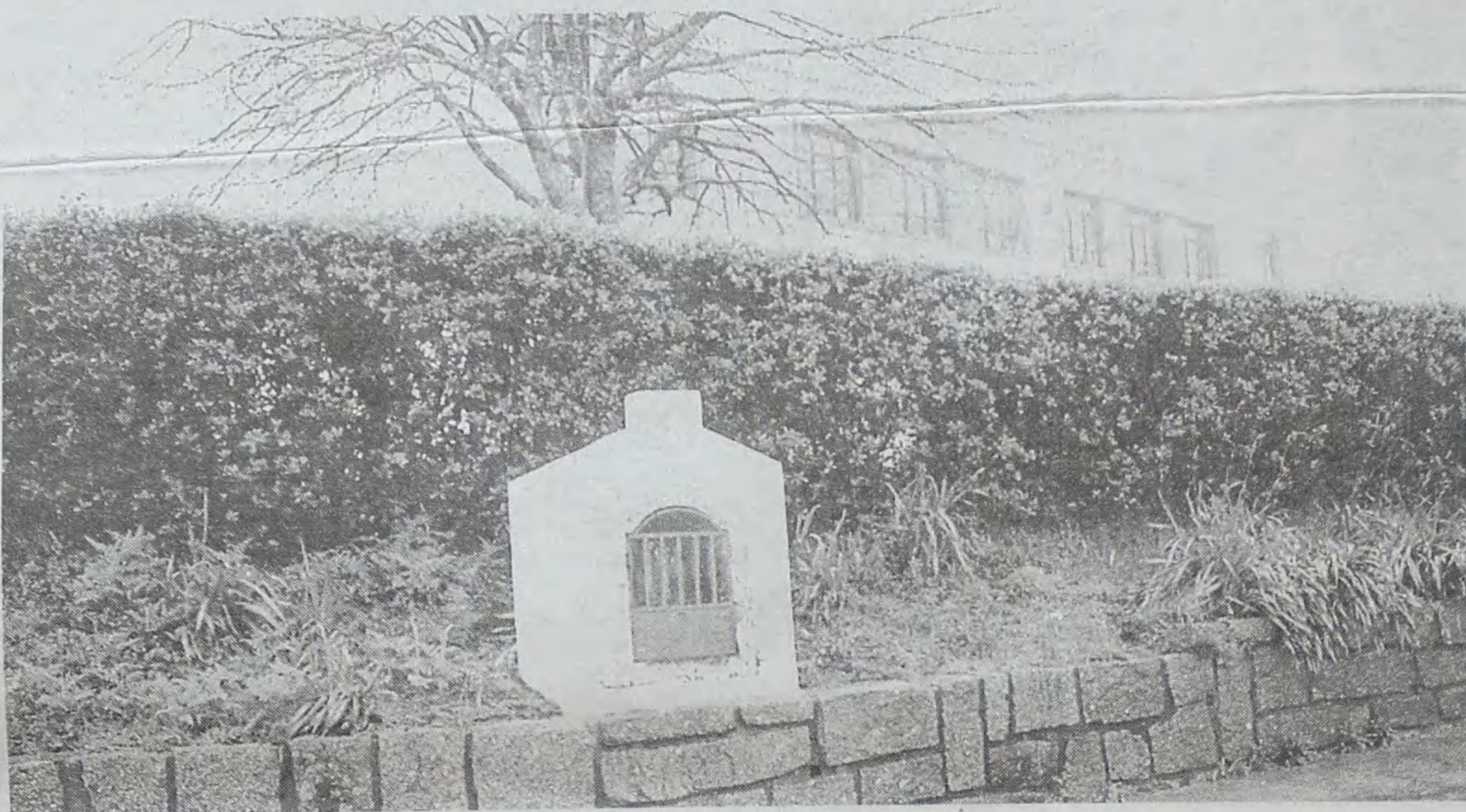

prietária de uma casa onde se encontrava um destes nichos, resolveu encerrá-lo por coincidência ou não, uma das descendentes mais jovens desta família enlouqueceu e só começou a recuperar quando a família voltou a abrir as alminhas.

Os nichos situam-se normalmente, em locais de passagens, erigidos com o objectivo de fazer uma homenagem pelas famílias que ali tinham posses, mas também acontecia serem erigidas para lembrar algum acidente ou ocorrência grave que tivesse acabado em morte, embora tivessem sempre o mesmo objectivo: ajudar a almas que se encontravam a penar no purgatório.

Com o evoluir dos tempos, casas são destruídas, novas ruas abertas e outras encerradas, pelo que as alminhas são por vezes, também elas, ameaçadas de des-

**MISTER DOG**  
de Abel Cardoso



**PET SERVICE SHOP**

- Apoio a animais domésticos • Transporte de animais  
• Entregas ao domicílio • Acessórios  
• Rações • Tosquias • Banhos • Animais vivos  
• Peixes de água doce e Salgada • Répteis

Deseja a todos os seus Clientes e Amigos *Páscoa Feliz*

Rua 26 n.º 969 (Esquina com a Rua 31) - 4500-285 Espinho  
Tel./Fax: 22 731 37 61

**TALHO D'ANTA**

DE

**Licínio Henriques da Silva**

VENDA DE CARNE  
DE TODAS AS QUALIDADES

Deseja a todos os seus Clientes e Amigos  
*Páscoa Feliz*

Estabelecimento:  
R. 32, N.º 619  
4500 ESPINHO  
Telef. 22 734 38 27

Residência:  
R. de S. Cristovão - Anta  
4500 ESPINHO  
Telef. 22 734 32 49

Café - Pastelaria

**SCALA**

Hamburguer  
Prego em Pão  
Cachorros  
Mistas  
Torradas

BOLOS DE AMÊNDOA  
ESPECIALIDADE DA CASA  
VARIADO SERVIÇO  
DE CAFETARIA

Rua 22, N.º 1108 — 4500 ESPINHO — Tel. 22 731 15 97



*Páscoa Feliz*

*Celeste Caprichosa*  
CABELEIREIROS, LDA.

Deseja  
*Páscoa Feliz*

Rua 14 n.º 726 - 4500 ESPINHO • Tel.: 22 734 12 77



**VICTOR**  
OURIVESARIA

Victor Luís Torres Vieira

OURO E JÓIAS  
Agente Oficial dos Relógios ÓMEGA  
para o concelho de Espinho

Deseja a todos os seus Clientes e Amigos *Páscoa Feliz*

Rua 23, n.º 349 - 4500 ESPINHO • Telef. 22 734 09 31 / 22 732 32 53



truição. Ainda recentemente foi demolida uma casa junto às escolas de Escolas, onde se encontrava um destes nichos, mas a Junta de Freguesia, teve o cuidado de retirar a pequena capelinha intacta, transferido-a para o muro que ladeia a escola e a nova rotunda, onde as pessoas podem continuar a tratar dela, com até então.

Apesar do cuidado mostrado, segundo Boaventura Moreira, não é a Junta de Freguesia que compete a conservação destes pequenos monumentos, uma vez que, tendo em conta que as esmolas oferecidas são pertença da paróquia, também as alminhas o devem ser.

Actualmente, o estado de conservação de alguns destes locais encontra-se a cargo de particulares que fazem questão de acender uma luz e colocar flores frescas, além de recolherem os donativos, que posteriormente, entregam na Igreja.

Apesar de ainda haver quem se preocupe com o cuidado destes pequenos monumentos, já não é costume a sua construção, mas são muitos os que não dispõem a imagem do seu santo de devoção na parede de casa ou como adorno para o jardim, em busca de protecção para a sua habitação e família.

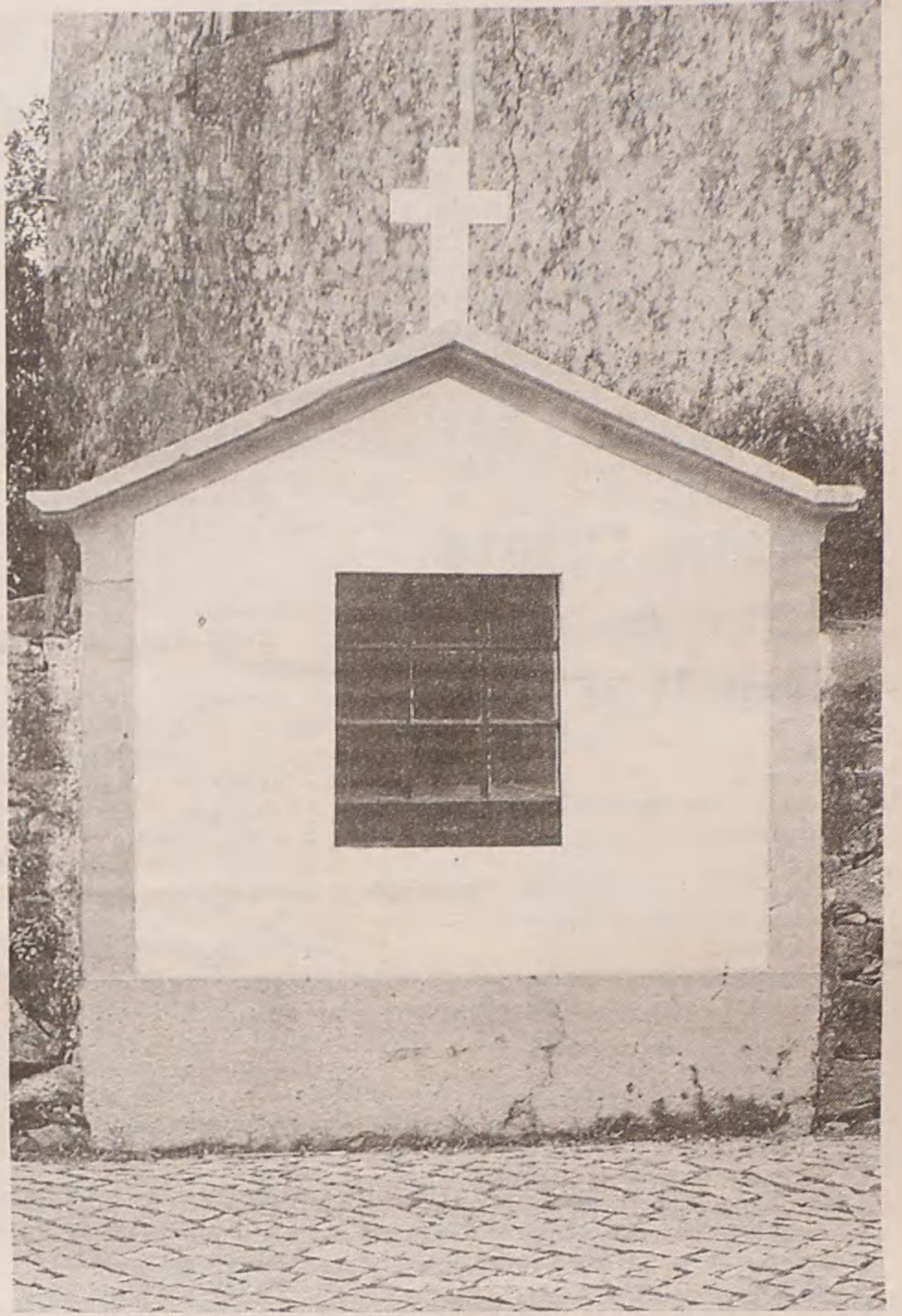
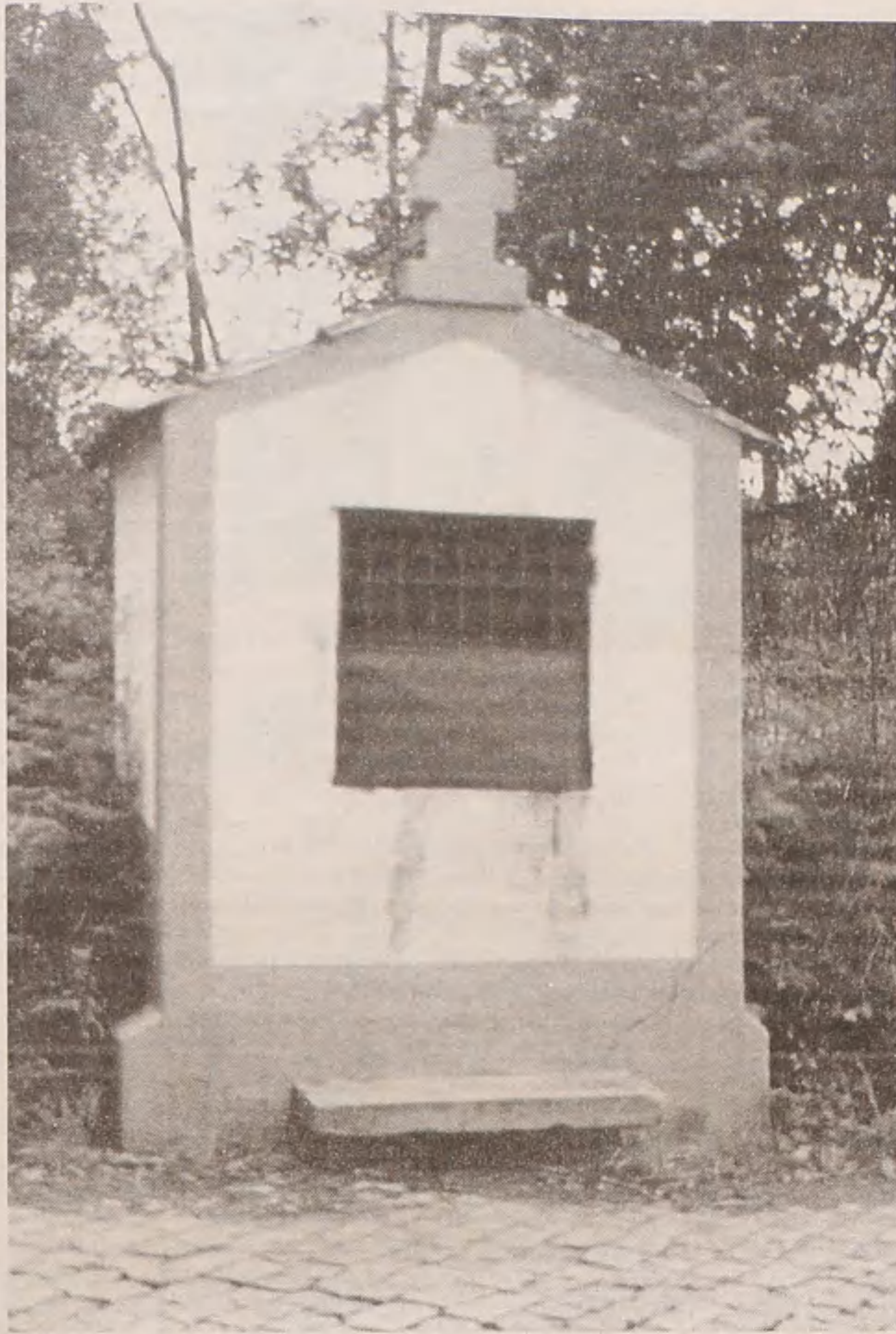

As alminhas dos Pintos, na Idanha

**TUCHA**®



Deseja aos seus clientes e amigos  
**Páscoa Feliz**

Matança:  
Rua 19 n.º 258  
Espinho  
Tel. 227343856

Bébé:  
Rua 12 n.º 670  
Espinho  
Tel. 227313684

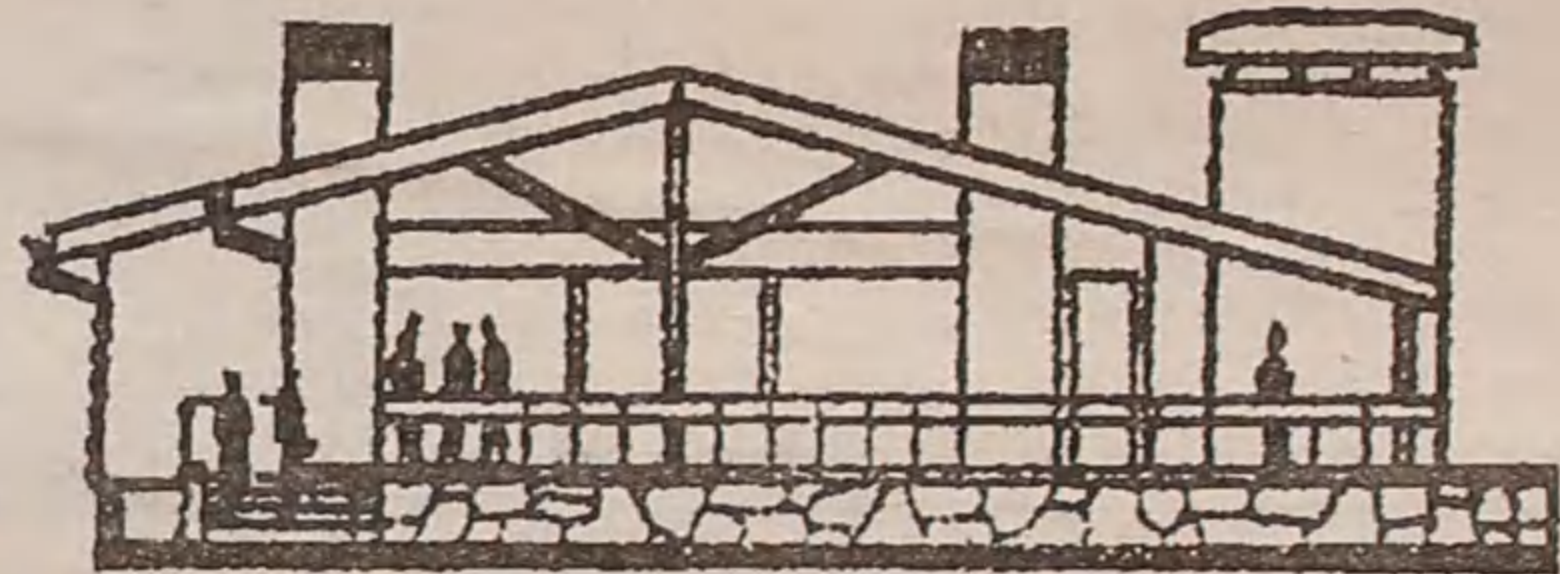

**RESTAURANTE CABANA**  
COM A GERÊNCIA DO RESTAURANTE MAJARÁ

Apresenta cumprimentos de **PÁSCOA FELIZ**  
tornando-os extensivos a todos os seus Clientes e Amigos espalhados pelo Mundo

FABRICO PRÓPRIO

**confeitaria PONTO CHIC**



Rua 19, n.º 172 - ESPINHO (frente à Estação) • Tel. 22 731 14 09

Deseja a todos os seus estimados Clientes, Fornecedores e Amigos



Bolos para Casamentos e Baptizados - Bolos Artísticos  
Variado Sortido de Frutos Secos e Cristalizados  
Vinhos Finos e Licores



FABRICO ESPECIAL



Semanário Registado na Direcção-Geral de Comunicação Social sob o n.º 100594

**DEFESA DE ESPINHO**

Fundado em 27/Março/1932

PROPRIEDADE - EMPES - Empresa de Publicidade de Espinho, Lda. Matrikulada na Conservatória do Registo Comercial de Espinho sob o n.º 59, folhas 30 do livro C-1 Capital Social 1.040.000\$000 Contribuinte - 500 095 540

**Administração**  
Fernando Cunha (gerente)  
Joaquim Vasconcelos (gerente)

**Detentores com mais de 10% do capital**  
Solverde - Soc. de Investimentos Turísticos da Costa Verde, Lda.

**Direcção**  
Lúcio Alberto

**Redacção**  
Manuel Proença  
Sandra Soares

**Colaboradores**  
Abreu Cepêda; Adérito Santos; Alberto Monteiro; Alexandre Moreira; António Brito; António Duarte Estêvão; António Regedor; Carlos Campos (Suíça); Carlos Salvador; Dagmar Lourenço (Brasil); Jorge Madureira; José António Ribeiro; José de Abreu; José Curral; José Domingues; Lúcia Pereira; Luís Madureira; Manuel Sancebas; Margarida Melo; Maria Fernanda Barroca; Maria Helena Vasconcelos; Mário Cáliz; Mário Frota; Napoleão Guerra; Nuno Alves; Sérgio Santos; Vítor Lancha.

**Departamento de Produção**  
António Guerra

**Publicidade**  
Joaquim Natário

**Secretaria de Administração e Redacção**  
Cristina Fonseca  
Fernanda Oliveira

**Serviços Administrativos e Publicidade**  
Av. 8, 456 - 1.º andar - Sala R  
Ap. 39 - 4501-853 ESPINHO Codex  
Telef. / Fax: 22 734 15 25

**Departamento de Redacção**  
Av. 8, 456 - 1.º andar - Sala H  
Ap. 39 - 4501-853 ESPINHO Codex  
Telef. 227312019 - 227319261  
Email-defesadeespinho@mail.telepac.pt

**Impressão**  
NAVEPRINTER - Indústria Gráfica do Norte, SA - E.N. 14 (km 7,05)  
Apartado 121 - 4471 MAIA Codex

**Tiragem média**  
4.000 exemplares

Depósito Legal n.º 1604/83

Os textos (e ilustrações) são da inteira responsabilidade dos seus autores, não vinculando, directa ou indirectamente, o editorial e informativo deste jornal.

## Editorial

Lúcio Alberto

### Jesus Cristo deve estar atónito!

Páscoa!

Jesus Cristo sacrificou-se por nós, pecadores!

Páscoa!

A ressurreição de Jesus Cristo também foi por nós, pecadores!

Páscoa!

Longe vão esses momentos de Jesus Cristo na Terra, perdidos no tempo e, aqui e ali, 'ressuscitados' na memória dos Homens, falíveis!

As novas gerações já não escutam com interesse e entusiasmo os contos e as histórias que os mais velhos transportavam de outras gerações, com ar circunspeto e respeitabilidade.

As famílias esvanecem-se nos novos modelos da sociedade em constante mutação.

Os jogos de video, das 'consolas' e dos computadores não deixam ver outras coisas mais realísticas e, em alguns casos, abonatórias para o desenvolvimento social, cultural e, porque não dizer-lo?, mental.

Nesses jogos de CD-Rom, disquetes e on-line na Internet vale tudo! Até o sádico prazer de quantos mais peões atropelados por carros alta velocidade e blindados, mais pontos! E noutras versões os jogadores quanto mais acertarem nos alvos (habitantes ou soldados

inimigos) também mais pontos ostentam no ranking do computador pessoal!

Os adultos ficam fascinados com a sua destreza.

Mais depressa as crianças ficam afoitas.

Os adultos, já indiferentes à sensibilidade, conduzem em estradas reais carregando no acelerador e manobrando o volante como quando primem as teclas do computador ou o volante-acessório dos tais jogos que a nova tecnologia proporciona aos jogadores mais sofisticados ou picuinhas...

As crianças evoluem neste conceito de insensibilidade e quando se tornam adultas não tendem a melhorar...

Se a educação não é vincada em tenra idade e ao longo da adolescência dificilmente se augura um futuro sociável.

Os limites da razoabilidade logo são atirados para a valeta onde se amontam a indiferença, a mesquinhez, a hipocrisia, a maldade, o banditismo e onde sobram resquícios de vigarice, desdém e anarquia.

Resta ressaltar, contudo, que a educação não advém da riqueza ou da pobreza. Essa é uma falsa questão. A educação são valores que se herdam ou que se assimilam. É um dado que se adquire por vontade própria, mas também por influência.

Páscoa!

Gostariamos de saber se os responsáveis deste país e dos outros fazem um ataque cerrado aos produtores e traficantes de droga ou se 'calam' o mundo com acções oportuna e convenientemente mediáticas de uma ou outra apre-

ensão de quantidades avultadas e a detenção de toxicodependentes? O crime reside no consumo ou na produção e no tráfico?

Alguém de perfeito juízo é da opinião que as crianças utentes das escolas chamam os traficantes como se encomenda um pizza por telefone?

Quem é que ainda não discorreu que os traficantes rondam as escolas?

'Escola Segura'?

Seria importante saber se ainda se vislumbra a lirica hipótese de podermos passear à noite, ou até de dia!, sem o 'fantasma' de assaltos a qualquer parca carteira ou cartão de multibanco dos tostões dos ordenados?

Por algum dinheiro há quem mate!

O pior é de quem morre...

Cidadãos seguros?

Os criminosos, os vigaristas, os maldosos e os psicopatas gozam com a benevolência do sistema.

De é que se orgulham os polícias e os juizes? De os prenderem? De os condenar? Por quanto tempo? Por vezes, entram e saem no 'relâmpago' de um burocrático registo de identificação... Os polícias e os juizes quase se interrogam da sua capacidade de intervenção perante os condicionalismos de um sistema caricato.

Que sociedade é esta? De que país nos orgulhamos?

Chora-se quando uma ponte cai e ceifa vidas?

Não se evita a tragédia?

Depois chora-se...

Os rios inundam as margens? A culpa é do tempo! E da escassez de barragens... Os comerciantes e os habitan-

tes recorrem às companhias de seguros? Uma? Duas? Três vezes? As seguradoras rescindem unilateralmente os contratos! Só não renunciam quando recebem, nem que seja ao longo da vida dos segurados...

Os Estados Unidos da América estão-se a marimbar para os acordos ecológicos? Quem é que se preocupa com isso?! E quem é que se preocupa com a mortandade dos rios em Portugal, por causa, como exemplo, das estamarias? E quem é que 'pinta a viscose' que caíram sobre Sarrazola? Os moradores deste lugar da aveirense freguesia de Cacia queixam-se da emissão de gases proibidos feitos pela calada da noite...

Ah! E pela noitinha é preciso cuidado com os 'iluminados' que positivamente provocam acidentes. O quê? Pois é, quando o condutor foi abalroado sai do carro para concluir com o suposto imprudente assaltado!

Concluirão alarmados os mais cépticos: "Isto é o fim do mundo!"

Os políticos que pugnam por combater 'o fim do mundo' fazem um chinfrim enquanto não chegam ao poder. Depois não combatem nada porque estão ocupados ao chinfrim dos opositores.

Até chegam ao cúmulo de se preocuparem com o facto de alguém considerar 'marretas'!

'Marretas' são aqueles que acreditam em anjinhos...

É Páscoa!

Jesus Cristo deve estar atónito!

PRONTO SOCORRO PERMANENTE PEÇAS  **NISSAN**

*Firmino Dias da Costa*

Telefs. - Oficina: 22 734 22 53 - 22 734 26 41  
Stand: 22 734 73 55 • Armaz.: 22 731 14 18  
Telemóveis - Firmino: 91 53 07 65; Quim: 91 64 40 32;  
Stand: 91 924 45 75; Noite: 22 731 30 59 - Jorge

ESTRADA DE S. TIAGO, 1014 - 4500 SILVALDE - ESPINHO

**A. Morgado** 

RUA 62 - N.º 40

Loja especializada em produtos ROBBIALAC  
Afinações em todas as cores • Sistema computadorizado

**TALHO JORGE REIS & REIS, LDA.**

BOI \* VITELA \* PORCO  
CARNEIRO \* CABRITO  
BORREGO \* SALSICHARIA

Praça do Mercado - Rua 16 - Loja 1  
4500 ESPINHO  
Tel.: 22 732 07 65 • Telem.: 91 983 17 25

A todos os Clientes e Amigos  
Páscoa Feliz

Desejamos aos nossos Clientes e Amigos **Páscoa Feliz**



**CHURRASCARIA Graciosa**  
RESTAURANTE SNACK-BAR

**Especialidades na Brasa:** Bacalhau Assado na Brasa \* Polvo à Lagareiro \* Lulas na Brasa \* Frango no Churrasco \* Carpinteiro à "Graciosa" \* Entrecosto Assado na Brasa \* Costelas de Vitela na Brasa \* Espetada de Carne Criolha

Rua 62 n.º 5 e 7 (Largo da Graciosa) - 4500-290 ESPINHO • Telef. 227313615



**ARMANDO ESTEVES DE SOUSA REIS, LDA.**

**MATERIAIS DE CONSTRUÇÃO**

TINTAS DYRUP • LOUÇAS VALADARES • LOUÇAS ROCA  
LOUÇAS INDUSA • MOVEIS WC • RESGUARDOS DE BANHEIRA

Aguardamos a vossa visita para aproveitar as nossas promoções de Maio

Deseja a todos os Clientes uma Páscoa Feliz

Rua 18 n.º 835 - 4500 Espinho • Tel.: 227340248 • Fax: 227314502



## Testamento de Judas 2001

Oh meu Deus, perdão, perdão  
Eu tive sempre uma 'panca'  
Não liguei ao teu poder  
Pregavas não quis saber  
A aleluia me espanca.

Serei agora archote  
Por ser judas sou queimado  
Até merecia um chicote  
Mas vou dar todo meu dote  
Pr'a ver se sou perdoado.

Claro é por testamento  
Era assim pois que se impunha  
Conheceis o Candidinho?  
Pois foi ele a testemunha  
É pessoa d'alma nobre  
E veio de gente rica  
Só quis até que lhe desse  
Um emblema à Benfica.

Para a Câmara não há 'tetas'  
Vou dar directo ao Estado  
Dado que não estou senil.  
São montanhas d'alcatrão  
Pr'a fazer um estradão  
De Espinho até ao Brasil.

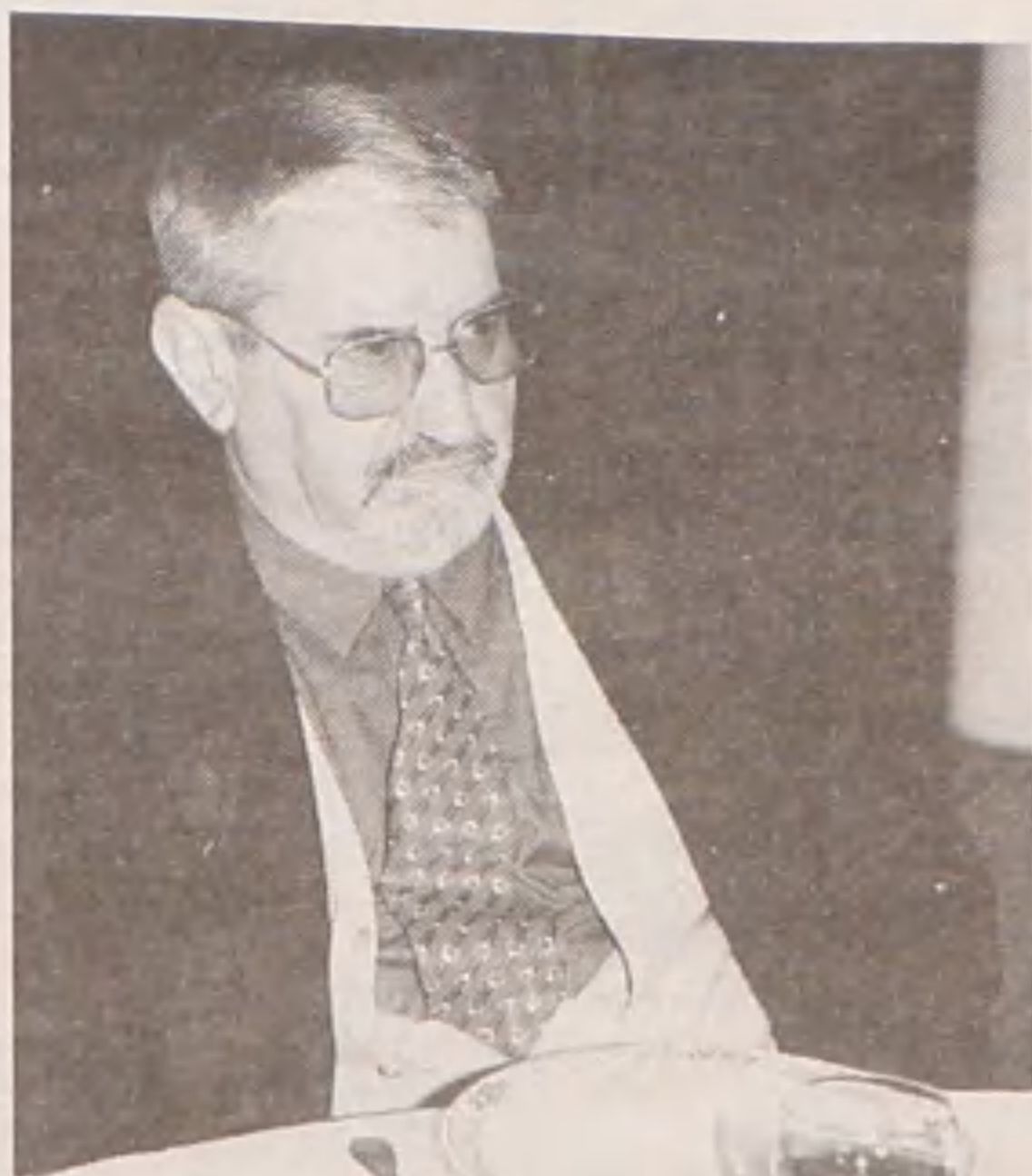

Mesmo assim pr'a Câmara é bom  
Meus assessores não são tontos...  
Evitam-se os aviões  
E não se poupam tostões...  
São cinquenta mil contos!

Portanto assim é evidente  
Que esta futura poupança  
Vai dar pr'a tapar buracos  
Melhorar caminhos fracos  
E herda Espinho esta esperança.  
E mais factos comprovados.  
São mais remotas as formas  
De haverem votos comprados...

Há pr'ai um caloteiro  
Que vai jogar pr'ó Casino  
Mas pagar-me não se atreve  
Vou deixar-lhe o meu perdão  
Pelo dinheiro que me deve.

Pr'a tertúlia maldizente  
Do Largo da Graciosa  
Pr'a lhes afiar a língua  
Vou-lhes deixar uma grosa,  
Nesta dádiva vos lembro  
Pr'a que a grosa mais bem faça  
Também ficam com direitos  
A ela, os choferes da praça.

Ó Martins! Ó velho amigo  
Tanto a barriga te engrossa  
Vou deixar-te pr'a dieta  
O puxar d'uma carroça.

Carlos! 'Tigre' motoqueiro  
Que és tolo, isso eu apuro,  
Vou só deixar-te o desejo  
De nunca ires contra um muro.

Para o Maia e João Brenha  
Claro, não deixo nada!  
Têm fortuna que chegue,  
São donos da esplanada.

'Uninho' do voleibol  
Vou ter de ti 'umpaixão'  
Ficas com a minha mulher  
Pr'a não morreres solteiro.

Para o Lancha 'fotografeiro'  
Que tem andar cavalgante  
Minha mulher já a dei  
Vou deixar-lhe a minha amante.

Pr'ó Manel papagaio  
Que tem jeito pr'a santinho  
Vou deixar-lhe uma babete  
Pr'a baba do seu risinho.

Vou deixar uma tarefa  
Mas de forma a que ele acabe  
É pr'ó Guilherme Patela  
Porquê?  
Perguntai-lhe que ele sabe.

É 'escrivão' na Defesa  
E pelos cães tem afeição  
É pr'a ti ó Zé Domingues  
O meu pastor alemão.

Pr'ó Pina 'Politiqueiro'  
Que na guitarra a mão desliza  
Deixo instrumento de lábios:  
É a minha flauta lisa.

Quem se sentir deserdado  
Não entre em aflição  
Porque o meu sócio tem ordens  
Para vos dar o caixão.

Assim se acaba a fortuna  
Do roubo e do meu trabalho  
Tanto dei cabo do 'lombo'  
Fui burro como o cará.....

Sancebas

# MINILAB

*Deseja a todos os seus  
Clientes e Amigos  
uma Páscoa Feliz*

Loja 1 - Centro Comercial Solverde 2 - Av. 8 n.º 8 562 - 1.º  
Loja 2 - Rua 23 n.º 93 - 4500 ESPINHO

**Dr. Diogo Lima**  
Psicólogo Clínico

Consultório: Rua 23, n.º 344 - 2.º C  
Telem.: 91 900 24 75

**Dr. Lima Ribeiro**  
Médico

Especialista de Clínica Geral

Consultório: Rua 23, n.º 344 - 2.º C  
Telefs.: 22 734 88 46 ou 96 235 37 45

OURIVESARIA

# MC jóias

RELOJOARIA

11 DE ABRIL • 4.º ANIVERSÁRIO

CITIZEN



**Mathey-Tissot**  
Since 1886

ESPIRIT

SECTOR

*Deseja a todos os seus estimados  
Clientes e Amigos  
PÁSCOA FELIZ*

**CAMEL**  
TROPHY  
ADVENTURE WATCHES

Rua 18, n.º 721 - 4500 ESPINHO

Tel.: 22 731 38 77

## Para Entregas

de diverso material, necessitámos  
de jovem possuidor de carta de condução  
e que seja cuidadoso nos contactos  
com fornecedores e clientes.

Resposta a este jornal ao n.º 1684.

## DEL Damião & C.a, L.da

SEDE - STAND - VENDAS - PEÇAS: R. 62, N.º 87  
Tels. 22 734 34 49/22 734 26 42 • Fax 22 734 40 63  
ESCRITÓRIO: Rua 20, N.º 879 • Apartado 217 • 4502 ESPINHO CODEX  
Tel. 22 734 35 24 • Fax 22 734 11 03  
FILIAL: R. da Conceição, 984  
Tel. 22 9015232 • Fax 22 9015921 • 4465 S. MAMEDE DE INFESTA

**mitsubishi**  
Gama completa de máquinas de  
ponto preso e de controle electrónico

**Melco**  
Embroidery Systems  
Máquinas de bordar  
computarizadas e 1 e 4 cabeças

**Kawakami**  
Autónomas de corte  
e carros de estendimento

**silc**  
GERADORES, MESAS  
E PRENSAS DE VAPOUR

**Suprena**  
Gama completa  
de máquinas de corte

**VARI-O-MATIC**  
Máquinas especiais para a confecção  
de malhas e pontos decorativos

**HASHIMA**  
Prensas de termocolagem

**SIRUBA**  
Máquinas corte e cose  
Máquinas recobrir base plana e cilíndrica  
Máquinas ponto cadcia 4 e 12 agulhas

O FUTURO DA CONFEÇÃO ESTÁ NAS NOSSAS MÃOS



**PALAVRAS À SOLTA**

Em Lisboa  
**Preso suspeito de balar polícias**  
*O Comércio do Porto*

'Gang' feminino põe Escola da Venteira em pânico  
**Bando de sete ladrões com miúdo de 11 anos em Almada**  
*Correio da Manhã*

Relatório de segurança  
**Desacordo na Igreja sobre prisão para menores de 14 anos**  
*O Comércio do Porto*

Em Castelo Branco  
**Onde pára a Polícia?!**  
*Gazeta do Interior*

Corte da EN 327, em São Jacinto  
**GNR 'chama' populares**  
Bloqueio ocorreu no dia 5 de Fevereiro. População que cortou a via vai depor na GNR da Murtosa.  
*Diário de Aveiro*

Trabalho é exemplar  
**Santa Casa da Misericórdia de Oliveira de Azeméis alvo de invejas**  
*Correio de Azeméis*

Entre-os-Rios/Castelo de Paiva  
**Carro com dois corpos resgatado das águas**  
*Diário de Aveiro*

Mesmo depois de parada  
**Estudantes apresentam queixa-crime contra incineradora do Hospital de S. João (Porto)**  
*O Comércio do Porto*

'Chuva negra'  
**Emissão de fumos 'pintou' Sarrazola**  
*Diário de Aveiro*

**Um mundo justo longe do horizonte!...**

*Amendoas, coelhos, chocolates, enfim, todo o tipo de guloseimas estão relacionados com a Páscoa.*

*Há uma série de tradições (pagãs) que nada têm a ver com o sentido que os Cristãos pretendem dar à data que assinala a Morte e Ressurreição de Jesus Cristo.*

**CONTRA A CORRENTE**

*Manuel Proença*

**H**oje em dia, e nos tempos que correm, é bem mais importante dar-se importância aos valores morais e sociais em que vivemos, não esquecendo e aproveitando esta altura (Páscoa) para uma longa e ampla reflexão.

A violência que atravessa o nosso País e o Mundo é impar. Nunca se ouviu falar de tanta atrocidade, de tantos crimes contra a humanidade, de guerras atrozes, violentíssimas, onde crianças, indefesas, perdem a vida sem que isso tenha qualquer sentido!

Por exemplo, aquilo que tem vindo a ocorrer na Terra Santa, precisamente onde Jesus Cristo foi crucificado para salvar a humanidade, constitui mais um dos terríveis episódios da História e um marco, pela negativa, para o início do século XXI. Crianças, de meses de idade, são abatidas a tiro... A violência surge de hora a hora!

Mas para estes maus exemplos não precisamos ir tão longe. Basta-nos olhar em redor do nosso País. Um pouco por todo o lado, surgem notícias de actos violentos praticados por delinquentes. Os meios e os métodos por eles utilizados são os mais condenáveis - os tiroteios às portas das discotecas, polícias abatidos ou feridos a tiro e, mais recentemente, o caso dos agentes da PSP feridos por jovens delinquentes,

com idades inferiores a 15 anos e, por isso, considerados inimputáveis!

Será que queremos que em Portugal se imite os maus exemplos que nos chegam dos 'States'?!?

Há que por cobro a tudo isto, mas resta saber como fazê-lo! Resta saber se impedido com medidas de coacção, com mais polícias (melhor equipados e dotados de meios legais práticos) ou se com sensibilização e educação, com os ensinamentos dos melhores princípios cívicos que regem uma sociedade.

É certo que a vida não está fácil. É certo que o ser humano é cada vez mais difícil de compreender e que o seu comportamento em sociedade é cada vez menos previsível. Mas será possível, um dia, esquecermos-nos dos ódios, das diferenças ideológicas, religiosas e racistas, para tentarmos viver em paz, sem ganâncias, pugnando pelos valores morais, valorizando Homem como ser humano?...

Um Mundo justo está muito longe do horizonte da humanidade, mas podemos fazer um esforço para nos aproximarmos desse patamar valorizando as pessoas, respeitando as suas ideias e os seus valores. Tudo pode começar a partir da educação, aqui, nas escolas...

Vale a pena, pelo menos, pensar nisto!...

**OURIVESARIA MANUEL LIMA**  
Ourivesaria • Joalheria • Consertos  
Peças fabricadas a partir de desenho  
Compra de ouro usado  
GALERIAS S. PEDRO - Loja J - Rua 23 - 4500 ESPINHO

*Páscoa Feliz*

**Casa das Lãs**  
FIOS NACIONAIS E ESTRANGEIROS  
PRONTO-A-VESTIR  
Deseja a todos os estimados Clientes e Amigos **PÁSCOA FELIZ**  
ESTRADA S. TIAGO, 407  
4500 SILVALDE - ESPINHO - TEL. 22 734 47 91

**Frutaria Mianjos**  
*Páscoa Feliz*  
Rua 29, n.º 800 R/C - 4500 Espinho • Tel. 22 731 40 20

**POLICLÍNICA DE ESPINHO**

RUA 33, N.º 408 — TELEF. 22 733 06 40 • FAX 22 731 49 01

*Deseja a todos os seus Utentes e Amigos*  
**PÁSCOA FELIZ**

**Discoteca Karanga**  
*Rui Ferreira da Costa*  
Centro Comercial Solverde 2 - Loja 26 • Telf. 22 734 69 11 - 4500 ESPINHO

**CD'S E TELEMÓVEIS**

**TELECEL** **TMN** **OPTIMUS**

Agora com **NOVA LOJA** mais próximo de si, mesmo no coração da cidade de Espinho

Rua 16, n.º 623 (ao lado do Supermercado Novo Horizonte)

*Deseja a todos os seus estimados Clientes e Amigos PÁSCOA FELIZ*



## APENAS REFLEXÕES

Jorge Madureira



### Mudanças

A população das zonas rurais, sempre acreditou que, vindo para as cidades, teria mais oportunidades, uma vida melhor. Não souberam aceitar a sua condição social - viram a industrialização como uma coisa boa e, acharam que o facto de serem pessoas rurais, os colocava num estrato social inferior.

instrumentos necessários ao dia a dia e viviam bem sem os apetrechos modernos.

Começaram a ter necessidade de fazer parte da sociedade de consumo e começaram a adquirir objectos considerados 'modernos', desnecessários, interessando-se mais pela quantidade do que pela qualidade.

O que acontece é que, além de todos os objectos 'modernos', se começou a produzir muita quinquilharia de mau gosto, sem interesse nenhum, a baixo preço, que as pessoas rurais aceitaram e continuam a colocar em suas casas. São objectos completamente desajustados mas, as pessoas entusiasmam-se facilmente com a novidade, preocupam-se em encher a casa.

Deixaram as suas raízes, abandonando os objectos rústicos que, pela sua simplicidade e harmonia, resolviam todos os seus problemas. Eram objectos com uma grande ligação à terra e representavam os usos e costumes de cada região.

Actualmente, a conservação das zonas rurais, representa uma grande preocupação. Algumas aldeias perderam a sua essência - tornaram-se um mundo estranho, em que os típicos potes de barro e móveis rústicos, deram lugar a bonecos de mau gosto e imitações baratas de móveis considerados 'de luxo'.

É preciso conservar a natureza de cada local, compreendendo que esta, não pode ser substituída por um estilo de vida que não lhe é próprio.



## OURIVESARIA SÁ FERREIRA

Deseja aos seus Clientes e Amigos  
PÁSCOA FELIZ

Rua 18, n.º 704 - 4500 Espinho • Tel. 227345444



Quanto Baste Interiores

Rua 19 n.º 849  
4500-254 ESPINHO  
Tel. 227 321 523  
Fax 227 321 646

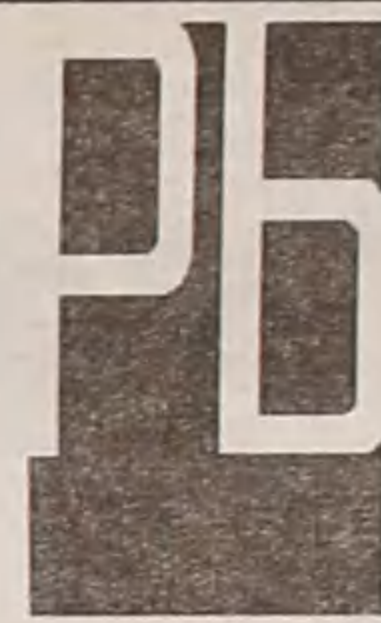

desde 1956  
**BAPTISTA**  
perfumaria

Convida-o a visitar o seu renovado espaço e deseja a todos os seus Clientes e Amigos

Páscoa Feliz

Rua 23 n.º 240 - ESPINHO • Tel. 227 340 467

## LOLI - BIJU

PRONTO A VESTIR

HOMEM É SENHORA

Deseja a todos os seus  
Clientes e Amigos  
Páscoa Feliz

LOLI - BIJU

RUA 19, N.º 230

TELEF. 22 734 37 11



Restaurante

O Padrinho

Especialidades na Brasa \* Frango no Churrasco  
\* Espetadas Mistas \* Bacalhau na Brasa \* Entrecosto, etc.

SERVEM-SE REFEIÇÕES PARA FORA EMBALADAS

Deseja a todos os Clientes e Amigos PÁSCOA FELIZ

Av. 24, n.º 697 - 4500-201 Espinho • Telef. 227 340 665



## PALAVRAS À SOLTA

Onda de assaltos põe duas freguesias de Barcelos em estado de sítio  
**Populares ameaçam: "Isto só a tiro!"**  
*O Comércio do Porto*

Agentes exigem crime público para punir os seus agressores  
**Polícias descontentes e inseguros**  
*Jornal de Notícias*

Criminalidade  
**Casos dramáticos**  
A semana teve de tudo no concelho de Ovar. Ameaça de morte, acidentes, apreensão de droga e outros bens e assaltos a moradias. As forças de segurança não tiveram mãos a medir.  
*Praça Pública*

Encontravam-se na posse de droga e objectos roubados  
**GNR de Ovar detém grupo de toxicodependentes**  
*Jornal de Ovar*

"Cuidar sim, excluir não"  
**Falta de saúde mental afecta 400 milhões**  
*Jornal de Coimbra*

Futebol  
**Não havia necessidade**  
Tiros e feridos marcaram o final da partida que ditou a derrota dos juvenis da Ovarense frente ao Milheiroense. Um mau espectáculo e, acima de tudo, um mau exemplo.  
*Praça Pública*

No Carvalhido - Porto  
**Moradores fartos de esperar pelo fim de obras que começaram em 1998**  
*O Comércio do Porto*

As contas da tempestade  
**Enxurrada 'levou' meio milhão de contos**  
*Jornal de Ovar*

## Amai-vos uns aos outros!

*Jesus Cristo nasceu,  
viveu e morreu  
pela mão do homens,  
mas deixou para trás  
uma mensagem universal  
- Amai-vos uns aos outros  
como eu vos amei.  
E ele fez o sacrificio supremo,  
deu a vida por todos  
os homens, em especial  
os pecadores.*

**T**odavia, esta mensagem foi há muito esquecida no ritmo infernal e na apologia do sensacionalismo feita pela grande maioria dos meios de comunicação dos nossos dias que, em vez respeitarem, usam os sentimentos, mostrando aquilo que não deve, que não pode ser mostrado, em busca de um pico de audiências.

Uma mulher desmaiada no chão, prostrada pela dor, uma outra que viu a sua vida arruinada em segundos e não consegue falar com a voz embargada pelas lágrimas, crianças pequenas interrogadas até à exaustão sobre um assunto do qual nada

compreendem, tudo isto mostrado em horário nobre e nas primeiras páginas dos jornais, durante dias, semanas.

Ouvi alguém dizer que na cobertura do acidente de Castelo de Paiva foram ultrapassados todos os códigos deontológicos da profissão de jornalista, eu digo mais, foram muitos os profissionais que, em nome das audiências espezinharam valores morais e éticos sobre os quais passei anos a falar pelos corredores da universidade e que nunca pensei ver colocados em causa.

Mas o caso de Castelo de Paiva não é único e, se calhar, também não é o mais grave. Hoje em dia, os atropelos às regras mais básicas da sociedade são praticados diariamente a às claras, com direito a cobertura em directo pelas televisões.

Privacidade e dignidade são valores sagrados que não deveriam, mas são explorados até há exaustão. Homens e mulheres colocados dentro de um aquário, têm as suas atitudes analisadas, estudadas e comentadas até ao mais infimo pormenor por 'especialistas' das mais diversas áreas.

Vi num qualquer programa de televisão que cientistas na tentativa de conhecer melhor a estrutura organizacional de uma colmeia de abelhas, a título de experiência, tentaram instalar um enxame numa estrutura de vidro e a primeira coisa que os

animais fizeram foi cobrir o vidro, mantendo a sua 'privacidade'. Será que as abelhas são mais inteligentes do que nós?

Todos conhecem o Zé Maria, a Susana e agora a Verónica, o Pedro, a Elsa e todos os outros, sabemos o que fazem, como o fazem e o último beijo ou discussão são tema de conversa nos sítios mais inusitados. Depois de discussões e debates sobre as consequências da violência na televisão, aparece agora um estudo a afirmar que nos locais onde não há televisão, há mais violência.

Mas tudo isto será só culpa dos meios de comunicação, ou eles apenas reagem ao que a sociedade quer ver e ouvir? Esta clássica: Quem nasceu primeiro, o ovo ou a galinha?

Os homens são animais racionais, mas ficam cegos pelo amor. O problema é que este amor não se destina ao próximo, como pede o novo mandamento de Jesus Cristo, é antes amor pelo dinheiro, pelo poder, amor que, ao contrário do outro, gera ganância, violência e o atropelo dos valores morais mais básicos, aqueles que distinguem os homens dos animais.

Mas estas palavras são apenas palavras neste tempo que deveria ser de reflexão para aqueles que querem viver a Páscoa do Senhor.

## CONTRA A CORRENTE

Sandra Soares

Fonseca

ESPINHO

MODAS • TECIDOS

Gentil

PÁSCOA FELIZ

LINGERIE  
CONFECÇÃO

ESPINHO

MERCADO  
PASSY

NO CENTRO COMERCIAL SOLMAR

Seu lema é: bem servir  
Um mercado ao seu disporDeseja a todos os seus Clientes e Amigos  
Páscoa FelizRUA 19 N.º 855 R/C  
4500 ESPINHOFarmácia  
CONCEIÇÃO

de: FERREIRA E SILVEIRA, LDA.

DIR. TÉCNICA:  
ISABEL MARIA ANDRADE FERREIRA

Deseja aos seus Clientes e Amigos

Páscoa Feliz

RUA S. TIAGO, 709 - SILVALDE  
Telefone, 22 731 14 82 — 4500 ESPINHO

ÓPTICA DE ESPINHO

ÓPTICA MÉDICA

INSTITUT OPTICO

TESTE  
A SUA  
VISÃOColoque este cartão a 30 cm e leia até ao fim  
Se não conseguir dirija-se à nossa loja  
para o ajudarmos a ver melhor  
convide os seus amigos  
a fazer o mesmo.TESTE  
GRATUITO

Deseja a todos os seus estimados Clientes e Amigos Páscoa Feliz

Rua 23, n.º 850 - 4500-276 ESPINHO (junto à PSP) • Tel. 227 346 717  
FILIAL: ÓPTICA DE ESMORIZ - Av.º 29 de Março n.º 1090 (junto à Policlínica) • Tel. 256 75 10 70LEONEL FERREIRA DA COSTA  
CD'S • CASSETES • DVD

A música de ontem, de hoje, de sempre...!

Deseja a todos os Clientes e Amigos PÁSCOA FELIZ

Rua 62, n.º 46 - 4500 Espinho • Telef./Fax: 227 345 391



## CORREIO DO LEITOR

## O dia em que me tornei 'un pitufo'

"Pinte-as de preto, por favor!" - pedi ao sapateiro. Afinal, qual a serventia de umas botas bege em pleno Inverno?

"Não ficaram pretas. Dei duas mãos mas mesmo assim ficaram azuis" - disse-me ele quando as fui buscar.

"Não faz mal" - retorqui -, "assim também ficam giras".

No dia seguinte, não resisti: elas iam ficar tão bem com a roupa que eu ia vestir!

"Já ficaram um dia a secar" - pensei - "deve bastar!"

Com elas saí nesse domingo à tarde. Quando cheguei a casa, depois do meu passeio, a minha mãe fitou-me atônita.

"Que foi?" - indaguei.

"Tens frio?" - perguntou-me ela. "Tens os lábios roxos!"

Fui a correr para a casa-de-banho. Tinha mesmo os lábios roxos. E... oh, não!, as unhas também!

"Não vais para Braga assim!" - ordenou a minha mãe.

"Mas eu tenho que ir, tenho aulas. Isto não é nada. Mas se ficas mais descansada, eu durmo em casa da Goreti. Assim, se me acontecer alguma coisa, ela leva-me ao hospital" - descancei-a.

O meu medo era morrer de ataque cardíaco e a Goreti não dar por nada. Mesmo assim fui para Braga.

Finalmente, chegámos a Braga. À medida que o tempo ia passando, os lábios iam ficando cada vez mais roxos, ao mesmo tempo que o rosto ia ficando cada vez mais branco. Parecia uma morta viva!

"Vamos ao hospital" - disse a Goreti - "estás cada vez pior!"

O médico ficou a olhar para mim sem dizer uma palavra, como se eu o tivesse hipnotizado. Enquanto ele olhava para mim, eu temia que fosse algum problema no coração. E se eu morresse?

A médica que estava ao nosso lado (os médicos, no Hospital de S. Marcos, em Braga, estão separados por cortinas), que ouvia as minhas queixas e notava as dificuldades do médico em diagnosticar o meu problema, abriu a cortina e perguntou:

"Tens sapatos pintados?"

"Hein?" - retorqui espantada, pensando que ela devia estar a gozar comigo.

"Tens sapatos pintados?"

"Tenho."

"Então tira-os, já!"

"Mas... porquê?" - perguntei-lhe, continuando a pensar que ela só podia estar doida.

Tirei as botas.

A médica explicou que a tinta com que elas tinham sido pintadas tinha uma substância química à qual eu era alérgica e que estava a tirar-me o oxigénio do sangue.

"E... se eu não tivesse vindo hoje?"

"Estarias cá amanhã" - respondeu-me com grande naturalidade.

Num ápice, todos os médicos e enfermeiros estavam à minha volta. Parecia um animal em vias de extinção!

"Mas estes gajos não têm nada que fazer?" - pensava eu, ao mesmo tempo

## FLASHES



As pombas são também a alegria de uma criança

que me divertia com a situação. Afinal, não é todos os dias que somos o centro das atenções num hospital. O mais usual é sermos corridos com um "não tem nada, pode ir embora!" Os comentários dos médicos eram assaz importantes:

"Já vi mortos com melhor aspecto!"

"Parece un pitufo!" - (traduzindo: "Parece um estrunfo!") - dizia um dos muitos médicos espanhóis que, nos últimos tempos, vêm invadindo os nossos hospitais.

Eu ria-me, apesar da máscara de oxigénio, de uma injeção de 15 centímetros, que quase me fez desmaiar, e de uma recolha de sangue muito mal sucedida (um conselho: quando se trata de

agulhas, grite por uma enfermeira; os médicos não sabem lidar com elas).

A médica avisou-me que, devido à injeção (a tal de 15 centímetros), eu poderia vomitar azul e que andaria a fazer xixi da mesma cor durante uns tempos. Os outros médicos e enfermeiros esperavam ansiosamente. Nós pensamos que os médicos já viram de tudo, mas vomitar azul, aqueles nunca tinham visto. Quando a Goreti os foi chamar, pois eu, finalmente, ia vomitar, correram todos, e, com expressões de espanto e de contentamento diziam: "Ai que giro! É mesmo azul..."

Marlene Rodrigues Silva  
(estudante de Comunicação Social)

## Casa ABEL CASTELA

boa esplanada com vista para o mar

ESPECIALIDADES EM:

- CALDEIRADAS
- ENGUIAS
- LULAS
- RAIAS

Páscoa Feliz

## BONS VINHOS E PETISCOS

RUA 2 N.º 1385 - TELEFONE 22 734 25 73  
4500 ESPINHO



1963 - 2001

Deseja a todos os seus Clientes e Amigos  
Páscoa FelizRua 23, n.º 512 - Apartado 286 - 4501 ESPINHO CODEX  
Tels. 22 734 35 45 / 22 734 19 30

## MERCADO COLMEIA



MERCEARIA  
VINHOS  
FRUTAS  
CONGELADOS  
MEL  
CHARCUTARIA  
SERVIÇO DE BUFETE

José Lourenço Rodrigues Lima

Deseja a todos os seus Clientes e Amigos  
Páscoa Feliz

Âng. das Ruas 23 e 28 N.º 831 e 677 - Tel. 22 734 21 68 - 4500 Espinho

## different

PRONTO A VESTIR

4 espaços à sua espera...

Deseja aos seus  
Clientes e Amigos  
Páscoa FelizAVENIDA 8 N.º 726  
4500 ESPINHO

TEL.: 22 734 45 23 • FAX: 22 731 07 94

design interiores

design interiores

textéis

proposta

PÁSCOA FELIZ

Angela e Tiago Cardoso, Lda - Rua 18 n.º 622 / Rua 21 n.º 408  
4500 ESPINHO - Tel. 227 319 6701 - Fax. 227 320 009



## CORREIO do LEITOR

## A Santa Páscoa do Senhor Jesus!

**S**anta Páscoa de Jesus  
Do novo século e milênio Senhor.  
Para nos redimir na Santa Cruz  
De um mundo cheio de dor.  
Tragédias por todos os lados.  
Como o mundo não sentiu igual  
Se dá humanidade somos culpados  
Ou se vivemos em pecado mortal!

**P**orquê, Senhor, que o Mundo é assim?  
Cheio de tragédias e guerra,  
Se o Mundo se aproxima do fim  
Ou se os homens não merecem a terra.  
Senhor Jesus! Venceste no Calvário  
Todos os pecados da humanidade,  
Dá-nos, Senhor Deus, um santo Rosário.  
Venha Senhor Deus, a Tua Divindade!

**S**enhor Jesus, Filho de Deus  
Veio ao Mundo para nos salvar,  
Todos nós somos filhos Teus  
E todos nós devemos-te amar.  
É um Mundo, Senhor, sem solução  
Por causa de um mundo de pecado,  
Se nós persegutmos o nosso irmão  
Se o nosso irmão deve ser por nós amado?!

**A** Páscoa dos homens não é igual  
À Santa Páscoa do Senhor Jesus.  
Porquê no mundo tanto mal,  
Se o Filho de Deus nos salvou na Cruz.  
Bendito seja o Santo Nome de Deus,  
Bendito seja o Santo Nome de Jesus!  
Glória e poder no alto dos céus  
No Teu reino, Senhor, cheio de luz.

Aquilas

## Glória e poder no alto dos céus!

**B**endito seja o Senhor Deus de Abraão  
Por toda a eternidade!  
És a alegria do nosso coração,  
Tu és o Senhor cheio de bondade.  
Deus meu, eu sou um pecador,  
Mas penso em Ti, Senhor Deus.  
Só Tu conheces a nossa dor,  
Glória e poder no alto dos céus

**S**enhor Deus de Abraão, Isac e Jacob!  
E de todos que crêem Ti, Senhor!  
Quem está Contigo não está só.  
Porque é grande e forte o Teu Amor.  
Quarenta anos andou Moisés  
Levando consigo o Teu povo martirizado,  
Recebendo a Tua Palavra tirou as sandálias  
dos pés,  
Porque o Teu chão, Senhor, é sagrado!

**M**oisés chegou a ver a Terra  
Aonde havia pão, água e mel  
Foi esta a grande Profecia  
Até aos dias do servo de Deus,  
A água do Mar se abriu,  
Para o povo do Senhor Deus  
O Mar os seus inimigos engoliu  
Para o povo de Deus se salvar

**O**s Teus profetas e a força de Deus  
Eram sinais do Filho de Deus  
Teria de Nascer!  
Veio ao Mundo amando com ternura  
Para salvar o povo de Deus,  
Teria de morrer!...  
Benditos sejam os filhos de Abraão  
Que encheram toda terra do mundo  
Bem-aventurados os bons de Deus  
Porque serão servos de Deus  
Para o povo de Deus se salvar

# tomate

RISTORANTE ITALIANO

FORNO A LENHA

PIZZARIA

RUA 19, 1359 TELEFONE 227 312 963  
4500 ESPINHODesejamos aos nossos Clientes e Amigos  
PÁSCOIA FELIZBOUTIQUE  
*Sónias*Especializada  
em  
BAPTIZADOS  
E  
COMUNHÕES  
ARTIGOS  
PARA BEBÉS  
INFANTIL  
E JUVENIL

Rua 19 n.º 221 - 4500-256 Espinho • Telef. 22 734 31 02

Snack-Bar

VIDEO PARO

CACHORROS

TOSTAS

MISTAS

SERVIÇO

DE CAFETARIA

PÁSCOIA  
FELIZ

RUA 23 N.º 514 - 4500 ESPINHO

Papeleria AZUL

- LIVROS
- MATERIAL ESCOLAR
- MATERIAL DE ESCRITÓRIO
- REVISTAS
- BRINDES
- VALORES SELADOS

Deseja a todos os seus Clientes e Amigos  
Páscoa FelizRUA 19, N.º 825 - TELEFONE 22 734 33 13  
4500 ESPINHOGrande  
Farmácia

DIRECTOR TÉCNICO

Manuel João Ribeiro Pais

Clemente de Paiva

Deseja a todos os seus Clientes e Amigos  
Páscoa FelizRUA 8 N.º 1025 - TELEF. 22 734 00 92  
4500 ESPINHO

CAFÉ E RESTAURANTE

COPEL

COUTO &amp; SOUSA

Deseja PÁSCOIA FELIZ  
aos seus estimados clientesRUA 23, N.º 808 - TELEFONE 22 734 33 13  
4500 ESPINHO



## DEFESA do Consumidor

Mário Frota\*



### O 'livro negro dos seguros'

A APDC - Associação Portuguesa de Direito do Consumo - lançou oportunamente uma iniciativa tendente à edição do 'livro negro dos seguros' em Portugal. O que pretende a APDC é coligir toda a sorte de atropelos que se dirigem contra quem celebre contratos de seguros, como contra as vítimas indefesas das seguradoras que de forma empedernida protraem as situações de infortúnio... mercê de ausência manifesta de uma cultura empresarial em consonância com os designios da cidadania.

Os entorses ao estatuto do cidadão-consumidor tendem, quantas vezes, a perpetuar-se.

Daí que importe desencadear - e esse é o propósito que subjaz à iniciativa que ora se adopta - um processo que arranque da detecção rigorosa das situações de facto que hajam ocorrido e culmine na clamorosa

denúncia dos atropelos a que se assiste.

Em regra, os males revelam-se de forma larvar no domínio dos preliminares do contrato.

Em regra, o que ocorre é que as cláusulas apostas nos contratos singulares não são nem legíveis nem inteligíveis. É facto que a legibilidade vem sendo objecto de sucessivas reinterpretações e ajustamentos às exigências que as leis ora põem a cargo dos predisponentes (seguradoras e mediadores).

Depois, porque não há um processo de cognoscibilidade (de conhecimento efectivo e real) do conteúdo do contrato: e tal constitui dever inalienável do predisponente (comunicação e informação razoável do sentido e alcance das cláusulas apostas no contrato singular).

Ademais, nem sempre o contexto surge de forma apropriada ou adequada: há inadequações que importam (e nem sempre se sabe o que tal representa) exclusões de cláusulas, nos termos da Lei das Condições Gerais dos Contratos, que nem sempre se invocam por ignorância do próprio direito.

E ainda o que se prende com a assinatura do consumidor a absorver o clausulado naquele passo predisposto ou de antemão definido.

Na generalidade, é de ignorância absoluta a postura dos consumidores-segurados em torno dos 30 dias que a lei concede para o exercício do direito de arrependimento ou desistência após a outorga da apólice.

E porque não há informação a tal propósito, a nulidade do negócio é algo que pende permanentemente sobre o contrato de que

se trata.

Mas há, em termos operativos, dominios outros que carecem de ser afrontados: o preço dos contratos de seguros de responsabilidade civil automóvel obrigatórios figura de entre tais exigências.

Não se admite que, consoante as seguradoras, os prémios subam exponencialmente, num desvario que é perturbador, mau grado os índices de sinistralidade registados.

Mas a chicana a que se assiste nas dilacões, nas delongas do procedimento judicial, no tempo de sofrimento e de dor que medeia entre o acidente e a satisfação integral dos prejuízos causados às vítimas, directamente ligadas às seguradoras ou 'beneficiárias', como terceiros, dos seguros que outrem terá celebrado, deve ser também objecto da mais incisiva denúncia.

Mas os entorses estendem-se aos que incorrem na famigerada 'Lei Sócrates' de má memória, que obriga a pagar mais por menos. E a todos os que são atingidos pelo novo regime jurídico do pagamento dos prémios de seguros. Ou dos que celebram os seguros à distância com os inerentes riscos daí resultantes.

Carlos Anjos, da Delegação Regional do Norte da APDC, caracteriza destarte os seguros à distância:

"Ao contrário do que anunciam as 'Martas' e os 'super-sofás' deste país, os seguros efectivados através das Seguradoras telefónicas, não são tão baratos como parecem, chegando mesmo, em alguns casos a ser mais caros.

E muito mais caros saem quando, se por infelicidade o segurado tem um sinistro, telefona, telefona, telefona e repara que os serviços de atendimento estão sediados em Lisboa, apenas tratam pelo telefone e as chamadas a fazer ficam por alguns milhares de escudos, pois por vezes os sinistrados chegam a estar horas ao telefone, a desesperar por não conseguirem resolver os seus problemas, que na televisão pareciam

tão fáceis de ser tratados."

Ante o volume processual que desemboca correntemente nos tribunais, é mister apreender tais dados e propugnar o recurso sistemático à conciliação de equidade (composição amigável de interesses) através da outorga ao Instituto de Seguros de Portugal de poderes para intervir em domínio tão relevante, alargando-se o âmbito da regulação que em estreitos termos lhe cabe.

Mas, no plano de que se trata, é elementar que o funcionamento do tribunal arbitral seja em breve consoladora realidade para que por forma célere, segura (eficaz) e acessível se dirimam os litígios fora das circunstâncias jurídicas regulares, o que só obriga a que se protraiam os diferendos com inenarráveis sacrifícios das vítimas, duplamente vergastadas pela situação de infortúnio que sobre elas se abate.

O 'livro negro dos seguros' é algo que se impõe se elabore sem detença!

O 'livro negro dos seguros' é o ensejo que se oferece, em Portugal, a portugueses (e a nacionais de outros países que aqui mourejam) para que dêem testemunho das distorções que se observam neste particular domínio para que, com base nas denúncias, se construa algo de diverso que se não mostre hostil à vítima, ao segurado, antes lhe propicie soluções distintas e bem mais harmoniosas, justas, tempestivas e adequadas à situação a resolver.

O 'livro negro dos seguros' é uma oportunidade áurea para que os consumidores, com lealdade e transparência, se manifestem para que o perfil das seguradoras e dos ignóbeis métodos que, quantas delas, perseguem, se trace sem eufemismos nem conveniências de qualquer espécie.

O 'livro negro dos seguros' é, pois, uma oportunidade impar para que se escreva direito pelas linhas sinuosas a que as seguradoras nos habituam.

Para que algo mude. Para que nada fique na mesma. E não o inverso, como é de regra!



**F. A. Pereira Passos, Lda.**

TAPEÇARIAS

Deseja a todos os Funcionários, Clientes e Amigos  
*Páscoa Feliz*

Rua do Loureiro • Silvalde  
Apartado 70 • 4501 ESPINHO CODEX  
Telefone, 22 734 77 36 • Fax 22 7342696

## Restaurante América

Oliveira & Brandão, Lda.

Já provou as nossas Costeletas de Vitela  
ou o nosso Bacalhau na Brasa?

Oferecemos outras especialidades  
**TEMOS SALAS PARA BANQUETES**

Deseja a todos os seus Clientes e Amigos  
*Páscoa Feliz*

Av. 24 n.º 973 — Telefone, 22 734 22 79 — 4500 ESPINHO



## HORTO DA JU

FLORES NATURAIS  
E SECAS  
ARRANJOS  
RAMOS DE TODOS OS TIPOS  
PLANTAS  
ENFEITES P/ FESTAS, ETC.

Josefina Dias da Costa Miranda

Rua 31 n.º 887 - 4500 ESPINHO • Telef. 22 731 07 07



Lubrificantes

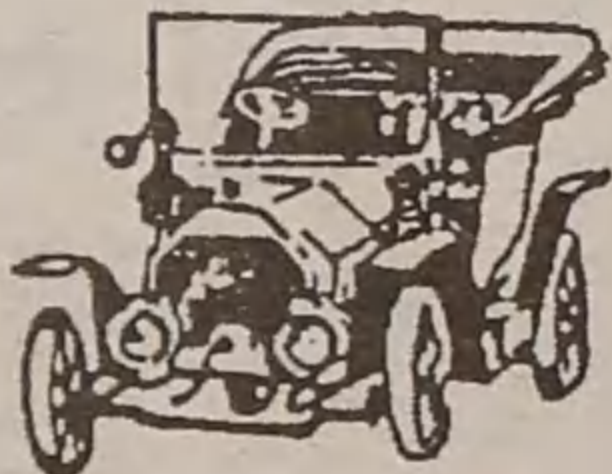

**Manuel Gomes Pereira**

ELECTRICISTA DE AUTOMÓVEIS

Aplicação de Telemóveis e Alarmes

Deseja a todos os seus Clientes e Amigos  
*Páscoa Feliz*

Rua 15, 302 • 4500 ESPINHO • Telef. 22 734 19 00

## SOBRAL

SOCIEDADE DE FERRAGENS  
E FERRAMENTAS, LDA.

Deseja a todos os seus Clientes e Amigos  
*Páscoa Feliz*

RUA 16 N.ºS 791 A 795 • APARTADO 30  
TELEFONE 22 734 03 14  
FAX 22 734 82 67 • 4501 ESPINHO CODEX

RESTAURANTE - CHURRASQUEIRA

## «A GRELHA»

Maria da Conceição Soares Maia

ESPECIALIDADES:

Espetadas de Marisco  
Bacalhau c/ batata à Murro  
Grelhado Misto  
Costeleta de Boi

*Páscoa Feliz*

TUDO NA BRASA

RUA DO SOUTO - GUETIM - 4500 ESPINHO - TELEF. 22 734 73 16



**Do Alto do MARÃO**

José Abreu



**“Eminentemente sério e... teimoso”**

“A vida é lenta quando a morte tem pressa. Faço ao corpo a promessa De que vai acabar em breve o sofrimento Que o tortura. Mas, da sua clausura, O coração, Na cega obsessão Com que nasceu, Diz que não, diz que não, A baralhar o tempo em cada pulsação Como um relógio que endoideceu.” (...)

(Miguel Torga in “Arritmia”)

Foi assim que ouvimos expressar-se um prestigiado jornalista da grande Imprensa, no uso da palavra a festejar um semanário que completava prolecta idade no exercício da sua função. Referia-se ao responsável da tutela que não acredita na verdade dos outros, só vê a sua e, lamentavelmente, inebriado por esse fascínio de saber tudo, não ouve ninguém.

De norte a sul de Portugal, têm os jornais da chamada Imprensa Regional carpido dificuldades em continuar se o Governo mantiver a sua decisão de suprimir o ‘porte pago’ que vinha concedendo desde há anos

para cá à Imprensa ‘de trazer por casa’, porventura da mais lida e de maior impacto a nível das comunidades rurais e da nossa emigração espalhada pelo mundo.

Quinhentos jornais, muitos deles de pequena tiragem por falta de meios para pagarem o papel e o feito, a irem por esse mundo levar as novas das suas terras, a visita mais esperada das nossas comunidades, de um canto ao outro do pequeno mundo que nos cerca. Esses jornais, tão queridos de todos, que se lêem de ponta a ponta nas horas de saudade – e são as horas todas de todos os dias –, correm o risco de fechar, de cessar a sua publicação, de mandar para a rua os ‘cabouqueiros’ que os fazem e põem cá fora, cada semana, ao longo do ano, numa devoção que dá ânimo para os festejar.

‘Irreduzível’ é o que se diz desse homem público que acredita no seu projecto e faz dele o sacerdócio da sua função a gerir a Comunicação Social que, se calhar, lhe embranquece os cabelos pelos incómodos que lhe dá. Nunca, ao longo da história que conhecemos da imprensa não-diária, houve alguém com poderes executivos que tamanha indiferença tenha votado a esta instituição.

Calá-la, para quê? Perguntam-se os jornais, os jornalistas que os fazem, que os põem na rua a dizer das suas terras o que

falta fazer, quem partiu, quem chegou, quem deixou o mundo dos vivos, quem fez o quê a valorizar o seu canto, a sua aldeia, a cidade, porventura o mundo ignorado da ruralidade.

A imprensa desta dimensão, sem proventos que não tem, sem fontes de receita que não brotam de lado nenhum, só a ‘carolice’ de uns quantos fazem o milagre de a manter viva e levá-la pelas cinco partidas da Terra, tem os dias contados. Se se suprimir o benefício do ‘porte pago’, a maioria fecha as portas e acaba-se o sonho de criança que envolve a maioria a querer construir um mundo melhor.

Interrogamo-nos, vezes sem conta, se a opinião pública valerá alguma coisa. É que, não tem, o senhor secretário de Estado da Comunicação Social, ninguém ligado ao povo, à emigração que temos espalhada por todos os continentes, ao mundo rural onde vivemos e fizemos profissão. Não tem, o governante ‘amuado’ com os jornalistas, se calhar, pela irreverência que caracteriza o seu modo de vida, de aplaudir a deliberação de ‘liquidar’, sem apelo nem agravo, estes pequenos jornais que são o ópio do povo, como se diz na gíria, a falar de outros valores da comunidade.

Assim contestado, a deliberar ao arrepio do interesse público, a causar danos que ninguém reparará, a passar por cima da opinião de todos, temos de pensar que nesse lugar, senhor secretário de Estado, não está bem. Deixe o lugar para quem melhor possa servir o povo, para quem entenda os seus lamentos – o governe, servindo-o. Deixe a cadeira onde se senta para quem melhor a possa ocupar.

Dos jornais que recebemos, vindos de um canto ao outro do país que temos a de que tanto gostamos, se ouvem lamentos, censuras, gente a querê-lo afastado do Poder. Por estas razões, e só por estas, militamos na mesma fé; se entregar o lugar a quem entenda o povo, restabelecerá a paz entre as gentes que fazem o milagre – os trabalhadores da Imprensa não-diária, e do

povo que consome os jornais. O Governo, se assim deliberar, subirá na contagem dos votos que o elegeu a no conceito de melhor governar.

Há mais de dois anos que anda a sua Secretaria a anunciar o fim do ‘porte pago’ ao tocar a finados da maioria dos jornais de província, os jornais de que não gosta, que são irreverentes quando está em causa o interesse da terra onde vivem. Os desequilíbrios de vida, entre as grandes urbes e o interior da nossa terra, são tantos que não se podem calar as vozes que os denunciam. E, isso, fazem-no os jornais de pequena estatura, ‘tu lá, tu cá’ com o povo, num lamento que, pelos vistos, incumbe a sua Secretaria de Estado. Não terá ninguém nesta saga de querer calar os homens a as mulheres que desde o princípio da nacionalidade erguem a sua voz a clamar justiça.

Dar à Imprensa não-diária o pequeno benefício do ‘porte pago’ não é um trabalho modesta compensação pelos serviços inestimáveis que ela presta na informação, no relacionamento de uns com os outros, a nível pedagógico, na ligação que nos dá com a nossa emigração no mundo, onde temos mais de cinco milhões de pessoas. Se estes valores não lhe dizem nada, então nada há a fazer.

Demita-se senhor secretário de Estado porque aí, no lugar onde está, só estaria quem quer trabalhar. Sinto profundamente ter de me exprimir assim, que até não condiz com a minha maneira de estar no mundo mas, perante a ameaça de que o mesmo ‘cortar’ o ‘porte pago’ a essa imprensa tão prestimosa ao país que somos, não posso usar de outra linguagem.

Primeiro está Portugal. A teimosia é um defeito grave que não prestigia ninguém nem serve o interesse público. Por isso, precisamos de outra estrela que alumie, com a sua luz, o horizonte que sonhamos de um mundo melhor.

**PRIMOR**  
CAFÉ - PASTELARIA



Deseja a todos os seus Clientes e Amigos  
Páscoa Feliz



Rua 19, N.º 883 • • Telefone, 22 734 23 05  
4500 ESPINHO



**Farmácia  
de Anta**

— DIRECÇÃO TÉCNICA DE —

MARIA DE LOURDES LOURENÇO FERREIRA LOPES

Deseja a todos os seus Clientes e Amigos  
Páscoa Feliz

GUIMBRA - ANTA — 4500 ESPINHO  
TELEFONE 22 734 11 09

**ZÉNITE**  
ELECTRÓNICA

ASSISTÊNCIA TÉCNICA

TV - VÍDEO

Deseja a todos os seus Clientes e Amigos  
Páscoa Feliz

RUA 18, N.º 825 — TELEFONE, 22 734 03 88  
— ESPINHO —



**VillaSol**  
Aquecimento

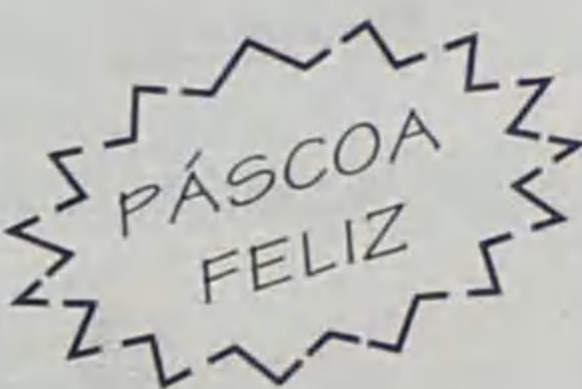

LAREIRAS  
SALAMANDRAS  
BARBECUES

RECUPERADORES DE CALOR

ILÍDIO PAIVA - ENERGIAS RENOVÁVEIS, LDA.

Rua 19, n.º 1950 - Anta - Espinho  
Tel. 227313471 (junto à IC1)

**Lourdes**  
cabeleireiro

Deseja  
a todos  
os seus  
Clientes  
e Amigos  
Páscoa  
Feliz

Rua 20, 924  
4500-263 ESPINHO  
Tel. 227 322 231

óptica

**Premier**

Rua 18 n.º 1100  
4500 Espinho  
(Junto à Policlínica)  
Tel.: 22 731 26 18

ESPECIALISTA EM LENTES DE CONTACTO

Rua de Grijó, 9 - 4150 Porto  
Tel.: 22 616 20 53



## CONSULTÓRIO JURÍDICO

José António Ribeiro\*



### Arresto

Um dos nossos leitores emprestou dinheiro a um amigo. Contudo, verificou, com alguma preocupação, que este tem vindo a vender os seus bens (terrenos), sem que, até ao momento, lhe pagass a quantia pecuniária emprestada. Pergunta-nos o que deve fazer para recuperar o que emprestou, pois receia que, brevemente, o seu amigo deixe de ter possibilidades de lhe pagar o que deve.

**N**uma situação destas é conveniente agir com alguma celeridade. Pelo menos será necessário agir antes que o devedor fique sem património capaz de garantir as suas dívidas.

Assim, a nossa lei prevê que o credor possa utilizar um conjunto de mecanismos capazes de fazer valer o seu direito de crédito.

Poderá, desde logo, intentar uma acção judicial para cumprimento com a intenção de obrigar o seu amigo a devolver a quantia emprestada. Mas todos sabemos que os processos judiciais demoram o seu tempo e que nesse período o devedor poderá delapidar todo o seu património. Verificando-se esta hipótese, quando o juiz emitisse a sentença condenando o devedor no pagamento da dívida, ela teria pouca utilidade.

A questão que se coloca é saber como evitar esta situação.

O Código de Processo Civil prevê nos seus artigos 406º e seguintes a utilização de uma providência cautelar denominada de arresto.

O arresto consiste numa apreensão judicial de bens, algo semelhante à penhora.

Todo o credor que tenha justificado receio de perder a garantia patrimonial do seu crédito pode requerer o arresto de bens do devedor.

O credor deverá demonstrar ao juiz que a dívida existe e explicar porque é que teme não vir a ser pago por falta de

património do devedor. Deverá, também, fazer uma relação de bens a apreender pelo Tribunal.

Uma vez decretado o arresto, este fica sem efeito:

a) se o requerente não propuser acção judicial no prazo de 30 dias (este prazo é reduzido para 10 dias quando o devedor não é ouvido);

b) se, proposta a acção, o processo estiver parado mais de 30 dias por negligência do requerente;

c) se a acção judicial não atribuir razão ao requerente;

d) se o direito que o requerente pretende acautelar já não existir;

e) se o réu for absolvido da instância e o requerente não propuser nova acção em tempo de aproveitar os efeitos da proposição anterior;

f) se obtida sentença a condenar no pagamento da dívida, o requerente não promover a execução dessa dívida no prazo de dois meses;

g) se promovida a execução, o processo parar por negligência do requerente durante mais de 30 dias.

Como facilmente se verifica, o arresto é uma medida cautelar e provisória. Cautelar, porque tem por função acautelar a existência de património suficiente ao pagamento da dívida.

Provisória, porque só com recurso a uma acção judicial para cumprimento se pode resolver definitivamente a situação.

Para terminar, desejamos a todos os nossos leitores uma Páscoa feliz!

\*Advogado estagiário

Correspondência endereçada para a Avenida 24, n.º 1019, 3.º andar, sala H - 4500-202 Espinho ou e-mail: j.a.ribeiro@clix.pt

Ou para a Redacção do Jornal Defesa de Espinho ou e-mail: defesadeespinho@mail.telepac.pt

## Politiuques

António Guterres apresenta a sua moção ao Congresso do PS e faz confissões inesperadas sobre o Governo de que é primeiro-ministro

**"Há ministros vaidosos e gabinetes inacessíveis"**

Diário de Notícias

Sociedade recusa iniciar novas obras depois de Junho, podendo deixar assim algumas empreitadas por fazer

**Porto 2001 cai no buraco**

Jornal de Notícias

Do PS

**Fernando Gomes vai entrar na Comissão Nacional**

Diário de Notícias

S. João (Porto) está entre os que mais devem à indústria farmacêutica

**Dívida dos hospitais já vai em 88 milhões de contos**

O Comércio do Porto

Lei acaba com a assistência religiosa aos doentes da revisão da Concordata

**Igreja fora dos hospitais**

Diário de Notícias

Euro'2004 acelera a construção de mais 162 quilómetros de novas vias - o país, finalmente, vai ter ligação directa do Minho ao Algarve

**Auto-estradas para o futebol**

Jornal de Notícias

Eurodeputado socialista afirmou em Estrasburgo que a questão do estatuto político de Cabinda não é apenas um assunto interno de Angola e que a questão da autodeterminação deve ser discutida

**Soares contra Governo no processo de Cabinda**

Diário de Notícias

## CASA PINTO

António Pinto

AVENIDA 24, N.º 1979  
4500 ESPINHO  
TELEF. 22 734 41 93

ALMOÇOS \* JANTARES \* LANCHES  
CASAMENTOS \* BAPTIZADOS  
BANQUETES, ETC.

O local preferido  
para um encontro  
de amigos

Deseja a todos os seus Clientes e Amigos Páscoa Feliz

## EIFFEL CAFÉ SNACK-BAR

João dos Santos Freitas

Deseja  
PÁSCOA FELIZ  
a todos os Clientes  
e Amigos



Rua 19, N.º 855 • Tel. 22 734 48 35 • 4500 ESPINHO

## LAVÉLIA<sup>®</sup> LAVANDARIA A SECO

VESTUÁRIO, PELES,  
VESTIDOS DE COMUNHÃO E DE NOIVA,  
ENCOMANDOS, TOALHAS BORDADAS,  
CORTINAS, COLCHAS RENDA, ARRAIOLOS

R. 19, n.º 356-370 4500 ESPINHO ☎ 22 734 12 66 - Fax 22 731 16 37



## ROPICANA

CAFETARIA • CAFÉ • SNACK-BAR



AGENTE AUTORIZADO

totobola  
totoloto

LOTARIA INSTANTÂNEA

EDP

S.M.A.S.



Agora também  
Agente Autorizado  
da Portugal Telecom

RUA 19, 815  
ESPINHO  
TEL. 22 734 49 15



# Horóscopo

Silvia Helena



## Lua de Abril e do crescimento

Na antiguidade, foi dado o nome de ano lunar, e cada mês, tinha um nome diferente dos que damos actualmente, nesse dia 8 de Abril houve a luação de abril, ou seja a Lua cheia do signo de Balança, que se mês tem o nome de lua de crescimento. Por quê?

Balança é o signo dedicado ao amor, e ao próprio relacionamento, e o momento em que nos envolvemos com alguém estamos crescendo, nos renovando, compartilhando, ensinando e aprendendo. Por isso é um momento dedicado a Vênus. E não podemos esquecer que estamos na Primavera, na estação das flores, do crescimento, do sentir a natureza muito próxima, são dias lindos. Nesta semana vamos verificar que a

sensibilização das pessoas está forte, o interesse das pessoas por problemas e soluções relacionadas também a assuntos do coração será importante. Um bom momento para situações rápidas e de bom senso.

Mas não podemos esquecer que devíamos pensar mais com o coração, e esquecer o orgulho e quem sabe pedir desculpas, ou rever um relacionamento que não está na sua melhor fase. E quem não tem um amor no momento, ganhe energias, deseje, pense e visualize se aproximando o amor ideal para você, aproveite a Lua de crescimento do mês de Abril.



### Carneiro (de 21/03 a 20/04)

Com a Lua entrando no signo de Sagitário, tudo vai acontecer muito rápido, pois está com necessidade de expandir seus horizontes.

Não visualize coisas negativas.



### Touro (de 21/04 a 20/05)

Momento que favorece trabalhar em equipe, procure distribuir tarefas, onde cada um a sua volta possa Ter autonomia.

Pedir ajuda faz muito bem a sua vida espiritual.



### Gêmeos (de 21/05 a 20/06)

Novos planos se aproximam, e com certeza estimularam as suas relações e decisões, você está precisando renovar a sua vida.

Esteja aberto a mudanças,



### Caranguejo (de 21/06 a 21/07)

Nesta sexta feira a Lua entra no signo de Capricórnio. Portanto, um certo desânimo pode invadi-lo, procure estruturar e mostrar sinceridade e responsabilidade naquilo que faz.

Concentre-se no trabalho, a semana será produtiva.



### Leão (de 22/07 a 22/08)

Haverá um conflito interno, principalmente por causa de desavenças com a pessoa do sexo oposto, procure deixar o orgulho de lado e conversar, antes de tomar decisões definitivas.

Evite brigas sentimentais.



### Virgem (de 23/08 a 22/09)

Período movimentado e agitado, cuidado com a imprudência, evite lugares lotados e tumultuados, pois a lua está em conflito com o planeta da comunicação no final de semana.

Ficar em casa e ler um bom livro pode ser uma excelente opção.



### Balança (de 23/09 a 22/10)

Você está precisando de liberdade, corte alguns compromissos, cancele tarefas, com certeza lhe sobrarão mais tempo e mais felicidade.

A noite procure encontra-se com pessoas agradáveis.



### Escorpião (de 23/10 a 21/11)

Observe e veja que o seu bom humor contagia as pessoas a sua volta, com respeito a sua saúde procure modificar hábitos que de alguma forma o intoxicam.

Uma boa massagem fará bem para o seu equilíbrio.



### Sagitário (de 22/11 a 21/12)

Chegou o momento de realizar aquele sonho chato e terrível dentro de sua cabeça não adie mais, assim evitará situações de discussões.

O que devemos fazer hoje, não deixamos para amanhã.



### Capricórnio (de 22/12 a 20/01)

Poderá se sentir um pouco amarrado a realizar seus projetos, mas são elas que surgem para pensar mais antes de agir.

Não brigue com as leis do universo.



### Aquário (de 21/01 a 19/02)

Momento onde uma idéia genial atravessa a sua mente, criando alternativas e você verá situações que são difíceis se transformarem em situações claras e benéficas.

Use roupas de tonalidade vermelha darão.



### Peixes (de 20/02 a 19/03)

A imaginação pode ser boa, quando na sua melhor forma de viver, mas se estiver muito rotineira, a tendência a desligar e poderá se sentir isolada. Estar sozinha pode ser bom, mas não se isole.

O primeiro amor é por si, os outros depois. Quando o amor começa, o universo compartilha com a gente desse sentimento.

Qualquer dúvida, consulte o seu astrologador pessoal. Qualquer dúvida, consulte o seu astrologador pessoal.



## AZEITONA DE CONSERVA

Alcides Marques Pereira Lopes, Lda.

Deseja a todos os seus estimados Clientes e Amigos

Páscoa Feliz

Lugar de Barros - Silvalde  
Apartado, 304 - Tel. 22 734 14 93 - Fax: 22 731 32 82  
4500 ESPINHO

## FARMÁCIA

# SANTOS



Deseja a todos os seus Clientes e Amigos

Páscoa Feliz

Telefone, 22 734 03 31 - 4500 ESPINHO

## RETRATOS DE ARTE

# Foto Anti

Deseja a todos os seus Clientes e Amigos Páscoa Feliz

Rua 19, N.º 287 - Telef. 22 734 28 87 - ESPINHO

## COZICOZI

INDÚSTRIA DE MOBILIÁRIO LDA

Rua da Divisão 926 - Fôjo - Idanha

4500 - 046 Anta

Tel. / Fax 227314432

Grupo  
**Hooking**

COMÉRCIO DE MÓVEIS E ELECTRODOMÉSTICOS, LDA

Tel./Fax: 268989653

Vila Viçosa - Alentejo



Condecorada com o troféu "Melhor Serviço e Qualidade Portugal 89"

SEDE: Estrada da Idanha, 794 - Anta - 4500 ESPINHO

Tel. 22 731 09 64 - Fax 22 734 39 98

FILIAL: Rua 20, N.º 642 - Tel. 227344843 - FILIAL: Rua 20, N.º 658 - Tel. 227346593

E-mail: antalar@mail.telepac.pt

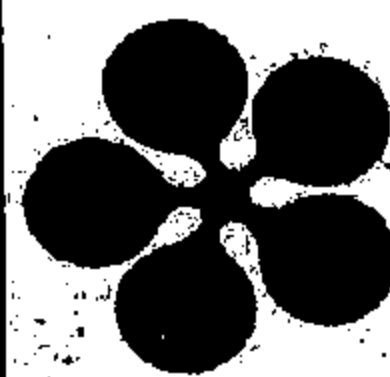

## Electro

Cales & Paredes

Rua 16 N.º 915 (Largo da Igreja) - 4500 ESPINHO

TUDO EM ELECTRODOMÉSTICOS REPARAÇÕES EM TODO O MATERIAL

COLCHÕES DE MOLAS MOBÍLIA DE COZINHA E SOFÁS

Deseja a todos os seus Clientes



### Ecoss da Cidade

José Domingues



#### Os parquímetros serão necessários?

Há dias fui abordado por um comerciante local, que me disse que os comerciantes "estão a ser prejudicados por causa dos automóveis que ficam estacionados de manhã à noite, nas nossas Ruas". Que os clientes dizem deixar de cá vir, "... porque não tendo onde estacionar os carros, não estão para pagar multas ao virem fazer as suas compras, demais que têm quem lhes leve a mercadoria às suas casas, sem terem esta chatice..."

Nesta conformidade, "...terá de se tomar uma iniciativa, a sério, no sentido dos parquímetros serem instalados, mesmo que para os utentes que deixam os seus carros estacionados todo o dia, para irem para os seus trabalhos, seja aplicada uma taxa reduzida".

Aqui está uma queixa que vem dar razão ao meu comentário inserto no Defesa de Espinho de 18-01-2001, embora contestado por aqueles que nunca querem ter deveres, porque há cérebros ('anômalos') que apenas vêem direitos!!!

#### Cristo Ressuscitou - Aleluia!

"Cristo obedeceu até à morte, e morte de Cruz. Por isso, Deus o exaltou e Lhe deu um Nome que está acima de todos os nomes" - assim reza o cântico da aclamação do Domingo de Ramos, assim crê, firmemente, todo o que tem Fé.

Peguemos nesta frase, tão linda, e façamos uma análise:

- O Homem, que era Deus - Cristo - logo no seu nascimento quis dar-nos o exemplo de humildade e, por isso, nasceu numas palhinhas. Depois, foi crescendo em idade e sabedoria (conforme nos diz a Bíblia) obedecendo à Lei de

Deus e a seus pais. E quando passou ensinar a amar a Deus e ao próximo e fazendo o Bem, fê-lo obedecendo ao Pai, mas dentro dum espírito de humildade e abertura contagiante, que levaram alguns milhares ao alto da montanha, onde foram saciados com cinco pães e dois peixes, de que se recolheram ainda alguns cestos com os restos.

Ora, a sua simplicidade e espírito de Justiça, que o levava a bradar contra os opressores e contra os

hipócritas, levou estes ao exaspero, e após a grande aclamação com ramos de palmeira e oliveira, trataram de o eliminar... porque ele constituía o seu inimigo nº. 1. E, como tal, foi condenado à morte ignominiosa da cruz, só dada aos grandes malfetores daquele tempo.

Mas Ele tinha dito: "Destruireis este Templo, mas em 3 dias Eu o levantarei!" . E assim, três dias depois, Deus exaltou-O, ressuscitando Glorioso.

Qual a nossa atitude de cristãos? Não será pugnar pela Justiça, pela Verdade, pelo respeito e amor ao próximo, porque Deus, sendo onipotente, também é omnipresente e, por isso, nada Lhe escapa?! E não foi isso, que Ele nos disse para o fazer. Amar, amar sempre, fazendo o bem?...

Não devemos fazer ressuscitar em nós, todos os dias, em comunhão (comum união) esse Cristo, abrindo de par em par as portas do nosso coração?!

Ele disse: "Quando fores levar a tua oferenda ao altar, se te lembrares de que tens alguma coisa contra o teu irmão, deixa a tua oferenda e vai reconciliar-te primeiro com ele; depois vem, e oferece o teu sacrifício ao Pai!"

Jesus ressuscitou. É o tempo mais belo do calendário cristão

Ressuscitemos com Ele, todos os dias. Assim, a todos desejo uma Páscoa muito feliz e duradoura!

## Muito bem, senhores agentes da PSP!

Parece que valeu a pena a chamada de atenção que fizemos, no que se refere à ocupação da nossa esplanada pelos vendedores ambulantes, porque no último domingo vimos, pessoalmente, que a PSP estava a mandar retirar os mesmos dali.

Vimos, também, que as opiniões se estavam a dividir, porque enquanto uns aplaudiam a acção policial, outros vociferavam contra os mesmos.

Sou dos que, embora me condoa com a necessidade dos povos africanos, não posso pactuar com a indisciplina, venha ela de que quadrante vier. E, deste modo, sou dos que aplaudo a acção policial que, embora não tendo valido para muito (porque, viradas costas, os vendedores voltaram a expor os artigos que tinham metido, até, em carrinhas) foi algo dissuasiva... e demonstrativa de que, dum momento para o outro, as coisas possam voltar à normalidade.

Mas não é, somente, na esplanada que os abusos dos vendedores ambulantes proliferam. Outros locais da Cidade sofrem a 'praga' dos/das mesmos, desde há já bastante tempo, com a agravante de que se trata de alimentos expostos ao pó e a toda a porcaria, por conseguinte sem a mínima garantia das condições próprias para o consumo!

...E onde pára a respectiva fiscalização? Somente a feira é que tem alguma?... E não será por isso mesmo, que os respectivos vendedores ambulantes se refugiam na Rua 19, Rua 18 e Rua 23, especialmente... ou serão outros os motivos?!

A bem do Turismo e da saúde pública, bom seria que este assunto fosse encarado com a acuidade que o assunto deve merecer às nossas entidades!

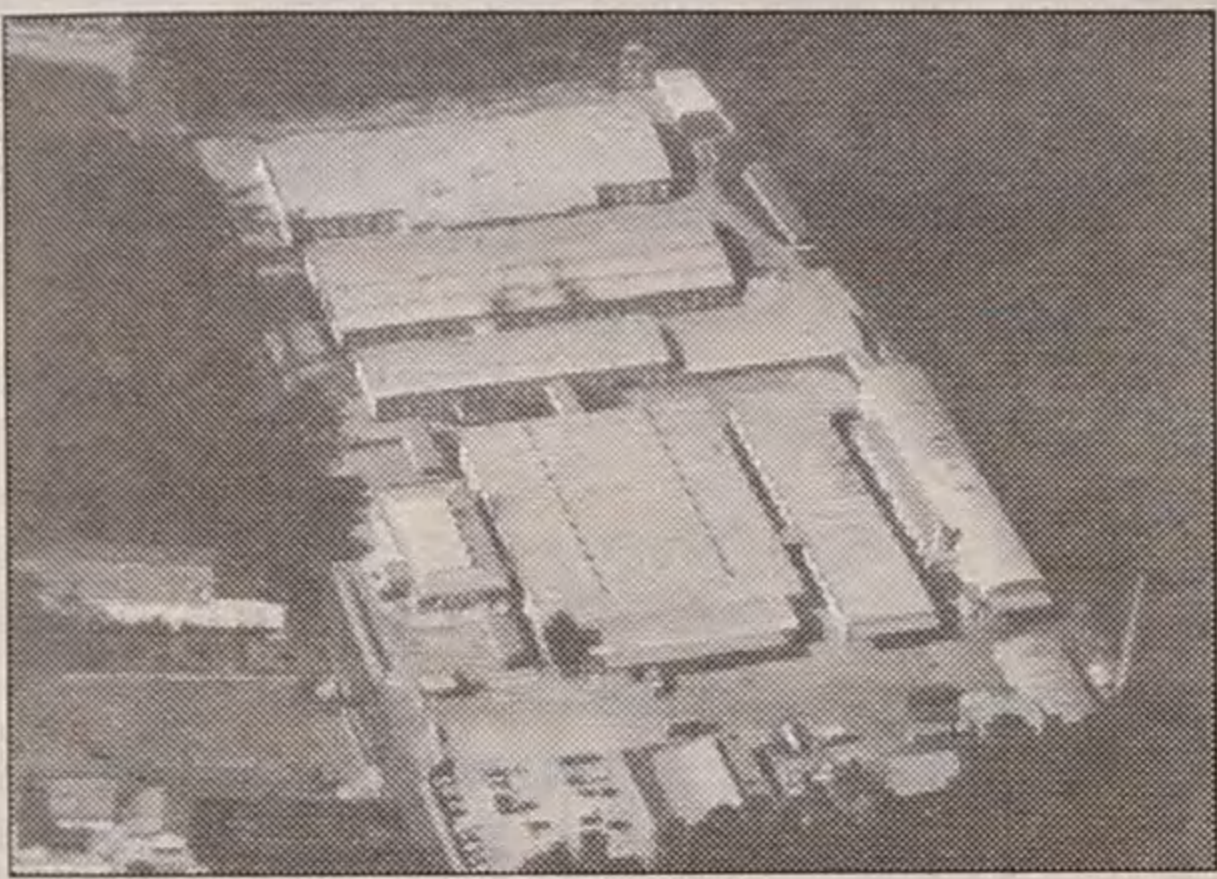

### EUROSPUMA - Sociedade Industrial de Espumas Sintéticas, Lda.

Espumas de Poliuretano - Tecidos Não Tecidos Volumosos - Componentes para Estofos

Sede: Apartado 95 - P 4501-855 Espinho • Tel. 227335000 • Fax 227335030

Delegação: Av. Estado da Índia, 4-1.º - 2686 Sacavém Codex

Tels.: 219405630 • Fax 219405637 • eurospuma@mail.telepac.pt

## CASA TONICHA

CONFECÇÕES PARA CRIANÇA E LINGERIE DE SENHORA

Maria Laura Lopes Ferreira Ribeiro

Rua 19, N.º 330 • 4500 ESPINHO • Telef. 22 734 24 15

# MATOLL

Páscoa Feliz

## MATOS & OLIVEIRA, LDA.

FÁBRICA DE APRESTOS PARA EMBALAGEM

MAQUINAS AUTOMÁTICAS E SEMI-AUTOMÁTICAS PARA: POLIPROCINJA, FILME ESTIRÁVEL, FITA AÇO, FITA ADESIVA

Av. S. Cristóvão, n.º 2682 - Olivães - Nogueira da Regedoura

Apart. 92 - 4501 Espinho Codex

Telef. 22 747 17 80 • Fax 22 747 17 89

# TELE-ROCHA

MÓVEIS • COZINHAS • ELECTRODOMÉSTICOS

AQUECEDOR A GÁS COM OFERTA DA LIGAÇÃO

INSTALAMOS FOGÕES E ESQUENTADORES PARA GÁS NATURAL

VENDAS: Electrodomésticos - Rua 24 n.º 771 - Tel. 22 734 16 12 • Gás - Rua 31 n.º 469 - Tel. 22 734 03 25

PÁSCOA FELIZ



Todas as paróquias do concelho de Espinho vivem intensamente as cerimónias que compõem o Tríduo Pascal e em todas elas esta época alta para a Igreja Católica é vivida de forma especial e com iniciativas de várias ordem, que passam pelas cerimónias religiosas, mas vão mais longe... Anta tem teatro. A Igreja de Espinho é palco de um concerto pascal. Em Guetim e Silvalde sai o compasso...

Sandra Soares

**E**m Anta, um dos momentos altos da época pascal foi vivido no passado domingo de Ramos, quando a igreja paroquial se encheu com mais de duzentas crianças que carregavam uma flor para louvar a Cristo.

O ofertório foi outro momento importante, vivido em comunhão por toda a comunidade que contribuiu com as suas ofertas para apoiar as famílias carenciadas da freguesia, mas também para possibilitar a aquisição de uma cadeira de rodas eléctrica, que faz falta a um jovem de 17 anos, que frequenta a catequese em Anta. No ofertório solene, todas as classes de catequese entregaram os seus mealheiros recheados com aquilo que já vinham reunindo, nesta época de Quaresma, com o mesmo objectivo.

As cerimónias religiosas continuam esta noite, pelas 21 horas, com a celebração da ceia do Senhor e do lavapés no dia do Sacerdócio, do Mandamento Novo e da Eucaristia. Amanhã, à mesma hora, celebra-se a Paixão do

Senhor, com a adoração da Cruz e a Comunhão Eucarística. Pelas 15 horas decorre a Via Sacra.

No sábado vive-se outro momento alto, a Vigília Pascal começa pelas 22 horas, no Souto de Anta, com a bênção do lume novo e a proclamação da luz no círio pascal, a cerimónia inclui a história da salvação, a bênção da água, o cântico da aleluia, a eucaristia solene e encerra com a saudação à Cruz de Cristo ressuscitado.

No domingo, as missas são solenizadas pela Tuna Musical de Anta e apesar de não sair o compasso o grupo sócio-caritativo, os ministros da comunhão, jovens e o grupo de escuteiros vão visitar os doentes transportando sete cruces, a comunhão e as amêndoas.

O concerto pascal na Igreja Matriz de Espinho já é uma tradição que a população não dispensa e este ano a iniciativa repetiu-se, na noite de ontem, com a presença do Coro da Sé Catedral do Porto e a Bohuslav Martinu Philharmonic Orchestra, dirigida pelo maestro Eugénio Amorim.

Quanto às cerimónias do Tríduo Pascal, iniciam-se esta noite, pelas 21.30 horas, com uma missa onde se recorda a ceia do Senhor e o lava pés. Segue-se, amanhã, pelas 15 horas, a celebração da Paixão do Senhor com a adoração da Cruz e a comunhão pascal e às 21 horas decorre a Via Sacra, este ano, dentro da igreja, devido à instabilidade do tempo.

A noite de Vigília Pascal, de sábado, começa pelas 22 horas e no domingo celebra-

se Eucaristia na Igreja pelas 9, 10, 11, 12 e 19 horas, na Capela de S. Pedro a missa é às 9 horas e na Capela de Santa Maria Maior, pelas 10.

**Compasso continua a sair**

Na paróquia de Guetim, as celebrações iniciaram-se, ontem à noite, com a Via Sacra que percorreu algumas ruas da freguesia e foi animada pelo grupo dos Jovens Amigos de Maria que também participam activamente nas celebrações de quinta, sexta e sábado, com início marcado para as 20 horas.

No domingo o ponto alto é a saída de três cruces que percorrem a freguesia, recolhendo pelas 18.30 horas, seguindo-se a celebração da missa, meia hora depois.

Em Paramos as celebrações do Tríduo Pascal, decorrem, hoje e amanhã, pelas 20.30 horas e no sábado, pelas 22 horas, mas nesta paróquia a vivência da Páscoa já está a ser feita desde o início da Quaresma com os grupos paroquias.

Em Silvalde, as celebrações de quinta e sexta-feira são pelas 21 horas e a de sábado pelas 22 horas. No domingo, a visita pascal é efectuada por oito grupos que transportam o compasso pelos diversos lugares da freguesia. O pároco está muito agradado com o entusiasmo que esta tradição tem gerado nos jovens da freguesia, incluindo raparigas, que, apesar da novidade, têm sido bem aceites pela população.

A missa é celebrada, à tarde, depois do recolher das

cruzes e um dos seus momentos altos é o aleluia festivo que, como o pároco suablinha, "é uma tradição secular muito simples, mas não é cantado assim em qualquer lado nenhum e atrai muita gente, mesmo de fora da paróquia".

Esta época pascal também está a ser vivida de uma forma muito próxima com os idosos do centro de dia e do lar, no dia de hoje, que é dedicado à caridade e a eucaristia.

Baseando-se em documentos antigos que encontram, o pároco vai organizar um almoço pascal, onde a ementa é baseada na tradição judaica, incluindo vinho doce, pão ázimo, ervas amargas e o cordeiro pascal, servida pelo pai e a mãe, neste caso o pároco e a directora técnica do centro de dia. Uma forma de recordar a última ceia de Cristo da forma como ela terá sido servida na época.

À tarde e também com os idosos de corre uma cerimónia já intensamente cristã que inclui a comunhão pascal, para quem o desejarem e que está aberta aos familiares dos utentes, também convidados para o lanche.



## GOLE-AUTO, ANTÓNIO H. SANTOS, LDA.

**Assistência Técnica Oficial**

Desejamos aos nossos estimados Clientes e Amigos **Páscoa Feliz**

**STAND E EXPOSIÇÃO:**  
Rua do Golfe  
Telef. 22 734 09 34 — 4500 ESPINHO

**PEÇAS E OFICINA:**  
Rua do Loureiro /Esquina Rua do Golfe  
Telef. 22 734 57 57 • Fax 22 733 11 59 • Apartado 410 — 4505 ESPINHO Codex

**STAND DE VIATURAS USADAS:**  
Candal  
Telef. 22 745 09 75 — 4535 LOBÃO - Feira

# PERFIL

*Boutiques*



**SENHORA**  
Rua 27, 322  
Telef. 22 734 84 71



**HOMEM**  
Rua 27, 310  
Telef. 22 731 47 03



**SPORTSWEAR**  
Rua 12, 855  
Telef. 22 731 00 58





## Farmácia HIGIENE

Directora Técnica:  
**Maria do Rosário de Garcia Pinto Correia**  
FARMACÊUTICA

Deseja a todos os seus Clientes e Amigos **Páscoa Feliz**

Rua 19, N.º 395 — Telef. 22 734 03 20  
4500 ESPINHO

## INSTITUTO DE BELEZA

# meha

A sua imagem nota a diferença



Páscoa Feliz

Rua 16, 584 - 1.º Dto. • Tel: 22 734 14 43 • 4500 ESPINHO

## CABELEIREIRO



**Carvalho e Sá (Paramos) e Mário Cálix (Silvalde)**

# Luís Montenegro candidato do PSD à Câmara

Foto VÍTOR LANCHA



Manuel Proença

A candidatura de Luís Montenegro à Câmara Municipal de Espinho foi definitivamente assumida por todos os órgãos do Partido Social Democrático. Luís Montenegro irá ter como bandeira da sua candidatura "uma reformulação completa da rede viária do concelho" e num investimento camarário "virado para equipamentos prioritários e básicos para a qualidade de vida das pessoas".

A Comissão Política justifica esta candidatura, com uma nota distribuída à imprensa de onde se destaca que "o contexto político-partidário no concelho de Espinho não se apresenta nada fácil para o nosso partido. A Câmara Municipal de Espinho é governada pelo PS e presidida pelo senhor José Mota com maioria absoluta desde 1997, que, como é de todos sabido, prima pela eficiência da estra-

tégia da propaganda e marketing políticos e explorando sabiamente as debilidades das camadas mais desfavorecidas dos nossos municípios. O combate das próximas eleições autárquicas, é assim, mais do que difícil, verdadeiramente ciclópico, mas também por isso aliciante".

Por sua vez, o candidato, Luís Montenegro aponta algumas razões fundamentais para o seu envolvimento nesta luta eleitoral:

"Há uma razão de responsabilidade política de não defraudar aqueles que representam a militância do partido. Em segundo lugar, porque entendo que sou capaz de fazer melhor do que aquilo que tem sido feito. O Partido Socialista esgotou o projecto que apresentou aos espinhenses em 1993, após dois mandatos. Não vejo, por parte do Partido Socialista, ambição suficiente para incutir nos espinhenses uma confiança de projecto para os próximos quatro anos.

Espinho precisa de gente a gerir os destinos da terra com novas ideias, projectos e prioridades. Sendo esta a grande responsabilidade do PSD entendo que estou à altura de a levar a cabo e penso que serei melhor presidente de Câmara do que o actual. Por último, tenho sentido grande confiança por parte das pessoas afectas ao meu partido bem como por parte de muitos municípios que me têm incentivado a dar este passo".

Estas ideias são corroboradas por parte da Comissão Política Concelhia que entende "ser Luís Montenegro o candidato natural e ideal para combater e bater nas urnas José Mota. É um jovem político dinâmico, corajoso a combativo, que goza na comunidade espinhense do reconhecimento destas suas capacidades a qualidades. Não obstante jovem,

não é inexperiente politicamente. Foi presidente da JSD local durante dois mandatos; é presidente da Comissão Política Concelhia desde 1998; tem experiência autárquica e de vereação, sendo actualmente vereador no executivo espinhense; é vice-presidente da Comissão Política Distrital de Aveiro do PSD; é membro do Conselho de jurisdição Nacional".

Para o órgão dos social-democratas que propõem esta candidatura, Luís Montenegro "tem sido, também, o rosto da oposição ao actual presidente da Câmara, sempre aparecendo nos órgãos de comunicação social a criticar a acção daquele quando criticável. Mas tem mostrado saber fazer uma oposição responsável, propondo alternativas ao actual modelo de gestão cama-

rária a às suas políticas. Fruto também do exercício da vereação, conhece os dossiers da Câmara Municipal de Espinho, conhece os problemas do concelho e conhece os anseios da nossa população".

Luís Montenegro reconhece que "é difícil enfrentar em qualquer eleição um candidato e um partido que detém o poder, ainda mais com maioria absoluta. O povo espinhense, ao longo de 25 anos, tem demonstrado ver a rotatividade entre o PS e o PSD. Sendo uma tarefa difícil está perfeitamente ao alcance do PSD".

A Comissão Política considera Luís Montenegro "melhor candidato que José Mota e que será certamente um melhor presidente da Câmara". (...) "Tem projectos e tem ideias novas para Espinho, pretendendo sobretudo aproximar o executivo das pessoas, preocupando-se com os seus pequenos problemas diários a com a resolução dos problemas de Espinho, pondo de lado as grandes obras de fachada que nada servem aos espinhenses. Representa Luís Montenegro uma luta de ar fresco, uma ideia de rejuvenescimento e o acesso aos centros de decisão de uma outra geração, sem quaisquer menosprezo (antes louvor) pela geração de social-democratas espinhenses que o precederam. É pois no seio da nossa militância ou independentes conotados com a nossa área ideológica, o candidato que reúne as condições que consideramos neste momento exigíveis para o combate político das próximas autárquicas".

A ambição do candidato social-democrata é a de "vencer a Câmara".

Luís Montenegro foi oficialmente indicado pela Comissão Política Concelhia de Espinho do Partido Social Democrata como o seu candidato (cabeça-de-lista) à Câmara Municipal de Espinho, nas próximas eleições autárquicas. Carvalho e Sá e Mário Cálix são os cabeças-de-lista que os sociais-democratas irão apresentar para, respectivamente, as freguesias de Paramos e de Silvalde. Apenas, por enquanto, pairará a dúvida para Anta já que António Catarino candidatar-se-á por Espinho e Alfredo Rocha por Guetim.

## MOYSÉS CARDOSO & CA., LDA.

### IMPORTADORES DE BATATA DE SEMENTE

SULFATO DE COBRE

ARMAZENISTAS DE MERCEARIA

AZEITE, ADUBOS QUÍMICOS

ENXOFRES, FERRO, CHAPA, ETC.

Deseja a todos os seus Clientes e Amigos **Páscoa Feliz**

Sede: RUA MOUZINHO DA SILVEIRA, 233 — TELS. 222002380 - 222002389 • 4000 PORTO  
ARM. - R. MANUEL PINTO DE AZEVEDO, 461 • TELS 226173032 - 226173052 • 4100 PORTO  
TELEX 2228193 MOYSÉS P. — TELEGRAMAS, MOYSESS — FAX 22318895  
Armaz.: R. OUTEIRO - LOTEAMENTO D, N.º 34 - GEMUNDE — 4470 MAIA — Tels. 229428434 - 229424564

# Páscoa Feliz

com

- ✓ PÃO-DE-LÓ
- ✓ REGUEIFA DOCE
- ✓ BOLO-REI ESPECIAL
- ✓ BOLO-REI ESCANGALHADO

**A qualidade tem um nome**

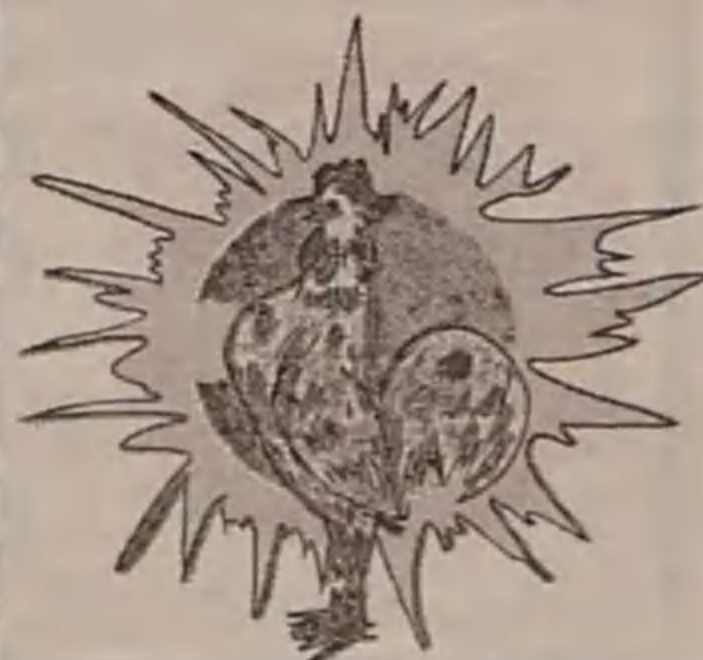

## PASTELARIA CANTA GALO

RUA 19 • RUA 23 • ESPINHO



# No Casino de Espinho até Setembro

## 'Portugal 3001' faz 'estórias' da História

**"Olá! Eu sou o Sebastião e vou ter 3001 histórias para contar"... e o espectáculo, 'Portugal 3001' foi inaugurado no Restaurante Baccará, no Casino de Espinho. Fernando Pereira e Belinda King trouxeram à cena, um dos melhores trabalhos de variedades de sempre.**

Manuel Proença (texto)  
Nuno Alves (fotos)

Uma fantástica história da História de Portugal; um hino à portugalidade; um conjunto de cenários maravilhosos, bem combinados com as luzes e uma estupenda sonoridade, enchem o palco do Baccará, com cerca de 75 minutos de encanto.

A música e o canto, ao vivo, com Fernando Pereira e a encantadora (brilhante) voz de Inês Santos (a Sinead O' Connor da 'Chuva de Estrelas') combinam com toda a coreografia magistralmente montada, suportada por um extraordinário guarda-roupa e por um grupo de bailarinos extraordinário.

Numa sinopse apresentada num desdobrável, Fernando Pereira, retrata, as 'estórias' da História de Portugal que o inspirou a ele e à britânica Belinda King:

"Há mil anos atrás, toda a região norte que se estendia do Douro ao Lima constituía o Condado Portucalense. Onde fica hoje



a cidade do Porto, existia na altura uma pequena povoação, sede de diocese e cais para a travessia do Douro, denominada 'Portucale'. Esta localidade ficaria, pelos designios de Deus e da História, para sempre associada ao nome e à fundação daquele que é, provavelmente, o estado mais antigo da Europa: Portugal.

Mil anos passaram de 'Portucale' 1001 ao Porto 2001. Este espectáculo, 'Portugal 3001', pretende ser uma odisseia musical, no espaço do nosso imaginário, pelo passado, presente e futuro dos portugueses. Um contributo à Capital Europeia da

Cultura. Uma homenagem às gentes do norte, pioneiras da fundação do Reino.

Sem cair em desnecessárias descrições de pormenor e possibilitando tantas leituras quanto a nossa imaginação nos permita, 'Portugal 3001' navega nas asas do sonho e da fantasia, recriando histórias e tempos, cruzando factos, lendas, ficção e realidade; misturando o passado, o presente e o futuro num divertido e saboroso cocktail de música, dança e beleza...

Este foi o milénio de Portugal. E o próximo? Como será?

Hoje, de entre o nevoeiro, um menino regressará do futuro, com 3001 histórias para contar..."

O espectáculo 'Portugal 3001' apresenta uma série de quadros que mostram um mundo imaginário e ao mesmo tempo, bem real. A viagem no tempo leva-nos até à época das cruzadas, denominada por "Renascer - O espaço do imaginário é invadido por seres intemporais. Do imenso manto de nevoeiro que os envolve, nasce um misterioso menino, que traz consigo a paz, a beleza e a luz da sabedoria: Será um anjo? Um extra-terrestre? Um pequeno prin-

cipe há muito desejado. Hoje, o futuro começou no bater do coração..."

De seguida, a luta contra a ocupação árabe com "Portucale" a assumir-se como uma Nação - "Cristãos Ibéricos vindos de norte, retomam o espaço anteriormente ocupado por belas mulheres e príncipes árabes. De uma contenda entre mãe e filho, nasce um novo país e uma nova identidade. E muda-se a face do Planeta..."

E o "Milagre das Rosas", bem caracterizado, evoca "Isabel, Rainha e Santa no coração do povo.

### GIL - CABELEIREIRO

ABERTO AO SÁBADO TODO O DIA  
ENCERRADO À 2.ª-FEIRA DE MANHÃ

Companhia de Cabeleireiros G. A., Lda.

Rua 27 n.º 337 - 4500-289 Espinho (a 50m dos B.V. Espinho)  
Marcações pelo telefone 22 731 21 13



Salvé 12/04/2001



### José Gonçalo Zagalo

Gonçalo, estás a fazer um aninho, ainda és muito pequenino, mas estás a crescer para ser um grande menino.

Beijinhos dos pais, avós, tios e primos.  
Parabéns

## Cinesis

### Clinica Fisiátrica de Espinho, Lda.

#### Diagnóstico e tratamento de:

Doenças Reumáticas • Traumatologia/Ortopedia  
Doenças Neurológicas • Doenças Respiratórias  
Doenças Pediátricas

NOTA: Com possibilidades de consultas das respectivas especialidades

#### Os nossos meios terapêuticos:

Cinesiterapia • Termoterapia • Electroterapia  
Pressoterapia • Terapia Laser • Mesoterapia  
Acordos com: ADSE - CGD - CTT - ACASA  
SEGUROS - PSP - SAMS - ADVAECECARE

Rua 23, N.º 203 - 1.º D.º - 4500 Espinho • Telef. 22 731 41 79 - Fax 22 734 04 62



Bodas de Ouro - 14-04-2001

## Américo Lopes Pereira Sousa Laurinda Alves Oliveira

Sua filha, genro e netos, vêm desejar-lhe muitas felicidades na passagem das suas Bodas de Ouro.

Beijinhos e parabéns



CASA SAMEIRINHO  
CONFEITARIA E PASTELARIA  
CÉSAR VIEIRA FERNANDES  
ANTIGA CASA MANUEL AUGUSTO DE CASTRO

Fabrico especial de Bolos e Doces Regionais • Especialidade em Pão Podre e Bolos de S. Bernardo  
FORNADAS CONSECUTIVAS DE PÃO-DE-LÓ E BOLO-REI • VENDA A PARTICULARES

RUA 14 N.º 974 • APARTADO 6 • 4501 ESPINHO CODEX • TELEFONE, 22 734 04 83





Milagre de pão, milagre da Vida, milagre Mulher. Um hino ao amor a às rosas da generosidade"... Uma dança encantadora, bem caracterizada, entre D. Dinis e a Rainha Santa Isabel.

Como não podia passar despercebida, num hino à nossa história, os "Lusíadas - Inspirada na magistral obra de Camões, esta 'epopeia' musical navega agora por sons 'nunca antes inventados'. A grande magia da dança a dos acordes, percorre culturas, lendas e personagens, descobrindo novos continentes, monstros marinhos, paixões exóticas... E navegar é sempre preciso"... Aqui, o Adamastor aparece em palco, com 'Glass Spider', sobre andas. Um monstro assustador e muitíssimo bem imaginado e concebido.

O tempo da "Inquisição - A perseguição, a violação, a tortura da inocente Liberdade. Em que milénio estamos? Que lugar é este? Que estranho e diabólico poder, corrompe assim o coração dos homens?... Mas existe sempre a força, a sabedoria e a beleza que iluminam o nosso caminho. E mesmo quando a desgraça se abate sobre a Cidade, o grande arquitecto reconstrói a esperança..." Os inquisidores e os carrascos, preenchem o quadro, também ele brilhante.

O 'Rococó' constitui um invertido quadro. Uma surpresa. "Será o retrato de uma época de ontem? De hoje? De amanhã? É antes a caricatura da divina futilidade, em todo o seu fascínio colorido esplendor. O lado mais maroto e divertido do 'itch' que há em nós. Uma 'Opera Bufo', luso-germânica a de inspiração mozartiana, intitulada 'Aftersardem, Hem Orrod lasoleim'. Para todos entrarem com graça na grande festa 'Caricatura'. Fernando Pereira e Inês Santos fazem uma sátira à música pimba.

As Revoluções e invasões francesas passam pelo palco do Bacará - "São as francesas, as inglesas a as brailleiras, que chegam com a corte regressada do Rio de Janeiro. A portuguesa, é Maria da Fonte e comanda as heróicas e populares mulheres do Minho. Da Monarquia à República, mais uma vez a coragem, mais uma vez a beleza, mais uma vez a Mulher..." E mais uma vez, a voz de Inês Santos canta com "As sete mulheres do Minho".

"Estados novos", é mais um dos quadros, que passa, evidentemente pela Revolução de Abril. E assim se justifica: "Porque velhos são os trapeiros e os estados são sempre novos, quando aprendem o caminho das flores, da paz e da alegria. Uma só canção muitas vezes. Na Europa e em todo o Planeta. 'We he World'... nós, os por-

tugueses. Um tema tão sobriamente interpretado por Fernando Pereira, bem ao seu estilo.

'We love football', constitui um dos momentos mais emocionantes do espectáculo. É um hino ao futebol, uma "homenagem aos grandes heróis portugueses do desporto-rei e a todos os obreiros do Euro 2004. Gooloo de Portugal!!!... com todas as cores da Selecção Nacional.

De 1001 a 3001, obviamente se passa pelo Porto 2001, Cidade Europeia da Cultura. A ponte D. Luis I é o pano de fundo do cenário. Afinal é "a cultura, a música e a ponte sobre o rio que corre para o mar. Dois Ruis e um Pedro. Os três grandes. Todos do Porto"... as vozes bem representadas por Fernando Pereira (Rui Veloso, Rui Reininho e Pedro Abrunhosa. A passagem pela "Pronuncia do Norte", também com a voz de Inês Santos.

O final do espectáculo é marcado com o quadro intitulado "Planeta Portugal". Uma entrada apoteótica, cheia de cor e alegria. "Que outro país senão Portugal, abriu no passado tantos mundos ao Mundo? Que melhor palco senão este, para apontar caminhos do futuro? Este é hoje o nosso hino à Grande Família Humana. E, mais uma vez, passado, presente e futuro... é tudo a mesma coisa"...

Esta realização do Casino de Espinho envolve um vastíssimo número de pessoas. Da ficha técnica fazem parte Fernando Pereira e Inês Santos, o 'Belinda King Dancers' (Angelika Markarova na direcção da companhia, Celso Soares, Elizabeth Peacock, Kelly Maiolle, Lynsey Rankine, Maiysha Daly, Marcos Vieira, Miriam Carvalho, Natalie Hogan, Natasha Ouchakova, Nikki Greenwood, Simon Harrison-Scott, Tom Forrest e Wendy Savage), o 'Glass Spider' e Anna Makarova no papel de Sebastião. Os arranjos e música original são de Rui Filipe; as letras e os textos são da autoria de Alexandre Honrado e de Fernando Pereira; do grupo de músicos que compõe a banda sonora fazem parte Pedro Vaz (guitarra e efeitos), Rui Filipe (teclados), Sertório Calado (percussão) e Tahina (guitarras e cavaquinho); os coros são de Fernanda Lopes e Filipa Lourenço; vozes adicionais de Fernando Pereira, Inês Santos e Rui Filipe e a voz de João Pereira (Sebastião). A gravação e misturas são da responsabilidade de Pedro Vaz e de Rui Filipe. O guarda-roupa foi desenhado por Alison Hefernan, Elves dos Santos, Nilson Lourenço e Paula Baptista e a criação do mesmo foi da responsabilidade de Dawn Evans, Elves dos Santos, Janette Nôvoa, Nilson Lourenço e Paula Baptista. Os cenários e adereços foram elaborados por Jack Tripp.



## Laboratório Moderno de Análises Clínicas

*O Laboratório Moderno, deseja a todos os seus doentes e amigos uma Páscoa Feliz.*



No nosso laboratório encontra agora ao seu dispor os serviços de mais uma convencional - MÉDIS.

Rua 20, n.º 808 e 812 4500-265 ESPINHO

Rua 19, n.º 178 1.º Esq.

Tel.: 22 734 08 07 / 22 734 71 21 Fax: 22 731 90 03



Dia da Unidade estragado pelo mau tempo

# Ilustres abrilhantam Aeródromo de Manobra em Maceda



Manuel Proença (texto)  
Nuno Alves (fotos)

O Aeródromo de Manobra N.º 1, em Maceda, comemorou na passada semana, o seu 36.º aniversário.

Só o mau tempo e a chuva foram capazes de estragar a festa que estava preparada fora de portas.

Mesmo assim, o aniversário daquela infra-estrutura militar contou com a presença das mais altas patentes da Força

Aérea, nomeadamente do Chefe de Estado Maior, general Vaz Afonso, do governador civil de Aveiro, Antero Gaspar e do bispo do Porto, D. Armindo Lopes Coelho.

Os 36 anos de vida da vulgarmente denominada Base Aérea de Maceda - INOVAR, nos meios militares - ficou marcada com a presença das mais altas individualidades da

Força Aérea Portuguesa (FAP), nomeadamente do Chefe do Estado Maior, Vaz Afonso (general), do comandante operacional

da (FAP), o tenente-general Nico, dos directores de electrónica e de pessoal da FAP, respectivamente, major-general Sanches e tenente-general Mendes Oliveira, entre outros convidados militares e civis, entre os quais o bispo do Porto, D. Armindo Lopes Coelho e o governador civil de Aveiro, Antero Gaspar.

As cerimónias militares, no exterior, foram assinaladas, apenas, com a apresentação das forças em parada ao Chefe do Estado Maior da Força

Aérea, com a integração do Estandarte Nacional na formatura e com a alocução do comandante da unidade, tenente-coronel Torres Ferreira. A imposição de condecorações aos militares da unidade realizou-se, depois da retirada do Estandarte Nacional e do desfile das forças em parada, na messe de oficiais da Base de Maceda.

Na sua alocução, o comandante da INOVAR, Torres Ferreira congratulou-se com a presença do general Vaz Afonso, o que

"constitui um estímulo para todos os militares e civis que servem a Força Aérea nesta unidade". Sobre a presença de D. Armindo Lopes Coelho, o comandante da Base disse que "conferiu um testemunho inequívoco de consideração fraterna e um estímulo aos valores morais e sociais".

Torres Ferreira reafirmou o empenho de todos quantos trabalham na Base de Maceda em "continuarmos, como no passado, a ter, entre outras componentes de missão,

a responsabilidade de manter prontos e em estado de utilização segura e eficiente os serviços, infra-estruturas e meios de apoio necessários à operação de meios aéreos oriundos de outras unidades, nacionais ou estrangeiras".

Para o comandante da AM1, "na prática, a ausência de meios aéreos estacionados em permanência, em nada diminui as exigências em número, qualidade ou de qualifi-

## FRANCISCO PEREIRA FERREIRA

Técnico de Máquinas de Costura

COMPRA, VENDA E TROCA DE MÁQUINAS INDUSTRIAIS E DOMÉSTICAS NOVAS E USADAS



Deseja Páscoa Feliz a todos os seus Clientes e Amigos

Rua 26 n.º 221 - 4500 Espinho • Tlf. 227323292 • Tlm. 919758803



## CAFÉ SNACK-BAR

## DIPLOMATAS

Agente Oficial

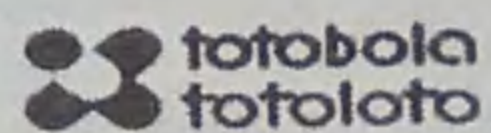

Francesinhas Especiais  
Pregos em Prato Tostas Mistas  
Cachorros - Chamuças  
Toda a gama de produtos Panicke

Deseja a todos os estimados clientes e amigos  
**PÁSCOIA FELIZ**

Rua 19 N.º 1445

Telefone, 22 734 48 04

4500 ESPINHO

## CAF 23

cafeteria

Joaquim M.R. Gomes

REFEIÇÕES ECONÓMICAS E SERVIÇO DE SNACK-BAR

Deseja a todos os estimados clientes **PÁSCOIA FELIZ**

Rua 23, n.º 191-4500 Espinho • Tel. 227 322 859

## "Pássaros, Peixes & C.ª"

na Rua 25 n.º 437 em ESPINHO

Somos um espaço diferente com: PEIXES - PLANTAS  
PÁSSAROS - CÃES - GATOS - RÉPTEIS - ROEDORES

Venha visitar-nos e conhecer-nos. Vamos ter uma surpresa para si!  
Deseja a todos os Clientes e Amigos **Páscoa Feliz**

## Mármore

da Fonte, Lda.

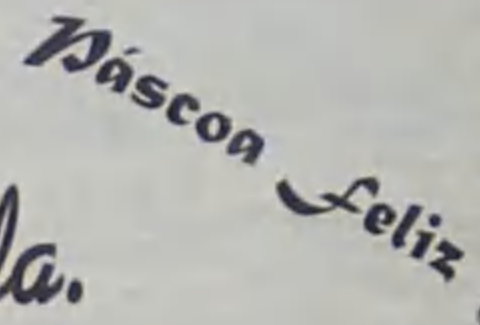

Gerência de: Manuel Dias de Azevedo  
e Manuel Gomes da Silva

Rua da Fonte do Loureiro, 47 • Silvalde • 4500 ESPINHO  
Telef. 22 731 23 24

# PATA NEGRA

RESTAURANTE - PRESUNTARIA

Aproveita esta quadra para agradecer a simpatia que nos tem dispensado e aproveita para desejar

a todos os seus Clientes e Amigos

**Páscoa Feliz**

Encerramos à 2.ª-feira para descanso semanal

Estamos na Av. 8 junto ao Estádio Comendador Manuel de Oliveira Violas

## DECORAÇÃO LAR

# CASA NOVELO



Deseja a todos os Clientes e Amigos

**Páscoa Feliz**

RUA 18 N.º 584 • 4500 ESPINHO • TELEFONE, 22 734 23 03





cação de pessoal de grande parte das áreas envolvidas, excepto no que respeita à manutenção e parte do respeitante à operação de aeronaves". Torres Ferreira considera que "com um efectivo reduzido (pouco mais de 200 militares e civis) e consequentes carências a nível de pessoal, temos desenvolvido todos os esforços para garantir cabal cumprimento da missão e a imprescindível manutenção da infra-es-

trutura que nos está confiada".

O comandante da Base Aérea de Maceda fez um balanço do último ano, referindo algumas das importantes missões que aquela infra-estrutura militar assumiu, nomeadamente o 'Linked Seas' que implicou "cerca de 1000 militares, nacionais e de outros países da NATO, que movimentaram para a unidade mais de 1000 toneladas de material de apoio e cerca de 25 aviões de combate", sendo efectuadas a partir

da AM1 nessa altura "cerca de 300 saídas".

Torres Ferreira referiu, também o facto de "termos recebido e apoiado destacamentos vários, inopinados, de meios de busca e salvamento - e outros - da Força Aérea, na sequência de situações várias, em que a necessidade de recurso a esses meios foi verificada ou se tornou previsível" e recordou que "sendo a única infra-estrutura aeronáutica militar no Norte do País, recebemos e apoiamos os meios envolvidos

recentemente nas buscas resultantes do acidente em Castelo de Paiva, tendo-se efectuado, num curto espaço de tempo, cerca de três dezenas de missões a partir desta unidade".

**Busca e salvamento a partir de Maceda**

O Chefe do Estado Maior da Força Aérea, general Vaz Afonso ao **Defesa de Espinho** reafirmou o grande interesse da FAP no AM1 "pois é a infra-estrutura aeronáutica, susceptível

de ser usada por meios aéreos, mais a Norte do País. É muito importante para o nosso dispositivo aeronáutico e tem tido uma importante função em termos de apoio a missões e exercícios nacionais e da NATO".

Sobre a atribuição de meios aéreos àquela unidade, Vaz Afonso disse que "por enquanto, em permanência, não está nada previsto. No entanto, há destacamentos frequentes, com as esquadras e os vários meios aéreos da Força Aérea a deslocarem-se para aqui. É um ambiente agra-

dável e que estando fora da rotina das unidades, as tripulações e as esquadras desenvolvem operação continuada e de grande importância para o seu treino".

O Chefe do Estado Maior da Força Aérea revelou ao **Defesa de Espinho** que "irá ser equacionada a possibilidade de se deslocar para o AM1, em determinados períodos do ano, alguns meios de busca e de salvamento, para acorrem, de imediato, a situações de catástrofe que ocorram no Norte do País".

**ASO**

Alberto da Silva Oliveira, Lda.

SALÃO DE EXPOSIÇÃO

AZULEJOS - TIJOLEIRAS

LOUÇAS - BANHEIRAS - TORNEIRAS

Visite-nos junto à antiga Tourada

Rua 43 n.º 496 - Espinho • Tel/Fax: 227 323 073

Em Fiães - Rua da Columbofilia n.º 52

Telef. 227 445 383 • Fax 227 453 986

Bom Café... é

da

**Casa Alves Ribeiro**

Rua 19, 294 - ESPINHO

Tem Fábrica própria

A

**Casa Alves Ribeiro**

da Rua 19, 294 - ESPINHO

tem dos maiores sortidos do país

em Vinhos do Porto datados,

Correntes, de Mesa,

Aguardentes Velhas

e Whiskys

*Quinta das Cesilias*

Romariz

- Sta. Maria Feira

Junto à capela N.º S.º Remédios

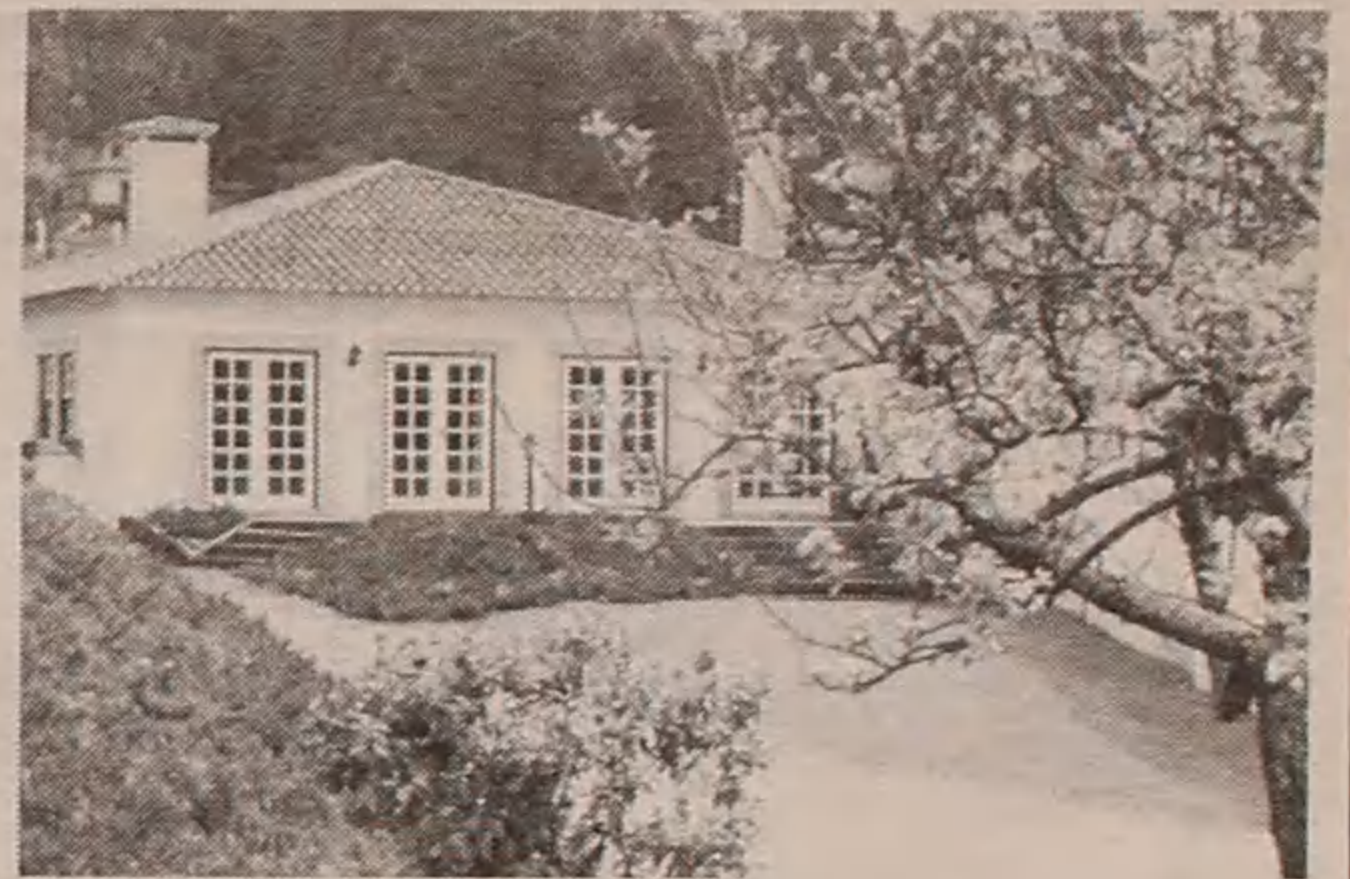

ORGANIZAÇÃO DE:

CASAMENTOS

BAPTIZADOS

JANTARES DE EMPRESAS

Informações e visitas: 22 370 38 60 ou 93 846 06 00 ou 933 193 133

**Sabin Oculista**

ÓPTICA MÉDICA \* LENTES DE CONTACTO

Sabino de Oliveira, Irmão & Ca., Lda.

Deseja aos seus Clientes e Amigos *Páscoa Feliz*

**Galeria Sabinus**

RUA 8 N.º 587  
TELEFONE 22 734 07 64  
4500 ESPINHO

**Bar Aldeão**



*Páscoa Feliz*

Rua das Pedreiras, 353  
Silvalde Espinho  
Tel. 22 734 75 05



Ciclo de cinema continua até 19 de Abril

# Cinema espanhol no Multimeios

Na Sala Tempus do Centro Multimeios continua em exibição o ciclo de cinema dedicado à nova cinematografia espanhola que só encerra na próxima quinta-feira com o "Entre Pernas", de Manuel Gómez Pereira. Esta é uma iniciativa organizada pelo Centro Multimeios em estreita colaboração com a Embaixada Espanhola.

As sessões regulares de cinema da sala Tempus do Centro Multimeios foram interrompidas durante duas semanas, para darem lugar a um ciclo de cinema dedicado à nova cinematografia espanhola, pois "a qualidade e o reconhecimento além fronteiras são um bom pretexto para mostrar ao público filmes que tiveram pouca distribuição em Portugal", justifica a organização.

Depois da projecção de três títulos, até à próxima semana são exibidas as restantes sete películas. Esta noite, pelas 21h45, os espinhenses podem ver "Os amantes do círculo polar", um filme realizado por Júlio Medem, que conta com as interpretações de Najwa Nimri, Fele Martínez e Nancho Novo e relata a história de um amor apaixonado e secreto que, como conta um dos seus

protagonistas, começa aos oito anos e tem o seu desenlace aos 25, na Finlândia, na margem do círculo polar.

Amanhã a película em cartaz é "Segunda pele" de Gerardo Vera, onde se conta a história de um triângulo amoroso, que gira em torno de Alberto, um homem normal, com uma família normal e uma vida estável, mas que mantém um caso amoroso com Diego, um médico homossexual.

Este filme passa às 17 e novamente às 21.45 horas e está classificado como um drama/romance para maiores de 16 anos.

No sábado, pelas 17 e também às 22 horas, é exibida uma comédia intitulada "Menina dos teus olhos", que em 1998 arrecadou sete prémios Goya. No filme, Fernando Treuba conta a história de um convite efectuado

pela Alemanha nazi, a um grupo de cineastas espanhóis para rodarem uma versão do drama musical "A menina dos teus olhos", nos estúdios UFA, em Berlim. Feliz por deixar um país em guerra, a equipa cinematográfica rapidamente percebe que não fugiu para uma situação melhor.

No domingo, novamente pelas 17 e 22 horas, regressa o drama, com "Goya em Bordéus". O relato do período de exílio de Francisco Goya, nesta cidade, que com 82 anos conta à sua filha os acontecimentos que marcaram a sua vida, apresentado pelo realizador Carlos Saura.

Depois do habitual interregno das segundas-feiras, no dia 17 de Abril, pelas 21.45 horas chega "Comboio das sombras", de José Luís Guerin, que pega numa filme familiar antigo, rodado por um

advogado parisiense que capta os tranquilos verões passados numa mansão de campo da Normandia, para contar uma história de intriga e romance.

A classificação para maiores de 16 do filme de suspense apresentado na quarta-feira justifica-se até pelo tema abordado. Passados cinco anos do assassinato de uma criança, quando a dor já começa a ser suportável, uma mãe recebe um telefonema da filha pedindo-lhe para que a salve. Inicia-se, então uma busca desesperada desta mãe e com a ajuda de um polícia e de um jornalista a verdade aterrorizante de "Os sem nome" começa a ser desvendada.

O Ciclo dedicado à cinematografia espanhola encerra na próxima quinta-feira com "Entre pernas", de Manuel Gómez Pereira, uma película que conta a história de um homem e de uma mulher que se encontram numa reunião de um grupo de terapia para viciados em sexo. Ele é argumentista e produtor de cinema e vive obcecado por uma relação erótica, enquanto que ela aproveita os passelos matinais com o

cão para ter encontros sexuais.

No âmbito das sessões frequentadas os Multimeios também puderam apreciar o filme "Onde o mundo é de Villaverde", de Aguilera y Fariñas e "A cidade dos digtos", de Mário

Na Galeria de exposições continuam ao público as exposições do professor da Faculdade de Belas Artes de Lisboa Victor Costa e do professor de Internet, está na Galeria de exposições no Varandim, a partir das 16h30, sexta-feira, das 10h30 às 13h30 horas, e aos domingos a partir das 10h30 da manhã.

De terça a quinta-feira decorre mais uma edição do curso breve de História de Portugal, cujo o tema para esta edição é "A invasão da área da história temporária da história de Irene Pimentel". Este curso é organizado pelo Centro Multimeios em colaboração com a Embaixada portuguesa.

Sandra

**LaTina**  
VIAGENS E TURISMO

*Páscoa Feliz*

O Mundo pelas nossas mãos.

Fax: 351 227 343 589 — Turismo  
Fax: 351 227331188 / 351227331189 — Feiras Internacionais

**café LAUSANNE**  
Irmãos França, Lda.

Revistas e Jornais  
Agente: **TOTOBOLA - TOTOLOTO - EDP**  
Pague as suas facturas nos nossos balcões

Deseja a todos os seus Clientes e Amigos Páscoa Feliz

Rua 33 n.º 926 - 4500 ESPINHO - Telefone: 22 734 47 58

**Galinha Gorda**  
Salette S. Monteiro

Deseja Páscoa Feliz a todos os seus Clientes

Rua Central, n.º 685-A - Silvalde - 4500 Espinho  
Telefs.: Loja - 227312432 / Casa - 227312433

**CASA DOS CEREAIS - NATURAL**  
Joaquim Alves de Oliveira Sucrs.

...deseja a todos os seus estimados clientes e amigos Páscoa Feliz

TRADIÇÃO E QUALIDADE EM COLUMBOFILIA

Rua 62, 828 - Ap. 467 - 4501-913 Espinho • Telef.: 22 734 05 17 • Fax: 22 734 36 58

**Mercadinho "A BAIANA"**  
de Arminda Barbosa

*Páscoa Feliz*

Rua 26, n.º 368 - 4500 Espinho • Telef.: 22 734 36 58

**AS ALCIDES SOARES**



**MEDIADOR OFICIAL DE SEGUROS**

ANÁLISE, PREVENÇÃO E GESTÃO DE RISCOS

SEGUROS PESSOAIS  
COMERCIAIS E INDUSTRIAIS

*Páscoa Feliz*

SOLUÇÕES FINANCEIRAS

ASSESSORIA JURÍDICA

CONSULTORIA DE GESTÃO E CONTABILIDADE

Av. 32, n.º 700 - Apartado 500 - 4501-913 ESPINHO  
Telef.: 22 733 00 70 • Fax: 22 733 00 79 • 056278@mail@alcatraz.com



## Uma encenação do TEIA

## A paixão de Cristo

O TEIA - Teatro Experimental e Independente de Anta subiu novamente ao palco, por duas vezes, com a encenação da vida do Senhor, uma repetição do espectáculo que deu origem ao grupo, mas que este ano foi remodelado, esperando-se "uma boa encenação". Pelo menos o palco foi remodelado e já apresenta melhores condições.

Sandra Soares

intitular. Ao espectáculo de estreia seguiu-se a apresentação de uma encenação da vida do Senhor, em especial da sua morte e ressurreição, tema adequado a esta época de vivência cristã - a Páscoa. O espectáculo subiu ao palco nas passadas terça e quarta-feira.

O grupo resolveu fazer o mesmo espectáculo em dois dias seguidos para resolver um problema que surgiu no ano passado. "Fizemos um só espectáculo e foi uma grande confusão, pois o salão é relativamente pequeno para as pessoas que apareceram, por isso muita gente ficou de pé, em condições precárias. Assim, desta vez resolvemos fazer duas apresentações para que todos possam ver o espectáculo nas melhores condições", justifica o coordenador do grupo, Carlos Oliveira.

Em relação ao espectáculo, em 2001 as pessoas puderam apreciar algumas novidades. "O espectáculo foi relativamente alterado, temos duas cenas novas de início e a última ceia foi totalmente renovada, mas de resto é a mesma coisa de ano passado, até porque não pudemos fugir à história", refere o responsável.

Apesar de Carlos Oliveira reconhecer que Jesus contou muitas histórias e falou muito sobre a sua vida e Deus Pai na sua vida de pregação, as duas passagens do Evangelho seleccionadas para integrar o espectáculo foram: "a primeira vez que ele falou aos apóstolos, quando disse a Pedro que

ele seria a pedra angular da sua igreja e o encontro com a Samaritana, um acontecimento que consideramos muito rico, dos muitos que teve na sua vida antes da entrada em Jerusalém".

Quanto aos actores, o coordenador explica que o grupo está "basicamente na mesma, de qualquer maneira há alguns elementos novos, muito jovens, pois era importante que a vivência da entrada em Jerusalém tivesse crianças".

## Palco remodelado

O Palco do Salão Paroquial sofreu algumas obras de remodelação de que já necessitava há muito e pelo facto Carlos Oliveira agradece o "esforço, particularmente do Padre Moura, que disponibilizou a sua força para trazer aqui pessoas que arranjassem este espaço de uma forma mais condigna, já que agora temos reunidas condições para fazer um trabalho melhor".

Apesar de necessárias e muito bem-vindas, estas obras trouxeram algumas complicações na preparação da peça, já que ficaram prontas a poucos dias do espectáculo, atrasando a preparação dos cenários e luzes, mas apesar dos contratemplos, na véspera do espectáculo o responsável mostrava-se confiante, acreditando que conseguiriam "levar a palco uma boa encenação".

Apesar dos problemas de espaço do ano transacto e

da demora no arranjo do palco, o grupo insistiu em manter o espectáculo no Salão Paroquial, embora "pudéssemos perfeitamente ter optado por fazer a encenação no exterior, onde se poderia fazer algo muito interessante".

Todavia, para Carlos Oliveira, apesar das dimensões do salão, cria-se um ambiente mais próximo dos acontecimentos, mais íntimo, enquanto que lá fora haveria maior dispersão e depois corríamos o risco de estar a chover". Além disso, o responsável sublinha que "há acontecimentos nesta encenação que são muitos íntimos e quanto mais próximas a pessoas estiverem, mais interiorizam esses momentos e esse é um dos grandes objectivos deste encontro".

Integrada, na semana pascal esta encenação já é uma tradição em Anta e foi com a sua concretização em 2000 que as pessoas que formam, hoje, o TEIA, se juntaram. Mas este grupo, apesar de estar intimamente ligado à paróquia, quer fazer outro tipo de actividades, como já o mostrou no seu espectáculo de estreia.

Assim, Carlos Oliveira garante que "o objectivo do TEIA é continuar em força", esperando que "ninguém desanime" e alerta: "Há aqui algumas pessoas que estão um pouco desmotivadas, mas a continuidade deste grupo também depende delas, é preciso que tenham vontade. Projectos não faltam".

Interpretado por Nuno Faria

## Jesus Cristo de Anta

Nuno Faria é um jovem antense de 21 anos que carrega pela segunda vez a responsabilidade de representar Jesus Cristo na encenação que já se afirmou como uma tradição na vivência cristã da paróquia de Anta.

Este jovem andou sempre na Catequese nesta paróquia, fez o crisma e já é acólito há alguns anos

pelo que vive intensamente a vida cristã, ou como o próprio diz: "faço por isso". Assim, considera que "não é muito complicado fazer esta personagem, pelo menos para quem costuma ler ou ouvir passagens bíblicas. É uma questão de se estar atento à leitura e análise que se faz, só é preciso um bocadinho de concentração e de trabalho".

Apesar de tudo, Nuno Faria considera que interpretar esta personagem "é uma responsabilidade um bocadinho grande, embora na encenação toda a gente seja importante, pois eu estou dependente dos outros, se eles actuarem bem eu também actuo. Agora, é verdade que sou eu que tenho mais texto para decorar, que falo mais..."

Para poder encarnar melhor a figura de Jesus o jovem não se importou de sofrer uma grande mudança de visual, tal como qualquer grande actor, pelo que deixou crescer o cabelo e a barba. Aliás, foi esta mudança de visual que, no ano passado, mais impacto teve junto das pessoas, como explica: "as pessoas estranharam um bocadinho a minha diferença de visual, mas quando souberam a razão da mesma até aceitaram muito bem".

Quanto à reacção do público, ano passado, "foi boa, porque a encenação foi um pouco diferente dos outros anos, mas penso que as pessoas gostaram imenso daquilo que viram".

Para este ano e com as novas alterações, na véspera do espectáculo o actor mostrava-se confiante esperando que tudo corresse "ainda melhor". Mas, apesar de ter mais experiência, Nuno Faria confessou que "o nervosismo, pelo menos antes de fazer a primeira cena, vai ser sempre o mesmo".

Sandra Soares

## VENDE-SE. ESPINHO

1.º - T4 DÚPLEX c/ 236 m2 (junto à Igreja), na Rua 18 c/ terraço 30,9 m2 + garag, indiv.  
2.º - T3 c/ 133 m2 (virado a sul em frente ao jardim do Tribunal) na Rua 19/24 c/ arr. + garag.

Trata o próprio - Aceitam-se permutas

Tlms. 964247676 / 964177996

RESTAURANTE CHAFARRICA CARDOSO & CAETANO, LDA.

Com o famoso Arroz de Marisco Especial e o Polvo Assado no Forno

R. 43 n.º 288 (ângulo da R. Golfe) 4500 Espinho Telef. 22 734 37 33

*Páscoa Feliz*

João Alves N. Tavares

*Páscoa Feliz*

MECÂNICA DE AUTOMÓVEIS

Oficina: Além do Rio - Anta Tel. 22 734 70 88

Residência: Rua 4 N.º 1487 Tel. 22 734 16 92

4500 ESPINHO

ELECTRO INSTALADORA

ANTÓNIO F. FORTUNA DOS SANTOS

INSTALAÇÕES REPARAÇÕES MONTAGENS

MATERIAL ELÉCTRICO

*Páscoa Feliz*

RUA 30 N.º 953 - ESPINHO • TEL.: 22 731 06 63

RESTAURANTE SNACK-BAR MARISQUEIRA

RETORNADO

SOB A GERÊNCIA DE A. MAGALHÃES

PARA BONS APRECIADORES ESTA CASA OFERECE-LHE TODA A QUALIDADE DE GRELHADOS NA BRASA, PEIXES E CARNES, ASSADOS NO FORNO, BACALHAU, LINGUADO, VITELA E CABRITO

*Deseja a todos os seus Clientes e Amigos*

*Páscoa Feliz*

Rua 23 com Av. 2 - Telef. 22 734 25 80 • 4500 ESPINHO

CAFÉ RESTAURANTE

CASARÃO DO EMIGRANTE

de Orlando Ferreira dos Santos

TELEFONE, 22 734 40 01

PRAIA — PARAMOS 4500 ESPINHO

*Deseja a todos os seus clientes e amigos*

*Páscoa Feliz*



Espinho, 1		Freamunde, 1	
Estádio Comendador Manuel de Oliveira Violas			
Cartões	Subst	Cartões	Subst
A	V	A	V
<b>AS EQUIPAS</b>			
Sérgio Leite	Lekue		
João (cap.)	Carlos Oliveira		
Girando	Nélson		
Armando	Mbelé		
Marafona	Casablanca		
Carlos Miguel	Bosungwa		
Mickey	Jefferson (cap.)	85'	
Vitor Covilhã	Alain	70'	
	César	89'	
46'	Maciel		
59'	Alí		
46'			
Carlos Garcia		José Luis Romero	
46'	Aldemir	Miguel Gama	70'
46'	Marcão	Sadió	85'
59'	Marcelo	Vário	89'
	Rui Pedro	Almansa	
	Paulo Serrão	José Alberto	
	Ricardo Martins	César	
	Ido	N'tsunda	
Ao intervalo: 0-1			
Golos: 1-1 - Marcão (80')		Golos: 0-1 - Eta Arrey (39')	
Árbitro: Jacinto Paixão (Évora)			
Luís Marcelino e João Al-Al			
4.º árbitro: Pedro Proença			



# Malapata continua!

O 'do mal o menos' começa a ser demasiado! Os 'tigres' voltaram a empatar no seu terreno e a mostrar grandes dificuldades em alcançar, perante o seu público, uma vitória. A verdade é que tudo fizeram para conseguir os três pontos, mas o rumo dos acontecimentos ditam que a sorte tem estado arredada do Estádio Comendador Manuel de Oliveira Violas.

**Manuel Proença** (texto)  
**Nuno Alves** (fotos)

O Sporting de Espinho não entrou muito bem no jogo, ao contrário daquilo que havia acontecido noutros encontros disputados no Estádio Comendador Manuel de Oliveira Violas. O Freamunde, por sua vez, mostrou-se mais perigoso

e ofensivo logo nos minutos iniciais demonstrando, claramente, que não estava em Espinho para defender e fechar-se no seu meio-campo.

Os 'tigres', perante a determinação imposta pela turma da 'capital do móvel', tentavam, aos poucos assumir o controlo das movimentações, conseguindo-o alguns minutos de-

pois do início da partida.

O primeiro grande sinal de perigo foi dado por Vitor Covilhã, aos seis minutos, com um espectacular remate de fora da grande-área, ao qual correspondeu muitíssimo bem o guarda-redes, Lecue.

Este foi o primeiro sintoma de que o Sporting de Espinho estava a tomar conta do jogo, usando as

jogadas pelos laterais, principalmente pelo direito, criando bastante perigo junto à zona do Freamunde. Os 'tigres', com algumas lançadas para a defesa do seu último reduto, conseguiram evitar o último reduto, mas não

**Ouvivesaria**  
**Pedra Preciosa**  
Deseja a todos os seus Clientes e Amigos  
**Páscoa Feliz**  
C. Comercial Solverde II - Loja 3 - 4500 Espinho  
Telefone 02 734 66 28

**A LIDERANÇA IMOBILIÁRIA**  
**RÉPLICA**  
SOC. DE MEDIAÇÃO IMOBILIÁRIA, LDA.  
AMI1151

**ESPINHO**  
**T4 DÚPLEX - PRAIAS**  
Novo. Pronto a habitar. Em condomínio fechado. 210 m2 área coberta, ótima sala c/ lareira, quartos c/ 18 m2, 2 saos suite + 2 banhos. Grande cozinha totalmente equipada. Pavimentos em soalho, 100 m2 de terreno envolvente c/ vistas. UM ARTIGO ÚNICO. UM VALOR SEGURO!!!  
Ang: 213054A

**LOJAS - À RUA 19**  
Em prédio recente. Prontas a ocupar. Várias áreas. Grandes montras. Localização privilegiada. Últimas para venda.  
Ang: 213061A

Informe-se pelos telex.: Telef. 227313263 / 938805210

**Mon Cherry**  
Salão de Chá - Pastelaria

Servimos refeições económicas  
de 2.ª a 6.ª-feira • 500€

Especialidades:  
Torta de Noz • Profiteroles  
Todo o tipo de bolos de aniversário e casamento

Deseja a todos os seus estimados Clientes  
**PÁSCOIA FELIZ**

Rua 18, 680 - 4500 Espinho • Tel. 227313263

**provoivas**  
Espinho

Nesta Páscoa visite-nos e surpreenda-se com a nossa coleção de vestidos e fatos de comunhão  
**Páscoa Feliz**

PROPOSTAS E OPÇÕES - Comércio de Vestuário, Lda.  
Rua 12, n.º 617 - 4500 Espinho • Tel. 227321645

**A. M. Mascarenhas**  
**Cabaleiros**

Deseja a todos os seus Clientes e Amigos  
**Páscoa Feliz**

RUA 31 N.º 927 - 4500 ESPINHO  
TELEF. 22 734 78 70

**Lavandaria MARSOL**

ENTREGAS E RECOLHAS AO DOMICÍLIO

HIGIENE - QUALIDADE - TECNOLOGIA - SEGURANÇA  
LIMPEZA A SECO DE TODO O GÉNERO DE CORTINAS, BORDADOS E TOALHAS DE LONA, VESTIDOS DE COMUNHÃO, ARRAIOLOS, ANTILOPES, E DEBRIE

**Páscoa Feliz**

Rua 33 N.º 933 - 4500 ESPINHO • Tel. 227313263



seguentes junto da baliza. Aos 15 minutos, os espinhenses tiveram outra oportunidade. Marafona isolou-se, mas o passe de cabeça para o miolo da área, onde se encontrava Maciel, não lhe saiu nas melhores condições.

Aos 18 minutos, o Freamunde, através de Jefferson rematou às malhas laterais da baliza à guarda de Sérgio Leite, deixando, aqui, um sinal de que, apesar de condenado à descida de Divisão, não iria tornar fácil a tarefa dos espinhenses.

Aos 25 minutos, Ali Omari aproveitou bem um passe de Vitor Covilhã, entrou pela direita e obrigou o guarda-redes a fazer boa defesa. Logo de seguida, na marcação do pontapé de canto, Maciel fez um grande remate salvo pelo guarda-redes, de novo.

Aos 32 minutos, Mickey fez um espectacular passe para Marafona, na esquerda e este fez mais um passe para Ali que acabou por rematar por cima da baliza.

Com tantos falhanços, a regra (quem não marca sofre) acabou por se confirmar: aos 40, após uma monumental fífla da defesa dos 'tigres', Filipe cruzou para Eta Arrev, que fez o golo.

Depois do golo, o Espinho foi para cima da defesa do Freamunde, desperdiçando inúmeras oportuni-



dades de golo. A segunda parte começou com Carlos Garcia a fazer nova aposta no ataque, introduzindo em jogo o melhor marcador dos 'tigres', Marcão e o extremo-esquerdo, Aldemir. Foi uma troca por troca que pretendeu dar mais acutilância ao seu ataque, refrescando aquela zona ofensiva.

Aos 50 minutos, Vitor

Covilhã foi derrubado por Casablanca dentro da grande-área, mas Jacinto Paixão não entendeu que o médio ofensivo dos espinhenses tivesse sido derrubado em falta.

Dois minutos depois, Sérgio Leite viu o perigo rondar a sua baliza quando, num livre, Eta Arrev, com um potente remate,

fez passar a bola por cima da trave.

O Freamunde fechou-se completamente, dado a grande ofensividade do seu adversário e apostou no contra-ataque, onde ia criando perigo e alguns embaraços à defesa dos espinhenses.

Aos 63 minutos, Jacinto Paixão deixou passar em claro mais outra grande pena-

lidade. Aldemir foi agarrado dentro da área. Esta falta ainda foi mais visível do que a anterior. Logo a seguir, na 'boca' da baliza, Armando não conseguiu fazer o golo.

Aos 80 minutos, finalmente, Marcelo isolou Marcão, no corredor central da área e fez o empate (1-1).

No último minuto, Aldemir, de cabeça, quase fazia o

golo, se não fosse a grande intervenção do guarda-redes.

O resultado é injusto já que a equipa liderada por Carlos Garcia apresentou um substancial caudal ofensivo, com jogadas de grande perigo. No entanto, castiga-

a, pela falta de objectividade no que respeita à concretização.



Deseja a todos os Clientes, Amigos e Fornecedores uma Páscoa Feliz

A Gerência

## Café-Gelataria ESQUIMÓ

AUGUSTO SÁ ALVES, LDA.

Fabricantes de gelados italianos artesanais desde 1975  
Serviço de refeições rápidas e vendas para fora

Largo 25 de Abril • Rua 2 n.º 51/57  
4500-259 Espinho  
Telef./Fax: 22 734 09 74

## ESCOLA DELTA

deseja-lhes  
uma doce e feliz  
PÁSCOA



Rua 31, n.º 684 - 1.º - 4500 ESPINHO

## Gabinete de Radiologia de Espinho

DR. JORGE NUNES DE MATOS  
DR.ª MARIA DO CARMO VASCONCELOS  
DR.ª HELENA CUNHA

Médicos especialistas:

Raios X - Radiologia Dentária - Ecografia - Mamografia - Densitometria Óssea (D.E.X.A.)

Acordos com: ADSE, SAMS, PORTUGAL TELECOM, PSP, GNR, CGD, ACASA, MINIST. JUSTIÇA, CTT, MEDIS e SNS

Consultório: R. 20 n.º 1436 r/c Dt.º • Telef. e Fax 227341975 - 227314650  
Horário: das 09h00 às 12h00 e das 14h00 às 19h00

## ESPINHO T2+1

Excelentes áreas, como novo, R. 35/28 (perto do Hospital), ótimas varandas, garagem.

## ESPINHO T1

Novo, junto ao liceu, excelentes áreas, garagem, lareira, aquecimento eléctrico.

## ESPINHO T1, T2, T3 e LOJAS

No centro de Espinho

ÓPTIMOS PREÇOS

**CGR**

AMI 1817

96 424 1942  
96 634 4404  
96 611 6732

## PIZZARIA - HAMBURGARIA ESPINHO BURGER

gerência de João Freitas

PIZZAS:  
Vegetariana  
Frango Pizza  
Península  
Espinho Burger

SNACK-BAR:  
Francesinhas (diversas)  
Cachorros (diversos)  
Tostas (diversas)  
Prego em Prato

HAMBURGUER'S:  
Espinho Burger  
Burger  
Galinha  
Salsichão  
Camarão  
Vegetariano

## EQUICONTAS

FREITAS & FILHOS, LDA.

CONTABILIDADE E SEGUROS

SEGUROS DE TODOS OS RAMOS

Agente:

VICTÓRIA • EUROPEIA • AXA

Av. 24 N.º 1019 - Salas B e C  
Telef. e Fax 227311208 - 227312986 - 4500 ESPINHO

## CERVEJARIA MARISQUEIRA ESPINHOMARZ

gerência de João Freitas

ESPECIALIDADES:  
Arroz de Marisco  
Açorda de Marisco  
Feijoada de Marisco  
Massa de Marisco  
Puré de Marisco  
Gambas à Brás  
Caldeirada de Peixe  
Espetada de Marisco  
Espetada de Lulas

## CERVEJARIA MARISQUEIRA ESPINHOMARZ

gerência Irmãos Freitas

MARISCOS:  
Camarão da Costa  
Gamba Média  
Lagosta  
Navalheira  
Sapateira  
Percebe  
Amêijoia

GRELHADOS:  
Camarão Gigante  
Camarão Tigre  
Lagosta

Rua 2, n.º 799  
Tel. 22 734 42 43

Rua 2, n.º 827  
Tel. 22 734 36 56

R. 8, 805 - Edif. Palmeiras - Loja 12 - Espinho • Tel. 22 734 56 16



# Carlos Garcia triste com empate

O treinador do Sporting de Espinho estava triste, pois a sua equipa não foi além de um empate no seu reduto. Por isso, o técnico dos espinhenses considerou "o resultado inglório para tanto esforço, tanto caudal ofensivo e oportunidades apresentados pela nossa equipa. Repetiu-se o 'drama' de não concretizar as oportunidades que são criadas. Isto penaliza-nos!"

**Manuel Proença**

**C**arlos Garcia estava convicto de que, ao intervalo, julgou que merecíamos estar numa situação de vantagem

# "Resultado inglório!"

quando é o nosso adversário que se apresenta a vencer por 1-0. Tivemos de apelar ao carácter, grande esforço e profissionalismo dos jogadores para, na segunda parte, com querer se conseguir, no mínimo, a igualdade".

No entanto, o técnico dos 'tigres' sublinha que "por parte do grupo mostramos, além da qualidade e do caudal ofensivo, muita vontade de ganhar".

Sobre a arbitragem e as queixas de José Romero, Carlos Garcia disse:

"Penso que isso é atrair areia para os olhos das pessoas. Não farei qualquer comentário sobre a arbitragem. No domingo anterior sentimo-nos lesados e desta vez verificamos que, em dois ou três lances não ajuizou bem".

Questionado sobre as duas grandes penalidades que ficaram por assinalar, Carlos Garcia sublinhou:

"Não quero comentar. Limito-me a apelar à tranquilidade e calma e não é momento para se falar sobre isso. Julgo, no entanto, que

não me parece que haja qualquer dúvida em relação a esses lances!"

O treinador do Sporting de Espinho mostra-se incrédulo com aquilo que tem acontecido nos jogos em casa - a falta de golos. "Sei que isso acontece em casa! Sei lá! Temos de elevar os índices de eficácia de modo a permitir-nos acertar na baliza. A nossa equipa, fora, talvez por os adversários subestimarem um pouco o nosso valor, consegue outra eficácia. Ai, quando existem mais espaços, temos tido a capacidade de sermos mais eficazes. Tenho dito que nos falta um homem de área com outro poder atlético. Precisávamos de ter alguém com menor qualidade técnica mas com outros atributos - forte no jogo aéreo".

Porém, a confiança nos bons ventos mantém-se. Por isso, Carlos Garcia diz que, "no sábado, vamos procurar dar continuidade aquilo que temos vindo a fazer fora de casa. A equipa tem apresentado outros níveis de eficá-



cia. Com o respeito que merecem todos os adversários, a Académica está ao nosso alcance. Temos presente no nosso íntimo a grande vontade de vencermos todos os jogos e o Campeonato atípico que estamos a fazer, permite-nos ter a veleidade de pensar que em Coimbra temos todas as condições para ganhar".

**José Romero:**  
"Senhor árbitro, por favor!"

O treinador do Freamunde, José Romero, estava irritado com a actualção do árbitro, Jacinto Pai-

xão. Romero reconheceu que "foi um encontro muito bem disputado pelas duas equipas, com vontade de fazerem as coisas bem. Porém, foi muito difícil. Senhor árbitro, por favor! Há um regulamento que não é preto e branco nem é branco e azul! As duas equipas estavam bastante pressionadas, mas não havia a necessidade! Os desportistas estavam a trabalhar e a lutar! Foram os cartões amarelos e as faltas, e faltas e faltas!... Sou profissional há muitos anos e nunca vi como isto. Não quero dizer que o árbitro o tenha feito para prejudicar intencional-

mente o Freamunde".  
Por fim, Freamunde a equipa "que tinha marcado uma quantidade extraordinária de golos, acabou por sofrer golos loucos".  
A primeira parte foi muito difícil de ganhar. Chegamos ao intervalo e não tínhamos conseguido marcar. Poderíamos ter conseguido marcar mais objectivos e marcar mais golos. Não aproveitei os momentos que me passaram.

**LABORATÓRIO**  
Rua 25, n.º 253  
Telefone 22 731 29 87  
ESPINHO

*Justino Godinho, Lda.*  
**PRÓTESE DENTÁRIA**

*Deseja a todos os estimados Clientes e Amigos*  
**Páscoa Feliz**

Aberto todos os dias úteis, das 8h30 às 12 e das 13 às 18 horas, excepto às sextas-feiras que encerra às 16 horas

**MÓVEIS SOUSA**

*Pereira de Sousa & Costa, Lda.*  
**Deseja a todos os seus Clientes e Amigos**  
**Páscoa Feliz**

Rua 23 n.ºs 445 e 450 Telef. 22734 05 61 4500 ESPINHO  
Rua 14 n.º 896 Telef. 22731 0609

**CO**

**Quanto Baste Inter**

Rua 19 n.º 849  
4500-254 ESPINHO  
Tel. 227 321 523  
Fax 227 321 646

**A boa confeitaria é aquela que oferece qualidade aos seus clientes...**

**Especializada em:**  
Pão-de-Ló e Regueifa (Folar)  
**Fabrico tradicional de 3 gerações**

**CONFÉITARIA**  
**Pá velha**

Ângulo das Ruas 16 e 23 - Apartado 187 - 4502 Espinho Codex • Telef. 227330622

*Deseja a todos os seus estimados Clientes e Amigos* **PASCOA FELIZ**

**Vila Real**

CRISTAIS - Atlantis - Kosta Boda - Swarovski  
PORCELANAS - Vista Alegre  
BOMBONARIA  
*Grande sortido de amêndoas*

RUA 16 N.º 688 • ESPINHO



# CASINO ESPINHO

En accord avec Lévon Sayan

# Charles Aznavour



28  
de  
Abril

Tel. 22 733 55 00

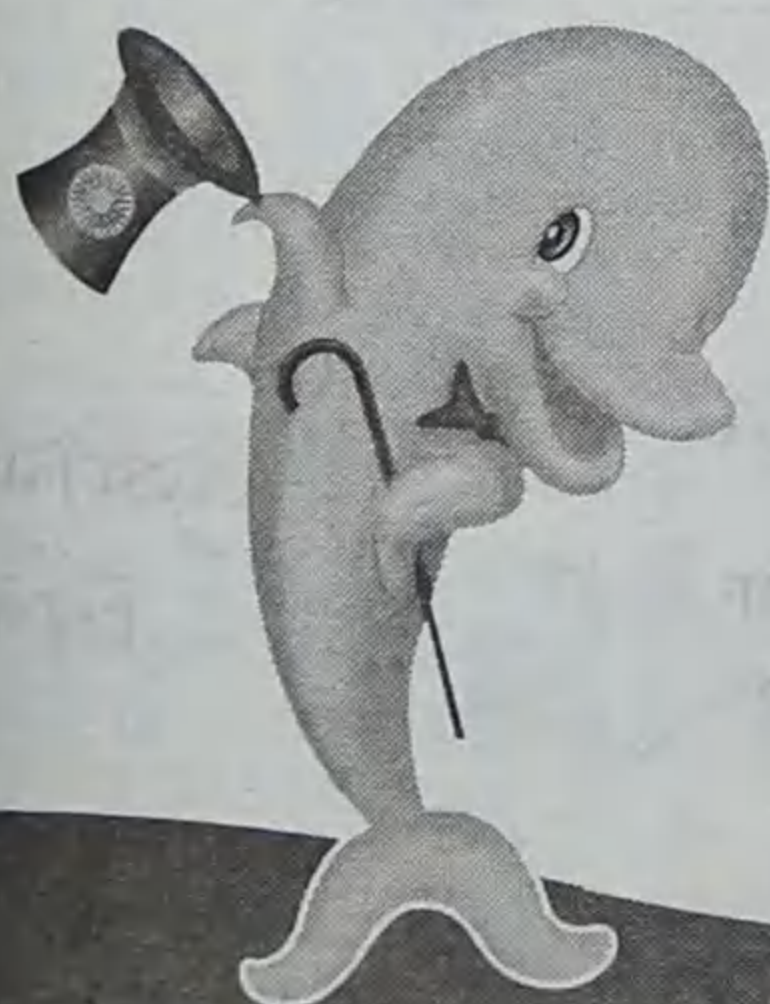

*Os Melhores Momentos*



## II Liga

### Resultados

Setúbal-Nacional	2-2
Santa Clara-Felgueiras	2-1
Rio Ave-Ovarense	4-1
Chaves-Leça	4-1
Maia-Imortal	1-0
Naval-Varzim	0-0
Espinho-Freamunde	1-1
Penafiel-Académica	1-0
Marco-Lamas	3-2

### Próxima Jornada

Felgueiras-Nacional
Ovarense-Santa Clara
Leça-Rio Ave
Imortal-Chaves
Varzim-Maia
Framunde-Naval
Académica-Espinho
Lamas-Penafiel
Marco-Setúbal

### Classificação

	J	V	E	D	M-S	P
Sta. Clara	27	16	4	7	48-31	52
Varzim	27	15	6	6	40-22	51
Penafiel	27	15	5	7	38-23	50
Maia	27	14	7	6	42-31	49
Setúbal	27	14	6	7	49-35	48
Rio Ave	27	13	7	7	50-28	46
Nacional	27	13	6	8	45-40	45
Naval	27	11	5	11	43-37	38
Académica	27	11	4	12	39-42	37
Leça	27	11	3	13	31-44	36
U. Lamas	27	10	6	11	38-45	36
Ovarense	27	10	3	14	33-41	33
Chaves	27	6	12	9	27-34	30
Marco	27	8	5	14	35-54	29
<b>Espinho</b>	<b>27</b>	<b>6</b>	<b>11</b>	<b>10</b>	<b>30-31</b>	<b>29</b>
Felgueiras	27	6	8	13	31-40	26
Freamunde	27	5	5	17	24-47	20
Imortal	27	3	9	15	19-37	18

### Marcadores

Brandão (Santa Clara)	..... 21
Hugo Henrique (Rio Ave)	.... 18
Dario (Académica)	..... 18
Welder (Marco)	..... 13
<b>Marcão (Espinho)</b>	<b>..... 11</b>
Ico (Nacional)	..... 10
Fabricio (Nacional)	..... 10
Evandro (Rio Ave)	..... 10
Cássio (Maia)	..... 10
<b>Jójo (Espinho)</b>	<b>..... 5</b>
<b>Paulão (Espinho)</b>	<b>..... 4</b>
<b>Vitor Covilhã (Espinho)</b>	<b>..... 3</b>
<b>Ali (Espinho)</b>	<b>..... 2</b>
<b>Carlos Miguel (Espinho)</b>	<b>..... 1</b>
<b>Marafona (Espinho)</b>	<b>..... 1</b>
<b>Armando (Espinho)</b>	<b>..... 1</b>
<b>Mickey (Espinho)</b>	<b>..... 1</b>

Feirense	27	13	7	7	43-32	46
Pombal	27	13	5	9	40-30	44
Torreense	27	12	8	7	30-31	44
Ac. Viseu	27	13	5	9	34-24	44
O. Bairro	28	11	7	10	41-33	40
U. Coimbra	27	10	5	12	32-38	35
Vilafranquense	28	9	7	12	36-33	34
Marinhense	28	9	7	12	36-41	34
Alcains	27	9	5	13	37-40	32
Caldas	28	8	7	13	34-46	31
Arrifanense	28	7	7	14	29-47	28
Torres Novas	27	6	8	13	31-54	26
Águeda	28	5	9	14	31-47	24
Cucujães	28	4	10	14	28-51	22
Lourinhense	27	4	5	18	25-59	17

Rebordosa	27	12	8	7	34-30	44
Tirsense	27	11	7	9	33-29	40
Avintes	27	12	4	11	42-44	40
Moncorvo	27	10	10	7	45-41	40
Ribeirão	27	10	8	9	42-36	38
Amarante	27	10	7	10	34-34	37
Pedrouços	27	10	6	11	40-41	36
Lousada	27	10	5	12	34-38	35
Lamego	27	9	7	11	26-31	34
Fiães	27	9	5	13	34-37	32
Rio Tinto	27	7	10	10	37-34	31
P. Brandão	27	6	7	14	32-64	25
S. Martinho	27	6	4	17	25-56	22
Lixa	27	5	6	16	24-43	21

Mangualde	27	9	8	10	28-26	35
Anadia	27	8	10	9	27-31	34
Sátão	27	8	9	10	25-29	33
Mirandense	27	9	6	12	23-34	33
F. Algodres	27	6	12	8	23-34	33
Avanca	27	8	8	11	30-32	32
O. Frades	27	6	13	8	27-32	31
Guarda	27	6	12	9	23-28	30
Gouveia	27	5	6	15	26-44	24
Lousanense	27	2	7	18	14-48	13

### Próxima jornada

Oliveirense-Pombal
Águeda-Sp. Covilhã
Vilafranquense-Ac. Viseu
Sanjoanense-Torreense
Feirense-Torres Novas
Fátima-Marinhense
Lourinhense-Arrifanense
U. Coimbra-Ol. Bairro
Alcains-Cucujães
Caldas (folga)

### Próxima jornada

Rio Tinto-Lousada
Vila Real-Ribeirão
P. Brandão-T. Moncorvo
Lixa-D. Sandinenses
S. Martinho-Esmoriz
Tirsense-Pedrouços
P. Rubras-Fiães
Amarante-Sp. Lamego
Rebordosa-Avintes

### TERCEIRA DIVISÃO

#### Série B - Resultados

Avintes-Lousada	..... 1-0
Ribeirão-Rio Tinto	..... 1-1
Torre Moncorvo-Vila Real	..... 0-0
D. Sandinenses-P. Brandão	..... 2-0
Esmoriz-Lixa	..... 2-0
Pedrouços-S. Martinho	..... 4-0
Fiães-Tirsense	..... 1-1
Sp. Lamego-P. Riubras	..... 1-1
Rebordosa-Amarante	..... 2-1

### Série C - Resultados

Ol. Hospital-F. Algodres	..... 3-2
Lousanense-Avanca	..... 1-0
Sátão.Ol. Frades	..... 2-0
Mangualde-Valecambrense	..... 3-0
Cesarense-Sourense	..... 3-0
S. Roque-Guarda	..... 1-3
Anadia-P. Castelo	..... 3-1
Estarreja-Gafanha	..... 2-0
Gouveia-Mirandense	..... 0-1

### Classificação

	J	V	E	D	M-S	P
Vila Real	27	15	6	6	44-30	51
D. Sandinenses	27	14	8	5	53-25	50
Pedras Rubras	27	13	8	6	62-35	47
Esmoriz	27	12	8	7	39-32	44

### Classificação

	J	V	E	D	M-S	P
Sourense	27	16	8	3	45-25	56
O. Hospital	27	15	8	4	40-18	53
Cesarense	27	14	8	5	48-29	50
Valecambrense	27	14	6	7	40-29	48
Estarreja	27	11	11	5	36-24	44
S. Roque	27	12	5	10	37-37	41
P. Castelo	27	11	6	10	39-29	39
Gafanha	27	8	12	7	32-27	36

## TOTOBOLA

Concurso dos Órgãos de Informação n.º 15/2001, relativo a 15 de Abril de 2001. Prognóstico "Defesa de Espinho", Redacção Desportiva:

- Campomaiorense-P. Ferreira
- Marítimo-Belenenses
- Guimarães-Boavista
- Sporting-E. Amadora
- Alverca-U. Leiria
- Gil Vicente-Beira Mar
- Salgueiros-FC Porto
- Aves-Sp. Braga
- Felgueiras-Nacional
- Ovarense-Santa Clara
- Leça-Rio Ave
- Académica-Espinho
- U. Lamas-Penafiel
- Marco-Setúbal

### I LIGA

#### Resultados

Sp. Braga-P. Ferreira	..... 2-2
Belenenses-Campomaiorense	..... 1-1
Benfica-Marítimo	..... 3-0
Boavista-Farense	..... 1-0
E. Amadora-V. Guimarães	..... 0-2
U. Leiria-Sporting	..... 2-0
Beira Mar-Alverca	..... 0-0
FC Porto-G. Vicente	..... 2-0
D. Aves-Salgueiros	..... 0-3

#### Classificação

	J	V	E	D	M-S	P
Boavista	27	17	8	2	48-15	59
FC Porto	26	16	4	6	51-23	52
Sporting	27	16	4	7	49-31	52
Braga	27	14	9	4	47-33	51
Benfica	27	14	6	7	46-29	49
Belenenses	27	11	8	8	31-27	41
U. Leiria	27	10	10	7	33-33	40

### SEGUNDA B

#### Zona Centro - Resultados

Sp. Covilhã-Oliveirense	..... 1-0
Ac. Viseu-Águeda	..... 2-0
Torreense-Vilafranquense	..... 0-0
Torres Novas-Sanjoanense	..... 2-1
Marinhense-Feirense	..... 0-1
Arrifanense-Fátima	..... 0-2
Ol. Bairro-Lourinhense	..... 2-0
Cucujães-U. Coimbra	..... 1-0
Caldas-Alcains	..... 1-0
Sp. Pombal	..... (folga)

#### Classificação

	J	V	E	D	M-S	P
Oliveirense	28	19	4	5	58-24	61
Covilhã	27	17	6	4	47-18	57
Sanjoanense	28	17	4	7	54-36	55
Fátima	27	14	6	7	52-33	48

#### Próxima jornada

Campomaiorense-P. Ferreira
Marítimo-Belenenses
Farense-Benfica
V. Guimarães-Boavista
Sporting- E. Amadora
Alverca-U. Leiria
Gil Vicente-Beira Mar
Salgueiros-FC Porto
D. Aves-Sp. Braga

### SEGUNDA B

#### Zona Sul - Resultados

Sp. Covilhã-Oliveirense	..... 1-0
Ac. Viseu-Águeda	..... 2-0
Torreense-Vilafranquense	..... 0-0
Torres Novas-Sanjoanense	..... 2-1
Marinhense-Feirense	..... 0-1
Arrifanense-Fátima	..... 0-2
Ol. Bairro-Lourinhense	..... 2-0
Cucujães-U. Coimbra	..... 1-0
Caldas-Alcains	..... 1-0
Sp. Pombal	..... (folga)

#### Classificação

	J	V	E	D	M-S	P
Oliveirense	28	19	4	5	58-24	61
Covilhã	27	17	6	4	47-18	57
Sanjoanense	28	17	4	7	54-36	55
Fátima	27	14	6	7	52-33	48



**NOIVAS  
ACOMPANHANTES  
COMUNHÕES  
LINGERIE  
PRÉ-MAMÃ**

• **ENXOVAIS PARA NOIVA E COMUNHÕES**  
RUA 12, Nº 589 - TELEFONE 22 734 42 03 — 4500 ESPINHO



COLEÇÃO  
PRÓPRIA  
DE VESTIDOS  
DE NOIVA  
E COMUNHÃO

ALTA MODA  
NACIONAL  
E ESTRANGEIRA

FATOS PARA  
NOIVO

*M. Luíza Henriques, Limitada*

**ONDE PODERÁ VESTIR DIFERENTE**

RUA 19, Nº 318 - TELEFONE 22 734 42 03 - 4500 ESPINHO

Clínica Médica  
N. S.ª da Ajuda, L.ª  
Rua 16 n.º 789 — 4500 ESPINHO  
Telefs. 22 734 26 95 - 22 734 82 73  
Fax 22 732 03 42



**Deseja aos seus doentes e amigos uma Páscoa Feliz**

**CLÍNICA GERAL**  
DR.ª ILDA LAGOA  
DR. MÁRIO ALBUQUERQUE

**PEDIATRIA**  
DR. JOSÉ LUÍS PERALTA  
DR. FLÁVIO LARANJEIRA  
DR. JOSÉ CARLOS SISTELO

**CARDIOLOGIA**  
DR. BERNARDO FERRÃO

**NUTRIÇÃO**  
DR. NUNO FERREIRA  
DR.ª ANA PRATA

**GINECOLOGIA/OBSTETRICIA**  
DR.ª JOANA SANTOS

**ORTOPEDIA**  
DR. MATOS OLIVEIRA

**UROLOGIA**  
DR. BESSA MOREIRA

**DERMATOLOGIA**  
DR. ARMANDO BRANDÃO

**PSIQUIATRIA**  
DR. JOÃO PAIS

**PSICOLOGIA**  
DR. VITOR VIANA

**ORL**  
DR. RAMALHO GUEDES

**CIRURGIA**  
DR. DOMINGOS RODRIGUES

**MEDICINA DESPORTIVA**  
DR. JOSÉ LUIS PERALTA  
DR. BASIL RIBEIRO

**MEDICINA DO TRABALHO**  
DR. JOÃO RIBEIRO

**ANÁLISES CLÍNICAS**  
DR.ª SUSANA PINTO

**ENFERMAGEM**  
MANUEL PAULO MOUTINHO  
ALFREDO GOMES FERREIRA  
SÓNIA CRISTINA AUGUSTO  
MARIA FILOMENA FERREIRA  
ANABELA MENDES  
SANDRA ANÉCIA  
SANDRA NUNES



Futsal - II Divisão/Série 1

# Nem sempre os números falam... verdade!

A Novasemente recebeu no sábado a equipa do Boavista a contar para a 25.ª jornada do Campeonato Nacional da II Divisão - Série 1, em Futsal, e saiu derrotado por 4-1, o que nos pareceu um pouco exagerado face ao desempenho de ambos os conjuntos.

Alberto Monteiro (texto)  
Nuno Alves (foto)

Sabia-se, à partida, das dificuldades neste encontro para os espinhenses, frente ao mais sério candidato à subida à I Divisão, que vinha também com o orgulho ferido depois de primeira volta ter sofrido um empate no Porto.

É também claro que a formação de Esmojães jogava uma cartada importante neste encontro na tentativa de chegar ao terceiro lugar e talvez tenha sido esse o factor determinante face à responsabilidade de vencer.

Numa primeira parte bastante disputada o sinal mais pertenceu aos portuenses, que logo aos seis minutos inauguraram o marcador demonstrando para o que vinham, ou seja vencer e não perder o 'comboio' para o líder, Universidade de Trás-os-Montes. Os pupilos de Óscar Pereira reagiram mas o último passe não entrava e as oportunidades iam-se desperdiçando, pelo que chegou ao intervalo com o 1-0 favorável ao Boavista.

No segundo tempo, e apesar do juntar de esforços, era notório o sub-rendimento de algumas pedras fulcras dos espinhenses que estavam em dia não cometendo erros pouco habituais, que originaram o segundo golo



ao Boavista. Na marcação de um pontapé de canto, a Novasemente por intermédio do seu guarda-redes Rui em lance estudado marcou, a exemplo do que havia feito no Porto no jogo da primeira volta - o seu nono golo da época.

Acreditou-se que era possível dar a volta ao marcador, mas do outro lado estava uma equipa que bastante concentrada soube aproveitar os erros da Novasemente que pouco depois sofreu o terceiro golo.

Na parte final, quando já nada havia a perder, assistiu-se à habitual substituição do guarda-redes por mais um jogador de campo, mas as coisas continuaram a não sair bem e quando não se marca sofre-se e o Boavista uma vez mais aproveitou para colocar um ponto final. Quanto ao vencedor, em nossa opinião foi justo, embora por números dilatados.

A Novasemente alinhou do seguinte modo: Baltasar; Neca, Melo, Pe-

drinha e Mário João. Jogaram ainda: Rui(1), Zagala, Mário Rui, Magalhães, Peixoto, Zé e Miguel.

Com esta derrota caseira, a Novasemente desceu ao sexto lugar da tabela por troca com o Real Conchada.

No próximo sábado, uma curta deslocação ao Porto para defrontar o actual quarto classificado, a Mocidade da Arrábida (equipa satélite do Miramar), que na primeira volta veio a Espinho vencer. Sem dúvida um jogo difícil em perspectiva, embora o adversário venha de dois resultados negativos consecutivos e normalmente a equipa de Anta dá-se bem com o factor visitante...

**Resultados**

Novasemente-Boavista .....	1-4
Real Conchada-Touguinhó ...	8-2
Académica-Arreigada .....	4-6
Paredes-Módicus .....	6-5
Codal-Pioneiros .....	4-11
Alpendorada-Acad. Leça .....	11-4
UTAD-A. Criança .....	4-1
Moc. Arrábida-São Lázaro ....	1-3

**Classificação**

	P	J	V	E	D	F-C
UTAD	62	25	20	2	3	125-83
Boavista	58	25	18	4	3	155-72
Paredes	50	25	16	2	7	136-113
Moc. Arrábida	43	25	13	4	8	116-87
Real Conchada	41	24	12	5	7	109-83
Novasemente	40	25	12	4	9	90-80
São Lázaro	38	25	12	2	11	117-105
Académica	34	24	10	4	10	121-118
Alpendorada	33	25	9	6	10	105-92
Touguinhó	32	25	10	2	13	105-116
Módicus	31	25	10	1	14	105-105
Pioneiros	30	25	9	3	13	111-128
Arreigada	29	25	9	2	14	128-136
Acad. Leça	26	25	7	5	13	80-97
A. Criança	26	25	8	2	15	78-100
Codal	0	25	0	0	25	61-227

**Próxima jornada**

- Touguinhó-Boavista
- Arreigada-Real Conchada
- Módicus-Académica
- Pioneiros-Paredes
- Acad. Leça-Codal
- A. Criança-Alpendorada
- São Lázaro-UTAD
- Moc. Arrábida-Novasemente

**Novasemente (iniciados) dá goleada**

A equipa de iniciados da Novasemente deslocou-se no domingo a Albergaria-a-

velha para defrontar a Associação Juvenil de Angeja (seu principal adversário) e regressou com uma importante vitória, goleando inclusive por 5-0. Era uma partida com um carácter bastante importante para ambos os conjuntos, mas os pupilos de João Couto actuaram de tal forma concentrados que estavam imbatíveis. Apesar do ambiente adverso e das enormes dimensões do Pavilhão Municipal de Albergaria, a Novasemente foi sempre a equipa mais esclarecida e cedo inaugurou o marcador. Ao intervalo venia já por 3-0 sem margem para qualquer dúvida.

Na segunda parte, a toada dos espinhenses manteve-se, permitindo rodar todos os elementos disponíveis e concretizar mais dois golos, face a um adversário completamente desorientado, que sofreu duas expulsões lamentáveis - estamos a falar de iniciados!

Com este resultado, a Novasemente aumentou para cinco pontos a vantagem sobre o segundo classificado, precisamente o adversário neste jogo.



Ana Maria Maia Brandão, Lda.

FÁBRICA DE ALCATIFAS  
**IMPÉRIO**

OS MAIORES IMPORTADORES, REPRESENTANTES E DISTRIBUIDORES DOS MAIORES FABRICANTES DO RAMO. UMA ORGANIZAÇÃO AO SERVIÇO DO CONFORTO DO SEU LAR  
ALCATIFAS • TAPETES • REVESTIMENTOS • RELVAS ARTIFICIAIS  
CAPACHOS PVC • EXPOSIÇÕES • PASSADEIRAS • ALCATIFAS AUTO  
**VENDEMOS QUALIDADE**



TELEFS.: 22 732 33 70 - 22 732 53 41  
FAX: 22 732 53 78

Monte - 4500 PARAMOS - Espinho - Portugal



# Futebol popular Luta cada vez maior!

Está tudo muito confuso na I Divisão do Campeonato de Futebol Popular do Concelho de Espinho. Do segundo ao sétimo lugar ainda não se sabe bem quem fica à frente de quem!

Manuel Proença (texto)  
Nuno Alves (fotos)

Na I Divisão do Campeonato de Futebol Popular do Concelho de Espinho, apenas os Águias de Paramos vão 'passando' com alguma tranquilidade no primeiro lugar. No entanto, daí para baixo, tudo está muito confuso até ao antepenúltimo lugar.

As equipas, do segundo ao quinto lugar têm 18 pontos e o sexto e sétimo lugares têm, apenas, menos dois pontos! Por isso, a luta pelos três primeiros lugares está bem acesa e qualquer uma dessas equipas poderá vir para a cauda da tabela, não correndo, contudo, o risco de descer de Divisão.

Porém, em todos os encontros da I Divisão, o

mais surpreendente resultado foi o alcançado pelo Quinta de Paramos que, com o empate, fez com que o Rio Largo não passasse para a segunda posição da tabela classificativa.

No 'derby' do Bairro Piscatório, os Leões Bairristas levaram a melhor sobre o Cantinho da Rambóia, vencendo por 3-2. Grande jogo.

Na II Divisão, o Lomba, de Paramos, no campo da Seara, levou de vencida a turma do Juventude de Outeiros, mas apenas por 1-0!

Os paramenses ocupam, destacadamente, a liderança daquele escalão, com sete pontos de avanço sobre o segundo classificado, o Grupo Desportivo da Idanha que, por sua vez, levou de

vencida o Novasemente (3-2). O Império-Juventude da Estrada também se destacou pelos golos que foram conseguidos (4-2).

Na III Divisão, o líder, o Guetim, goleou o Estrelas da Ponte de Anta (6-2). No entanto, salienta-se a subida na classificação da equipa B dos Leões Bairristas, que venceram os Morgados por

2-0. No próximo fim-de-semana haverá uma paragem no Campeonato para se realizarem os quartos-de-final da Terceridade de Espinho, de alguns encontros em atraso.

Assim, no sábado, pelas 16 horas, realizam-se três encontros dos quar-



## O REPOSTEIRO

De: Armando e Celina

- Cortinas
- Tapeçarias
- Estores

CONFECÇÃO E COLOCAÇÃO DE TODO O TIPO DE CORTINAS

Rua 30 n.º 594 • Telef. 22 731 39 27 • Telem. 96-505 44 36



## RESTAURANTE

## CANASTRA

Deseja a todos os seus estimados

Clientes, Amigos, Fornecedores e Pessoal,

uma Páscoa Feliz

Rua 16 n.º 42 - 4500 - ESPINHO • Telef. 22 734 03 47

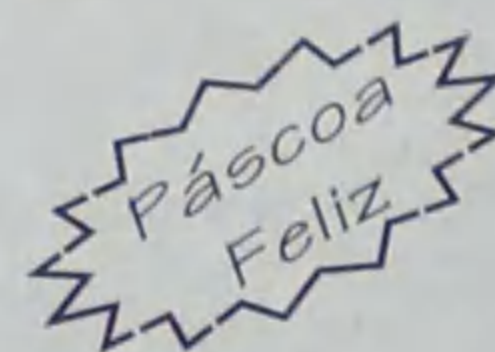

## LUIZ MEGRE BEÇA & CA., LDA.

CORRETORES DE SEGUROS

ESPECIALIZADOS EM SEGUROS INDUSTRIAIS, INCÊNDIO E LUCROS CESSANTES

RODRIGO COUTINHO, 39 - 6.º - 4100-100 PORTO  
22 68 50 • Telefax, 22 608 68 58

ESPECIALIZADOS EM SEGUROS

## O CAIPIRA



TRAVANCA - E

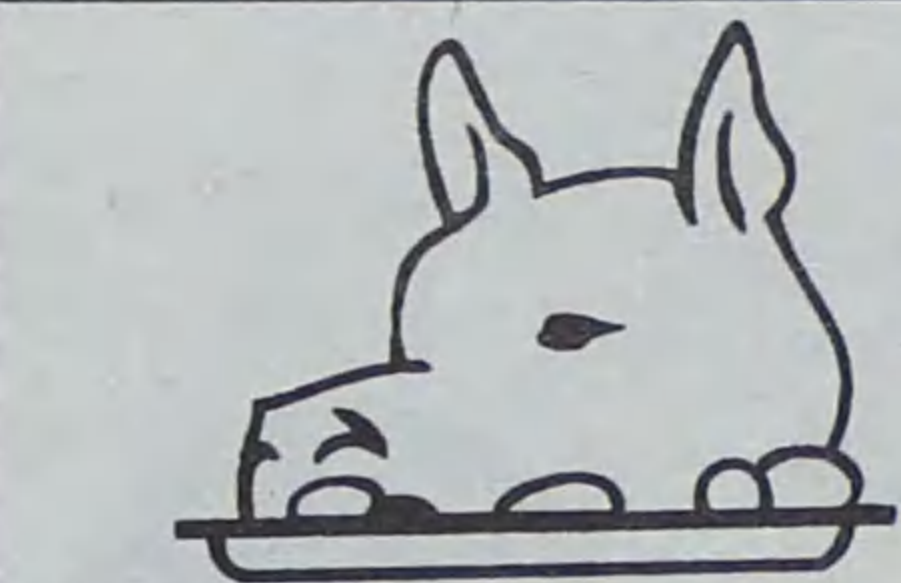

ADEGA REGIONAL O CAIPIRA, LDA.  
DE  
Eurico Elias Teixeira Diegas

Deseja a todos os seus Clientes e Amigos Páscoa Feliz

LUGAR DA ESTRADA - 4520 TRAVANCA - FEIRA  
TELEF. 256 33 25 53

Amigos Páscoa Feliz

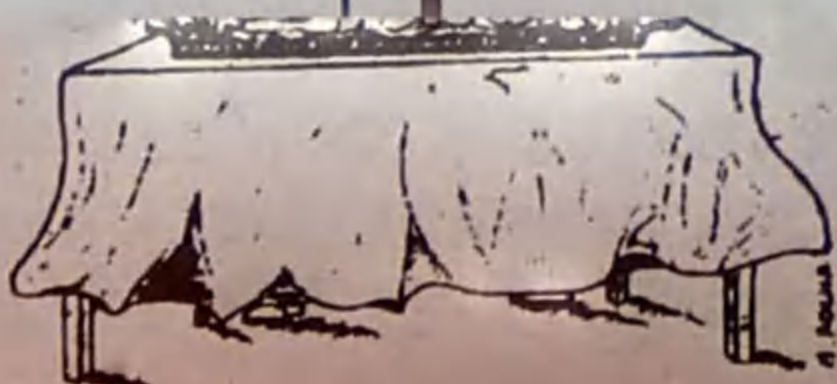



tos de-final da Taça Cidade de Espinho. Um dos jogos da Taça Cidade de Espinho, o Idanha-Águias de Paramos, fica adiado para uma data a designar pela Associação de Futebol popular do Concelho de Espinho.

Assim, no campo da Seara, em Silvalde, realiza-se o Império-Associação de Esmojães; no campo de Cassufas, os Magos de Anta defrontam o Quinto de Paramos; e no campo de Guetim, jogam o Rio Largo e o Novasamente.

No sábado jogam-se, também, alguns dos encontros em atraso, do Campeonato. Da I Divisão, realiza-se o Águias de Paramos-Leões Bairristas, às 15.30 horas, no campo do Regimento de Engenharia (REE).

No campo da Idanha, às 16 horas, realiza-se o encontro da II Divisão entre o Idanha e o Desportivo Regresso. Às 17.30 horas, no campo do REE realiza-se o jogo da 3ª jornada da III Divisão entre o Corga e o Estrelas Divisão.

**I Divisão  
14.ª Jornada**

Magos-Águias Anta .....	1-2
Anta-A. Esmojães .....	1-1

Leões-Cantinho .....	3-2
Q. Paramos-Rio Largo .....	2-2
Folga do Águias de Paramos	

**Classificação**

	P	J	V	E	D	F-C
Ág. Paramos	23	10	7	2	1	19-6
Leões	18	11	5	3	3	25-17
Rio Largo	18	11	5	3	3	15-9
Cantinho	18	12	5	3	4	29-21
A. Esmojães	18	13	4	6	3	22-18
Ág. Anta	16	11	4	4	3	14-18
Q. Paramos	16	12	5	1	6	23-27
DP Anta	10	13	3	1	9	15-30
Magos	9	13	2	3	8	15-31

**Próxima jornada (15ª)**

Cantinho-Águias de Paramos (Idanha/dia 21/16h)  
Rio Largo-DP Anta (Rio Largo/dia 21/16h)  
Águias de Anta-Q. Paramos (Idanha/dia 22/10h)  
Leões-Magos (Silvalde/dia 22/10h)  
Folga a Associação de Esmojães

**II Divisão  
18.ª Jornada**

Corredoura-D. Regresso .....	0-3
GD Idanha-Novasamente .....	3-2
J. Outeiros-Lomba .....	0-1
Canários-E. Vermelhas .....	2-3
GD Ronda-Aldeia Nova .....	2-1
Império-J. Estrada .....	4-2

**Classificação**

	P	J	V	E	D	F-C
Lomba	41	18	13	2	3	42-24
GD Idanha	34	17	10	4	3	34-19
Aldeia Nova	31	18	8	7	3	26-21
J. Outeiros	29	18	8	5	5	30-25
GD Ronda	27	18	8	3	7	23-26
E. Vermelhas	26	18	7	5	6	34-27



D. Regresso	23	17	7	2	8	27-29
Império	22	18	5	8	5	36-31
Canários	21	18	5	6	7	25-30
J. Estrada	18	18	5	3	10	31-42
Novasamente	15	18	4	3	11	23-36
Corredoura	8	18	1	5	12	13-34

**Próxima jornada (19ª)**

Novasamente-Aldeia Nova (Cassufas/dia 21/16h)  
Corredoura-GD Idanha (Paramos/dia 21/15h)  
J. Outeiros-E. Vermelhas (Sildalde/dia 21/17h)

Lomba-GD Ronda (Paramos/dia 21/17h)  
Império-D. Regresso (Cassufas/dia 22/10h)  
J. Estrada-Canários (Paramos/dia 22/10h)

**III Divisão  
13.ª Jornada**

Morgados-Leões B .....	0-2
Guetim-EP Anta .....	6-2
BP Anta-GD Outeiros .....	3-1
Corga-E. Divisão .....	(a)

Folga do Cruzeiro  
a) Adiado para sábado, dia 14, às 17.30 horas, no REE.

**Classificação**

	P	J	V	E	D	F-C
Guetim	33	13	10	3	0	36-18
E. Divisão	22	12	6	4	2	40-22
Leões B	21	12	6	3	3	25-15
Cruzeiro	20	12	5	5	2	29-16
GD Outeiros	20	13	6	2	5	27-23
BP Anta	17	12	4	5	3	17-18
Corga	8	11	2	2	7	18-28

Morgados	6	12	2	0	10	8-27
EP Anta	5	13	1	2	10	10-43

**Próxima jornada (14ª Jornada)**

Leões B-GD Outeiros (REE/dia 21/16h)  
Cruzeiro-BP Anta (Silvalde/dia 21/15h)  
EP Anta-Corga (Rio Largo/dia 22/10h)  
E. Divisão-Morgados (Guetim/dia 22/10h)  
Folga do Guetim

**T2**

**14.500 cts.**

Lareira - Terraço - Garagem fechada

Tlm.: 96 611 67 32

A 10 minutos de Espinho

**MORADIA T3**

bons acabamentos c/ aquecimento - Cozinha totalmente equipada - Situada em zona habitacional.

Venha conhecer



256332106 / 962405515

**ARMAZÉM**

ALUGA-SE  
NA ZONA  
INDUSTRIAL  
DE ESPINHO.  
ÁREA: 650 M2

Telefone,  
22 734 31 06



**AQUÁRIO  
MARISQUEIRA  
D'ESPINHO**

PEIXES E MARISCOS VIVOS

A todos os nossos Amigos  
o desejo de uma Páscoa Feliz

A. Brandão

ESPLANADA DO MAR - ESPINHO

**RECAUCHUTAGEM**

**MONTEIRO LDA.**

AGENTE OFICIAL:

CONTINENTAL - MICHELIN - FIRESTONE - GOODYEAR  
SEMPERIT - UNIROYAL - MABOR - DUNLOP - KLEBER

SISTEMA A FRIO WINGTREAD

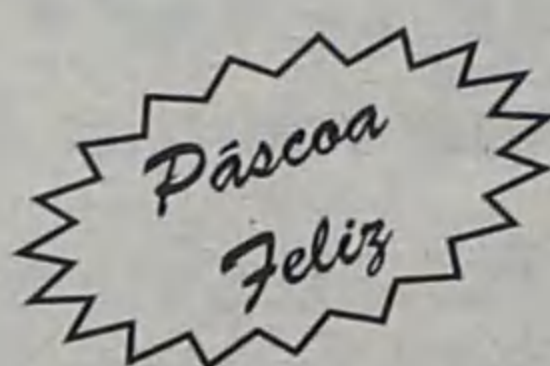

TELEFONES:

22 764 03 20 - 22 764 38 72  
FAX: 22 764 09 87

VENDAS DE GRIJÓ  
APARTADO 1027  
4415 GRIJÓ

**RESTAURANTE**

**ONDAMAR**  
TUDO NA BRASA

A todos os nossos Amigos  
desejamos uma Páscoa Feliz

A. Brandão  
D. Brandão

ESPLANADA DO MAR - ESPINHO



## Confirma o vice-presidente Duarte Vieira

# 'Tigres' impugnam Campeonato de voleibol

O Sporting Clube de Espinho vai impugnar o Campeonato Nacional da Divisão A1 de voleibol, com base no castigo que foi aplicado a Sandro Correia e na eventualidade de o Esmoriz Ginásio ter utilizado três jogadores estrangeiros no encontro que ditou o afastamento espinhense do 'play-off'.

Manuel Proença

O Campeonato da Divisão A1 de voleibol ficou concluído no sábado, com o Castelo da Maia a vencer o Esmoriz Ginásio para o primeiro lugar (que contou com a presença do presidente da Federação Portuguesa de Voleibol, Vicente Araújo) e com o Sporting de Espinho a bater o Nacional da Madeira e a alcançar a terceira posição. No entanto, segundo nos garantiu o vice-presidente para os assuntos jurídicos dos 'tigres', Duarte Filipe Vieira, apenas aguardava-se o desfecho da prova para se avançar com a impugnação. Os espinhenses irão sustentar o protesto, segundo apuramos, no caso de Sandro Correia e na possibilidade de o Esmoriz ter utilizado três estrangeiros no último encontro que realizou com os 'tigres'. Este caminho será seguido, tam-



A equipa de voleibol do Sporting Clube de Espinho foi recebida em festa pelos jogadores de futebol (Espinho e Freamunde), no domingo, no Estádio Comendador Manuel de Oliveira Violas. Os 'tigres' do vôlei exibiram, no relvado, a Taça conquistada na 'Top Teams Cup'

bém, por mais alguns clubes da A1.

Entretanto, alguns dos clubes estiveram reunidos em Espinho, no Hotel PraiaGolfe, na quinta-feira. Segundo o vice-presidente dos 'tigres', Duarte Vieira "todos os clubes estiveram sentados à mesa para debaterem a organização do voleibol e tomarem algumas medidas no sentido de melhorarem a modalidade a nível nacional. Ficou agendada uma reunião

para o dia 5 de Maio, aqui em Espinho".

Duarte Vieira revelou-nos que "os temas passaram pela organização de campeonatos, o sistema de disputa, por tentar que o voleibol capte receitas televisivas, com algumas iniciativas de atrair a atenção da televisão; por conseguir mais patrocínios; pelas relações com a Federação no que diz respeito à distribuição de verbas por deslocações ao estrangeiro e por trans-

missões televisivas; por tentar criar uma associação que faça com que os clubes tenham voto nas assembleias da Federação, em vez de ser como aquilo que é feito actualmente, através das Associações".

Aquele dirigente dos espinhenses diz que "foi uma tentativa de trazer todos à mesa, fazendo com que estas reuniões prossigam no futuro".

Para Duarte Vieira este tipo de reuniões "não

pretende destruir a Federação", embora reconheça que, "o mais que poderá acontecer, é as pessoas mudarem enquanto as instituições continuam". Trata-se de uma tentativa reformista e não é revolucionária - sublinhou. E prosseguiu:

"Vamos tentar construir para a melhoria do voleibol, reformando aquilo que achamos que

## TERESA PIRES

SALÃO CABELEIREIRO  
Teresa Maria Dias Pires

Esteticista - Manicure - Pedicure

Rua 14 n.º 1017 - Telef. 22 731 39 35 - 4500 ESPINHO

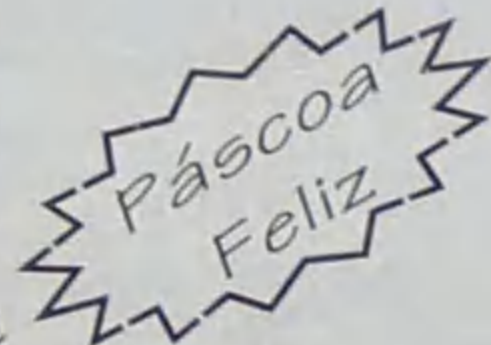

## SOALTER - Const. Sousa & Alves, Lda.

APARTAMENTOS

LOJA c/ 80 m2 de Gaveto (R. 14 e 29)

LOJA c/ 80 m2 na Rua 29

APARTAMENTOS DE LUXO P/ HABITAR

APARTAMENTOS NOS ARREDORES DE ESPINHO

Contacto: 91 969 06 55

### Vende-se

T2 r/chão (Junto à Progado - Mira) - 18.000 c.

### Aluga-se

ESTABELECIMENTO c/ 100 m2 - Cave c/ 80 m2  
ao nível do chão - 100 cts.

ARMAZÉM INDUSTRIAL - 350 m2 - 200 cts.

CASA R/C - C/ 3 quartos, 2 salas, marquise, quintal. Sem condomínio.

Telef. 227340325 - 919591294 • Fax 227330739

## VENDE-SE - ESPINHO

1.º - 2 Armazéns na Z.I. Espinho, c/ 325 m2 área coberta cada + escritórios c/ 52 m2.

2.º - Loja na Rua 19/24 bem localizada junto ao Tribunal c/ 43,5 m2 (também se aluga).

Trata o próprio

Tlms. 964247676 / 964177996

## Café Renascer

de Maria Fernanda Oliveira Pinto

Petiscos • As famosas Papas de Sarrabulho • Francesinhas

Pratos económicos • Frango de Churrasco

Deseja a todos os estimados Clientes e Amigos PÁSCOA FELIZ

R. Santo António, n.º 248 - Silvalde - 4500 Espinho • Tel.: 22 734 42 15

## "O GOLFINHO" MARISQUEIRA SNACK-BAR

ESPECIALIDADES EM MARISCO

EXPERIMENTE O NOSSO ARROZ DE MARISCO  
OU UM BOM BIFE DO VAZIO À CORTADOR

SERVIÇO PERMANENTE ATÉ ÀS 02 HORAS

RUA 2, N.º 663 — TELEFONE 227344294 — 4500 ESPINHO



## Clínica Médica Dentária

Dra. Rosa Neves

e

Dra. Leopoldina I. Santos Tavares

Acordos com: ACASA e CGD

Rua 23 n.º 773 - 1.º esq. - Espinho

Telef: 227340116

## Café Snack-Bar

# MANDAELA

Maria Fátima Marques

Deseja a todos os Clientes e Amigos PÁSCOA FELIZ

Rua de Esmojães - 4500 Anta - Espinho • Tel. 227321521





# Taça de Portugal com o Castelo Todos ao pavilhão do Espinho no sábado!

A equipa de voleibol do Sporting Clube de Espinho eliminou, na sexta-feira, a Vitória de Guimarães da Taça de Portugal, na cidade berço, por 3-1. Tratou-se do jogo dos quartos-de-final que ditou que os 'tigres' recebem, no sábado, no pavilhão Joaquim Moreira da Costa Júnior o Castelo da Maia.

Para este jogo das meias-finais da Taça de Portugal, a realizar às 17 horas,

de sábado, a Direcção do Sporting Clube de Espinho lançou um apelo à massa associativa, no sentido de preencher o pavilhão dos 'tigres' e apoiar a equipa.

Prevê-se, entretanto, que este confronto entre os 'tigres' e os maiatos seja uma 'final antecipada' da Taça de Portugal com um ligeiro sabor a desforra do Campeonato.

Manuel Proença



Foto NUNO ALVES

## Para o terceiro lugar na Divisão A1

# Sp. Espinho vence Nacional

Sporting de Espinho, 3  
Nacional, 1

Jogo de apuramento do terceiro e quarto lugares, no pavilhão Joaquim Moreira da Costa Júnior, sob a arbitragem de Lídio Ferreira (Associação de Voleibol de S. Miguel) e de Manuel Andrade (Associação de Voleibol de Lisboa).

Parciais: 25-16 (20'), 23-25 (20'), 25-20 (18') e 25-19 (16').

**Sporting de Espinho** - Gilvam Silva, Miguel Maia (cap.), João Brenha, Pedrinha, Robert Czedula e Giba (seis inicial); Hugo Ribeiro (libero), José Tiago, Wagner Aragão, Tiago Resende e Luís Filipe.

Treinador: Filipe Vitó.

Treinador-adjunto: Rui Pedro.

**Nacional** - Carlos Fernandes, Marco Silva, Richard Arduino, Marcelo Almeida, Paulão e Fabricio Pereira (seis inicial); António Marote (libero), Rui Caldas (cap.), Ricardo Franco, Marco Rodrigues, Sérgio Ribeiro e Reinaldo Fino.

Treinador: Carlos Alberto Biaca.

Manuel Proença

Não houve muito ânimo, mas houve a entrega suficiente para que os 'tigres' levassem de vencida a turma do Nacional da Madeira, no terceiro e último encontro, para a atribuição dos terceiro e quarto lugares no Campeonato da Divisão A1 de voleibol masculino. Os espinhenses derrotaram, no seu pavilhão, a turma do Nacional da Madeira, por 3-1, com o voleibol 'quanto baste'.

Não foi brilhante, nem tão pouco emotivo, o encontro disputado no sábado no pavilhão Joaquim Moreira da Costa Júnior que pôs frente-a-frente espinhenses e madeirenses. Um jogo pautado

pela pouca espectacularidade que chegou a provocar alguma sonolência nos pontos mais afastados da bancada. Porém, algumas notas de bom voleibol e de grande nível ocorreram ao longo da partida. Todos esses momentos de grande brilhantismo foram praticados pelo Sporting de Espinho.

Uma das 'pedras' que mais se salientou foi Robert Czedula, com novas funções no ataque dos 'tigres'. O romeno/austriaco da turma espinhense executou com grande nível o serviço e o jogo de saída de rede, com constantes e muito eficazes remates de segunda linha.

não continuaria na próxima época, atendendo à pouca disponibilidade que ele tem, pelos afazeres profissionais que dispõe e que não pode deixar de corresponder. Como o professor Fernando Luís tem de ir para a Seleção de hóquei, entendemos por bem, e porque ele o solicitou, que deixasse de prestar, desde já, serviço no Sporting de Espinho. Na próxima época teremos um novo treinador. As coisas aconteceram de uma forma consensual".

Duarte Vieira diz que "o treinador-adjunto, Filipe Vitó, passa a ser o técnico até ao fim da época", e que o "professor Rui Pedro está juntamente com ele na equipa técnica".

Sobre o novo técnico, Duarte Vieira garante que "ainda não há nada de concreto. Temos de pensar numa pessoa que venha assumir um projecto bem mais ambicioso, que passa por reestruturar a formação do Sporting de Espinho e que, se necessário, terá de aqui estar das oito da manhã às oito

da noite. O Sporting de Espinho exige uma reforma das estruturas de treino. Embora tenhamos algumas limitações impostas pelas infra-estruturas, é necessário que os jovens se comecem a familiarizar com o esquema de jogo dos seniores".

O vice-presidente dos 'tigres' diz, também, que "o Filipe Vitó está e estará sempre nos planos do Sporting de Espinho. É um 'tigre' do coração e como já me disse, está disponível para aquilo que entendamos por bem. O Miguel Maia e o João Brenha são inegociáveis e estamos certos que, de sua parte, também têm todo o interesse em continuar no clube. São nossos jogadores enquanto puderem e quiserem. No futuro ficarão ligados ao clube naquela função que mais se adequar. O João Brenha está a concluir o curso do FCDEF e o Miguel é uma referência do voleibol mundial. Não queremos deixar fugir estas pessoas porque o clube é feito, também, destas glórias".

pode ser melhorado, propondo à Federação alterações, esperando que essa instituição nos dê ouvidos, não de uma forma pontual, mas num sentido mais global".

Como estão os dois casos do Sporting de Espinho (protesto e impugnação do Campeonato)?

"O Campeonato terminou e a impugnação do campeonato terá como fundamento a suspensão do Sandro Correia e a eventual utilização de estrangeiros por parte do Esmoriz. Creio que o Leixões, Nacional, Marítimo, entre outros, irão pegar nesse ponto".

### Saída de Fernando Luís

Sobre a saída de Fernando Luís da equipa técnica, antes de concluída a época, o vice-presidente do Sporting de Espinho, disse:

"Como é necessário preparar a próxima época, informamos o professor Fernando Luís que

## MÉDICOS DENTISTAS

**JORGE FERREIRA  
BRUNO MORRIS**

SAMS QUADROS, SAMS, CGD, SIM, MÉDIS

Telefone, 227348693

Edifício S. Pedro - Sala W - Rua 23, n.º 174

## Tele-Rocha

Instalações de Gás com Contador  
Móveis • Electrodomésticos  
Cozinhas por medida

Vendas: Av. 24 - 771 • Tel. 227341612

Gás: R. 31 n.º 469 • Tel. 227340325 • Fax: 227330739

## CONTABILIDADES

EXECUTAMOS, com o maior rigor e eficiência, todo o tipo de contabilidades.

Damos APOIO FISCAL e de GESTÃO.

CONTACTE-NOS

JABS - Consultadoria e Serviços de Apoio às Empresas, Lda  
(Gabinete de Economistas e Toc's)

Rua 19, n.º 342 - 1.º, sala 2  
4500 Espinho

Tel.: 22 7312174 e 22 7312175 (fax)  
E-mail: jabs@portugalmail.com

## Diamantino Marques da Silva, Lda.

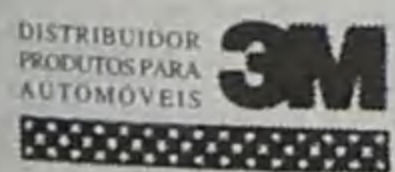

**COLORMIX**

**CIN**

**R-M**

DISTRIBUIDOR TINTAS  
CONSTRUÇÃO CIVIL  
REPINTURA AUTO

Sede: Rua do Calisto, N.º 124 — Lavadores — 4400 V. N. de Gaia

Filial: Rua 26, N.º 317 4500 Espinho — Telef.: 22 734 74 36 - 22 734 13 82 - Fax 22 731 95 77

Filial: Av. da Liberdade, 44-46 — 6270 SEIA — Telef. 238 22 316 - Fax 238 311 690

Deseja a todos os seus estimados Clientes e Amigos

**Pasca Feliz**



Hóquei em patins academista

Primeira derrota na fase final

Depois de ter iniciado a sua participação na disputa da fase final do Campeonato nacional da II Divisão com uma vitória em casa, a equipa sénior de hóquei em patins da Académica de Espinho foi ao pavilhão do Famalicense perder por 8-3.

mais directos não deixaram os créditos por mãos alheias e conquistaram os três pontos, pelo que a partida que se disputa amanhã, pelas 21 horas, em casa do Nortecoope se reveste de grande importância.

Se a 'turma do mocho' conseguir a vitória em casa do terceiro classificado, ficam as duas equipa em igualdade pontual, mas, ain-

da assim, estão muito longe da liderança comandada, isoladamente, pela Sanjoanense.

Resultados - seniores - II Divisão/Zona Norte - Fase Final (poule A): 2.ª jornada - Juventude Pacense-Nortecoope, 3-6; Famalicense-AA Espinho, 8-3; Sanjoanense-Carvalhos, 3-2.

Classificação (II Divisão/Zona Norte): 1.º Sanjoanense, 29 pontos; 2.º Famalicense, 27; 3.º Nortecoope, 26; 4.º AA Espinho, 23; 5.º Juventude Pacense, 21; 6.º Carvalhos, 19.

As coisas também não correram bem para a equipa feminina que recebeu o Marco, saindo derrotada. Quanto aos iniciados, não conseguiram levar a melhor em casa do Nortecoope e tiveram de ser os infantis a salvar a honra do clube procurado e conseguindo a vitória.

Resultados dos restantes escalões: Femininos - AA Espinho-Marco, 0-5; Ini-

ciados - Nortecoope-AA Espinho, 8-3; Infantis-A - Nortecoope-AA Espinho, 3-8.

Próximos Jogos: Seniores - Nortecoope-AA Espinho (sexta, 21 horas).

Torneio de Montreux

A presença da Selecção Portuguesa de hóquei em patins no torneio de Páscoa da cidade de Montreux já é uma tradição e na 59.ª edição desta prova os adversários são a Espanha, França e Montreux que com Portugal formam o grupo A. O grupo B integra a Argentina, Itália, Suíça e Estados Unidos.

Para esta prova o seleccionador nacional, Vítor Hugo, formou uma equipa que inclui atletas jovens, mas também alguns veteranos, são eles:

Paulo Matos e Sérgio Silva, do Óquei de Barcelos; Filipe Santos, Reinaldo Ven-

Hóquei em patins Académica a caminho do título

A equipa sénior de hóquei em patins da Académica de Espinho, na II Divisão, disputou o primeiro jogo da fase final do campeonato nacional da II Divisão Zona Norte.

Com esta vitória por 6-1 contra o Famalicense, a equipa de Vítor Hugo ficou em primeiro lugar e agora aguarda o jogo contra o Louzadense para que consiga a finalíssima da disputa do campeonato nacional da II Divisão Zona Norte.

No próximo fim-de-semana, a equipa sénior de hóquei em patins da Académica de Espinho disputará a quarta jornada da fase final do campeonato nacional da II Divisão Zona Norte, em Barrancos, no Pavilhão Municipal de Hóquei em Patins de Barrancos.

tura e Pedro Alves, do FC Porto; Ricardo Pereira, do Infante de Sagres; Luís Viana da Olivetense; Filipe Gaidão e Vítor Fortunato, do Benfica; João Miguel, do Paço de Arcos.

A delegação parte do Aeroporto de Sá Carneiro de hoje e regressa na terça-feira.

Sandra

**Joaquim Moreira Notário**  
 Desprezo pelos meus clientes,  
 não há mais filhos espantados  
 pelo maltrato dos pais.  
**Páscoa Feliz**

**J. Oliveira**  
**COMÉRCIO DE CARNES**  
 Carnes Frescas e Fumadas  
 Oferecemos qualidade e bom serviço com o máximo de higiene  
 Páscoa Feliz  
 SEDE: Mercado Municipal de Espinho - Loja 16 • Tels. 227340529 / 227321038  
 FILIAL 1: R. Central n.º 570 - Vergada • Tel. 227644613  
 FILIAL 2: R. 15 n.º 268 - 4500 Espinho • Tel. 227321038

**Firma de artigos de bebé e MENINA**  
 para trabalhar em part-time, c/ conhecimentos de Informática e c/ gosto para atender ao cliente.  
 Disponibilidade ao sábado à tarde.  
**Resposta ao Apartado 283 - 4500**

**NOVIDADES EM ESPINHO**  
 T1 ESPECTACULAR. MOBILADO, ÁREAS DE T2 ..... 16.500 cts.  
 T2 COMO NOVO. ZONA PRIVILEGIADA ..... 17.000 cts.  
 T3 NO CENTRO. 6 MESES DE USO ..... 22.500 cts.  
 T4 AO LICEU. BOAS ÁREAS, GARAGEM ..... 19.500 cts.  
 MORADIA - NOVA 270 M2. TERRENO ..... 29.000 cts.  
 ANDAR - MORADIA - A 3 MIN. DA CIDADE. DESDE ..... 18.000 cts.  
 TERRENO NA 19.ª VIABILIDADE CONSTRUÇÃO ..... 42.000 cts.

**Vende-se em Grijó MORADIAS**  
 Bem localizadas. Bons acabamentos.  
 Prontas habitar. *Marque a sua visita.*  
**Tel.: 227 348 573 • Tlm.: 914 527 568**

**CLÍNICA DE MEDICINA DENTÁRIA**  
 Acordos com: PSP, ACASA, CGD, EDP, SAMS, PHILIPS, REFER, etc.  
**Dr. Jorge Pacheco**  
 ORTOPANTOMOGRÁFIA, TELERRADIOGRÁFIA, IMPLANTES, ORTODONTIA (fixa e removível), PRÓTESE (fixa e removível).  
 R. 8 n.º 381-1.º • 4500 ESPINHO • Telef. 227321038

**ALUGA-SE**  
 T2 RECUADO. RUA 16 ..... 80 cts./mês  
 T2+1 MOBILADO. RUA 19 ..... 100 cts./mês  
 T3 CENTRO ..... 90 cts./mês  
 T3+1 LUXO. PISCINA, TÊNIS ..... 150 cts./mês  
**SE QUER VENDER O SEU APARTAMENTO, VISITE-NOS OU LIGUE TODOS OS DIAS ATÉ 24 HORAS**  
**IMO PALACE TEL. 227331320/963787861/916165924/939415359**

**Passa-se em Espinho CAFÉ / PASTELARIA / SALÃO DE CHÁ**  
 Situado em local privilegiado.  
 Muito bom movimento.  
**Telef. 22 731 30 62**

**RESTAURANTE - CAFÉ - SNAKES Pérola de Espinho**  
 José da Rocha Conqueira  
 Deseja a todos os seus Clientes e Amigos  
**ESPECIALIDADES:** Francesinhas e Peixe, Cachorros Espinhos  
 Av.º 24 n.º 1091 • Tel. 227342241 • 4500

**PAPELARIA GUETIM**  
 de PALMIRA ALVES QUINTAS FARIA  
 Material Escolar, Escritório e Didáctico - Jornais Revistas - Tabaco - Utilidades - Valores Selados  
 Deseja a todos os seus Clientes e Amigos **PÁSCOA FELIZ**  
 Rua do Souto, 167 - Guetim - 4500 Espinho • Tel. 227313796

**FARMÁCIA TEIXEIRA**  
 Avenida 8 Centro Comercial  
 Telefone 22 734 03 52  
**4500 ESPINHO**  
 Páscoa Feliz

**Vende-se em Espinho APARTAMENTOS**  
 T2 • T2 DÚPLEX • T3 • T3+1  
 Excelente localização. Bons acabamentos.  
 Prontos habitar.  
**Tel.: 227 348 573 • Tlm.: 914 527 568**

**INFANTÁRIO JARDIM DE INFÂNCIA COSTA VERDE**  
 Páscoa Feliz  
 Rua 18, n.º 1145 - 4500 Espinho • Tel. 227330610 • Fax 227312895 • E-mail: Infantário.Costa.Verde @ cliz.pt



Estoril Open

# Ana Catarina Nogueira com 'wild card'

João Lagos, director do Estoril Open, brindou a tenista do Espinho Country Club, Ana Catarina Nogueira, com um dos 'wild cards' para o quadro principal da 12.<sup>a</sup> edição do Estoril Open que termina no domingo de Páscoa. Emanuel Couto foi, também, um dos contemplados com um 'wild card'.

O Estoril Open é o maior evento tenístico anualmente realizado em Portugal: Emanuel Couto e Ana Catarina Nogueira são os campeões nacionais em título e vencedores do Masters TMN.

Os 'wild cards' (convites) constituem prerrogativa do director de qualquer torneio internacional, podendo ser atribuídos a jogadores bem classificados que não cumpriram o prazo de inscrição ou a jogadores sem classificação para aceder directamente ao quadro principal. À semelhança do que sempre sucedeu ao longo do historial da prova, os representantes lusos foram beneficiados.

"Emanuel Couto e Ana Catarina Nogueira são, indiscutivelmente, os melhores tenistas nacionais da actualidade. No final do ano passado, ganharam ambos tanto o Campeonato Nacional Absoluto como o Masters TMN; para além disso, o

Emanuel venceu também o Circuito Satélite de Outubro e esteve excelente em representação da selecção portuguesa na Taça Davis e na Taça da Europa", referiu João Lagos.

"É tradição do Estoril Open dar sempre espaço aos tenistas lusos e este ano não será excepção. Espero que o Emanuel e a Ana Catarina nos possam dar alegrias no Jamor, embora se saiba que a qualidade do lote de inscritos é de elevado nível".

O Estoril Open é um dos apenas onze eventos mistos do calendário internacional a congregar no mesmo espaço e ao mesmo tempo um torneio masculino (ATP) e outro feminino (WTA Tour).

A 12.<sup>a</sup> edição realiza-se no complexo de ténis do Estádio Nacional, no Jamor, e oferece uma dotação de 625 mil dólares na sua vertente masculina e de 140 mil dólares no sector feminino.

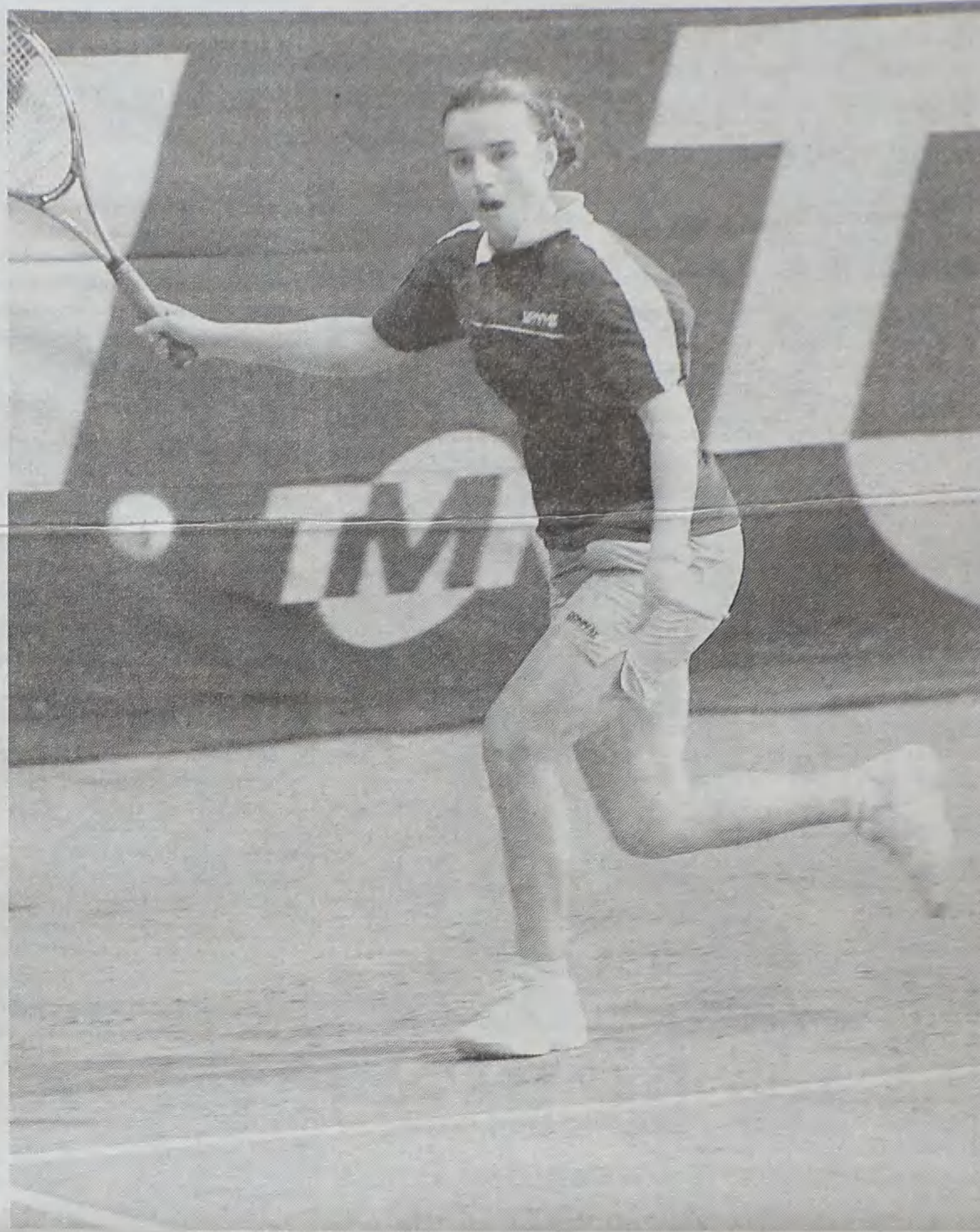

## GARAGEM TAIF

OFICINA DE REPARAÇÕES • AUTOMÓVEIS

CHAPEIRO • PINTURA • ELECTRICIDADE  
PINTURA EM ESTUFA  
BANCO DE CHAPEIRO  
MONTAGEM DE ALARMES, AUTO-RÁDIOS,  
TELEMÓVEIS E BATERIAS

AMÉRICO DE OLIVEIRA DIAS  
ALBERTO F. DE OLIVEIRA DIAS  
ALFREDO C. FLORES

Desejam a todos os seus Clientes e Amigos

Páscoa Feliz

Na nova variante ESPINHO - GRANJA • Telefone, 22 734 29 15

## TEIXEIRA & FERNANDES, Lda.

Peças e Acessórios Auto

(FRENTE AO POSTO DA SHELL)

**PEÇAS GERAL** (multimarcas):

BOSCH - MONROE - SASCH - FERODO - BENDIX - NGK  
LUK - VALEO - TUDOR.  
ÓLEOS DIVERSOS.

APOSTE NA QUALIDADE...O SEU AUTOMÓVEL MERECE!!!

**PEÇAS ORIGEM**

Especialidade: Renault - Peugeot - Citroen

Fazemos matrículas homologadas MACOS

Visite-nos na Avenida 24 N.º 311 e 297 -Espinho

Telf. 22 7330880 / 22 7330887

### SÓ-EXTRAS AUTO

NOVIDADES:

Kit tuning - Pedais competição;

Autoparaventos - Parasol;

Tapetes;

Químicos(Champôs/Ceras);

Óleos e

Outros extras e acessórios úteis.

VISITE-NOS!!!

PASTELARIA

SALÃO DE CHÁ

## ALMONTE, LDA.

A tranquilidade dos seus momentos de lazer

Especialidades da casa:

- Francesinhas
- Cachorros especiais
- Hamburguers especiais
- Pastelaria variada



Deseja a todos os seus Clientes e Amigos Páscoa Feliz

Rua 14 n.º 965 - 4500 Espinho • Telef. 22 734 52 25

Casa dos Mármore

## Gil Ribeiro & C.ª, Lda.

EXECUTA TODOS OS TRABALHOS  
EM MÁRMORES  
E GRANITOS COM A MÁXIMA PERFEIÇÃO

Deseja a todos os seus estimados Clientes e Amigos

Páscoa Feliz

Lugar do Formal - Silvalde  
Telefones - Of.: 22 734 32 93 - Res.: 22 731 20 09  
4500 ESPINHO

## FÁBRICA PORTUGUESA DE ETIQUETAS, LDA.

Rua 20 n.º 1868 • Apartado 121 • 4501-909 ESPINHO - PORTUGAL  
Telefs. 227347647 / 227341567 / 227312971 • Telex 227347979

QUALIDADE EM ETIQUETAS

**ETIQUETAS em**

Papéis auto-adesivos para todos os fins

Com e sem relevo em rolos e planos

Impressão em várias cores e formatos

Para computador c/ e s/ impressão

Para empacotamento de chá

### ETIQUETAS PARA COMPANHIAS AÉREAS





Informações pelo telefone 22 733 55 00

De 13 a 19/04/2001

SESSÕES DIÁRIAS

De SEGUNDA a SÁBADO - Às 15h30 e 21h45  
DOMINGOS e FERIADOS - Às 15h30 - 18h00 - 21h45



## OS 102 DÁLMATAS

com GLENN CLOSE e GERARD DEPARDIEU

Uma super produção WALT DISNEY

Falado em Português

M/ 6 anos

### António Gomes Ferreira (António Risca)



1.º Ano de Eterna Saudade

Sua esposa, filhos, noras, genros, netos e restante família vêm, por este meio, agradecer a todas as pessoas que estiveram presentes na missa celebrada por alma do saudoso extinto.



### António Marques Araújo (António Matola)



Missa do 1.º Aniversário

Sua esposa, filhos, filhas e restante família (residentes em França) vêm, por este meio, participar que será celebrada missa por alma do seu ente querido, dia 17, terça-feira, pelas 19 horas, na Capela de N.ª Sr.ª do Mar. Desde já agradecem a quem comparecer.

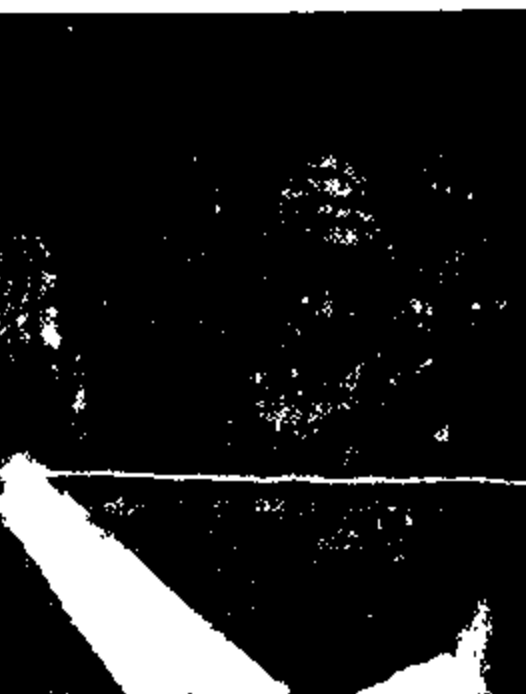

### Laura Rodrigues Mendes



Agradecimento e Missa do 7.º Dia

Sua família vem, por este meio, agradecer a todas as pessoas que assistiram ao funeral da saudosa extinta. Comunicam que a missa de 7.º dia será celebrada domingo, dia 15, às 19 horas, na Igreja Matriz de Espinho. Desde já agradecem a quem comparecer.



Filhos: *Maria Odete Rodrigues Miguel*  
*Daniel Rodrigues Miguel*  
*Maria Lucília Rodrigues Miguel*  
Genro: *Fernando Alberto dos Santos*  
e netos

AGÊNCIA FUNERÁRIA: HENRIQUES

### SILVALDE Rosalina Dias da Rocha

Agradecimento e Missa do 7.º Dia

Suas filhas, filhos, genros, noras, netos e demais família vêm, por este meio, agradecer, reconhecidamente, às pessoas que tomaram parte no funeral ou que de outro modo se associaram à sua dor. Comunicam que a missa do 7.º dia será celebrada, dia 15, domingo, pelas 19 horas, na Igreja Paroquial de Silvalde.

O Ofertório será dia 22, às 8 horas.

Desde já agradecem a todos quantos participarem nestes actos litúrgicos.

FUNERÁRIA EUDÓSIA ISABEL GUERREIRO NIEVES - Rua da Boa Nova n.º 2 - Silvalde

### ANTA - ESPINHO António Augusto Oliveira

Agradecimento e Missa do 7.º Dia

Seus filhos, noras, genro, netos e restante família vêm, agradecer a todas as pessoas que participaram no funeral do saudoso extinto ou que de outro modo manifestaram o seu pesar. Comunicam que a missa do 7.º dia será celebrada dia 12, quinta-feira, pelas 21 horas, na Igreja Paroquial de Anta. Desde já agradecem a todos que participarem na Santa Missa.

Anta, 12 de Abril de 2001

*António Augusto Cabral da*  
*José Manuel Cabral da*  
*Ana Maria Cabral da*  
*Filomena Cristina Cabral da*  
noras

AGÊNCIA FUNERÁRIA DE MARIA DE LOURDES - Anta - Espinho - Tel: 227 27 27 27

ANDARES

T1, T4

e T4 DUPLEX

T2, T3

DUAS LOJAS

PAREDES DUPLAS C/ ISOLAMENTO  
TV CABO  
PRÉ-AQUECIMENTO  
JANELAS DUPLAS  
PORTA DE SEGURANÇA BLINDADA  
TODOS OS ANDARES C/ SUITE  
SALA DE CONDOMÍNIO C/ 60 m<sup>2</sup>  
E TERRAÇO C/ 170 m<sup>2</sup>  
LUGAR DE GARAGEM  
ARRUMOS

Rua Principal  
Lugar de Espinho  
S. Félix da Marinha  
V. N. GAIA

PARA VISITA CONSULTE  
O NOSSO SERVIÇO DE VENDAS NO LOCAL  
DE SEGUNDA A SEXTA, DAS 14 ÀS 17H30,  
SÁBADO, DAS 9H30 ÀS 17H30  
OU PELO TELEFONE 227 322 137



TER O ATLÂNTICO POR HORIZONTE

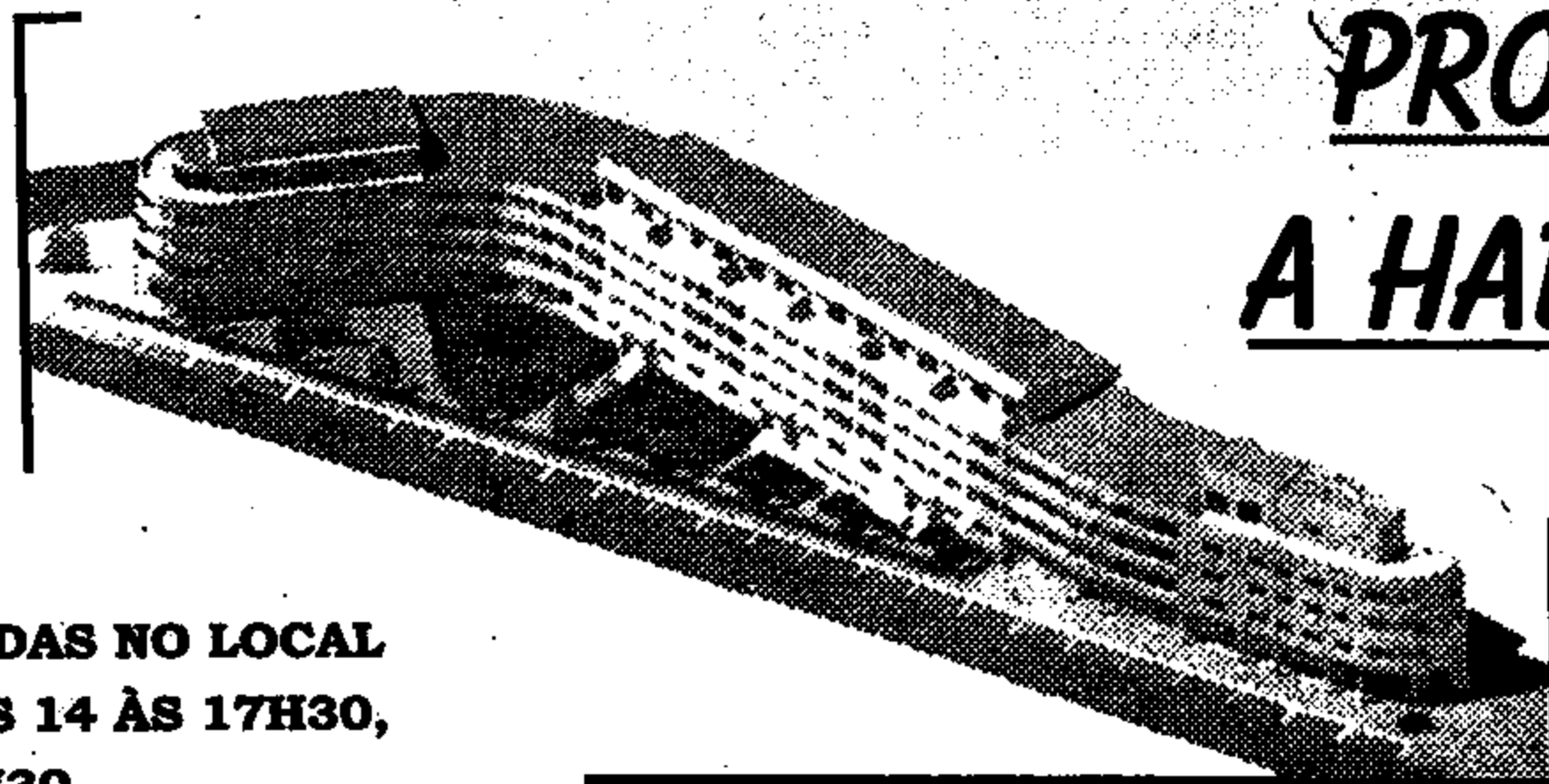
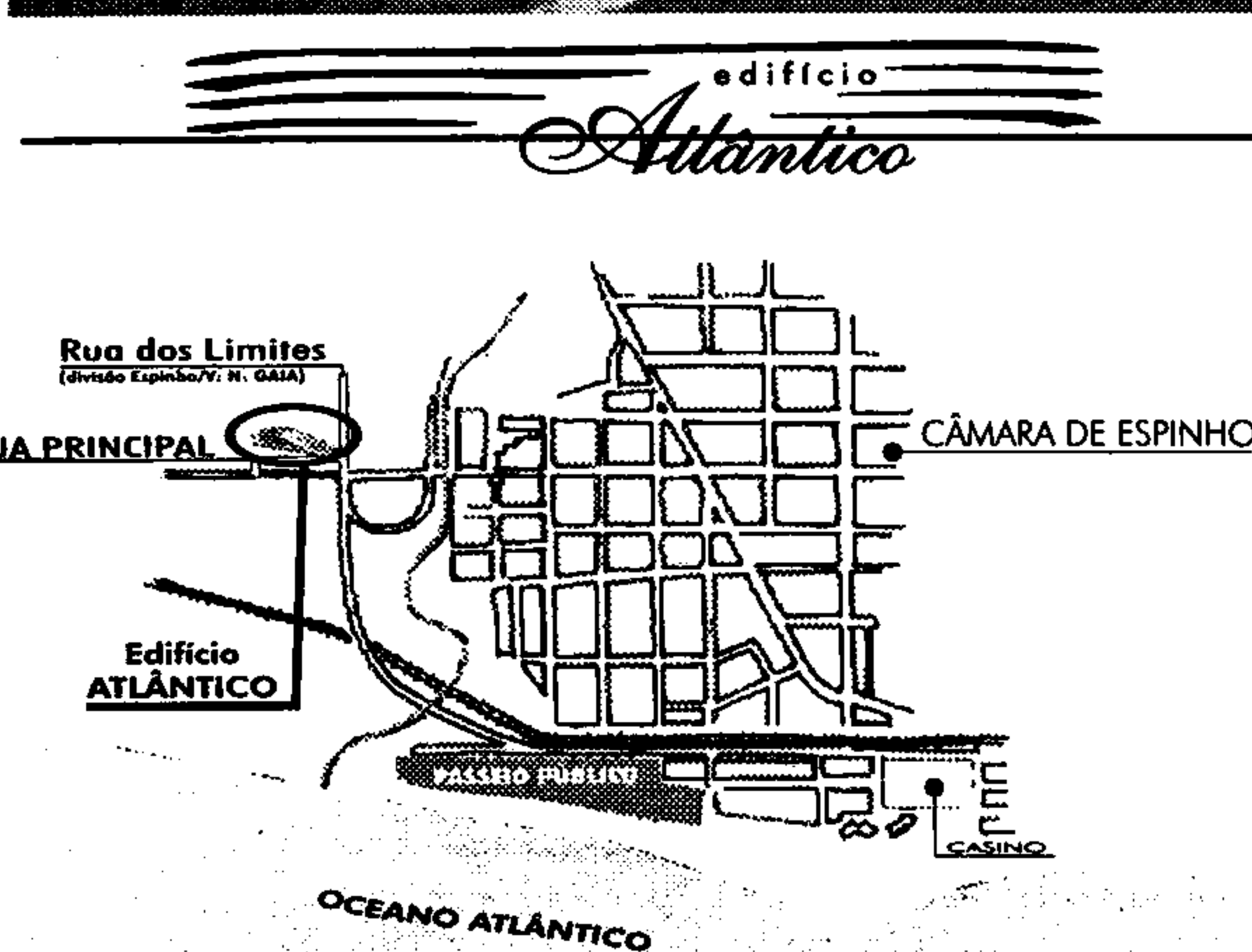

PRONTOS  
A HABITAR

POR TUDO ISTO,  
VALE A PENA VISITAR-NOS!  
CONSTRUÍMOS A PENSAR EM SI!

## FARMÁCIAS DE SERVIÇO

Sexta (13) - GRANDE FARMÁCIA ..... Rua 8, n.º 1025 - 7h  
Sábado (14) - CONCEIÇÃO ..... R. S. Tiago, n.º 709, Silvalde - 7h  
Domingo (15) - TEIXEIRA Ctr. Com. Solveirde/1, Avenida 8 - 7h  
Segunda (16) - SANTOS ..... Rua 19, n.º 263 - 7h  
Terça (17) - PAIVA ..... Rua 19, n.º 319 - 7h  
Quarta (18) - HIGIENE ..... Rua 19, n.º 293 - 7h  
Quinta (19) - GRANDE FARMÁCIA ..... Rua 8, n.º 1025 - 7h

## LABORATÓRIOS

• Montagens de filmes em 16mm e 35mm  
• Fizemos mudança de endereço e agora estamos no mundo p/ o nosso serviço  
• Recorda os seus filmes, super-qualidade para vídeo VHS

Contacto: 227 27 27 27

## ASSOCIAÇÃO HUMANITÁRIA DOS BOMBAZEIROS VOLUNTÁRIOS ESPINHENSES

Convocatória

### Assembleia Geral Ordinária

Nos termos do disposto no artigo 25.º do estatuto em redacção que lhe foi dada em reunião da Assembleia de 28 de Outubro de 1954, convoco a Assembleia Geral para reunir na sua sede no próximo dia 11 de Abril de 2001, às 19 horas com a seguinte ORDEM DE TRABALHOS:

Ponto 1 - Leitura da acta da última assembleia  
Ponto 2 - Apreciação e votação do Relatório da Direcção e Parecer do Conselho Fiscal  
Ponto 3 - Deliberar sobre o aumento de quotas  
Ponto 4 - Outros assuntos de interesse da Associação

Nos termos legais e estatutários, a maioria dos associados, a assembleia em 2.ª convocação com o seguinte quórum:

Espinho, 11 de Abril de 2001

O Presidente da Assembleia  
a) José Carlos Almeida



## † Amadeu Loureiro

### Missa do 1.º Aniversário

A família vem, por este meio, participar às pessoas de suas relações e amizade que na próxima quarta-feira, dia 18, será celebrada pelas 18 horas, missa por sua alma, na Igreja Matriz de Espinho, agradecendo desde já a todos quantos participarem na Santa Eucaristia.



Espinho, 12 de Abril de 2000

**Maria da Conceição** – esposa  
**Carlota de Jesus Loureiro Alves Soares** – filha  
**Rosário Alves Soares** – genro  
**Sérgio Miguel Loureiro Soares** – neto

## Ana Rodrigues da Costa

### † Missa do 6.º Mês

A família vem, por este meio, participar que será celebrada missa por alma da saudosa extinta, dia 17, terça-feira, às 8 horas, na Igreja Paroquial de Silvalde. Desde já agradecemos a quem comparecer.



## Joaquim Pereira de Sousa

### † Missa do 19.º Aniversário

Sua mãe e irmã mandam celebrar missa por alma do saudoso extinto, domingo, dia 15, às 8 horas, na Igreja Paroquial de Silvalde.

Agradecemos desde já a quem possa comparecer.



## Arlindo Domingues da Rocha

### † Missa do 14.º Aniversário

Sua filha e netos, mandam celebrar missa por sua alma, dia 17 de Abril, terça-feira, na Igreja Paroquial de Anta, às 8 horas.

Muito agradecemos a quem possa comparecer.



## António Gomes Ferreira Neves

### † Missa do 13.º Aniversário

Sua esposa e filhas vêm, por este meio, participar que será celebrada missa por alma do seu ente querido, dia 19, quinta-feira, pelas 19 horas, na Capela de N.ª Sr.ª do Mar. Desde já agradecemos a quem comparecer.



CASA LEMOS



## Décio da Costa Lemos

### Missa

### do 6.º Aniversário

Seus filhos e netos vêm, por este meio, comunicar que a missa do 6.º aniversário do seu falecimento será celebrada dia 19, quinta-feira, pelas 18 horas, na Igreja Matriz de Espinho. Desde já agradecemos a quem possa comparecer.



Espinho, 12 de Abril de 2001

## † Alberto Marques Vieira

ESPINHO

(Ex-funcionário dos Serviços Municipalizados da Câmara de Espinho)

### Missa

### do 1.º Aniversário

Sua esposa, filhos, noras, genro, netos e restante família vêm, por este único meio, comunicar que será celebrada missa por sua alma, dia 12, quinta-feira, às 8 horas da manhã, na Igreja Matriz de Espinho.

Desde já agradecemos a quem comparecer.



SILVALDE - RUA DO PESO, 65

## † Inês Couto Pedrosa

### Missa do 10.º Aniversário

Seu marido, filhos, noras, genro e netos vêm, por este meio, participar que será celebrada missa, por alma da saudosa extinta, dia 15, domingo, às 8 horas da manhã, na Igreja de Silvalde.

Desde já agradecemos a quem comparecer.

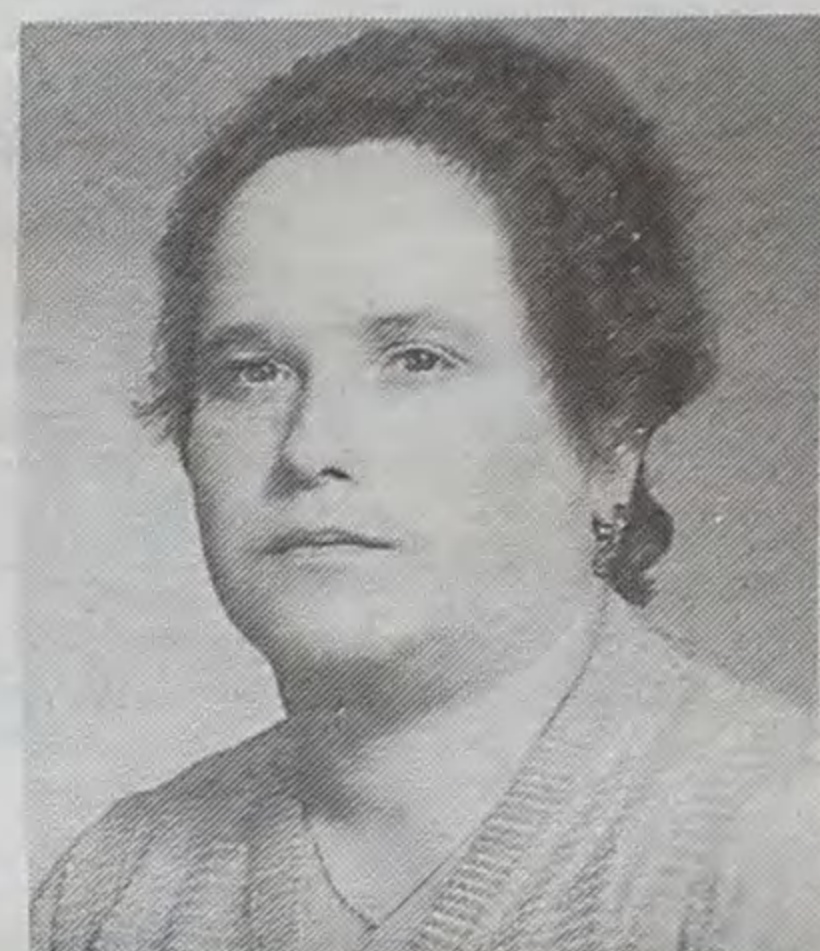

## † Manuel Miranda de Melo

ANTA

### Missa

### do 2.º Aniversário

Sua esposa, filhos, noras, genros, netos, bisnetas e restante família vêm, por este meio, participar que será celebrada missa por alma do saudoso extinto, dia 15, domingo, às 11 horas, na Igreja Paroquial de Anta.

Desde já agradecemos a quem comparecer.

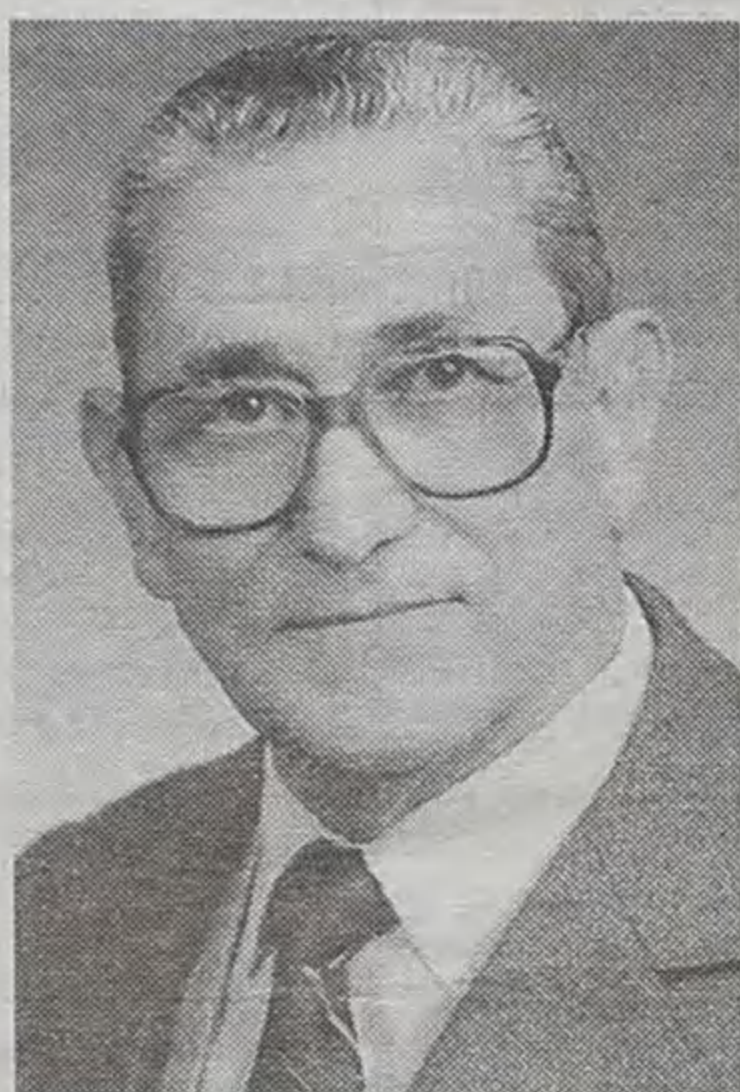

## † Dr. José Costa Pinto de Menezes

### Missas do 11.º aniversário do seu falecimento

Esposa, filhas e genro, participam que serão celebradas missas pelo seu eterno descanso, dia 15, domingo, às 10 horas, na Igreja Paroquial de Paramos e no mesmo dia, às 19 horas, na Igreja Paroquial de Silvalde.

Desde já agradecemos a quantos participarem.

**Maria da Conceição Alves Carvalho Pinto de Menezes** – esposa  
**Dra. Suzana Maria Carvalho Pinto de Menezes**  
**Carlos Filipe Nogueira**  
**Andreia Maria Carvalho Pinto de Menezes**



## Luís do Nascimento Gomes Laranjeira

### Missa

### do 1.º Aniversário

Seus filhos, noras e netos, mandam celebrar missa, pelo seu eterno descanso, no próximo dia 16, segunda-feira, pelas 8 horas da manhã, na Igreja Paroquial de Silvalde.

Desde já agradecemos a quem possa comparecer

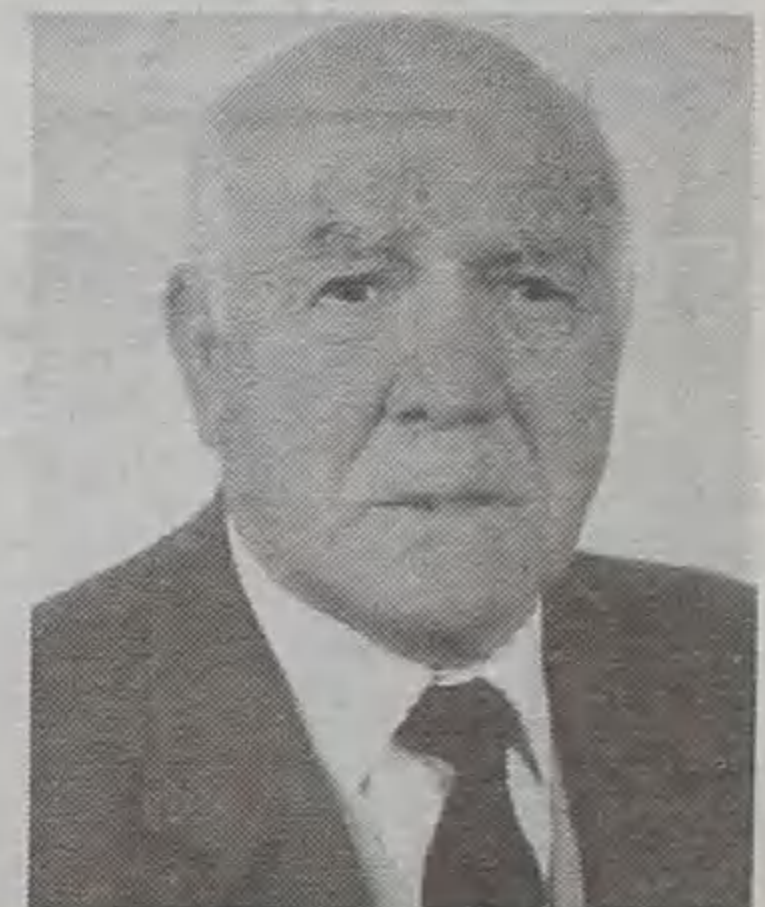

## † Fernando Valente Rodrigues

### (COVEIRO DE ESPINHO)

### Agradecimento e Missa do 7.º Dia

Sua esposa, **Maria dos Anjos Gonçalves de Oliveira** e demais família vêm, por este meio, agradecer, muito sensibilizada e reconhecidamente, às pessoas que tomaram parte no funeral do seu ente querido ou que de outro modo se associaram à sua dor. Comunicam que a missa do 7.º dia será celebrada amanhã, quinta-feira, pelas 21 horas, na Igreja Paroquial de Silvalde. Desde já agradecemos a todos quantos participarem na Santa Eucaristia.



Silvalde, 11 de Abril de 2001

FUN. N.º SR.ª D'AJUDA - SANCEBAS & LUÍS ALVES - Rua 20 - Telef. 227345129

## † João Alberto dos Santos Soares

### Agradecimento e Missa do 7.º Dia

Sua esposa, filhos, genro, neta e demais família vêm, por este meio, agradecer, muito sensibilizada e reconhecidamente, às pessoas que tomaram parte no funeral do seu ente querido ou que de outro modo se associaram à sua dor, confortando-os em tão doloroso momento. Comunicam que a missa do 7.º dia é celebrada hoje, quarta-feira, pelas 19,30 horas, na Igreja Paroquial de S. Paio de Oleiros. Desde já agradecemos a todos quantos participarem na Santa Eucaristia.

Espinho, 11 de Abril de 2001

**Maria Rosa Oliveira Sousa Soares**  
**Freddy Alberto Soares Oliveira**  
**Rosa Isabel Soares Sousa**  
**Alberto Santos Ganicho**  
**Ana Isabel Soares Ganicho**

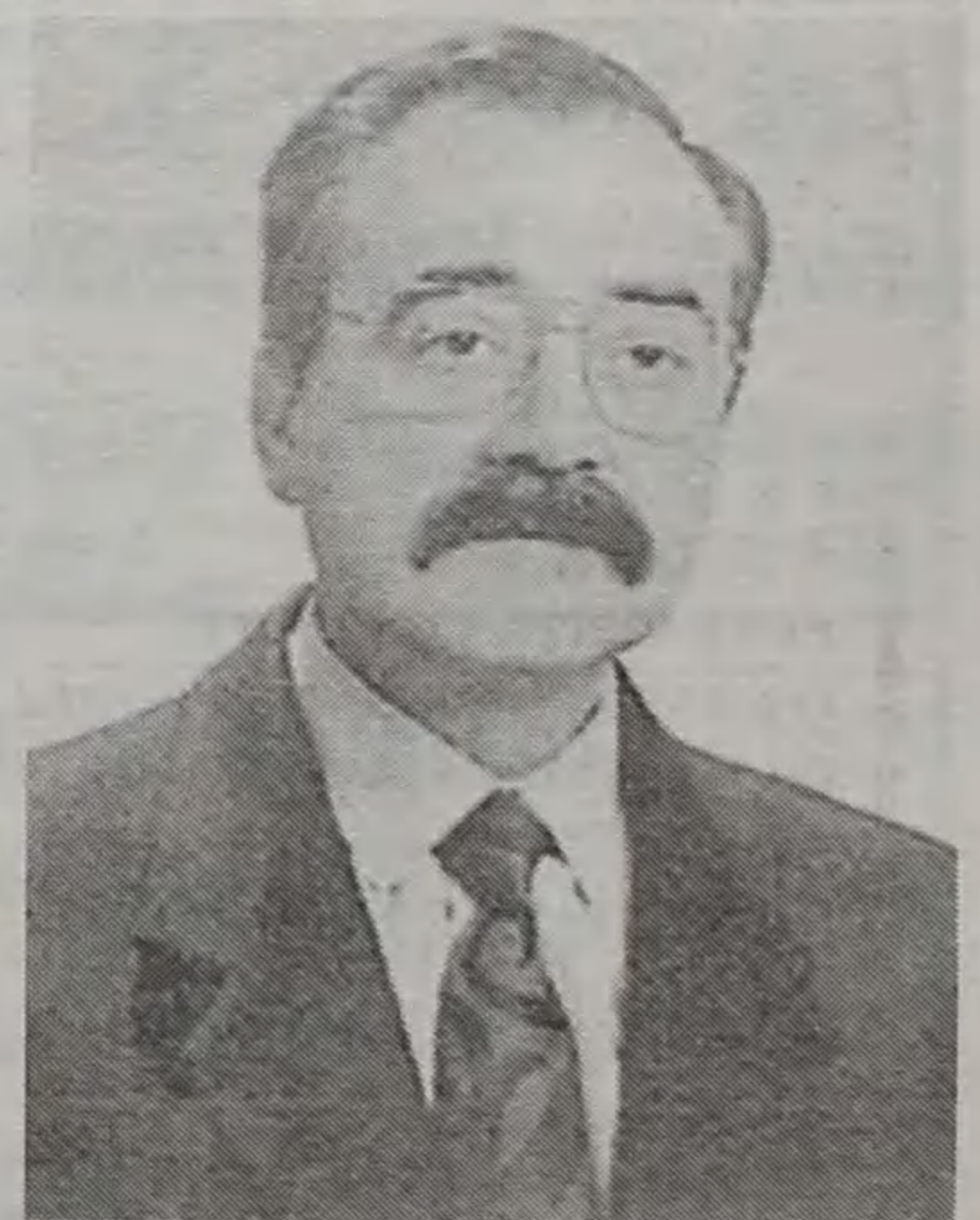

FUN. N.º SR.ª D'AJUDA - SANCEBAS & LUÍS ALVES - Rua 20 - Telef. 227345129



Os nossos  
classificados

## ADVOGADOS

MARIA DO CÉU SANTOS - Rua 18 n.º 582-2.º  
Esq. - Sala 1. Telef: 22731 21 00 - 4500 Espinho.

## ALUGUÊIS

ALUGAM-SE QUARTOS, c/ casa de banho privativa, c/ cozinha, pequeno almoço, tratamento de roupa, garagem e TV Cabo mais Sport TV. Telef: 227340002 ou 227348972.

ALUGO APARTAMENTOS T0, T1, T2 E T3. Totalmente equipados, com TV Cabo mais Sport TV, telefone, garagens, limpeza. Rua 62 n.º 156. Telefone: 22 731 08 51/2 - Fax: 22 731 08 53.

T2 e T3 mobilados, a professores, técnicos ou para férias. Próximo do Hospital de Espinho. Informa telef. 227341609 ou 227346088.

APARTAMENTO T1, grande no 2.º andar. Av.º da Bessada n.º 1175, Nogueira da Regedoura. Preço: 35 cts. Telef. 227643769.

CAVE - Aluga-se para retem, especialmente garrafeira e despensa. 80 m2. Telef. 227341091 (hora das refeições).

EM PARAMOS - LOJA c/ armazém. Av.º Central Norte, 324 (junto ao Stand Nacional). Renda acessível. Tlm. 917553668.  
33. Tlms.: 934557932 / 914184188.

APARTAMENTO T1 mobilado, Rua 16 n.º 805 (ao lado do Sobral). Tlef. 227344483.

APARTAMENTO T3 - Arrumos, garagem 2 carros. Rua 28 n.º 421 - 2.º Dto. Telef. 227311068.

APARTAMENTO T2, c/ garagem, mobilado. Rua 21 n.º 939-D-3.º Esq., Espinho. Telef. 227651339.

QUARTO, cozinha, casa de banho, no centro de Espinho, mobilado, entrada independente. Tlm. 914702495.

## MÉDICOS

MEDICINA TRADICIONAL JAPONESA DE ESPINHO - Dr. AKIRA - Acupuntura - Moxibustão - Shiatsu; Emagracimento; Reumatismo; Artrite; Stress; Má Circulação; Esgotamento; Problemas de Coluna - Dor em geral. Rua 23 n.º 344 Telefone / Fax 22 732 17 30.

## MENSAGENS

A S. JUDAS TADEU - Nossa Senhor declarou que dará assistência da sua graça, àqueles que nas suas necessidades, de maior aflição, e no seu abandono, se refugiarem em S. Judas Tadeu. Reze 9 avé-marias durante 9 dias, peça 3 desejos, 1 de negócios e 2 impossíveis. Ao nono dia publique este anúncio. Realizar-se-á ainda que não acredite. - M.C.

## OFERTAS

PESSOA PARA IMPEZAS, tomar conta de pessoa idosa ou passar a ferro, com bastante experiência. Dão-se referências. Tlm. 963493679.

## PASSA-SE

CAFÉ RESTAURANTE INFANTE - Máquina de Totoloto. Aluguer 60.000\$00 c/ 2 lojas. Motivo de saúde do sócio. Rua 20, n.º 287. Espinho. Tratar no local.

## PRECISA-SE

COPEIRA(O), AJUDANTA(E) de cozinha e Empregado(a) para servir às mesas, c/ ou sem experiência. Telef. 227347041.

## SERVIÇOS

ESTOFADOR - Restauro todo o tipo de sofás, cadeiras, etc. Orçamentos grátis. Telef: 22734 40 90. Rua do Passo Velho n.º 217 - Anta.

ESTÚDIOS - LABORATÓRIO - VITOR LANCH - Passagem de filmes de Super 8mm para cassetes video. Passamos para o nosso sistema, cassetes de video que lhe enviemos do Brasil, USA, França ou qualquer outra parte do mundo. Telefone: 22 734 53 44. Telemóvel 962788407.

COMÉRCIO E RESTAURO DE MÓVEIS - Restaura-se todo o tipo de mobiliário. Especialidade em móveis antigos. Compra e venda de móveis antigos. Rua dos Miros, n.º 133 - Armazém n.º 5, Silvalde. Tel. 227342834. Tlm. 919204005

## VENDAS

ESPINHO: T3 junto ao Liceu, usado, não precisa de obras. Com dois banhos, 2 varandas, etc., etc. VENDA URGENTE!!! 15.500 C. (neg.), Nortalgarve - Tel. 227310256 - Tlm. 919420697.

ESPINHO: T2 novo; construção moderna e de excelente qualidade, garagem individual, etc. 21.750 c. Nortalgarve - Tel. 227310256 - Tlm. 919420697.

ESPINHO: Lojas novas e prontas na Rua 8 junto à estação. Preços desde 8.500 c. Nortalgarve - Tel. 227310256 - Tlm. 919420697.

ESPINHO: T4 usado, mas em bom estado, com 3 banhos, garagem e arrumos. Somente 20.000 c. (neg.). Nortalgarve - Tel. 227310256 - Tlm. 919420697.

LAMAS: Moradia nova do tipo T3 com cave, rés-do-chão e andar. Venda urgente! Só 25.000 c. (neg.). Nortalgarve - Tel. 227310256 - Tlm. 919420697.

GRIJO: Moradia de luxo com cave, rés-do-chão e andar. Excelente qualidade, luxo e conforto! 33.000 c. (neg.). Nortalgarve - Tel. 227310256 - Tlm. 919420697.

STOCK DE MIUDEZAS: Botões, galões, fitas de fantasia e lisas, rendas finas e grossas, etc. Bom preço, para quem desejar rematar. Contactar, telef. 227348715.

VÁRIOS METROS de prateleiras em alumínio lacado a branco; 1 arca expositora com câmara frigorífica; 1 arca congeladora; 1 máquina de cortar fiambre; 1 balança de pesos em inox; 2 máq. registadoras; várias prateleiras em formica branca. Bom preço. Bom estado de conservação. Telef.: 227341436 e 227345631 (noite).

LOTE P/ MORADIA, perto da Granja - 325 m2. Contactar: 914013661.

VENDE-SE ou aluga-se garagem fechada com duas entradas, pela Rua 30 n.º 1091 e pela Rua 35 n.º 915. Telfs.: 256752566 (Sr. Vieira) ou 227341042 (António Sá).

DÚPLEX DE LUXO, em Espinho, Telemóvel. 919690655.

ARCOZELO e MOZELOS - T3 e T2+1 mais T2 e T1+1, garagem, fogão de sala, comodidades modernas, zonas privilegiadas, ótimos acabamentos, ajardinamentos e lazer, em fase adiantada de construção e preços de ocasião. Tel. 227642451. Tlm. 965832570.

T2 NOVO, zona Espinho, todo virado a poente, banh. hidromassagem, aquecimento central, lajeira c/ recuperador calor, boas áreas, chão em madeira, terraço elevado, vistas de mar. 21.000€. Tlm. 965230082 / 919607042.

T3 ESPINHO - Usados, boas áreas, zona calma "excelentes" negócios, desde 16.000 contos. FINANCIADOS. João Passos - Lic. 4541 AMI. 227320728 - 965861764 - www.joaopassos.pt.

T3 ESPINHO - Centro, novo c/ boas áreas, nascente poente, fogão c/ recuperador, aquecimento central, 1.º andar c/ elevador, dois banhos um e suite, arrumos c/ 10 m2 no sótão, espaço de secadouro no terraço, lugar de garagem, apenas 30.000 contos. João Passos - Lic. 4541 AMI. 227320728 - 965861764 - www.joaopassos.pt.

T2 - A 2 min. de Espinho, excelentes acessibilidades, ótimos acabamentos, com garagem, desde 16.500 contos (totalmente financiados). João Passos - Lic. 4541 AMI. 22 732 07 28 - 96 586 17 64 - www.joaopassos.pt.

T2+1 - CENTRO DE ESPINHO, novo, 110 m2, edifício c/ 3 apartamentos, um achado por apenas 19.850 contos. João Passos - Lic. 4541 AMI. 227320728 - 965861764 - www.joaopassos.pt.

T3 USADO como novo, na Rua 19, em Espinho - 4.º andar com vistas panorâmicas (por cima do Forno de Espinho) com aquec. central, móveis coz. novos, elevador, arrumos e garagem. Trata o próprio. Tlm. 964247676 / 964177996.

T1 e T2 NOVOS, na Rua 23, em Espinho, com garagem individual. Trata o próprio. Tlm. 964247676 / 964177996.

ANDAR no centro de Espinho, Rua 16, próximo da Igreja, tipo duplex. Contacto: 91275502.

T2+1 USADO, com lugar de garagem e arrumos, centro de Espinho, 17.500.000\$00 (tlm. 964270789).

## CASINO ESPINHO

PORTUGAL  
3001

MEMÓRIAS PRESENTES DE UM PASSADO FUTURO



FERNANDO PEREIRA

INÊS SANTOS

GLASS SPIDER

BELINDA KING DANCERS  
ANNA MAKAROVADirecção e Produção  
BELINDA KINGInformações e Reservas  
Tel. 22 733 55 00

Os Melhores Momentos

## Café Snack-Bar S. TIAGO

Fernando Manuel Rodrigues Lopes

Largo da Igreja  
4500 Silvalde - Espinho  
Telef. 22 731 43 78Páscoa  
Feliz

## CASA SILVA

João António Jesus da Silva

CONFECÇÕES E NOVIDADES

Deseja a todos os estimados Clientes e Amigos PÁSCOA FELIZ  
Rua 23, N.º 345 - Telef. 22 734 10 85 - 4500 ESPINHO

## CAFÉ SOUSA

Churrascaria

Frango para fora

Manuel Pereira de Sousa

Deseja a todos os Clientes e Amigos Páscoa Feliz  
Rua 19 N.º 1946 - ANTA - 4500 ESPINHO • Telef. 227347253

## Café Restaurante Girassol

António Manuel da Mota Ribeiro

Deseja a todos os meus Clientes e Amigos

Páscoa Feliz

Rua 23, n.º 861 - 4500 Espinho • Tlm. 938300795

Precisa-se  
EMPREGADO(A)

PARA RAMO DE DECORAÇÃO

Resposta a este jornal ao n.º 1681.

## PAPELARIA D'AVENIDA

Brinquedos - Bijuterias - Utilidades

Totoloto - Totobola

Adelina A. Magalhães

Av. 8, N.º 1438 • 4500 ESPINHO • ☎ 22 734 51 16

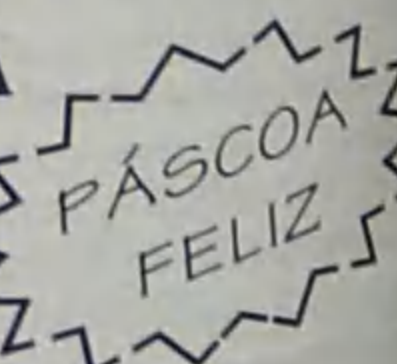



## Na Bicha das Sete Cabeças

# Aparatoso despiste provoca dois feridos

Um aparatoso despiste na Bicha das Sete Cabeças, em Silvalde, do qual resultaram dois feridos, marcou o fim-de-semana. O acidente ocorreu depois das 22.30 horas de sábado, e provocou ferimentos aos dois jovens

ocupantes do veículo ligeiro de passageiros.

Marco Ferreira, de 23 anos, sofreu lesões na face, coluna, cintura pélvica e membros superiores, para além de outros ferimentos no corpo, sem gravidade,

sendo transportado pelos Bombeiros Voluntários de Espinho para o Hospital de Espinho e, de seguida, para Santa Maria da Feira. A outra ocupante do veículo sinistrado, Natália Oliveira, também com 23 anos, apenas sofreu algumas escoriações sendo, no entanto, transportada pelos Voluntários de Espinho para o hospital local.

Para retirar o automóvel da Ribeira de Silvalde, para onde caiu, após o despiste, foi necessário recorrer-se à grua.

Entretanto, dois outros acidentes ocuparam os Voluntários de Espinho. No sábado, às 14.40 horas, os soldados da paz tiveram de prestar assistência numa colisão que ocorreu entre duas viaturas ligeiras, no IC1. O único ferido (ligeiro) deste acidente foi uma se-

nhora de 46 anos, Alzira Silva, que sofreu algumas escoriações na face.

Na quinta-feira, os Bombeiros Voluntários de Espinho tiveram de transportar ao hospital um jovem de 17 anos, que foi vítima de uma colisão entre um veículo ligeiro e um veículo de duas rodas que ocorreu na Rua do Souto, em Anta. Macário Moreira sofreu algumas lesões nos membros superiores.

Na segunda-feira, os nadadores-salvadores dos Voluntários de Espinho foram chamados à praia dos Pescadores, em Silvalde. Um jovem de 12 anos, que se tinha sentido em dificuldades, já estava são e salvo e em terra firme, quando os soldados da paz chegaram ao local.

Manuel Proença

## Orquestra da EPME no Multimeios Música clássica

Sandra Soares

A sala Tempus foi pequena para todos quantos quiseram assistir ao concerto da orquestra clássica da Escola Profissional de Música de Espinho que decorreu na noite do passado sábado, no Centro Multimeios.

Com a sala cheia, os setenta interpretes, entre alunos e ex-alunos da EPME, músicos convidados e alunos da Academia de Música de Espinho, deram vida a obras de diversos autores bem conhecidos dos amantes da música clássica.

A direcção desta orquestra esteve a cargo de Brian Schembri, um talentoso maestro e pianista que já dirigiu grandes orquestras de diferentes países, nomeadamente: as Orquestra Fi-

larmónicas Estatais da Ucrânia e Macedónia, a Orquestra Sinfónica de S. Remo, a Orquestra Nacional do Capitólio de Toulouse, a Orquestra Nacional de Lyon, a Orquestra Filarmónica de França, entre muitas outras.

O músico iniciou a sua carreira em 1976, quando foi o mais novo licenciado da Royal School of Music, em Londres e desde então, tem efectuado aprendizagem com alguns dos mais conceituados nomes da música clássica.

A solista deste concerto foi Nádía Neves, uma antiga aluna da Academia de Música de Espinho, que concluiu o curso básico de violino, em 1996, com 20 valores, tendo ingressado, posteriormente na EPME, onde concluiu o curso de prática orquestral, em Julho do ano

passado.

Esta jovem violinista, ainda durante os seus estudos, fez parte de diversas orquestras, tendo tido a oportunidade de ser dirigida por nomes como: Leonardo de Barros, Kamen Goleminov, Omri Hadari, Kevin Wauldron, Cesário Costa, entre outros.

Depois de ter conquistado diversos prémios nacionais e participado, como intérprete, nos cursos dos professores Paula Fernandes, Zakhr Bron, Vadim Brodsky, Gerardo Ribeiro (por quem tem sido acompanhada) e Viktor Pikaisen, esta violinista estuda, desde Setembro do ano passado, no Conservatório Superior de Música de Lausanne - Suíça, na classe de violino da professora Christine Sorensen.

O Centro Multimeios recebeu, no passado sábado, a orquestra clássica da Escola Profissional de Música de Espinho (EPME), que sob a direcção de Brian Schembri e tendo como solista Nádía Neves, interpretou obras de João Sousa Carvalho, Ludwig Van Beethoven, Camille Saint-Saens, Edward Grieg e Georges Bizet, para um público atento, que encheu a Sala Tempus.

## Prevenção na diabetes

### Vida saudável para idosos no PRUM

'Vida saudável - prevenção e cuidados na diabetes' foi o tema de uma acção levada a efeito na sexta-feira, nas instalações do Programa de Reabilitação Urbana da Marinha (PRUM). Esta iniciativa do Núcleo de Animação Sócio-Cultural da Câmara Municipal de Espinho que contou com a colaboração do Centro de Saúde, proporcionou, gratuitamente, a cada idoso residente na Marinha de Silvalde a possibilidade de obter informações e aconselhamentos no sentido de "prevenir a diabetes ao longo da vida" e de "detectar precocemente a diabetes e procurar tratamento adequado". Foi possível, também, efectuar um rastreio de diabetes, medindo a glicemia.

O Programa de Educação para a Saúde, implementado pelo PRUM, visa contribuir para "promover o envelhecimento saudável, encorajando a autonomia possível e dignidade das pessoas idosas no desenvolvimento social", "melhorar a sensibilidade da comunidade à problemática do envelhecimento humano" e "uma efectiva articulação entre diversos parceiros da comunidade local, no sentido da construção progressiva de uma rede social de apoio e protecção às pessoas idosas".

## Em Maio, no Aero Clube

### Curso para pilotos particulares de avião

O Aero Clube da Costa Verde vai realizar, a partir de Maio, um curso para pilotos particulares de avião.

Os candidatos deverão ter a idade mínima de 17 anos, possuir a escolaridade mínima obrigatória e de, entre outros requisitos, terão de estar aprovados nos exames médicos obrigatórios impostos pelo Instituto Nacional de Aeronáutica Civil.

Do programa do curso constam 40 horas de voo, das quais cinco, pelo menos, serão efectuadas em avião de trem convencional e outras cinco em voo nocturno, com instrumentos; 150 horas de aulas teóricas, distribuídas pelas matérias de Legislação Aérea, Princípios de Voo, Meteorologia Aeronáutica, Navegação Aérea, Factores Humanos, Performance, Peso e Centragem, Segurança de Voo, Procedimentos Operacionais, Conhecimento da Aeronave e Radiotelegrafia.

Este curso está elaborado de acordo com as mais recentes normas JAR-FCL e inclui, se o aluno assim o desejar, as qualificações em Radiotelegrafia Internacional e VFR Nocturno.

CAFÉ SNACK-BAR

Artur Custódio Carvalho

EUROPA

Agente Oficial da Lotaria Instantânea

A Gerência do Café Europa deseja a todos os seus Clientes, Amigos e Fornecedores uma Páscoa Feliz

Largo da Igreja, 163 - 4500 Silvalde - Espinho • Tel. 227345804

DR. ILÍDIO SANTOS

MÉDICO DENTISTA

Implantes / Ortodontia Fixa / Prótese Fixa

Consultórios:

- R. 16 (Esquina Rua 19), n.º 545-1.º Dt.º - Espinho - Telef. 227342931  
- R. Júlio Dinis, 748 - 4.º Esq.º - Sala 413 - Porto - Telef. 226007175  
- R. Manuel Alves de Sá, 15 G - 4400-494 V.N. Gaia - Telef. 227118661 / 227118642

Acordos com: SAMS/QUADROS; ACASA; CGD; ADSE; ITT; SIM

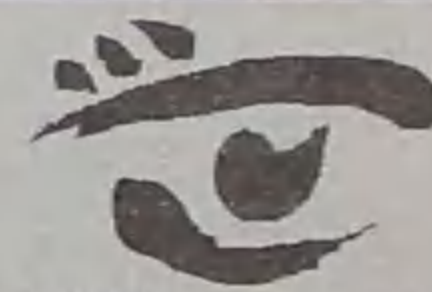

MÉDICO  
DOENÇA DOS OLHOS

ACORDOS

OFTALMOLOGIA  
CONTACTOLOGIA  
AUDIOLOGIA

ACASA - SIM - ACP - CRUZ VERMELHA - EMPRESAS  
BANCOS - SINDICATOS - ASSOCIAÇÕES - BOMBEIROS  
CENTROS SOCIAIS - OUTROS ORGANISMOS

CENTRO OFTALMOLÓGICO DE ESPINHO

RUA 18, N.º 612 TEL. 227330995 ESPINHO

Casa Romeu

Oculista Vitó

Instalações totalmente remodeladas



MULTIOPTICAS

60 ANOS AO SERVIÇO DA ÓPTICA

Rua 25 de Abril - ALBERGARIA-A-VELHA • Tel. 234525232

Rua 19, N.º 242 - Rua 12, N.º 576 - 1.º Dto.

Telef. 227343056 • Fax: 227343056 • Telemóvel: 96 60 30 18



Nunca repararam que, cada um de nós, faz uma caminhada semelhante à de Cristo? Pois é, todos nós, temos um objectivo, no qual encontramos um sentido para a vida. Contudo, por cada dia que vivemos, somos postos à prova, tal como aconteceu com Jesus e, assim sendo, em certos momentos da nossa vida somos também humilhados. Por fim, todos nós seremos julgados, voltaremos a cinzas e ressuscitaremos. É desta maneira, que se encontra o verdadeiro sentido da Páscoa!

Luís  
Madureira

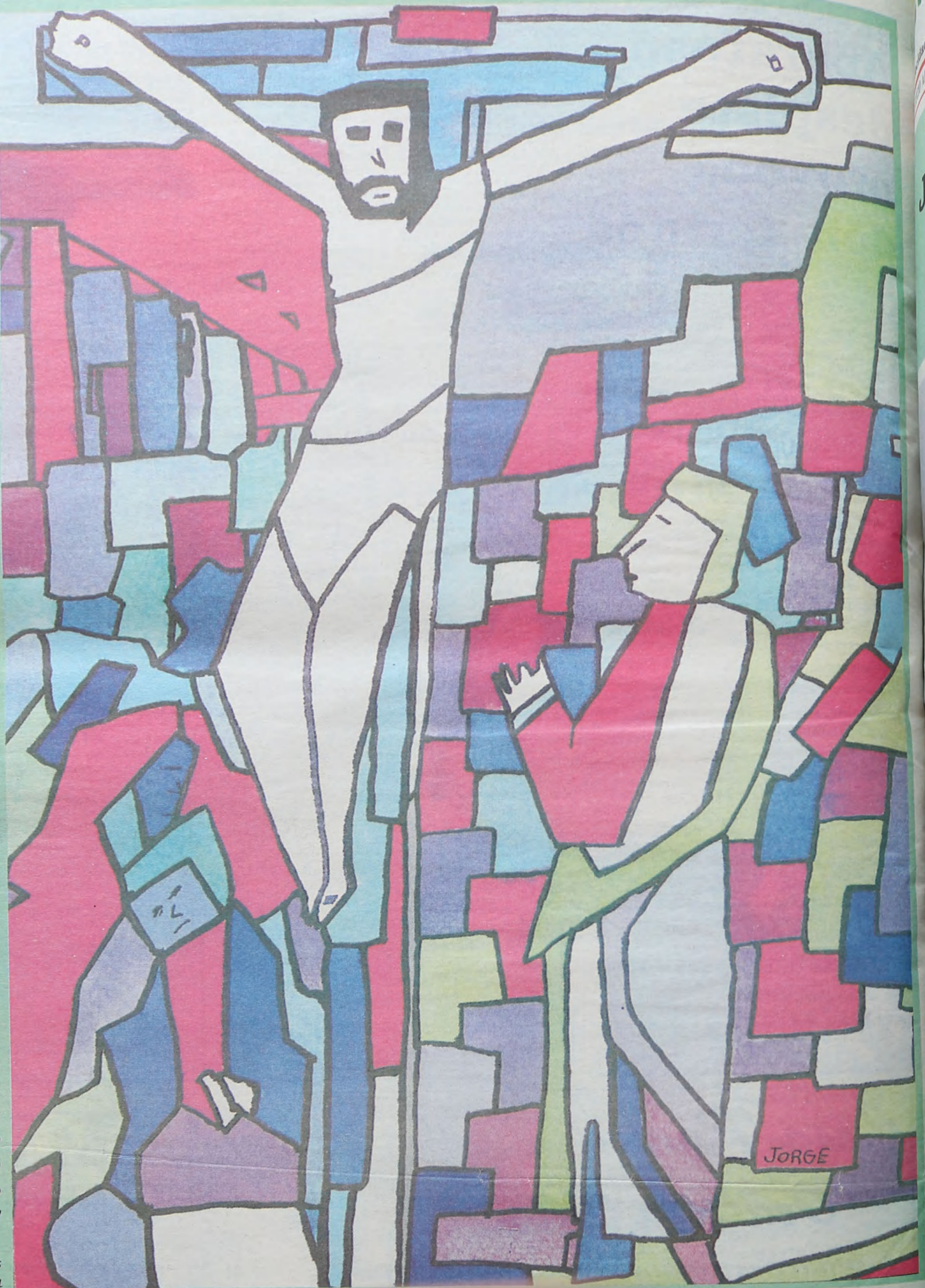

JORGE