

Em 1 e 2 de Junho

Júlio Iglésias no Casino de Espinho

página 27

Cidadão espinhense indignado

Pagamento à Segurança Social só... em cheque!

página 13

Igreja Matriz, capelas e nicho em Espinho

Paróquia urbana

páginas 2, 3 e 4



Conductor bastante ferido

Acidente a caminho do Hospital

página 27

Tetracampeão no vôlei dos 'tigres'

Ilídio Ramos perde 'jogo' da vida

página 24

Capelas e Igreja de Espinho

A paróquia de Espinho nasceu da necessidade da população desta localidade ter apoio religioso, já que a paróquia de Anta ainda era distante e os caminhos maus.

O primeiro templo ficou concluído, em 1809, pela mão de um galego que se havia instalado neste povoado e que deu o nome à capela - Capela dos Galegos.

Desde essa altura foram construídas mais três capelas, que acabaram destruídas pelo mar, além da Capela de Santa Maria Maior, a de S. Pedro e a imponente Igreja Matriz.

Culto à Nossa Senhora da Ajuda

Sandra Soares (textos)
Vitor Lancha (fotos)

O povoado de Espinho situava-se junto ao mar crescendo para nascente, até ao actual local da linha férrea onde passava o Rio Largo que nos tempos de cheia saía das suas margens isolando a população. Este povoado era servido pela paróquia de Anta. Todavia esta distava cerca de dois quilómetros por caminhos muito difíceis, em especial nos meses de Inverno, quando as situações de isolamento eram frequentes, impedindo o relacionamento próximo com o pároco, figura indispensável na satisfação das necessidades religiosas.

Este isolamento preocupava as gentes de Espinho que viam apenas uma solução para o problema, a edificação de um templo neste local. Foi Eugénio Nunes, um galego que aí se tinha instalado com um irmão e restante família, quem fez o pedido ao Bispo do Porto, solicitando licença para a construção de uma Capela em invocação à Senhora da Guia.

Homem endinheirado, não teve dificuldade em conseguir a aprovação e

iniciar o processo de formalização da 'fábrica' responsável pela gestão da capela que foi benziada em Janeiro de 1809, albergando, por essa altura, as imagens Nossa Senhora da Guia, Santa Rita e S. Francisco.

A Capela dos Galegos funcionou até 1883, quando foi destruída e substituída por uma outra, já dedicada à Nossa Senhora da Ajuda, actual padroeira.

Julga-se que a alteração na veneração da santa se deve ao facto da primeira estar muito ligada às tradições galegas, enquanto que a segunda tem tradição junto das populações de Ovar. Todavia existem outras explicações, se calhar mais românticas, como a do milagre que a senhora fez salvando a vida o filho de um alferes que lhe pediu ajuda ao ver a criança em apuros no mar e assim ficou Senhora da Ajuda.

Como hoje, com a tradicional festa da Nossa Senhora da Ajuda, já nos meados do século XIX, as romarias eram uma excelente forma de divulgação da terra, em especial porque o comboio ainda não parava em Espinho, pelo que já são muitas antigas as referências às



romarias em honra de Santa Rita e depois em homenagem à Nossa Senhora da Ajuda.

Destruição pelo mar

Em 1866 a Capela dos Galegos foi comprada pelos elementos de algumas companhias de pesca e iniciou-se um processo polémico para a construção de um novo templo, que despoletou uma 'guerra' entre alguns banhistas

ilustres, que a queriam junto às suas casas, acima da linha férrea, onde estaria mais protegida da investidas do mar e a comunidade piscatória que queria construí-la junto ao mar.

Como não se chegasse a acordo, os mais 'endinheirados' optaram por construir a sua capela que dedicaram a Santa Maria Maior e foi inaugurada em 1877. Os pescadores, com mais dificuldade, também levaram as

suas intenções avante e em 1883 foi edificada a Capela da Nossa Senhora da Ajuda, onde foi rezada a primeira missa a 29 de Junho desse ano.

Mas o mar é implacável e apesar dos esforços da população na sua protecção, a capela acabou por ser totalmente destruída em 1904, o que não desanimou a Irmandade da Nossa Senhora da Ajuda que edificou nova ca-

R. 3 Nº 523 IMO PALACE/ESPINHO Tel.: 227331320 / 963787881 916165924 / 939415359		VISITE HOJE! LIGUE TODOS OS DIAS ATÉ ÀS 24H
S. FÉLIX Moradia 32.000 c. T1 11.500 c. T2 17.500 c. T3 25.000 c.	PAÇOS T1 - T2 - T2+1 - T3 NOVOS COZINHA EQUIPADA 11.500 c. / 14.500 c. 15.000 c. / 17.000 c.	
ESPINHO Moradia 31.000 c. T1 novo 16.500 c. T2 excelente 17.500 c. T3 boas áreas 18.000 c.	NOGUEIRA COND. FECHADO T1 - T2 - T3 12.000 c. / 13.600 c. 19.000 c. MORADIA 350 M2 28.000 c.	
ESMORIZ T1 novo, gar. 13.500 c. T2 novo, terraço .. 17.000 c. T3 Recuado 19.000 c. MORADIA 4 FRENTES 37.000 c.		
PROMOÇÃO DA SEMANA - ANDAR-MORADIA - Excelente - 20.000 c. Rua Figueiredo, n.º 516 r/c esq. - Silvalde - Espinho		

Precisa-se
EMPREGADO PARA BALCÃO DE RESTAURANTE
 Contactar pelo telef. 22 731 18 86
 (entre as 14 e as 17 horas)

LABORATÓRIOS VÍDEO

- Montagens de filmes amadores V8 - VHS - SVHS
- Fazemos mudança de sistema de cassetes video de todo o mundo p/ o nosso sistema PAL e o inverso
- Recorde os seus filmes Super 8mm (bobines) passando-os para vídeo VHS

24 horas por dia
 Contactos: Tel. 22 734 53 44
 Telem: 962 788 407

Dolce Casa
 Soc. De Mediação Mobiliária, Lda.

Apartamentos - Moradias
 Terrenos para Moradias
 Terrenos para Construção em Altura

APOIO TÉCNICO:
ARQUITECTURA
ENGENHARIA
AVALIAÇÕES

COMPRA E VENDA
 Se precisar VENDER a sua casa contacte-nos
 Informações pelo Telm: 939201870 - 71

pela em 1906, no Largo da Nossa Senhora da Ajuda e outra ainda antes de 1910, na rua do Cruzeiro (actual Rua 2).

Com a demolição deste último templo os artefactos e imagens que aí se encontravam foram transferidos para a Capela de Santa Maria Maior onde a primitiva imagem da Nossa Senhora da Ajuda ainda se encontra.

Igreja Matriz

No início do século a zona abaixo da linha férrea estava congestionada e em risco de desaparecer com a força do mar, enquanto que os terrenos acima da linha, livres e urbanizáveis permitiam que se planeasse o orde-

namento da cidade e foi o que aconteceu com a apresentação de um mapa topográfico que definiu a localização de muitos dos actuais edifícios que marcam a história de Espinho, tais como: os paços do concelhos, o mercado, o parque e a Igreja Matriz.

A construção de uma Igreja Matriz, livre das ameaças do mar e com a adequada imponência, era consensual, só a sua localização levantou algumas dúvidas. Apesar de tudo, as obras iniciaram-se em 1902, mas as dificuldades técnicas e de meios levaram ao seu indefinido arrastamento e o culto só começou a praticar-se em 1909, embora as obras ainda não estivessem concluídas. A Nossa Senhora do topo da torre só ficou pronta no

final da década de 20 e a igreja foi benzida em 29 de Junho de 1916.

Mas, duas décadas depois, o edifício ainda tinha espaço para melhoramentos e em 1936 foram colocadas no seu exterior duas imagens uma representando a Fé, a norte e a outra a Esperança, a sul, obras de António Cardoso.

A Igreja tem três sinos e 52 metros de comprimento por 22 de largura. A imagem original, que se encontrava na torre, da coroa aos pés media quatro metros e assentava numa peanha em forma de globo que media um metro.

No entanto, e devido a problemas de conservação que já colocavam a integridade física dos passeantes em causa, esta imagem foi retirada com grande aparato e a torre esteve algum tempo sem ornamento, esperando que a nova obra estivesse pronta.

A nova imagem foi colocada no sítio a 6 de Janeiro deste ano, é esculpida em granito, pesa sete toneladas, mede 4,5 metros e é da autoria de Paulo Neves.

Capela dos Pescadores

Espinho tem ainda uma outra capela situada junto do mar e de um dos maiores ex-libris da cidade, a antiga Fábrica Brândão Gomes, que se encontra num profundo processo de renovação e transformação, para que aí possa ser instalado o FACE - Fórum de Arte e Cultura de Espinho.

A Capela de S. Pedro começou a ser construída em 1941, por iniciativa de diversos espinhenses, em especial pescadores, daí ser dedicada ao padroeiro desta arte que ajudou Espinho a nascer - S. Pedro,

cujo festa é comemorada a 29 de Junho, sempre com grande animação.

Mas a vida do edifício não foi fácil, já que passados poucos dias do início da sua construção, a obra foi suspensa pelas Autoridades Eclesiásticas que não aprovaram as re-

duzidas dimensões do mesmo. Todavia, a situação acabou por ser desbloqueada e a Capela foi inaugurada em 29 de Junho de 1942, sendo a primeira missa rezada pelo padre Amadeu de Vascelos (Mariotte).

Entretanto, em 1964 e

1965 a capela sofreu obras de conservação e melhoramento e há quase duas décadas voltou a sofrer obras de transformação, ampliação e restauro. Quanto à primeira mesa administrativa da irmandade foi instituída a 10 de Julho de 1967.



CASIMIRO DE ANDRADE

MÉDICO DENTISTA

Consultório: Rua 22 (Junto à Câmara)
Telef. 227344909

Armações
Lentes de Contacto
Óculos de Sol

MARCAMOS CONSULTAS PARA MÉDICO OFTALMOLOGISTA

EXIJA OS CUIDADOS DE UM PROFISSIONAL
OS SEUS OLHOS VÃO VER A DIFERENÇA

Teste de Visão Grátis

Descontos para todos os Organismos e Associações

VISÃO'21



óptica médica

Ángulo Ruas
21 e 18
Tel: 227314867
4500 ESPINHO

Clínica Médica Dentária

Dra. Rosa Neves

e

Dra. Leopoldina I. Santos Tavares

Acordos com: ACASA e CGD

Rua 23 n.º 773 - 1.º esq. - Espinho
Telef: 227340116

Ernesto Gomes - Med. Seguros, Lda.

Como Agente Geral Exclusivo, temos o prazer de comunicar a V. Exa. que passamos a estar presentes a partir do dia 23 de Abril num novo espaço AXA em Espinho, sito na Rua 26, n.º 225.

Telef. 22 731 89 74 • Fax 22 731 89 76



ASSEMBLEIA MUNICIPAL DE ESPINHO

Edital

SESSÃO PÚBLICA DO DIA 25/04/2001

CARLOS AFONSO PINHEIRO DE MORAIS GAIO,
Presidente da Assembleia Municipal de Espinho:

Faz público, de acordo com a Lei n.º 169/99, de 18 de Setembro e em conformidade com o Regimento Interno, que no próximo dia 25 de Abril de 2001, realizar-se-á nos Paços do Município, pelas 11.00 horas, uma Sessão Extraordinária desta assembleia, que versará a seguinte ordem de trabalhos:

PONTO ÚNICO

COMEMORAÇÃO DO 25 DE ABRIL

Para constar se publica este e outros de igual teor, que vão ser afixados nos lugares do estilo do Município.

Espinho, 17 de Abril de 2001

O Presidente da Assembleia Municipal,
a) **Carlos Morais Gaio**



ASSEMBLEIA MUNICIPAL DE ESPINHO

Edital

SESSÃO ORDINÁRIA DE ABRIL/2001

CARLOS AFONSO PINHEIRO DE MORAIS GAIO,
Presidente da Assembleia Municipal de Espinho:

Faz público, de acordo com a Lei n.º 169/99, de 18 de Setembro, que a 2.ª Sessão Ordinária de 2001, se inicia no próximo dia 30 de Abril, nos Paços do Município, pelas 21.30 horas.

Sem prejuízo do que vier a ser estabelecido na Ordem do dia, conforme as regras contempladas no artigo 87.º da referida Lei, está prevista a inclusão dos seguintes assuntos:

- a) - APRECIAR A CONTA DE GERÊNCIA E O RELATÓRIO DE ACTIVIDADES DA CÂMARA DE 2000;
- b) - APRECIAR A INFORMAÇÃO ESCRITA DO PRESIDENTE DA CÂMARA ACERCA DA ACTIVIDADE MUNICIPAL;
- c) - APROVAR AS ACTAS DAS REUNIÕES DA ASSEMBLEIA, RELATIVAS À SESSÃO ORDINÁRIA DE DEZEMBRO DE 2000.

Para constar se publica este e outros de igual teor, que vão ser afixados nos lugares do estilo do Município.

Espinho, 17 de Abril de 2001

O Presidente da Assembleia Municipal,
a) **Carlos Morais Gaio**

Espinho – paróquia urbana

Nicho à Nossa Senhora

Talvez por Espinho ser uma paróquia mais urbana do que as restantes do concelho, a tradição das alminhas não é muito visível nesta localidade. Todavia, ainda se encontram alguns exemplos desta tradição e houvesse falar e outros que, entretanto, com a demolição de casas, foram desaparecendo.



No muro da Igreja Matriz, as alminhas aí colocadas são alvo da fé de muitos devotos, isso mesmo fica demonstrado pela cera que aí é colocada e acaba por deixar as suas marcas encobrindo a beleza dos azulejos.

Um outro exemplo da fé espinhense está situado a sul da Avenida 24 e foi aí colocado pelos Centros e Subdelegacia Regional da Mocidade Portuguesa Feminina, tendo sido inaugurado a 7 de Dezembro do ano de 1963.

Em plena época salazarista marcaram presença nesta inauguração, divulgada pelo "Defesa de Espi-

inho" de 8 de Dezembro, os presidentes da Câmara e do Turismo, o abade de Espinho, o comandante da G.A.C.A. 3, o representante da PSP, os directores dos então prestigiados colégios feminino e masculino, além

de alunos dos estabelecimentos de ensino, tanto oficial como particular.

Actualmente, o nicho em honra da Nossa Senhora continua a ser alvo de cuidados, tendo, normalmente, flores frescas e cera a

arder, com a excepção da segunda-feira, quando 'desaparece' por entre as tendas e transeuntes da feira de Espinho, já que se encontra situado mesmo no meio deste grande mercado semanal.

NOVO HORIZONTE - Supermercados

Rua 16 n.º 641 - Espinho

Admite

FUNCIONÁRIO c/ carta de condução. Idade entre 20 a 40 anos. Tempo inteiro.

Contactar telef. 22 731 19 91

Vende-se ou aluga-se

T1 Recuado

Óptimas varandas. Lugar de garagem. 300 mts. a sul do Tribunal

Trata o próprio. Tlm.: 96 510 35 25

ESPINHO

- T2 - Centro, novo, c/ garagem ind. 25.000 ets.
- T3 - Usado, c/ lugar garagem 21.000 ets.
- T3 - Usado, c/ lugar garagem e arrumos 16.000 ets.

ESMORIZ - PRAIA

- T1 - Novo, c/ garagem ind. e arrumo 13.000 ets.
- T2 - Novo, c/ garagem ind. e arrumo 16.200 ets.
- T2 - Usado, c/ garagem ind. e arrumo 15.000 ets.
- Moradias usadas e novas, c/ terreno, churrasqueira e... a partir de 25.000 ets.

ESMORIZ - CENTRO

- T1+1 - Recuado, novo, c/ lugar garagem e arrumo, só 13.500 ets.
- T3 - Novo, c/ lugar garagem e arrumo 18.000 ets.

APARTAMENTOS * TERRENOS * MORADIAS DIGA-NOS ONDE QUER. TEMOS A SOLUÇÃO



Contacte-nos:
Telef. 256751337 / 256751613
Telm.: 914504056; 966477220; 934593146
ou então visite-nos:
Ed. Agueiro - Loja A n.º 1504
Av. 29 de Março (EN 109) - Esmoriz

Dr. Vitor Hugo

MÉDICO DENTISTA

C.T.T. - SAMS - S. QUADROS - C.G.D. - ACASA - P.S.P.

Rua 19 n.º 342 - 1ª Sala 4 — Telef. 731 27 70
ESPINHO

Semanário Registrado na Direcção-Geral de Comunicação Social sob o n.º 100594
DEFESA DE ESPINHO
 Fundado em 27/Março/1932
 PROPRIEDADE - EMPES - Empresa de Publicidade de Espinho, Lda.
 Publicidade na Conservatória do Registo Comercial de Espinho sob o n.º 59, folhas 30 do livro C-1
 Capital Social 1.040.000\$00
 Contribuinte - 500 095 540

Administração
 Fernando Cunha (gerente)
 Joaquim Vasconcelos (gerente)

Detentores com mais de 10% do capital
 Solverde - Soc. de Investimentos Turísticos da Costa Verde, Lda.

Direcção
 Lúcio Alberto

Redacção
 Manuel Proença
 Sandra Soares

Colaboradores
 Abreu Cepêda; Adérito Santos; Alberto Monteiro; Alexandre Moreira; António Brito; António Duarte Estêvão; António Regedor; Carlos Campos (Sufça); Carlos Salvador; Dagmar Lourenço (Brasil); Jorge Madureira; José António Ribeiro; José de Abreu; José Curral; José Domingues; Lúcia Pereira; Luís Madureira; Manuel Sancebas; Margarida Melo; Maria Fernanda Barroca; Maria Helena Vasconcelos; Mário Frota; Napoleão Guerra; Nuno Alves; Sérgio Santos; Vítor Lancha.

Departamento de Produção
 António Guerra

Publicidade
 Joaquim Natário

Secretaria de Administração e Redacção
 Cristina Fonseca
 Fernanda Oliveira

Serviços Administrativos e Publicidade
 Av. 8, 456 - 1.º andar - Sala R
 Ap. 39 - 4501-853 ESPINHO Codex
 Telef. / Fax: 22 734 15 25

Departamento de Redacção
 Av. 8, 456 - 1.º andar - Sala H
 Ap. 39 - 4501-853 ESPINHO Codex
 Telef. 227312019 - 227319261
 Email: defesadeespinho@mail.telepac.pt

Impressão
 NAVEPRIINTER - Indústria Gráfica do Norte, SA - E.N. 14 (km 7,05)
 Apartado 121 - 4471 MAIA Codex

Tiragem média
 4.000 exemplares

Depósito Legal n.º 1604/83

Os textos (e ilustrações) de Opinião publicados nesta edição são da inteira responsabilidade dos seus autores, não vinculando, directa ou indirectamente, o cariz editorial e informativo deste jornal.

Oportunidade

A Mostra de Oferta Formativa que decorre desde ontem, com encerramento agendado para amanhã, na Nave Polivalente, pode não seduzir os 'média' e o interesse (ou simples curiosidade) das 'multidões', mas é seguramente uma iniciativa ousada e, essencialmente, oportuna.

A Mostra de Oferta Formativa constitui inegavelmente uma oportunidade para os jovens, nomeadamente em vertentes tão cruciais na actualidade (e no futuro) como a formação e a inserção profissionais.

Uma iniciativa que ainda se valoriza na orientação profissional, alicerçada na informação institucional.

EDITORIAL

Lúcio Alberto

ECOS DA CIDADE

José Domingues



Não, Sr. Padre Manuel!

Era ainda Sábado - o Sábado Santo, por excelência... Naquele dia, em que a Liturgia cristã recorda com muita alegria, a comemoração da Ressurreição de Cristo, ouvi algo que muito me preocupou. E aquele momento, que deveria ser de muita alegria para nós - os que ali estávamos reunidos a comemorar festivamente a Ressurreição de Cristo - transformou-se, para nós, um momento de grande preocupação: o Sr. Padre Manuel comunicava que alguém entendia que ele já não servia para a Paróquia de Espinho... que já estava com 70 anos... Enfim, razões que a própria razão repudia.

O Padre Manuel conhece-me bem e, por isso, vou dar a minha opinião, revestida daquela sinceridade sempre demonstrada: Todos conhecemos a grande obra que o Padre Manuel tem vindo a construir, ao longo dos tempos, e se o Sr. Padre Amaral foi o grande obreiro do belo templo de que Espinho se orgulha, também é verdade que o Sr. Padre Manuel tem sido, ao longo do tempo, o 'construtor' do espírito da Paróquia, como o justificam: as equipas de catequese, dos baptizados, dos leitores, dos cantores, da catequese de adultos, dos jovens, dos acólitos, etc., etc., etc. Mas o que ainda se me depara mais importante, é o Ter sabido ser o Amigo, o Conselheiro, o que sofre com os problemas dos seus paroquianos (digo isto, e ele sabe que digo a verdade!), enfim, o Anjo da Guarda da Paróquia de Espinho.

E se o Sr. Padre Amaral foi, de facto, o grande obreiro duma obra que nos orgulha, o Sr. Padre Manuel está a construir uma 'obra' que muito tem alegrado o Pai - a união espiritual dos habitantes de Espinho.

Pergunto:

Não será que esta é, de facto, mais importante do que aquela?!... Será alguma blasfémia pensar-se em sobrepor a obra espiritual à material?!... Que interessa ao homem ganhar o mundo todo, se vier a perder a sua 'vida'?! (palavras bíblicas).

Eu nem sequer duvido, minimamente, que o Sr. Padre Manuel se sinta cansado, mas daí à sua substituição... a distância é insuperável e, por isso, se houver algumas razões a ponderar, essas devem ser, somente, as do excesso de trabalho.

O que o Padre Manuel, ou melhor, o que Espinho precisa, é que o Sr. D. Armindo mande para cá um bom coadjutor que lhe siga os passos na continuidade do trabalho realizado e a realizar, no sentido de que, sob a sua orientação, a Paróquia de Espinho continue o seu crescimento espiritual... e o Sr. Padre Manuel possa descansar um pouco. Isso, sim! Mas falar-se na sua substituição... isso nem pensar. Seria como que retirar ao nosso templo de pedra os seus alicerces, que o fariam ruir e desfazer-se, com estrondo!

Há ajustamentos a fazer-se, que a bondade do Sr. Padre Manuel não faz?... Há 'musgo' a limpar, que o Sr. Padre não tem coragem de remover?!... Eu até acredito que sim e, neste caso, com a tática necessária, sem ferir a 'pedra do templo' o tal coadjutor removeria!

Sei que há muita dificuldade em substituir qualquer padre, dado o decréscimo da ordenação de padres seculares. Mas há, ainda, alguns padres missionários, e a própria missão dos ditos pode ser realizada em qualquer parte do globo onde a sua presença se faça sentir. E eu acho que o Sr. Bispo não deve desejar o enfraquecimento de qualquer parcela da sua Igreja.

Quanto ao Padre Manuel, deveria conservar-se por Espinho até ao fim dos seus dias (se a sua vontade não fosse contrária), para assim ir velando (e rezando) pelo seu 'rebanho'.

Esta é, em traços muito largos, o que eu penso e o que pensam muitos outros como eu.

A substituição... essa, talvez, a queira somente quem não compreende o quanto é importante a presença, como fiel da balança paroquial, do Sr. Padre Manuel.

A Câmara Municipal de Espinho está de parabéns!

A Câmara Municipal de Espinho, no apoio que vem dando à chamada terceira idade, desde há alguns anos, excedeu desta vez todas as expectativas com a organização das viagens ao país irmão - Brasil!

Incorporado que estive no quarto grupo, com saída a 25 de Março último, passo a descrever as visitas e os passeios verificados. Assim, começamos pelas praias, Barra da Tijuca, S. Conrado, Ipanema, Leblom, Grumari, Copacabana. Depois, o Pão de Açúcar, Cristo Rei, Maracanã, Catedral e Candelária.

CORREIO DO LEITOR

Também o Real Gabinete Português de Leitura, Casa de Espinho, Jardim Botânico. Pelo meio, visitas a museus, praças, centros comerciais e assistência a espectáculos e um permanente convívio.

Sempre muito bem recebidos, com um acolhimento superior e próprio, dos nossos irmãos brasileiros, como foi a visita à Quinta 'Sítio Jomosake' que muito me sensibilizou, no último dia, reunindo todos por proposta do presidente José Mota. Foi o culminar de uma grande jornada de companheirismo.

Por fim, o agradecimento de alguém a quem foi proporcionado um maravilhoso passeio, retirando-o, tal como a muitos como eu, de uma solidão imposta pela própria vida. Bem haja à organização e a todos os seus elementos e um abraço de reconhecimento ao homem que esteve na base de toda esta edificação: o nosso presidente da Câmara Municipal, Senhor José Barbosa Mota!

Américo de Oliveira Mota
(Espinho)

CASINO ESPINHO

Património Gastronómico
 Pedacos da Nossa Terra



VENHA SABOREAR
 A GALIZA...

21
 ABRIL

"Terra e Povo Irmãos"

Empanada Galega de Zamburinhas
 Croquetas de Mariscos
 Pulpo de La Ría a La Feria
 Camarones
 Brocheta de Vieiras sobre Tostada
 com Mantequilla de Cilantro
 Lomo de Merluza, horneado a las Rias Bajas
 Filleas Rellenas al Perfume de Naranja



Informações e Reservas
 Tel: 22 733 55 00

Os Melhores Momentos

Horóscopo

Silvia Helena



É importante aprender a distinguir com que se preocupar e com o que não se preocupar.



Leão (de 22/07 a 22/08)

Nesta semana sentirá força interior e descobrirá que será capaz de resolver qualquer desafio. Bom para procurar pessoa de quem se sente afastado.

Que tal se reunir com amigos de seu passado.



Virgem (de 23/08 a 22/09)

Aproveite a oportunidade pois, estará no ápice de sua independência e autonomia. O momento de submissão faz parte de seu passado. Dê vazão aos seus desejos.

Comer alimentos de cor vermelho vão lhe ajudar muito.



Balança (de 23/09 a 22/10)

Momento para semear novas concretizações, mas fique atenta aos detalhes, principalmente se forem negócios que envolvam contratos.

Saiba ler os detalhes e viva um momento de cada vez.



Escorpião (de 23/10 a 21/11)

Na segunda-feira a lua nova estará no signo de touro, em oposição ao seu sol natal, então deverá tomar cuidado com reformas na sua casa, evite mudar de residência durante essa semana.

Eduque a sua sensibilidade para ouvir a sua voz interior; essa é a sua grande sabedoria.



Sagitário (de 22/11 a 21/12)

Essa semana o trabalho será beneficiado, se estiver insatisfeito aproveite para mudar de emprego ou reivindicar novas oportunidades de seu trabalho.

Na vida deparamos com dificuldade, mas devemos sempre entender que a vida é linda e as dificuldades aparecem para dar valor à felicidade.



Capricórnio (de 22/12 a 20/01)

Procure cuidar da sua saúde durante essa semana, observe a sua alimentação e o excesso de bebidas, procure fazer ginástica ou nadar fará bem para a sua coluna.

Se olhar a vida com menos dureza, sentirá a vida mais agradável e aprazível.



Aquário (de 21/01 a 19/02)

Preocupações materiais podem lhe tirar o sono, trazem nervosismo e impaciência. Procure relaxar e dormir mais. Os problemas vão-se resolver por si só.

O desafio está nas nossas mãos. Podemos ser derrotistas ou vitoriosos, mas se o seu objectivo for vencer... vença!



Peixes (de 20/02 a 20/03)

Momento para escrever, anotar procedimentos e ocupar-se de trabalhos que requeiram esforço mental, pois as ideias vão se multiplicar nesse período.

Na verdade, pode-se transformar em uma pessoa bem sucedida, mas oculta, o que realmente é; observe isso.

Qualquer dúvida sobre signos ascendentes e tudo que os astros possam responder, poderá enviar correspondência ao meu cuidado, para a Redacção do jornal Defesa de Espinho.

Conhecer a astrologia através do amor

Creio no sol,

mesmo que não brilhe

Creio no amor,

mesmo que não o sinta.

Creio em Deus,

mesmo que não o veja.

Conhecer a astrologia facilita, esclarece, ajuda e orienta a integração do ser humano tanto na sua vida social como na sua vida pessoal. Mas o ser humano deve começar sempre pela sua vida pessoal, senão vai cometer erros na sua vida social, com os seus amigos.

Uma carta astral é um roteiro da vida, se você se orienta pelas indicações do mapa, estará a vontade consigo, com seus desejos, ideais e princípios. Cada signo, cada planeta é uma 'dica', mas antes de mais nada ame o planeta Terra. Ou seja: sorria para a sua casa, ame o seu trabalho, ame o chão onde pisa e assim amará a Terra.

As pessoas que não amam nada, nem gente, nem bicho, nem o planeta, nem o objecto, nem o que fazem, nem o que pensam ou sentem nada, espalham desarmônia para a Humanidade e para dentro de si mesmo.

As pessoas atraem pessoas e situações conforme seu nível ou expectativa de vida. Então ame, procure coisas bonitas a sua volta e assim você estará em harmonia com a sua essência interior (seu signo solar).



Carneiro (de 21/03 a 20/04)

Evite qualquer tipo de excesso, porque pode ser prejudicial a sua saúde. Muito cuidado para não idealizar as situações, pois poderão acontecer decepções.

Escute a voz de seus sentimentos. Eles são mensageiros de seu coração.



Touro (de 21/04 a 20/05)

Momento em que virá a tona, muitas vezes de maneira desagradável situações que estavam escondidas, procure actividades ao ar livre, assim se sentirá menos desgastado.

Uma caminhada por dia ajuda a acalmar o seu stress.



Gêmeos (de 21/05 a 20/06)

Não imponha regras que são verdades para você, para as pessoas que ama, todos têm o direito de ter a sua própria maneira de pensar e sua própria verdade.

O que vai definir e marcar a sua personalidade e a cor do seu sorriso e o tom da sua bondade.



Caranguejo (de 21/06 a 21/07)

Aproveite para resolver assuntos financeiros pendentes. Tenha coragem para se aproximar da pessoa que ama, talvez ela esteja esperando a sua iniciativa.

Do Alto do MARÃO

José Abreu



"América apoia Religião"

Um conceituado semanário beirão da imprensa a notícia que colhe, seguramente, da comunicação social que corre mundo: "George W. Bush, o novo presidente dos EUA, apresentou uma iniciativa legislativa tendente a subsidiar grupos religiosos com verbas públicas."

Bush, que se reuniu na Casa Branca com líderes de organizações religiosas, explicou não pretender desafiar a lei que separa o Estado da Igreja. Disse querer financiar "actividades comunitárias", iniciativas anti-álcool, anti-droga, programas junto dos presidiários, ocupação dos tempos livres dos estudantes. "Uma sociedade com compaixão é a sociedade que reconhece o grande poder da fé". Entretanto, Bush assinou o decreto presidencial que cria na Casa Branca um gabinete que vai servir de ponte entre o Governo e as Organizações (...). Bush justificou a decisão, dizendo que 'a compaixão é uma tarefa para a Nação, não só para o Governo. Quando vemos as necessidades sociais da América, a minha Administração olha em primeiro lugar para os programas baseados na fé e em grupos comunitários que provaram ter poder para salvar e modificar vidas."

E vão ter, de facto, poderes: funcionários da Casa Branca confirmam que Bush apresentou ao Congresso propostas legislativas que dão às instituições de caridade 24 mil milhões de dólares com deduções fiscais e subsídios federais ao longo de dez anos. Traduzindo, o Congresso, se aprovar a lei que irá ser apreciada, disponibilizará 500 milhões de contos, anualmente, durante um período de dez anos, para subsidiar as instituições religiosas, seguramente, sem demarcar nenhuma.

Não temos as posses financeiras desse jovem país (porque tem pouco mais de duzentos anos) mas, dentro daquilo que podemos, devíamos imitar os americanos: ajudar as entidades, as instituições, a Igreja, a transmitirem os bons costumes, a moral, o respeito pelo semelhante, a prática de boas acções, a tolerância, o amor ao próximo.

Poderá parecer descabido este apelo, este entendimento da vida e das carências que ela comporta. Poderá. Mas, eu venho de uma geração que, no começo das primeiras letras, se aprendia também estas regras. Depois, o mundo 'evoluiu' e esses costumes foram abolidos das escolas, dos currículos

escolares, dos manuais da vivência em sociedade. Nesse mudar de coisas, mudou para pior. Mil crimes, ou quase, aconteceram cada dia que passa e não serão causados pela eliminação que se fez da disciplina de Religião e Moral que se aprendia no tempo de criança. Serão, seguramente, motivados pela má formação moral que nos compromete a todos.

Num país, apelidado de ser o mundo da fantasia, sem um louvor por ter feito aquilo que fez em pouco mais de dois séculos que passaram desde a sua fundação, chegar aonde chegou - o país mais poderoso da Terra - preocupar-se com a fé, vai deixar muitos de nós e o mundo que o observa perguntar-se se valerá a pena, ou não, seguir as mesmas orientações.

No momento em que o nosso Parlamento irá discutir os termos da Concordata, preocupado como está com a separação do Estado e da Igreja, não fará real a ninguém meditarmos nos exemplos que nos vêm da América e, se for esse o entendimento da maioria, fizermos como eles fazem.

Que o mundo, no seu relacionamento social, está mais agressivo e violento do que estava no meu tempo de criança, realidade que guardo na memória, a louvar a Deus por aquilo que me foi ensinado na escola, e que comecei a soletrar as primeiras letras, não isso está.

A minha terra - tradicionalmente católica, apostólica, romana - foi, da minha lembrança, quase meio século, uma terra de paz onde não havia agravos com ninguém nas suas quarentas freguesias. Cerca de setenta mil almas a povoá-las. Terra onde valia a pena viver. Nas suas relações uris com os outros, havia sempre entendimento, compreensão, boa-vontade. E, estes predicados aprendiam-se na escola, na igreja, no transmitir, uns aos outros, a mensagem que nos ensinavam.

Ainda hoje, não obstante a mudança que se operou - lamentavelmente para pior -, as terras deste vale não dão à Justiça grandes 'dores de cabeça' com conflitos que se redimem nos Tribunais, na Justiça. Vale a pena viver aqui.

Se perguntarem ao povo que somos se o ensino da Religião e Moral deveria, ou não, ser recomçado nas escolas espalhadas pelo vale e pela montanha, seguramente, que a resposta seria Sim. Sente-se essa necessidade na formação básica das crianças. Depois, quando adultas, que sigam o seu caminho. Se levarem na bagagem da sua educação estes princípios, estamos convictos que serão mais felizes e terão, das responsabilidades que a vida nos comete, outro entendimento.

CORREIO DO LEITOR

O esplendor de um novo dia

Se tudo o que sentíssemos brilhasse.

Se tudo fosse fogo que não se extinguísse.

Se tudo fosse mesmo tudo.

O que seria do tudo que não é mais que tudo que é um todo global?

Mas que destino é este que não se vê ou não se quer ver?

Que não se sente ou não se quer sentir?

Que mentira é esta que encerra uma verdade que é o mundo?

Que mundo é este de loucos ou de amor de loucos é o mundo?

Se o compasso de espera...
Se todos esperássemos por esse abraço.

Se quisera que a constelação viesse este mundo eufórico pararia.
Sentiria não uma euforia mas a deliciosa sensação de sabedoria.

Quisera sem saber de uma utopia.
Que um dia tudo iria ser de dia e a aurora de novo brilharia.

Ah!, que fogo ardente é este?
Amor profundo e latente por todos aqueles que se vêem e por quem se sente.

Criaturas, acordem! Escutem o nome do pai, que lá do alto do Céu nos pede a todos oração.

Não importam as certezas, as religiões e as raças, mas realizar certezas com a certeza da esperança.

Elvira Margarida
(Espinho)

Apontamentos

Napoleão Guerra



Da poeira dos tempos com amarga pertinência

Negro
tua pele estigma da desgraça é fel
que deram de beber à tua raça.

Negro
de brancos pensamentos e
milênários sofrimentos,
negra continua a tua vida
num mundo que não te dá
senão lamentos.

Negro
com fome de pão e compreensão,
tua pele é tua negra sombra e
por ela em vez de pão te dão a
bomba

Por vezes, em acessos de nostalgia, creio que normais a partir dos cinquenta, principalmente para aqueles que como nós e pesem as vicissitudes da vida, nunca conseguiram libertar-se daquela onda de solidariedade e mesmo de um certo romantismo dos anos sessenta, remexemos nos velhos e desorganizados arquivos e ali mergulhamos em busca do refrescamento da memória. Assim, sem saudosismos doentios, tonificamos a alma, através de gratas e às vezes até ingratas recordações, que nos fazem suportar melhor o

peso cada vez mais veloz e egoísta do presente e encarar mais optimisticamente o futuro.

Foi assim que durante um desses mergulhos no velho baú das lembranças, encontramos um antigo poema, escrito em Nampula, linda cidade do norte de Moçambique, no já longínquo ano de 1967. Com ele participámos com o pseudónimo Allende, cremos que já em 1980, num concurso de poesia da Cooperativa Nascente, tendo, para surpresa nossa, obtido o primeiro lugar.

O poema foi escrito num contexto e cenário de guerra, à qual, felizmente, o 25 de Abril de 1974 veio pôr termo. Mas infelizmente, continuam a proliferar em África e não só, mas com particular incidência e violência no chamado continente negro, violentos conflitos armados que inviabilizam o seu desenvolvimento, apesar das suas imensas potencialidades e mantêm em permanente sofrimento as suas gentes. Assim, julgamos ser ainda actual, aquele trabalho de há 34 anos, pelo que não resistimos a dá-lo à estampa, envolvendo num grande abraço todos aqueles que como eu viveram aqueles difíceis anos africanos e os povos a quem hoje continuam a ser impostas terríveis guerras, no caso de África pelas fabulosas riquezas que encerra e por isso mesmo fomentadas do exterior, que já na divisão geográfica que impôs àquele continente, aquando da sua partilha pelos mais poderosos colonizadores, separou povos irmãos, o que torna tais guerras ainda mais lamentáveis, pelo seu carácter quase sempre fratricida.

Em tempo de Páscoa, continua a Paixão de um povo, dia a dia mais dolorosa e sem que se vislumbre o bendito Domingo da Ressurreição.

APENAS REFLEXÕES

Forge Madureira

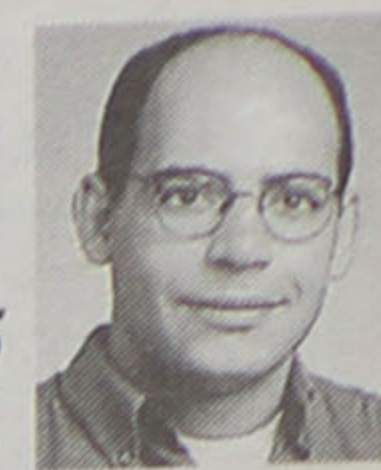

ARTE

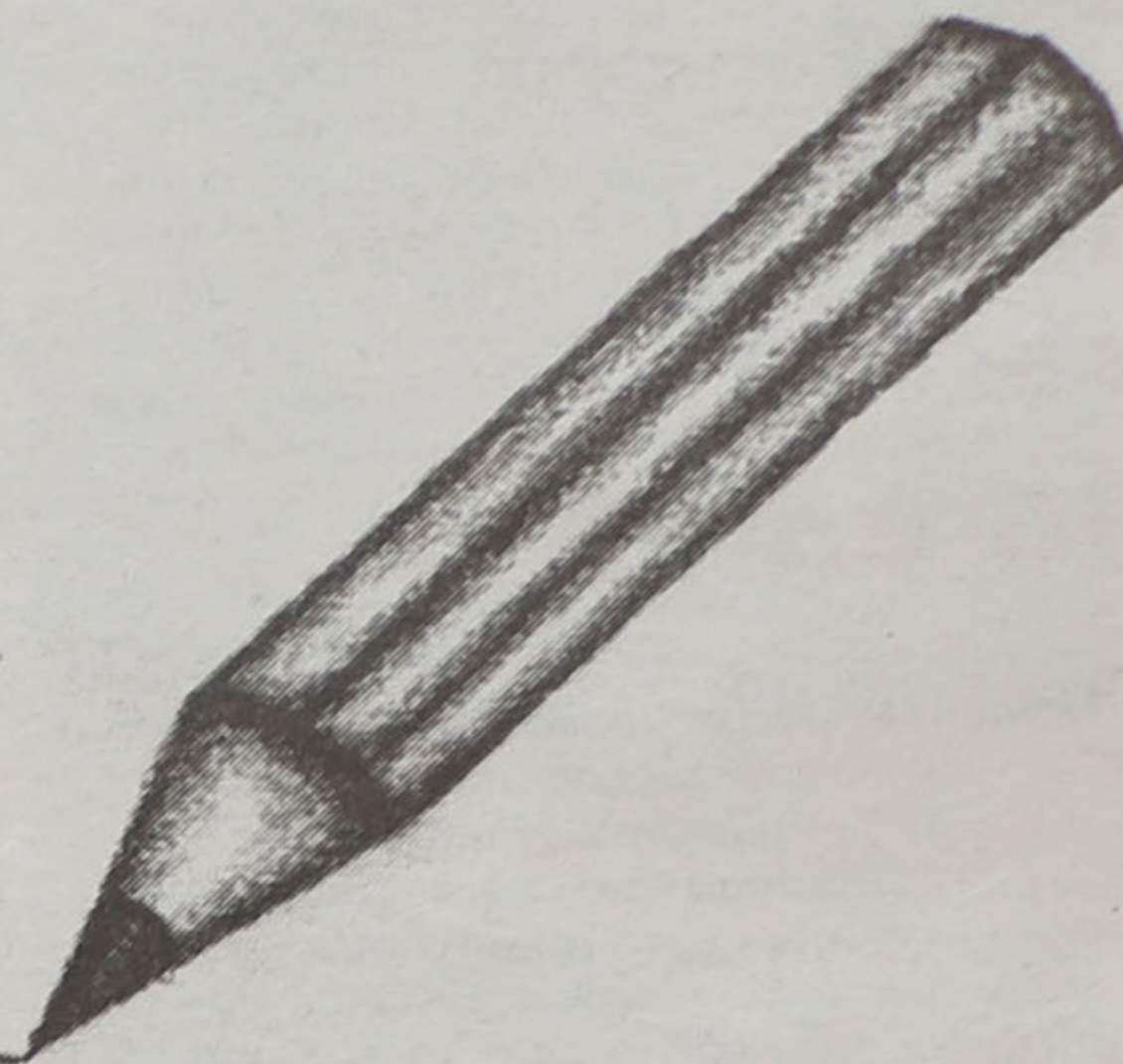

Pura e simplesmente ...Arte!

O que é a Arte?

Para mim, a Arte é tudo.

Costuma-se associar a palavra Arte à pintura, à ilustração. É uma ideia incompleta, porque arte é tudo aquilo que vemos e fazemos diariamente, no sentido de valorizar o mundo que nos rodeia.

Tudo tem arte – desde uma simples flor à beira da estrada, até uma complexa obra de arquitectura.

A Arte não está só nas grandes obras mas, está presente especialmente nas mais pequenas, que nos passam muitas vezes despercebidas.

A Arte é sabermos respeitar a natureza em todas as suas formas.

A Arte é sabermos apreciar o sorriso de uma criança.

A Arte é apreciarmos a beleza das pessoas que nos rodeiam.

Enfim, a Arte é o sentimento que nos mantém vivos, dando-nos a possibilidade de desfrutar de todo um mundo colorido e pacífico, muitas vezes destruído pela estupidez de algumas pessoas, que nunca perceberam o sentido de uma simples palavra com quatro letras – arte.

Não é difícil de assimilar pois não? Pessoas há, que assimilam muitas vezes palavras bem mais complexas como destruição e violência.

Porque será que não entendem uma pequena palavra, que tanto de bom significa?

A Arte faz-nos pensar que a vida faz sentido.

A Arte é música.

A Arte é dança.

A Arte é pintura.

A Arte é alegria.

A Arte é sentimento.

A Arte é diversão.

A Arte é amizade.

A Arte é solidariedade.

A Arte é humildade.

A Arte é amizade.

A Arte é compreensão.

A Arte é tudo.

É fácil, são só quatro letras – Arte.

FLASHES



Longe vão os bons velhos tempos da actividade pesqueira deste barco! Estará agora à espera de repousar num museu ou simplesmente 'esquecido'?

CORREIO DO LEITOR

O desafio de ser

Estamos, dizem alguns, numa sociedade em que tudo 'nos puxa' para ter e querer ter cada vez mais, pelo menos tanto quanto o nosso vizinho. Será assim? Não sei! Mas sei que não é assim para muitos, para aqueles que descobriram que estão chamados a ser, e a ser santos! Santos?! De quem é a ideia? De Deus que, no dia 2 de Outubro de 1928 o fez ver, de um modo muito concreto e claro, a um jovem sacerdote de apenas 26 anos que, tal como os outros, além do seu bom humor e da graça de Deus, tinha materialmente muito pouco – Josemaria Escrivá de Balaguer, fundador do Opus Dei.

Na realidade, a mensagem do chamamento universal à santidade e ao apostolado está enraizada na vida dos primeiros cristãos, que o viviam com toda a clareza e naturalidade. Contudo, era necessário lembrá-lo ao mundo dos nossos dias, aos homens e mulheres responsáveis pela construção do

novo milénio. Deus assim o quis e Josemaria Escrivá, desde aquele dia, não se cansou de espalhar a grande descoberta: todos estamos chamados a ser santos sem mudar o estado de vida, através de um trabalho sério, honesto e honrado, cumprindo os deveres de cada um e elevando a Deus todas as realidades da vida quotidiana, mesmo as mais insignificantes. Aqui reside a razão de ser desta 'Obra de Deus', o Opus Dei, ao serviço da Igreja: proporcionar a todos, os meios espirituais de que necessitam para ser santos e viver assim de um modo pleno a sua vocação de baptizados.

A 28 de Novembro de 1982, o Opus Dei foi erigido como Prelatura Pessoal, a forma jurídica desejada e prevista pelo seu fundador. Por outro lado, com a beatificação de Josemaria Escrivá, em 17 de Maio de 1992, este caminho de santificação no meio do mundo recebe a bênção de Deus e com ela se lança o desafio a todos aqueles que queiram arriscar a aventura e a maravilha de viver uma vida radicalmente nova!

Cristina Berrucho
(Porto)

PALAVRAS À SOLTA

Nova legislação alarga inibição de conduzir até três anos
0,2 - nem um copinho

O Conselho de Ministros aprovou um pacote de medidas para combater a sinistralidade nas estradas portuguesas.

Entre as medidas de maior impacto destacam-se a descida da taxa máxima de alcoolemia para 0,2 gramas por litro de sangue, o alargamento da inibição de conduzir para um período que pode variar entre os três meses e os três anos e a impossibilidade de renovação da carta de condução para quem tiver multas por pagar.

O Comércio do Porto

Manobras perigosas passam a dar prisão - taxa de alcoolemia diminuída para 0,2 gramas

Novos crimes na estrada

Penas pesadas para quem violar de forma grosseira as regras de condução. São dez medidas para travar acidentes. Condução sob o efeito de drogas vai ser controlada como o álcool.

Diário de Notícias

Condutores que bebam um copo de vinho poderão ser penalizados

Medidas radicais para travar acidentes

Jornal de Notícias

Organização internacional chama aos automobilistas portugueses "imprevisíveis", "descuidados", "apressados" e "ignorantes das regras do Código da Estrada"

Guiar em Portugal próximo do suicídio

O Comércio do Porto

A operação especial da GNR não evitou o aumento de mortos e feridos graves em relação a igual período do ano passado

Páscoa dramática

Diário de Notícias

Em S. Roque da Lameira - Porto
Vandalismo origina confronto entre populares e polícias

O Comércio do Porto

Detidos em mega-operação na região de Penafiel possíveis implicados na morte de inspector da PJ

Catorze seguranças nas mãos da Judiciária

Jornal de Notícias

Violência no Vale do Sousa
Quinze seguranças detidos por tentativas de homicídio, extorsão e bombismo

O Comércio do Porto

Menino de Penafiel não sabe ler nem escrever e consome drogas há quatro anos

Onze anos, viciado em heroína
"Não há instituições preparadas para receber crianças destas", afirma especialista.

Jornal de Notícias

VARANDA SOBRE O UNIVERSO

Adérito Santos



Os media: poder ou pedagogia educacional

"Não existe educação tão boa como a dada pela adversidade"

- Disraeli

Um sucedâneo de acontecimento de natureza triste atravessaram, muito recentemente, a sociedade civil em Portugal. Um inverno rigoroso trouxe inevitavelmente inundações, cheias em todos os rios, derrocadas, mais sinistralidade rodoviária, destruição de colheitas agrícolas, etc... E se juntarmos a estas situações, outras notícias como as dos desastros nocturnos nas discotecas, casos como o de Subtil e outros barricados, a prisão domiciliária de Vale e Azevedo, as bichas enormes de utentes que vão de madrugada para os centros de saúde na mira de uma consulta médica, as 'guerras' político-partidárias dos intervenientes de cada força política, as constantes afirmações dos governantes do país a justificarem-se sobre a situação económico-financeira dos portugueses, etc., etc., então verificaremos quanta 'matéria' há para dissecar e tratar.

Também todos os dias, os meios audiovisuais nos mostram os dramas dos deslocados de guerra na zona dos grandes Lagos, em África, o conflito israelo-árabe na Palestina, a preocupação europeia quanto a doenças como a febre aftosa e a BSE que atingem o gado nas reservas agrícolas, o aparecimento de uma seita que quer clonar o ser humano, os milhões de desprotegidos em África que morrem à fome e à doença, etc., etc. Numa frase: esta é a Aldeia Global à qual pertencemos.

Pergunto eu: o que deverão fazer os media perante este cenário de vida real? Informar? Não informar, para não alarmar? Dar a notícia sem a semântica que ela encerra? Evitar informar sobre cenários de sexo, violência racista, conflitos regionais e outras misérias humanas?

Não informar sobre narcotráfico, pedofilia, insegurança do cidadão na rua? Não falar sobre os violentos ataques ao ambiente por parte dos países altamente industrializados, e não só?

Bom, digam-me então que papel está reservado aos media, se a toda esta informação colocamos reservas.

A globalização invade o planeta Terra e, obviamente, também toca as sociedades de informação. Qual a responsabilidade e função atribuída aos diversos órgãos de comunicação social, neste contexto? Informação? Educação? Contrapoder? Investigação e acusação?

Eu responderia já: o controlo da situação está nas nossas mãos.

Sentimos todos nós, atentos a estas matérias, de que a arma poderosa que é a educação não é poder exclusivo dos políticos. A construção da cidadania e a dum mundo melhor e pacífico, deverá ser um objectivo de uma matriz associativista entre os media e os tutelares da área educacional. A fronteira de actuação de cada um dos parceiros é definida pela Ética e disciplina institucional que deverá transparecer para a opinião pública de tal modo que, para todos, haja uma imagem concordante entre a aparência externa e a vida interna de cada figurante.

A toda a informação, cada um de nós reage de modo próprio, mas sempre imbuídos do espírito de querermos saber tudo sobre todas as 'coisas' (é a lei da sobrevivência e a notícia, é uma boa pedagogia educacional para evitar sermos apanhados desprevenidos). Agora, o que não devemos é pensar que compete aos media a responsabilidade de promoverem os ideais e os princípios da compaixão.

A notícia poderá por nós ser considerada violenta, alarmista, demasiado supérflua e até não fundamentada. Só que, quando os media nos relatam os "casos negativos" a humanidade, dum modo claro e objectivo, estão eles exactamente a desempenhar bem a sua profissão - informar.

A característica principal não estará na violência que nos é mostrada pelas imagens, mas sim na causa dessas imagens.

O único cuidado que os media deverão ter é o de informar de modo a que não possa haver incitamentos a aspectos negativistas colaterais ao conteúdo informativo. Uma regra correcta dos homens da informação é que há notícia "quando o homem morde o cão e não quando o cão morde o homem". Uma boa notícia é aquela que choca a nossa sensibilidade e nos provoca reacções de toda a

espécie (por muito longe que estejam os intervenientes e causadores da notícia da Aldeia Global onde vivemos, eles sempre estarão perto de nós).

Um dos casos mediáticos tratados pelos media, via televisão, foi o desastre na ponte em Entre-os-Rios. Muita gente terá ficado chocada do modo em como foram apresentadas as imagens.

Mas, não cabe aos media a informação correcta a tempo e horas? O que deveria ter feito então a comunicação social? Não informar, nem mostrar o local do desastre? E esta pergunta: os profissionais da informação quando relataram o acidente na ponte Hintze Ribeiro não estavam a trabalhar para todos nós?

Respeito a opinião de cada um, mas também julgo ter direito à minha, que assenta na matriz de que a notícia é boa ou má, consoante o nosso grau de sensibilidade e poder reactivo. Nós é que qualificamos e classificamos a notícia que nos chega. Aos media cabe, somente, o papel de informar e até educar a sociedade civil para que não repitam actos negativos para a humanidade (quantas vezes a "culpa não morre solteira", devido ao efeito de certas notícias).

Convirá não esquecermos de que, muitas vezes os media também nos bombardeiam com jogos de futebol e outros desportos, com comícios partidários, com intervenções governamentais, com comícios de líderes partidários, com espectáculos de qualidade sofrível, etc., etc. E a todos estes somos tolerantes. É respeito bi-unívoco entre o cidadão e a "máquina da informação".

É bom que estejam atentos ao que se irá, com certeza, passar com a futura pedagogia e metodologia dos media à escala universal. O jornalismo de futuro irá determinar que toda a notícia poderá ser congregada num único indivíduo que actua em todo o "teatro da vida real", isto é, um jornalista fará de repórter fotográfico, de editor da notícia e de responsável máximo pelo conteúdo da informação que nos será dada on-line (as ferramentas dos media serão a máquina fotográfica digital e um computador portátil). Isto será fundamental para fazer chegar as notícias até nós, vindas de todos os cantos do globo, a cada instante).

Também os efeitos da globalização vão afectar a carreira dos media e muitos vão sofrer com isso. Por isso, deveremos ser tolerantes e compreensivos para com as suas funções e missões.

Há que destacar o papel pedagógico e educacional que representam os media no contexto de cada comunidade. Os media prestam serviços relevantes e estão sempre disponíveis para ajudar no encontro dos diversos equilíbrios dos habitantes da terra. São humanos e, por conseguinte, também sabem errar. O que nós devemos é ser justos deixar os media executar as tarefas para as quais foram incumbidos e que são definidas pela correcta atitude do dever de informar.



S4 - Comércio de Automóveis, SA.

Faça já a marcação para a revisão do seu Seat, em Espinho, através dos telefones:

Telefs.: 234 810 240 / 234 810 119 • Tlm.: 966 923 621

Assistência Técnica: **Rua 22, n.º 1185**

Stand de Vendas: **Rua 33, n.º 943**

Veja o novo SEAT LEON o carro do milénio

CRIATIVIDADE
É A NOSSA
ESPECIALIDADE!

BIPAL

PROJECTA
REMODELA
DECORA
O SEU ESPAÇO

RUA DA FONTE - SILVALDE
APARTADO 509
4506 ESPINHO CODEX
TELEFONE 227340918
FAX 227348731

A LIDERANÇA IMOBILIÁRIA

RÉPLICA

SOC. DE MEDIAÇÃO IMOBILIÁRIA, LDA

AM1151

ESPINHO

T4 DÚPLEX - PRAIAS

Novo. Pronto a habitar. Em condomínio fechado. 210 m² área coberta, óptima sala c/ lareira, quartos c/ 18 m², 2 são suite + 2 banhos. Grande cozinha totalmente equipada. Pavimentos em soalho. 100 m² de terreno envolvente c/ vistas. UM ARTIGO ÚNICO. UM VALOR SEGURO!!!

Ang.: 213054A

LOJAS - À RUA 19

Em prédio recente. Prontas a ocupar. Várias áreas. Grandes montras. Localização privilegiada. Últimas para venda.

Ang.: 213061A

Informe-se pelos telfs.: Telef. 227313263 / 938805210



Em Silvalde e Guetim Compasso

Em Silvalde e Guetim a tradição ainda continua a ser o que era e o compasso sai à rua na tarde do domingo de Páscoa sendo recebido com alegria pelos populares que abrem as suas casas, vestindo a melhor roupa domingueira

e apresentando belas mesas fartas.

Os homens e algumas jovens que (já) começam a aderir à tradição, em Silvalde, caminharam alguns quilómetros para proporcionar às famílias a alegria de verem a sua casa abenço-

ado e de saudarem a Cruz. Todavia, o sacrifício é feito com vontade e devoção e as caras responsáveis pelas visitas vão-se repetindo de ano para ano.

Também o padre Manuel António, responsável máximo pelas almas dos sil-

valdenses, fez questão de acompanhar o compasso, visitando muitas das casas dos seus paroquianos onde é sempre recebido com muito carinho.

Sandra Soares (texto)
Vitor Lancha (fotos)

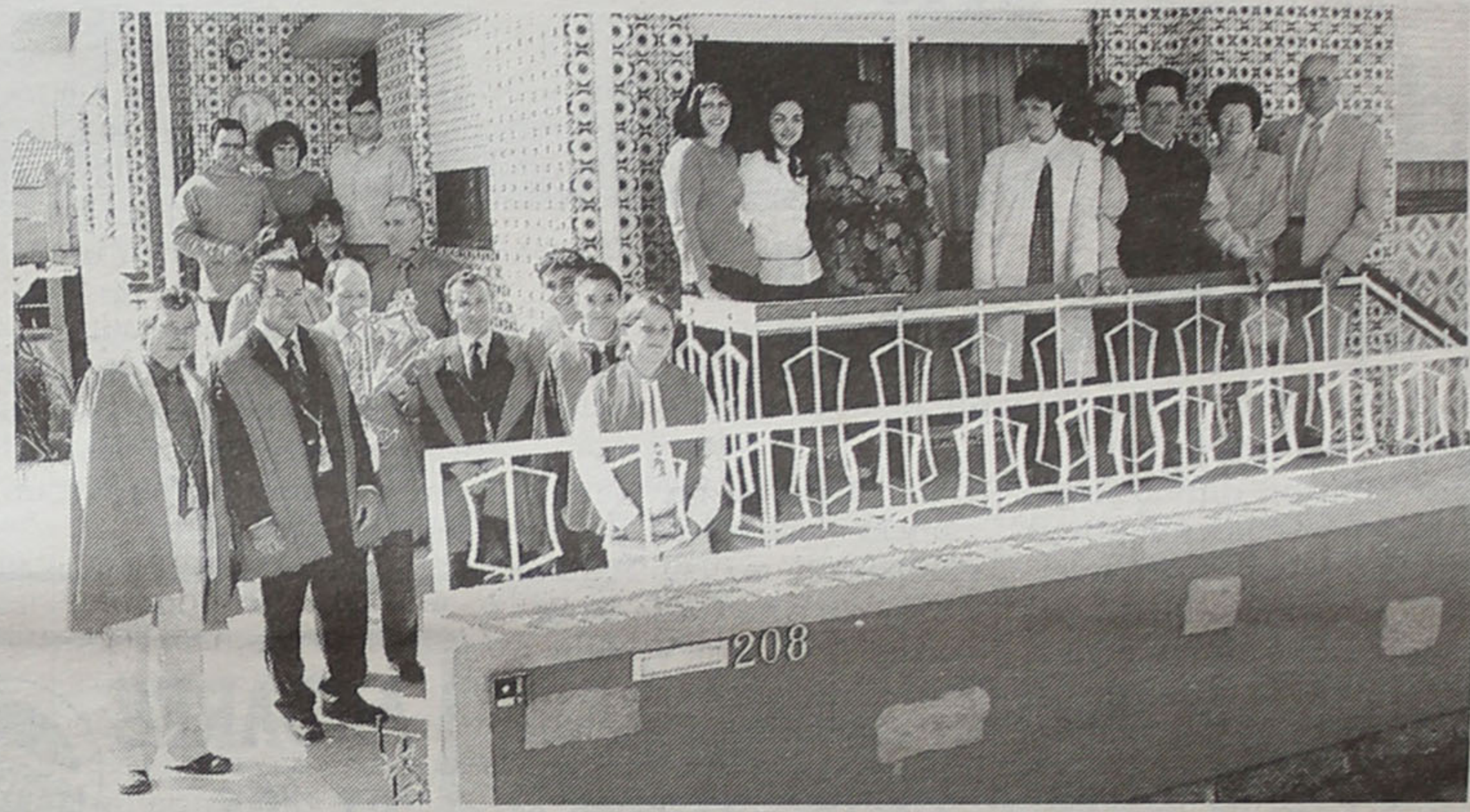

Na Associação Comercial de Espinho

Cursos de formação

Está a decorrer desde o início do mês, na sede da Associação Comercial de Espinho (ACE), um curso de informática, centrado nas aplicações do Microsoft Office, ao nível o utilizador. Este iniciativa decorre em período pós-laboral e a ACE paga 650 escudos por dia.

Entretanto, já estão abertas inscrições para os novos cursos que se seguem, no-

meadamente: Inglês Comercial que começa segunda-feira e acaba a 1 de Junho; Técnicas de Mesa e Bar, que se inicia a 2 de Maio e acaba a 12 de Julho; Hardware PC, aberto entre 14 de Maio e 4 de Junho; Atendimento de Clientes que decorre entre 4

e 20 de Junho; Redes Locais, a funcionar entre 5 e 22 de Junho; Sistema Operativo de Windows, que se inicia a 25 de Junho e encerra a 16 de Julho; Desenvolvimento Pessoal, que decorre entre 13 de Julho e 2 de Agosto; Higiene, Saúde e

Segurança no Trabalho, com funcionamento de 23 de Julho a 3 de Agosto; Aplicações - Microsoft, Internet e Antivírus, a decorrer entre 17 de Julho e 3 de Agosto.

A partir do mês de Setembro do corrente ano estão previstos os seguintes

cursos: Fiscalidade para 2001; vitrinismo - exposição na loja; gestão de stocks; técnicas de promoção turística; marketing para pequenas empresas; Internet I; Internet II; comércio electrónico; criação de páginas Web.

Os cursos estão abertos a todos os comerciantes e empresários interessados, assim como aos seus empregados, que podem fazer a sua inscrição nas instalações da ACE, cito na Rua 26, n.º 563, primeiro andar; através do tel. 227 340 113 ou do fax 227 313 484 ou pelo Email com o seguinte endereço: acespino@net.sapo.pt

ASSOCIAÇÃO ÁGUAS DE PARAMOS

Convocatória

Convocam-se todos os Associados de Águas de Paramos, a comparecer nas instalações do clube, no dia 28 de Abril de 2001, pelas 21 horas, a fim de se realizar uma assembleia Geral Ordinária com a seguinte Ordem de Trabalhos:

1.º - Leitura, discussão e aprovação das actas da Assembleia Geral Ordinária anterior; 2.º - Apreciação, discussão e aprovação do Relatório e Contas respeitante ao exercício de 2000/2001; 3.º - Eleição dos novos Corpos Gerentes do biénio 2001/2002; 4.º - Discussão de qualquer outro assunto de interesse para a colectividade.

Paramos, 12 de Abril de 2001

O Presidente da Mesa da Assembleia Geral,
a) **José Garcia**

Se à hora marcada não estiver o número de associados estabelecido pelos Estatutos, a Assembleia realizar-se-á meia hora depois, com os presentes.

EMPES / DEFESA DE ESPINHO

RELAÇÃO DOS SÓCIOS

Em cumprimento do disposto na Lei de Imprensa (artigo 7.º, número 12, do Decreto-Lei n.º 85 - C/75, de 26 de Fevereiro) publicamos a seguir a relação dos sócios da EMPES - Empresa de Publicidade de Espinho, Lda., proprietária do jornal "Defesa de Espinho" e os valores de cada um.

CAPITAL SOCIAL DE 1.040.000\$00

SÓCIOS	QUOTAS	VALORES
António Ferreira Gaio	1	20.000\$00
António de Sousa Reis	1	20.000\$00
Arménio Augusto Gomes (Eng.º)	1	20.000\$00
Carlos Augusto Fern. Melo Sárria	1	20.000\$00
Carlos Pinheiro de Morais	1	20.000\$00
Fernando Monteiro Meneses	1	20.000\$00
Gemeniano Augusto Oliveira (Dr.)	1	20.000\$00
João Lopes da Fonseca	1	20.000\$00
Manuel Alves Salgueiro	1	20.000\$00
Maria Madalena Braga Dias	1	20.000\$00
Sebastião Ferreira do Couto	1	20.000\$00
Solverde - Soc. de Investimentos Turísticos da Costa Verde, S.A.	41	820.000\$00
	52	1.040.000\$00



Com o quarto grupo de idosos

Encerrado ciclo de férias no Brasil

O quarto e último grupo do turismo sénior que gozou férias no Brasil, sob a iniciativa da Câmara Municipal visitou, entre outros pontos de referência, a Casa de Espinho do Rio de Janeiro, onde foi celebrada missa pelo pároco Edeci, da Igreja Santa Rita - Ramos.

Cerca de centena e meia de idosos espinhenses ficaram alojados na Beneficência Portuguesa de Jacarepaguá, no Lar Rainha Estefânia e na Caixa de Socorros D. Pedro V, com o apoio logístico de um grupo de funcionários da Edilidade.

Na Casa de Espinho, os idosos divertiram-se com o conjunto 'Som e Vozes', o 'show' da 'Turma da Debby',

o agrupamento 'Reaio de Luz', jovens bailarinas dançando músicas modernas e os grupos folclóricos 'Espinho do Mar' e 'Fausto Neves'.

O presidente da Casa de Espinho, Manuel Fonseca, foi agraciado com uma medalha e o diploma de 'cidadão espinhense', entregues pelo vereador Armando Jacinto. "Homenageando todas as mulheres", o presidente da Câmara ofereceu um livro sobre a cidade de Espinho a Palmira Fonseca, esposa do dirigente anfitrião.

No cômputo das quatro viagens efectuadas, seis centenas de idosos desfrutaram férias no Brasil.



Pela ACRDS de Espinho Cursos de Língua Gestual Portuguesa

A Associação Cultural, Recreativa e Desportiva de Surdos de Espinho tem vindo a organizar cursos de Língua Gestual Portuguesa, desde Outubro do ano passado, que se destinam a cidadãos ouvintes e surdos, cujas aulas de formação são dadas na sede social desta associação.

Esta é uma iniciativa inédita na cidade de Espinho que tem tido grande sucesso e adesão por parte dos espinhenses ouvintes e não ouvintes que consideram as aulas de grande interesse.

Todavia, sendo a primeira vez que este tipo de cursos é organizada pela associação, existe a preocupação de implementar uma maior qualidade na formação dos mesmos. Assim, a ACRDS contactou a Associação de Intérpretes

de Língua Gestual Portuguesa delegando-lhe a responsabilidade de conceptualizar os seus métodos de ensino a aplicar aos formandos da associação espinhense.

Para o efeito, o Salão Paroquial de Espinho recebe, no próximo sábado, pelas 14.30 horas, uma reunião que conta com a presença de intérpretes, formadores, representantes da Segurança Social e da Associação de Intérpretes de Língua Gestual Portuguesa.

Esta reunião está aberta ao público em geral, em especial a todos os interesses em frequentarem os cursos e estudarem Língua Gestual Portuguesa, formação que deve ter novidades no último trimestre deste ano.

Sandra Soares

ANDARES T1, T4 e T4 DUPLEX



T2, T3 DUAS LOJAS

- PAREDES DUPLAS C/ ISOLAMENTO
- TV CABO
- PRÉ-AQUECIMENTO
- JANELAS DUPLAS
- PORTA DE SEGURANÇA BLINDADA
- TODOS OS ANDARES C/ SUITE
- SALA DE CONDOMÍNIO C/ 60 m2
- E TERRAÇO C/ 170 m2
- LUGAR DE GARAGEM ARRUMOS

Rua Principal
Lugar de Espinho
S. Félix da Marinha
V. N. GAIA

PARA VISITA CONSULTE
O NOSSO SERVIÇO DE VENDAS NO LOCAL
DE SEGUNDA A SEXTA, DAS 14 ÀS 17H30,
SÁBADO, DAS 9H30 ÀS 17H30
OU PELO TELEFONE 227 322 137



TER O ATLÂNTICO POR HORIZONTE

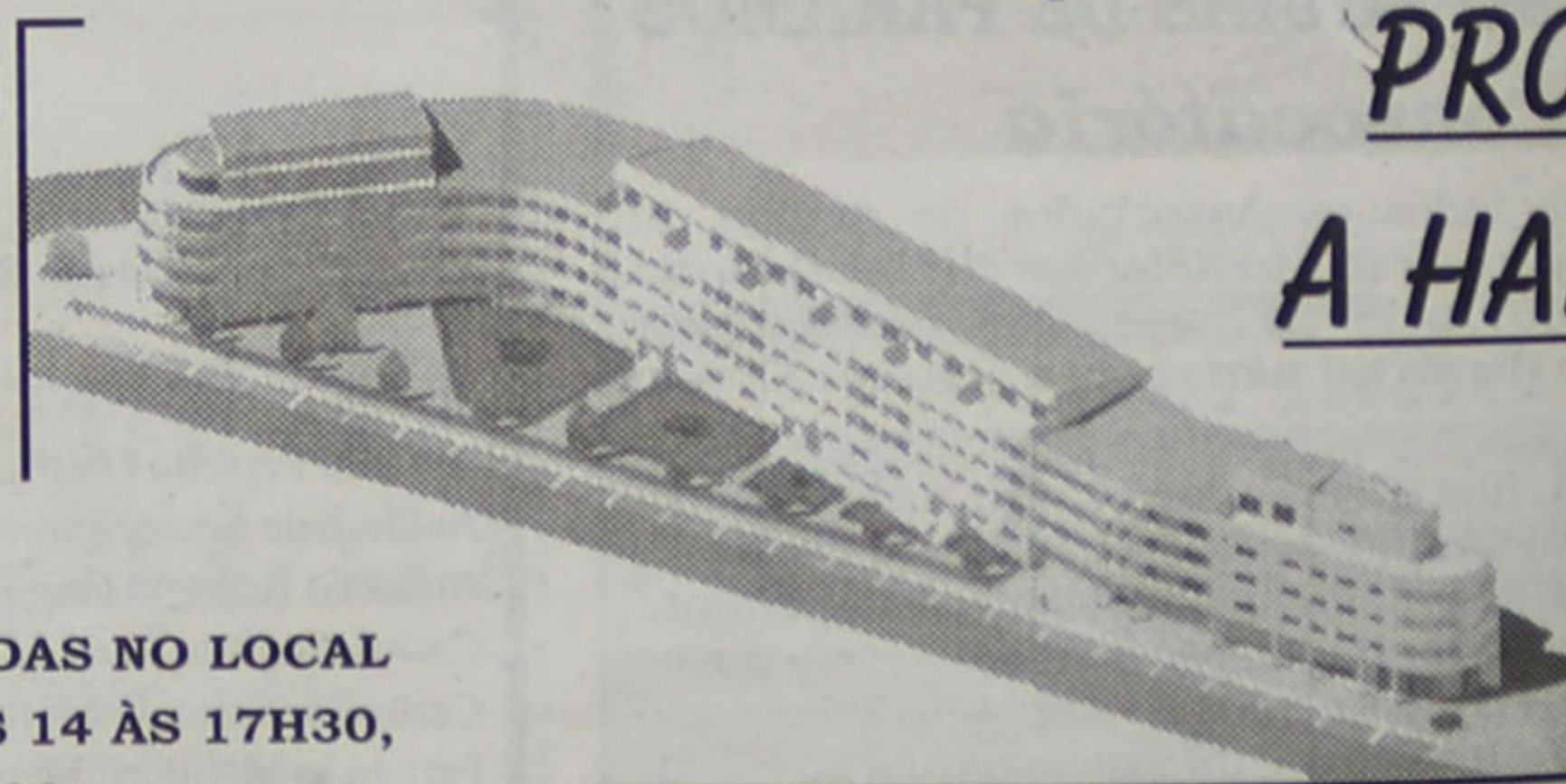

PRONTOS A HABITAR

POR TUDO ISTO,
VALE A PENA VISITAR-NOS!
CONSTRUÍMOS A PENSAR EM SI!

Desaguado entre Junta de Paramos e moradores

Aterros da discórdia

A Junta de Freguesia de Paramos recebeu um terreno em doação e tem a intenção de aí edificar um área de lazer, mas para que a obra comece têm sido efectuados alguns aterros que o presidente Américo Castro garante serem de terra preta para que se possa fazer a plantação de um jardim. A população da zona não concorda e culpa os aterros das graves inundações que a afectou no mês passado.

Sandra Soares

A comissão de limpeza da Ribeira de Rio Maior foi criada já há alguns anos, mas há muito que não estava activa. Todavia, a população de Paramos, em especial os habitantes da zona junto à Capela da Nossa Senhora da Guia, gravemente afectada pelas últimas cheias, pensa reactivá-la para poder lutar contra aquilo que considera ser uma das situações responsáveis pelas inundações.

Nas últimas cheias, a rotunda da Rua da Corredoura ficou submersa por mais de um metro de água e a corrente em cima da rua era tão forte que nem as motas de água dos bombeiros conseguiram passar, uma situação de que os moradores da zona não têm memória, atribuindo a culpa aos aterros que têm sido feitos num terreno que é pertença da Junta de Freguesia de Paramos.



As inundações na zona da Senhora da Guia, em Paramos, continuam a causar preocupação

O terreno em causa foi doado por Américo Magano à freguesia, em troca do compromisso de que se desse o seu nome e fosse colocado um busto no jardim que aí deveria ser edificado e para o qual a Junta de freguesia já tem um projecto aprovado pelo executivo e em Assembleia de Freguesia, que tem rubrica aberta no Plano de Actividades de 2001.

Os populares nada têm contra este projecto, pelo contrário, consideram que é "um benefício para a freguesia". Aquilo com que os moradores não concordam é a forma como esse projecto foi iniciado e ironizam: "Enterrem-nos a nós para ficarem eles enxutos".

"O terreno está numa zona baixa, paralela ao rio, pelo que, para evitar as inundações, têm sido feitos diversos aterros e com a elevação das terras, as águas do Ribeiro quando saem das suas margens não têm para onde desaguar, entrando-nos pelas casas dentro", explicam.

Américo Castro garante que quando a Junta recebeu o terreno este "já estava em 80 por cento aterrado. Aquilo que nós fizemos recentemente, foi trazer terra preta para que possamos concluir o projecto e transformar aquele canto de lixo

num jardim com toda a qualidade, um parque onde as crianças se possam divertir acompanhados dos adultos".

O presidente refere que quando se apercebeu de um desaterro na Granja com terra boa, foi falar com o empreiteiro e, tendo entrada em acordo, acompanhou-o ao local, planeando começar o transporte da terra na sexta-feira seguinte (6 de Abril), mas no dia combinado o empreiteiro telefonou a Américo Castro informando que os moradores lhe estavam a levantar problemas, pelo que o presidente mandou suspender de imediato os trabalhos para não criar conflitos.

Novas medidas para impedir inundações

No sábado, como já havia planeado antes, o responsável da Junta pediu um camião e uma máquina à Câmara e, segundo o próprio, andou "desde as oito da manhã às oito da noite a trabalhar com os moradores no terreno, a fazer aquilo que eles consideravam que era importante para os defender das inundações, alargando o rio, fazendo-o regressar ao leito, o que ainda não tinha acontecido desde as cheias, retirei os muros

que haviam caído para o ribeiro e fiz limpeza a toda a ribeira na zona para que a situação melhorasse e estava tudo muito bem".

O autarca sublinha que "o terreno da Junta de Freguesia fica a cerca de 200 metros da ponte e até o encontrar há todas as habitações com os muros construídos para a rua e ninguém se lembrou de permitir o desaguar livre das águas, mas a Junta de freguesia está com a preocupação de ao construir o jardim construir uma grande de vala aberta onde a água entra e sai par o rio sem causar grandes problemas aos moradores".

Américo Castro acrescenta que "o rio vai ser alargado para oito a dez metros e vai ser deixada uma faixa à cota do rio com cerca de 10 a 12 metros, para que todos os anos possamos fazer uma limpeza e, ao mesmo tempo, se houver uma inundação, para que possa haver maior drenagem das águas, também facilitadas pelo facto do jardim ficar à quota da rua com inclinação para o ribeiro".

César Mendes, Manuel Francisco Bóia e Domingos Monteiro, alguns dos afectados pelas cheias, mostram-se agradados com o plano de se construir a vala de 12 metros os moradores e garantem que ficam satis-

feitos se, pelo menos nessa faixa, se proceder à limpeza dos aterros que já foram efectuados.

Mas, segundo eles, o problema é que "esta margem não está a ser respeitada e os aterros estão a ser feitos por todo o terreno".

Tendo em atenção as preocupações dos moradores, Américo Castro voltou a tentar esclarece-los, pedindo para que "acreditem na Junta de Freguesia. Nós vamos abrir uma vala de grandes dimensões porque não queremos que tenham problemas. Agora, não a podemos construir já, temos um projecto a cumprir, temos ruas para fazer. Não vamos construir uma vala com um diâmetro tão grande sem começar a arranjar o jardim. Além disso, neste momento não é possível fazê-lo, pois o terreno está todo alagado".

Proibida circulação de pesados

O desaguado entre o presidente da Junta e os moradores agravou-se quando, na segunda-feira, o empreiteiro voltou a fazer o transporte de terras tendo sido novamente impedido pelos moradores de descarregar, que desta feita chamaram a polícia.

Como todas as ruas de acesso a esse terreno têm sinalização que impede a circulação de veículos pesados, os populares apelaram à PSP, mas, como os próprios, reconhecem esta é uma faca de dois gumes, já que a rua tem muito trânsito e os próprios queixosos necessitam de circular com veículos de mercadorias, para fornecer os estabelecimentos comerciais e as casas particulares da zona.

O autarca também os alertou para essa situação, sublinhando que o transporte de terras era pontual e de curta duração, pelo que a situação foi desbloqueada junto das forças de segurança.

Américo Castro mostra-se magoado com os moradores desta zona e frisa: "Eu mereço que as pessoas sejam correctas comigo, já fiz uma reunião com eles no sentido de encontrar todas as soluções possíveis para que deixem de sofrer com as inundações. Quando estas aconteceram fui eu que andei a bater de casa em casa a pedir que me apresentassem orçamentos de todas as despesas que tiveram para entregar na Protecção Civil, falei com o vereador Rolando de Sousa e telefonei para o presidente da Câmara, que se encontrava no Brasil, alertando-os para o facto de que as pessoas precisavam de ajuda. Os moradores têm de perceber que estamos empenhados em resolver os problemas".

Além disso, o autarca revela ter "autorização do comandante do Regimento de Engenharia n.3, bastante fazer um ofício para a Região Militar do Norte, para ter à minha disposição, logo que haja condições, os efectivos do RE3".

Apesar das condições do terreno também acabou por ser aberta uma vala provisória, junto ao rio, porque, como explica o responsável: "O empreiteiro que nos forneceu a terra ao ser confrontado com as discussões disponibilizou-se para abrir uma vala".

Além, disso, "o terreno está toda vedado, porque apesar de ainda não ter terra preta suficiente, não quero que depositem lá mais entulho", conclui o autarca paramense.

SOALTER - Const. Sousa & Alves, Lda.

A P A R T A M E N T O S

LOJA c/ 80 m2 de Gaveto (R. 14 e 29)

LOJA c/ 80 m2 na Rua 29

APARTAMENTOS DE LUXO P/ HABITAR

APARTAMENTOS NOS ARREDORES DE ESPINHO

Contacto: 91 969 06 55

Dr. Lima Ribeiro

Médico

Especialista de Clínica Geral

Consultório: Rua 23, n.º 344 - 2.º C

Telefs.: 22 734 88 46 ou 96 235 37 45

Dr. Diogo Lima

Psicólogo Clínico

Consultório: Rua 23, n.º 344 - 2.º C

Telem.: 91 900 24 75

Apresentado plano (nacional) no distrito Contra a Droga e a Toxicodependência

Aveiro foi o último distrito a receber a presença do secretário de Estado da Presidência do Conselho de Ministros, Vitalino Canas, a propósito da apresentação do Plano de Acção Nacional de Luta contra a Droga e a Toxicodependência 'Horizonte 2004'.

abarcam todas as áreas em que a luta contra a droga e a toxicodependência deve incidir, começando pela prevenção primária, Vitalino Canas avançou que, neste contexto, a primeira medida apresentada se cifra num acréscimo de 150% em termos de investimento público.

Ainda rio âmbito da prevenção primária e no que respeita ao meio escolar, para além do ensino básico e secundário, que já vêm sendo trabalhados, a intenção é agora a de alargar a informação e sensibilização para estas questões aos alunos do ensino pré-primário e do ensino superior.

Já no que concerne à redução dos riscos e minimização de danos, aquele governante referiu, como nota introdutória que, se por um lado, os nossos padrões de consumo são relativamente baixos em comparação aos restantes países europeus, por outro, e paradoxalmente, segundo o último relatório do Observatório Europeu das Drogas e da Toxicodependência, Portugal apresenta um número de mortes associadas ao consumo de drogas muito elevado, e mesmo com tendência crescente, sendo igualmente elevado o número de toxicodependentes infectados com o vírus do HIV.

Considerando que em Portugal existem práticas de risco muito frequentes que originam altos indicadores ao nível dos consumos problemáticos de droga, Vitalino Canas afirmou ser necessária a criação de vira política nacional que, designadamente através da troca de seringas, de programas de substituição de metadona de baixo limiar, de mais centros de abrigo e de acolhimento, mais gabinetes de apoio e mais equipas (IC) rua, possa contribuir para reduzir os riscos associados ao consumo, e que está, por sua vez, associada a saúde do toxicodependente e a própria saúde pública.

Para a fase de tratamento, está prevista a continuidade da rede de CAT, bem como o aumento, em 50% da capacidade dos centros de desintoxicação, públicos ou privados, e a melhoria do sistema de avaliação da eficácia do tratamento, enquanto que, ao nível da reabilitação, se assinala a necessidade e importância do reforço do

'Programa Vida Emprego', pelo êxito que o mesmo tem vindo a ter e que se, confirma, de resto, pelo facto de neste momento serem já insuficientes os fundos inicialmente definidos, o que obriga a uma reestruturação e aumento da sua capacidade financeira.

Outro ponto abordado pelo secretário de Estado foi a repressão ao tráfico e ao branqueamento de capitais, contexto em que salientou o aumento da quantidade das substâncias apreendidas (que em 2000, atingiu os níveis mais altos de apreensão), e que derrota a eficácia do trabalho das forças de segurança. A par dota situação, outra não menos preocupante, foi a da criminalidade associada ao consumo, que se pretende diminuir em cerca de 25%.

Uma polícia de proximidade, a criação e o aumento de condições para o tratamento, a reabilitação do toxicodependente retirando-o dos circuitos do crime e da toxicodependência, são medidas referidas pelo membro do Governo no combate à pequena criminalidade.

Vitalino Canas teceu também considerações sobre o projecto de diploma, designado de 'Regime Geral das Políticas de Prevenção e Redução de Riscos e Minimização de Danos', com o qual o Governo pretende aprovar um quadro legal de políticas que visa, após um período de experiência e de lançamento das iniciativas desenhadas, a sistematização, regulação e generalização dessas mesmas políticas.

Este último grupo refere-se às tão faladas 'salas de injeção assistida' ou, mais vulgarmente chamadas 'salas de chuto' que, a avançarem, terão um carácter experimental pelo período de um ano, dirigindo-se sobretudo a núcleos restritos de toxicodependentes profundos que não revelam qualquer vontade de tratamento, que se encontram em locais de grande concentração e que consomem em público. "Não sendo o Governo promotor das salas de injeção assistida, elas poderão, contudo, vir a funcionar por iniciativa das Câmaras Municipais ou de entidades particulares cujas finalidades estatutárias incluam a luta contra a toxicodependência."



Figura ímpar em Anta José da Fonseca (Picheleiro) homenageado pelo Rotary

José Fonseca, mais conhecido pelo 'picheleiro de Anta', foi homenageado, recentemente, pelo Rotary Club de Espinho, durante um jantar que decorreu no Hotel Praiagolfe.

Manuel Proença (texto)
Vítor Lancha (fotos)

O Rotary decidiu homenagear um homem simples, honesto, trabalhador e, por isso, estimado na comunidade onde reside há mais de meio século.

José da Fonseca tem 77 anos de idade e, apenas, a quarta classe. No entanto, revela-se um homem extremamente extrovertido, divertido e conversador. As suas 'estórias' são a história da sua vida, nada fácil!

O 'Picheleiro', como é conhecido em Anta, vive 'agarrado' à sua família, tendo, com sua mulher (falecida em 1998 com 66 anos de idade), criado três filhas, uma neta e uma sobrinha.

A sua bicicleta, com mais

de 65 anos, faz parte da sua vida - "ela faz-me andar" - e leva, muitas das vezes, uma caixa de ferramentas com mais de 40 quilos. Foi essa bicicleta o motivo das muitas 'estórias' que o 'Picheleiro' levou àquele dia de festa.

Foi uma justíssima homenagem, pensada e criada pelo Rotary Club de Espinho dentro de alguns princípios que regem esta organização dentro de uma "magistral Prova Quadrupla".

O jantar de homenagem no Hotel Praiagolfe reuniu, para além de alguns rotários, toda a família de José da Fonseca - as três filhas, Maria da Conceição, Filomena e Cristina Fonseca; os netos, Pedro, Ana Cláudia e Patrícia.

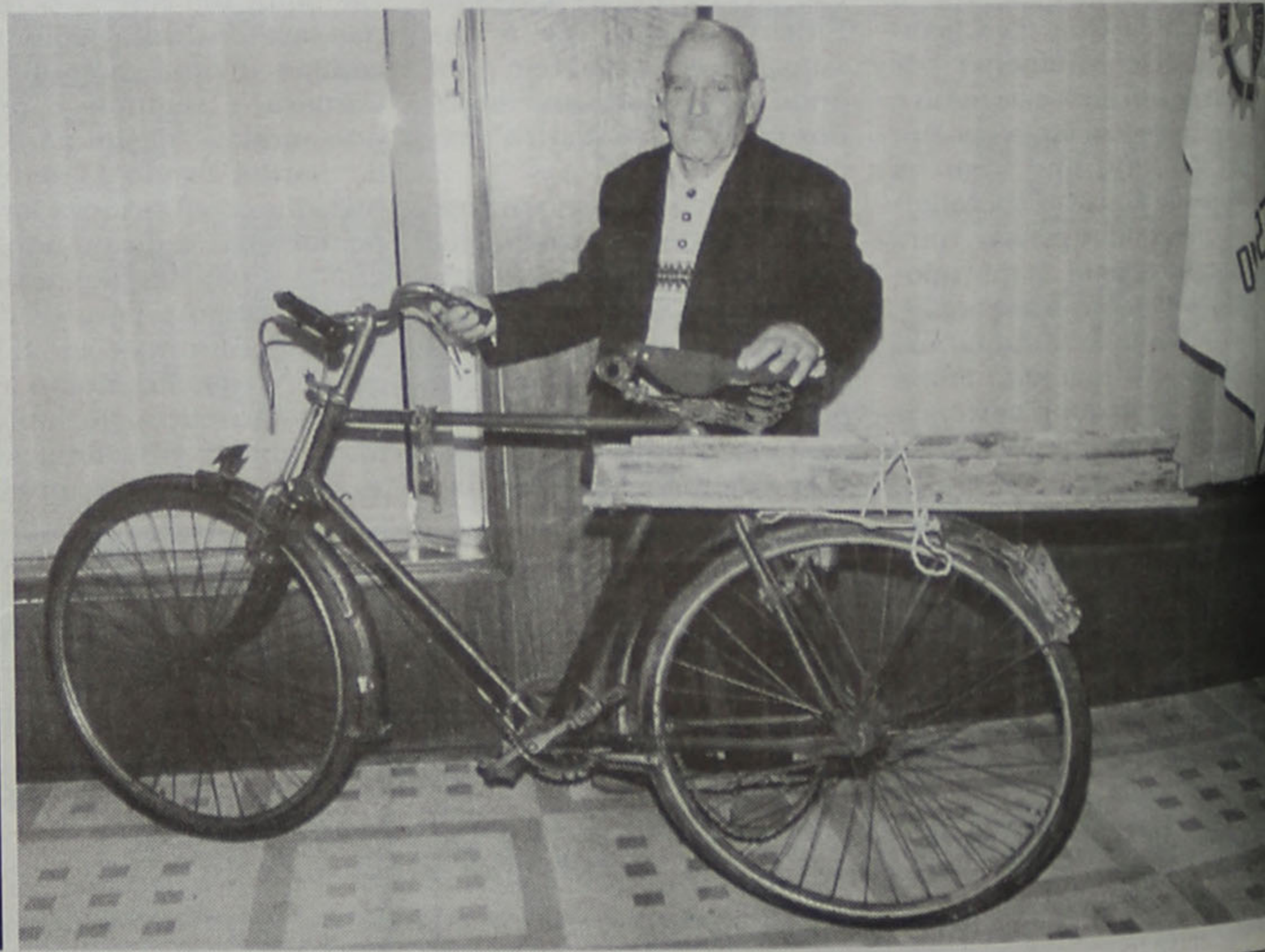

Cidadão espinhense indignado Pagamento à Segurança Social só... em cheque!

Carlos Alberto
Gomes Ferreira,
residente
na Rua 6,
em Espinho,
mostrou-se
indignado
com aquilo
que define como,
"no mínimo,
insólito".

Manuel Proença

Na segunda-feira, dirigiu-se ao edifício da delegação de Espinho do Centro Regional de Segurança Social de Aveiro, para efectuar o pagamento de uma verba (5.554 escudos) relativa aos encargos com a sua empregada doméstica. Naquele local, "quem estava no atendimento no Centro Regional de Segurança Social, disse-me que não recebia em dinheiro e que só podia receber em cheque! Foi então que perguntei porque não recebia em dinheiro. A funcionária respondeu-me que o Centro já tinha sido assaltado várias vezes!"

Indignado com esta resposta, Carlos Alberto Ferreira, retorquiu:

"Porquê, perguntei-lhe, se nem eu nem a minha mulher trabalhamos com cheques?!"

E ela não aceitou o dinheiro. Pedi-lhe, para chamar a superiora hierárquica, que acabou por me confirmar aquilo que a outra funcionária já me havia dito".

Carlos Alberto Ferreira disse que, por não enter esta posição, "voltei a insistir, ao que me respondeu que se eu quisesse pagar teria de o fazer num banco.

Fui ao Banco Pinto & Sotto Mayor, na avenida 24. Lá também não me aceitaram o dinheiro, alegando que só o faziam a clientes seus. Fui ao Montepio Geral e deram-me a mesma resposta do banco anterior. No entanto, para me resolver o problema, simpaticamente a funcionária do Montepio Geral, acabou por aceitar o pagamento".

Este espinhense diz que "os anteriores pagamentos fi-los no Porto. Com uma guia exactamente igual a esta, pagando em numerário e nunca me levantaram quaisquer problemas!"

E deixou a seguinte questão:

"Gostaria de saber o que vou fazer da próxima vez?"

Carlos Alberto ficou, entretanto, de "preencher o livro de reclamações" existen-

te naquele estabelecimento de serviços públicos.

"Pedimos a compreensão das pessoas"

Na delegação de Espinho do Centro Regional de Segurança Social de Aveiro, foi-nos confirmado que, de facto, "pedimos às pessoas a compreensão, e que efectuem os pagamentos, apenas em cheque ou que o façam numa instituição bancária, visto que não dispomos de cofre e que já fomos assaltados quatro vezes!"

A mesma fonte disse-nos, também, que "recebemos estas instruções de Aveiro" e que "se as pessoas insistirem em pagar em dinheiro, logo de seguida teremos de ser nós a fazer o depósito bancário".

Segundo esta fonte, "há um acordo entre o Ministério da Solidariedade Social e a banca portuguesa, no sentido de se efectuarem nos respectivos balcões os pagamentos". No entanto, admite que "há instituições bancárias que torcem o nariz aos pagamentos de guias relativos ao Pessoal de Serviço Doméstico por serem, normalmente, bastante baixos" e aconselha a que as pessoas se dirijam "à Caixa Geral de Depósitos", instituição que, garante "aceita qualquer pagamento".

De ontem até amanhã

Mostra de Oferta Formativa

A Mostra de Oferta Formativa decorre desde ontem e até amanhã, na Nave Polivalente, num horário compreendido entre as 10 e as 17 horas.

A Mostra de Oferta Formativa é composta por dois espaços complementares:

Espaço de inserção profissional, e mediadores entre a formação profissional e a vida activa - Instituto de Emprego e Formação Profissional (Delegação Norte), Univa de Paramos, Espinho e concelho de S. João da Madeira, escolas-oficina, empresas de inserção na vida activa, escolas profissionais, centros de formação e institutos superiores;

Espaço de formação e orientação profissional, e de informação institucional - Faculdade de Psicologia e Ciências da Educação da Universidade do Porto, Instituto Português da Juventude, Direcção Regional de Educação do Norte, e diverso material de consulta.

Os destinatários são todos os alunos que se encontram a frequentar os 6.º, 8.º e 9.º anos de escolaridade e finalistas do ensino superior.

Na iniciativa da Câmara Municipal e do seu núcleo PRUM (Programa de Reabilitação Urbana da Marinha) "adoptou-se uma metodologia que para além da exposição ao vivo dos vários sectores de actividade que ao nível de formação existem na zona de Entre Douro e Vouga, privilegie a participação dos visitantes com a utilização de uma animação permanente ao longo de feira."



SEDE
RUA 18 Nº 1048 - 4500 ESPINHO
TEL. 227346715 - 227319088 FAX 227348892
E-MAIL ESPINFOR@ESPINFOR.PT

FILIAL
R. BONITOS AMORIM Nº 445 - 4405 POVOA DE VARZIM
TEL. 252619565 FAX 252619385
E-MAIL ESPINFOR2@MAIL.TELEPAC.PT

INFOLOGIA
SOFTWARE PROFISSIO...
IVA incluído

Starter Net

Intel Celeron 733Mhz
Caixa MidleTower ATX
Motherboard FCPGA VIA 133Mhz c/ Som
Memória 64 MB SDRAM 133Mhz
Floppy Drive 1.44MB
Disco Rígido 10 GB
Monitor 15" Samtron 55E
Placa Gráfica RIVA 32 MB AGP
CD-ROM 52 X
Tapete para Rato
Teclado Multimédia PS/2
Rato C/ Scrool PS/2
Colunas 200 WATTS
Modem 56K Interno

177.000\$



Oferta de:

Impressora Epson 480

Advanced Net

Intel Pentium III 866Mhz
Caixa MidleTower ATX
Motherboard FCPGA VIA 133Mhz c/ Som
Memória 128 MB SDRAM 133Mhz
Floppy Drive 1.44MB
Disco Rígido 10 GB
Monitor 15" Samtron 55E
Placa Gráfica RIVA 32 MB AGP
CD-ROM 52 X
Tapete para Rato
Teclado Multimédia PS/2
Rato C/ Scrool PS/2
Colunas 200 WATTS
Modem 56K Interno

199.000\$



Oferta de:

Impressora Epson 480

Advanced Pro

Intel Pentium 4 1.3Ghz
Caixa MidleTower ATX
Motherboard MSI 850 c/ Som
Memória 128 MB PC800
Floppy Drive 1.44MB
Disco Rígido 20 GB 7200rpm ATA 100
Monitor 17" Samtron 75E
Placa Gráfica RIVA 32 MB AGP
DVD-ROM 12 X
Tapete para Rato
Teclado Multimédia PS/2
Rato C/ Scrool PS/2
Colunas 200 WATTS
Modem 56K Interno

349.000\$



Oferta de:

Impressora Epson 680

Portáteis

Satellite

TOSHIBA



Celeron 650
64Mb
6Gb
CD24X
Modem
12.1"DSTN
Win Milenium

1700-200CDS

298.000\$

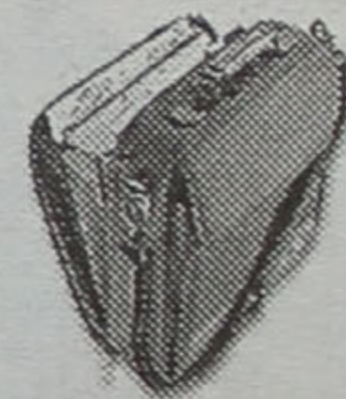

Oferta de:

Mala Targus CN01

Diferenças para:

Celeron 766Mhz	3.500\$
Celeron 800Mhz	7.500\$
Memória 128Mb	6.500\$
Disco 20Gb 7200rpm	7.000\$
Monitor 17" Samtron	14.000\$

Diferenças para:

Pentium III 933Mhz	11.700\$
Pentium III 1Ghz	28.500\$
Memória 128Mb	6.500\$
Disco 20Gb 7200rpm	7.000\$
Monitor 17" Samtron	14.000\$

Diferenças para:

Pentium 4 1.4Ghz	24.000\$
Pentium 4 1.5Ghz	73.000\$
Disco 30Gb 7200rpm	16.500\$
Monitor 17" Sony A-220	39.000\$
Monitor 19" Samtron	35.000\$

CD-RW 8x8x32x

33.000\$

Oferta de:

SAMSUNG ELECTRONICS



Bolsa para 24CD's

...espinfo...espinfo...espinfo...espinfo...espinfo...espinfo...

16-Abr-01

Esta tabela anula todas as anteriores, está condicionada ao Stock existente e poderá ser alterada sem aviso previo. Iva incluído a taxa em vigor.

À semelhança do que ocorreu em 2001, com um projecto que envolvia o estudo e protecção dos morcegos e com o qual conquistou o terceiro lugar no concurso promovido pelo FAPAS - Fundo para a Protecção dos Animais Selvagens, o Centro Comunitário da Ponte de Anta promovido pela Cerciespinho, volta a participar no Concurso Nacional 'A Escola Ajuda a Fauna Autóctone', que tem por objectivo informar e sensibilizar a população para a conservação desta fauna. Em 2002, o animal escolhido foi o melro.



Um projecto do Centro Comunitário

Vamos Proteger os Melros!

Sandra Soares

O melro foi o animal escolhido pelo Centro Comunitário da Ponte de Anta para apresentar um projecto no concurso nacional 'A Escola Ajuda a Fauna Autóctone', organizada pelo FAPAS e que surge no seguimento do trabalho desenvolvido no ano passado com os morcegos, que gerou um grande interesse nas crianças que nele tiveram parte activa. O trabalho do Centro Comunitário de Apoio, patrocinado pela Cerciespinho, desenvolve-se no bairro da Ponte de Anta, pelo que, um dos motivos para a escolha do melro como objecto de estudo foi a facilidade de observação desta animal por parte dos frequentadores deste espaço, já que é um animal comum nesta zona. A iniciativa tem como

objectivo a circulação de informação sobre os melros junto das crianças e jovens que frequentam as actividades e junto da população em geral e as actividades desenvolvidas proporcionam a ocupação dos tempos livres dos que frequentam as diversas actividades do Centro, tendo estes momentos um carácter lúdico-pedagógico.

Assim têm sido feitos trabalhos de recolha sobre esta espécie que resultaram no estudo apresentado ao FAPAS e na exposição patente no Centro Comunitário, resultado de desenhos, colagens e outras actividades dos utentes deste espaço auxiliados pelas animadoras.

Turdus Merula

O melro vulgar, Turdus Merula, ou melro preto, é



uma ave de 27 a 28 cm de comprimento por 37 a 38 cm de envergadura, tendo a cauda 11 a 12 cm. O macho adulto é negro, tendo somente o bico e o bordo palpebral (em redor dos olhos) amarelos e os pés trigueiros-escuros, enquanto que a fêmea tem as costas pretas, o ventre pardo-escuro malhado de pardo-claro, a garganta e a parte superior do peito pardas com manchas esbranquiçadas arruivadas e o bico trigueiro. Os indivíduos não adultos, têm as costas pardas escuras com manchas transversais de um amarelo-ruivo e o ventre ruivo com manchas transversais acastanhadas ou trigueiras.

Não obstante a beleza do seu canto e o facto de se dever considerar como das aves mais úteis pelo grande número de insectos perfectos e larvas que começa tendo sido, desde a mais alta antiguidade, objecto de uma caça constante e tenaz, por a sua carne ser considerada uma das mais saborosas. É apanhado a tiro ou à arma-

Parabéns - Salvé 18/04/2001

Suíça

Paulo Rúben Pereira Soares



Parabéns querido filho, pelas tuas 3 primaveras são os votos de teus pais, mana, avós e restante família. Mil beijinhos de todos nós, Grande Portista

SERVIÇO DE LANCHES

(DE ANIVERSÁRIO, ENTRE AMIGOS, PARA PIQUENIQUES OU AJANTARADOS)

CONTACTAR: 22 734 38 02

CLÍNICA DE MEDICINA DENTÁRIA

Acordos com: PSP, ACASA, CGD, EDP, SAMS, PHILIPS, REFER, CRUZ VERMELHA

Dr. Jorge Pacheco

ORTOPANTOMOGRAFIA, TELERRADIOGRAFIA, IMPLANTOLOGIA, ORTODONTIA (fixa e removível), PRÓTESE (fixa e removível)

R. 8 n.º 381-1.º • 4500 ESPINHO • Telef. 227342718

Salvé 23/04/2001

Mafalda Fernandes Costa

Seus pais, na passagem da sua 1.ª primavera vêm desejar-lhe muitas felicidades.

Beijinhos



Limas, Lda.

Vulcano Soluções de água quente



Materiais de Construção Artigos Sanitários e Decorativos



RAIN BIRD sistemas de rega

NOVAS INSTALAÇÕES (Junto à antiga Praça de Touros)

Rua 39 n.º 571 - Apartado 386 - 4501-912 ESPINHO Tel.: 227 319 792 • Fax: 227 319 793



dilha, utilizando como engodo insectos ou larvas destes.

O melro preto é muito vulgar em Portugal, onde vive sedentário por todo o País e devido ao seu canto, que é muito apreciado, é conservado frequentemente em cativeiro, onde vive bem desde que disponha de uma gaiola espaçosa e esteja ao ar livre.

O melro está por todo o lado, excepto nos denominados "terrenos livres de caça", onde os caçadores dizem "tudo o que se mexe", quer seja protegido por lei ou não. Adaptou-se ao desenvolvimento urbano, povoando parques, jardins e hortas. Para procriar, procura a proximidade das nossas casas, para livrar as crias da voracidade do gaio.

Alimenta-se a descoberto no solo, de insectos, vermes e bagas, quanto às crias são alimentos pelos adultos que lhes introduzem os alimentos nos bicos abertos. É muito frequente as crias do melro abandonarem o ninho antes de serem capazes de voar, os adultos continuam, no entanto, a alimentá-las fora do ninho, durante uma semana.

O ninho do melro preto é constituído por folhas, musgo, erva, revestimento de terra e ervas secas, mas o melro também pode utilizar

barro nas suas esmeradas construções. Os ovos são geralmente de um azul-verde manchado de castanho, e são incubados pela fêmea durante 11 a 17 dias.

Virtuosos cantores

Os melros encontram-se mais frequentemente no solo do que os outros turdídeos, e, quando assustado, costuma refugiar-se numa sebe ou arbusto, protestando com uma série de «tchac» cacarejados que se transformam num guincho agudo e metálico.

"O melro é um cão de guarda excelente e sempre alerta diante de perigos". Do interior dos arbustos ou em cantos escondidos ou ao atravessar uma estrada ou um relvado, anuncia a sua presença por meio de um seco «srrii» muito agudo. É mais conhecido pelo seu canto, que já se ouve em Fevereiro. Pousado numa antena de televisão, numa chaminé ou no cimo de uma árvore, o macho emite o seu canto que alterna sons de flauta com mudanças abruptas para falsete e gorjeios.

A ressurreição do bosque caducifólio na Primavera está marcada não só pelo nascimento de folhas novas que cobrirão as árvores nuas com a folhagem mais espessa e rutilante, mas ainda

pelo gorjeio das aves, os mais genuínos e buliçosos habitantes deste ecossistema, porque na sombra escura das árvores e arbustos vivem virtuosos cantores como o melro entre outros.

E não é uma casualidade o facto indiscutível de na espessura habitarem os campeões absolutos do gorjeio, pois, entre outros motivos, "os pássaros cantam por-

tamente, o sistema acústico: a voz. Mas, como as espécies que ocupam a espessura são muito diversas, cada um dos cantores "tem interesse" em que o ouçam de longe e que os seus

qual possam obter alimento sem competição. Quando um melro se apodera, após um combate vitorioso, de uma zona do bosque baixo, conquista, em princípio, um couto de caça onde nenhum outro melro apanhará vermes ou insectos.

Uma vez assegurada a fonte de alimento, poderá atrair uma fêmea, fazer um ninho e criar uma família. Por este motivo, o melro macho não tolera na sua parcela outros congéneres do mesmo sexo, e por isso canta, quando não está a caçar, a fim de evitar encontros agressivos por meio do muito mais económico e incruento duelo acústico.

O melro tolera na sua zona a galinhola ou o rouxinol, simplesmente porque estas aves ocupam nichos ecológicos diferentes. Isto é, porque não competem com ele na obtenção de alimentos: caçam por meio de outras técnicas, geralmente presas diversas, e, se são as mesmas, a outros níveis, pelo que a sua presença não implica qualquer problema para o pássaro de roupa negra e bico alaranjado.

Sacrifício pela espécie

O canto dos pássaros machos na sombra primaveril do bosque de folhagem caduca desempe-

nhada também outra missão: a de atrair as fêmeas, quando os machos, no princípio da primavera, ainda se não acasalaram.

Ao chamar a atenção do seus congéneres por meio do canto ou pelos aparelhos fanéricos, os pássaros atraem também os predadores da espessura. Estes carnívoros, peritos nos 'trinados do bosque', sabem procurar entre a ramagem ou no bosque baixo o macho exaltado que, esquecido da sua própria segurança, enche o silêncio da manhã com os seus trinados ou incha as penas cromáticas, tornando-se visível no centro do seu território.

Mas este trágico complemento da territorialidade nos pássaros do bosque é também vantajoso para a espécie, porque as fêmeas geralmente homocromáticas e silenciosas, passam despercebidas ao predador, atraído pelo chamariz vivo do macho, que uma vez desempenhada a sua missão fecundante presta mais um favor à espécie distraíndo os predadores e, em última análise, alimentando-os com o seu próprio corpo, diminuindo, assim, a pressão que poderiam exercer sobre a sua família.



que não se vêem". Com efeito, o mundo tridimensional do bosque está dividido em inúmeros pequenos territórios das parcelas, tentam comunicar aos seus congéneres que o feudo está ocupado e que eles se encontram dispostos a defender a inviolabilidade das suas fronteiras.

Direitos territoriais

Para a maioria das aves, o único sistema que lhes resta para proclamar os direitos territoriais é, concre-

congéneres o possam identificar.

Se a territorialidade é nitidamente uma característica específica de uma espécie que originou algo de tão formoso como o canto de certos pássaros, logicamente temos de nos perguntar a razão de tão feliz circunstância.

Basicamente, os animais defendem territórios para assegurarem uma parcela na



Pelo Teatro Experimental e Independente de Anta

Encenação da Paixão de Cristo

A simplicidade de uma parede branca, a expressividade de uma iluminação cuidada, a música de fundo a dar o ambiente e o brilhantismo de algumas das actuações permitiram que a encenação da Paixão de Cristo, levada a cena pelo TEIA - Teatro Experimental e Independente de Anta, fosse um sucesso, enchendo a sala nos dois dias de espectáculo e conseguindo levar às lágrimas alguns elementos do público.

Sandra Soares (texto)
Vitor Lancha (fotos)

O Salão Paroquial de Anta foi mais uma vez o palco escolhido para o TEIA - Teatro Experimental e Independente de Anta levar ao palco o seu trabalho, que desta feita foi um regresso às origens, já que este grupo teatral se formou para fazer a representação que já é habitual, em Anta, na época pascal - a paixão e ressurreição de Cristo.

Apesar de não puderem fugir à história, os responsáveis pelo grupo não deixaram de procurar a originalidade, renovando algumas cenas e acrescentando outras, abrangendo algumas passagens significativas da vida de Cristo que, normalmente, não estão inscritas nos relatos da sua Paixão e Ressurreição.

Com apenas uma parede branca, o fundo do palco recentemente reformado, e com uma iluminação cuidada, os encenadores desta peça conseguiram transportar o público para Jerusalém numa época em que, como hoje, a cidade se divi-



dia entre o poder e as crenças, nessa altura, de judeus e romanos.

Todavia, da encenação de 2001 do grupo TEIA destacam-se, sobretudo, as actuações de alguns dos jovens que deram corpo a personagens como o Judas, Pilatos, a Mãe de Jesus, Maria Madalena, o anjo do Jardim das Oliveiras e obvi-

amente Jesus Cristo.

Nuno Faria era um repente no seu papel e, embora a sua estreia tenha sido notória, desta feita superou-se e a sua expressividade impressionou muitos elementos do público, levando alguns a disfarçarem uma lágrima traiçoeira. Como prova do realismo de algumas actuações ficaram as

caras assustadas de algumas crianças presentes a quem os pais tiveram de assegurar que as chicotadas e os gritos do povo irado eram a fingir.

Apesar de não ter sido muito divulgado, o espectáculo teve casa cheia nos dois dias de actuação que antecederam as celebrações do Tríduo Pascal, na paróquia

de Anta, também elas vividas intensamente e com a adesão de muitos fiéis.

Dos responsáveis pelo TEIA ficou a garantia de que a vontade de regressar ao palco no próximo ano é muita, mas como este é um grupo jovem e dinâmico, quem sabe se não surge uma nova surpresa entretanto. Entusiasmo parece não faltar.



Um grupo de actores muito animado, à espera de entrar em cena, no Salão Paroquial de Anta

DISCURSO DIRECTO

Sandra Soares

Os nossos artistas

Os artistas na nossa praça nascem como cogumelos. Importamos actores de novelas brasileiras, vamos buscar caras conhecidas aos Big Brother's televisivos ou às passagens de modelos, construímos vozes que com alguma promoção são levados até aos top's de venda, até os Zé Cabra deste país fazem sucesso e ganham discos de prata.

Todavia, por este palcos fora, nos pequenos grupos de teatro amador, verdadeiros artistas dão o seu suor e tempo para viver a sua paixão pelo palco, esbanjando talento nos pequenos espectáculos apresentados com muito sacrifício e que conseguem encantar o seu público.

O TEIA - Teatro Experimental e Independente de Anta deu um ar da sua graça no seu espectáculo de estreia, mostrando que alguns dos seus elementos têm muito valor e na encenação da Paixão e Cristo, apresentada nesta época pascal alguns actores voltaram a surpreender.

Por isso, é pena que as televisões, que as companhias de teatro profissional deste país, façam como os clubes de futebol: vão ao estrangeiro dar 'pipas de massa' por valores semelhantes aqueles que deixam ficar adormecidos nas equipas da II Divisão.

A cultura portuguesa, como qualquer outra, só lucra com o intercâmbio de experiências e o público delicia-se com alguns artistas de valor que vêem actuar a Portugal com grande sucesso e profissionalismo, mas alguns responsáveis pela cultura do nosso país ficariam surpreendidos se apreciassem de perto algumas coisas que se fazem nos palcos amadores pelo país fora.

VENDE-SE. ESPINHO

1.º - T4 DÚPLEX c/ 236 m2 (junto à Igreja), na Rua 18 c/ terraço 30,9 m2 + garag, indiv.
2.º - T3 c/ 133 m2 (virado a sul em frente ao jardim do Tribunal) na Rua 19/24 c/ arr. + garag.

Trata o próprio - Aceitam-se permutas

Tlms. 964247676 / 964177996

MÉDICOS DENTISTAS

JORGE FERREIRA
BRUNO MORRIS

SAMS QUADROS, SAMS, CGD, SIM, MÉDIS

Telefone, 227348693

Edifício S. Pedro - Sala W - Rua 23, n.º 174

Vende-se

T2 r/chão (Junto à Progado - Mira) - 18.000 c.

Aluga-se

ESTABELECIMENTO c/ 100 m2 - Cave c/ 80 m2

ao nível do chão - 100 cts.

ARMAZÉM INDUSTRIAL - 350 m2 - 200 cts.

Telef. 227340325 - 919591294 • Fax 227330739



Concerto de Páscoa na Igreja Matriz

Sessões regulares regressam ao Multimeios

'Porcos e diamantes'

Sandra Soares

Depois de quinze dias dedicados à nova cinematografia espanhola, num ciclo de cinema que encerra hoje com 'Entre Pernas', de Manuel Gómez Pereira, as sessões regulares de cinema regressam amanhã à Sala Tempus do Centro Multimeios com o filme 'Snatch - porcos e diamantes', de Guy Richie.

O 'thriller' cómico 'Snatch - porcos e diamantes', da autoria de Guy Richie, mais conhecido como o actual marido e pai do segundo filho da conhecida cantora Madona, estreia pelas 21.45 horas de amanhã na Sala Tempus do Centro Multimeios, reiniciando as sessões regulares de cinema desta sala.

A película inglesa protagonizada pelo conhecido Benício Del Toro, acompanhado de Dennis Farina, Vinnie Jones, Jason Statham e o sempre badalado Brad Pitt conta a história de um empresário de boxe clandestino a braços com dois problemas.

O Turco tem de saber lidar com 'Mona de Tijo-lo', um temível patrão do crime organizador e Mickey O'Neill, um campeão combatente

de raça cigana. O primeiro força o Turco a vencer o segundo a entrar num combate viciado, todavia o orgulho cigano é difícil de dobrar e quem fica em maus lençóis é o Turco.

Nas sessões regulares da Sala Tempus os filmes passam de terça a sexta-feira pelas 21.45 horas e aos fins-de-semana e feriados as sessões são duplas, pelas 17 e 22 horas. Um bilhete normal vale 600 escudos e os jovens, estudantes e maiores de 65 anos só pagam 500.

Na mesma sala, os apreciadores do género podem continuar a assistir de terça a sexta-feira, pelas 15.45 horas, e pelas 15 de sábados, domingos e feriados ao filme de grande formato 'Everest' de Macgillivray Freeman.

Na Sala Spatium (planetário) podem ser apreciadas as sessões 'Imaginem' e 'Pesar as Estrelas', apresentadas pelas

15 horas de terça a sexta-feira, pelas 18 e 21 horas aos sábados e pelas 18 horas aos domingos e feriados.

As obras do professor da Escola de Belas Artes do Porto, Victor Costa continuam patentes na Galeria de exposições até ao próximo dia 29 e todos os interesses podem ter acesso gratuito à Internet no Varandim, de terça a sexta-feira, das 12 às 20 horas, e aos fins-de-semana a partir das dez da manhã.

Na passada terça-feira teve início mais um curso breve de História de Portugal, desta feita dedicado ao 'Estado Novo'. A iniciativa apresentada pela investigadora na área da história contemporânea (século XX), Irene Pimentel encerra amanhã e insere-se no programa de actividades organizadas pelo Multimeios, ligadas às áreas de história e língua portuguesa.

Uma iniciativa do Cinanima

Jiri Barta no Multimeios

As actividades do Cinanima 2001, que comemora este ano as suas bodas de prata, já começaram no início deste mês com um workshop coordenado pelo escritor e professor universitário, Rui Zink, continuando agora com a presença de um dos mais conhecidos e prestigiados realizadores de cinema de animação da Europa de Leste - Jiri Barta.

Assim, no próximo domingo, o público poderá assistir à exibição de alguns filmes de realizador oriundo da República Checa, seguindo-se um debate onde lhes será dada a oportunidade de colocarem dúvidas e questões directamente ao autor.

Jiri Barta nasceu em Praga, na então Checoslováquia, há mais de meio século (1948), formou-se na Academia de Artes Aplicadas (1975), desenvolvendo trabalho prática, com os grupos teatrais do seu país, em especial aqueles que estavam envolvidos com a técnica de marionetas.

Em 1978 iniciou a sua actividade no cinema de animação, no Estúdio Jiri Trnka e a partir de 1989 começa a trabalhar essencialmente para adultos, dismistificando a ideia de que a animação é apenas para crianças, mas apostando sempre na técnica de marionetas e volumes.

Este realizador de curtas e longas metragens é, desde 1993, o Director do Grafismo para filmes e televisão na Academia de Artes Aplicadas de Praga e tem dado ateliers de formação, com outros profissionais do seu país, por diversas partes do mundo.

A iniciativa de domingo, organizada pelo Cinanima, em colaboração com o Teatro Taborda, entidade responsável pela 'Mostranimada' lisboeta, tem início marcado para as 16 horas, na Sala Polivalente do Centro Multimeios.

Sandra Soares

VENDE-SE- ESPINHO

1.º - 2 Armazéns na Z.I. Espinho, c/ 325 m2 área coberta cada + escritórios c/ 52 m2.
2.º - Loja na Rua 19/24 bem localizada junto ao Tribunal c/ 43,5 m2 (também se aluga).

Trata o próprio

Tlms. 964247676 / 964177996

ÓPTIMOS PREÇOS

ESPINHO T1, T2, T3 e LOJAS
No centro de Espinho.

ESPINHO T2

Novo, junto ao liceu, área útil de 100 m2 + garagem c/ 15 m2, excelente varanda a sul c/ 9 m2, lareira, aquecimento central, pavimentos em madeira.

ESPINHO T3

Novo, excelente localização.

CGR
AMI 1817
22 734 0017
96 424 1942
96 634 4404
96 611 6732

Bom Café... é

da
Casa Alves Ribeiro

Rua 19, 294 - ESPINHO

Tem Fábrica própria

A
Casa Alves Ribeiro
da Rua 19, 294 - ESPINHO

tem dos maiores sortidos do país em Vinhos do Porto datados, Correntes, de Mesa, Aguardentes Velhas e Whiskys

Vende-se em Grijó

MORADIAS

Bem localizadas. Bons acabamentos. Prontas habitar. Marque a sua visita.

Tel.: 227 348 573 • Tlm.: 914 527 568

Passa-se em Espinho

CAFÉ / PASTELARIA / SALÃO DE CHÁ

Situado em local privilegiado. Muito bom movimento.

Telef. 22 731 30 62

DR. ILÍDIO SANTOS
MÉDICO DENTISTA

Implantes / Ortodontia Fixa / Prótese Fixa

Consultórios:

- R. 16 (Esquina Rua 19), n.º 545-1.º Dt.º - Espinho - Telef. 227342931
- R. Júlio Dinis, 748 - 4.º Esq.º - Sala 413 - Porto - Telef. 226007175
- R. Manuel Alves de Sá, 15 G - 4400-494 V.N. Gaia - Telef. 227118661 / 227118642

Acordos com: SAMS/QUADROS; ACASA; CGD; ADSE; ITT; SIM



Manuel António Pina, jornalista e escritor

“O estímulo à leitura”

No passado dia 10, no Salão da Assembleia Municipal, o escritor (e jornalista do 'Jornal de Notícias') Manuel António Pina dinamizou um debate sobre 'os escritores, os seus

livros e as crianças', numa iniciativa conjunta da Câmara Municipal e da Fundação Calouste Gulbenkian.

Manuel António Pina jornalista e escritor tem

obra publicada na literatura destinada à infância, na poesia, novela e crónica. O seu livro 'Tesouro' foi adaptado ao cinema, e a novela 'Os Piratas' foi adaptada ao teatro da qual foram feitas já suas encenações diferentes. O livro 'Inventão' foi musicado e adaptado para a construção do espectáculo 'O Beco dos Gambosinos' apresentado em vários pontos do país e do qual existe um CD com as músicas.

Manuel António Pina

começou por falar da sua relação com os livros lendo um texto para um livro que nunca chegou a publicar.

Parafraseou Jorge Luís Borges – “a leitura é uma forma de felicidade” – e não se pode obrigar ninguém a ser feliz para afirmar que não se consegue obrigar ninguém a ler. “O estímulo à leitura é dar oportunidade de ler”. E afirmou que pelos convites que tem recebido de escolas e bibliotecas se tem dado conta e é testemunha que se lê mui-

to mais e que os dois motores dessa promoção têm sido exactamente os professores e as novas bibliotecas públicas onde se pode livremente mexer nos livros, nos vídeos, andar pela biblioteca a ouvir música, onde não é preciso estar em silêncio e onde se pode ter acesso à internet.

“Algures na estante há uma porta aberta para um lugar onde nenhuma outra dá acesso” e “quem lê, lê-se a si mesmo e à sua

circunstância” foram ideias deixadas à assistência pelo convidado. Para exemplificar afirmou que “há tantas bibliotecas quando as leituras da bíblia”. E quando lhe perguntaram se tinha algum livro para publicar, respondeu que tinha quatro.

A sessão acabou com a oferta a todos os presentes do seu livro 'Tesouro'.

António Regedor (texto)
Vitor Lancha (fotos)

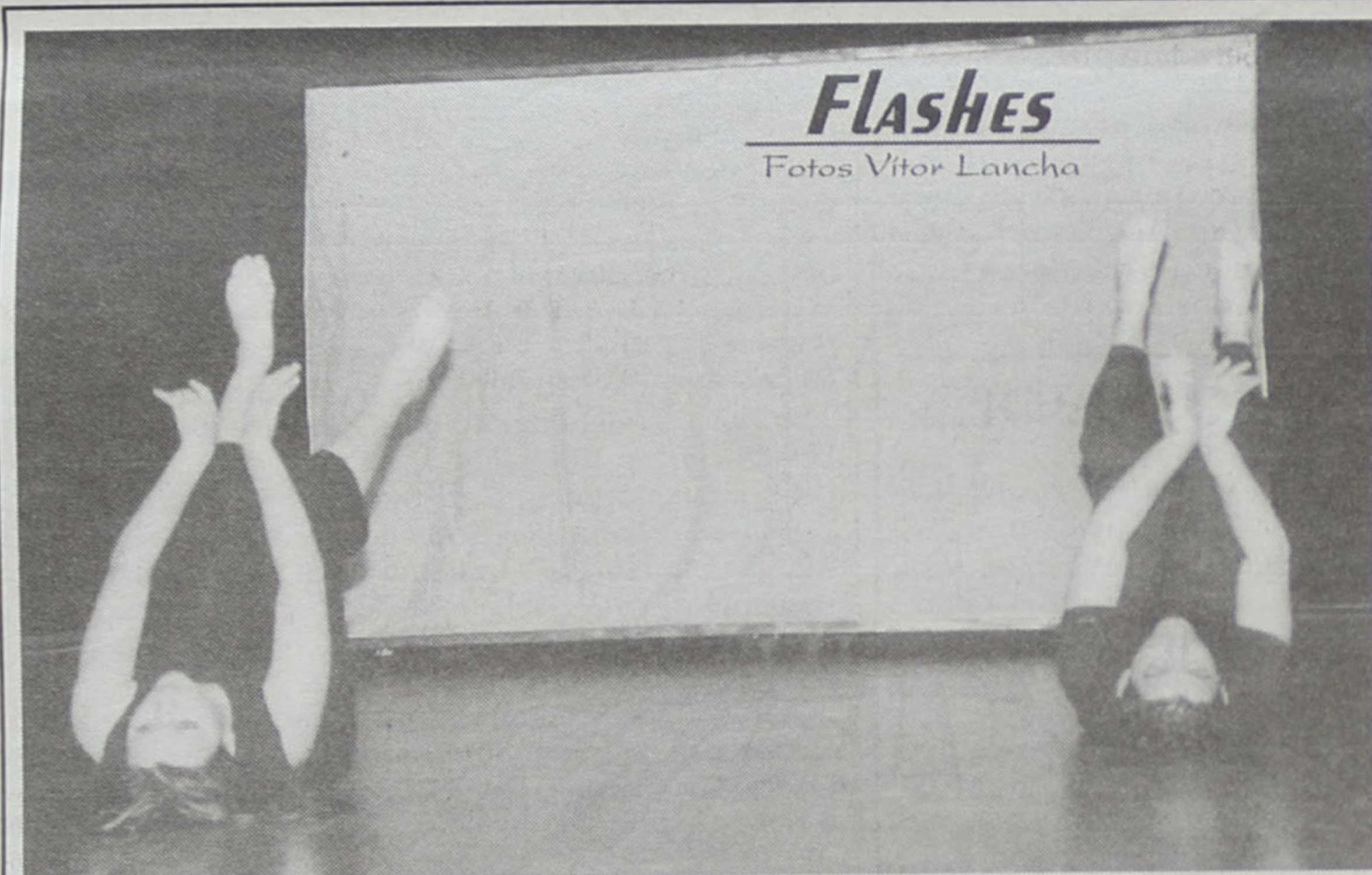

A iniciativa cultural camarária denominada 'Tucátulá' (também) proporcionou bailado no Teatro S. Pedro

DOMUSGEST
GESTÃO DE CONDOMÍNIOS

Confie na nossa experiência

Rua 21 n.º 755 - 1.º C (Esq. c/ Rua 26)
Telefs. 227320866 / 227341589 • Telem. 962984197

CONTABILISTAS/TOCS

COM FORMAÇÃO SUPERIOR E VASTA EXPERIÊNCIA
oferecem colaboração nas seguintes áreas:

- Processamento de Contabilidade, incluídos trabalhos atrasados
- Apoio a incentivos comunitários
- Auditoria Contabilística e Fiscal
- Dissoluções e Falências
- Apoio em Organização e Gestão

Contacto: Av.º 24, 1019-3.º - Sala I/J - Tel. 227314141 - Tlms. 919746597 / 964876531

FILIPE M. BRANDÃO
MÉDICO – REUMATOLOGIA

CLÍNICA MÉDICA N.º S.ª DA AJUDA - ESPINHO

Rua 16, n.º 789 - 4500 Espinho • Telef. 2273426

ELVIRA SILVA

Especialista de Dermatologia
Venereologia
(Doenças da Pele)

CONSULTÓRIO: Rua 11, n.º 746 • Telef. 227343467

JOSÉ AUGUSTO G. OLIVEIRA
Serviço de Transporte de Mercadorias
e Mudanças

ESPINHO
Tlf. 227 321 956 – Tlm. 934 250 209

T2 - Novo - Nogueira
14.500 cts.
Lareira – Terraço – Garagem fechada

Tlm.: 96 611 67 32

Encontro Europeu do Lancia Clube Vincenzo em Junho

Raide Solverde no sábado e domingo

Vai realizar-se no fim-de-semana, o IX Raide Solverde para veículos de todo-o-terreno, automóveis e motos. Esta prova, organizada pelo Clube Automóvel de Espinho (CAE) constitui uma referência a nível nacional no todo-o-terreno turístico e está inserida no calendário oficial da Federação Portuguesa de Todo-o-Terreno.

Entretanto, para Junho, o Clube Automóvel de Espinho, com o apoio da Solverde, irá realizar o I Encontro Europeu do Lancia Clube Vincenzo, prova esta integrada no já tradicional 'Espinho Clássico'. Este evento irá contar com alguns dos melhores exemplares de automóveis da marca italiana vindos dos mais diversos países europeus.

O conjunto de actividades levadas a efeito pelo Clube Automóvel de Espinho para 2001, em parceria com a Solverde, envolverá, ainda, uma das grandes concentrações dos 'velhinhos' "carochas" no VI Encontro VW Ar Solverde. Esta iniciativa, tradicional neste clube espinhense, pretende "divulgar o gosto pelos Volkswagen refrigerados a ar e dar a conhecer os melhores exemplares existentes no País.

Mais tarde, em Outubro, o CAE, em colaboração com o Clube Português de Automóveis Antigos, organiza o 'Rali de Outono Solverde', uma prova que está inscrita na Federação Portuguesa de Automobilismo e Karting.

As actividades conjuntas, entre o Clube Automóvel de Espinho e a Solverde culminam, em Outubro, com um jantar de gala no Casino de Espinho, onde estará englobada a comemoração do décimo aniversário do CAE.

Manuel Proença

Torneio de Estarreja - escolinhas

Diogo Gomes melhor jogador

O atleta das escolinhas do Sporting de Espinho, Diogo Gomes ('Chinoca') foi o melhor jogador do Torneio de Estarreja, apontando três golos ao serviço da Selecção de Escolinhas da Associação de Futebol de Aveiro.

Participaram na prova a Selecção de Aveiro, onde jogou o atleta do Sporting de Espinho e as equipas do Salgueiros, Gafanha, Estarreja, Barroca e uma equipa da Ilha da Madeira.

Em veteranos

Rio Largo-Feirense no 25 de Abril

O Rio Largo Clube de Espinho vai realizar na quarta-feira, feriado, um jogo de veteranos com a equipa do Feirense.

O jogo, integrado nas comemorações do 25 de Abril, realiza-se no campo do Rio Largo às 16.30 horas.

Hóquei em patins

Duelo de vizinhos (depois de empate)

No fim-de-semana de Páscoa todas as equipas academistas puderam saborear tranquilamente as amêndoas, com excepção dos seniores que se deslocaram até ao Nortecoope, onde empataram a quatro bolas, mantendo-se no quarto lugar da tabela.

Resultados - seniores - II Divisão/Zona Norte - Fase Final (poule A) : (3.ª jornada) Carvalhos-Juv. Pacense, 7-6; Nortecoope-AA Espinho, 4-4; Famalicense-Sanjoanense, 3-1.

Classificação (II Divisão/Zona Norte): 1.º Famalicense, 30 pontos; 2.º Sanjoanense, 29; 3.º Nortecoope, 27; 4.º AA Espinho, 24; 5.º Carvalhos, 22; 6.º Juventude Pacense, 21.

Próximos jogos: Infantis-A-AA Espinho-Carvalhos, (sexta-feira, 20 horas); Iniciados-AA Espinho-Carvalhos, (sexta-feira, 21h); Juniores - Carvalhos-AA Espinho (sexta-feira, 21h30); Juvenis - Carvalhos-AA Espinho (sábado, 14h45); Feminino - VB Bispo-AA Espinho (sábado, 17h); Seniores - AA Espinho-Carvalhos, (21h); Feminino (Sub-16) - Carvalhos-AA Espinho (domingo, 16h);

Sandra Soares

Futebol popular - Taça Cidade de Espinho

Três semifinalistas após prolongamento

O Rio Largo, Magos de Anta e Associação de Esmojães são as três das quatro equipas que irão disputar as meias-finais da Taça Cidade de Espinho em futebol popular. Tanto a Associação de Esmojães como os Magos de Anta conseguiram garantir a passagem à fase seguinte após o prolongamento e no caso da turma de Esmojães, após a marcação de grandes penalidades.

Manuel Proença (texto)
Nuno Alves (fotos)

O outro semifinalista irá ser apurado do encontro entre o Idanha e os Águias de Paramos, a jogar-se em data a anunciar pela Associação de Futebol Popular do Concelho de Espinho.

Entretanto, realizaram-se alguns jogos do Campeonato, em atraso. O destaque foi para o encontro da I Divisão entre os Águias de Paramos e os Leões Bairristas. A polémica gerou-se a partir do momento em que a equipa de arbitragem do Aldeia Nova, que estava convocada para dirigir a partida, alegadamente se terá recusado, um dia antes, a actuar por considerar "um jogo de alto risco". Segundo apuramos, o árbitro, no dia anterior, terá participado aos Águias de Paramos que não iria comparecer. Para já, o Aldeia Nova irá ser multado pela Associação de Futebol Popular do Concelho de Espinho, conforme a aplicação do regulamento, em 7.500 escudos.

Com as polémicas à parte e encontrado um árbitro no meio da assistência, o resultado saldou-se



Os Águias de Paramos e os Leões Bairristas empataram

num empate (1-1). Assim, os Águias de Paramos mantiveram-se na liderança (imperturbáveis) e os Leões Bairristas isolaram-se na segunda posição com 19 pontos, mais um do que os terceiros (Rio Largo, Cantinho da Rambóia e Associação de Esmojães).

Na II Divisão, o Idanha não teve grandes dificuldades em vencer o Desportivo Regresso (4-2), enquanto que, na III Divisão, o Corga foi derrotado, em casa, pelo Estrelas da Divisão. Duas vitórias dos segundos classificados nestes escalões do futebol popular espinhense.

Taça Cidade de Espinho

Império-A. Esmojães (a) 5-6
Magos de Anta-Q. Paramos (b) 4-2
Rio Largo-Novasemente 4-0
Idanha-Águias de Paramos (*)

a) Resultado alcançado após o prolongamento e na marcação de grandes penalidades, já que, no final dos 90 minutos o resultado era de 3-3.

b) resultado após o prolongamento, já que ao fim dos 90 minutos se registava um empate (2-2).

* Adiado para data a designar pela Associação de Futebol Popular do Concelho de Espinho.

Jogos em atraso

I Divisão
Ág. de Paramos-Leões 1-1

	P	J	V	E	D	F-C
Ág. Paramos	24	11	7	3	1	20-7
Leões	19	12	5	4	3	26-18
Rio Largo	18	11	5	3	3	15-9
Cantinho	18	12	5	3	4	29-21
A. Esmojães	18	13	4	6	3	22-18
Ág. Anta	16	11	4	4	3	14-18
Q. Paramos	16	12	5	1	6	23-27
DP Anta	10	13	3	1	9	15-30
Magos	9	13	2	3	8	15-31

Próxima jornada (15ª)

Cantinho-Águias de Paramos (Idanha/sábado/16h)
Rio Largo-DP Anta (Rio Largo/sábado/16h)
Águias de Anta-Q. Paramos (Idanha/domingo/10h)
Leões-Magos (Silvalde/domingo/10h)
Folga a Associação de Esmojães

II Divisão
Idanha-Desportivo Regresso 4-2

	P	J	V	E	D	F-C
Lomba	41	18	13	2	3	42-24
GD Idanha	37	18	11	4	3	38-21
Aldeia Nova	31	18	8	7	3	26-21
J. Outeiros	29	18	8	5	5	30-25
GD Ronda	27	18	8	3	7	23-26
E. Vermelhas	26	18	7	5	6	34-27
D. Regresso	23	18	7	2	9	29-33
Império	22	18	5	8	5	36-31
Canários	21	18	5	6	7	25-30

J. Estrada	18	18	5	3	10	34-44
Novasemente	15	18	4	3	11	23-38
Corredoura	8	18	1	5	12	13-34

Próxima jornada (19ª)

Novasemente-Aldeia Nova (Cassufas/sábado/16h)
Corredoura-GD Idanha (Paramos/sábado/15h)
J. Outeiros-E. Vermelhas (Silvalde/sábado/17h)
Lomba-GD Ronda (Paramos/sábado/17h)
Império-D. Regresso (Cassufas/domingo/10h)
J. Estrada-Canários (Paramos/domingo/10h)

III Divisão
Corga-Estrelas da Divisão 1-4

	P	J	V	E	D	F-C
Guetim	33	13	10	3	0	36-18
E. Divisão	25	13	7	4	2	44-20
Leões B	21	12	6	3	3	25-15
Cruzeiro	20	12	5	5	2	28-14
GD Outeiros	20	13	6	2	5	27-20
BP Anta	17	12	4	5	3	17-18
Corga	8	12	2	2	8	19-30
Morgados	6	12	2	0	10	8-30
EP Anta	5	13	1	2	10	10-44

Próxima jornada (14ª)

Leões B-GD Outeiros (REE/sábado/16h)
Cruzeiro-BP Anta (Silvalde/sábado/15h)
EP Anta-Corga (Rio Largo/domingo/10h)
E. Divisão-Morgados (Guetim/domingo/10h)
Folga do Guetim

CASINO ESPINHO

En accord avec Lévon Sayan

Charles Aznavour



28
de
Abril

Tel. 22 733 55 00



CASINO ESPINHO
SOLVERDE

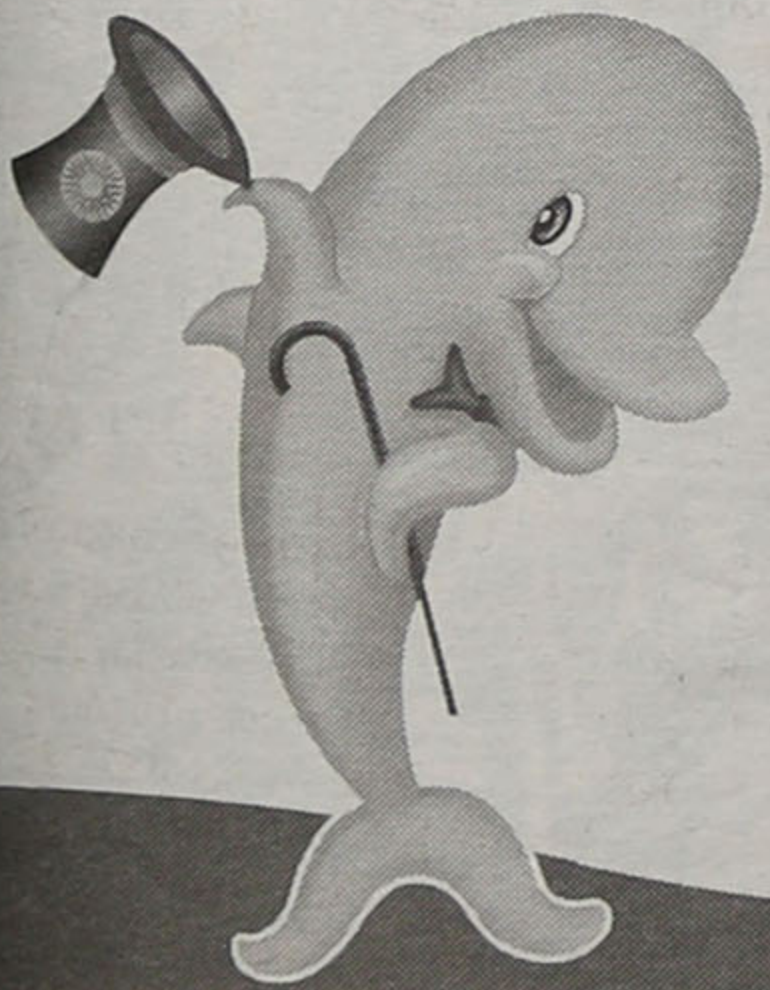

Os Melhores Momentos

'Tigres' na final da Taça de Portugal em voleibol

Derrubada 'muralha' do Castelo

Que grande festa! O Sporting de Espinho encheu o pavilhão de público e proporcionou um grande espectáculo de voleibol, conseguindo ultrapassar o Castelo da Maia, nas meias-finais da Taça de Portugal. Os 'tigres', mesmo em baixo de forma (Miguel Maia ainda não está completamente recuperado da entorse, Gilvam também contraiu uma entorse durante o jogo com o Castelo e sem Sandro Correia) conseguiram ser superiores ao seu adversário, valendo, também, o apoio do público que encheu o Pavilhão Joaquim Moreira da Costa Júnior.

Manuel Proença (texto)
Nuno Alves (fotos)

Foi uma verdadeira lição, uma desforra e, acima de tudo, uma festa. Os 'tigres' do voleibol bateram, no Pavilhão Joaquim Moreira da Costa Júnior, o Castelo da Maia, em jogo das meias-finais da Taça de Portugal. Mas a verdade também se diga: se o jogo fosse disputado em campo neutro, sem a presença em massa do público espinhense, as coisas seriam bem mais difíceis para a turma da Costa Verde.

Foi, de facto, um pavilhão muito bem moldado pelo público, que empunhava faixas de 'campeões' brancas e pretas, a grande 'mola' para o espectáculo que se assistiu no sábado. Um jogo como há muito tempo não se via, emocionante sob todos os aspectos.

O Sporting de Espinho não entrou muito bem no jogo, mas rapidamente conseguiu ultrapassar o nervosismo que causou esse pior momento inicial. Aos poucos foi-se superiorizando com um bloco muito forte e com Robert Czedula a jogar, com muita força da saída de rede e em segunda linha. No entanto, aos 16 pontos uma série de más recepções viria a colocar o Castelo da Maia na frente até ao final do jogo. O destaque deste primeiro 'set' foi para a actuação do maiato, Jorge Alves que, com a sua explosiva força ditou o desequilíbrio e a consequente vitória da sua equipa.

No segundo 'set' os pupilos de Filipe Vitó entraram bem melhor. A recepção



melhorou imenso e o bloco voltou a causar mazelas na turma de Francisco Fidalgo. No entanto, os espinhenses tiveram um imponderável com a lesão de Gilvam, que se veio a reflectir no fio de jogo engendrado pela dupla técnica dos 'tigres'. Vagner Aragão entrou para substituir o seu compatriota, dando muito bem conta do recado. Mesmo assim, os espinhenses ainda estiveram a vencer por cinco pontos de diferença.

Aos poucos, o Castelo da Maia foi recuperando a confiança e aproximou-se graças a alguns falhanços no ataque de entrada de rede dos 'tigres'. Um erro, pelo meio, por parte da dupla de arbitragem, ao anular uma jogada, quando havia um toque na rede por parte de um dos homens do Castelo, não perturbou os pupilos de Filipe Vitó. Os 'tigres' foram muito fortes no espírito de equipa e de entre-ajuda e isso valeu-lhes uma vitória no segundo 'set' por 25-19.

No terceiro 'set' o Sporting de Espinho voltou a entrar muito mal. Foram só os momentos iniciais, até conseguir um melhor acerto no ataque. Depois, uma sé-

rie de eficazes bolares repôs a igualdade e o equilíbrio no marcador. Mas aos poucos o Castelo da Maia foi fazendo valer o seu jogo, mais alto, voltando a fazer diferença (11-15).

Asneiradas em cima de asneiradas por parte da experiente dupla de arbitragem. E mais asneiradas e cartões amarelos (dois) estragaram por completo o terceiro 'set'. O primeiro árbitro assinalou uma coisa (bola fora), o fiscal de linha outra (que a bola tocou num dos homens do Castelo). Miguel Maia não aguentou e viu um cartão amarelo e depois, foi a vez de Filipe Vitó ver outro. Dois pontos oferecidos à turma da Maia de mão beijada...

O quarto 'set' o Espinho entrou com 'raiva' por tudo o que se tinha passado no 'set' anterior e assumiu o comando do marcador, estabelecendo uma diferença de sete pontos, quase no final. De cabeça perdida, Vagner Silva (Castelo), viu um cartão amarelo na parte final (23-17). A um ponto do fim do 'set', Filipe Vitó teve de pedir um tempo, já que a

recepção da sua equipa estava uma lástima. De um momento para o outro o Castelo reduziu para quatro pontos de diferença. Mesmo assim, o Espinho conseguiu vencer (25-20).

Na 'negra' a coisa foi negra. Qualquer erro ditava o desequilíbrio e as equipas procuraram não correr grandes riscos. O Espinho esteve melhor e conseguiu virar a 'negra' com a vantagem de 8-6.

No recomeço, os 'tigres' com um bloco conquistaram mais um ponto, mas de seguida, Giba desaproveitou uma 'prenda'. No entanto, Robert Czedula conseguiu fazer o ponto (10-8). Depois disto foi uma questão de gerir a vantagem apesar de se notar um natural ligeiro crescimento do Castelo da Maia. A equipa técnica dos espinhenses pediu o seu primeiro desconto de tempo. Os 'tigres' conseguiram chegar aos 13-10. Fidalgo ainda conseguiu que os seus atletas chegassem à diferença de um ponto, mas a vontade de vencer do Sporting de Espinho era insuperável...

E a festa, no final, foi de arromba!

Sp. Espinho, 3
Castelo da Maia, 2

Jogo das meias-finais da Taça de Portugal, disputado no Pavilhão Joaquim Moreira da Costa Júnior, em Espinho, sob arbitragem de Vaz de Castro (Viseu) e Luis Encourt (Lisboa).

Parciais: 22-25 (21), 25-19 (29'), 17-25 (20'), 25-20 (24') e 15-13 (15')

Sporting de Espinho - Miguel Maia (cap), João Brenha, Gilvam Silva, Robert Czedula, Giba e Pedrinha (seis inicial); Hugo Ribeiro (libero), Luis Filipe, Tiago Resende, Vagner Aragão, Gonçalo Sapage e José Tiago.

Treinador: Filipe Vitó
Treinador-adjunto: Paulo Pedro.

Castelo da Maia - Pedro Azenha, Bira, Beirão, Jorge Alves, Vagner Silva (cap) e Nei (seis inicial); Carlos Teixeira (libero), Luis Carlos, Rogério Dias, Nilson Júnior, Silveira e Pedro Rosas.

Treinador: Francisco Fidalgo.

Treinador-adjunto: António Natário.



Filipe Vitó satisfeito com a vitória "A sorte procura-se!"

O treinador do Sporting de Espinho, Filipe Vitó, estava feliz com o resultado que a sua equipa conseguiu. O técnico espinhense disse que "foi dado mais um passo para estarmos mais perto de vencer a Taça de Portugal. Falta um jogo e ainda não ganhamos nada!"

ceiro 'set' perdemos um bocado a cabeça. Porém, a sorte procura-se e nós procuramo-la e encontramos-la".

Sobre a recente conquista do Campeonato por parte do seu adversário, o treinador dos espinhenses, disse:

"Por muito respeito que tenho pelo Esmoriz e pelas pessoas que lá estão, continuo a pensar que as duas melhores equipas do Campeonato são o Espinho e o Castelo da Maia. No entanto, se o Esmoriz lá esteve é porque teve mérito - soube trabalhar e evoluiu muito nestes últimos anos".

E concluiu:

"Quero relaxar e pensar na final da Taça de Portugal" que será disputada no domingo, nos Açores.

Por sua vez, o técnico do Castelo da Maia, Francisco

viagens para os Açores serem facilitadas. Gostaríamos de ver o pavilhão revestido das nossas cores. Era muito bom que, nesta altura, os adeptos se unissem à Direção do clube e aos jogadores. A equipa que vamos encontrar merece-nos todo o respeito e temos de estar conscientes disso".

Miguel Maia fez questão de "dedicar esta vitória ao professor Fernando Luís".

Como foi possível ao Espinho (debilitado), vencer o Castelo da Maia (completo)?

"É chamada a 'garra do tigre'. Isto no Sporting de Espinho é assim! As pessoas têm de se convencer, de uma vez por todas, que quem entra aqui tem de beber desta água (lutar contra tudo e contra todos, respeitar tudo e todos e trabalhar para se chegar aos limites)".

Sandro Correia:
"Não ganhamos o Campeonato porque não nos deixaram"

"Ver este jogo do lado de fora foi bem mais

Fidalgo poderá ser o treinador Jorge Alves nos 'tigres'

O atacante Jorge Alves, do Castelo da Maia, é o novo reforço para a equipa do Sporting Clube de Espinho na próxima temporada. O acordo entre a turma da Costa Verde e o jogador maiaito já foi oficialmente comunicado aos dirigentes do Castelo pelo próprio atleta. Jorge Alves juntar-se-á, assim, a Miguel Maia, João Brenha, Sandro Correia, Robert Czedula, Pedrinha, Hugo Ribeiro, Giba e Gilvam, constituindo um excelente reforço.

Embora ainda não esteja definida a contratação do novo treinador para comandar a próxima época dos 'tigres', já consta que Francisco Fidalgo poderá vir a ocupar o lugar deixado vago por Fernando Luís. Fidalgo é o treinador da dupla olímpica de voleibol de praia e, por isso, poderá vir a ser o próximo técnico dos vencedores da 'Top Teams Cup'.

Manuel Proença

Duarte Vieira promete "correr com os Araújos da Federação"

"A guerra está aberta e não há tréguas!"

O vice-presidente do Sporting de Espinho, Duarte Vieira, disse-nos que "o Campeonato de voleibol já foi impugnado" que se for necessário o clube recorrerá aos tribunais para se valer dos seus direitos. Duarte Vieira insurge-se, novamente, contra o presidente da Federação Portuguesa de Voleibol, e garante que se for necessário irá explicar tudo à Federação Europeia da modalidade.

Manuel Proença

Duarte Vieira estava satisfeito com o resultado da sua equipa nas meias-finais da Taça de Portugal, ante o Castelo da Maia e disse que "tinha a certeza de que iríamos conseguir esta vitória. Foi a luta do querer e da vontade" - explicou.

No entanto, na hora da euforia, o vice-presidente dos 'tigres' para os assuntos jurídicos, apontou o dedo àqueles que considerava culpados:

"A Federação que se desiluda porque contra nós não leva a melhor. Dentro da quadra quem manda somos nós. Na secretaria eles irão mandar a prazo porque o Sporting de Espinho vai fazer tudo para que os Araújos da Federação sejam corridos porque eles não dignificam em nada o voleibol".

Duarte Vieira foi mais longe:

"Para este jogo eles não se preocuparam com transmissões televisivas. Preocuparam-se com o policiamento. Ninguém precisou do policiamento e se eles cá viessem, talvez precisassem! A Polícia foi pedida pela Federação temendo sabe-se lá o quê?! Este público foi ordeiro, assis-

tiu ao voleibol como ninguém, soube respeitar todas as decisões da arbitragem, soube ver o jogo e não é um público hostil. É graças a este público que Espinho tem o voleibol que tem" - sublinhou.

E deixou um aviso:

"Esses Araújos da Federação têm de perceber, de uma vez por todas, que o voleibol não pode continuar nas gavetas da secretaria, a fazer favores sabese lá a quem e porque razões e fundamentos. Não é perceptível quais são os interesses do presidente da Federação que, pura e simplesmente prima pela ausência nos grandes momentos do voleibol nacional".

Duarte Vieira disse, também, que "o Campeonato está impugnado. Vamos apresentar as alegações no prazo legal e vamos esperar a decisão da Federação. Seja qual for essa decisão, nós vamos recorrer dela. Significa que vamos recorrer aos tribunais comuns porque não estamos aqui para brincadeiras. Se o presidente da Federação pensa que o Espinho brinca com o voleibol, está muito enganado! Se há alguém que o faz em Portugal, essa pessoa chama-se Vicente Araújo!"

E concluiu:

"O Espinho está sempre sozinho. Na Turquia estivemos sozinhos e ganhamos. Não nos atemoriza esta luta. Se for preciso vou à Federação Internacional e à Confederação Europeia fazer uma exposição daquilo que se passa em Portugal. Vou explicar a todas as pessoas que se interessam pelo voleibol no País e no estrangeiro quem é o professor Vicente Araújo e o que ele faz a nível do voleibol para engrandecer a modalidade. A guerra está aberta e não há tréguas! O Espinho vai lutar pelos seus direitos até ao fim, custe o que custar".



Foto NUNO ALVES

Fidalgo, recusou fazer qualquer tipo de comentários. Apenas fez questão de "dar os parabéns ao Sporting de Espinho".

Miguel Maia:
"A garra do tigre"

O capitão do Sporting de Espinho, Miguel Maia disse, no final do jogo que "demos uma resposta cabal do nosso valor. Somos uma equipa que ainda está a ser construída, apesar de desfalcada - do Sandro por imposição de outros e do Gilvam. Mostramos que somos uma equipa e o público ajudou-nos imenso. É merecida a nossa presença na final da Taça de Portugal".

O capitão do Sporting de Espinho sublinhou que "demos um passo muito importante mas ainda nada está ganho! Apelo à Direção do clube e aos adeptos para que se chegue a um entendimento no sentido de as

desgastante do que jogar" - disse-nos o 'tigre'. Sandro Correia, que está castigado pela Federação Portuguesa de Voleibol até ao fim da temporada pelas razões conhecidas.

Sandro Correia disse que "senti-me impossibilitado de poder ajudar a minha equipa. No entanto, o Sporting de Espinho demonstrou ter muita 'garra' e que tem uma equipa que superou todas as expectativas. Vamos tentar ganhar a Taça de Portugal e demonstrar que só não ganhamos o Campeonato porque não nos deixaram" - sublinhou.

E concluiu:

"Já renovei com o Sporting de Espinho e para o ano já posso jogar. Acredito que estarei motivado. A maior motivação será a de ganhar o próximo Campeonato Nacional".

Hóquei em campo
- Taça das Taças

Académica não vai à Áustria

Enquanto vencedora da Taça de Portugal de 2000, a equipa sénior de hóquei em campo da Associação Académica de Espinho seria, por mérito, a representante portuguesa na Taça das Taças 2001, mas foi comunicado à Federação Portuguesa a impossibilidade do clube comparecer.

Assim, esta instituição, depois de consultar a EHF - European Hockey Federation (Federação Europeia), endereçou o convite ao finalista vencido da Taça de Portugal - o Clube de Futebol de Lamas, para que estivesse presente nesta competição, a disputar em Viena de Áustria, entre os dias 24 e 27 de Maio, em substituição da equipa espinhense.

Segundo António Iglésias, presidente acadêmico, esta deslocação não será efectuada devido a motivos de ordem financeira, já que "a Académica está habituada a honrar os seus compromissos e tem outros mais prementes, pelo que foi feita uma opção".

O responsável acrescenta que "os próprios jogadores também não consideravam ter condições para representar condignamente o clube já que nem todos os jogadores poderiam ir, pelo que teriam de viajar com uma equipa desfalcada".

Os académicos também já tiveram uma deslocação este ano, onde se fizeram representar no Campeonato Europeu de Hóquei de Sala, na Holanda. Além disso, e apesar de não ter sido decisivo, o facto de se encontrarem a disputar a II Divisão do Campeonato Nacional de hóquei em campo, afastados da divisão maior, também terá tido a sua influência.

O próximo jogo da II Divisão do Campeonato Nacional disputa-se no domingo, pelas 11 horas, no Sintético do Viso, onde os académicos defrontam o Canelas.

A modalidade de hóquei, nas suas vertentes de sala e campo, enfrenta, todos os anos, sérias dificuldades financeiras, agravadas, em 2001, pela redução generalizada das verbas de apoio ao Movimento Associativo Desportivo por parte do IND - Instituto Nacional do Desporto.

O hóquei viu-se objecto de uma redução de 14, 8 por cento em sede de contrato-programa, no que se refere a este ano e tendo como referência 2000, pelo que a Federação Portuguesa já alertou os clubes e associações para a necessidade de serem efectuadas reuniões de trabalho com as associações regionais, com o intuito de avaliar a situação e redefinir objectivos, métodos e estratégias.

Sandra Soares

«Defesa de Espinho» - 3603 - 2001-04-19

TRIBUNAL JUDICIAL DA COMARCA DE ESPINHO

Anúncio

1.ª publicação

O Doutor ARMANDO DA ROCHA AZEVEDO, Juiz de Direito da 1.ª Secção do 1.º Juízo do Tribunal Judicial da Comarca de Espinho,

FAZ SABER que nos autos de Carta Precatória n.º 151/01, extraídos de Execução Ordinária n.º 38/B/98 do Tribunal de Vimioso em que é exequente o Banco Mello e executado Vitor Manuel Dias Teresinho, residente na Av.ª da Igreja, n.º 56, Paramos, 4500 Espinho, foi ordenada a venda do bem imóvel adiante indicado, por valor correspondente a 70% do valor de 8.000.000\$00, do qual é fiel depositário o Solicitador Francisco Alberto Monteiro Oliveira, com escritório na Rua 19, 405 - 2.ª Sala C - 4500 Espinho;

Prédio Urbano sito na Av.ª da Igreja, n.º 56, Paramos, Espinho, descrito na Conservatória do Registo Predial sob o n.º 00025 e inscrito na respectiva matriz predial urbana, da citada freguesia sob o art.º 1180.

SÃO CONVIDADAS todas as pessoas com interesse na compra do referido bem, a entregar as suas propostas nesta secretaria judicial, até à hora designada para a diligência.

No dia 10 de Maio de 2001, pelas 10.30 horas, neste Tribunal proceder-se-á à abertura das propostas até esse momento apresentadas, a cujo acto podem os proponentes assistir.

Espinho, 04 de Abril de 2001

O Juiz de Direito,
a) **Dr. Armando da Rocha Azevedo**
A Escrivã Adjunta,
a) **Célia Maria Almeida**

Tetracampeão no vôlei dos 'tigres'

Morreu Ilídio Ramos

O ex-treinador da equipa de voleibol do Sporting Clube de Espinho, Ilídio Ramos, faleceu, na segunda-feira, vítima de doença prolongada. Ilídio Ramos, que tinha 48 anos de idade, foi sepultado na terça-feira à tarde no Cemitério de Matosinhos, sua terra natal.

O ex-técnico dos 'tigres' conquistou os últimos quatro dos seis mais recentes títulos nacionais da turma da Costa Verde, tendo-se afastado, precisamente, devido à doença que o afectou.

Ilídio Ramos era uma figura ímpar no voleibol nacional. Foi seleccionador da equipa portuguesa feminina, desempenhou as funções de colaborador para o voleibol no jornal 'O Jogo', foi treinador e foi, sobretudo, um grande jogador de voleibol.

Ilídio Ramos licenciou-se em Educação Física, no ISEF, em Lisboa, enquanto vestiu as cores do Sport Lisboa e Benfica. No entanto, grande parte da sua carreira desportiva situou-se no Leixões, clube da sua terra natal, onde se iniciou com 12 anos de idade. Foi lá que, como atleta (exímio levantador), nos competitivos tempos do voleibol, na década



de sessenta, conquistou quatro títulos nacionais (1971/72, 73/74, 75/76 e 78/79). No Benfica, Ilídio Ramos conquistou mais dois títulos (1980/81 e 90/91).

Como treinador, Ilídio Ramos teve, também um invejável desempenho - para além do seu excelente trabalho nas selecções. Mas foi no Sporting Clube de Espinho que alcançou o 'top' como técnico, conquistando, por quatro vezes conse-

cutivas, o título de campeão nacional (1996/97 a 1999/2000), dando assim, o sexto título consecutivo aos 'tigres'.

Entretanto, a Federação Portuguesa de Voleibol, no final do ano passado (Outubro), convidou-o para assumir as funções de seleccionador nacional da equipa sénior masculina.

O Sporting Clube de Espinho, pelo trabalho honesto e brilhante que desempe-

nhou, ficou-lhe eternamente reconhecido. Prova disso foi a recente homenagem que lhe foi feita aquando da conquista da Top Teams Cup oferecendo-lhe a medalha que foi entregue ao treinador que o substituiu, Fernando Luís. Uma prova de carinho manifestada pelo clube, quer por Fernando Luís.

As constantes vitórias dos 'tigres' no Campeonato e nas competições europeias foram-lhe sempre dedicadas, quer pela equipa técnica (Fernando Luís e Filipe Vitó), quer pelos jogadores através do capitão, Miguel Maia.

Ilídio Ramos, por tudo que fez pelo Sporting de Espinho e pelo voleibol nacional, vai, certamente, ficar no historial do clube e dos clubes que representou e da história do voleibol português.

Ilídio Ramos deixou todos nós, que com ele vivemos, nos bons e maus momentos desportivos, uma saudade imensa. A mim, particularmente, fica-me a isenção e o respeito com que ele tratava assuntos do Sporting de Espinho e do voleibol.

Manuel Proença

Nacional de Golfe na Aroeira

Manuel do Couto Violas vice-campeão de jovens

O golfista espinhense, Manuel Alexandre do Couto Violas sagrou-se, na semana passada, vice-campeão nacional de categorias jovens. O atleta do Oporto Golf Club foi derrotado, na final do Campeonato Nacional de Jovens, que decorreu na Aroeira, por 2 up.

Manuel do Couto Violas tem apenas 13 anos de idade e já começa a dar grandes passos na modalidade. Segundo

o campeão, José Granja, "este resultado constitui uma boa experiência para este jovem que tem excelentes qualidades".

Manuel do Couto Violas, após este resultado, deverá ser chamado a representar a equipa nacional de jovens.

Manuel Proença

Kayaks de mar no Brasil com espinhenses

Tres atletas espinhenses (Artur Pereira, Bárto Azevedo e Pedro Mena Matos), do Centro Desportivo de Espinho, estiveram no Brasil, no estado de S. Paulo, a participar na Copa Brasileira Oceânica em Kayak. Os espinhenses deslocaram-se a terras de Santa Cruz a convite do Clube Beira Mar de São Vicente, integrados numa equipa de 17 elementos da Sipre/Portugal.

A prova contou com a participação de 68 embarcações e foi disputada na Baía de São Vicente, no local onde os portugueses desembarcaram há 500 anos, tendo um percurso de 15 quilómetros.

Artur Pereira obteve o

Boa(s) figura(s)



quinto lugar em K2 sénior, Bárto Azevedo ficou em segundo lugar em K1 veteranos e conquistou o segun-

do lugar absoluto. Pedro Mena Matos acabou por desistir devido à sua in experiência em condições de mar

com vagas superiores a dois metros.

Manuel Proença

† Nuno Violas Ferreira

12.º ANIVERSÁRIO DO SEU FALECIMENTO

LEMBRAI-O AO SENHOR,
VÓS TODOS QUE TIVESTES
A ALEGRIA DE O CONHECER.

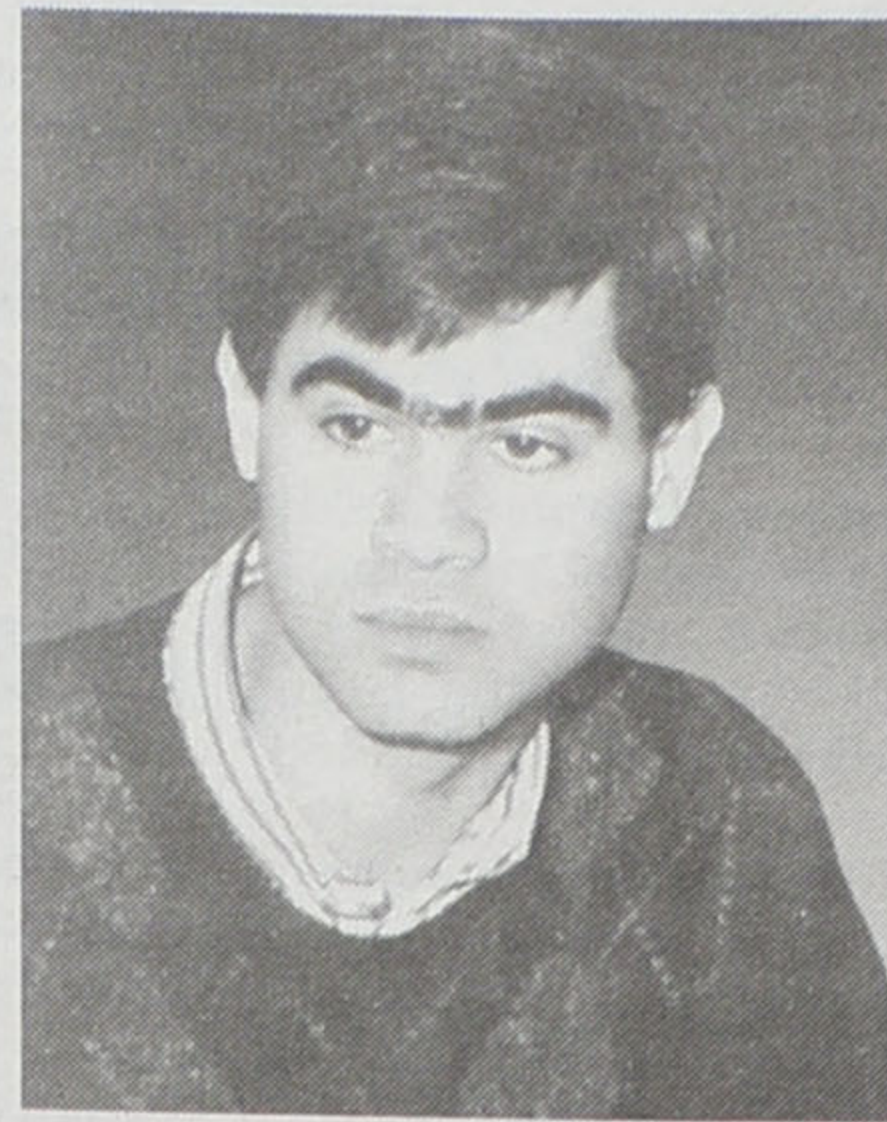

Seus pais, irmão e restantes familiares, participam que no dia 27 de Abril, sexta-feira, às 18 horas, se celebrará na Igreja de Silvalde, missa pelo seu eterno descanso. Desde já agradecemos a todos os que nos acompanharem nesta oração.

PARAMOS

† Conceição Pereira da Cunha

Agradecimento e Missa do 7.º Dia



A família vem, por este meio, agradecer a todas as pessoas que assistiram ao funeral da saudosa extinta. Comunicamos que a missa do 7.º dia será celebrada dia 20, sexta-feira, às 19 horas, na Igreja Paroquial de Paramos. Desde já agradecemos a quem comparecer.

- Américo Pereira dos Santos
- Maria Anjos Pereira dos Santos Marques
- Maria Alzira Pereira dos Santos Portela
- Maria Cêu Gonçalves Azevedo Pereira Santos
- Abel Ferreira Marques
- José Santos Portela
- Netos e bisneta

AGÊNCIA FUNERÁRIA: HENRIQUES



† Ângelo Pereira da Cunha

Missa do 6.º Aniversário



A família vem, por este meio, participar que será celebrada missa do 6.º aniversário por alma do saudoso extinto, dia 20, sexta-feira, às 19 horas, na Igreja Paroquial de Paramos.

Desde já agradece a quantos possam participar nesta celebração.



† Maria Josefina

Agradecimento

Seus filhos, noras, netos e demais família vêm, por este meio, agradecer, muito sensibilizada e reconhecidamente, às pessoas que tomaram parte no funeral e na missa do 7.º dia ou que de outro modo se associaram à sua dor.



Espinho, 19 de Abril de 2001

- Fernando Costa da Graça
- Dirceu Costa da Graça
- Ana Maria Mendes Rodrigues Graça
- Maria de Fátima Mata Graça

FUN. N.º SR.º D'AJUDA - SANCEBAS & LUÍS ALVES - Rua 20 - Telef. 227345129

SILVALDE - ESPINHO



† Dionísio Rodrigues Pereira

Missa do 2.º Aniversário

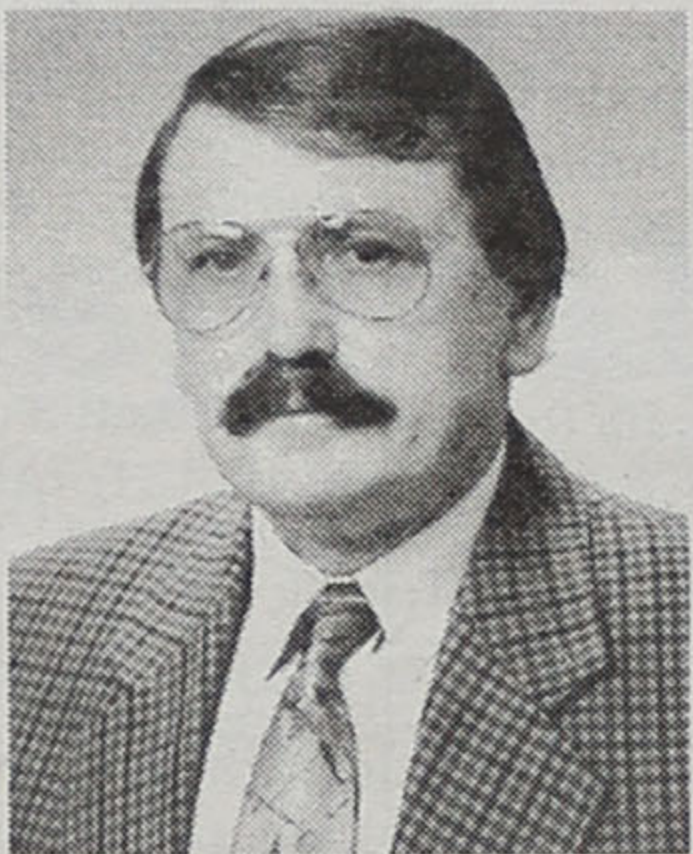

Sua esposa, filho e mãe vêm, por este meio, comunicar que será celebrada missa por sua alma, no dia 25, sexta-feira, às 8 horas da manhã, na Igreja Paroquial de Silvalde.

Desde já agradecemos a quem comparecer.



† Bento Correia dos Santos

Missa do 2.º Aniversário

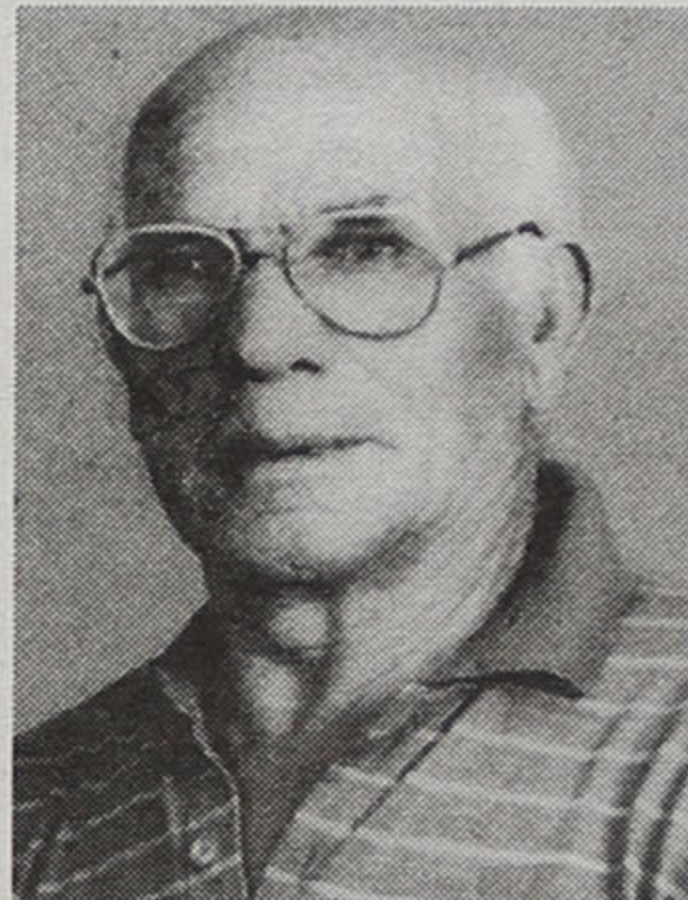

Sua esposa, filhos, nora, genros e netos vêm, por este meio, participar que será celebrada missa por alma do saudoso extinto, dia 21, sábado, às 18 horas, na Igreja Matriz de Espinho.

Desde já agradecemos a quem comparecer.

ESPINHO

† Albertina Moreira da Costa

Missa do 1.º Aniversário



Seus filhos, noras, genros, netos, bisnetos e demais família vêm, por este meio, participar às pessoas de suas relações e amizade que dia 26, quinta-feira, pelas 18 horas, na Igreja Matriz de Espinho, mandam celebrar missa por alma da saudosa extinta. Desde já agradecemos a todos quantos possam participar na Santa Eucaristia.

A Família

† Maria Emília Neves Ribeiro Espírito Santo

Agradecimento

Seus filhos, nora, genro, netos, bisnetos e demais família vêm, por este meio, agradecer, muito sensibilizada e reconhecidamente, às pessoas que tomaram parte no funeral do seu ente querido ou que de outro modo se associaram à sua dor.



Espinho, 19 de Abril de 2001

- Florival Mário Ribeiro do Espírito Santo (Kalú)
- Maria Margarida Ribeiro do Espírito Santo Antunes
- Alzira Moreira Pacheco do Espírito Santo
- Celestino Alberto dos Santos Antunes

FUN. N.º SR.º D'AJUDA - SANCEBAS & LUÍS ALVES - Rua 20 - Telef. 227345129

Seja assinante do DEFESA DE ESPINHO

Nome:

Morada:

Código Postal:

Junte a este cupão 3.500\$00 e envie para:

Journal "Defesa de Espinho" - Apart. 39 - 4501 Espinho Codex

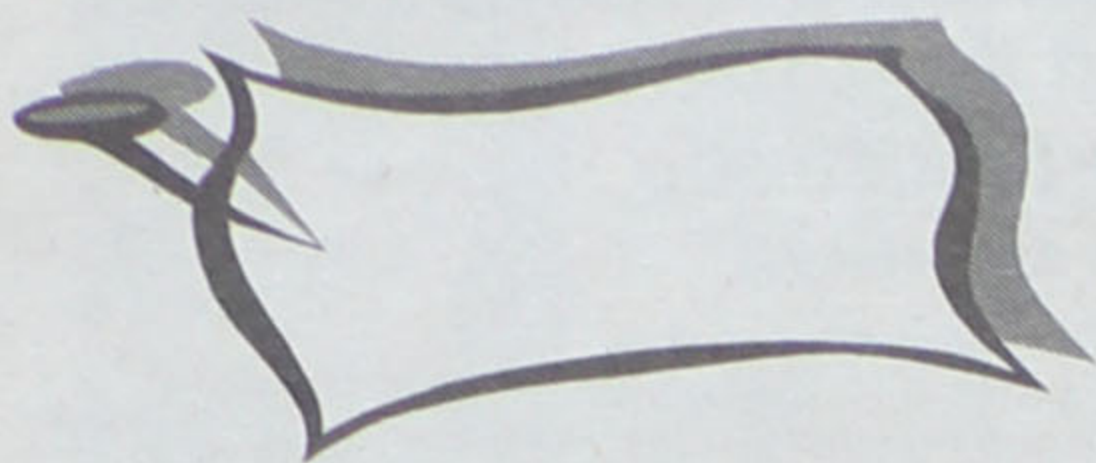

CAVE - Aluga-se para retém, especialmente garrafeira e despensa. 80 m2. Telef. 227341091 (hora das refeições).

APARTAMENTO T2, c/ garagem, mobilado. Rua 21 n.º 939 - D - 3.º Esq., Espinho. Telef. 227651339.

APARTAMENTO T3 - Rua 28 n.º 421 - 2.º Dto., com arrumos e garagem para 2 carros. Telef. 227311068.

ANEXOS dentro de quintal. Renda: 35.000\$. Telef.: 227342491 (depois das 13 horas).

APARTAMENTO T1 mobilado. Rua 16 n.º 805 (ao lado do Sobral). Telef. 227344483.

QUARTO e COZINHA, tudo mobilado, centro de Espinho. Tlm. 918229758.

MÉDICOS

MEDICINA TRADICIONAL JAPONESA DE ESPINHO - Dr. AKIRA - Acupuntura - Moxibustão - Shiatsu: Emagrecimento; Reumatismo; Artrose; Stress; Má Circulação; Esgotamento; Problemas de Coluna - Dor em geral. Rua 23 n.º 344 Telefone / Fax 22 732 17 30.

DR. JOAQUIM FERREIRA MENDES - Médico especialista em ouvidos, garganta e nariz. Clínica Geral. Rua 9 n.º 295-2.º Esq., telef. 227341710.

ADVOGADOS

MARIA DO CÉU SANTOS - Rua 18 n.º 582-2.º Esq. - Sala 1. Telef: 22731 21 00 - 4500 Espinho.

DR. J. MOREIRA DE SOUSA - Advogado - Escritório: Rua 23 n.º 773-1.º Dt.º. Telef. 227342022 c/ Fax 227319505.

ALUGUÊIS

ALUGAM-SE QUARTOS, c/ casa de banho privativa, c/ cozinha, pequeno almoço, tratamento de roupa, garagem e TV Cabo mais Sport TV. Telef: 227340002 ou 227348972.

ALUGO APARTAMENTOS T0, T1, T2 E T3. Totalmente equipados, com TV Cabo mais Sport TV, telefone, garagens, limpezas. Rua 62 n.º 156. Telefone: 22 731 08 51/2 - Fax: 22 731 08 53.

APARTAMENTO T1, grande no 2.º andar. Av.ª da Bessada n.º 1175, Nogueira da Regedoura. Preço: 35 cts. Telef. 227643769.

CASINO ESPINHO PORTUGAL 3001 MEMÓRIAS PRESENTES DE UM PASSADO FUTURO. Includes image of a man in historical attire and text for Fernando Pereira, Inês Santos, Glass Spider, Belinda King Dancers, Anna Makarova, and Casino Espinho.

OFERTAS

PESSOA PARA LIMPEZAS, tomar conta de pessoa idosa ou passar a ferro. Com bastante experiência. Dão-se referências. Tlm. 963493679.

PRECISA-SE

COPEIRA(O), AJUDANTA(E) de cozinha e Empregado(a) para servir às mesas, c/ ou sem experiência. Telef. 227347041.

SERVIÇOS

ESTOFADOR - Restauro todo o tipo de sofás, cadeiras, etc. Orçamentos grátis. Telef: 22734 40 90. Rua do Passo Velho n.º 217 - Anta.

ESTÚDIOS - LABORATÓRIO - VITOR LANCH - Passagem de filmes de Super 8mm para cassetes vídeo. Passamos para o nosso sistema, cassetes de vídeo que lhe enviemos do Brasil, USA, França ou qualquer outra parte do mundo. Telefone: 22 734 53 44. Telemóvel 962788407.

COMÉRCIO E RESTAURO DE MÓVEIS - Restauro-se todo o tipo de mobiliário. Especialidade em móveis antigos. Compra e venda de móveis antigos. Rua dos Miros, n.º 133 - Armazém n.º 5, Silvalde. Tel. 227342834. Tlm. 919204005.

PINTURAS E REMODELAÇÕES interior e exterior, incluindo serviço geral na construção civil com pessoal especializado. Orçamentos grátis. Bons preços. J. OLIVEIRA - telef. 227453048 - tlm. 914161216.

VENDAS

ESPINHO: TERRENO com viabilidade para a construção de 8 T2. ÓTIMA LOCALIZAÇÃO!!! 45.000 c. Nortalgarve - Tel. 227310256 - Tlm. 919420697.

ESPINHO: T3 junto ao Liceu, usado, não precisa de obras. Com dois banhos, 2 varandas, etc., etc. VENDA URGENTE!!! 15.500 C. (neg.). Nortalgarve - Tel. 227310256 - Tlm. 919420697.

ESPINHO: T2 novo; construção moderna e de excelente qualidade, garagem individual, etc. 21.750 c. Nortalgarve - Tel. 227310256 - Tlm. 919420697.

ESPINHO: Lojas novas e prontas na Rua 8 junto à estação. Preços desde 8.500 c. Nortalgarve - Tel. 227310256 - Tlm. 919420697.

ESPINHO: T4 usado, mas em bom estado, com 3 banhos, garagem e arrumos. Somente 20.000 c. (neg.). Nortalgarve - Tel. 227310256 - Tlm. 919420697.

LAMAS: Moradia nova do tipo T3 com cave, rés-do-chão e andar. Venda urgente! Só 25.000 c. (neg.). Nortalgarve - Tel. 227310256 - Tlm. 919420697.

VÁRIOS METROS de prateleiras em alumínio lacado a branco; 1 arca expositora com câmara frigorífica; 1 arca congeladora; 1 máquina de cortar fiambre; 1 balança de

pesos em inox; 2 máq. registadoras; várias prateleiras em fôrmica branca. Bom preço. Bom estado de conservação. Telef.: 227341436 e 227345631 (noite).

DÚPLEX DE LUXO, em Espinho. Telemóvel. 919690655.

T3 USADO como novo, na Rua 19, em Espinho - 4.º andar com vistas panorâmicas (por cima do Forno de Espinho) com aquec. central, móveis coz. novos, elevador, arrumos e garagem. Trata o próprio. Tlm. 964247676 / 964177996.

T1 e T2 NOVOS, na Rua 23, em Espinho com garagem individual. Trata o próprio. Tlm. 964247676 / 964177996.

MORADIA tipo T3, com vistas p/ o mar, 320 m2 de construção à entrada de Espinho. Suite c/ banheira de hidromassagem, solário c/ vista p/ o mar, quartos c/ varandas, cozinha totalmente equipada. Alarme pré-instalação de aquecimento e aspiração central. Garagem individual p/ 4 carros, c/ arrumos. Logradouro c/ churrasqueira. Pronta a habitar. Contactar o próprio. 919808732.

ANDAR T3 - 1.º andar, usado em bom estado, no centro de Espinho (Rua 31, entre a Rua 8 e a Rua 10), c/ garagem e arrumos. Telef.: 932160430 - 227344292.

T3 ESPINHO - Usados, boas áreas, zonas muito calmas, "excelentes" negócios, desde 14.500 contos FINANCIADOS. João Passos - Lic. 4541 AMI. 227320728 - 965861764. www.joaopassos.pt.

T2 - A 2 min. de Espinho, excelentes acessibilidades, ótimos acabamentos, com garagem, desde 16.500 contos (TOTALMENTE FINANCIADOS). João Passos - Lic. 4541 AMI. 22 732 07 28 - 96 586 17 64. www.joaopassos.pt.

T2+1 - CENTRO DE ESPINHO, novo, 110 m2, edifício c/ 3 apartamentos, um achado por apenas 19.850 contos. João Passos - Lic. 4541 AMI. 227320728 - 965861764. www.joaopassos.pt.

TERRENO com pinhal, em Olivães, c/ 3723 m2 c/ acesso fácil. 15.000 cts. Telef. 227343281 (das 12 às 15 e depois das 20 horas).

14.000 c!! 3 quartos! Central! Condomínio baixo! Totalmente financiado! Telef. 227342275.

OPORTUNIDADE!! 17.000 c!! 3 quartos! Novo! Pague como renda! Telf. 227342275.

SUPERMORADIA!! 20.500 c!! 4 quartos! Jardim! Bem localizada! Financiamento garantido!! Telf. 227342275.

MORADIA - Espinho - Usada, pronta a habitar. Cave + r/chão + 1.º andar. Entrada independente. Centro de Espinho. Boa oportunidade. Tlm. 917327189 (o próprio).

SEAT IBIZA 1.9 D - 2 lugares - 1995 - 1200 c. LANCIA THEMA - 1991 - GPL - Full extras. Só visto - 600 c. Tlm. 96602777.

ARMAZÉM ALUGA-SE NA ZONA INDUSTRIAL DE ESPINHO. ÁREA: 650 M2 Telefone, 22 734 31 06

ORAÇÃO A SANTO EXPEDITO Festa 19 de Abril. Comemora-se todo dia 19 Se você está com algum PROBLEMA DE DIFÍCIL SOLUÇÃO e precisa de AJUDA URGENTE, peça esta ajuda a Santo Expedito que é o Santo dos Negócios que precisam de pronta solução e cuja invocação nunca é tardia. Oração - Meu Santo Expedito das Causas Justas e Urgentes, socorrei-me nesta Hora de Aflição e Desespero. Intercedei por mim junto ao Nosso Senhor Jesus Cristo! Vós que sois um Santo Guerreiro, Vós que sois o Santo dos Afritos, Vós que sois o Santo dos Desesperados, Vós que sois o Santo das Causas Urgentes, protejei-me, ajudai-me e dai-me força, coragem e serenidade. Atendei ao meu pedido (fazer o pedido). Ajudai-me a superar estas horas difíceis, protegi-me de todos que possam me prejudicar, protegi a minha família, atendei ao meu pedido com urgência, devolvei-me a paz e a tranquilidade. Serei grato pelo resto da minha vida e levarei seu nome a todos que têm fé. Obrigado. Rezar 1 Pai Nosso, 1 Avé Maria e fazer o Sinal da Cruz. Em agradecimento, mandei publicar e distribuir um milheiro desta oração para propagar os benefícios do grande Santo Expedito. Mande você também publicar imediatamente após o pedido. - M.I.S.M.A.

FARMÁCIAS DE SERVIÇO Sexta (20) - CONCEIÇÃO R. S. Tiago, n.º 709, Silvalde - Tel. 227311482. Sábado (21) - TEIXEIRA .. Ctr. Com. Solverde/1. Avenida 8 - Tel. 227340332. Domingo (22) - SANTOS Rua 19, n.º 263 - Tel. 227340331. Segunda (23) - PAIVA Rua 19, n.º 319 - Tel. 227340250. Terça (24) - HIGIENE Rua 19, n.º 293 - Tel. 227340300. Quarta (25) - GRANDE FARMÁCIA Rua 8, n.º 1025 - Tel. 227340300. Quinta (26) - CONCEIÇÃO R. S. Tiago, n.º 709, Silvalde - Tel. 227311482.

Em 1 e 2 de Junho

Júlio Iglésias no Casino de Espinho

O cantor espanhol Júlio Iglésias irá ser a grande estrela de duas noites de gala do Casino de Espinho, a 1 e 2 de Junho. O cantor romântico que partiu os corações vai dar quatro espectáculos, exclusivos, e para a Solverde de Espinho e outros dois no Algarve, no Casino de Vilamoura (8 e 9 de Junho).

Manuel Proença

Dentro da corrente latino-americana, Júlio Iglésias era a grande figura que faltava no vasto 'palmarés' da Solverde, nomeadamente, no do Casino de Espinho.

Segundo o director artístico do Casino de Espinho, João Pedro, "já percorremos a música portuguesa, viramo-nos para a lusófona (brasileira) e agora estamos a inclinar para a música anglo-saxónica e latino-americana. Por o Júlio Iglésias estar numa tourné mundial e, nessa altura estar em Madrid para um concerto no estádio do Real, surgiu-nos esta oportunidade e aproveitamo-la".

O cantor espanhol que vive nos Estados Unidos, estará em Espinho com 14 músicos, 18 elementos ao todo, contando com os elementos que participam na coreografia. Vem ao Norte

do País, precisamente no dia em que se assinala o Dia Mundial da Criança, numa altura em que já deverá ter visto nascer os seus dois filhos gémeos.

Entretanto, no próximo dia 28, o Casino de Espinho irá receber Charles Aznavour, numa grande noite de gala. A 30 de Junho, virá a Espinho o cantor Al Jarreau e, no fim do ano, regressarão ao Casino de Espinho os 'The Magic Platters'. No programa do Casino de Espinho para o próximo ano já está contratada a brasileira Beth Carvalho que virá animar sábado e segunda-feira de Carnaval de 2002.

O Casino de Espinho deverá ter em exibição, até ao fim do ano, o maravilhoso espectáculo de Fernando Pereira, 'Portugal 3001' e, a partir de 1 de Junho até 30 de Setembro, voltam as salsas e merengues com os uruguaios, Son Montuno, nas noites do Bar Dominó.

Iguarias galegas
no Restaurante Baccará

Entretanto, no próximo sábado, o Restaurante galego 'Las Bidas' vai dar a saborear as suas mais famosas iguarias, no Restaurante Baccará, no Casino de Espinho.

Nas mesas do Baccará, a partir das 20.30 horas apresentar-se-ão as "empanadas gallegas de zamburín, croquetas de mariscos, pulpo de la Ria a la Fria e camarones", bem como "brochetas de vieiras sobre tostada com mantequilla de cilantro a lomo de merluza horneada a las Rias Bajas, acompanhados de vinho branco Albarino Valrninor". As "filloas rellenas al perfume de naranja" e os licores galegos marcarão o final deste encontro gastronómico.

Trata-se de um desfile de iguarias galegas levado a cabo por um dos mais conceituados restaurantes de 'nuestros hermanos'.

Condutor bastante ferido

Acidente a caminho do Hospital

No passado domingo, uma criança que se havia ferido em casa era transportada para o hospital por um amigo da família quando o automóvel em que seguiam se despetou provocando ferimentos graves no condutor do mesmo que ficou preso dentro do carro, embora os bombeiros não tenham tido a necessidade de utilizarem material de desencarceramento para o retirarem.

O condutor de 38 anos

sofreu lesões no crânio, na face e no abdómen e transportado pelos Bombeiros Voluntários de Espinho ao Hospital da Nossa Senhora da Ajuda, acabou por seguir para Santa Maria da Feira. Quanto à criança, de oito anos, mostrava sinais de lesões cranianas tendo também sido transportada para o hospital de Espinho, onde ficou e observações.

Entretanto, na passada sexta-feira ocorreu outro acidente que pro-

vocou um ferido com alguma gravidade. A colisão entre um ligeiro e uma motorizada, na Avenida São João de Deus, em Silvalde, levou um homem de 41 anos ao Hospital de Espinho, de onde os Voluntários de Espinho o transferiram para o Hospital de Santo António, no Porto, já que apresentava lesões na coluna e nos membros superiores e inferiores.

Tractor
capotou

Faltavam quinze minutos para a uma da manhã, do passado sábado, quando os Voluntários de Espinho foram chamados para acorrerem a um acidente de trabalho que aconteceu na Idanha. Um motorista de um tractor ficou ferido com alguma gravidade quando o veículo em que trabalhava capotou, tendo sido transportado ao Hospital de Espinho, seguin-

do, depois para o Hospital de Santo António, visto o seu estado aparentar gravidade, uma vez que sofreu lesões no crânio.

Quarto de bebé
em chamas

Os donos de uma residência no Lugar da Senhora da Guia, em Paramos, não ganharam para o susto quando, na manhã do domingo de Páscoa, se aperceberam que um incêndio havia deflagrado num dos quartos da casa, o do bebé.

Todavia, os Bombeiros de Espinho, chamados ao local pelas 11.45 horas, compareceram com 14 homens e três viaturas e rapidamente conseguiram debelar o incêndio que não colocou nenhuma vida em perigo, já que a família saiu imediatamente da casa, embora os prejuízos devam ser avultados, pois o quarto de bebé ficou bastante danificado.

Sandra Soares

No Cine-Teatro S. Pedro Arte XXI

A exposição relativa aos trabalhos apresentados pelos participantes no concurso Arte XXI 2 abre amanhã, pelas 21.30 horas, no Cine-Teatro S. Pedro, ficando os trabalhos patentes ao público até ao próximo dia 6 de Maio. É durante a sua inauguração que o vencedores do concurso, premiados com 35 mil escudos, deverão ser divulgados.

A Câmara Municipal de Espinho é a entidade responsável pela organização desta iniciativa, que já decorreu no ano passado e visa incentivar os jovens espinhenses a aplicarem os seus conhecimentos, criatividade e arte.

Os participantes neste concurso tinham de ter no máximo 30 anos e residir ou estudar em Espinho, podendo entregar trabalhos nas áreas de pintura, escultura, ilustração, design ou fotografia, sem limitações técnicas ou de tema, mas no limite máximo de três.

Em Espinho, dos rotários Encontro distrital

O Rotary Club de Espinho promove, sábado, o primeiro encontro de todos os clubes rotários do distrito de Aveiro, com o seguinte programa:

10 horas - recepção no Salão Nobre da Câmara, pelo presidente José Mota, com um 'Porto de honra';

10.30 horas - actuação de um rancho folclórico no largo da Praça José Salvador;

11 horas - visita ao Centro Multimeios, ao Complexo de Ténis e à Nave Polivalente;

13 horas - almoço comemorativo deste primeiro encontro, no Hotel PraiaGolfe;

16.30 horas - concerto da Tuna Musical de Anta, na Teatro S. Pedro.

Iniciativa do Fungágá Feira do livro

O Jardim de infância, creche e sala de estudo Fungágá organiza, sábado e domingo, uma Feira do Livro que tem por objectivo promover o livro e o gosto pela leitura.

Esta iniciativa decorre na sede da instituição, na Rua dos Outeiros, n.º 52, em Silvalde e está aberta ao público entre as 15 e as 18 horas.



Informações pelo telefone 22 733 55 00

De 20 a 26/04/2001

SESSÕES DIÁRIAS

De SEGUNDA a SÁBADO - Às 15h30 e 21h45

DOMINGOS e FERIADOS - Às 15h30 - 18h00 - 21h45



O LIVRO DAS TREVAS Blair Witch - 2

com ERICA LEERHSEN - JEFFREY DONOVAN e TRISTEN SKYLAR

Realização de JOE BERLINGER

M/ 16 anos

DE
vende-se na
Papellaria
Duarte
(Rua 19)

REALIZE OS SEUS SONHOS

T1 - S. Félix Marinha - Como novo - 85 m², c/ mobília - 12.000 cts.
T2 - Esmoriz - Como novo, 35 m² de terraço - Praia - 17.000 cts.
T2/T3 - Novos - Localização calma - Cozinha equipada - 14.500/17.000 cts.
T3+1 Duplex - Novo - A Espinho - Vistas p/ o mar - 26.000 cts.
Morádias novas - Aquec. central, banheira hidrom., jardim, portões automáticos, gar. p/ 3 carros, 400 m² - 34.000 cts.
Moradia - Esmoriz - Usada - T3 - Jardim, terraço, terreno - 26.000 cts. (neg.)
Se quer vender o seu apartamento visite-nos
Av. 24, n.º 237 • Telf. 96 428 55 46 / 93 325 98 26

V
I
A
Ú
N
I
C
A

DE
vende-se na
Tabacaria
Mi
(Rua 62)



FLASHES

Fotos Vítor Lancha

O coronel Armando Jacinto retomou a actividade?

Não! Apenas um momento de humor – saudável para quem tem espírito jovem, porque a idade não conta... –

do vereador do PSD nas Férias para Idosos que a Câmara Municipal de Espinho realizou no Brasil.

E na imagem ao lado será a nova dupla atacante do futebol do Sporting de Espinho?

Em que clube do Rio de Janeiro jogarão? Não são brasileiros, nem sequer jogadores, mas (descontraidamente)

os presidentes das Juntas de Freguesia de Silvalde e Guetim, respectivamente

o socialista Abel Gonçalves e o social-democrata Alfredo Rocha, que também acompanharam

o quarto e último grupo de idosos que gozou férias no Brasil.

E que férias!

